



Diário Oficial dos Municípios de Santa Catarina

Edição N° 1121

Terça-feira - 20 de Novembro de 2012

Florianópolis/SC

Sumário

Municípios

Água Doce.....	1
Alto Bela Vista.....	6
Antônio Carlos.....	6
Caçador.....	7
Campo Alegre.....	7
Campos Novos.....	9
Canoinhas.....	10
Capinzal.....	13
Catanduvas.....	16
Chapadão do Lageado.....	31
Concórdia.....	33
Cordilheira Alta.....	35
Coronel Martins.....	35
Corupá.....	40
Ermo.....	41
Forquilha.....	43
Fraiburgo.....	43
Garopaba.....	46
Gaspar.....	50
Ibiam.....	54
Imbituba.....	55
Irineópolis.....	88
Itapoá.....	89
Joaçaba.....	90
Lebon Régis.....	93
Novo Horizonte.....	93
Palhoça.....	94
Pinheiro Preto.....	104
Porto União.....	105
Rio do Sul.....	105
Salto Veloso.....	119
São Bento do Sul.....	120
São Lourenço do Oeste.....	122
Schroeder.....	124
Timbó.....	130
Três Barras.....	140
Vargeão.....	140
Videira.....	141
Vitor Meireles.....	141

Associações

FECAM.....	143
------------	-----

Consórcios

CINCO.....	145
CIS/AMARP.....	179
CIS/AMMVI.....	179

Água Doce

PREFEITURA

Lei N° 2.143/2012

LEI N° 2.143/2012 - DE 13 DE NOVEMBRO DE 2012

"AUTORIZA A OUTORGA DE CONCESSÃO DOS SERVIÇOS DE ADMINISTRAÇÃO E EXPLORAÇÃO DO TERMINAL RODOVIÁRIO MUNICIPAL "ANGELO JOSÉ BRUNO MACAGNAN" E DÁ OUTRAS PROVIDÊNCIAS".

NELCI FÁTIMA TRENTO BORTOLINI, Prefeita de Água Doce - SC. Faço saber a todos os habitantes deste Município que a Câmara Municipal aprovou e eu sanciono a seguinte LEI:

Art. 1º Fica Poder Executivo do Município autorizado a outorgar, a título oneroso e mediante licitação, a concessão dos serviços públicos de administração e exploração do Terminal Rodoviário Municipal "Angelo José Bruno Macagnan", nos termos desta LEI.

§ 1º. A concessão para exploração dos serviços públicos de administração do Terminal Rodoviário de que trata esta Lei, será outorgada pelo período de 05 (cinco) anos podendo, por interesse público e observada a legislação em vigor, ser prorrogada por até igual período.

§ 2º. A onerosidade referida no caput deste artigo dar-se-á mediante o pagamento, pelo concessionário, de valor mensal alcançado na licitação, cujo lance mínimo será estabelecido de acordo com estudo mercadológico dos preços praticados na região para locação de imóveis.

Art. 2º A remuneração pelos serviços prestados, pelo capital de giro e investimentos despendidos pela concessionária será obtida pela renda que resultar:

I - da exploração comercial, direta ou indireta, de todo espaço físico interno ou externo do terminal;

II - da taxa de manutenção, conservação e limpeza, referentes às unidades comerciais;

III - da utilização do estacionamento de veículo, na área circundante do terminal;

IV - da veiculação de publicidade, inclusive multimídia, no âmbito do terminal;

V - da tarifa de embarque no terminal, cobrada no ato de emissão dos bilhetes, cujo valor será fixado pelo Poder Público Municipal, previamente à licitação da concessão, com previsão de reajustamento de acordo com lei federal que rege a matéria;

VI - da venda de cartões magnéticos ou qualquer outro meio que permita o acesso de usuários de aparelhos telefônicos e outros equipamentos instalados no terminal;

VII - da utilização de guarda volumes ou outro serviço similar; e

VIII - da utilização de instalações destinadas à higiene pessoal.

Art. 3º A concessionária será responsável por qualquer reforma, ampliação e conservação das edificações e instalações objeto da

CIGA - Consórcio de Informática na Gestão Pública Municipal

João Romão - Presidente • Gilsoni Lunardi Albino - Diretor Executivo

Emerson Souto - Gerente de Tecnologias da Informação • Danilo Murilo Chagas da Silva e Wendel F. R. da Silva - Diagramadores

Rua Santos Saraiva, n° 1546, Estreito - CEP 88070-101 - Florianópolis / Santa Catarina - Fone/Fax (48) 3221 8800

diagramador@diariomunicipal.sc.gov.br

www.diariomunicipal.sc.gov.br

concessão, que se fizerem necessárias durante o período de vigência do contrato de concessão, devendo assumir o compromisso de devolvê-las ao Município, quando resolvido ou extinto o contrato, em perfeitas condições de uso e funcionalidade, sem direitos a indenização.

Art. 4º Todos os veículos de transporte coletivo - intermunicipais, inclusive os de características semi-urbanos, interestaduais, internacionais ou de turismo - ficam proibidos de embarcar ou desembarcar passageiros fora do Terminal Rodoviário Municipal, vedado qualquer ato prejudicial à concessão aqui disciplinada.

§ 1º O Município se compromete a definir, junto aos demais órgãos responsáveis pela gestão dos serviços públicos de transportes de passageiros, os itinerários que melhor se adéquem a consecução deste objetivo.

§ 2º O Município poderá criar, por Decreto e sustentado em prévia justificativa técnica, exceções à proibição estabelecida no caput deste artigo, especificamente para linhas de coletivos, semi-urbanas ou outras de curtas distâncias, tudo sem prejuízo, contudo, da equação econômica e financeira que presidir o contrato de concessão.

§ 3º Para os casos previstos no § 2º deste artigo, notadamente para as linhas intermunicipais e semi-urbanas, o Município determinará uma taxa de utilização do terminal para cada partida efetivada, a ser paga pelas empresas operadoras das linhas autorizadas.

Art. 5º A concessão do serviço público pressupõe o pleno atendimento aos usuários, satisfazendo-os nas condições de regularidade, continuidade, eficiência, segurança, atualidade, qualidade, quantidade e cortesia no relacionamento.

Art. 6º O serviço público concedido terá suas tarifas e taxas fixadas por Decreto e reproduzidas no edital de concessão, e sua variação obedecerá, rigorosamente, as regras e periodicidade nele estipuladas, ratificadas no contrato de concessão.

Art. 7º A criação, alteração ou extinção de quaisquer tributos ou encargos legais, excetuado o imposto sobre a renda, após apresentação de proposta da concessionária, implicará a consequente revisão da tarifa, para mais ou para menos, quando comprovado o impacto para a concessionária.

Art. 8º Em havendo alteração unilateral do contrato que afete o seu inicial equilíbrio econômico-financeiro, o poder concedente deverá restabelecê-lo, na mesma proporção e oportunidade.

Art. 9º. São encargos do poder concedente:

- I - fiscalizar permanentemente a prestação do serviço concedido;
- II - aplicar as penalidades legais, contratuais e as desta Lei;
- III - intervir na prestação dos serviços e declarar a extinção da concessão, nos casos e condições previstos nesta Lei;
- IV - homologar reajustes e proceder a revisão das tarifas, obedecendo as condições fixadas em leis ou no contrato, fazendo preservar o equilíbrio econômico-financeiro do contrato de concessão;
- V - cumprir e fazer cumprir as disposições desta Lei e das cláusulas contratuais;
- VI - zelar pela boa qualidade dos serviços concedidos; receber, apurar e solucionar as eventuais reclamações dos usuários, cientificando-os das providências adotadas e dos resultados obtidos;
- VII - declarar de utilidade pública os bens necessários ao pleno atendimento dos serviços públicos concedidos, promovendo, direta ou indiretamente, as desapropriações requeridas ou a instituição de servidões essenciais; e
- VIII - estimular o aumento da qualidade e da produtividade do serviço público concedido, induzindo as medidas necessárias à

preservação do meio-ambiente.

Art. 10. No exercício da fiscalização é reservado ao poder concedente acesso a todos os documentos contábeis e dados técnicos relativos à administração e prestação dos serviços a cargo da concessionária.

Art. 11. São encargos da concessionária:

- I - prestar serviço adequado, obedecendo as normas técnicas aplicáveis;
 - II - manter atualizado os registros contábeis e o inventário de todos os bens utilizados ou vinculados à concessão;
 - III - prestar contas da gestão dos serviços ao poder concedente, em especial fazendo publicar o balanço patrimonial relativo a suas atividades como concessionária do serviço público municipal;
 - IV - zelar pela integridade dos bens vinculados à concessão, mantendo-os em perfeitas condições de uso e funcionamento;
 - V - pagar ao poder concedente os valores correspondentes à outorga da concessão;
 - VI - cobrar por todos os serviços prestados, na forma e condições fixadas no edital e no contrato.
 - VII - permitir aos agentes da fiscalização livre acesso, em qualquer época, as obras aos equipamentos e as instalações integrantes do serviço bem como aos seus serviços contábeis.
- Parágrafo Único - As contratações inclusive de mão de obra, feitas pela concessionária, serão regidas pelas disposições de direito privado e pela legislação trabalhista, não se estabelecendo qualquer relação entre os terceiros contratados pela concessionária e o poder concedente.

Art. 12. São direitos e obrigações dos usuários:

- I - receber serviço adequado;
- II - receber do poder concedente e da concessionária, esclarecimentos sobre as irregularidades de que tenha conhecimento, relativamente aos serviços prestados;
- III - dar a conhecer, ao poder concedente e à concessionária, as irregularidades de que tenha conhecimento, relativamente aos serviços prestados;
- IV - comunicar às autoridades competentes os atos ilícitos praticados pela concessionária, ou por seus prepostos, na prestação dos serviços;
- V - contribuir para a conservação e boas condições de usos dos bens públicos utilizados pela concessionária na prestação dos serviços; e
- VI - pagar as tarifas e taxas de serviços, dentro dos prazos fixados, sob pena de suspensão de fornecimento e cobrança compulsória dos valores devidos, acrescidos de multa e atualização financeira, legalmente admitidas.

Art. 13. Define-se "serviço adequado" como sendo o que satisfaz as condições de regularidade, continuidade, eficiência, eficácia, segurança, atualidade, generalidade, cortesia na sua prestação e modicidade das tarifas.

Parágrafo Único. Não se caracteriza como descontinuidade do serviço público a sua interrupção em situação de emergência ou após prévio aviso, em especial quando motivada por razões de ordem técnica ou de segurança das instalações, ou por inadimplência do usuário, considerado o interesse da coletividade.

Art. 14. Os eventuais conflitos que possam surgir entre o Município e a concessionária, em matéria de aplicação ou interpretação das normas de concessão, serão resolvidos de acordo com as previsões constantes nesta Lei, aplicando-se, supletivamente, a Lei Federal n. 8987/95.

Art. 15. O poder concedente poderá intervir na concessão, com o fim de assegurar a adequada prestação dos serviços públicos, bem como assegurar o cumprimento fiel das normas contratuais, regulamentares e legais a ela pertinentes.

Parágrafo Único. A intervenção far-se-á por Decreto do poder concedente, que conterá a designação do interventor, o prazo da intervenção e os objetivos e limites da medida.

Art. 16. Declarada a intervenção, o poder concedente deverá, no prazo máximo de trinta dias, instaurar processo administrativo para comprovar as causas determinantes da medida por ele adotada e apurar responsabilidades, assegurado o direito de ampla defesa.

§ 1º Se ficar comprovado que a intervenção não observou os pressupostos legais e regulamentares, será declarada sua nulidade, devendo o serviço retornar imediatamente à concessionária, sem prejuízo de seu efeito à integral reparação de prejuízos que tenha sofrido, inclusive, danos morais.

§ 2º O procedimento administrativo a que se refere o caput deste artigo deverá estar concluído dentro do prazo máximo de trinta dias, prorrogável uma única vez por igual período, com prévia e ampla justificativa, sob pena de considerar-se inválida e arbitrária a intervenção.

Art. 17. Cessada a intervenção, se não for extinta a concessão, a administração do serviço público será devolvida à concessionária, precedida de prestação de contas pelo interventor, que responderá pelos atos praticados durante a sua gestão.

Art. 18. Extingue-se a concessão:

- I - pelo advento do termo contratual;
- II - por encampação;
- III - pela caducidade;
- IV - pela rescisão;
- V - pela anulação do contrato; ou
- VI - pela falência ou extinção da empresa concessionária.

§ 1º Findo o prazo da concessão, todos os bens públicos e instalações utilizadas pela concessionária reverterão, automaticamente, ao poder concedente, acrescidos de todos os bens e instalações aduzidos durante o período da concessão, tudo em perfeitas condições de uso, ressalvado o desgaste pelo uso normal; entendem-se como bens reversíveis, genericamente e por princípio, além de outros assim considerados, o prédio e o terreno em que se acha construído, as benfeitorias externas e os móveis e equipamentos cedidos pelo poder concedente.

§ 2º Extinta a concessão, haverá a imediata assunção do serviço pelo poder concedente, procedendo-se aos levantamentos, às avaliações e às liquidações concessionárias.

§ 3º A assunção do serviço autoriza a ocupação de todos os imóveis e instalações e a utilização de todos os bens reversíveis, pelo poder concedente.

§ 4º Nos casos de advento do termo contratual e de encampação, previstos neste artigo, o poder concedente, antecipando-se à extinção da concessão, procederá aos levantamentos e avaliações necessários à determinação do montante de eventual indenização devida à concessionária.

Art. 19. A reversão no advento do termo contratual far-se-á com a indenização das parcelas dos investimentos vinculados a bens reversíveis, ainda não amortizados ou depreciados, que tenham sido realizados com o objetivo de garantir a continuidade, atualidade e a modernização do serviço concedido e cuja execução tenha sido previamente autorizada pelo poder concedente.

Art. 20. Considera-se encampação a retomada do serviço pelo poder concedente durante o prazo contratual da concessão, por motivo de interesse público, lei autorizativa específica e após prévio

pagamento da indenização, na forma do artigo anterior.

Art. 21. A inexecução total ou parcial do contrato acarretará, a critério do poder concedente, a declaração da caducidade da concessão ou a intervenção prevista nesta LEI.

§ 1º A caducidade da concessão poderá ser declarada pelo poder concedente quando:

- I - o serviço estiver sendo prestado de forma inadequada ou deficiente, tendo por base as normas, critérios, indicadores e parâmetros definidores da qualidade do serviço;
- II - a concessionária descumprir cláusulas contratuais ou disposições legais ou regulamentares concernentes a concessão;
- III - a concessionária paralisar o serviço ou concorrer para tanto, ressalvadas as hipóteses decorrentes de caso fortuito ou força maior;
- IV - a concessionária perder as condições econômicas, técnicas ou operacionais para manter a adequada prestação do serviço concedido;
- V - a concessionária não atender a intimação do poder concedente no sentido de regularizar a prestação do serviço; e
- VI - a concessionária for condenada, com sentença transitada em julgado, por sonegação de tributos ou de contribuições sociais.

§ 2º A declaração de caducidade da concessão deverá ser precedida da verificação concreta da inadimplência da concessionária, formalizada em processo administrativo, assegurado o direito de ampla defesa.

§ 3º Não será instaurado o processo administrativo de inadimplência antes de comunicados à concessionária, detalhadamente, os descumprimentos contratuais referidos no inciso II deste artigo, dando-lhe prazo para corrigir as transgressões ou falhas apontadas.

§ 4º Instaurado o processo administrativo e comprovada a inadimplência, a caducidade será declarada por Decreto do poder concedente, independentemente da prévia indenização, que será calculada no decurso do processo.

§ 5º A indenização de que trata o parágrafo anterior será devida na forma do artigo 19 desta Lei, descontado o valor dos danos causados pela concessionária.

§ 6º Declarada a caducidade, não resultará para o poder concedente qualquer espécie de responsabilidade em relação aos encargos, ônus, obrigações ou compromissos com terceiros ou com empregados da concessionária.

Art. 22. O contrato de concessão poderá ser rescindido por iniciativa da concessionária, no caso de descumprimento das normas contratuais pelo poder concedente, mediante ação judicial especialmente intentada para esse fim, hipótese em que os serviços prestados não poderão ser interrompidos ou paralisados antes da decisão judicial transitada em julgado, ressalvado à concessionária o direito de pleitear as perdas e danos decorrentes.

Art. 23. Para cobrir as despesas decorrentes da execução do objeto desta Lei, serão utilizados recursos do orçamento municipal.

Art. 24. Esta Lei entra em vigor na data de sua publicação.

Prefeitura Municipal de Água Doce, 13 de novembro de 2012.
NELCI FÁTIMA TRENTA BORTOLINI
Prefeita Municipal

Lei Nº 2.144/2012

LEI Nº 2.144/2012 - DE 13 DE NOVEMBRO DE 2012

"AUTORIZA O PODER EXECUTIVO MUNICIPAL A ANULAR TOTALMENTE E TRANSFERIR DOTAÇÕES ORÇAMENTÁRIAS QUE ESPECIFICA, E DÁ OUTRAS PROVIDÊNCIAS"

NELCI FÁTIMA TRENTTO BORTOLINI, Prefeita Municipal de Água Doce - SC. Faço saber a todos os habitantes deste Município que a Câmara Municipal aprovou e eu sanciono a seguinte LEI:

Art. 1º. Fica o Chefe do Poder Executivo Municipal autorizado a anular totalmente a seguinte dotação orçamentária constante do orçamento municipal vigente:

07 SECRETARIA DA INDÚSTRIA, COMÉRCIO E URBANISMO

01 DEPTO. DE URBANISMO

15.452.0047.2.041 MANUTENÇÃO E AMPLIAÇÃO DA ILUMINÇÃO PÚBLICA

4.4.90.00.0.1.0000.0/108 Aplicações Diretas R\$ 15.000,00

TOTAL R\$ 15.000,00

Art. 2º. O valor anulado conforme artigo 1º desta Lei será utilizado para suplementar os seguintes elementos de despesas:

07 SECRETARIA DA INDÚSTRIA, COMÉRCIO E URBANISMO

01 DEPTO. DE URBANISMO

15.452.0047.2.041 MANUTENÇÃO E AMPLIAÇÃO DA ILUMINÇÃO PÚBLICA

3.3.90.00.0.1.0000.0/107 Aplicações Diretas R\$ 12.500,00

15.452.0048.2.046 MANUTENÇÃO DO DEPTO. DE URBANISMO

3.3.90.00.0.1.000.0/123 Aplicações Diretas R\$ 2.500,00

TOTAL R\$ 15.000,00

Art. 3º. Esta Lei entra em vigor na data de sua publicação.

Art. 4º. Ficam revogadas as disposições em contrário.

Prefeitura Municipal de Água Doce, 13 de novembro de 2012.

NELCI FÁTIMA TRENTTO BORTOLINI

Prefeita Municipal

Decreto Nº 157/2012

DECRETO Nº 157/2012- DE 09 DE NOVEMBRO DE 2012

"ABRE CRÉDITO ADICIONAL SUPLEMENTAR NO ORÇAMENTO VIGENTE E DÁ OUTRAS PROVIDÊNCIAS"

NELCI FÁTIMA TRENTTO BORTOLINI, Prefeita Municipal de Água Doce - SC, usando de suas atribuições legais conferidas pelo artigo 133 da Lei Orgânica Municipal, combinado com o disposto no artigo 17 da Lei nº 2.025 de 22 de novembro de 2011, DECRETA:

Art. 1º. Fica aberto no orçamento vigente instituído pela Lei nº 2.025 de 22 de novembro de 2011, um crédito adicional suplementar no valor de R\$ 2.800,00 (dois mil e oitocentos reais), para a Prefeitura Municipal.

Parágrafo Único. Os recursos a que se refere o "caput" deste artigo serão para manutenção do Departamento de Turismo.

Art. 2º. Fica suplementado o elemento de despesa 3.3.90.00.0.1.0000.0/87 Aplicações Diretas com a seguinte classificação orçamentária:

05 SECRETARIA DE EDUCAÇÃO, CULTURA E ESPORTE

03 DEPARTAMENTO DE TURISMO

23.695.0038.2.035 MANUTENÇÃO DO DEPARTAMENTO DE TURISMO

3.3.90.00.0.1.00000/87 Aplicações Diretas R\$ 2.800,00

TOTAL R\$ 2.800,00

Art. 3º. Para atender a despesa decorrente do disposto no artigo 1º deste Decreto, será utilizado o provável excesso de arrecadação nas rubricas se Recursos Próprios.

Art. 4º. Ficam revogadas as disposições em contrário.

Art. 5º. Este Decreto entra em vigor na data da sua publicação.

Prefeitura Municipal de Água Doce, 09 de novembro de 2012.

NELCI FÁTIMA TRENTTO BORTOLINI

Prefeita Municipal

Decreto Nº 158/2012

DECRETO N. 158/2012 - DE 12 DE NOVEMBRO DE 2012

"DESAPROPRIA IMÓVEIS QUE ESPECIFICA E DÁ OUTRAS PROVIDÊNCIAS"

Nelci Fátima Trento Bortolini, Prefeita de Água Doce - SC, no uso de suas atribuições do seu cargo, especialmente aquelas contidas nos incisos II e XIII, do artigo 72, mais o Parágrafo único, do artigo 170, ambos da Lei Orgânica Municipal; combinado com o artigo 2º, do Decreto-Lei nº 3.365, de 21.06.1941; tendo presentes os termos do Decreto Municipal nº 100, de 23.08.2012, DECRETA:

Art. 1º. Ficam desapropriados, como desapropriados estão, os imóveis declarados de utilidade pública de faixa de terras para abertura da rua para ligação da Rua Basílio Cavalet com a Servidão de acesso à Avenida Independência, principalmente para servir à instalação de Estação Elevatória do sistema de Esgoto do Município, constituída de parte dos imóveis:

I - Área de 1.205,17m² (um mil duzentos e cinco metros e dezessete centímetros quadrados), do imóvel matriculado sob o nº 12.559, do Cartório do Registro de Imóveis da Comarca de Joaçaba-SC - 2º Ofício, de propriedade de GIOVANI LUIZ BRANDALISE e sua esposa ELENICE APARECIDA DE LARA RIBAS BRANDALISE, portadores do RG nºs. 1.888.036 e 2.633.901, respectivamente, e inscritos no CPF sob os nºs. 656.892.089-49 e 789.394.969-49, com as características e medidas descritas no Levantamento Planialtimétrico elaborado por Denir Narciso Zulian, Engenheiro Civil inscrito no CREA/SC sob o nº 50.805-8, anexo ao presente Decreto;

II - Área de 521,78 m² (Quinhentos e vinte e um metros e setenta e oito centímetros quadrados), do imóvel matriculado sob o nº 11.683, do Cartório do Registro de Imóveis da Comarca de Joaçaba-SC, 2º Ofício, de propriedade de COOPERATIVA RIO DO PEIXE, pessoa jurídica de direito privado, com sede na BR-282 Km 391, nº 1580, Vila Remor, Joaçaba-SC, inscrita no CNPJ sob o nº 84.590.314/0001-81, administrada por COOPERATIVA DE PRODUÇÃO E CONSUMO CONCÓRDIA - COPÉRDIA, com sede na Rua Dr. Maruri, nº 1586, Concórdia-SC, inscrita no CNPJ sob o nº 83.573.212/0001-95.

Parágrafo único. A desapropriação das duas áreas descritas neste artigo formará a área total de 1.726,95m² (Um mil, setecentos e vinte e seis metros e noventa e cinco centímetros quadrados), que formará matrícula individualizada para incorporação ao patrimônio público municipal com a seguinte descrição: Inicia-se no marco denominado 6, deste segue por travessia da rua, dividindo-o com a Travessia da Rua Basílio Cavalet; daí segue por travessia da rua confrontando com Travessia da Rua Basílio Cavalet com o azimuth 59º00'30" e a distância de 10,53m até o marco 23 (E=444570.086m e N=7012754.514m); daí segue por linha seca confrontando com Área 01 a desmembrar matrícula nº 12.559 Elenice e Giovani Brandalise com o azimuth de 164º18'06" e a distância de 16,93m até o marco 22 (E=444574.665m e N=7012738.222m); daí segue por linha seca confrontando com Área 01 a desmembrar matrícula nº

12.559 Elenice e Giovani Brandalise com o azimute de 127°25'01" e a distância de 19,31m até o marco 21 (E=444588.973m e N=7012727.276m); Daí segue por linha seca confrontando com Área 01 a desmembrar matrícula nº 12.559 Elenice e Giovani Brandalise com o azimute de 90°30'35" e a distância de 48,00m até o marco 20 (E=444636.963m e N=7012726.849m); Daí segue por linha seca confrontando com COOPERATIVA RIO DO PEIXE com o azimute de 90°23'54" e a distância de 63,15m até o marco 19 (E=444700.108m e N=7012726.410m); daí segue por linha seca confrontando com MEDEIREIRA ESPERANÇA LTDA com o azimute de 99°13'01" e a distância de 12,00m até o marco 18 (E=444711.971m e N=7012724.485m); daí segue por travessia da rua confrontando com Travessia da Servidão Pública com o azimute de 179°20'58" e a distância de 12,32m até o marco 17 (E=444712.109m e N=7012712.332m); daí segue por linha seca confrontando com o Município de Água Doce-SC (matrícula nº 11.488) com o azimute de 279°08'07" e a distância de 14,60m até o marco 16 (E=444697.694m e N=7012714.650m); daí segue por linha seca confrontando com Município de Água Doce-SC (matrícula nº 11.488) com o azimute de 259°47'02" e a distância de 5,61m até o marco 1 (E=444692.173m e N=7012713.655m); daí segue por linha seca confrontando com Área Remanescente da matrícula 12.559 - Elenice e Giovani Brandalise com o azimute de 270°30'38" e a distância de 28,08m até o marco 3 (E=444639.704m e N=7012715.166m); daí segue por linha seca confrontando com Área Remanescente da matrícula 12.559 - Elenice e Giovani Brandalise com o azimute de 270°30'36" e a distância de 57,86m até o marco 4 (E=444581.848m e N=7012715.681m); daí segue por linha seca confrontando com Área Remanescente da matrícula 12.559 - Elenice e Giovani Brandalise com o azimute de 307°23'44" e a distância de 17,39m até o marco 5 (E=444567.542m e N=7012726.617m); daí segue por linha seca confrontando com Área Remanescente da matrícula 12.559 - Elenice e Giovani Brandalise com o azimute de 343°54'04" e a distância de 23,40m até o marco 6 (E=444561.056m e N=7012749.090m); início de descrição, fechando assim o perímetro do polígono acima descrito, com uma área superficial de 1.726,95m² (um mil, setecentos e vinte e seis metros e noventa e cinco centímetros quadrados).

Art. 2º. Fica, igualmente, declarada de caráter urgente a desapropriação, nos termos do art. 15 do Decreto-Lei nº 3.365/41, com nova redação dada pela Lei nº 2.786/56.

Art. 3º. Para fazer frente às despesas decorrentes da aplicação do presente Decreto, serão usados recursos de dotação própria do orçamento municipal vigente.

Art. 4º. Este Decreto entra em vigor na data de sua publicação.

Art. 5º. Ficam revogadas as disposições em contrário.

Água Doce-SC, em 12 de novembro de 2012.
NELCI FÁTIMA TRENTA BORTOLINI
Prefeita

Decreto Nº 159/2012

DECRETO N. 159/2012 - DE 12 DE NOVEMBRO DE 2012
"INSTITUI SERVIDÃO EM IMÓVEL QUE ESPECIFICA E DÁ OUTRAS PROVIDÊNCIAS"

Nelci Fátima Trento Bortolini, Prefeita de Água Doce - SC, no uso de suas atribuições do seu cargo, especialmente aquelas contidas nos incisos II e XIII, do artigo 72, mais o Parágrafo único, do artigo 170, ambos da Lei Orgânica Municipal; combinado com o artigo 2º, do Decreto-Lei nº 3.365, de 21.06.1941; tendo presentes os termos do Decreto Municipal nº 101, de 23.08.2012,
DECRETA:

Art. 1º. Ficam instituída Servidão Administrativa sobre parte do

imóvel, necessária à passagem de acesso e instalação de energia elétrica para servir à implantação de Estação Elevatória, na largura de 4,00m (quatro metros), com extensão de 114,25m (cento e quatorze metros e vinte e cinco centímetros), lado A; e 118,00m (cento e dezoito metros), lado B, com área total de 464,52m² (quatrocentos e sessenta e quatro metros e cinquenta e dois centímetros quadrados), sobre o imóvel pertencente a GIOVANI LUIZ BRANDALISE e ELENICE APARECIDA DE LARA RIBAS BRANDALISE, portadores do RG nºs. 1.888.036 e 2.633.901, respectivamente, inscritos no CPF sob o nºs. 656.892.089-49 e 789.394.969-49, matriculado no Cartório do Registro de Imóveis da Comarca de Joaçaba-SC, 2º Ofício, sob o nº 042, com as características identificadas na Planta Planimétrica Final (Anexo I), assim identificado:
- Inicia-se no marco denominado 1, deste segue por rua, dividindo-o com a Rua Basílio Cavalet; daí segue por rua confrontando com Rua Basílio Cavalet com o azimute de 163°54'00" e a distância de 4,14m até o marco 2 (E=444562.203m e N=7012745.114m); daí segue por linha seca confrontando com GIOVANI LUIZ BRANDALISE e ELENICE A. DE LARA RIBAS BRANDALISE com o azimute de 239°00'46" e a distância de 51,54m até o marco 3 (E=444518.015m e N=7012718.576m); daí segue por linha seca confrontando com GIOVANI LUIZ BRANDALISE e ELENICE A. DE LARA RIBAS BRANDALISE com o azimute de 186°03'59" e a distância de 62,71m até o marco 4 (E=444511.388m e N=7012656.217m); daí segue por linha seca confrontando com o MUNICÍPIO DE ÁGUA DOCE com o azimute de 294°00'37" e a distância de 4,20m até o marco 5 (E=444507.547m e N=7012657.928m); daí segue por linha seca confrontando com ÁREA DE PRESERVAÇÃO PERMANENTE com o azimute de 6°03'59" e a distância de 63,40m até o marco 6 (E=444514.248m e N=7012720.979m); daí segue por linha seca confrontando com MAISA MÓVEIS LTDA com o azimute de 59°00'45" e a distância de 54,60m até o marco 1 (E=444561.056m e N=7012749.090m); início de descrição, fechando assim o perímetro do polígono acima descrito com uma área superficial de 464,52m².

Art. 2º. Fica, igualmente, declarada de caráter urgente a instituição da Servidão Administrativa.

Art. 3º. Para fazer frente às despesas decorrentes da aplicação do presente Decreto, serão usados recursos de dotação própria do orçamento municipal vigente.

Art. 4º. Este Decreto entra em vigor na data de sua publicação.

Art. 5º. Ficam revogadas as disposições em contrário.

Água Doce-SC, em 12 de novembro de 2012.
NELCI FÁTIMA TRENTA BORTOLINI
Prefeita

Decreto Nº 160/2012

DECRETO Nº 160/2012 - DE 13 DE NOVEMBRO DE 2012
"ANULA TOTALMENTE E TRANSFERE DOTAÇÕES ORÇAMENTÁRIAS QUE ESPECIFICA, E DÁ OUTRAS PROVIDÊNCIAS"

NELCI FÁTIMA TRENTA BORTOLINI, Prefeita Municipal de Água Doce - SC. No uso de suas atribuições legais e em conformidade com a Lei nº 2.144, de 13 de novembro de 2012,
DECRETA:

Art. 1º. Fica anulada totalmente a seguinte dotação orçamentária constante do orçamento municipal vigente:

07 SECRETARIA DA INDÚSTRIA, COMÉRCIO E URBANISMO
01 DEPTO. DE URBANISMO
15.452.0047.2.041 MANUTENÇÃO E AMPLIAÇÃO DA ILUMINAÇÃO PÚBLICA
4.4.90.00.0.1.0000.0/108 Aplicações Diretas R\$ 15.000,00

TOTAL R\$ 15.000,00

Art. 2º. O valor anulado conforme artigo 1º deste Decreto será utilizado para suplementar os seguintes elementos de despesas:

07 SECRETARIA DA INDÚSTRIA, COMÉRCIO E URBANISMO
01 DEPTO. DE URBANISMO
15.452.0047.2.041 MANUTENÇÃO E AMPLIAÇÃO DA ILUMINÇÃO PÚBLICA
3.3.90.00.0.1.0000.0/107 Aplicações Diretas R\$ 12.500,00

15.452.0048.2.046 MANUTENÇÃO DO DEPTO. DE URBANISMO
3.3.90.00.0.1.000.0/123 Aplicações Diretas R\$ 2.500,00
TOTAL R\$ 15.000,00

Art. 3º. Este Decreto entra em vigor na data de sua publicação.

Art. 4º. Ficam revogadas as disposições em contrário.

Prefeitura Municipal de Água Doce, 13 de novembro de 2012.
NELCI FÁTIMA TRENTO BORTOLINI
Prefeita Municipal

Alto Bela Vista

PREFEITURA

Processo de Licitação Nº 041/2012

ESTADO DE SANTA CATARINA
MUNICÍPIO DE ALTO BELA VISTA

Processo de Licitação nº 041/2012
Pregão nº 011/2012

O Prefeito Municipal de Alto Bela Vista, Estado de Santa Catarina, torna público, para o conhecimento dos interessados, que se acha aberto o Processo de Licitação, na modalidade de Pregão, na forma presencial, tipo menor preço por item, para aquisição de equipamentos agrícola, novos, tudo conforme descrição detalhada no objeto do Edital, todo conforme as disposições da Lei Federal nº 10.520, de 17 de julho de 2002 e, no que couber com a Lei Federal nº 8.666, de 21 de junho de 1993 e consoante com as normas elencadas do Edital. E que estará recebendo os envelopes contendo a proposta de preços e aqueles dos documentos de habilitação, até à 09h00min horas, do dia 29 de novembro de 2012. Na mesma data, às 09h15min, em sessão pública, dirigida por pregoeiro designado, haverá a seleção da proposta mais vantajosa à Administração Municipal. Íntegra do Edital e informações, pelo telefone (49) 3455-9022 e no sítio: www.altobelavista.sc.gov.br.

Alto Bela Vista (SC), em 12 de novembro de 2012.
SERGIO LUIZ SCHMITZ
Prefeito Municipal.

Antônio Carlos

PREFEITURA

Portaria Nº 510/2012

PORTARIA Nº 510/2012.

Concede Licença p/Tratamento de saúde.

GERALDO PAULI - Prefeito Municipal de Antônio Carlos, no uso de suas atribuições legais, de acordo com a Lei nº 558/92,

RESOLVE:

Artigo 1º - Conceder, LICENÇA P/TRATAMENTO DE SAÚDE, a servidora MARLENE TEREZINHA GARCIA HOFFMANN, ocupante do Cargo efetivo de AGENTE SERVIÇOS GERAIS - 40H, a contar de 31 de outubro de 2012 a 19 de novembro de 2012.

Artigo 2º - Esta Portaria entra em vigor na data de sua publicação.

Artigo 3º - Revogam-se as disposições em contrário.

Prefeitura Municipal de Antônio Carlos,
em 16 de novembro de 2012.
GERALDO PAULI
Prefeito Municipal

Publicada a presente Portaria, na Secretaria Municipal, em 16 de novembro de 2012.

MAURO CEZAR DA SILVEIRA
Secretário de Administração e Finanças

Portaria Nº 511/2012

PORTARIA Nº 511/2012.

Concede Férias a servidor.

GERALDO PAULI - Prefeito Municipal de Antônio Carlos, no uso de suas atribuições legais,

RESOLVE:

Artigo 1º - Conceder, FERIAS, por 20 dias ao servidor LEANDROS CAMPOS, ocupante do Cargo efetivo de OPERADOR DE MAQUINA, a partir de 21 de novembro de 2012, referente ao período aquisitivo de 02/07/2011 a 01/07/2012.

Artigo 2º - Esta Portaria entra em vigor na data de sua publicação.

Artigo 3º - Revogam-se as disposições em contrário.

Prefeitura Municipal de Antônio Carlos,
em 19 de novembro de 2012.
GERALDO PAULI
Prefeito Municipal

Publicada a presente Portaria, na Secretaria Municipal, em 19 de novembro de 2012.

MAURO CEZAR DA SILVEIRA
Secretário de Administração e Finanças



Portaria Nº 512/2012.

PORTARIA Nº 512/2012.

Concede Férias a servidor.

GERALDO PAULI - Prefeito Municipal de Antônio Carlos, no uso de suas atribuições legais,

RESOLVE:

Artigo 1º - Conceder, FERIAS, por 30 dias ao servidor PEDRO ALCANTARA SILVEIRA, ocupante do Cargo efetivo de OFICIAL DE MANUTENÇÃO E CONSERVAÇÃO, a partir de 19 de novembro de 2012, referente ao período aquisitivo de 04/05/2009 a 03/05/2010.

Artigo 2º - Esta Portaria entra em vigor na data de sua publicação.

Artigo 3º - Revogam-se as disposições em contrário.

Prefeitura Municipal de Antônio Carlos,
em 19 de novembro de 2012.

GERALDO PAULI
Prefeito Municipal

Publicada a presente Portaria, na Secretaria Municipal, em 19 de novembro de 2012.

MAURO CEZAR DA SILVEIRA
Secretário de Administração e Finanças

Aviso de Licitação PL. Nº 131/2012**AVISO DE LICITAÇÃO**

Processo Licitatório: nº. 131/2012; Modalidade: Pregão Presencial nº. 088/2012; Tipo: Menor Preço Por Item - Registro de Preços; Objeto: Aquisição parcelada de material permanente (moveis e eletros) para o novo Centro de Educação Infantil do Município de Antônio Carlos, conforme descrito no edital e seus anexos; Abertura: dia 03/12/2012 as 09:00 (nove) horas.

Obtenção dos Editais e informações, no setor de licitações da Prefeitura Municipal de Antônio Carlos, Praça Anchieta nº. 10, Centro, Antônio Carlos, SC, das 7:30 as 11:30 e das 13:00 às 17:00 horas. Fone (48) 3272-1123. Ou no e-mail: administracao@antoniocarlos.sc.gov.br

Antônio Carlos, 19 de Novembro de 2012.

GERALDO PAULI
Prefeito Municipal

Autorizo a empresa "DIARIO OFICIAL DOS MUNICIPIOS". DOM a publicar o AVISO DE LICITAÇÃO PL nº. 131/2012.

Antônio Carlos, 19 de Novembro de 2012.

Atenciosamente:

MAURO CEZAR DA SILVEIRA
Secretário de Administração e Finanças

Caçador**PREFEITURA****Contrato 113-2012 Prefeitura**

Contrato nº 113/2012 - PREFEITURA - 1º aditamento ao contrato administrativo 94-2012, prorroga prazo de execução por 30 dias, para a contratação de empresa habilitada, para construção do estande de tiro para o 52º JASC conforme solicitação e justificativa

emitida pela Engenheira Fiscal da Obra e mediante parecer jurídico favorável nº 410/2012. O prazo de execução dos serviços que passa a vigorar é de 30 (trinta) dias contados da data da assinatura deste e findando dia 26 de novembro de 2012, podendo ser prorrogado ainda no caso de interesse público devidamente justificado nos termos da Lei. Referente ao processo licitatório nº 107/2012 TP nº 11/2012. Contratado: LAJETEC LAJES ARTEFATOS DE CIMENTOS LTDA ME/CNPJ sob nº 72.214.836/0001-08. As demais cláusulas constantes no Contrato principal, gerador deste, continuam vigendo em sua integralidade.

Campo Alegre**PREFEITURA****Lei Nº 3.892 de 19 de Novembro de 2012**

LEI Nº 3.892 DE 19 DE NOVEMBRO DE 2012

REGULAMENTA O CONSELHO DE ALIMENTAÇÃO ESCOLAR - CAE, DE ACORDO COM A LEI MUNICIPAL Nº 3.825 E, ESTABELECE OUTRAS PROVIDÊNCIAS.

O Prefeito Municipal de Campo Alegre, Estado de Santa Catarina, no uso das atribuições que lhe são conferidas por Lei, faz saber que a Câmara Municipal aprovou e ele sanciona a seguinte LEI:

**CAPÍTULO I
DAS DISPOSIÇÕES PRELIMINARES**

Art. 1º - Regulamenta o Conselho de Alimentação Escolar (CAE) do Município de Campo Alegre/SC, criado pela Lei Municipal nº 2.400/99, de acordo com a Lei de Regulamentação do Sistema Municipal de Ensino de Campo Alegre/SC, nº 3.825/12 e demais normas legais.

Art. 2º - O CAE - Conselho de Alimentação Escolar tem por finalidade:

I - Assessorar o Governo Municipal na execução do programa de assistência e educação alimentar junto às Instituições Educacionais de Educação Básica mantidas pelo município, motivando a participação de órgãos públicos e da comunidade na consecução de seus objetivos e competências

Art. 3º- O CAE - Conselho de Alimentação Escolar tem por objetivo:

I - Atender as necessidades nutricionais dos alunos durante a permanência em sala de aula, contribuindo para o crescimento, o desenvolvimento, a aprendizagem e o rendimento escolar do estudante, bem como promover a formação de hábitos alimentares saudáveis.

Art. 4º - As Competências do CAE - Conselho de Alimentação Escolar estarão expressas em seu Regimento Interno e em conformidade com a Lei Federal nº 11.947 de 16 de junho de 2009; Resolução nº 038 do FNDE - Fundo Nacional do Desenvolvimento da Educação de 22 de julho de 2009 e, orientações gerais da Assessoria do Centro Colaborador em Alimentação e Nutrição Escolar do Estado de Santa Catarina - CECANE e da Lei Municipal nº 3.825/12.

**CAPÍTULO II
DA COMPOSIÇÃO**

Art.5º- O Conselho de Alimentação Escolar será composto por 07 (sete) membros e terá a seguinte composição:

I - um representante do Poder Executivo, indicado pelo Chefe

desse Poder;

II - dois representantes dentre as entidades docentes, discentes ou trabalhadores na área da educação, indicados ou escolhidos por meio de assembléia específica para tal fim, sendo devidamente registrada em ata;

III - dois representantes de pais de alunos, indicados formalmente pelos Conselhos Escolares ou Associações de Pais e Professores;

IV - dois representantes de outro segmento da sociedade civil organizada, a serem escolhidos por meio de assembléia específica para tal fim, sendo devidamente registrada em ata.

§ 1º - A cada membro titular do Conselho de Alimentação Escolar terá um suplente da mesma categoria.

§ 2º - Os indicados serão convocados pela Presidência em exercício a participar de uma reunião, para entre os pares escolherem melhor forma (ato voluntário, voto ou sorteio) os membros titulares e suplentes de seu segmento que serão eleitos, empossados e nomeados através de Ato do Chefe do Poder Executivo Municipal.

§ 3º - O mandato do Conselheiro será de 04 (quatro) anos sendo permitida a recondução a critério das entidades que representam, por igual período, observando-se uma renovação de, no mínimo, dois de seus membros.

CAPÍTULO III DAS DISPOSIÇÕES FINAIS

Art.6º) O CAE - Conselho de Alimentação Escolar terá 01 (um) presidente e 01 (um) vice-presidente, eleitos da melhor forma (ato voluntário, voto ou sorteio) entre os membros titulares, por no mínimo quatro dos conselheiros titulares, em sessão plenária especialmente convocada para tal fim, com mandato coincidente com o Conselho, podendo ser reeleitos uma única vez.

Art.7º) O exercício do mandato de Conselheiro do Conselho de Alimentação Escolar é considerado serviço público relevante e não será remunerado.

Art.8º) Após a publicação desta Lei o Conselho de Alimentação Escolar (CAE), terá suas atribuições expressas em seu Regimento Interno de acordo com as diretrizes emanadas das legislações vigentes e em especial a Lei Municipal nº 3.825/12.

Art. 9º - Os recursos orçamentários e financeiros para as ações deste Conselho, serão oriundos de Dotação Orçamentária própria e consignados nos Orçamentos anuais da Secretaria Municipal de Educação.

Art.10) Fica impedido de exercer o cargo de Presidente deste Conselho, pessoa que exerça cargo/função de confiança no âmbito do Poder Executivo Municipal;

Art.11) Esta Lei entra em vigor na data de sua publicação.

Art.12) Revogam-se as disposições em contrário, mantendo-se apenas em vigor o Artigo 1º da Lei Municipal nº 2.400/99.

Gabinete do Prefeito Municipal de Campo Alegre "SC", 19 de novembro de 2012.

VILMAR GROSSKOPF
Prefeito Municipal

AURIENE ROEPKE
Secretária Municipal de Administração Interina

Publicada e registrada na forma da Lei Municipal nº 2.416 em: 19/11/2012

PEDRO FAGUNDES DOS SANTOS JUNIOR
Chefe de Gabinete do Prefeito

Lei Nº 3.893 de 19 de Novembro de 2012

LEI Nº 3.893 DE 19 DE NOVEMBRO DE 2012

DISPÕE SOBRE A CRIAÇÃO E A REGULAMENTAÇÃO DOS CONSELHOS DELIBERATIVOS ESCOLARES DO MUNICÍPIO DE CAMPO ALEGRE/SC.

O Prefeito do Município de Campo Alegre, Estado de Santa Catarina, no uso de suas atribuições que lhe são conferidas por Lei, em especial a Lei Orgânica do Município de Campo Alegre/SC. e, em consonância a Lei Municipal nº 3.825/12, em seus Art's. 35, inciso VII e XII e 66, faz saber que a Câmara Municipal de Vereadores aprovou e ele sanciona a seguinte LEI:

Art.1º) Ficam Criados e Regulamentados os Conselhos Deliberativos Escolares, das Instituições Educacionais da Rede Municipal de Ensino do Município de Campo Alegre/SC, em consonância à Lei Municipal nº 3825/12, e demais disposições legais vigentes.

Art.2º) Os Conselhos Deliberativos Escolares, são órgãos colegiados de natureza deliberativa, consultiva, fiscalizadora, mobilizadora e pedagógica, atuará em assuntos referentes à gestão administrativa, pedagógica, física e financeira das Instituições Educacionais, de acordo com o previsto em seus Regimentos Internos.

Parágrafo Único: Os Regimentos Internos dos CDE's, serão elaborados com a participação de todos os membros dos Conselhos Deliberativos Escolares da Rede Municipal de Ensino e, com a colaboração do apoio técnico da Secretaria Municipal Educação.

Art.3º) Os Conselhos Deliberativos Escolares, vinculados ao núcleo de direção, serão formados por representantes de todos os segmentos da comunidade escolar, constituindo-se em importante canal de participação para a construção da gestão democrática da escola e terão as atribuições e composição variáveis de acordo com o porte da Instituição Educacional, fixadas pelas diretrizes do seu Regimento Interno, aprovadas pelo Conselho Municipal de Educação.

Art.4º) Os Conselhos Deliberativos Escolares, eleitos a cada 02 (dois) anos, serão constituídos pelo Diretor da Instituição Educacional na qualidade de membro nato, sem que exerça a presidência e de no mínimo 06 (seis) e no máximo 20 (vinte) Conselheiros, de acordo com o porte de cada Instituição Educacional, assegurando-se a proporcionalidade de 50% (cinquenta por cento) ao segmento de pais/responsáveis e alunos matriculados regularmente a partir do 6º ano e 50% (cinquenta por cento) ao segmento dos servidor público da educação (Profissionais do magistério e demais servidores) do quadro efetivo de cargos e salários da Secretaria Municipal de Educação. Para cada segmento de pais/responsáveis e alunos haverá dois suplentes e respectivamente ao segmento dos servidores públicos municipais da Secretaria Municipal de Educação.

Art.5º) Os Conselhos Deliberativos Escolares elegerão da melhor forma o seu Presidente e seu Secretário dentre os membros que o compõem.

Art. 6º - A eleição e posse para compor os Conselhos Deliberativos Escolares serão realizadas no primeiro bimestre do ano letivo, dos anos ímpares e, o mandato de cada Membro Conselheiro será de 02 (dois) anos, sendo permitida apenas uma recondução imediata para o mesmo cargo/representação.

Art.7º) A função dos Membros Conselheiros não será remunerada.

Art.8º) Com o apoio técnico da Secretaria Municipal de Educação, os Profissionais da Educação e Comunidade Escolar, deverão tomar ciência das atribuições expressas nesta Lei e no Regimento Interno dos Conselhos Deliberativos Escolares, para que todos colaborem na revisão, alteração e implementação de novas atribuições quando necessário, sugerindo-se para tal fim no mínimo um encontro geral e anual dos Profissionais da Educação da Rede Municipal de Ensino e, no mínimo um encontro entre as Comunidades Escolares das Instituições Educacionais.

Art.9º) As deliberações dos Conselhos Deliberativos Escolares constarão em ata e serão tornadas públicas no âmbito da comunidade escolar.

Art.10) As despesas decorrentes de capacitação dos membros dos Conselhos Deliberativos Escolares por conta de Dotação Orçamentária específica do Orçamento vigente.

Art.11) Esta Lei entra em vigor na data de sua publicação.

Art.12) Revogadas as demais disposições em contrário.

Gabinete do Prefeito Municipal de Campo Alegre "SC",
19 de novembro de 2012.

VILMAR GROSSKOPF
Prefeito Municipal

AURIENE ROEPKE

Secretária Municipal de Administração Interina
Publicada e registrada na forma da Lei Municipal nº 2.416 em:
19/11/2012

PEDRO FAGUNDES DOS SANTOS JUNIOR
Chefe de Gabinete do Prefeito

Decreto Nº 7.349 de 19 de Novembro de 2012

Gabinete do Prefeito
DECRETO Nº 7.349 DE 19 DE NOVEMBRO DE 2012
DISPÕE SOBRE EXONERAÇÃO DE SERVIDOR
PÚBLICO MUNICIPAL A PEDIDO.

O Prefeito do Município de Campo Alegre, Estado de Santa Catarina, no uso das atribuições que lhe são conferidas por Lei, em especial a Lei Municipal Complementar nº 006 de 19 de setembro de 2002, em seu Artigo 91; Decreta:

Art.1º) Exonerar a pedido do Quadro de Pessoal efetivo do Poder Executivo Municipal, o Servidor - DANILLO RENAN CARVALHO FUCHNER, Matrícula Funcional nº 000601, Registro no Sistema Sob o nº 954836, declarando vacância no Cargo Público de Agente Administrativo II, carga horária de 40 (quarenta) horas semanais, a partir de 19 de novembro de 2012.

Art.2º) Este Decreto entra em vigor na data de sua publicação, revogadas as disposições em contrário.

Gabinete do Prefeito Municipal de Campo Alegre "SC",
19 de novembro de 2012.

VILMAR GROSSKOPF
Prefeito Municipal

AURIENE ROEPKE

Secretária Municipal de Administração Interina

Registrado e publicado na forma da Lei Municipal nº 2.416 em:
19/11/2012

PEDRO FAGUNDES DOS SANTOS JUNIOR
Chefe de Gabinete do Prefeito

Campos Novos

PREFEITURA

Decreto Nº 6.628/2012 de 13/11/2012

DECRETO Nº 6.628/2012 DE 13/11/2012
APROVA DESMEMBRAMENTO DE IMÓVEL URBANO E DÁ OUTRAS PROVIDÊNCIAS.

José Adelar Carpes, Prefeito em exercício do Município de Campos Novos, Estado de Santa Catarina, no uso de suas atribuições, e;

Considerando despacho nos autos do Processo Administrativo nº 37.267;

Com amparo no artigo 100, incisos VIII-XXIII da Lei Orgânica c/c art. 95 da Lei Complementar nº 03 de 27 de maio de 2007;

DECRETA:

Art. 1º. Fica aprovado o desmembramento do terreno urbano localizado na cidade de Campos Novos com a área de 48.452,29 m² (quarenta e oito mil quatrocentos e cinquenta e dois metros e vinte e nove centímetros quadrados) matriculado no Cartório de Registro de Imóveis da Comarca sob nº 27.897, de propriedade de Darci Turella, CI 391.254, CPF 076.240.349-72 e sua esposa Ilce Zanotto Turella, CI 11C 3.511.812, CPF 614.787.099-87.

Art. 2º. O desmembramento do imóvel mencionado no art. 1º dará origem a 6 (seis) unidades imobiliárias autônomas, com as seguintes confrontações:

Lote 01: Com área de 457,50 m² com as seguintes confrontações:
Norte: 15m com o lote 06;
Sul: 15m com a Rua João F. Gonçalves;
Leste: 30,50m com o lote 02;
Oeste: 30,50m com o lote 06.

Lote 02: com área de 488,00 m² com as seguintes confrontações:
Norte: 16m com o lote 06;
Sul: 16,00m com a Rua João F. Gonçalves;
Leste: 30,50m com o lote 03;
Oeste: 30,50m com o lote 01.

Lote 03: Com área de 488,00 m² com as seguintes confrontações:
Norte: 16,00m com o lote 06;
Sul: 16,00m com a Rua João F. Gonçalves;
Leste: 30,50m com o lote 04;
Oeste: 30,50m com o lote 02.

Lote 04: Com área de 488 m² com as seguintes confrontações:
Norte: 16,00m com o lote 06;
Sul: 16,00m com a Rua João F. Gonçalves;
Leste: 30,50m com o lote 05;
Oeste: 30,50m com o lote 03.

Lote 05: Com área de 457,50 m² com as seguintes confrontações:
Norte: 15,00m com o lote 06;
Sul: 15,00m com a Rua João F. Gonçalves;
Leste: 30,50m com o lote 06;
Oeste: 30,50m com o lote 04.

Lote 06: (Área Remanescente) com área de 46.073,29 m² com as seguintes confrontações:
Norte: 460,60m com terras de Basílio Locatelli;
Sul: 59,10m com Herdeiros de Darci Turella 313,75m com a Rua João Fernandes Gonçalves 15,00m com o lote 01 16,00m com o

lote 02 16,00m com o lote 03 16,00m com o lote 04 15,00m com o lote 05;
Leste: 82,77m com Odete Bresola 25,80m com Mário Durle 30,50m com o lote 01;
Oeste: 96,80m com a Rua Rio do Sul 76,10m com Herdeiros de Darci Turella 30,50m com o lote 05.

Art. 3º. Ficam aprovadas as plantas e memorial descritivo das unidades imobiliárias descritas, e caracterizadas no artigo anterior.

Art. 4º. Ficam os Tabelionatos, Cartório de Registro de Imóveis da Comarca autorizados a promover a escritura e averbação que se fazem necessárias à transferência de domínio e registro do imóvel, objeto do presente desmembramento.

Art.5º. Este Decreto entra em vigor na data de sua publicação.

Prefeitura de Campos Novos, registrado e publicado o presente Decreto em,
13 de novembro de 2012
JOSÉ ADELAR CARPES
Prefeito Municipal em Exercício

Canoinhas

PREFEITURA

Edital de Convocação Para Audiência Pública

PREFEITURA MUNICIPAL DE CANOINHAS/SC
SECRETARIA MUNICIPAL DE PLANEJAMENTO E ORÇAMENTO
CNPJ 83.102.384/0001-80

EDITAL DE CONVOCAÇÃO PARA AUDIÊNCIA PÚBLICA
Estudo Prévio de Impacto de Vizinhança (EIV)

O MUNICÍPIO DE CANOINHAS, através da SECRETARIA MUNICIPAL DE PLANEJAMENTO E ORÇAMENTO, visando o cumprimento da Lei Municipal nº 4.274, de 19/12/2007, convoca todos os membros do Conselho Municipal do Plano Diretor - COMPLAN, representantes de todas as Associações representativas de vários segmentos da comunidade, bem como toda a população em geral, para participação da AUDIÊNCIA PÚBLICA que realizará-se-á na data de 07 de dezembro de 2012, às 19h00min, junto ao Auditório da Câmara de Vereadores, sita à Rua 3 de maio, nº 150, Centro, neste município, tendo como objetivo a apresentação do Projeto, Relatório do Estudo Prévio de Impacto de Vizinhança (EIV) e demais documentos, facilitando aos presentes a compreensão por linguagem acessível e ilustrada, possibilitando desta forma o entendimento das vantagens e desvantagens, bem como as consequências da implantação do empreendimento conforme requerimento formulado pela Empresa FUNERÁRIA VERKA LTDA, inscrita no CNPJ nº 75.381.517/0001-77, com endereço à Rua Cidade de Jaú, nº 435, Bairro Alto das Palmeiras, para fins de atendimento dos requisitos legais para análise e liberação da instalação e funcionamento de Capela Mortuária junto ao imóvel situado na Rua Lourenço Wrublewski, s/n (Matrícula nº 8.704), Bairro Tricolim, Canoinhas/SC (em frente ao Cemitério Municipal).

E, para que chegue ao conhecimento de todos e ninguém alegue desconhecimento, é expedido o presente EDITAL, que será publicado no Diário Oficial do Município, na Imprensa Local, no site www.pmc.sc.gov.br e afixado no Paço Municipal junto à sede da Secretaria Municipal de Planejamento e Orçamento, de forma a ser dada ao mesmo a mais ampla divulgação na forma da lei.

Canoinhas/SC, 19 de novembro de 2012
Engº GILSON LUIZ GUIMARÃES
Secretário M. Planejamento e Orçamento

Publicação do Edital de Leilão Nº 02/2012

EDITAL DE LEILÃO PÚBLICO Nº. 02/2012.

Edital registrado na Forma da Lei. REG 83102384000180.EMS-MAGNA

O Município de CANOINHAS, com sede na Rua Felipe Schmidt, nº 10, Centro, cidade de Canoinhas, SC, CEP 89.460 000, inscrito no CNPJ/MF sob nº 83.102.384 0001 80, fone (47) 3621 7700, na forma que dispõe a lei 8.666/93 e suas alterações, através do LEILOEIRO OFICIAL SR. EDILSON MARCOS DA SILVA, AARC/273, comunica aos interessados, que fará realizar LEILÃO PÚBLICO de bens móveis inservíveis, que serão arrematados pelo maior lance oferecido, igual ou acima da avaliação. A venda dos bens foi autorizada por LEI.

DATA, HORÁRIO E LOCAL:

DATA: 05 DE DEZEMBRO DE 2.012.

HORÁRIO: 09 HORAS

LOCAL: CÂMARA DE VERADORES DE CANOINHAS, localizada a Rua Felipe Schmidt, nº 10, anexo a Prefeitura.

01 DA PARTICIPAÇÃO:

Poderão participar as pessoas físicas ou jurídicas munidas dos seguintes documentos:

PESSOA FÍSICA MAIOR DE 18 ANOS = Identidade e CPF (originais); PESSOA JURÍDICA = C.N.P.J. e Inscrição Estadual. O participante, representante da empresa deverá portar PROCURAÇÃO, com firma reconhecida em cartório, caso não seja proprietário da empresa,

IMPORTANTE:

NO ATO DA COMPRA, O ARREMATANTE ENTREGARÁ DOCUMENTO DE IDENTIDADE, PREFERENCIALMENTE, QUE CONSTE SEU CPF E PAGARÁ EM DINHEIRO (ESPÉCIE) ou emitirá cheque próprio que poderá servir como caução. EM NENHUMA HIPÓTESE SERÃO ACEITOS CHEQUES DE TERCEIROS. NÃO SERÃO ACEITAS ARREMATACÕES EM NOME DE TERCEIROS, SALVO SE O ARREMATANTE ESTIVER MUNIDO DE PROCURAÇÃO PÚBLICA (com firma de ambos reconhecida em cartório). OS DOCUMENTOS SERVIRÃO PARA PREENCHIMENTOS DE DOCUMENTOS PERTINENTES AO LEILÃO E SERÃO ENTREGUES APÓS O ACERTO PARA O RESPECTIVO ARREMATANTE.

1.1 Todos os presentes assinarão seus nomes e colocarão seus endereços e outros dados na LISTA DE PRESENÇA, que será preenchida já no início do Leilão. Todos os presentes, participantes ou não deverão se identificar e assinar. Essa lista pertence ao leiloeiro e ficará sob arquivo.

1.2 A nenhum participante do Leilão é dado direito de não conhecer os termos do Edital ou da Lei 8.666/93 e alterações. "Ninguém se escusa de cumprir a lei, alegando que a não conhece". (Decreto-Lei 4.657/42, LICCB).

1.3 Não será permitida a entrada ou permanência de menores de 18 anos, mesmo que acompanhados. Não serão permitidas bebidas alcoólicas e fumantes no ambiente, nem tumultos nem o uso abusivo e perturbador de telefones celulares ou som alto.

1.4 A participação no presente leilão público implica, no momento

em que o lance for considerado vencedor no pregão, na concorrência e aceitação de todos os termos e condições deste Edital de Leilão Público, bem como submissão às demais obrigações legais decorrentes.

02 DO OBJETO:

O objeto do presente Edital de Leilão consiste na alienação dos seguintes bens:

LOTE 01: Automóvel FIAT/ PALIO FIRE FLEX, ano 2005, modelo 2006, Placas MEG 2979, RENAVAL 869358502, cor branca, álcool/gasolina, 04 portas, 05 lugares, chassi 9BD17146G62686585, no estado em que se encontra. LANCE INICIAL R\$ 6.000,00.

LOTE 02: Automóvel FIAT/ PALIO FIRE FLEX, ano 2005, modelo 2006, Placas MEG 2899, RENAVAL 869357794, cor branca, álcool/gasolina, 04 portas, 05 lugares, chassi 9BD17146G62686763, no estado em que se encontra. LANCE INICIAL R\$ 5.000,00.

LOTE 03: Automóvel VW/ GOL 1.0 POWER, ano 2002, modelo 2002, Placas MJB 8814, RENAVAL 782726623, cor branca, gasolina, 02 portas, 05 lugares, chassi 9BWCA05X02T121554, no estado em que se encontra. LANCE INICIAL R\$ 2.500,00.

LOTE 04: Automóvel FIAT/ UNO MILLE FIRE FLEX, ano 2006, modelo 2006, Placas MGJ 0252, RENAVAL 881007641, cor branca, álcool/gasolina, 04 portas, 05 lugares, chassi 9BD15802764825409, no estado em que se encontra. LANCE INICIAL R\$ 3.000,00.

LOTE 05: Microônibus VW/ KOMBI, ano 2002, modelo 2002, 15 lugares, Placas MBS 1285, RENAVAL 786107804, cor branca, gasolina, chassi 9BWGB07X728011704, no estado em que se encontra. LANCE INICIAL R\$ 3.000,00.

LOTE 06: Caminhonete GMC/ 1650 AMB., ano 1997, modelo 1998, cor branca, diesel, Placas MAC 8332, RENAVAL 698648730, no estado em que se encontra. VALOR DO LANCE INICIAL R\$ 15.000,00.

LOTE 07: Caminhonete VW/ SAVEIRO 1.6, ano 2002, modelo 2003, Placas MCH 2448, RENAVAL 790552620, cor branca, gasolina, chassi 9BD15802764825409, no estado em que se encontra. LANCE INICIAL R\$ 4.000,00.

LOTE 08: Ônibus MERCEDES BENZ / LO 608 D, ano 1985, modelo 1986, 26 lugares, Placas AFH 5062, RENAVAL 276725913, cor branca, diesel, chassi 30830011693039, no estado em que se encontra. LANCE INICIAL R\$ 3.500,00.

LOTE 09: TRATOR MASSEY FERGUSON COM CONCHA, ano 1980, diesel, no estado em que se encontra. LANCE INICIAL R\$ 4.000,00.

LOTE 10: Automóvel FIAT/ UNO MILLE FIRE, ano 2005, modelo 2006, Placas MFO 8592, RENAVAL 852937245, cor branca, gasolina, 04 portas, 05 lugares, chassi 9BD15822564685092, no estado em que se encontra. LANCE INICIAL R\$ 2.000,00.

LOTE 11: Caminhão MERCEDES BENZ/ L 608 D, ano 1978, modelo 1979, Placas LZR 5307, RENAVAL 556494229, cor branca, diesel, chassi 30830212420348, carroceria aberta, no estado em que se encontra. LANCE INICIAL R\$ 15.000,00.

LOTE 12: Caminhão MERCEDES BENZ/ L 1618, ano 1995, modelo 1995, Placas LWY 2864, RENAVAL 633671916, cor amarela, diesel, chassi 9BM386014SB054273, no estado em que se encontra. LANCE INICIAL R\$ 50.000,00.

LOTE 13: MOTONIVELADORA CARTEPILLAR 120B, ano 1991, diesel. No estado em que se encontra. LANCE INICIAL R\$ 30.000,00.

LOTE 14: MOTONIVELADORA DRESSER 205, ano 1990, diesel. No estado em que se encontra. LANCE INICIAL R\$ 30.000,00.

LOTE 15: RETROESCAVADEIRA MASSEY FERGUSON 86, ano 2006, diesel. No estado em que se encontra. LANCE INICIAL R\$ 30.000,00.

LOTE 16: Aproximadamente 4.000 LITROS DE ÓLEO QUEIMADO A GRANEL. LANCE INICIAL R\$ 2.000,00.

Observação: O valor final deste lote será alterado para mais ou para menos, pelo fato de que a quantidade acima é meramente estimativa e para definição do seu valor final, o material constante no mesmo será pesado e a quantidade apurada, será multiplicada pelo valor unitário oferecido.

LOTE 17: Aproximadamente 28.000 Kg DE FERRO VELHO. Composto de sucatas de peças de caminhão e máquinas, arames, canos, lixeiras, rodas, placas e chapas, sucatas de lataria de veículos, sucatas de equipamentos de escavação, cofre, sucatas de carrocerias metálicas (caçambas), caixa d'água metálica, torre metálica, carcaça de rolo compressor de arrasto. (A pesagem do veículo vazio e carregado com ferro velho é de responsabilidade do comprador, devendo ser efetuada no ato do carregamento, e apresentado na Secretaria Mun. De Obras). LANCE INICIAL R\$ 4.000,00.

Observação: O valor final deste lote será alterado para mais ou para menos, pelo fato de que a quantidade acima é meramente estimativa e para definição do seu valor final, o material constante no mesmo será pesado e a quantidade apurada, será multiplicada pelo valor unitário oferecido.

LOTE 18: SUCATA VEÍCULO GM/MONZA GLS, ano/modelo 1994. (Veículo baixado junto ao CIRETRAN). No estado em que se encontra. LANCE INICIAL R\$ 500,00.

LOTE 19: Aproximadamente 130 UNIDADES DE LONAS DE FREIO. Das marcas: fras-le, duzoline, lona flex, thermasta, truckbus, thermoid. napa para veículos e máquinas das marcas agrale, fnm, chevrolet, fiat allis, komatsu, Mercedes Benz, VW, material sem uso. No estado em que se encontra. LANCE INICIAL R\$ 250,00.

LOTE 20: Aproximadamente 70 UNIDADES DE CARCAÇA DE PNEUS USADOS de caminhão, veículos e máquinas no estado em que se encontra. Custo R\$ 5,00 por unidade. LANCE INICIAL R\$ 350,00.

LOTE 21: Caminhão MERCEDES BENZ/ 710, ano 1997, modelo 1998, Placas LZS 7921, RENAVAL 694517364, cor branca, diesel, chassi 9BM688156VB143824, no estado em que se encontra. LANCE INICIAL R\$ 20.000,00.

LOTE 22: RETRO ESCAVADEIRA FIAT ALLIS, modelo FB 80.3, ano 2002. LANCE INICIAL R\$ 30.000,00.

LOTE 23: Microônibus PEUGEOT/BOXER REVESCAP17, ano 2005, modelo 2006, 15 lugares, Placas MHV 5510, RENAVAL 873180801, cor branca, diesel, chassi 936ZCPMNC62000961, no estado em que se encontra. LANCE INICIAL R\$ 15.000,00.

LOTE 24: Microônibus RENAULT/MASTER BUS 16 DCI, ano 2005, modelo 2005, 16 lugares, Placas MFQ 8102, RENAVAL 853349371, cor branca, diesel, chassi 93YCDDUH55J619693, no estado em que se encontra. LANCE INICIAL R\$ 10.000,00.

LOTE 25: Caminhonete VW/ SAVEIRO 1.6, ano 2003, modelo 2003, Placas MDJ 2702, RENAVAL 801339570, cor branca, gasolina, chassi 9BWEO5X334006769, no estado em que se encontra. LANCE INICIAL R\$ 8.000,00.

LOTE 26: 200 METROS DE CABO DE AÇO 1,5 Polegadas. LANCE INICIAL R\$ 10.000,00.

2.1 Os bens serão vendidos no estado em que se encontram e é dever do ARREMATANTE / COMPRADOR(a) vistoriar os mesmos com antecipação. As despesas com multas, taxas e impostos geradas até a data do leilão, correrão por conta do MUNICÍPIO; as demais despesas como, por exemplo: transferências, emplacamento, fretes, serão pagos por conta do(a) ARREMATANTE.

2.2 Não cabe ao Comitente, nem ao Leiloeiro e/ou seu preposto qualquer responsabilidade pela identificação de motores (números, plaquetas e outros), bem como peças, acessórios, defeitos ou vícios ocultos, bem como por possíveis erros de impressão em catálogos, anúncios ou outras publicações referentes ao Leilão.

3 DAS CONDIÇÕES:

3.1 Os bens, objetos do presente leilão, serão arrematados pelo maior lance oferecido à vista. Os participantes que assim o desejarem deverão proferir seus lances, em moeda corrente nacional Real (R\$) em voz alta, sempre em valor crescente.

3.2 O lance que não for sucedido de outro de maior valor, será considerado vencedor, cabendo ao leiloeiro nomeado ou seu preposto, assim declará-lo. Será anotado o nome do vencedor ou vencedora, bem como o valor e este deverá efetuar o pagamento a vista NO ATO, em moeda corrente nacional ou através de cheque. (Não serão aceitos cheques de terceiros). A manutenção e o intervalo dos lances ficará a critério do Leiloeiro Oficial.

3.3 O pagamento total deverá ser efetuado IMEDIATAMENTE no ato da arrematação ao Leiloeiro, ao seu colaborador ou ao seu preposto nomeado e credenciado, que recolherá os valores totais referentes ao Lote e a Comissão do Leiloeiro 5% cinco por cento sobre o valor do maior lance e separadamente.

3.4 Os bens serão entregues somente após o pagamento integral do valor, seja em espécie ou cheque, este considerado após compensação bancária. (Não serão aceitos cheques de terceiros).

3.5 O não pagamento no momento da Arrematação também implicará na não liberação do bem arrematado e o lote voltará imediatamente ao Leilão, sendo que o lançador poderá sofrer as penas previstas no artigo 335 do Código Penal Brasileiro, bem como os artigos 93 e 95 da Lei 8.666/93 (Lei de Licitações).

4 DA ADJUDICAÇÃO E DO PAGAMENTO:

4.1 O licitante comprador, por ocasião do arremate, deverá de imediato assinar a "Ficha de Arrematação" e fornecer aos auxiliares do leiloeiro a Carteira de Identidade ou documento equivalente, que será devolvida ao término do leilão, quando da efetivação do pagamento. O descumprimento desta formalidade implicará na não-aceitação do lance vencedor, procedendo-se, incontinentemente, a novo apregoamento, sem que caiba ao pseudo arrematante qualquer direito a ressarcimento.

4.2 O lance vencedor deverá ser pago IMEDIATAMENTE APÓS A BATIDA DO MARTELO E A CONFIRMAÇÃO DO LEILOEIRO em moeda corrente ou cheque nominal ao Leiloeiro Edilson Marcos da Silva, ou para seus colaboradores, ou seus prepostos. Após os respectivos pagamentos do valor do bem e da comissão do Leiloeiro, e com a comprovação efetiva da compensação bancária, serão emitidas as Notas de Venda em Leilão. (No caso dos cheques, os bens só serão entregues após sua devida compensação). As Notas de Venda em Leilão valerão como comprovante de pagamento para retirada do bem.

4.3 Após a comprovação do pagamento, com a "Nota de Venda em Leilão", a Prefeitura efetuará a transferência efetiva ao ARREMATANTE / COMPRADOR(a), entregando a este, toda documentação necessária e pertinente a cada Lote, não cabendo ao Leiloeiro quaisquer responsabilidades sobre isso.

4.4 DO CANCELAMENTO DE COMPRA, DESISTÊNCIA OU DEVOLUÇÃO:

4.4.1 Em nenhuma hipótese e sob qualquer alegação serão aceitos cancelamentos, desistências ou devoluções dos lotes arrematados. Se, após a arrematação na hasta, o ARREMATANTE / COMPRADOR(A) não efetivar o pagamento, arcará com uma multa penitencial no valor de 70% (setenta por cento) do valor de sua oferta.

Estando presente ao Leilão, dando lance ou não, todo participante reconhece a íntegra deste Edital, bem como reconhece o valor ofertado e as despesas ou multas penitenciais (caso haja), como líquido, certo e exigível, desde já dando seu ciente e ordem para protesto e acionamento judicial pelo boleto bancário a ser emitido, através de execução por quantia certa.

O não cumprimento dos dispostos neste Edital, sujeitará ao ARREMATANTE / COMPRADOR(a) em multa de 70% (SETENTA POR CENTO) sobre o valor do bem arrematado, mais despesas processuais e honorários advocatícios, bem como demais despesas oriundas do processo.

5 DOS LANCES E CRITÉRIOS DE JULGAMENTO:

5.1 DO PAGAMENTO:

5.1.1 Após o Lance verbal, dado em voz alta ser declarado vencedor pelo Leiloeiro, o vencedor pagará ao Leiloeiro o valor do ARREMATANTE e a Comissão do Leiloeiro, entregando também algum documento de Identidade com foto. O lance vencedor deverá ser pago pelo(a) ARREMATANTE/ COMPRADOR(a)(s) IMEDIATAMENTE APÓS A BATIDA DO MARTELO E A CONFIRMAÇÃO DO LEILOEIRO, através de dinheiro ou cheques. Os cheques deverão estar assinados. O preenchimento dos mesmos e da ficha da arrematação serão realizados ao término do Leilão por Ordem de Arrematação.

5.1.2 A prestação de contas do Leiloeiro com o Município ocorrerá imediatamente após o Leilão, salvo melhor juízo.

6 DA RETIRADA:

6.1 O PRAZO PARA RETIRADA DOS BENS É DE 20 (vinte) DIAS. Após o prazo, o ARREMATANTE / COMPRADOR(a) perderá todos os direitos em relação à licitação, perderá o valor pago, bem como perderá a comissão paga ao Leiloeiro. Por conseguinte, a venda será considerada nula, e o(s) bem(ns) revertido(s) ao patrimônio do Município, sem que caiba qualquer indenização. O ARREMATANTE / COMPRADOR(a) ficará sujeito as penas previstas no artigo 335 do Código Penal Brasileiro, bem como os artigos 93 e 95 da Lei 8.666/93 (Lei de Licitações). A retirada dos bens será acompanhada pelo leiloeiro ou seu preposto, além de um funcionário do Município e deverá ser agendada por telefone e ocorrerá somente em horário de expediente da Prefeitura.

6.2 DAS DESPESAS DE TRANSFERÊNCIA E OUTROS:

6.2.1 Todos os custos de transferências de veículos, taxas, escrituras, certidões, (quando houver), serão por conta do ARREMATANTE / COMPRADOR(a).

6.2.2 TRANSPORTE E IMPOSTOS: As despesas com a retirada e transporte dos Bens e os impostos que incidirem sobre a venda e transporte (ICMS e outros), serão de inteira responsabilidade do ARREMATANTE / COMPRADOR(a). O transporte do bem

arrematado, assim como as despesas com retirada, carregamento, frete, seguro, taxas etc., correrão por conta e risco do ARREMATANTE / COMPRADOR(a). No ato da retirada, o ARREMATANTE / COMPRADOR(a) deverá trazer todos os equipamentos de proteção e segurança necessários, não sendo permitida a desmontagem ou transformação dos bens arrematados dentro da área em que estão localizados os mesmos.

6.2.3 Como a todos os interessados é dado o direito de vistoriar os bens a serem vendidos no presente Leilão, os mesmos não poderão alegar, por qualquer circunstância, motivo ou situação, desconhecê-los, nem tampouco ingressar em juízo com Ação Reibitoria ou equivalente, a fim de minorar o valor ou pleitear qualquer espécie de indenização. A simples presença e participação no Leilão já implicam na aceitação deste edital e do estado em que se encontram os bens.

7 DO LEILOEIRO:

7.1 A Prefeitura nada pagará ao leiloeiro. O Leilão será conduzido pelo Sr. EDILSON MARCOS DA SILVA, Leiloeiro Público Oficial, AARC 273 e / ou pelo preposto, convidados pela administração municipal pela vasta experiência e notório saber.

7.2 Fica reservado ao Leiloeiro indicado, o direito de suspender o presente processo licitatório, bem como adiar horários de início do leilão, sem que caiba qualquer reclamação ou pedido de indenização. Os adiamentos deverão ser justificados aos presentes em voz alta.

8 DAS SANÇÕES:

8.1 O descumprimento por parte dos licitantes de qualquer das normas definidas neste processo licitatório, ou o licitante que de uma forma ou de outra tumultuar quaisquer fases da presente licitação, ensejará a este a suspensão temporária de participação de licitações e impedimento de contratar com a Administração Pública, pelo período de 02 (dois) anos, além de sofrer as sanções e penas descritas no artigo 335 do Código Penal Brasileiro, bem como os artigos 93 e 95 da Lei 8.666/93 (lei de Licitações).

8.2 No dia do Leilão, o silêncio deve ser observado pelos participantes a fim de que todos os presentes possam ouvir atentamente o que está se procedendo. Caso haja perturbação da ordem, imediatamente será parado o Leilão, chamando-se a Força Pública, a Polícia Militar ou outra, para que a pessoa seja retirada imediatamente do local e esta responderá as consequências Legais, já citadas, além de eventuais perdas e danos. Em seguida, voltará o Leilão normalmente.

9 DA REVOGAÇÃO DO EDITAL

9.1 Fica reservado ao Prefeito Municipal, por interesse público, o direito de revogar, anular, retirar ou incluir partes ou lotes, ou suspender o presente processo licitatório, bem como adiar horários de início do leilão, ou antes, da emissão do documento adjudicatório, sem que caiba qualquer reclamação ou pedido de indenização.

10 DAS DISPOSIÇÕES FINAIS:

10.1 Da reunião referente ao presente leilão, será lavrado Auto de Leilão no qual figurarão todos os lotes vendidos e/ou não vendidos, bem como a correspondente identificação do(s) ARREMATANTE / COMPRADOR(a) com nomes completos, endereços, inclusive com número de CPF ou CNPJ, sendo que a ata será assinada pelo Leiloeiro.

10.2 O encerramento do processo de Leilão ocorre com o recebimento do valor total da arrematação, o pagamento da comissão

do Leiloeiro Oficial e a entrega do(s) bem(ns) vendido(s) e a prestação de contas do leiloeiro.

11 DAS INFORMAÇÕES GERAIS:

11.1 DO LOCAL PARA VISITAÇÃO E HORÁRIOS:

Os bens encontram-se à disposição para exame dos interessados UM DIA ÚTIL ANTES DO LEILÃO, NO HORÁRIO DE EXPEDIENTE DA PREFEITURA. NO DIA DO LEILÃO, ATÉ SEU HORÁRIO DE INÍCIO. LOCAL: GARAGEM DA PREFEITURA, sito a Rua Almeida Cardoso, s/nº, Canoinhas.

11.2 As visitas serão acompanhadas de funcionário designado pela Comissão Municipal de Leilão, ou pelo Leiloeiro, ou seu preposto.

11.3 Onde este Edital for omissivo, prevalecerão os termos da Lei nº 8.666/93, datada em 21 de junho de 1993, com as alterações posteriores, independentes de menção expressa.

11.4 O Leiloeiro, no ato do pregão, não está obrigado a seguir a ordem numérica a que estão dispostos os lotes neste Edital, podendo invertê-la seguindo sua conveniência.

11.5 Os encargos tributários (ICMS, ITBI, Taxas, etc), eventualmente incidentes sobre os bens arrematados, assim como as obrigações fiscais acessórias, são de responsabilidades exclusivas do ARREMATANTE / COMPRADOR(a).

11.6 Maiores informações e cópia do Edital poderão ser obtidas na Prefeitura ou através dos sites WWW.REIDOSLEILOES.COM.BR e ou WWW.PMC.SC.GOV.BR, ou ainda pelos telefones (47) 3621 7700 (Prefeitura) ou (47) 8812 4477 com o Leiloeiro.

CANOINHAS (SC), 08 de novembro de 2012.

LEOBERTO WEINERT

Prefeito Municipal de CANOINHAS

Edital registrado na Forma da Lei. REG 83102384000180.EMS-MAGNA

Cópias não autorizadas estarão sujeitas as penalidades legais. Direitos Autorais do Leiloeiro Público Oficial Edilson Marcos da Silva.

Capinzal

PREFEITURA

Decreto 085/2012

DECRETO Nº 085, DE 3 DE SETEMBRO DE 2012.

Abre crédito adicional suplementar no valor de R\$ 282.405,89 (duzentos e oitenta e dois mil, quatrocentos e cinco reais e oitenta e nove centavos), na forma que especifica.

PREFEITO MUNICIPAL DE CAPINZAL, no uso das suas atribuições que lhe são conferidas pelo art. 58, inciso V, da Lei Orgânica do Município e pela Lei Municipal nº 2.991, de 14 de dezembro de 2011,

DECRETA:

Art. 1º Fica aberto no orçamento da Prefeitura Municipal de Capinzal, um crédito adicional suplementar, no valor de R\$ 282.405,89 (duzentos e oitenta e dois mil, quatrocentos e cinco reais e oitenta e nove centavos), para reforço das dotações orçamentárias descritas no quadro a seguir.

0301.04.122.0015.2009	MANUT SERVIÇOS GERAIS DA ADMINISTRAÇÃO	FTE	DR	R\$	0,00
33909300-021	Indenizações e restituições	00	00	R\$	705,89
0501.10.306.0090.2068	MANUTENÇÃO DA MERENDA ESCOLAR	FTE	DR	R\$	0,00
33903000-092	Material de consumo	60	51	R\$	30.000,00
0501.12.361.0065.2047	MANUTENÇÃO DO ENSINO FUNDAMENTAL	FTE	DR	R\$	0,00
31901300-094	Obrigações patronais	19	00	R\$	45.000,00
33903000-096	Material de consumo	19	00	R\$	50.000,00
33903900-098	Outros serviços de terceiros – pessoa jurídica	01	00	R\$	10.000,00
0501.12.365.0060.2042	MANUTENÇÃO DAS CRECHES E PREESCOLAS	FTE	DR	R\$	0,00
31901100-119	Vencimentos e vantagens fixas pessoal – civil	18	00	R\$	135.000,00
0502.13.392.0095.2075	MANUTENÇÃO DO CENTRO EDUCACIONAL	FTE	DR	R\$	0,00
33903900-146	Outros serviços de terceiros – pessoa jurídica	00	00	R\$	1.000,00
0601.15.451.0115.2087	REVITALIZAÇÃO E MANUT ÁREA LAZER DR. A. F	FTE	DR	R\$	0,00
44905100-171	Obras e instalações	00	00	R\$	4.700,00
0601.15.453.0135.2102	MANUT SISTEMA TRANSPORTE COLETIVO PASSAG	FTE	DR	R\$	0,00
31901100-192	Vencimentos e vantagens fixas – pessoal civil	00	00	R\$	5.000,00
31901300-193	Obrigações patronais	00	00	R\$	1.000,00
	Total			R\$	282.405,89

Art. 2º Para dar cobertura ao crédito aberto no art. 1º deste Decreto é indicada como fonte de recursos, na forma do disposto no inciso III, do § 1º, do art. 43, da Lei Federal nº 4.320, de 1964, a anulação parcial do saldo das dotações orçamentárias vinculadas ao orçamento vigente da Prefeitura Municipal de Capinzal, no valor de R\$ 282.405,89 (duzentos e oitenta e dois mil, quatrocentos e cinco reais e oitenta e nove centavos), na forma do quadro a seguir.

0301.04.122.0015.2009	MANUT SERVIÇOS GERAIS DA ADMINISTRAÇÃO	FTE	DR	R\$	0,00
33903900-017	Outros serviços de terceiros – pessoa jurídica	00	00	R\$	705,89
0501.10.306.0090.2068	MANUTENÇÃO DA MERENDA ESCOLAR	FTE	DR	R\$	0,00
33903000-092	Material de consumo	00	00	R\$	30.000,00
0501.12.361.0065.2047	MANUTENÇÃO DO ENSINO FUNDAMENTAL	FTE	R\$	R\$	0,00
31901300-094	Obrigações patronais	01	00	R\$	45.000,00
44905200-099	Equipamentos e material permanente	19	00	R\$	60.000,00

0501.12.365.0060.2042	MANUTENÇÃO DAS CRECHES E PREESCOLAS	FTE	00	R\$	0,00
31901100-119	Vencimentos e vantagens fixas pessoal – civil	19	00	R\$	135.000,00
0502.13.392.0095.2075	MANUTENÇÃO DO CENTRO EDUCACIONAL	FTE	DR	R\$	0,00
33903000-145	Material de consumo	00	00	R\$	1.000,00
0601.15.451.0115.2087	REVITALIZAÇÃO E MANUT ÁREA LAZER DR. A. F	FTE	DR	R\$	0,00
33903000-169	Material de consumo	00	00	R\$	4.700,00
0601.15.453.0135.2102	MANUT SISTEMA TRANSPORTE COLETIVO PASSAG	FTE	DR	R\$	0,00
33903900-195	Outros serviços de terceiros – pessoa jurídica	00	00	R\$	6.000,00
	Total	00	00	R\$	282.405,89

Art. 3º Este Decreto entra em vigor na data de sua publicação.

Capinzal, SC, em 3 de setembro de 2012.

LEONIR BOARETTO

Prefeito de Capinzal

Registrado e publicado o presente Decreto na data supra.

EDSON ANTONIO CASSIANO

Secretário da Administração e Finança

Decreto 086/2012

DECRETO Nº 086, DE 4 DE SETEMBRO DE 2012.

Abre crédito adicional suplementar na forma que especifica.

PREFEITO MUNICIPAL DE CAPINZAL, no uso das suas atribuições que lhe são conferidas pelo art. 58, inciso V, da Lei Orgânica do Município e pela Lei Municipal nº 2.991, de 14 de dezembro de 2011,

DECRETA:

Art. 1º Fica aberto no orçamento da Fundação Municipal de Esportes de Capinzal, um crédito adicional suplementar, no valor de R\$ 21.000,00 (vinte e um mil reais), para reforço da dotação orçamentária descrita no quadro a seguir.

1201.27.812.0100.2081	MANUTENÇÃO DO DESPORTO MUNICIPAL	FTE	DR	R\$	0,00
33903900-007	Outros serviços de terceiros – pessoa jurídica	00	00	R\$	19.500,00
33901400-009	Diárias – civil	00	00	R\$	1.500,00
	Total			R\$	21.000,00

Art. 2º Para dar cobertura ao crédito aberto no art. 1º deste Decreto é indicada como fonte de recursos, na forma do disposto no inciso III, do § 1º, do art. 43, da Lei Federal nº 4.320, de 1964, a anulação parcial do saldo da dotação orçamentária vinculada ao orçamento vigente da Fundação Municipal de Esportes de Capinzal, no valor de R\$ 21.000,00 (vinte e um mil reais), na forma do quadro a seguir.

1201.27.812.0100.2081	MANUTENÇÃO DO DESPORTO MUNICIPAL	FTE	DR	R\$	0,00
31901100-001	Vencimentos e vantagem fixas – pessoal civil	00	00	R\$	3.000,00
31901300-002	Obrigações patronais	00	00	R\$	5.000,00
33901800-003	Auxílio financeiro à estudantes	00	00	R\$	5.000,00
33903100-005	Premiações culturais, artísticas e científicas	00	00	R\$	5.000,00
44905200-008	Equipamentos e material permanente	00	00	R\$	3.000,00
	Total			R\$	21.000,00

Art. 3º Este Decreto entra em vigor na data de sua publicação.

Capinzal, SC, em 4 de setembro 2012.

LEONIR BOARETTO
Prefeito de Capinzal

Registrado e publicado o presente Decreto na data supra.

CLOVIS ROBERTO FERREIRA
Secretário Interino da Administração, Finanças e Planejamento

Decreto 115/2012

DECRETO Nº115, DE 14 DE NOVEMBRO DE 2012.

Abre crédito adicional suplementar na forma que especifica.

PREFEITO MUNICIPAL DE CAPINZAL, SC, no uso das suas atribuições que lhe são conferidas pelo art. 58, inciso V, da Lei Orgânica do Município e pelo art. 15 da Lei Municipal nº 2.991, de 14 de dezembro de 2011,

DECRETA:

Art. 1º Fica aberto no orçamento do SIMAE - Serviço Intermunicipal de Água e Esgoto de Capinzal e Ouro, um crédito adicional suplementar, no valor de R\$ 226.800,00 (duzentos e vinte e seis mil e oitocentos reais), para reforço das dotações orçamentárias, a seguir especificadas:

1301.04.122.0165.2145	MANUTENÇÃO DOS SERVIÇOS ADMINISTRATIVOS	FTE	DR		0,00
3.1.90.01.00.00.00.00	Aposentadorias e Reformas	003	00	R\$	3.000,00
3.1.90.11.00.00.00.00	Vencimentos e Vantagens Fixas	003	00	R\$	55.000,00
3.1.90.13.00.00.00.00	Obrigações Patronais	003	00	R\$	18.000,00
3.1.90.34.00.00.00.00	Outras Despesas de Pessoal Decorrentes Contr. Terc.	003	00	R\$	800,00
3.1.90.91.00.00.00.00	Sentenças Judiciais	003	00	R\$	7.000,00
1301.17.512.0165.2148	MANUTENÇÃO OPERAÇÃO SISTEMA ABASTECIMENTO DE ÁGUA	FTE	DR	R\$	0,00
3.1.90.11.00.00.00.00	Vencimentos e Vantagens Fixas	003	00	R\$	85.000,00
3.1.90.13.00.00.00.00	Obrigações Patronais	003	00	R\$	40.000,00

3.1.90.16.00.00.00.00	Outras Despesas Variáveis	003	00	R\$	10.000,00
1301.28.122.0165.2163	CONTRIBUIÇÃO AO PASEP	FTE	DR	R\$	0,00
3.3.90.47.00.00.00.00	Obrigações Tributárias e Contributivas	003	00	R\$	8.000,00
	TOTAL GERAL			R\$	226.800,00

Art. 2º Para dar cobertura ao crédito aberto no art. 1º deste Decreto é indicada como fonte de recursos, na forma do disposto no inciso I, do § 1º, do art. 43, da Lei Federal nº 4.320, de 17 de março de 1964, o Superávit Financeiro apurado no Balanço Patrimonial do Exercício de 2011, do Serviço Intermunicipal de Água e Esgoto, no valor de R\$ 226.800,00 (duzentos e vinte e seis mil e oitocentos reais), conforme demonstrativo anexo e quadro a seguir.

Demonstrativo do Superávit Financeiro

IDENTIFICAÇÃO DAS FONTES	FTE	DR	R\$	0,00
Superávit Financeiro	003	00	R\$	226.800,00
Total	003	00	R\$	226.800,00

Art. 3º Este Decreto entra em vigor na data de sua publicação.

Capinzal, SC, 14 de novembro de 2012

LEONIR BOARETTO
Prefeito Municipal

Registrado e publicado o presente Decreto na data supra.

EDSON ANTONIO CASSIANO
Secretário da Administração e Finanças

Decreto 116/2012

DECRETO Nº 116, DE 14 DE NOVEMBRO DE 2012.

Abre crédito adicional suplementar no valor de R\$ 49.000,00 (quarenta e nove mil reais).

PREFEITO MUNICIPAL DE CAPINZAL, SC, no uso das suas atribuições que lhe são conferidas pelo art. 58, inciso V, da Lei Orgânica do Município e pelo art. 15 da Lei Municipal nº 2.991, de 14 de dezembro de 2011,

DECRETA:

Art. 1º Fica aberto no orçamento da Prefeitura Municipal de Capinzal, um crédito adicional suplementar, no valor de R\$ 49.000,00 (quarenta e nove mil reais), para reforço da dotação orçamentária, a seguir especificada:

0501.10.306.0090.2068	MANUTENÇÃO DA MERENDA ESCOLAR	FTE	DR	R\$	0,00
33903000-092	Material de consumo	60	51	R\$	49.000,00
	Total			R\$	49.000,00

Art. 2º Para dar cobertura ao crédito de que trata art. 1º deste decreto é indicada como fonte de recursos, na forma do disposto no inciso II, do § 1º, do art. 43 da Lei federal nº 4.320, de 1964, o excesso de arrecadação apurado nos meses de janeiro a outubro do corrente exercício, da unidade gestora Prefeitura Municipal de Capinzal, no valor de R\$ 49.000,00 (quarenta e nove mil reais),

na fonte 060 Programa Nacional de Alimentação Escolar PNAE, na forma do demonstrativo em anexo e quadro a seguir.

Demonstrativo do Excesso de Arrecadação

IDENTIFI- CAÇÃO DAS FONTES	FTE	DR	R\$	0,00
Excesso de Arrecadação	60	51	R\$	49.000,00
Total	60	51	R\$	49.000,00

Art. 3º Este Decreto entra em vigor na data de sua publicação.

Capinzal, SC, 14 de novembro de 2012

LEONIR BOARETTO

Prefeito Municipal

Registrado e publicado o presente Decreto na data supra.

EDSON ANTONIO CASSIANO

Secretário da Administração e Finanças

Resultado da Classificação do Concurso de Remoção e Alteração de Carga Horária, Em Caráter Definitivo, Conforme o Edital N.º 029/2012

RESULTADO DA CLASSIFICAÇÃO DO CONCURSO DE REMOÇÃO E ALTERAÇÃO DE CARGA HORÁRIA, EM CARÁTER DEFINITIVO, CONFORME O EDITAL N.º 029/2012

Alteração de carga horária Educação Infantil

Classif.	Nome	Tempo de serviço	Pontos
1.º	Helena Dupont Leder	24 anos, 10 meses e 9 dias	300
2.º	Marli Dametto Morosini	9 anos, 11 meses e 20 dias	133,5

Remoção Educação Infantil

Classif.	Nome	Tempo de serviço	Pontos
1.º	Noemi Frühauf Reck	11 anos, 1 mês e 1 dia	136,5
2.º	Marli Dametto Morosini	10 anos, 11 meses e 23 dias	133,5
3.º	Vera Alice Santos Gonçalves	10 anos 6 meses e 29 dias	131

Remoção Séries Iniciais

Classif.	Nome	Tempo de serviço	Pontos
1.º	Juçara maria Crippa Belotto	22 anos, 2 meses e 1 dia	267
2.º	Wanessa Moraes Trzcinski	12 anos, 3 meses e 22 dias	149,5
3.º	Vivanda Tereza Bortoli	11 anos, 6 meses e 12 dias	142
4.º	Rosilene de Souza Haus	10 anos e 11 dias	133,5

Remoção Educação Física

Classif.	Nome	Tempo de serviço	Pontos
1.º	Terezinha Ruivo Andrioni	10 anos, 4 meses e 5 dias	124
2.º	Sergio Rodrigues dos Santos	8 anos, 9 meses	106

Remoção Inglês

Classif.	Nome	Tempo de serviço	Pontos
1.º	Marcio Antônio da Silva	9 anos, 8 meses e 30 dias	120,5

Capinzal - SC, em 20 de novembro de 2012

MARCIO ANTONIO DA SILVA

Secretário da Educação, Cultura e Esportes

Catanduvás

CÂMARA MUNICIPAL

Edital Carta Convite 002/2012

PROCESSO LICITATÓRIO Nº002/2012

EDITAL DE CONVITE Nº 002/2012

Aquisição de Mobiliário em Geral, Aparelhos e Utensílios, Equipamentos de Informática, e Equipamentos de Áudio e Vídeo.

O Presidente da Câmara de Vereadores de Catanduvás, Estado de Santa Catarina, Exmo. Sr. Arlindo Tulio Reato, torna público o Convite nº 002/2012 do tipo menor preço por item, a ser processado e julgado em conformidade com a Lei nº 8.666, de 1993 e suas alterações.

O prazo para os proponentes apresentarem os envelopes de documentos para habilitação e propostas de preço será até às 10h00min do dia 27 de novembro de 2012, mesmo horário e data para abertura dos envelopes a ser realizada na sala de reuniões da Câmara sita à Rua Severiano Guerreiro, s/n, Centro, Catanduvás/SC, 89.670-000.

CAPITULO I - DO OBJETO DA LICITAÇÃO

Art. 1º - Constitui objeto da presente licitação a aquisição de mobiliário em geral, aparelhos e utensílios, equipamentos de informática, e equipamentos de áudio e vídeo para a Câmara Municipal de Vereadores, em conformidade com as especificações constantes do Anexo II deste Edital.

§ 1º - Os materiais deverão obedecer às prescrições previstas na Relação de Itens da licitação (anexo II).

§ 2º - Os itens considerados inadequados serão devolvidos e o pagamento de toda a parcela ficará suspenso até sua regularização de forma integral, cujo prazo de reposição, a critério do Contratante, poderá ser renovado, sem prejuízo nas penalidades pelo atraso inicial.

§ 3º - Entende-se por produto inadequado, aquele que apresentar:

I - Inferior qualidade, fora das especificações acima exigidas, com embalagens defeituosas, conforme a legislação;

II - Diferente da proposta apresentada na fase licitatória;

CAPITULO II - DOS PRAZOS E CONDIÇÕES CONTRATUAIS

Art. 2º - Integra este edital a minuta do instrumento de contrato, que deverá ser assinada pelo proponente vencedor do certame no prazo de 2 (dois) dias úteis da convocação, sob pena de decair o direito à contratação na forma do art. 64 da Lei 8.666, de 1993, sem prejuízo das sanções previstas no art. 81 da mesma Lei.

Art. 3º - A duração do contrato fica adstrita à vigência dos créditos orçamentários alocados para o exercício de 2012 e entrega dos materiais, objeto desta licitação, admitindo-se no máximo 10 (dez)

dias após a contratação.

Art. 4º - As despesas de transporte dos materiais para a entrega na sede da Câmara e as de retorno até a sede da empresa contratada para efetuar a recuperação, em caso de necessidade fica a cargo da proponente, sem custo adicional para a Câmara Municipal.

Art. 5º - A Contratada ficará obrigada a dar garantia de no mínimo 01 (um) ano a contar da data de entrega dos materiais.

Parágrafo único - No prazo de garantia, a contratada fica obrigada a refazer, às suas expensas, os materiais que vier a ser recusado, ou repor as peças com defeito, sendo que o ato do recebimento não importará a sua aceitação.

Art. 6º - Eventuais danos e prejuízos causados à Câmara Municipal e/ou a terceiros, que tenham sido causados por defeito de peças ou má qualidade dos serviços de montagem, ensejarão a responsabilização da Contratada.

CAPITULO III - DOS PRAZOS E CONDIÇÕES DE PARTICIPAÇÃO

Art. 7º - Poderão participar deste processo licitatório empresas do ramo pertinente ao objeto, cadastrados ou não, convidadas pela Câmara Municipal, em número mínimo de 3 (três), e também os interessados que manifestarem seu interesse com antecedência de até 24 (vinte e quatro) horas da apresentação das propostas.

Art. 8º - Não poderão participar os interessados que se encontrem sob falência, concurso de credores, dissolução, liquidação, empresas estrangeiras que não funcionam no país, nem aqueles que tenham sido declarados inidôneos para licitar ou contratar com a Administração Pública, ou punidos com suspensão do direito de licitar e contratar com a Administração Pública Municipal.

Art. 9º - A participação neste certame implica aceitação de todas as condições estabelecidas neste instrumento convocatório.

Art. 10º - Para se manifestar nas fases deste procedimento licitatório as participantes poderão credenciar um representante:

I - Se administrador da empresa, mediante apresentação de cópia do ato constitutivo ou documento de nomeação ou eleição e documento de identidade;

II - Se terceiro, mediante instrumento público de procuração ou por procuração particular, esta com reconhecimento de firma e documento de identidade, ambas em original e com poderes especiais para participar de licitações, ou se, por cópia, autenticada por cartório no máximo há 15 (quinze) dias antes da abertura dos envelopes da habilitação, acompanhada do respectivo original para conferência.

§ 1º - Nenhum interessado poderá participar da presente licitação representando mais de uma proponente.

§ 2º - O não credenciamento do representante impedirá qualquer pessoa presente de se manifestar e responder pela proponente, sem prejuízo do direito de oferecimento dos documentos de habilitação e proposta.

§ 3º - Fica assegurado aos proponentes, até a data da abertura dos envelopes, mediante juntada dos documentos previstos neste artigo, a substituição do seu representante junto ao processo licitatório.

§ 4º - No caso da proponente ser Microempresa (ME) ou Empresa de Pequeno Porte (EPP), esta deverá apresentar para credenciamento, o Registro expedido pela Junta Comercial do Estado, comprovando seu enquadramento, e em se tratando de Sociedades Simples, Certidão expedida pelo Cartório de Registro de Pessoa Jurídica, sob pena da perda dos privilégios estabelecidos na Lei Complementar nº 123, de 2006. Este documento deverá

ser apresentado obrigatoriamente fora do envelope 01 - DOCUMENTAÇÃO.

Art. 11º - A abertura dos envelopes com os documentos e propostas se efetuará às 10h00min do dia 27 de novembro de 2012, pela Comissão Permanente de Licitações, com qualquer número de representantes dos proponentes presentes no ato.

§ 1º - Somente serão abertas as propostas das proponentes que apresentarem todos os documentos solicitados no edital, sendo devolvidos aos proponentes inabilitados os envelopes de proposta lacrados.

§ 2º - Havendo recurso, as partes serão notificadas para abertura das propostas em nova data a ser designada.

§ 3º - Após a fase de habilitação, não cabe desistência de proposta, salvo por motivo justo decorrente de fato superveniente e aceito pela Comissão.

Art. 12º - Nos termos do art. 32, §1º da Lei nº 8.666, de 1993, fica dispensada para todas as pessoas jurídicas que pretendem participar da presente licitação a apresentação de parte dos documentos de que tratam os art. 28 a 31 da mesma lei, exceto quanto aos seguintes:

§ 1º - Habilitação fiscal, apresentar prova de regularidade expedidas pelos órgãos abaixo relacionados, dentro dos seus períodos de validade, quais sejam:

I - Prova de regularidade perante a Fazenda Municipal, através da apresentação de Certidão Negativa de Débito expedida pela Prefeitura Municipal, do domicílio ou sede da proponente.

II - Prova de regularidade com a Seguridade Social (INSS), demonstrando situação regular no cumprimento dos encargos sociais instituídos por lei.

III - Prova de Regularidade relativa ao Fundo de Garantia por Tempo de Serviço (FGTS), demonstrando situação regular no cumprimento dos encargos sociais instituídos por lei.

IV - Prova de Regularidade para com a Fazenda Federal.

V - Prova de Regularidade com a Fazenda Estadual.

VI - Prova de Regularidade perante o Ministério do Trabalho, através da apresentação de Certidão Negativa de Débito Trabalhista (CNDT).

§ 2º - Qualificação técnica, apresentar comprovante relativo a:

I - Declaração da proponente que atende ao inciso V, do art. 27, da Lei 8.666/93, que se refere ao inciso XXXIII, do art. 7º, da Constituição Federal, que diz o seguinte: "Proibição de trabalho noturno, perigoso ou insalubre, aos menores de dezoito anos e de qualquer trabalho a menores de dezesseis anos, salvo na condição de aprendiz, a partir de quatorze anos".

Art. 13º - Estes documentos deverão ser apresentados em envelope fechado, separado da proposta, endereçado à Câmara de Vereadores de Catanduvas, SC, contendo os dizeres: "CONVITE Nº 002/2012 DOCUMENTOS" e o nome da proponente (caso o envelope não seja timbrado).

§ 1º - Serão aceitas fotocópias da documentação acima enumeradas desde que autenticadas em cartório ou acompanhadas do respectivo original.

§ 2º - As certidões emitidas pela internet, deverão ser originais ou autenticados. No caso de originais, a autenticação será feita no ato, por um dos membros da Comissão Permanente de Licitações, com a devolução do original.

§ 3º - A não apresentação de qualquer dos documentos acima importa na desqualificação da proponente.

Art. 14º - As propostas devem ser assinadas, sem entrelinhas, emendas ou rasuras, em uma via e colocadas em envelope fechado, endereçado à Câmara de Vereadores de Catanduvas, SC, contendo os dizeres: "CONVITE Nº 002/2012 - PROPOSTA", e o nome da proponente (caso o envelope não seja timbrado).

§ 1º - Deverão as propostas ser redigidas em idioma nacional, sem

emendas ou rasuras, e, descrever detalhadamente o que oferecem, consignando claramente:

I - Preço unitário por item, em algarismo e por extenso, prevalecendo este último no caso de divergências.

II - Nos preços serão consideradas apenas 02 (duas) casas decimais após a vírgula.

III - Nos preços deverão estar incluídos todos os custos que incidam ou venham a incidir sobre os produtos e serviços, conforme dispor a legislação específica.

IV - Prazo de validade dos preços cotados, não inferior a 60 (sessenta) dias.

V - As propostas, depois de entregues, serão irrevogáveis e irrenunciáveis.

§ 2º - Serão desconsideradas as propostas que forem manifestamente inexequíveis, presumindo-se com tal aquelas que contiverem preços unitários irrisórios ou excessivos, face aos praticados no mercado.

CAPÍTULO IV - DOS CRITÉRIOS DE JULGAMENTO

Art. 15º - O julgamento se fará entre a(s) proposta(s) qualificada(s) e a adjudicação se fará à proponente cuja proposta esteja de acordo com as especificações contidas no presente EDITAL, e que apresente: MENOR PREÇO POR ITEM.

Parágrafo único - Em caso de absoluta igualdade de preços entre duas ou mais propostas, o desempate será por sorteio, de acordo com o Art. 45, §2º da Lei nº 8.666/93.

Art. 16º - Será desconsiderada a proposta do licitante que não for o responsável direto pelo faturamento a que se propõe.

Art. 17º - A Câmara Municipal reserva o direito de aceitar a proposta mais vantajosa para administração pública, ou ainda revogar ou anular a licitação, sem que caiba aos licitantes o direito de reclamação ou indenização.

Art. 18º - Após a divulgação do vencedor se esse não for uma empresa na condição de ME ou EPP, e se houver proposta apresentada por ME ou EPP igual ou até 10% (dez por cento) superior à proposta mais bem classificada, proceder-se-á da seguinte forma:
I - A ME ou EPP mais bem classificada e em seu direito a preferência, poderá apresentar proposta de preço inferior àquela considerada vencedora do certame, por escrito, possuindo para tanto o prazo máximo de 48 (quarenta e oito) horas após a convocação formal (sendo esta realizada na própria sessão ou por ofício ou ainda pela publicação no Diário Oficial) situação em que será adjudicado em seu favor o objeto licitado.

II - No caso de equivalência dos valores apresentados pelas microempresas ou empresas de pequeno porte que se encontrem nos intervalos estabelecidos neste artigo, será realizado sorteio entre elas para que se identifique aquela que primeiro poderá apresentar melhor oferta.

Art. 19º - As Microempresas (ME) ou Empresas de Pequeno Porte (EPP) que apresentaram restrição na comprovação da regularidade fiscal, terão o prazo máximo de 2 (dois) dias úteis, após intimação, a contar da declaração de vencedor, se uma EPP ou ME for declarada vencedora, para regularização da documentação, pagamento ou parcelamento do débito, e emissão de eventuais certidões negativas ou positivas com efeito de certidão negativa.

Parágrafo único - A não regularização da documentação, no prazo previsto neste artigo, implicará decadência à contratação, sem prejuízo das sanções previstas no art. 81 da Lei nº. 8.666/93, sendo facultado à Câmara Municipal convocar os licitantes remanescentes, na ordem de classificação, para a contratação, ou revogação da licitação.

CAPÍTULO V - DAS CONDIÇÕES DE PAGAMENTO

Art. 20º - É obrigação da empresa contratada em manter, durante toda a execução do contrato, em compatibilidade com as obrigações por ele assumidas, todas as condições de habilitação e qualificação exigidas na licitação e apresentar a cada pagamento, sob pena de retenção deste, a certidão de prova de regularidade com a Seguridade Social (INSS) e relativa ao Fundo de Garantia por Tempo de Serviço (FGTS).

Art. 21º - O pagamento será feito com Recursos Próprios, a vista, mediante a entrega, montagem e instalação dos produtos e apresentação da Nota Fiscal.

Art. 22º - Não haverá reajuste nem atualização de valores.

Art. 23º - As despesas decorrentes da licitação correrão por conta do orçamento da Câmara de Vereadores de Catanduvas, SC, para o exercício de 2012, aprovado através da Lei nº 2.339/2011, através da seguinte classificação:

01 - CAMARA MUNICIPAL DE VEREADORES

1110 - AQUISIÇÃO DE EQUIPAMENTOS E MOBILIÁRIO EM GERAL

CAPÍTULO VI - DAS PENALIDADES

Art. 24º - O atraso injustificado na execução do contrato sujeitará o contratado à multa de mora de 0,33% ao dia, até o limite de 20%, calculado sobre o saldo contratual.

Parágrafo único - A multa que alude este artigo não impede que a Câmara Municipal rescinda unilateralmente o contrato e aplique outras sanções previstas no artigo seguinte.

Art. 25º - Pela inexecução total ou parcial do contrato a Câmara Municipal poderá, garantida a prévia defesa, aplicar ao contratado as seguintes sanções:

I - Advertência por escrito.

II - Multa de 10%, calculado sobre o saldo contratual.

III - Suspensão temporária de participar em licitações e contratar com a Câmara de Vereadores de Catanduvas SC, por prazo não superior a 02 (dois) anos.

IV - Declaração de inidoneidade para licitar ou contratar com a administração pública municipal enquanto perdurarem os motivos determinantes da punição ou até que seja promovida a reabilitação, observados os dispositivos legais.

CAPÍTULO VII - DAS DISPOSIÇÕES FINAIS

Art. 26º - Das decisões da Comissão Permanente de Licitações caberá recurso administrativo, nos termos do art. 109 da Lei nº 8.666, de 21 de junho de 1993.

Art. 27º - O recurso administrativo interposto pela parte legitimamente interessada será dirigido ao Presidente, que o encaminhará à Comissão de Licitação para apreciação.

§ 1º - Da análise do recurso a Comissão emitirá posição favorável à reforma da decisão proferida na ata de julgamento que motivou o recurso ou manutenção da mesma.

§ 2º - Esta posição será encaminhada à apreciação do setor jurídico e administrativo que pronunciará a decisão final, constituindo-se esta a última instância administrativa.

Art. 28º - No cumprimento dos quesitos aqui mencionados fica tacitamente compreendida a aceitação das normas do presente Edital.

Art. 29º - Onde este Edital for omissivo, prevalecerão os termos da Lei nº 8.666 de 21/06/93 e suas alterações posteriores.

Art. 30º - O resultado deste CONVITE será fixado no mural da Câmara de Vereadores de Catanduvas, SC;

Art. 31º - Os proponentes poderão obter outros elementos de caráter legal ou interpretações deste EDITAL junto ao Setor de Compras da Câmara de Vereadores de Catanduvas/SC, no endereço retro mencionado, de segunda a sexta-feira, no horário compreendido entre 08h00min às 12h00min pelo telefone (049) 3525-1174.
Art. 32º - Este Edital está de acordo com a Lei nº 8.666/93, devidamente atualizada.

Catanduvas (SC), 19 de novembro de 2012.

ARLINDO TULIO REATO

Presidente da Câmara

Visto Setor Jurídico:

ANEXO I

MINUTA - TERMO DE CONTRATO ADMINISTRATIVO Nº /2012

Termo de contrato para aquisição de mobiliário em geral, aparelhos e utensílios domésticos, equipamentos de informática, e equipamentos de áudio e vídeo, que fazem entre si Câmara de Vereadores de Catanduvas/SC e a empresa, vencedora do Convite nº 002/2012 (processo licitatório n.º 002/2012)

CONTRATANTE: A CAMARA DE VEREADORES DE CATANDUVAS, Estado de Santa Catarina, pessoa jurídica de direito público interno, inscrito no CNPJ sob o nº 73.240.236/0001-79, sito a Rua Severiano Guerreiro, neste ato representado pelo presidente, Sr. Arlindo Tulio Reato.

CONTRATADA: , pessoa jurídica de direito , inscrita no CNPJ sob n.º , com sede a Rua , Centro da cidade de - , neste ato representada pelo seu Sr. , CPF n.º

CLÁUSULA PRIMEIRA - DO OBJETO

1. O CONTRATADO fornecerá mobiliário em geral, aparelhos e utensílios, equipamentos de informática, e equipamentos de áudio e vídeo para a Câmara Municipal de Vereadores em conformidade com as especificações constantes do Anexo II deste Edital, tudo conforme processo licitatório nº 002/2012, o qual constitui parte integrante do presente contrato.

CLÁUSULA SEGUNDA - DA FORMA DE FORNECIMENTO

2.1. As despesas de transporte dos materiais até a Câmara Municipal e desta até a sede da empresa contratada para efetuar a recuperação, se necessária fica a cargo da proponente, sem custo adicional para a Contratante.

2.2. A entrega dos materiais, objeto desta licitação será feita no prazo máximo 10 dias a contar da assinatura deste contrato.

CLÁUSULA TERCEIRA - DO PREÇO E CONDIÇÕES DE PAGAMENTO

3.1. Em pagamento ao objeto da contratação, conforme consta na proposta da licitação a CONTRATANTE pagará a CONTRATADA o valor de R\$ ().

3.2. Conforme consta no art. 65, §1º da Lei nº 8.666/93, o contratado fica obrigado a aceitar, nas mesmas condições contratuais, os acréscimos ou supressões que se fizerem nos materiais/serviços, até 25% (vinte e cinco por cento) do valor inicial atualizado do contrato.

3.2.1. Não cabe à contratada qualquer direito de caráter indenizatório pelas quantidades não adquiridas pela contratante.

3.3. É obrigação da empresa contratada em manter, durante toda a execução do contrato, em compatibilidade com as obrigações por ele assumidas, todas as condições de habilitação e qualificação exigidas na licitação e apresentar no ato do pagamento, sob pena de retenção deste, a certidão de prova de regularidade de regularidade com a Seguridade Social (INSS) e relativa ao Fundo de Garantia por Tempo de Serviço (FGTS).

3.4. O pagamento será feito com recursos próprios, a vista, mediante apresentação da Nota Fiscal.

3.4.1. O pagamento será efetuado na praça do CONTRATANTE, mediante cheque nominal e cruzado, ou depositado em conta bancária indicada pela CONTRATADA.

3.5. Não haverá reajuste nem atualização de valores.

CLÁUSULA QUARTA - DOS PRAZOS DE EXECUÇÃO

4.1. A duração do contrato fica adstrita à vigência dos créditos orçamentários alocados para o exercício de 2012 e entrega dos materiais, objeto deste contrato, se admitido no máximo 10 dias após a contratação.

4.2. O presente contrato poderá ser rescindido nos termos do artigo 78 da Lei 8.666/93;

4.3. Poderá ainda haver rescisão por mútuo acordo ou conveniência administrativa, não cabendo a contratada qualquer valor a título de indenização, ou a qualquer outro título presente ou futuramente, sob qualquer alegação fundamentada.

CLÁUSULA QUINTA - DOS CRÉDITOS ORÇAMENTÁRIOS

5.1 As despesas decorrentes da licitação correrão por conta do orçamento da Câmara de Vereadores de Catanduvas, SC para o exercício de 2012, aprovado através da Lei nº 2.339/2011, através da seguinte classificação:

01 - CAMARA MUNICIPAL DE VEREADORES

1110 - AQUISIÇÃO DE EQUIPAMENTOS E MOBILIARIO EM GERAL

CLÁUSULA SEXTA - DA GARANTIA

6.1. A Contratada deverá arcar com a garantia dos produtos, com reposição dos mesmos, se necessário, sem ônus à Contratante, bem como responsabilidade do Distribuidor e da Indústria, por problemas de qualidade e origem dos itens licitados no prazo de garantia e validade, danos e prejuízos à Câmara de Vereadores ou terceiros.

6.2. A contratante reserva-se o direito de efetuar a mais ampla fiscalização do fornecimento dos itens contratados, verificando se estão sendo cumpridos os termos contratuais, bem como as questões de segurança na entrega do produto, não se excluindo a contratada da responsabilidade por qualquer irregularidade.

6.3 A Câmara de Vereadores de Catanduvas/SC, SC, reserva-se o direito de exigir, a qualquer momento, que o licitante vencedor execute teste de qualidade do produto fornecido.

CLÁUSULA SÉTIMA - DAS OBRIGAÇÕES E SANÇÕES ADMINISTRATIVAS

7.1. A CONTRATADA deverá:

7.1.1. Manter, durante a execução do contrato, as condições de habilitação e qualificação exigidas na licitação, para atendimento ao art. 55, XIII da Lei nº 8.666, de 1993.

7.2. A contratada não poderá sublocar ou transferir o presente contrato, sob pena de rescisão automática.

7.3. O atraso injustificado na execução do contrato sujeitará o contratado à multa de mora de 0,33% ao dia, até o limite de 20%, calculado sobre o saldo contratual.

7.3.1. A multa que alude este artigo não impede que a administração rescinda unilateralmente o contrato e aplique outras sanções previstas sub-cláusula seguinte.

7.4. Pela inexecução total ou parcial do contrato a Contratante poderá, garantida a prévia defesa, aplicar ao contratado as seguintes sanções:

7.4.1. Advertência por escrito.

7.4.2. Multa de 10%, calculado sobre o saldo contratual.

7.4.3. Suspensão temporária de participar em licitações e contratar com a Câmara de Vereadores de Catanduvas/SC, por prazo não superior a 02 (dois) anos.

7.4.4. Declaração de inidoneidade para licitar ou contratar com a administração pública enquanto perdurarem os motivos determinantes da punição ou até que seja promovida a reabilitação, observados os dispositivos legais.

7.5. Os encargos fiscais, trabalhistas e previdenciários decorrentes da execução do presente contrato ficarão integralmente ao encargo da CONTRATADA nos termos do artigo 71 da Lei Federal nº 8.666, de 1993.

7.6. O Contrato poderá ser rescindido antecipadamente nos seguintes casos:

7.6.1. Não cumprimento de quaisquer cláusulas deste contrato;

7.6.2. Cumprimento irregular das cláusulas deste contrato;

7.6.3. Lentidão de seu cumprimento;

7.6.4. O cometimento reiterado de faltas na sua execução;

CLÁUSULA OITAVA - DO FORO

8.1. Para dirimir quaisquer dúvidas decorrentes da execução do presente Contrato, fica eleito o Foro da Comarca de Catanduvas/SC.

CLÁUSULA NONA - DO FUNDAMENTO LEGAL

9.1. Celebram o presente contrato nos termos da Lei Federal nº 8.666 de 21 de junho de 1993 .

9.2. Os casos omissos serão resolvidos com base na Lei 8.666/93, e, na lacuna também desta, pelas disposições contidas no Código Civil Brasileiro.

E, por estarem justos e contratados, firmam o presente termo em 03 (três) vias de igual teor e forma na presença de 02 testemunhas que também assinam.

Catanduvas, SC, de de 2012

ARLINDO TULIO REATO
Presidente da Câmara

Testemunhas:

Nome: Nome:

CPF: CPF:

Visto do Assessor Jurídico

ANEXO II DO EDITAL

PEÇA/PRODUTO/SERVIÇO	Unidade	Quantidade
1 - Micro-ondas aço inox escovado, porta de vidro espelhada, 31 litros, c/dourador.	UN	1
2 - Frigobar 80 litros, Cor Branca, com prateleiras PS Cristal transparentes e resistentes, porta - latas reversível com capacidade de 08 latas, tampa de compartimento reversível para prateleira extra, prateleira inferior da porta para porta garrafas (até 2,5 lt.).	UN	1
3 - TV 42" LED com conversor digital FULL HD com 03 entradas HDMI e entrada USB	UN	1
4 - DVD com entrada para CD e USB	UN	1
5 - Condicionador de Ar (Frio/Quente), 12mil BTUS, Reverso.	UN	2
6 - NOTEBOOK Processador Core i3, 4GB DDR3 de Memória, HD 500, Tela 15,6" LED, com: Teclado Numérico, Bluetooth, DVDRW, WEBCAM Entradas USB e Cartão de Memória, com pacote padrão completo de software.	UN	2
7 - COMPUTADOR com Processador Core i7, 540 4M Cache 3,06GHz/MB PC WARE IPM H55 P/CORE 4GB DDR3 1333MHz/500GB SATA 7200 RPM/DVDRW (Gravador de CD,DVD, Leitor de CD e DVD)/Full-duplex 10/100/1000Mbps/On-board intel/On-board /1 Slot PCI-Ex-16X; 1 Slot PCI;4 USB;1VGA;1DVI/4 X 1/Torre Smart/Teclado Multimídia ABNT2 PS2/USB/ Mouse óptico C/scroll PS2/USB. Monitor LED 20", com pacote padrão completo de software.	UN	2
8 - Armário para arquivo, em MDF espessura de 15mm c/recortes de fundo 06mm, com 05 portas, prateleiras e divisórias, acabamento superior de 45mm, cor escura, com as seguintes medidas: 2,60 m x 2,30m x 0,45m. (Obs. conforme desenho em anexo)	UN	1
9 Armário para arquivo, em MDF espessura de 15mm c/recortes de fundo 06mm, com 03 portas, prateleiras e divisórias, acabamento superior de 45mm, cor escura, com as seguintes medidas: 1,45m x 1m x 0,37m. (Obs. conforme desenho em anexo)	UN	1
10 - Armário para arquivo, em MDF espessura de 15mm c/recortes de fundo 06mm, com 04 portas, prateleiras e divisórias, acabamento superior de 45mm, cor escura, com as seguintes medidas: 2,60m x 2,30m x 0,45m. (Obs. conforme desenho em anexo)	UN	1
11 - Balcão em MDF espessura de 15mm c/recortes de fundo 06mm, com 03 portas, prateleiras e divisórias, acabamento superior de 45mm, cor escura com as seguintes medidas: 0,75m x 1,30m x 0,45m. (Obs. conforme desenho em anexo)	UN	1

12 - Mesa para recepção conjugada com balcão, em MDF espessura de 15mm, cor escura, tampo de 45mm, frente da mesa fechada com apliques. Especificações: BALCÃO de 02 m x 0,75m x 0,45m, com quatro portas e terminal. MESA de 3,60m x 2,35m x 1,90m, com altura de 0,75m; com 02 conjugados de gavetas composto por 04 gavetas (0,40m x 0,70m), 04 gavetas 0,40m x 0,45m, 02 porta CPU (0,20m x 0,70m), 02 porta teclado 0,55m. (Obs. conforme desenho em anexo)	UN	1
13 - Mesa para escritório em MDF espessura de 15mm, Formato em "L", cor escura, tampo de 45mm, frente da mesa fechada com apliques. Com as seguintes medidas: 2,30m x 2,00m com altura de 0,75m, com 04 quatro gavetas (0,40m x 0,60m), 02 gavetões (0,70m x 0,60m), porta CPU (0,20m x 0,70m), porta teclado 0,55m. (Obs. conforme desenho em anexo)	UN	1
14 - Cadeira giratória com encosto alto, braço SL, em tecido, cor bege, rodízio PU.	UN	11
15 - Projetor Multimídia (Data Show) 3LCD, Resolução XGA 1024x768, 3000 ANSI LUMENS, Entradas HDMI e USB, Cor Preta, BIVOLT, Lâmpada 4000H.	UN	1
16 - MESA DE SOM com 12 entradas, Saída MASTER balanceadas com conectores XLR banhados a ouro, Saída de Fone/CTRL ROOM com matriz de fonte multi-entrada.	UN	1
17 - MICROFONE Profissional c/FIO, Padrão Polar Hiper Cardióide, Cor Preta, Tipo Dinâmico, Impedância 200 Ohms, XLR folheado a ouro. Com SUPORTE de Haste Flexível Cromada, Base Redonda na cor preta.	UN	10
18 - CENTRAL TELEFONICA DIGITAL - EQUIPADA COM 02 LINHAS TRONCO E 04 RAMAIS ANALÓGICOS.	UN	1
19 - APARELHO FAX - Modem de 9600 BPS, Cor Branco, Papel Tipo Térmico, com cortador automático de papel, alimentador automático para 10 páginas, discagem automática com 25 posições de memória, capacidade para rolos térmicos de até 50m ou no máximo 70mm de diâmetro, sistema anti-enrolamento de papel, comutação automática fax e de voz numa única linha telefônica. Funções de copiadora, identificador de chamadas, recepção sem papel e transmissão programada.	UN	1



**Estado de Santa Catarina
Município de Catanduvas
CÂMARA DE VEREADORES**

ANEXO III DO EDITAL

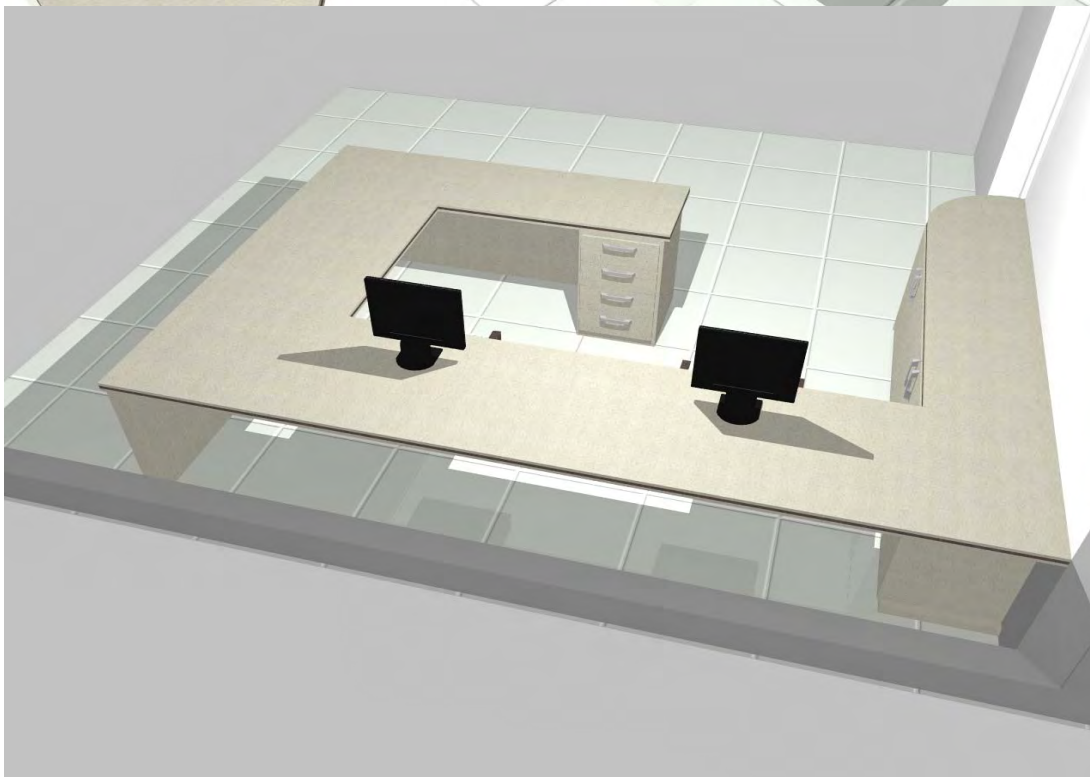

Rua Severiano Guerreiro, s/n Fone (049) 3525-1174 * CEP 89670-000 * Catanduvas * SC
CNPJ 73.240.236/0001-79 e-mail: camara@procenter.com.br



Estado de Santa Catarina Município de Catanduvas CÂMARA DE VEREADORES

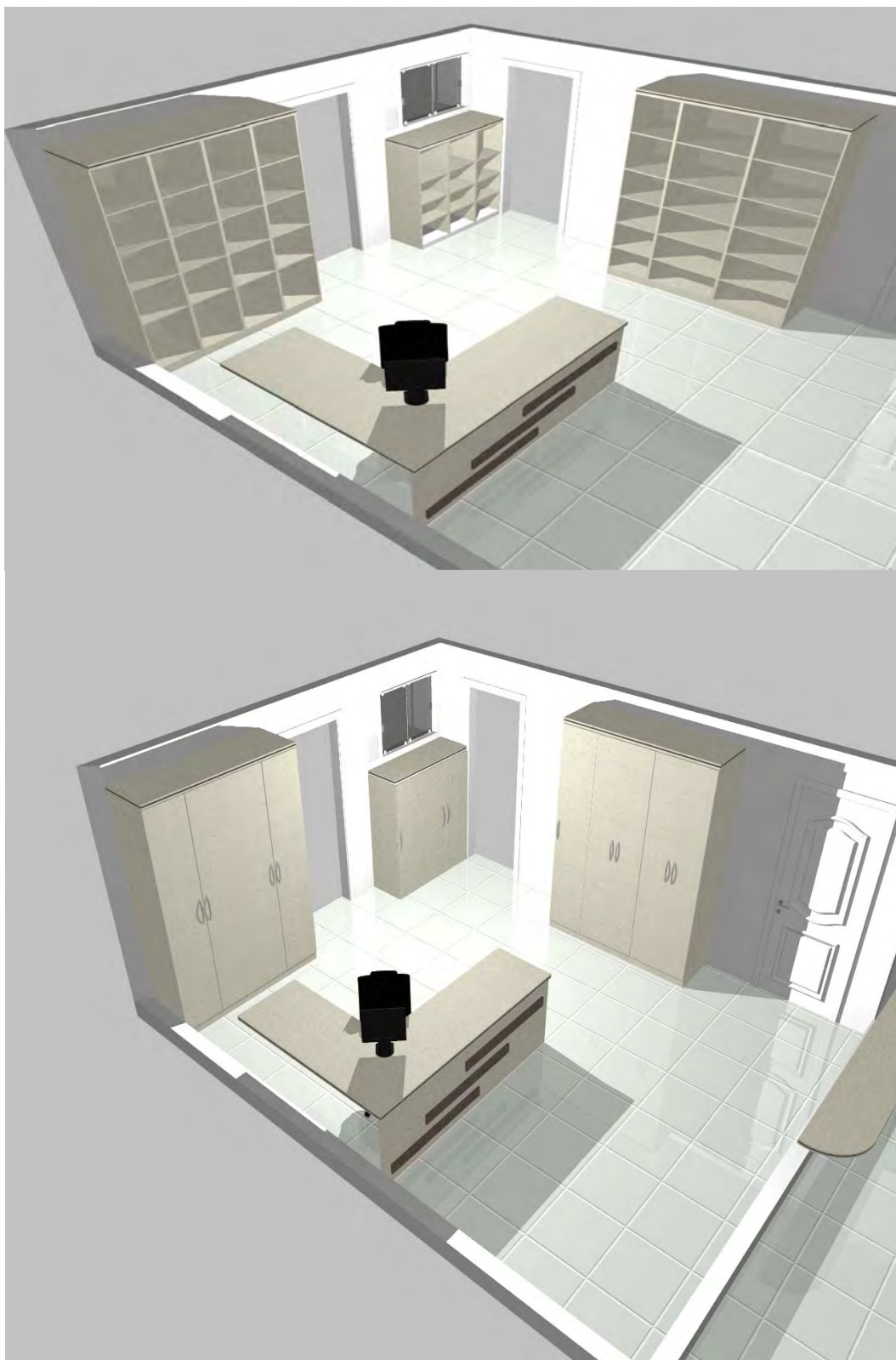

Rua Severiano Guerreiro, s/n Fone (049) 3525-1174 * CEP 89670-000 * Catanduvas * SC
CNPJ 73.240.236/0001-79 e-mail: camara@procenter.com.br



Estado de Santa Catarina Município de Catanduvas CÂMARA DE VEREADORES



Rua Severiano Guerreiro, s/n Fone (049) 3525-1174 * CEP 89670-000 * Catanduvas * SC
CNPJ 73.240.236/0001-79 e-mail: camara@procenter.com.br



Estado de Santa Catarina
Município de Catanduvas
CÂMARA DE VEREADORES

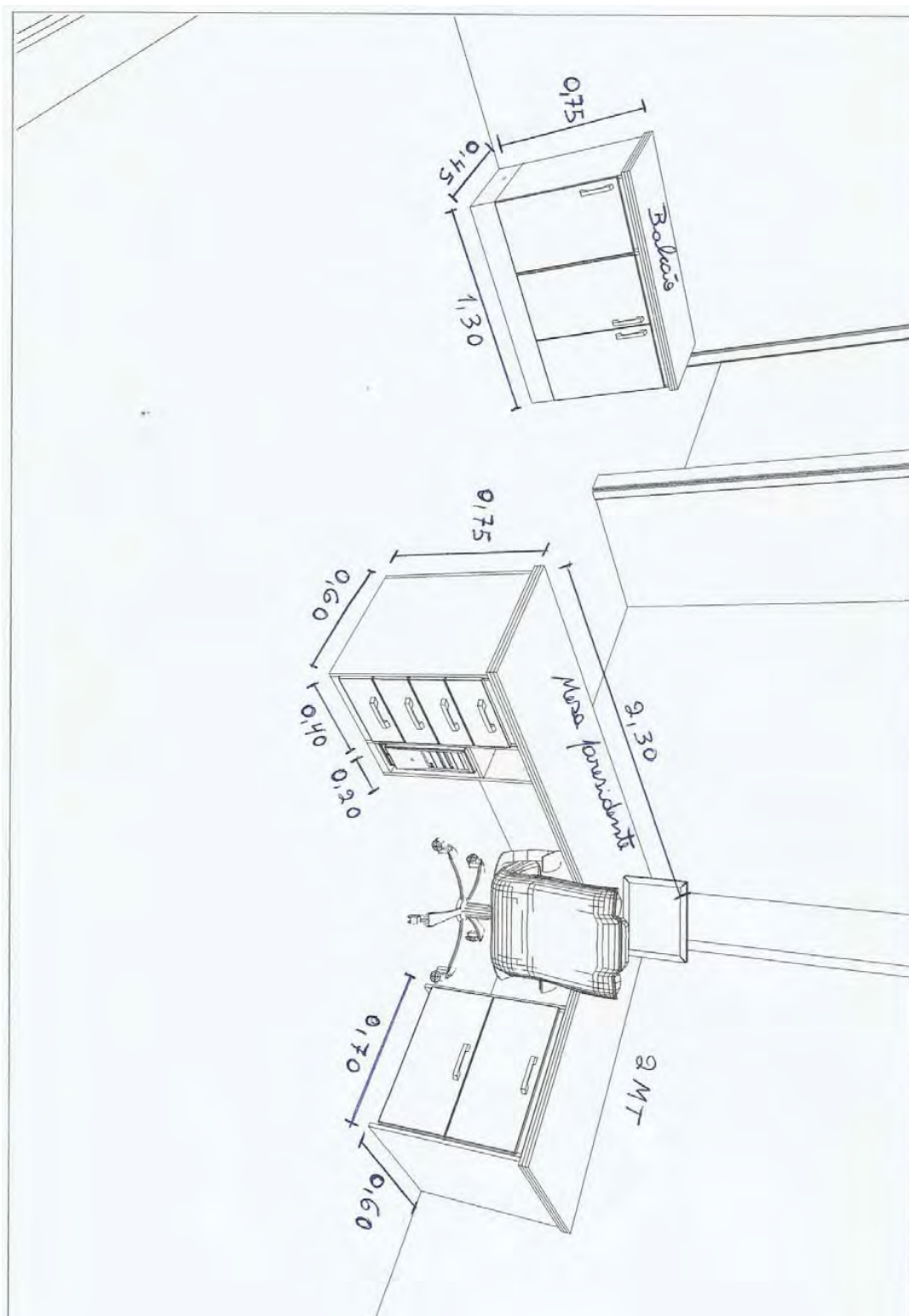

Rua Severiano Guerreiro, s/n Fone (049) 3525-1174 * CEP 89670-000 * Catanduvas * SC
CNPJ 73.240.236/0001-79 e-mail: camara@procenter.com.br



Estado de Santa Catarina Município de Catanduvas CÂMARA DE VEREADORES

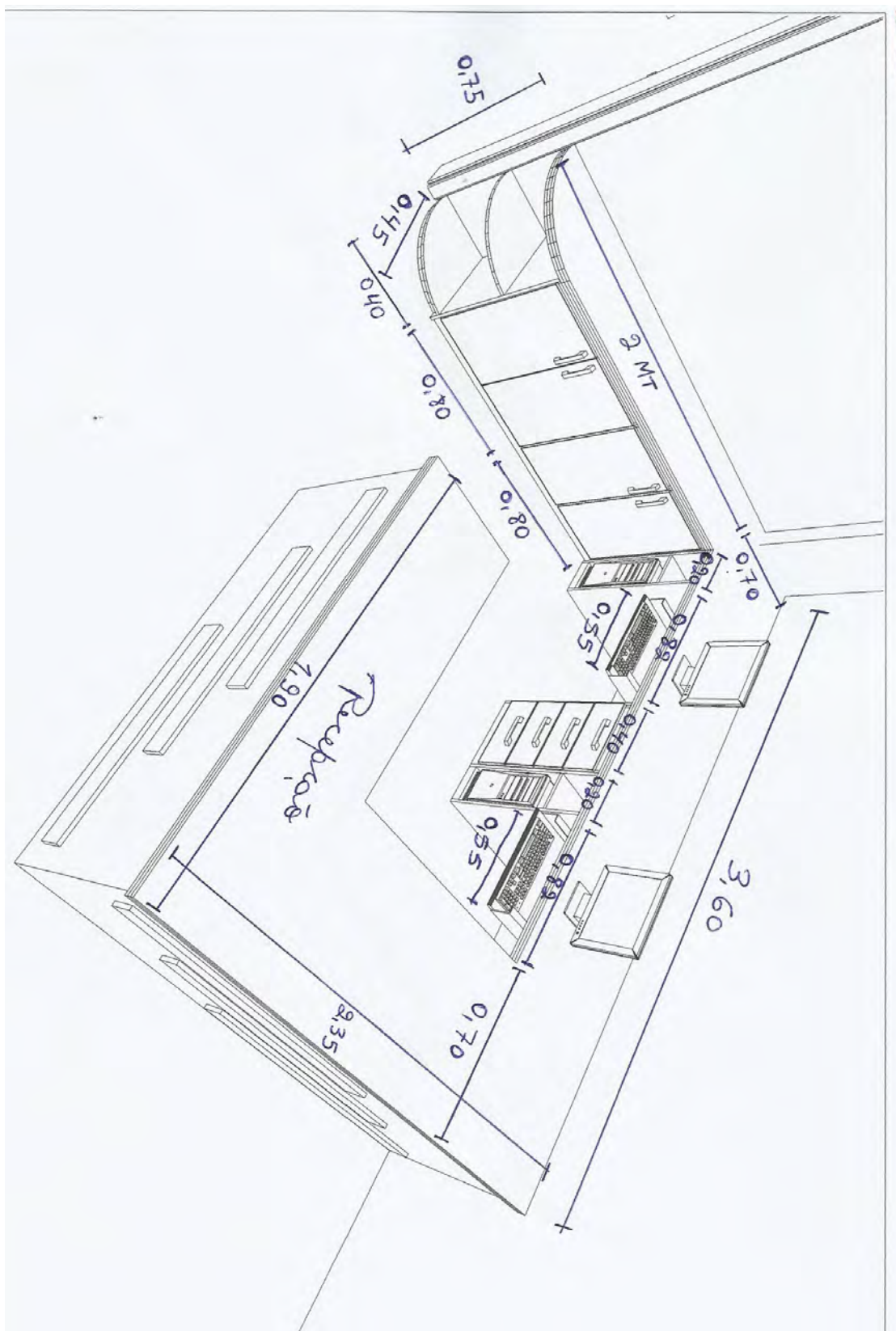

Rua Severiano Guerreiro, s/n Fone (049) 3525-1174 * CEP 89670-000 * Catanduvas * SC
CNPJ 73.240.236/0001-79 e-mail: camara@procenter.com.br



**Estado de Santa Catarina
Município de Catanduvas
CÂMARA DE VEREADORES**

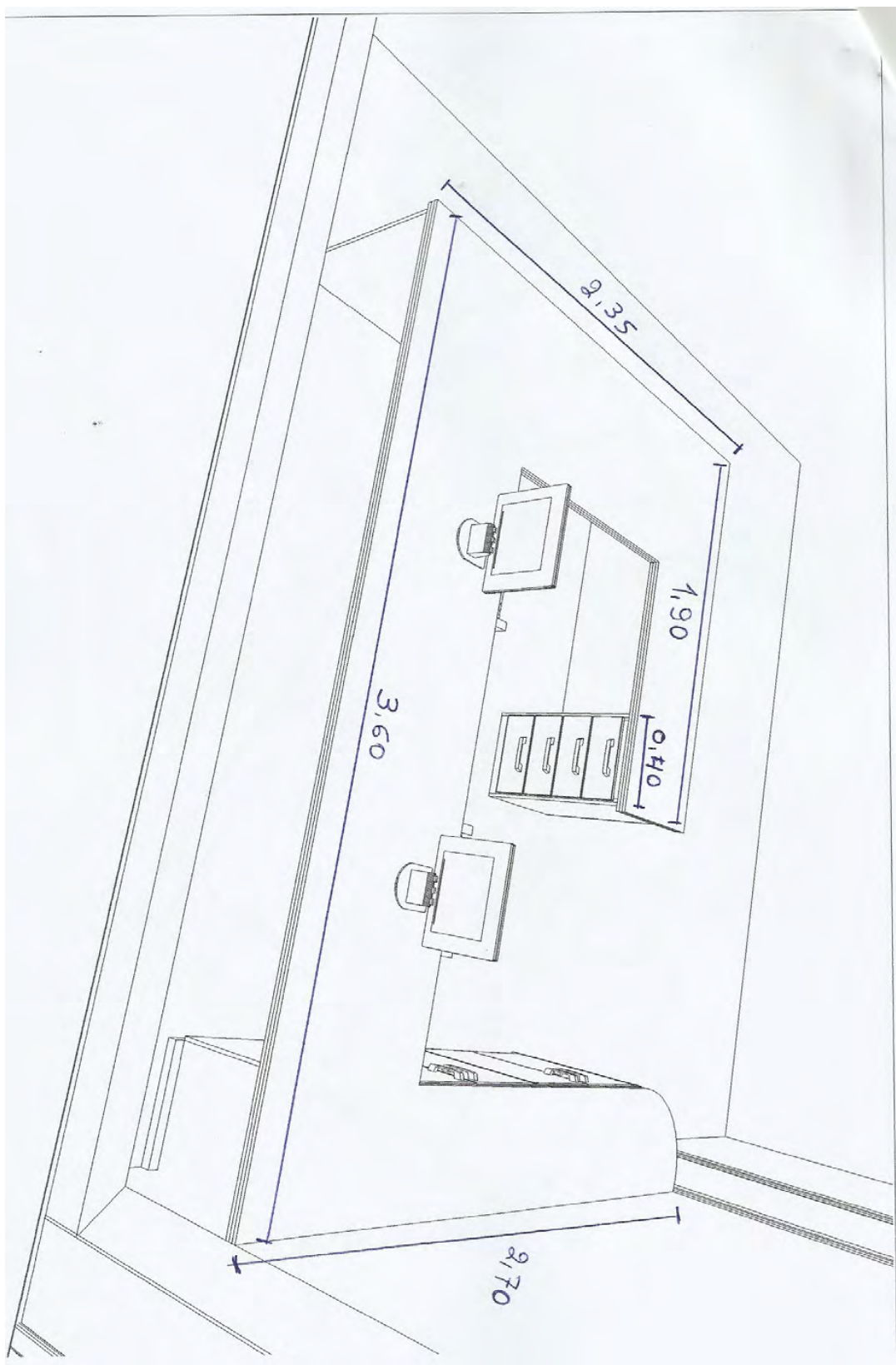

Rua Severiano Guerreiro, s/n Fone (049) 3525-1174 * CEP 89670-000 * Catanduvas * SC
CNPJ 73.240.236/0001-79 e-mail: camara@procenter.com.br



**Estado de Santa Catarina
Município de Catanduvas
CÂMARA DE VEREADORES**

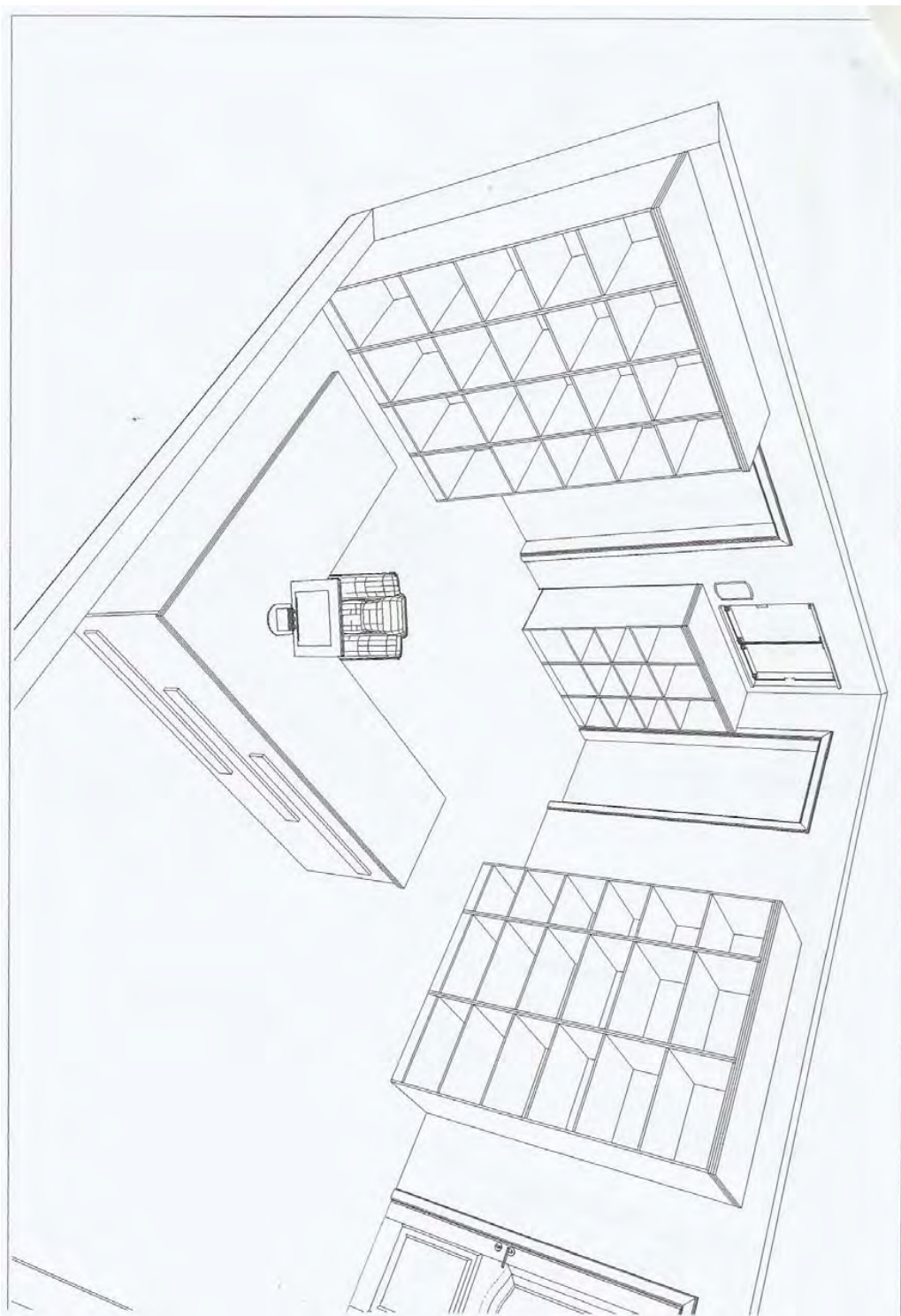

Rua Severiano Guerreiro, s/n Fone (049) 3525-1174 * CEP 89670-000 * Catanduvas * SC
CNPJ 73.240.236/0001-79 e-mail: camara@procenter.com.br



Estado de Santa Catarina Município de Catanduvas CÂMARA DE VEREADORES

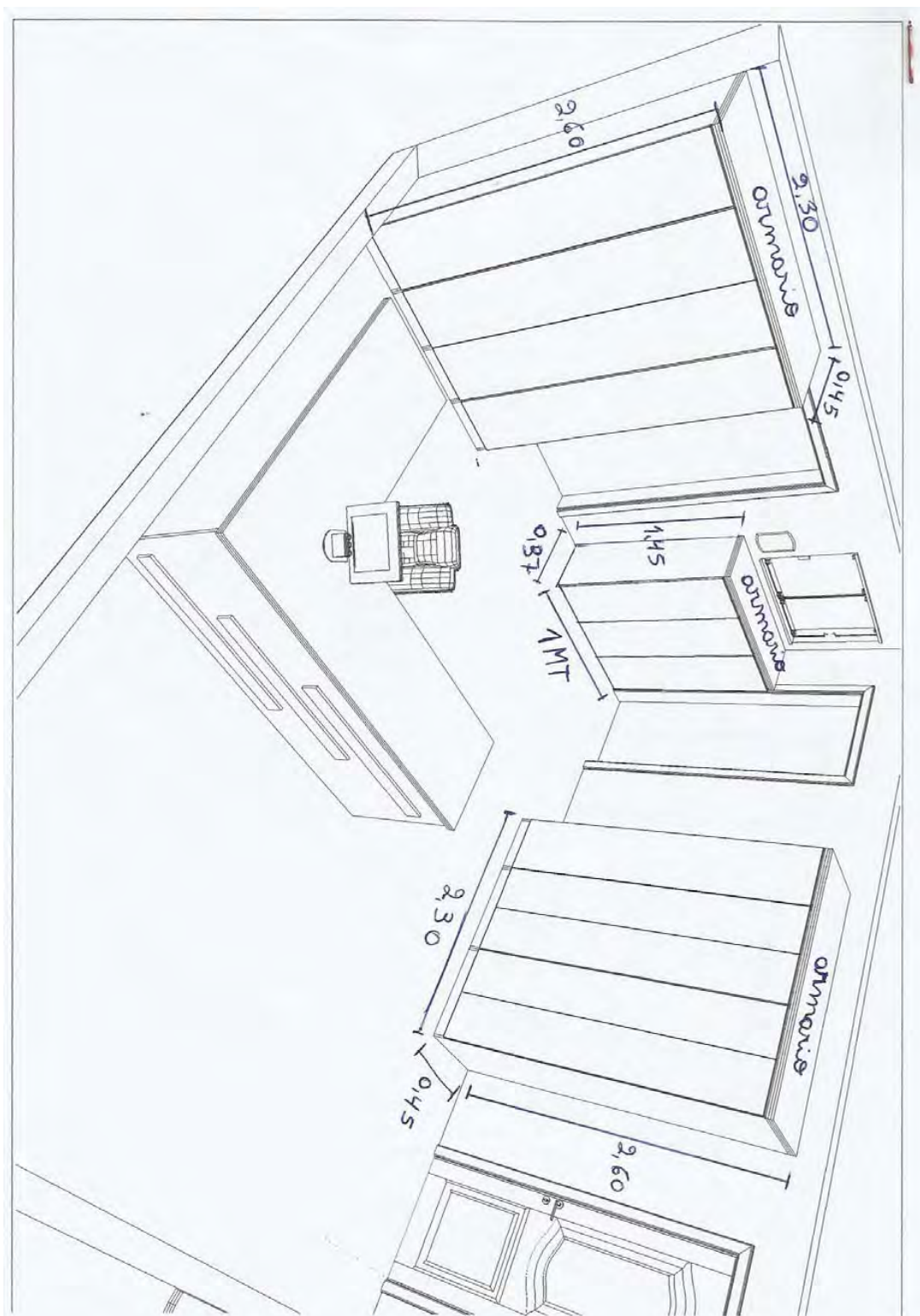

Rua Severiano Guerreiro, s/n Fone (049) 3525-1174 * CEP 89670-000 * Catanduvas * SC
CNPJ 73.240.236/0001-79 e-mail: camara@procenter.com.br



Estado de Santa Catarina
Município de Catanduvas
CÂMARA DE VEREADORES

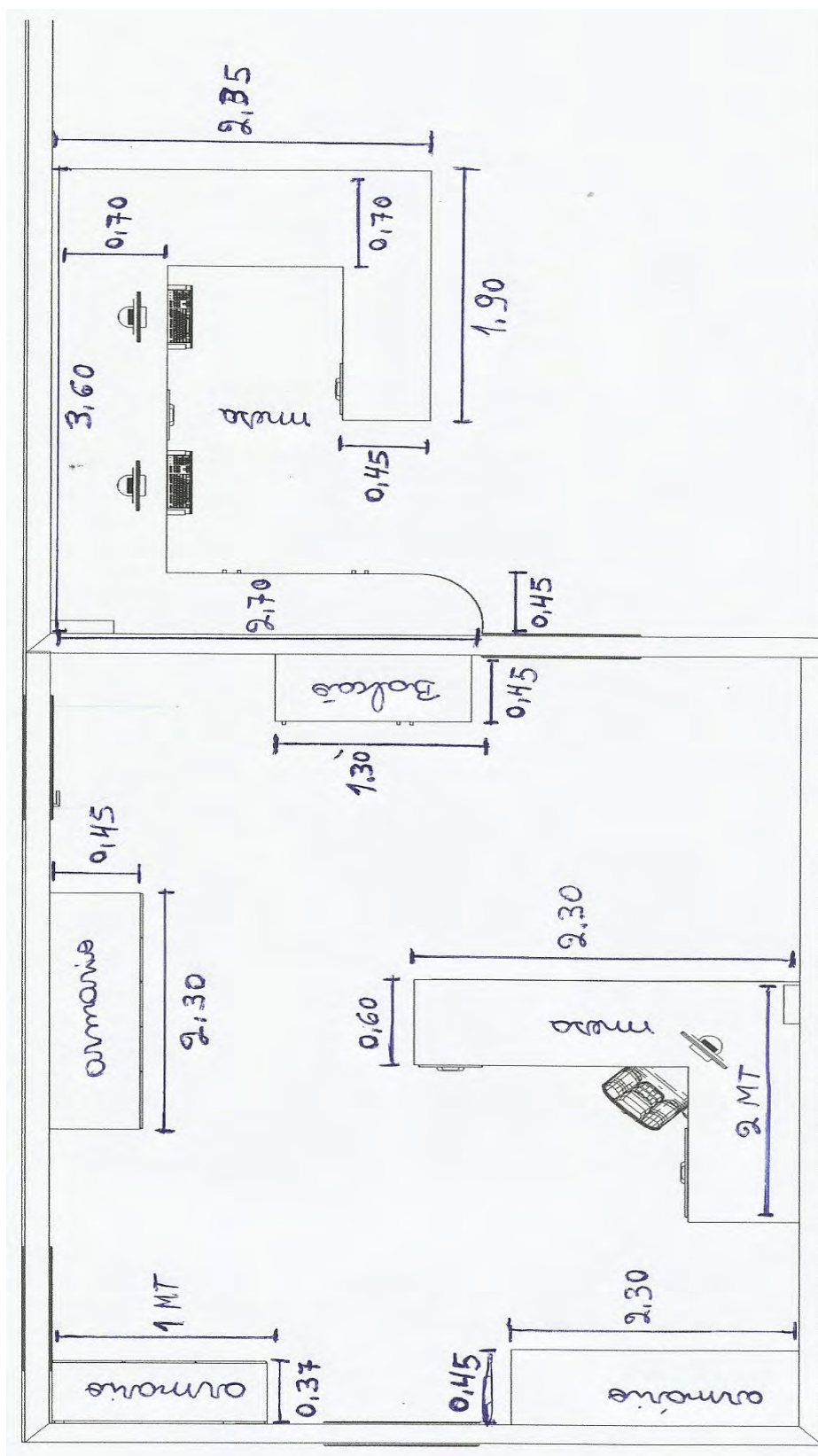

Rua Severiano Guerreiro, s/n Fone (049) 3525-1174 * CEP 89670-000 * Catanduvas * SC
CNPJ 73.240.236/0001-79 e-mail: camara@procenter.com.br

Chapadão do Lageado

PREFEITURA

Homologação Inscrição Act 2013

PROCESSO SELETIVO PÚBLICO PARA ADMISSÃO EM CARÁTER TEMPORÁRIO

EDITAL DE PROCESSO SELETIVO PÚBLICO Nº 06/2012/SMECE
REALIZAÇÃO: CONCURSOS SS1

JOSÉ BRAULIO INÁCIO, Prefeito Municipal de Chapadão do Lageado, por meio da Secretaria Municipal de Educação, Cultura e Esportes, no uso de suas atribuições legais, nos termos do Edital de Processo Seletivo Nº 05/2012/SMECE, TORNA PÚBLICO o presente Edital para divulgar o que segue:

A PROVA ESCRITA, para todos os cargos, será aplicada no dia 01/12/2012 (sábado), às 14 horas, na Escola de Educação Básica Otília Muller, localizada na Av. 29 de Novembro, Nº 1672, Centro, no Município de Chapadão do Lageado.

Desde já, ficam todos os candidatos convocados a comparecerem com antecedência mínima de 30 (trinta) minutos ao local das provas, portando documento de identidade original que bem os identifique e esteja em bom estado de conservação, bem como o comprovante de inscrição devidamente protocolado e caneta esferográfica azul ou preta de ponta grossa.

HOMOLOGAÇÃO DAS INSCRIÇÕES: o relatório nominal de candidatos com inscrições homologadas, assim como o relatório das inscrições não processadas, Anexos I e II deste Edital, estão divulgados no Quadro de Publicações Oficiais do Município, bem como, em caráter meramente informativo, na internet, pelos sites www.concursosss1.com.br e www.diariomunicipal.sc.gov.br.

Os candidatos interessados em interpor recursos relativos às inscrições poderão fazê-lo, nos dias 21 e 22/11/2012, junto à Prefeitura, em horário de expediente.

Chapadão do Lageado, 19 de novembro de 2012

JOSÉ BRAULIO INÁCIO

Prefeito Municipal

CRISLEI SEBOLD

Secretaria da Educação Cultura E Esportes

ANEXO I – RELATÓRIO DE INSCRITOS POR CARGO

Técnico em Informática

Nº Inscrição	Nome
3500036	CLAUDOMIRO ANTUNES
3500005	RICARDO FRANCISCO BROERING
3500010	ROBSON JULIANO HASSE

Professor - Área I - Educação Infantil - HABILITADO

Nº Inscrição	Nome	
3500048	BEATRIZ KARNOSKI JASPER	1ª Opção
3500009	CLAUDIA LOPES SY-PRIANI	1ª Opção
3500063	CLAUDINEI DA SILVA	2ª Opção
3500011	DANIELA KRAUS	1ª Opção

3500058	DENISE MACHADO KLETTENBERG	1ª Opção
3500034	ELAINE THOLL JASPER	1ª Opção
3500024	ELISANGELA SEBOLD MACIEL	1ª Opção
3500062	ELOIZA DA SILVA	1ª Opção
3500031	EVILANEA DE OLIVEIRA	1ª Opção
3500054	JOSIANE HEERDT FARIAS	1ª Opção
3500049	JOSIANI MACHADO DE PINHO	1ª Opção
3500045	JULIE MARA DE OLIVEIRA	1ª Opção
3500032	LUANA FRANZ DE OLIVEIRA	1ª Opção
3500015	MARIA LUIZA GOEDERT JEREMIAS	2ª Opção
3500020	MARINELMA RAYMUNDO	1ª Opção
3500040	MARY SILVIA KERSBAUM MEDEIROS	1ª Opção
3500074	NADIA CRISTINA DA LUZ	1ª Opção
3500051	NARA LIGIA VIEIRA DA SILVA.	1ª Opção
3500053	NEUZA SEBOLD DE ALMEIDA	1ª Opção
3500071	PATRICIA MACHADO HINCKEL	1ª Opção
3500027	REGIANE MARQUEZ	1ª Opção
3500041	RITA DE CASSIA PEREIRA	1ª Opção
3500050	ROBERTA PATRICIA NEUHAUS	1ª Opção
3500025	VALDIRENE MOHR MARQUEZ	1ª Opção
3500077	VANDERLI KRAUS MANETI	1ª Opção
3500065	VILMA RENGEL	1ª Opção

Professor - Área I - Educação Infantil - NAO HABILITADO

Nº Inscrição	Nome	
3500039	DANIELA GUIMARAES ERN	1ª Opção
3500006	DEISEANE DOS SANTOS	1ª Opção
3500081	DENISE RAYMUNDO DA SILVA	2ª Opção
3500044	ELISANDRA SEBOLD	1ª Opção
3500042	FABIANA HEERDT SCHLEMPER	1ª Opção
3500035	FABIANA THOLL	1ª Opção
3500059	JACIARA ERRARDT	1ª Opção
3500017	JESSICA JEREMIAS	1ª Opção
3500070	LUCIANA ESPINDOLA	1ª Opção
3500056	MARIA ISABEL LUDVING	1ª Opção
3500037	MONIQUE RAFAELA EDUARDO	1ª Opção
3500061	PATRICIA PEREIRA	1ª Opção
3500007	RAFAELA GUIMARAES	1ª Opção
3500076	SABRINA CABRAL	1ª Opção
3500022	TAINE RODE	1ª Opção

3500060	VANESSA HINCKEL	2ª Opção
---------	-----------------	----------

Professor - Área II – Ensino Fundamental Anos Iniciais - HABILITADO

Nº Inscrição	Nome	
3500016	ALDO JEREMIAS	1ª Opção
3500046	ANDRE SEBOLD	1ª Opção
3500048	BEATRIZ KARNOSKI JASPER	2ª Opção
3500009	CLAUDIA LOPES SY-PRIANI	2ª Opção
3500063	CLAUDINEI DA SILVA	1ª Opção
3500011	DANIELA KRAUS	2ª Opção
3500058	DENISE MACHADO KLETTENBERG	2ª Opção
3500034	ELAINE THOLL JASPER	2ª Opção
3500024	ELISANGELA SEBOLD MACIEL	2ª Opção
3500062	ELOIZA DA SILVA	2ª Opção
3500055	ELZA STEIN PEREIRA	1ª Opção
3500031	EVILANEA DE OLIVEIRA	2ª Opção
3500023	JAQUELINE LEHMKUHL	1ª Opção
3500054	JOSIANE HEERDT FARIAS	2ª Opção
3500045	JULIE MARA DE OLIVEIRA	2ª Opção
3500032	LUANA FRANZ DE OLIVEIRA	2ª Opção
3500015	MARIA LUIZA GOEDERT JEREMIAS	1ª Opção
3500020	MARINELMA RAYMUNDO	2ª Opção
3500040	MARY SILVIA KERSBAUM MEDEIROS	2ª Opção
3500051	NARA LIGIA VIEIRA DA SILVA.	2ª Opção
3500053	NEUZA SEBOLD DE ALMEIDA	2ª Opção
3500071	PATRICIA MACHADO HINCKEL	2ª Opção
3500027	REGIANE MARQUEZ	2ª Opção
3500041	RITA DE CASSIA PEREIRA	2ª Opção
3500050	ROBERTA PATRICIA NEUHAUS	2ª Opção
3500025	VALDIRENE MOHR MARQUEZ	2ª Opção
3500077	VANDERLI KRAUS MANETI	2ª Opção
3500065	VILMA RENGEL	2ª Opção

Professor - Área II – Ensino Fundamental Anos Iniciais - NAO HABILITADO

Nº Inscrição	Nome	
3500039	DANIELA GUIMARAES ERN	2ª Opção
3500006	DEISEANE DOS SANTOS	2ª Opção
3500044	ELISANDRA SEBOLD	2ª Opção
3500042	FABIANA HEERDT SCHLEMPER	2ª Opção
3500035	FABIANA THOLL	2ª Opção

3500075	FLADEMIR FRANZ	3ª Opção
3500059	JACIARA ERRARDT	2ª Opção
3500017	JESSICA JEREMIAS	2ª Opção
3500070	LUCIANA ESPINDOLA	2ª Opção
3500056	MARIA ISABEL LUDVING	2ª Opção
3500037	MONIQUE RAFAELA EDUARDO	2ª Opção
3500061	PATRICIA PEREIRA	2ª Opção
3500038	PATRICIA ZUNINO	2ª Opção
3500007	RAFAELA GUIMARAES	2ª Opção
3500076	SABRINA CABRAL	2ª Opção
3500022	TAINE RODE	2ª Opção
3500060	VANESSA HINCKEL	1ª Opção

Professor - Área III - Ensino Fundamental Artes - HABILITADO

Nº Inscrição	Nome	
3500045	JULIE MARA DE OLIVEIRA	3ª Opção
3500067	SABRINA HINCKEL DE SOUZA	1ª Opção

Professor - Área III - Ensino Fundamental Artes - NAO HABILITADO

Nº Inscrição	Nome	
3500021	ALISSON BORGES DOS SANTOS	3ª Opção
3500013	DAIANI ANDRE MEURER	2ª Opção
3500081	DENISE RAYMUNDO DA SILVA	3ª Opção
3500047	EDILSON FAUSTINO DA MOTTA	1ª Opção
3500019	SIMONE CORDEIRO DOS SANTOS	1ª Opção

Professor - Área III - Ensino Fundamental Ciências - HABILITADO

Nº Inscrição	Nome	
3500058	DENISE MACHADO KLETTENBERG	3ª Opção

Professor - Área III - Ensino Fundamental Educação Física - HABILITADO

Nº Inscrição	Nome	
3500028	DAIANA WEBER	1ª Opção
3500052	MAURO CORDEIRO DO SANTOS	1ª Opção
3500082	PAULO CESAR MARTINS	1ª Opção

Professor - Área III - Ensino Fundamental Educação Física - NAO HABILITADO

Nº Inscrição	Nome	
3500072	DEIVID DIONI MONTEIRO	1ª Opção

Professor - Área III - Ensino Fundamental Ensino Religioso - HABILITADO

Nº Inscrição	Nome	
3500069	DIONE KEISER STREY	1ª Opção

Professor - Área III - Ensino Fundamental Ensino Religioso - NAO HABILITADO

Nº Inscrição	Nome	
3500028	DAIANA WEBER	2ª Opção

Professor - Área III - Ensino Fundamental Geografia - HABILITADO

Nº Inscrição	Nome	
3500013	DAIANI ANDRE MEURER	1ª Opção
3500049	JOSIANI MACHADO DE PINHO	2ª Opção
3500071	PATRICIA MACHADO HINCKEL	3ª Opção
3500038	PATRICIA ZUNINO	1ª Opção

Professor - Área III - Ensino Fundamental Geografia - NAO HABILITADO

Nº Inscrição	Nome	
3500021	ALISSON BORGES DOS SANTOS	2ª Opção

Professor - Área III - Ensino Fundamental História - HABILITADO

Nº Inscrição	Nome	
3500054	JOSIANE HEERDT FARIAS	3ª Opção

Professor - Área III - Ensino Fundamental História - NAO HABILITADO

Nº Inscrição	Nome	
3500014	ARLENE DORNER BRUNETTO	1ª Opção
3500039	DANIELA GUIMARAES ERN	3ª Opção
3500075	FLADEMIR FRANZ	1ª Opção

Professor - Área III - Ensino Fundamental Inglês - NAO HABILITADO

Nº Inscrição	Nome	
3500014	ARLENE DORNER BRUNETTO	2ª Opção
3500006	DEISEANE DOS SANTOS	3ª Opção
3500027	REGIANE MARQUEZ	3ª Opção

Professor - Área III - Ensino Fundamental Matemática - NAO HABILITADO

Nº Inscrição	Nome	
3500075	FLADEMIR FRANZ	2ª Opção

Professor - Área V - Programa Especial - Informática - NAO HABILITADO

Nº Inscrição	Nome	
3500021	ALISSON BORGES DOS SANTOS	1ª Opção
3500014	ARLENE DORNER BRUNETTO	3ª Opção
3500028	DAIANA WEBER	3ª Opção
3500013	DAIANI ANDRE MEURER	3ª Opção
3500011	DANIELA KRAUS	3ª Opção

3500081	DENISE RAYMUNDO DA SILVA	1ª Opção
3500062	ELOIZA DA SILVA	3ª Opção
3500018	GESSICA SCHMIDT	1ª Opção
3500066	GIOVANI ANACLETO	1ª Opção
3500043	GUSTAVO PEREIRA	1ª Opção
3500083	JEAN FABRICIO PAUL	1ª Opção
3500049	JOSIANI MACHADO DE PINHO	3ª Opção
3500020	MARINELMA RAYMUNDO	3ª Opção

Professor - Área VII - Programa Especial - Música - NAO HABILITADO

Nº Inscrição	Nome	
3500069	DIONE KEISER STREY	2ª Opção
3500044	ELISANDRA SEBOLD	3ª Opção

Professor - Área VIII - Programa Especial - Segundo Professor - NAO HABILITADO

Nº Inscrição	Nome	
3500037	MONIQUE RAFAELA EDUARDO	3ª Opção
3500053	NEUZA SEBOLD DE ALMEIDA	3ª Opção
3500061	PATRICIA PEREIRA	3ª Opção
3500022	TAINE RODE	3ª Opção

ANEXO II – Inscrições Não Processadas

3500001
3500002
3500003
3500004
3500008
3500012
3500026
3500029
3500030
3500033
3500057
3500064
3500068
3500073
3500078
3500079
3500080

Concórdia

PREFEITURA

Edital de Concorrência Para Concessão Nº 5/2012 - PMC

MUNICÍPIO DE CONCÓRDIA - SC
EDITAL DE CONCORRÊNCIA PARA CONCESSÃO
Nº 5/2012 - PMC

Objeto: A seleção de empresa para outorga, em caráter de exclusividade, de permissão do direito à execução do serviço público

DOM/SC

ASSINADO DIGITALMENTE

www.diariomunicipal.sc.gov.br

de gestão das áreas especiais destinadas ao estacionamento por tempo limitado, regulamentado e pago de veículos, nas vias e logradouros públicos do Município de Concórdia que compõem a chamada "Área Azul", instituída pela Lei Municipal nº 3.051/98, na forma da legislação pertinente e das normas estabelecidas neste Edital.

Forma de julgamento: Maior Oferta Mensal

Recebimento das propostas: até as 16h00min do dia 19/12/2012.

Abertura: dia 20/12/2012, às 08h30min.

Informações complementares: o Edital em inteiro teor estará à disposição dos interessados na home page www.concordia.sc.gov.br, link "Licitações". Quaisquer informações poderão ser obtidas na Diretoria de Compras da Prefeitura Municipal de Concórdia, situada à Rua Leonel Mosele, nº 62, 1º andar, Centro, de 2ª a 6ª feira, das 08h00min às 11h30min e das 13h30min às 17h00min, ou pelo fone (049) 3441-2162.

Concórdia, SC, 19 de novembro de 2012.

BEATRIZ FÁTIMA C. DA SILVA ROSA

Secretária Municipal de Administração

Errata - Resolução Cme 03/2012

Conselho Municipal de Educação

Concórdia □ SC

ERRATA - RESOLUÇÃO CME 03/2012

O Conselho Municipal de Educação (CME) do Município de Concórdia - SC torna pública a seguinte correção, no texto da Resolução nº03/2012, de 24 de fevereiro de 2012, publicada no DOM/SC - Edição 949, página 34, de 14/03/2012.

No Artigo 13, onde se lê: "Na realização de avaliação bimestral ou trimestral dever-se-á seguir as seguintes orientações:"

Leia-se: "Na realização de avaliação bimestral, trimestral ou semestral dever-se-á seguir as seguintes orientações:"

No Artigo 13, onde se lê: "Fórmulas para fins de aprovação:

Periodização Bimestral:	MA =	A+B+C+D 4	= 7,0 ou 28 pontos
Periodização Trimestral:	MA =	A+B+C 3	= 7,0 ou 21 pontos

Onde:

MA= Média anual

A, B, C, D – médias parciais que correspondem aos bimestres ou trimestres em ordem crescente."

Leia-se: "Fórmulas para fins de aprovação:

Periodização Bimestral:	MA =	A+B+C+D 4	= 7,0 ou 28 pontos
Periodização Trimestral:	MA =	A+B+C 3	= 7,0 ou 21 pontos
Periodização Semestral:	MA =	A+B 2	= 7,0 ou 14 pontos

Onde:

MA= Média anual

A, B, C, D – médias parciais que correspondem aos bimestres, trimestres ou semestres, em ordem crescente."

No Artigo 13, onde se lê: "V - Na fórmula para obtenção da média

final do aluno, considerando os resultados do exame final, deverá preponderar a média bimestral/ trimestral anual sobre a nota do exame final, conforme diretrizes do CME;

Fórmulas para fins de aprovação após submissão aos Exames Finais:

Periodização Bimestral:	MA =	(A+B+C+D) x 7 4	+	(NE x 3) 10	= 7,0 ou 28 pontos
Periodização Trimestral:	MA =	(A+B+C) x 7 3	+	(NE) x 3 10	= 7,0 ou 21 pontos

Onde:

MA= Média anual

A, B, C, D – médias parciais que correspondem aos bimestres, trimestres ou semestres em ordem crescente.

NE = nota exame."

Leia-se: "V - Na fórmula para obtenção da média final do aluno, considerando os resultados do exame final, deverá preponderar a média anual sobre a nota do exame final, conforme diretrizes do CME.

Fórmulas para fins de aprovação após submissão aos Exames Finais:

Periodização Bimestral:	MA =	(A+B+C+D / 4) x 0,7	+	(NE/ 10) x 0,3	= 5,0
Periodização Trimestral:	MA =	(A+B+C / 3) x 0,7	+	(NE/ 10) x 0,3	= 5,0

Periodização Semestral:	MA =	(A+B/ 2) x 0,7	+	(NE / 10) x 0,3	= 5,0
-------------------------	------	----------------	---	-----------------	-------

Onde:

MA= Média anual

A, B, C, D = médias parciais que correspondem aos bimestres, trimestres ou semestres, em ordem crescente, o que é dividido pelo mesmo número de notas (4, 3 ou 2).

x 0,7 = multiplicação por 7 (média anual estipulada para aprovação)

+ = soma

NE = nota exame

x 0,3 = multiplicação por 3 (restante de 7 para se chegar a 10)

10 = 100% de conhecimento

5,0 = média requerida para aprovação pós-exame."

No Artigo 13, onde se lê: "X - O registro das notas, no Boletim ou equivalente, bem como no Histórico Escolar, deverá especificar a média dos bimestres ou trimestres, a pontuação obtida em exames finais e exames de segunda época, quando for o caso, bem como a frequência e carga horária anual por disciplina, juntamente com a observação quanto à situação de aprovado ou reprovado."

Leia-se: "X - O registro das notas, no Boletim ou equivalente, bem como no Histórico Escolar, deverá especificar a média dos bimestres, trimestres ou semestres, a pontuação obtida em exames finais e exames de segunda época, quando for o caso, bem como a frequência e carga horária anual por disciplina, juntamente com a observação quanto à situação de aprovado ou reprovado."

No Artigo 15, onde se lê: "Os estabelecimentos de ensino deverão oferecer, a título de recuperação paralela de estudos (conteúdos e notas), novas oportunidades de aprendizagem, sucedidas de

avaliação, sempre que verificado o rendimento insuficiente (inferior a 70%) durante os bimestres ou trimestres, antes do registro das notas bimestrais ou trimestrais.”

Leia-se: “Os estabelecimentos de ensino deverão oferecer, a título de recuperação paralela de estudos (conteúdos e notas), novas oportunidades de aprendizagem, sucedidas de avaliação, sempre que verificado o rendimento insuficiente (inferior a 70%) durante os bimestres, trimestres ou semestres, antes do registro das notas bimestrais ou trimestrais.”

No Artigo 37, onde se lê: “O Conselho de Classe será realizado, ordinariamente, por turma, bimestralmente ou trimestralmente.”

Leia-se: “O Conselho de Classe será realizado, ordinariamente, por turma, bimestral, trimestral ou semestralmente.”

Os demais itens da Resolução CME nº 03/2012 permanecem inalterados.

Concórdia, 26 de junho de 2012.

Conselheiros:

Presidente: Sandra Simone Höpner Pierozan

Vice- Presidente: Cleonice Bison

Secretária: Alessandra Carine Portolan

Conselheira: Dilce Gehlen

Conselheira: Flávia Tibolla

Conselheira: Augusta R. Spudeit

Conselheira: Noili Woloizin Brum de Oliveira

Conselheiro: Marcelo de Campos

Conselheira: Clarice Fabonato

Cordilheira Alta

PREFEITURA

Extrato de Licitação - Convite

Estado de Santa Catarina
Município de Cordilheira Alta
Aviso de Licitação

O Município de Cordilheira Alta, SC, através do seu Prefeito Municipal, torna público a todos os interessados, que estará realizando licitação na modalidade de Convite para Obras e Serviços de Engenharia, de acordo com a Lei n. 8.666/93, posteriores alterações, Decreto Municipal 17/2007 e normas estabelecidas no Edital. Processo Licitatório n. 64/2012
Edital: Convite para Obras e Serviços de Engenharia n. 4/2012
Tipo: Menor preço global.

Objeto: Contratação de empresa especializada para adequação de rede elétrica e instalação de iluminação pública viária.
Entrega dos Envelopes: até às 08:45 horas do dia 28/11/2012
Abertura dos Envelopes: 09:00 horas do dia 28/11/2012
O Edital poderá ser obtido presencialmente no endereço: Rua

Celso Tozzo, n. 27, centro, nos dias úteis, durante o horário de expediente, ou pelo site www.pmcordi.sc.gov.br no link “licitações”; Esclarecimentos poderão ser obtidos pelo telefone (49) 3358.9100.

Cordilheira Alta, SC, 19 de novembro de 2012.
RIBAMAR ALEXANDRE ASSONALIO
Prefeito Municipal

Coronel Martins

PREFEITURA

Lei Municipal Nº 588 de 08 de Novembro de 2012

LEI MUNICIPAL Nº 588 DE 08 de novembro de 2012
Estima a Receita e fixa a Despesa do Município de Coronel Martins para o Exercício de 2013.

Darci Cabral de Medeiros, Prefeito do Município de Coronel Martins - Estado de Santa Catarina, no uso de suas atribuições legais, FAZ SABER a todos os habitantes do Município que a Câmara votou e aprovou e sanciona a seguinte LEI:
DO ORÇAMENTO DO MUNICÍPIO

Art. 1º - O Orçamento Geral do Município de Coronel Martins SC, para exercício de 2013, estima a Receita e fixa a Despesa em R\$ 9.619.657,00 (Nove milhões, seiscentos e dezenove mil, seiscentos e cinquenta e sete reais).

DO ORÇAMENTO DA PREFEITURA

Art. 2º - O orçamento da Prefeitura para o exercício de 2013 estima a Receita em R\$ 8.800.008,00 (Oito milhões, Oitocentos mil e oito reais) e a Despesas Orçamentária em R\$ 6.133.011,50 (Seis milhões, cento e trinta e três mil, onze reais e cinquenta centavos), e Despesa Financeira de R\$ 2.666.996,50 (Dois milhões, seiscentos e sessenta e seis mil, novecentos e noventa e seis reais e cinquenta centavos).

§1º - A Receita da Prefeitura será realizada mediante a arrecadação de tributos, rendas e outras Receitas Correntes e de Capital, na forma da legislação em vigor, discriminados quadros anexos, com o seguinte desdobramento.

DESCRIÇÃO DAS RECEITAS VALORES R\$

1 - RECEITAS CORRENTES 8.800.000,00
1.1- Receita Tributária 243.100,00
1.2- Receitas de Contribuições 18.000,00
1.3- Receita Patrimonial 63.386,00
1.4- Receita Agropecuária 1.000,00
1.5- Receita Industrial 0,00
1.6- Receita de Serviços 77.662,00
17-Transferências Correntes 10.111.860,00
(-) Dedução de Receitas Correntes 1.809.600,00
1.9- Outras Receitas Correntes 94.592,00
2 - RECEITAS DE CAPITAL 8,00
2.1- Operações de Crédito 0,00
2.2- Alienação de Bens 0,00
2.3- Amortização de Empréstimos 0,00
2.4- Transferências de Capital 8,00
2.5- Outras Rec. De Capital 0,00
TOTAL 8.800.008,00

§2º - A despesa da Prefeitura será realizada segundo a apresentação dos anexos integrantes desta Lei, obedecendo a seguinte

classificação:

DESCRIÇÃO DAS DESPESAS VALOR R\$

3- DESPESAS CORRENTES 5.784.142,30
 3.1- Pessoal e Encargos Sociais 3.014.493,50
 3.2- Juros e Encargos da Dívida 50.000,00
 3.3- Outras Despesas Correntes 2.719.648,80
 4 - DESPESAS DE CAPITAL 322.249,20
 4.4- Investimentos 311.329,20
 4.5- Inversões Financeiras 0,00
 4.6- Amortização da Dívida 10.920,00
 9 - RESERVA DE CONTINGÊNCIA 26.620,00
 9.9- Reserva de Contingência 26.620,00
 - TRANSF. FINANCEIRAS AS FUNDOS MUNICIPAIS 2.666.996,50
 - Fundo Municipal da Saúde 1.808.996,50
 - Fundo Municipal de Assistência Social 90.000,00
 - Fundo Municipal da Infância e Adolescência 18.000,00
 - Fundo M. Agropecuário Rural 250.000,00
 - Câmara Municipal de Vereadores 500.000,00
 TOTAL GERAL DA DESPESA 8.800.008,00

Art. 3º - O orçamento dos Fundos Municipais para o exercício de 2013 estima a Receita e Fixa a Despesa conforme quadros abaixo descritos:

I - FUNDO MUNICIPAL DA SAÚDE

DESCRIÇÃO DAS RECEITAS VALORES R\$

1 - RECEITAS CORRENTES 614.648,00
 1.1- Receita Tributária 4.000,00
 1.2- Receitas de Contribuições 0,00
 1.3- Receita Patrimonial 2.662,00
 1.4- Receita Agropecuária 0,00
 1.5- Receita Industrial 0,00
 1.6- Receita de Serviços 0,00
 17-Transferências Correntes 605.324,00
 (-) Dedução de Receitas Correntes 0,00
 1.9- Outras Receitas Correntes 2.662,00
 2 - RECEITAS DE CAPITAL 1,00
 2.1- Operações de Crédito 0,00
 2.2- Alienação de Bens 0,00
 2.3- Amortização de Empréstimos 0,00
 2.4- Transferências de Capital 1,00
 2.5- Outras Rec. De Capital 0,00
 - TRANSF. FINANCEIRAS DA PREFEITURA 1.808.996,50
 - Transferências financeiras da Prefeitura 1.808.996,50
 TOTAL 2.423.645,50

DESCRIÇÃO DAS DESPESAS VALOR R\$

3- DESPESAS CORRENTES 2.281.144,50
 3.1- Pessoal e Encargos Sociais 1.300.658,50
 3.2- Juros e Encargos da Dívida 0,00
 3.3- Outras Despesas Correntes 980.486,00
 4 - DESPESAS DE CAPITAL 142.501,00
 4.4- Investimentos 142.501,00
 4.5- Inversões Financeiras 0,00
 4.6- Amortização da Dívida 0,00
 9 - RESERVA DE CONTINGÊNCIA 0,00
 9.9- Reserva de Contingência 0,00
 TOTAL GERAL DA DESPESA 2.423.645,50

II - FUNDO MUNICIPAL DE ASSISTÊNCIA SOCIAL

DESCRIÇÃO DAS RECEITAS VALORES R\$

1 - RECEITAS CORRENTES 123.000,00
 1.1- Receita Tributária 0,00
 1.2- Receitas de Contribuições 0,00
 1.3- Receita Patrimonial 1.500,00
 1.4- Receita Agropecuária 0,00

1.5- Receita Industrial 0,00
 1.6- Receita de Serviços 0,00
 17-Transferências Correntes 119.600,00
 (-) Dedução de Receitas Correntes 0,00
 1.9- Outras Receitas Correntes 1.900,00
 2 - RECEITAS DE CAPITAL 0,00
 2.1- Operações de Crédito 0,00
 2.2- Alienação de Bens 0,00
 2.3- Amortização de Empréstimos 0,00
 2.4- Transferências de Capital 0,00
 2.5- Outras Rec. De Capital 0,00
 - TRANSF. FINANCEIRAS DA PREFEITURA 90.000,00
 - Transferências financeiras da Prefeitura 90.000,00
 TOTAL 213.000,00

DESCRIÇÃO DAS DESPESAS VALOR R\$

3- DESPESAS CORRENTES 203.600,00
 3.1- Pessoal e Encargos Sociais 0,00
 3.2- Juros e Encargos da Dívida 0,00
 3.3- Outras Despesas Correntes 203.600,00
 4 - DESPESAS DE CAPITAL 9.400,00
 4.4- Investimentos 9.400,00
 4.5- Inversões Financeiras 0,00
 4.6- Amortização da Dívida 0,00
 9 - RESERVA DE CONTINGÊNCIA 0,00
 9.9- Reserva de Contingência 0,00
 TOTAL GERAL DA DESPESA 213.000,00

III - FUNDO MUNICIPAL DA INFÂNCIA E ADOLESCÊNCIA

DESCRIÇÃO DAS RECEITAS VALORES R\$

1 - RECEITAS CORRENTES 2.000,00
 1.1- Receita Tributária 0,00
 1.2- Receitas de Contribuições 0,00
 1.3- Receita Patrimonial 500,00
 1.4- Receita Agropecuária 0,00
 1.5- Receita Industrial 0,00
 1.6- Receita de Serviços 0,00
 17-Transferências Correntes 0,00
 (-) Dedução de Receitas Correntes 0,00
 1.9- Outras Receitas Correntes 1.500,00
 2 - RECEITAS DE CAPITAL 0,00
 2.1- Operações de Crédito 0,00
 2.2- Alienação de Bens 0,00
 2.3- Amortização de Empréstimos 0,00
 2.4- Transferências de Capital 0,00
 2.5- Outras Rec. De Capital 0,00
 - TRANSF. FINANCEIRAS DA PREFEITURA 18.000,00
 - Transferências financeiras da Prefeitura 18.000,00
 TOTAL 20.000,00

DESCRIÇÃO DAS DESPESAS VALOR R\$

3- DESPESAS CORRENTES 20.000,00
 3.1- Pessoal e Encargos Sociais 0,00
 3.2- Juros e Encargos da Dívida 0,00
 3.3- Outras Despesas Correntes 20.000,00
 4 - DESPESAS DE CAPITAL 0,00
 4.4- Investimentos 0,00
 4.5- Inversões Financeiras 0,00
 4.6- Amortização da Dívida 0,00
 9 - RESERVA DE CONTINGÊNCIA 0,00
 9.9- Reserva de Contingência 0,00
 TOTAL GERAL DA DESPESA 20.000,00

IV- FUNDO MUNICIPAL AGROPECUÁRIO RURAL

DESCRIÇÃO DAS RECEITAS VALORES R\$

1 - RECEITAS CORRENTES 80.000,00
 1.1- Receita Tributária 0,00

1.2- Receitas de Contribuições 0,00
 1.3- Receita Patrimonial 1.000,00
 1.4- Receita Agropecuária 60.000,00
 1.5- Receita Industrial 0,00
 1.6- Receita de Serviços 5.000,00
 17-Transferências Correntes 0,00
 (-) Dedução de Receitas Correntes 0,00
 1.9- Outras Receitas Correntes 14.000,00
 2 - RECEITAS DE CAPITAL 0,00
 2.1- Operações de Crédito 0,00
 2.2- Alienação de Bens 0,00
 2.3- Amortização de Empréstimos 0,00
 2.4- Transferências de Capital 0,00
 2.5- Outras Rec. De Capital 0,00
 - TRANSF. FINANCEIRAS DA PREFEITURA 250.000,00
 - Transferências financeiras da Prefeitura 250.000,00
 TOTAL 330.000,00

DESCRIÇÃO DAS DESPESAS VALOR R\$
 3- DESPESAS CORRENTES 320.000,00
 3.1- Pessoal e Encargos Sociais 0,00
 3.2- Juros e Encargos da Dívida 0,00
 3.3- Outras Despesas Correntes 320.000,00
 4 - DESPESAS DE CAPITAL 10.000,00
 4.4- Investimentos 9.000,00
 4.5- Inversões Financeiras 0,00
 4.6- Amortização da Dívida 1.000,00
 9 - RESERVA DE CONTINGÊNCIA 0,00
 9.9- Reserva de Contingência 0,00
 TOTAL GERAL DA DESPESA 330.000,00

V - CÂMARA MUNICIPAL DE VEREADORES

DESCRIÇÃO DAS RECEITAS VALORES R\$
 - TRANSF. FINANCEIRAS DA PREFEITURA 500.000,00
 - Transferências financeiras da Prefeitura 500.000,00
 TOTAL 500.000,00

DESCRIÇÃO DAS DESPESAS VALOR R\$
 3- DESPESAS CORRENTES 490.000,00
 3.1- Pessoal e Encargos Sociais 382.000,00
 3.2- Juros e Encargos da Dívida 0,00
 3.3- Outras Despesas Correntes 108.000,00
 4 - DESPESAS DE CAPITAL 10.000,00
 4.4- Investimentos 10.000,00
 4.5- Inversões Financeiras 0,00
 4.6- Amortização da Dívida 0,00
 9 - RESERVA DE CONTINGÊNCIA 0,00
 9.9- Reserva de Contingência 0,00
 TOTAL GERAL DA DESPESA 500.000,00

Art. 4º - Os recursos da Reserva de Contingência serão destinados ao atendimento de intempéries da natureza, conforme anexo IX da LDO, conforme demonstração abaixo:

UNIDADE GESTORA: PREFEITURA MUN. DE CORONEL MARTINS
 I - Passivo Contingente 0,00
 II - Intempéries 26.620,00
 III - Outros Riscos e Eventos Fiscais Imprevistos 0,00
 IV - Obtenção de Resultado Primário 0,00
 V - Reforço de dotações Orçamentárias 0,00
 TOTAL 26.620,00

§1º - A utilização dos recursos da Reserva de Contingência será feita por ato do Chefe do Poder Executivo Municipal, observando-se o limite para cada evento de riscos fiscais especificado neste artigo.

§2º- Para efeito desta lei entende-se como "Outros Riscos e

Eventos Fiscais Imprevistos", as despesas diretamente relacionadas ao funcionamento e manutenção dos serviços de competência de cada uma das unidades gestoras não orçadas ou orçadas a menor.

Art. 5º - O Executivo está autorizado, por ato próprio, nos termos do Art. 7º da Lei federal nº 4.320/64, a abrir créditos adicionais suplementares, até o limite de 20 % da Despesa consolidada estimada para o orçamento de 2013, utilizando como fontes de recursos a anulação de dotações orçamentárias.

Parágrafo único - Excluem-se desse limite, os créditos adicionais suplementares, decorrentes de leis municipais específicas aprovadas no exercício e o excesso de arrecadação das receitas de capital.

Art. 6º - O Executivo está autorizado, por ato próprio, nos termos do Art. 7º combinado com o artigo 43 da Lei 4.320/64, a abrir créditos adicionais suplementares pelo excesso de arrecadação em cada fonte de recursos e pelo superávit financeiro apurado no balanço patrimonial do exercício anterior.

Art. 7º - As despesas por conta de dotação vinculadas a convênios, operações de crédito e outras receitas de realização extraordinária só serão executadas ou utilizadas de alguma forma, se estiver assegurado o seu ingresso no fluxo de caixa, ou por força de convênio.

Art. 8º - Durante o exercício de 2013 o Executivo Municipal poderá realizar Operações de Crédito para financiamento de programas priorizados nesta lei.

Art. 9º - Comprovando o interesse público municipal e mediante convênio, acordo ou ajuste, o Executivo Municipal poderá assumir custeios de competência de outros entes da Federação.

Art. 10º - Fica o Executivo Municipal autorizado a firmar convênio com os governos Federal, Estadual e Municipal, diretamente ou através de seus órgãos da administração direta ou indireta, mediante o envio de cópia autêntica à Câmara Municipal, logo após a celebração de tais atos.

Art. 11º - A presente Lei vigorará durante o exercício de 2013, a partir de 1º de janeiro, revogando-se as disposições em contrário.

Gabinete do Prefeito Municipal, 08 de novembro de 2012.
 DARCI CABRAL DE MEDEIROS
 Prefeito Municipal

Esta Lei foi registrada e publicada em data supra.

LUCAS CUCHI
 Chefe de Gabinete

Decreto Nº. 152, de 24 de Outubro de 2012.

DECRETO Nº. 152, DE 24 DE OUTUBRO DE 2012.
 ABRE CRÉDITO ADICIONAL SUPLEMENTAR E DÁ OUTRAS PROVIDÊNCIAS.

O Prefeito Municipal de Coronel Martins, Estado de Santa Catarina, no uso de atribuições que lhe são conferidas pela Lei Federal nº. 4.320/64 Lei do Plano Plurianual nº. 563, de 13/10/2011, Lei da LDO nº. 564, de 09/11/2011, Lei Orçamentária Anual nº. 567, de 14/12/2011, e pelo Artigo 94 da Lei Orgânica do Município de Coronel Martins, de 12/12/2005.

DECRETA:

Art. 1º Fica aberto um crédito adicional suplementar no valor de R\$ 19.078,00 (dezenove mil e setenta e oito reais), na Prefeitura

Municipal, na seguinte programação de despesa:

03.01 SECRETARIA MUNICIPAL DE ADMINISTRAÇÃO PLANEJAMENTO E FINANÇAS			
04.122.0004.2.003 MANUTENÇÃO DAS ATIVIDADES ADMINISTRATIVAS			
Classificação	Descrição	Fonte	Valor R\$
3.3.50.00.00	Aplicações Diretas	0100.000000	19.078,00
Total do Crédito Suplementar			19.078,00

Art. 2º Para dar cobertura ao crédito suplementar constante no art. 1º, fica anulado o valor DE R\$ 19.078,00 (dezenove mil e setenta e oito reais) no orçamento da Prefeitura Municipal de Coronel Martins, na seguinte programação de despesa:

03.01 SECRETARIA MUNICIPAL DE ADMINISTRAÇÃO PLANEJAMENTO E FINANÇAS			
04.122.0004.2.003 MANUTENÇÃO DAS ATIVIDADES ADMINISTRATIVAS			
Classificação	Descrição	Fonte	Valor R\$
3.1.90.00.00	Aplicações Diretas	0100.000000	19.078,00
Total do Crédito Suplementar			19.078,00

Art. 3º Este Decreto entra em vigor na data de sua publicação.

Gabinete do Prefeito Municipal de Coronel Martins SC,
em 18 de outubro de 2012.

DARCI CABRAL DE MEDEIROS
Prefeito Municipal

Este Decreto foi registrado e publicado em data supra.

LUCAS CUCHI
Chefe de Gabinete

Decreto Nº. 158, de 01 de Novembro de 2012.

DECRETO Nº. 158, DE 01 DE NOVEMBRO DE 2012.
ABRE CRÉDITO ADICIONAL SUPLEMENTAR PELO PROVÁVEL EXCESSO DE ARRECADAÇÃO DE RECURSOS DO GOVERNO FEDERAL E ESTADUAL E DÁ OUTRAS PROVIDÊNCIAS.

O Prefeito Municipal de Coronel Martins, Estado de Santa Catarina, no uso de atribuições que lhe são conferidas pela Lei Federal nº. 4.320/64 Lei do Plano Plurianual nº. 563, de 13/10/2011, Lei da LDO nº. 564, de 09/11/2011, Lei Orçamentária Anual nº. 567, de 14/12/2011, e pelo Artigo 94 da Lei Orgânica do Município de Coronel Martins, de 12/12/2005.

Decreta:

Art. 1º Fica aberto um crédito adicional suplementar pelo provável excesso de arrecadação de recursos oriundos do Governo Federal e Estadual, na fonte 0.1.0022 no valor de R\$ 70.275,14 (setenta mil duzentos e setenta e cinco reais e quinze centavos) fonte 01.0024 no valor de 30.000,00 (trinta mil reais), conforme demonstrativo abaixo:

(A) Orçados 2012	(B) Arrecadado até 30/10/2012	(A-B) Provável Excesso	Fonte
0,00	30.000,00	30.000,00	01.0024
0,00	70.275,14	70.275,14	01.0022

Art. 2º Os recursos do provável excesso de arrecadação na fonte 0.1.0022 no valor de R\$ 70.275,14 (setenta mil duzentos e setenta e cinco reais e quinze centavos) fonte 01.0024 no valor de 30.000,00 (trinta mil reais) oriundos do Governo Federal e Governo Estadual serão utilizados nas seguintes programações de despesa:

04.01 SECRETARIA MUNICIPAL DE EDUCAÇÃO CULTURA E ESPORTE			
12.365.0033.2.028 MANUTENÇÃO DA EDUCAÇÃO INFANTIL			
Categoria	Descrição	Fonte	Valor
4.4.90.00.00.00	Aplicações Diretas	0.1.0022	70.275,14

05.01 SECRETARIA MUNICIPAL DE TRANSPORTE OBRAS E SERVIÇOS PUBLICOS			
26.782.0039.2.044 MANUTENÇÃO DAS ATIVIDADES RODOVIARIAS			
Categoria	Descrição	Fonte	Valor
3.3.90.00.00.00	Aplicações Diretas	0.1.0024	30.000,00

Art. 3º Este Decreto entra em vigor na data de sua publicação.

Gabinete do Prefeito Municipal de Coronel Martins SC,
em 01 de novembro de 2012.
DARCI CABRAL DE MEDEIROS
Prefeito Municipal

Este Decreto foi registrado e publicado em data supra.

LUCAS CUCHI
Chefe de Gabinete

Decreto Nº. 159, de 01 de Novembro de 2012.

DECRETO Nº. 159, DE 01 DE NOVEMBRO DE 2012.
ABRE CRÉDITO ADICIONAL SUPLEMENTAR PELO SUPERÁVIT FINANCEIRO DO EXERCÍCIO ANTERIOR E DÁ OUTRAS PROVIDÊNCIAS.

O Prefeito Municipal de Coronel Martins, Estado de Santa Catarina, no uso de atribuições que lhe são conferidas pela Lei Federal nº. 4.320/64, Lei do Plano Plurianual nº. 563, de 13/10/2011, Lei da LDO nº. 564, de 09/11/2011, Lei Orçamentária Anual nº. 567, de 14/12/2011, e pelo Artigo 94 da Lei Orgânica do Município de Coronel Martins, de 12/12/2005.

Decreta:

Art. 1º Fica aberto um crédito adicional suplementar no valor de R\$ 5.600,00 (cinco mil e seiscentos reais) utilizando superávit financeiro na fonte de recursos 03.0064 apurado entre o confronto do ativo financeiro (-) menos passivo financeiro do balanço patrimonial do Fundo Municipal de Saúde, suplementando a seguinte Programação de despesa:

10.01 FUNDO MUNICIPAL DE SAUDE			
10.301.0051.2.014 MANUTENÇÃO DAS ATIVIDADES DA SAUDE			
Categoria	Descrição	Fonte	Valor
3.3.90.00.00.00	Aplicações Diretas	03.0064	5.600,00

Art. 2º Este Decreto entra em vigor na data de sua publicação

Gabinete do Prefeito Municipal de Coronel Martins SC,
em 01 de novembro de 2012.
DARCI CABRAL DE MEDEIROS
Prefeito Municipal

Este Decreto foi registrado e publicado em data supra.

LUCAS CUCHI
Chefe de Gabinete

Decreto Nº. 162, de 13 de Novembro de 2012.

DECRETO Nº. 162, DE 13 DE NOVEMBRO DE 2012.

AUTORIZA SERVIDORAS PUBLICA A CONDUZIR VEÍCULOS DA MUNICIPALIDADE, E DÁ OUTRAS PROVIDÊNCIAS.

O Prefeito Municipal de Coronel Martins, Estado de Santa Catarina, no uso de suas atribuições que lhe são conferidas pelo Artigo 94 da Lei Orgânica do Município, de 28/10/1994;

Considerando o princípio administrativo da moralidade pública, e da legalidade, resolve;

AUTORIZAR:

Art. 1º As Conselheiras Tutelar do Município de Coronel Martins abaixo nominadas, habilitada, e em Exercício de seu cargo, a conduzir os veículos da frota Municipal, para atendimento de ocorrências, quando solicitadas, que venham a acontecer no âmbito de suas responsabilidades.

NOME DO SERVIDOR	CARGO
Liliane Biazim Campagnollo	Conselheira Tutelar
Leila Jung	Conselheira Tutelar
Josiane Smaniotto	Conselheira Tutelar
Roselaine Ravarena	Conselheira Tutelar
Mara F.de Quadro Pozzer	Conselheira Tutelar

Art. 2º Este Decreto entra em vigor na data de sua publicação.

Gabinete do Prefeito Municipal de Coronel Martins - SC,
13 de Novembro de 2012.

DARCI CABRAL DE MEDEIROS
Prefeito Municipal

Este Decreto foi registrado e publicado em data supra.

LUCAS CUCHI
Chefe de Gabinete

Decreto Nº. 163, de 14 de Novembro de 2012.

DECRETO Nº. 163, DE 14 DE NOVEMBRO DE 2012.

PRORROGA CONTRATO DE FUNCIONÁRIO POR TEMPO DETERMINADO E DÁ OUTRAS PROVIDÊNCIAS.

O Prefeito Municipal de Coronel Martins, Estado de Santa Catarina, no uso de suas atribuições que lhe são conferidas pela Lei Complementar nº. 008, de 11/07/2003, e Lei Orgânica do Município de 28/10/1994,

Considerando O Edital de Teste Seletivo nº. 002, de 04/05/2011, que Dispõe sobre o Processo Seletivo de admissão de servidores em caráter temporário, resolve:

PRORROGAR:

Art. 1º O contrato do servidor publico municipal abaixo relacionado para continuar exercendo o devido cargo conforme discriminação e carga horária abaixo descritos, junto a Secretaria Municipal de Administração, Planejamento e Finanças, ate 28 Novembro de 2013, percebendo vencimento inicial do Anexo III da Lei Complementar nº.018,de 30/12/2005 e suas alterações

NOME	CARGO	CARGA HORÁRIA
Valdemar dos Santos	Vigia	40:00 horas semanais

Art. 2º Este Decreto entra em vigor na data de sua publicação.

Gabinete do Prefeito Municipal de Coronel Martins- SC,
em 14 de Novembro de 2012.

DARCI CABRAL DE MEDEIROS
Prefeito Municipal

Este Decreto foi registrado e publicado em data supra.

LUCAS CUCHI
Chefe de Gabinete

Decreto Nº.164 de 14 de Niovembro de 2012

DECRETO Nº.164 DE 14 DE NIOVEMBRO DE 2012.

DISPÕE SOBRE A RESCISÃO DE CONTRATO MUNICIPAL E DÁ OUTRAS PROVIDÊNCIAS

Darci Cabral de Medeiros, Prefeito do Município de Coronel Martins, Estado de Santa Catarina, no uso das atribuições legais que lhe são conferidas pelo Artigo 94, Inciso V, da Lei Orgânica do Município, de acordo com o Artigo 10, da Lei Municipal nº 564/2011 de 09/11/2011;

Considerando a queda da receita pública municipal, afetando os municípios a nível nacional;

Considerando a obrigatoriedade da manutenção do equilíbrio financeiro, quitação dos compromettimentos com pessoal e despesas já liquidadas, conforme as normas constantes na Lei de Responsabilidade Fiscal - LRF, resolve e,

DECRETA:

Art. 1º. Fica rescindido o Contrato Público conforme a relação abaixo:

Contratado	Contrato Nº	Data	Termo aditivo Nº	Data
RSC EMPREENDIMENTOS MUNICIPAIS LTDA	Nº063	DE 13/04/2010	Nº020	DE 16/04/2012

Com efeitos a partir desta data em 01 de Novembro de 2012.

Art. 2º. Este Decreto entra em vigor na data de sua publicação, revogadas as disposições em contrário.

Gabinete do Prefeito Municipal de Coronel Martins,
em 14 de Novembro de 2012.

DARCI CABRAL DE MEDEIROS
Prefeito Municipal

Este Decreto foi registrado e publicado em data supra.

LUCAS CUCHI
Chefe de Gabinete

Decreto Nº.165 de 19 de Novebro de 2012

DECRETO Nº.165 DE 19 DE NOVEBRO DE 2012.

EXONERA A PEDIDO SERVIDORA PÚBLICA MUNICIPAL, E DÁ OUTRAS PROVIDÊNCIAS.

O Prefeito Municipal em Exercício de Coronel Martins, Estado de Santa Catarina, no uso de suas atribuições que lhe são conferidas pelo inciso VI, do artigo 94, da Lei Orgânica Municipal de 28/10/1994, resolve;

EXONERAR A PEDIDO:

Art. 1º A Servidora Pública, LUCINEI DE OLIVEIRA, ocupante do Cargo de Servente Geral enquadrado na estrutura administrativa desta prefeitura, pelo Regime Jurídico Estatutário a partir de 19 de Novembro de 2012, conforme requerimento protocolado sob

nº203 de 1911/2012.

Art. 2º Este Decreto entra em vigor na data de sua publicação

Gabinete do Prefeito Municipal de Coronel Martins SC,
em 19 de Novembro de 2012.

DARCI CABRAL DE MEDEIROS
Prefeito Municipal

Este Decreto foi registrado e publicado em data supra.

LUCAS CUCHI
Chefe de Gabinete

Portaria Nº. 131, de 14 de Novembro de 2012.

PORTARIA Nº. 131, DE 14 DE NOVEMBRO DE 2012.

CONCEDE LICENÇA PRÊMIO POR ASSIDUIDADE A SERVIDOR PÚBLICO MUNICIPAL E DÁ OUTRAS PROVIDÊNCIAS

O Prefeito Municipal de Coronel Martins, Estado de Santa Catarina, no uso de suas atribuições que lhe são conferidas pelo artigo 86 da Lei Complementar. Nº 005/2003 de 14/04/2003, e pela Lei Orgânica do Município.

Considerando o princípio administrativo da moralidade pública, e da legalidade, resolve;

CONCEDER:

Art. 1º Licença Prêmio por Assiduidade ao Servidor abaixo relacionado, no período e referência que especifica.

01- Pelo período de 30 (trinta) dias, com gozo a partir do dia 19 de novembro á 18 de dezembro de 2012.

Nome Cargo	Referência
Marcio Pozzer Motorista	2009 á 2012

Art. 2º Esta Portaria entra em vigor na data de sua publicação.

Gabinete do Prefeito Municipal de Coronel Martins - SC,
em 14 de novembro de 2012.

DARCI CABRAL DE MEDEIROS
Prefeito Municipal

Esta Portaria foi registrada e publicada em data supra.

LUCAS CUCHI
Chefe de Gabinete

Processo Funsau Nº 017/2012

ESTADO DE SANTA CATARINA
MUNICIPIO DE CORONEL MARTINS
PROCESSO FUNSAU Nº 017/2012
AVISO DE LICITAÇÃO

O MUNICIPIO DE CORONEL MARTINS, Estado de Santa Catarina COMUNICA que estará recebendo proposta referente ao Edital de Pregão Presencial FUNSAU n. 012/2012, até às 09:00 horas do dia 03 de dezembro de 2012 e fará abertura das mesmas às 09:15 hs do mesmo dia. Constitui-se objeto da presente licitação a seleção de propostas para aquisição de 01 (UM) Veículo, ano de fabricação 2012 e modelo de fabricação 2013, cor vermelha, 4 portas, motor 1.0, combustível flex, potência mínima de 75 CV, rodas com aro de no mínimo 13", tanque de combustível com no mínimo 53 litros, porta malas com volume de no mínimo 255 litros, direção hidráulica, som, alarme, trava elétrica, vidro elétrico dianteiros, limpador,

lavador e desembaçador traseiro, ar condicionado, iluminação interna, para choque na cor do veículo, alarme sonoro de faróis ligados, protetor de cárter, travamento automático das portas ao atingir velocidade mínima de 10 km/h, com todos os equipamentos exigidos em lei. Valor Máximo R\$ 33.100,00 (trinta e três mil e cem reais), tipo menor preço por item, de acordo com as regras do Edital, conforme dispõe as Leis n. 8.666/93 consolidada, Lei 10.520, de 17 de julho de 2002 e Lei Complementar 123 de 14 de dezembro de 2006, e no que couber a legislação aplicável. A íntegra o Edital e demais documentos poderão ser obtidos junto à sede do Município de Coronel Martins - SC com a Comissão de Licitação, sito à Rua Porto Alegre n. 47, Telefone (49) 3459-0011.

Coronel Martins - SC, 19 de novembro de 2012.
DARCI CABRAL DE MEDEIROS
Prefeito Municipal

Corupá

PREFEITURA

Pregão Presencial 044/12

ESTADO DE SANTA CATARINA

PREFEITURA MUNICIPAL DE CORUPÁ

AVISO DE LICITAÇÃO -

MODALIDADE: PREGÃO PRESENCIAL 044/12

OBJETO: aquisição de VEÍCULO 0KM 1.8 16 VÁLVULAS Flex, 04 PORTAS, 07 lugares para compor a frota Municipal da Secretaria Municipal de Saúde, através da Vigilância Sanitária do Município de Corupá-SC, conforme especificações Termo de Referência Anexo I.

RECEBIMENTO DAS PROPOSTAS: das 09 horas do dia 20/11/2012, às 10h30min do dia 30/11/2012.

INÍCIO DA SESSÃO DE DISPUTA DE PREÇOS: 11h00min do dia 30/11/12.

TIPO: Menor Preço por item.

INFORMAÇÕES E ENTREGA DO PROCESSO LICITATÓRIO: No endereço Prefeitura Municipal de Corupá - Av. Getúlio Vargas, 443 e também no site [Http://www.corupa.sc.gov.br](http://www.corupa.sc.gov.br).

HORÁRIO: Das 07h às 13hs.

Telefone (47) 3375-6500

Para recebimento do edital é imprescindível que a licitante retire o arquivo de itens junto ao setor de licitações pelo email: compras@corupa.sc.gov.br.

Corupá, 20 de Novembro de 2012.

LUIZ CARLOS TAMANINI

Prefeito Municipal

PEGASO
Programa de Excelência na Gestão da Assistência Social

www.ciga.sc.gov.br



DOM/SC

ASSINADO DIGITALMENTE

www.diariomunicipal.sc.gov.br

Ermo

PREFEITURA

Lei Nº 305, de 19 de Novembro de 2012.

LEI Nº 305, de 19 de novembro de 2012.

Altera a Lei nº 020, de 21 de maio de 1997 que Dispõe sobre a Política Municipal dos Direitos da Criança e do Adolescente e dá outras providências.

MARCOS LEONE OLIVEIRA, Prefeito Municipal de Ermo, Estado de Santa Catarina. Faço saber a todos os habitantes deste município, que a Câmara Municipal aprovou e eu sanciono a seguinte LEI:
Art. 1º Os dispositivos da Lei nº 020, de 21 de maio de 1997, abaixo mencionados, passam a vigorar com a seguinte redação:

“Art. 21 Cada Conselho Tutelar, será composto de 05 (cinco) membros efetivos, eleitos para mandato de 04 (quatro) anos, permitida uma reeleição.”

“Art. 27

§ 1º. Aos Membros Titulares do Conselho Tutelar, enquanto permanecerem no cargo, será atribuído subsídio mensal no valor de R\$ 630,00 (seiscentos e trinta reais), revistos anualmente na mesma data e índice de revisão geral dos servidores e agentes políticos.

§ 2º. O regimento Interno disporá sobre o local e horário de funcionamento do Conselho Tutelar.”

“Art. 37

§ 1º. Dentre os 10 (dez) candidatos mais votados, os 05 (cinco) primeiros serão considerados Titulares e os demais, pela ordem de votação, serão considerados como suplentes.

§2º.

§3º.

”

“Art. 40 As despesas decorrentes do cumprimento desta Lei, necessárias ao funcionamento dos Conselhos, remuneração e formação continuada dos Conselheiros Tutelares, correrão à conta de dotações próprias do Orçamento Vigente.”

Art. 2º A Lei Municipal nº 020/97 passa a vigorar acrescida do seguinte artigo:

“Art 27 A - Aos membros do Conselho Tutelar é assegurado os seguintes direitos previstos no Estatuto dos Servidores Públicos Municipais, Lei nº 038, de 04 de novembro de 1997:

I - cobertura previdenciária;

II - gozo de férias anuais remuneradas, acrescidas de 1/3 (um terço) do valor da remuneração mensal;

III - licença-maternidade;

IV - licença-paternidade;

V - gratificação natalina.

Parágrafo único. A remuneração dos Membros do Conselho Tutelar não gera relação de emprego junto à Municipalidade.”

Art. 3º Fica revogada a Lei nº 237, de 20 de maio de 2009.

Art. 4º Esta lei entra em vigor na data de sua publicação.

Prefeitura Municipal de Ermo - SC, em 19 de novembro de 2012.
MARCOS LEONE OLIVEIRA
Prefeito Municipal

Registre-se e Publique-se.

CASSIO ANDREI FONTANA SIMÃO

Secretário de Administração e Finanças interino

Lei Nº 306, de 19 de Novembro de 2012.

LEI Nº 306, de 19 de novembro de 2012.

Institui o Serviço de Inspeção Industrial e Sanitária dos Produtos de Origem Animal no Município de Ermo e dá outras providências.

MARCOS LEONE OLIVEIRA, Prefeito Municipal de Ermo, Estado de Santa Catarina. Faço saber a todos os habitantes deste município, que a Câmara Municipal aprovou e eu sanciono a seguinte LEI:

Art. 1º Fica instituído o Serviço de Inspeção Industrial e Sanitária Municipal -SIM, subordinado à Secretaria Municipal de Agricultura e Meio Ambiente, que regulará a inspeção e fiscalização dos produtos de origem animal produzidos no Município de Ermo e destinados ao consumo humano dentro dos limites de sua área geográfica nos termos do art. 23 inciso II e VIII da Constituição Federal, e em consonância com a Lei Federal nº 7889 de 23 de novembro de 1989.

Art. 2º São considerados passíveis de beneficiamento e elaboração as seguintes matérias primas, seus derivados e subprodutos:

- a) os animais de todas as espécies destinados ao abate;
- b) produtos apícolas;
- c) ovos;
- d) leite;
- e) peixes e afins.

Art. 3º Os estabelecimentos integrados ao Serviço de Inspeção Municipal - SIM poderão mediante adesão ao Sistema Brasileiro de Inspeção - SISBI, que integra o Sistema Unificado de Atenção a Sanidade Agropecuária - SUASA, junto ao Ministério da Agricultura Pecuária e Abastecimento - MAPA, comercializar os produtos de que trata o Art. 2º, em todo o território nacional.

Art. 4º A fiscalização e inspeção sanitária de que trata esta lei far-se-á:

a) nos estabelecimentos industriais especializados e nas propriedades rurais com instalações adequadas para o abate de animais e o seu preparo ou industrialização, sob qualquer forma, para o consumo;

b) nos estabelecimentos industriais e nas propriedades rurais em condições de processar o pescado;

c) nas usinas de beneficiamento de leite e nas propriedades rurais com instalações e condições de receber, manipular e beneficiar o leite e seus derivados;

d) nos entrepostos de ovos e nas fábricas de produtos derivados;

e) nos entrepostos de mel e seus derivados;

f) nos entrepostos que, de modo geral, recebam, manipulem, armazenem, conservem ou acondicionem produtos de origem animal;

g) nas propriedades rurais;

h) nas casas atacadistas e nos estabelecimentos varejistas.

Art. 5º Nenhum estabelecimento industrial ou entreposto de produtos de origem animal poderá funcionar, no município, sem que esteja previamente registrado no órgão competente para a fiscalização da sua atividade na forma do regulamento desta lei ou na forma das Legislações Federal e Estadual vigentes.

Art. 6º A fiscalização e a inspeção de que trata a presente lei serão exercidos em caráter periódico ou permanente, segundo a necessidade do serviço.

Parágrafo único - A concessão de fiscalização e inspeção federal ou estadual isenta, bem como impede o estabelecimento de solicitar a inspeção municipal, a não ser que o mesmo venha a comercializar seus produtos somente dentro da área do município de Ermo.

Art. 7º Poderá ser cobrada Taxa de Inspeção dos estabelecimentos registrados no Serviço de Inspeção Municipal, nos termos da legislação tributária vigente e do regulamento desta lei.

Art. 8º As infrações às normas vigentes previstas nesta lei, no seu respectivo regulamento, ou na legislação pertinente, sem prejuízo das punições de natureza civil e penal cabíveis, acarretarão, isolada ou cumulativamente, às seguintes sanções:

I - advertência, quando o infrator for primário ou não tiver agido com dolo ou má fé;

II - multa, no caso de reincidência, dolo ou má fé;

III - apreensão e inutilização das matérias-primas, produtos, subprodutos e derivados de origem animal, quando não apresentarem condições higiênico-sanitárias adequadas ao fim que se destine ou forem adulteradas;

IV - suspensão de atividade que cause risco ou ameaça de natureza higiênico-sanitária ou no caso de embaraço à ação fiscalizadora;

V - interdição total ou parcial do estabelecimento, quando a infração consistir na falsificação ou adulteração de produtos, ou se verificar a inexistência de condições higiênico-sanitárias adequadas.

§1º - A interdição poderá ser levantada ou retirada após o atendimento das exigências que motivaram a sanção, a critério do SIM.

§2º - Se a interdição não for levantada nos termos do parágrafo anterior, decorrido prazo fixado em Decreto, será cancelado o registro.

Art. 9º O regulamento e atos complementares sobre a Inspeção e Fiscalização Industrial e Sanitária dos estabelecimentos referidos nesta lei serão criados através de Decreto do Executivo Municipal, podendo ser alterados no todo ou em parte sempre que o aconselharem a prática e o desenvolvimento da indústria e do comércio de produtos de origem animal.

§1º - A regulamentação de que trata este dispositivo abrangerá:

- a) a classificação dos estabelecimentos;
- b) a higiene dos estabelecimentos;
- c) as obrigações dos proprietários, seus responsáveis ou seus prepostos;
- d) a inspeção Ante e Post-mortem dos animais destinados ao abate;

e) a inspeção e reinspeção de todos os produtos, subprodutos e matérias-primas de origem animal, durante as diferentes fases da industrialização e transporte;

f) as instalações dos estabelecimentos;

g) as penalidades a serem aplicadas por infrações cometidas;

h) quaisquer outros detalhes que se tornem necessários para maior eficiência dos trabalhos de fiscalização e inspeção sanitária.

Art. 10º Fica criada a Equipe Técnica responsável pelo Serviço de Inspeção Municipal, composta por:

I- Médico Veterinário que será responsável pela Coordenação e Fiscalização do SIM;

II- Técnico em Nível Médio ou agente fiscalizador sanitário que será inspetor do SIM.

Parágrafo único. A equipe supracitada será adequada, em número de técnicos, de acordo com a demanda existente no SIM.

Art. 11º Será instituída uma Comissão, a qual terá como incumbência a regulamentação desta lei, sendo ela formada por membros representantes dos seguintes órgãos:

a) Secretaria Municipal de Agricultura e Meio Ambiente;

b) Empresa de Pesquisa e Extensão Rural de Santa Catarina - EPAGRI;

c) Secretaria Municipal de Saúde e Promoção Social/ Vigilância Sanitária;

d) Companhia Integrada de Desenvolvimento Agrícola de Santa Catarina - CIDASC;

e) Conselho Municipal de Desenvolvimento Rural- CMDR.

Art. 12º As despesas decorrentes da execução da presente Lei, correrão à conta dos recursos consignados no orçamento municipal.

Art. 13 Esta lei entrará em vigor na data de sua publicação.

Prefeitura Municipal de Ermo - SC, em 19 de novembro de 2012.
MARCOS LEONE OLIVEIRA
Prefeito Municipal

Registre-se e Publique-se.

CASSIO ANDREI FONTANA SIMÃO
Secretário de Administração e Finanças interino



**Prêmio FECAM
de Fotografia**

Retratos das riquezas de Santa Catarina
Vida, Paisagem, Gente e Cultura.



Forquilha

PREFEITURA

Extrato do Termo Aditivo PMF Nº 76/2012

EXTRATO DO TERMO ADITIVO PMF Nº 76/2012
QUINTO TERMO ADITIVO AO CONTRATO PMF Nº 066/2011
CONTRATANTE - MUNICÍPIO DE FORQUILHINHA
CONTRADADO - A.MENDES TERRAPLANAGEM CONSTR. E EXTR.
DE MINERAIS LTDA

DO OBJETO - Execução dos serviços de urbanização da Avenida 25 de Julho com a implantação de passeios e ciclovia numa extensão de 780 metros, no Bairro Vila Lourdes, Município de Forquilha/SC, compreendendo material, mão-de-obra, equipamentos e ferramentas normais e especiais necessárias, conforme Programa GPD - Contrato Nº. 0301982-47/2009, obedecendo integralmente às especificações e determinações previstas no memorial descritivo e proposta que, independentemente de transcrição, são partes integrantes deste termo contratual;

DO PRAZO: O presente termo tem por objeto a prorrogação do prazo de execução do contrato 066/PMF/2011 para mais 120 (cento e vinte dias), sendo que o prazo estipulado anteriormente em 28/10/2012 passará para 25/02/2013 prorrogando automaticamente a vigência do contrato para 20/08/2013.

DO FUNDAMENTO LEGAL - Art. 57 da Lei nº 8.666/93.

DATA DA ASSINATURA - 26/10/2012

VANDERLEI ALEXANDRE
Prefeito Municipal

Fraiburgo

PREFEITURA

Decreto Nº 0309/2012

DECRETO Nº 0309, DE 19 DE NOVEMBRO DE 2012.
DISPÕE SOBRE CRÉDITO ADICIONAL SUPLEMENTAR.

O Prefeito Municipal de Fraiburgo, Estado de Santa Catarina no uso de suas atribuições legais; em conformidade com a Lei Nº 2159, de 14 de Novembro de 2012;

DECRETA:

Art.1º. Fica aberto no orçamento da Prefeitura Municipal de Fraiburgo para o exercício de 2012 crédito adicional suplementar no valor de R\$ 339.000,00 (trezentos e trinta e nove mil reais), nas seguintes dotações orçamentárias:

05.00 - Secretaria de Administração e Planejamento
05.01 - Secretaria de Administração e Planejamento
04.122.0002.2.005 - Manutenção da Secretaria de Administração e Planejamento
3.1.90.00.00 - Aplicações Diretas - Recurso 0.1.0200 (18) R\$ 20.000,00

06.00 - Secretaria de Finanças
06.01 - Secretaria de Finanças
04.123.0005.2.010 - Manutenção da Secretaria de Finanças
3.1.90.00.00 - Aplicações Diretas - Recurso 0.1.0200 (37) R\$ 32.000,00

07.00 - Secretaria de Educação, Cultura e Esportes

07.01 - Educação Geral
12.364.0009.2.020 - Transporte Escolar do Ensino Superior
3.3.90.00.00 - Aplicações Diretas - Recurso 0.1.0200 (84) R\$ 22.000,00

12.365.0010.2.021 - Manutenção da Educação Infantil
3.1.90.00.00 - Aplicações Diretas - Recurso 0.1.0322 (87) R\$ 70.000,00
3.1.90.00.00 - Aplicações Diretas - Recurso 0.1.0323 (88) R\$ 40.000,00

09.00 - Secretaria de Agropecuária e Meio Ambiente
09.01 - Secretaria de Agropecuária e Meio Ambiente
20.606.0021.2.045 - Manutenção da Secretaria de Agropecuária e Meio Ambiente
3.3.90.00.00 - Aplicações Diretas - Recurso 0.1.0200 (131) R\$ 8.000,00

10.00 - Secretaria de Infraestrutura
10.01 - Secretaria de Infraestrutura
15.452.0023.2.049 - Manutenção dos Serviços Urbanos
3.1.90.00.00 - Aplicações Diretas - Recurso 0.1.0200 (145) R\$ 80.000,00
3.3.90.00.00 - Aplicações Diretas - Recurso 0.1.0200 (147) R\$ 10.000,00
08.00 - Secretaria de Saúde
08.01 - Fundo Municipal de Saúde
10.301.0016.2.032 - Manutenção da Atenção Básica
3.1.90.00.00 - Aplicações Diretas - Recurso 0.1.0400 (1) R\$ 57.000,00

Total R\$ 339.000,00

Art. 2º. Os recursos necessários para atendimento ao disposto no artigo 1º deste Decreto, correrá à conta da anulação das seguintes dotações:

02.00 - Gabinete do Prefeito
02.01 - Gabinete do Prefeito
04.122.0002.2.002 - Manutenção do Gabinete do Prefeito
3.1.90.00.00 - Aplicações Diretas - Recurso 0.1.0200 (7) R\$ 80.000,00

03.00 - Procuradoria Geral do Município
03.01 - Procuradoria Geral do Município
04.122.0002.2.003 - Manutenção da Procuradoria Geral do Município
3.1.90.00.00 - Aplicações Diretas - Recurso 0.1.0200 (10) R\$ 80.000,00

07.00 - Secretaria de Educação, Cultura e Esportes
07.01 - Educação Geral
12.361.0006.2.011 - Manutenção do Ensino Fundamental
3.1.90.00.00 - Aplicações Diretas - Recurso 0.1.0322 (57) R\$ 110.000,00

12.365.0010.2.021 - Manutenção da Educação Infantil
3.1.90.00.00 - Aplicações Diretas - Recurso 0.1.0300 (86) R\$ 30.000,00

11.00 - Secretaria de Ação Social
11.01 - Fundo Municipal de Assistência Social
08.243.0025.2.055 - Manutenção do Programa de Erradicação do Trabalho Infantil
3.3.90.00.00 - Aplicações Diretas - Recurso 0.1.0200 (173) R\$ 22.000,00

12.00 - Secretaria de Desenvolvimento Econômico
12.01 - Secretaria de Desenvolvimento Econômico

04.122.0034.2.070 - Manutenção do Desenvolvimento Econômico
3.3.90.00.00 - Aplicações Diretas - Recurso 0.1.0200 (208) R\$ 17.000,00

Total R\$ 339.000,00

Art. 3º. Este Decreto entra em vigor na data de sua publicação, revogadas as disposições em contrário.

GABINETE DO PREFEITO.

FRAIBURGO, 19 DE NOVEMBRO DE 2012.

NELMAR PINZ

Prefeito Municipal

ANDRÉ LUIZ DE OLIVEIRA

Secretário de Administração e Planejamento

Decreto Nº 0310/2012

DECRETO Nº 0310, DE 19 DE NOVEMBRO DE 2012.

DISPÕE SOBRE CRÉDITO ADICIONAL SUPLEMENTAR.

O Prefeito Municipal de Fraiburgo, Estado de Santa Catarina no uso de suas atribuições legais; em conformidade com a Lei Nº 2122, de 07 de Dezembro de 2011;

DECRETA:

Art.1º. Fica aberto no orçamento da Prefeitura Municipal de Fraiburgo para o exercício de 2012 crédito adicional suplementar no valor de R\$ 9.340,10 (nove mil, trezentos e quarenta reais e dez centavos) nas seguintes dotações:

02.00 - Gabinete do Prefeito

02.01 -Gabinete do Prefeito

04.122.0002.2.002 - Manutenção do Gabinete do Prefeito

3.3.90.00 - Aplicações Diretas 0.1.0200 (8) R\$ 9.340,10

Total R\$ 9.340,10

Art. 2º. Os recursos necessários para atendimento ao disposto no artigo 1º deste Decreto, correrá à conta da anulação das seguintes dotações:

02.00 - Gabinete do Prefeito

02.01 -Gabinete do Prefeito

04.122.0002.2.002 - Manutenção do Gabinete do Prefeito

4.4.90.00 - Aplicações Diretas 0.1.0200 (9) R\$ 9.340,10

Total R\$ 9.340,10

Art. 3º. Este Decreto entra em vigor na data de sua publicação, revogadas as disposições em contrário.

GABINETE DO PREFEITO.

FRAIBURGO, 19 DE NOVEMBRO DE 2012.

NELMAR PINZ

Prefeito Municipal

ANDRÉ LUIZ DE OLIVEIRA

Secretário de Administração e Planejamento

Decreto Nº 0311/2012

DECRETO Nº 0311, DE 19 DE NOVEMBRO DE 2012.

DISPÕE SOBRE CRÉDITO ADICIONAL SUPLEMENTAR.

O Prefeito Municipal de Fraiburgo, Estado de Santa Catarina no uso de suas atribuições legais; em conformidade com o Art. 15 da Lei Nº 2122, de 07 de Dezembro de 2011;

DECRETA:

Art.1º. Fica aberto no orçamento da Prefeitura Municipal de

Fraiburgo para o exercício de 2012 crédito adicional suplementar no valor de R\$ 20.000,00 (vinte mil reais), nas seguintes dotações:

07.00 - Secretaria de Educação, Cultura e Esportes

07.01 - Educação Geral

12.365.0010.2.021 - Manutenção da Educação Infantil

3.3.90.00 - Aplicações Diretas 0.1.0323 (91) R\$ 20.000,00

Total R\$ 20.000,00

Art. 2º. Os recursos necessários para atendimento ao disposto no artigo 1º deste Decreto correrá à conta do provável excesso de arrecadação a ser apurado até o final do exercício, nas rubricas abaixo relacionadas.

417240100 - Transferência de Recursos do FUNDEB R\$ 20.000,00

Total R\$ 20.000,00

Art. 3º. Este Decreto entra em vigor na data de sua publicação, revogadas as disposições em contrário.

GABINETE DO PREFEITO.

FRAIBURGO, 19 DE NOVEMBRO DE 2012.

NELMAR PINZ

Prefeito Municipal

ANDRÉ LUIZ DE OLIVEIRA

Secretário de Administração e Planejamento

Resolução 22/2012

RESOLUÇÃO Nº 022/CMAS/12

O Conselho Municipal de Assistência Social de Fraiburgo/SC, no uso de suas atribuições legais, previstas na Lei Municipal nº 2.140, de 12 de abril de 2012 e na resolução nº 18 de 06/09/12, em reunião realizada no dia 30 de outubro de 2012, nas dependências da Secretaria de Ação Social, recebeu Ofício do Grupo Voluntário Vida e Cidadania -GVC e aprovou "Ad Referendum" da Plenária, declarando quanto ao regular funcionamento da entidade e que encontra-se cadastrada no Conselho Municipal de Assistência Social.

Fraiburgo (SC), 30 de outubro de 2012.

MAVES GISLAINE SCHLEDER CEZAR BORSZCZ

Presidente do Conselho Municipal de Assistência Social

Resolução 23/2012

RESOLUÇÃO Nº 023/CMAS/12

O Conselho Municipal de Assistência Social de Fraiburgo/SC, no uso de suas atribuições legais, previstas na Lei Municipal nº 2.140, de 12 de abril de 2012, em reunião ordinária realizada no dia 08 de novembro de 2012, na sala de reuniões da Secretaria de Ação Social, recebeu Ofício do Projeto Espaço Alternativo de Fraiburgo - PEAL com data do dia 06/11/12 e recebeu Ofício número 194/2012 apresentado pela APAE - Associação de Pais e Amigos dos Excepcionais e em reunião plenária do Conselho Municipal de Assistência Social foi aprovada a emissão de Comprovante de Inscrição para o Projeto Espaço Alternativo-PEAL e Atestado de pleno e regular funcionamento da entidade APAE - Associação de Pais e Amigos dos Excepcionais até a presente data.

Fraiburgo (SC), 08 de novembro de 2012.

MAVES GISLAINE SCHLEDER CEZAR BORSZCZ

Presidente do Conselho Municipal de Assistência Social

Resolução 24/2012
RESOLUÇÃO Nº 024/CMAS/12

O Conselho Municipal de Assistência Social de Fraiburgo/SC, no uso de suas atribuições legais, previstas na Lei Municipal nº 2.140, de 12 de abril de 2012, por meio da Presidente, vem convocar reunião extraordinária à ser realizada no dia 06 de dezembro de 2012, às 8h30m na sala de reuniões da Secretaria de Ação Social, localizada na Rua Arnoldo Fray, nº179, Centro, município de Fraiburgo/SC.

Fraiburgo (SC), 19 de novembro de 2012.
MAVES GISLAINE SCHLEDER CEZAR BORSZCZ
Presidente do Conselho Municipal de Assistência Social

Portaria Nº 2211/2012

PORTARIA Nº 2.211, DE 19 DE NOVEMBRO DE 2012.
Exonera servidor público municipal

NELMAR PINZ, Prefeito Municipal de Fraiburgo, no uso de suas atribuições legais;

RESOLVE:

Art. 1º - Exonerar, a pedido a servidora THAIRINE CARVALHO BARBOSA DOS SANTOS, brasileira, solteira, inscrita no CPF sob o nº 078.608.849-41, nomeada no cargo de provimento em comissão de COORDENADOR DE DEPARTAMENTO, com carga horária de 40 horas semanais, em 13 de novembro de 2012.

Art. 2º - Esta Portaria entra em vigor na data de sua publicação, revogando-se as disposições em contrário.

Fraiburgo, 19 de novembro de 2012.
NELMAR PINZ
Prefeito Municipal

ANDRÉ LUIZ DE OLIVEIRA
Secretário de Administração e Planejamento

Portaria Nº 2212/2012

PORTARIA Nº 2.212, DE 19 DE NOVEMBRO DE 2012.
Dispõe sobre a prorrogação de contrato por prazo determinado

NELMAR PINZ, Prefeito Municipal de Fraiburgo, no uso de suas atribuições legais e em conformidade com o Artigo 37 da Constituição Federal; e em conformidade com a Lei Municipal nº 1220/97 de 04 de junho de 1997 e suas alterações posteriores; em conformidade com o Edital nº 0035 de 11 de novembro de 2011 e contrato administrativo;

Considerando que, estará substituindo por 20 horas semanais a estagiária ROSEMARI DE FÁTIMA CAMARGO GARCIA, que se encontra em afastada em atestado médico;

RESOLVE:

Art. 1º Prorrogar o contrato de LUCIANE DA ROSA, brasileira, solteira, inscrita no CPF sob o nº 048.176.679-07, contratada em caráter temporário na função de PROFESSOR - EDUCAÇÃO INFANTIL, com carga horária de 20 horas semanais, no período de 20 de novembro de 2012 à 14 de dezembro de 2012.

Art. 2º Esta Portaria entra em vigor na data de sua publicação, revogando-se as disposições em contrário.

Fraiburgo, 19 de novembro de 2012.
NELMAR PINZ
Prefeito Municipal

ANDRÉ LUIZ DE OLIVEIRA
Secretário de Administração e Planejamento

Portaria Nº 2213/2012

PORTARIA Nº 2.213, DE 19 DE NOVEMBRO DE 2012.
Rescinde o contrato administrativo por prazo determinado

NELMAR PINZ, Prefeito Municipal de Fraiburgo, no uso de suas atribuições legais;

RESOLVE:

Art. 1º Rescindir, a pedido, o contrato de IZADORA TEREZINHA MACIEL, brasileira, solteira, inscrita no CPF sob o nº. 069.547.719-61, contratada em caráter temporário na função de AGENTE DE SERVIÇOS GERAIS, com carga horária de 40 horas semanais, a partir de 19 de novembro de 2012.

Art. 2º Esta Portaria entra em vigor na data de sua publicação, revogando-se as disposições em contrário.

Fraiburgo, 19 de novembro de 2012.
NELMAR PINZ
Prefeito Municipal

ANDRÉ LUIZ DE OLIVEIRA
Secretário de Administração e Planejamento

Aviso de Retificação do Pregão Presencial Nº 0159A-PMF

MUNICÍPIO DE FRAIBURGO - SC
AVISO DE RETIFICAÇÃO
PREGÃO PRESENCIAL Nº 0159A/2012 - PMF

O Prefeito Municipal de Fraiburgo (SC) torna público que no PAL em epígrafe cujo objeto é a aquisição de equipamentos de ginástica e lixeiras metálicas para instalação na Academia da Saúde ao ar livre localizada na Avenida Michele Simonetti, no bairro São Miguel, nesta cidade, diante da alteração (inclusão/exclusão) de alguns documentos exigidos na HABILITAÇÃO - ENVELOPE Nº 02, nos termos do § 4º do art. 21 da Lei nº 8.666/93, fica alterada a data de abertura com a Entrega/Protocolo dos Envelopes e Credenciamento: Até às 14:15 horas do dia 30/11/2012. Abertura: às 14:15 horas do mesmo dia. Informações e/ou cópia na íntegra deste Edital: Avenida Rio das Antas, nº 185. Fone (49) 3256 3000 - Ramais 3023/3039/3001. Site: www.fraiburgo.sc.gov.br. E-mail: compras@fraiburgo.sc.gov.br.

Fraiburgo(SC), 19 de novembro de 2012.
NELMAR PINZ
Prefeito Municipal

Aviso do Pregão Presencial Nº 0161/2012 - PMF

MUNICÍPIO DE FRAIBURGO - SC
AVISO DE LICITAÇÃO
PREGÃO PRESENCIAL Nº 0161/2012 - PMF

Objeto: Aquisição de equipamentos e outros para atendimento ao Programa DST/HIV/AIDS e hepatites virais; e acessórios para a incubadora FANEM IT 158 TS. Julgamento: Menor Preço POR ITEM. Entrega/Protocolo dos Envelopes e Credenciamento: até as 10:00 horas do dia 30.11.2012. Abertura: às 10:00 horas do mesmo dia. Informações e/ou cópia na íntegra deste Edital: Avenida Rio das Antas, nº 185. Fone (49) 3256 3000 - Ramais 3023/3039/3001. Site: www.fraiburgo.sc.gov.br.

Fraiburgo (SC), 14 de novembro de 2012.
NELMAR PINZ
Prefeito Municipal

Garopaba

PREFEITURA

Decreto Nº. 158/2012.

DECRETO Nº. 158, DE 13 DE NOVEMBRO DE 2012.

DISCIPLINA O EDITAL DE PROCESSO SELETIVO SIMPLIFICADO N.º 0021/2012.

LUIZ CARLOS LUIZ, Prefeito Municipal de Garopaba, no uso de suas atribuições legais que lhe são conferidas pela Lei Orgânica Municipal e Estatuto dos Servidores Públicos Municipais de Garopaba, considerando o artigo 37, IX, da Constituição Federal, e

Considerando que as atividades da Secretaria Municipal de Saúde são serviços públicos indispensáveis, que exigem pessoal qualificado para seu pleno funcionamento;

Considerando que existem serviços especializados e provenientes de programas que precisam ser providos para manter a qualidade dos serviços;

Considerando que o Município está trabalhando na reorganização de seus setores e no planejamento para realização de concurso público para suprir todas as vagas necessárias ao atendimento da população.

DECRETA:

Art. 1º. Este Decreto disciplina o EDITAL DE PROCESSO SELETIVO SIMPLIFICADO N.º 0021/2012, que objetiva a contratação por tempo determinado de servidores, para atuarem na Administração Municipal.

Art. 2º. As dotações orçamentárias, específicas para o atendimento das despesas de pessoal, decorrentes das contratações serão as previstas no Orçamento vigente.

Art. 3º. Os requisitos para a contratação são os previstos no Estatuto dos Funcionários Públicos Municipais e demais legislação pertinente.

Art. 4º. O registro do contrato e o regime previdenciário obedecerão ao previsto no Estatuto dos Servidores Públicos Municipais de Garopaba.

Art. 5º. A Comissão de avaliação será formada por servidores municipais, designados por Ato do Poder Executivo Municipal.

Art. 6º. Após o resultado final do Processo Seletivo Simplificado, a Comissão encaminhará ao Chefe do Poder Executivo todos os atos inerentes ao referido Processo Seletivo Simplificado para conhecimento, apreciação e posterior homologação.

Art. 7º. Este Decreto entra em vigor na data de sua publicação, revogadas as disposições em contrário.

Garopaba, 13 de Novembro de 2012.

LUIZ CARLOS LUIZ
Prefeito Municipal

Publicado o presente Decreto no DOM/SC em 20/11/2012, de acordo com a Lei Municipal nº. 1.326 de 10/08/2009.

LÉIA C. A. VIEIRA
Secretária de Administração

Edital de Processo Seletivo Simplificado N.º 21/2012

EDITAL DE PROCESSO SELETIVO SIMPLIFICADO N.º 21/2012

Considerando que as atividades da Secretaria Municipal de Saúde são serviços públicos indispensáveis, que exigem pessoal qualificado para seu pleno funcionamento;

Considerando que existem serviços especializados e provenientes de programas que precisam ser providos para manter a qualidade dos serviços;

Considerando que o Município está trabalhando na reorganização de seus setores e no planejamento para realização de concurso público para suprir todas as vagas necessárias ao atendimento da população.

O Prefeito do Município de Garopaba, no uso de suas atribuições, torna público Processo Seletivo Simplificado para preenchimento de cargos em caráter temporário e formação de Cadastro de Reserva, para compor a Rede Municipal de Saúde, com fulcro no art. 37, inciso IX, da Constituição Federal, art. 13, inciso XLI, da Lei Orgânica do Município de Garopaba, e nos termos da Lei Municipal n. 1.000/2005 e alterações, no âmbito da Secretaria Municipal de Saúde.

DAS DISPOSIÇÕES PRELIMINARES

O Processo Seletivo Simplificado será regido pelo presente Edital, coordenado por Comissão do Processo Seletivo, designada pelo Prefeito Municipal.

O Processo Seletivo Simplificado destina-se à seleção de profissionais para contratação em caráter temporário e para formação de Cadastro de Reserva – CR, em contrato temporário por tempo determinado, por prazo a ser estipulado conforme a legislação vigente e interesse público.

O Cadastro de Reserva destina-se a reposição de pessoal para suprir eventual déficit no quadro, no caso de férias dos servidores e eventual afastamento por licença saúde e licença maternidade.

O período do contrato temporário destinado a reposição de pessoal poderá ser reduzido em virtude do interesse público.

O chamamento dos candidatos obedecerá à ordem decrescente de classificação.

No caso da desistência do profissional convocado o mesmo passará ao final da lista de aprovados, mediante pedido expresso.

DA INSCRIÇÃO

As inscrições serão recebidas de 20/11/2012 à 05/12/2012, das 14h às 17h, na Secretaria Municipal de Saúde de Garopaba, situada na Rua Antonio José Botelho - Prédio do ESF, Centro, em Garopaba/SC, fone: (48) 3254-8139, devendo o servidor responsável, proceder ao devido protocolo e autuação do formulário de inscrição Anexo II.

Documentos necessários para a inscrição originais e cópias:

Carteira de Identidade (RG);

Cadastro de Pessoa Física (CPF);

Curriculum vitae (com apresentação dos títulos originais);

Registro no órgão de classe de Santa Catarina;

Diploma conforme formação exigida para o cargo;

Tempo de serviço comprovado (caso possua)

Comprovante de Residência.

DOS CARGOS, REQUISITOS, CARGA HORÁRIA, REMUNERAÇÃO E VAGAS:

Os cargos, os requisitos mínimos exigidos, a carga horária semanal, remuneração e as vagas a serem preenchidas, estão indicados no quadro que se apresenta a seguir:

CARGO	REQUISITOS MÍNIMOS	CARGA HORÁRIA SEMANAL	REMUNERAÇÃO R\$	VAGAS
MÉDICO EMERGENCISTA	<p>Portar diploma médico, com registro no Conselho Regional de Medicina de Santa Catarina; tempo mínimo de exercício profissional comprovado de 2 (dois) anos; experiência comprovada em Serviços de Atendimentos de Emergência</p> <p>ATRIBUIÇÕES DO CARGO Realizar avaliação de todos os pacientes encaminhados para atendimento médico, atender os pacientes clínicos e vítimas de trauma no setor de emergência, priorizar o atendimento em função da gravidade/risco, estabilizar e encaminhar os pacientes para outras especialidades, prestar atendimento quando solicitado por outras especialidades diante de situações avaliadas como emergência, ser responsável pelo acompanhamento e prescrição dos pacientes adultos deixados em observação pela equipe, atender, avaliar, encaminhar e/ou liberar pacientes, prestar informações a familiares quando pertinente, responsabilizar-se pela transferência de pacientes, procedendo ao contato com o médico receptor e relatório de transferência, participar da coleta de dados que orientem a gestão assistencial (escores, indicadores de qualidade e complexidade), conhecer e cumprir as normas constantes do Estatuto dos Funcionários do Município de Garopaba, e outras tarefas afins e correlatas.</p>	30 horas	7.321,32	03 CR
ENFERMEIRO	<p>Curso superior completo e registro no Conselho de Classe.</p> <p>* Experiência mínima de 1 (um) ano em atendimento de serviços de emergência ou hospitalar</p> <p>ATRIBUIÇÕES DO CARGO Desenvolver atividades de nível superior, de natureza especializada, envolvendo atividades de enfermagem no atendimento à saúde.</p>	40 horas	1.503,73	01 CR
TÉCNICO EM ENFERMAGEM	<p>Curso Técnico em Enfermagem; Registro no Conselho da Classe Profissional.</p> <p>ATRIBUIÇÕES DO CARGO Possibilitar o planejamento, programação, orientação e supervisão das atividades, prestando assistência técnica de enfermagem, exceto aquelas privativas do enfermeiro; concorrer para a prevenção de acidentes e doenças profissionais, participando nos programas de higiene e segurança no trabalho, bem como em atividades de educação e saúde; promover a divulgação do programa de proteção à saúde da mulher, colaborando na execução de exames ginecológicos, prestando, ainda orientações quando ao planejamento familiar; administrar medicamentos mediante prescrição médica; participar de vacinações suas programações; fazer coleta de material para exames, quando indicado; fazer visitas domiciliares e notificações de doenças transmissíveis; desenvolver atividades de pré e pós consulta médica; participar de atividades de saúde a nível comunitário; participar e contribuir para consecução de programas, campanhas e outras atividades interinstitucionais relacionadas às ações integradas de saúde, e as intervenções epidemiológicas que forem assumidas pelo município; cumprir e fazer cumprir todos os preceitos contidos no código de ética dos profissionais de enfermagem; zelar pela ordem, guarda, conservação e limpeza dos materiais e equipamentos de trabalho; executar outras atividades correlatas.</p>	40 horas	847,14	CR

ENFERMEIRO - ESF	<p>Graduação em Enfermagem e Registro na entidade de Classe de Santa Catarina</p> <p>ATRIBUIÇÕES DO CARGO Realizar cuidados diretos de enfermagem nas urgências e emergências clínicas, fazendo a indicação para a continuidade da assistência prestada; realizar consulta de enfermagem, solicitar exames complementares, conforme protocolos estabelecidos nos Programas do Ministério da Saúde e as disposições legais da profissão; planejar, gerenciar, coordenar, executar e avaliar a USF; executar as ações de assistência integral em todas as fases do ciclo de vida: criança, adolescente, mulher, adulto e idoso; no nível de suas competências, executar assistência básica e ações de vigilância epidemiológica e sanitária; realizar ações de saúde em diferentes ambientes, na USF e, quando necessário, no domicílio; realizar as atividades corretamente às áreas prioritárias de intervenção na Atenção Básica, definidas na Norma Operacional da Assistência à Saúde - NOAS; exercer a responsabilidade técnica do Programa Saúde da Família; aliar a atuação clínica à prática da saúde coletiva; organizar e coordenar a criação de grupos de patologias específicas, como de hipertensos, de diabéticos, de saúde mental, etc.; supervisionar e coordenar ações para capacitação dos Agentes Comunitários de Saúde e de auxiliares de enfermagem, com vistas ao desempenho de suas funções; executar outras atividades correlatas à função e/ou determinadas pelo superior imediato</p>	40 horas	1.838,60	CR
TÉCNICO EM ENFERMAGEM - ESF	<p>Conclusão do Curso de Técnico em Enfermagem e Registro na entidade de Classe.</p> <p>ATRIBUIÇÕES DO CARGO Realizar procedimentos de enfermagem dentro das suas competências técnicas e legais; realizar procedimentos de enfermagem nos diferentes ambientes, USF e nos domicílios, dentro do planejamento de ações traçado pela equipe; preparar o usuário para consultas médicas e de enfermagem, exames e tratamentos na USF; zelar pela limpeza e ordem do material, de equipamento e de dependências da USF, garantindo o controle de infecção; realizar busca ativa de casos, como tuberculose, hanseníase e demais doenças de cunho epidemiológico; no nível de suas competências, executar assistência básica e ações de vigilância epidemiológica e sanitária; realizar ações de educação em saúde aos grupos de patologias específicas e às famílias de risco, conforme planejamento da USF; executar outras atividades correlatas à função e a critério do superior imediato.</p>	40 horas	847,14	CR

DO PROCESSO DE SELEÇÃO**O PROCESSO DE SELEÇÃO TERÁ AS SEGUINTE ETAPAS:**

Análise de "currículum vitae";

Entrevista.

Avaliação, conforme regras constantes do Anexo I.

DA ANÁLISE DE "CURRICULUM VITAE"

Consiste na observância dos títulos acadêmicos, da experiência profissional e do perfil para desempenho na atenção à saúde.

DA ENTREVISTA

A entrevista será realizada com os(as) candidatos(as) selecionados(as) no exame de currículos, através de Comissão de Avaliação, nomeada por Portaria, composta por profissionais da Secretaria Municipal de Saúde.

Essa etapa consiste na aplicação de entrevista visando a identificar a postura profissional, o grau de conhecimento e as perspectivas do(a) candidato(a);

A data, local e horário da entrevista serão divulgados, após finalizadas as inscrições no diário oficial dos municípios e na página oficial da Prefeitura Municipal de Garopaba (www.garopaba.sc.gov.br).

DO DESEMPATE:

Em caso de empate, será classificado(a) e posteriormente contratado(a) o(a) candidato(a) conforme os seguintes critérios hierárquicos de desempate:

- com mais experiência profissional;

títulos no "currículum vitae";

- mais idoso.

DA CONTRATAÇÃO TEMPORÁRIA:

Os(as) candidatos(as) classificados(as) no Processo Seletivo, dada a necessidade de serviço, deverão assumir sua função no prazo imediato, após sua convocação devidamente comprovada por correio eletrônico ou carta registrada com Aviso de Recebimento – (ECT-AR).

Os candidatos serão contratados em regime administrativo, com amparo na Lei Municipal n. 1.000/2012, ficando vinculado ao Regime Geral da Previdência Social;

A contratação e o exercício da função dependerão da comprovação dos seguintes requisitos básicos (documentos originais e cópias):

Classificação no processo seletivo simplificado;

Idade mínima de 18 (dezoito) anos completados até a data da contratação;

Cédula de Identidade;

Inscrição no Cadastro Pessoa Física - CPF;

Título de Eleitor, com comprovante de votação na última eleição;

Certificados de quitação das obrigações relativas ao serviço militar (masculino);

Carteira de Trabalho;

Prova de inscrição no PIS/PASEP;

Certidão de casamento, se for casado (a); ou de nascimento;

Certidões de nascimento dos filhos, se os tiver;

Comprovante de Escolaridade e/ou Formação Profissional,

devidamente registrado no MEC;
Carteira Nacional de Habilitação, Categoria "D", na validade (para Motorista);
Registro na Entidade de Classe de Santa Catarina e Certidão de Regularidade (para os cargos com exigência);
Comprovante de residência;
Folha de antecedentes judiciais (cível e criminal, expedidas pelos cartórios das Varas Cíveis e Criminais ou do Foro da Comarca em que teve residência nos últimos 5 (cinco) anos;
Uma foto 3X4, de frente e recente;
Declaração de acumulação ou não de cargos e de proventos de inatividade ;
Declaração de bens;
Outros documentos que Administração julgar necessários ao cumprimento das normativas vigentes.

DO DESLIGAMENTO DO(A) CONTRATADO(A):

O contrato por prazo determinado extinguir-se-á:
pelo término do prazo contratual;
por iniciativa do contratado;
por conveniência e oportunidade do serviço público;
pela infração por parte do contratado de dispositivos da legislação vigente.

Os candidatos(as) aprovados(as) que virem a ser contratados(as) pela Secretaria Municipal de Saúde em face do presente Processo Seletivo Simplificado, pelo princípio Constitucional da eficiência, bem como pelo interesse público, só poderá deixar suas atribuições mediante notificação prévia por escrito, no prazo de 30 (trinta) dias, à Diretoria competente, sob pena de abandono de emprego, sem prejuízo das sanções disciplinares cabíveis pelo respectivo Conselho de Classe.

DAS DISPOSIÇÕES FINAIS DOS RECURSOS

Os recursos poderão ser interpostos em até 48h (quarenta e oito horas), a contar da divulgação por edital das homologações das inscrições e do resultado final.

Os mesmos deverão ser protocolados junto à Prefeitura Municipal de Garopaba, no setor de Protocolo, no referido prazo, devendo conter os seguintes elementos:

Nº do Processo Seletivo;

Cargo a que concorre;

Sucinta exposição dos motivos, critérios adotados, certificados ou títulos que deveriam ser atribuídos maior grau ou número de pontos;

Razões do pedido, bem como o objeto pleiteado (revisão e/ou nova classificação);

Identificação do candidato.

Serão desconsiderados os recursos interpostos fora do prazo, ou em desacordo com este Edital.

A homologação das inscrições e do resultado será publicada no DOM/SC, www.diariomunicipal.sc.gov.br.

Os casos omissos deste edital e as decisões que se fizerem necessárias serão resolvidas pela Comissão do Processo Seletivo Simplificado.

Fica eleito o Foro da Comarca de Garopaba para dirimir questões oriundas do presente processo seletivos.

Este Edital entra em vigor na data de sua publicação.

Garopaba (SC), 13 de novembro de 2012.

LUIZ CARLOS LUIZ

Prefeito Municipal

ANEXO I

AVALIAÇÃO

Avaliação	Pontuação	Valor Máximo
Experiência no exercício de atividades inerentes a função	0,5 ponto (por ano)	4 pontos
Curso de Especialização	1 ponto	1 ponto
Curso de aperfeiçoamento na área de atuação - Carga Horária Mínima de 20 h.	0,5 ponto (por curso)	2 pontos
Entrevista	3 pontos	3 pontos
Pontuação Máxima		10 pontos

ANEXO II

FORMULÁRIO DE INSCRIÇÃO

PREFEITURA DE GAROPABA

PROCESSO SELETIVO PARA CONTRATAÇÃO EM CARÁTER TEMPORÁRIO

EDITAL N. 21/2012

Formulário de inscrição nº:	
Cargo:	
Nome do Candidato:	
Endereço:	
Telefone para contato:	
E-mail:	

Documentos necessários para a inscrição originais e cópias:

- () Carteira de Identidade;
- () CPF;
- () Curriculum vitae (com apresentação dos títulos originais);
- () Registro no órgão de classe de Santa Catarina;
- () Diploma conforme formação exigida para o cargo;
- () Tempo de serviço comprovado (caso possua)
- () Comprovante de Residência.

Garopaba – SC, ____/____/2012

Assinatura do Candidato

Assinatura do (a) responsável pela inscrição



**VISÃO ESTRATÉGICA E
INTEGRAÇÃO GOVERNAMENTAL,
INOVAÇÃO DOS MODELOS DE GESTÃO**

Gaspar

PREFEITURA

Lei Nº 3.477, de 07 de Novembro de 2012.

LEI Nº 3.477, DE 07 DE NOVEMBRO DE 2012.

ALTERA A LEI Nº 2.738/2006, QUE "AUTORIZA O PODER EXECUTIVO A REALIZAR REPASSE FINANCEIRO MENSAL AO GAIAA - GRUPO DE APOIO À INFÂNCIA E ADOLESCÊNCIA ABRIGADA PARA A EXECUÇÃO DO PROGRAMA DE ABRIGO 'CASA LAR - SEMENTES DO AMANHÃ' E DÁ OUTRAS PROVIDÊNCIAS".

O Prefeito do Município de Gaspar, nos termos do art. 72, inciso IV, da Lei Orgânica Municipal,

Faço saber que a Câmara de Vereadores aprovou o projeto, eu o sanciono e promulgo a seguinte LEI:

Art. 1º Fica alterado o artigo 1º da Lei nº 2.738, de 19 de maio de 2006, e modificações posteriores, passando a vigorar com a seguinte redação:

"Art. 1º Fica o Município autorizado a realizar repasse financeiro à entidade Grupo de Apoio à Infância e Adolescência Abrigada - GAIAA, inscrita no CNPJ (Cadastro Nacional de Pessoa Jurídica) sob nº. 07.872.300/0001-00, no valor mensal de até R\$ 55.316,99 (cinquenta e cinco mil trezentos e dezesseis reais e noventa e nove centavos), destinado ao custeio de despesas com a execução do Programa de Abrigo "Casa Lar - Sementes do Amanhã", para atendimento de crianças de ambos os sexos e adolescentes do sexo feminino em situação de risco, dos Municípios de Gaspar e Ilhota.

[]

§ 2º Excepcionalmente, em decorrência de determinação judicial, poderão ser abrigados até 05 (cinco) menores além do limite fixado no parágrafo anterior, caso em que poderá ser realizado o repasse financeiro no valor mensal de até R\$ 2.363,96 (dois mil trezentos e sessenta e três reais e noventa e seis centavos) à entidade, por cada menor excedente abrigado originário da cidade de Gaspar." (NR)

Art. 2º As despesas decorrentes desta Lei correrão por conta de dotação própria, consignada no orçamento do Município de Gaspar.

Art. 3º Esta Lei entra em vigor na data de sua publicação, com efeitos a contar do mês de junho do corrente ano.

Prefeitura do Município de Gaspar - SC,
em 07 de novembro de 2012.
PEDRO CELSO ZUCHI
Prefeito Municipal

Lei Nº 3.478, de 07 de Novembro de 2012.

LEI Nº 3.478, DE 07 DE NOVEMBRO DE 2012.

ALTERA DISPOSITIVOS DA LEI Nº. 2.953, DE 14 DE DEZEMBRO DE 2007, QUE AUTORIZA O PODER EXECUTIVO A REALIZAR REPASSE FINANCEIRO MENSAL À ENTIDADE AÇÃO SOCIAL E CIDADÃ, DESTINADO À MANUTENÇÃO E EXECUÇÃO DO PROGRAMA DE ABRIGAMENTO PARA ADOLESCENTES DO SEXO FEMININO EM SITUAÇÃO DE RISCO E DÁ OUTRAS PROVIDÊNCIAS.

O Prefeito do Município de Gaspar, nos termos do art. 72, inciso IV, da Lei Orgânica Municipal,

Faço saber que a Câmara de Vereadores aprovou o projeto, eu o sanciono e promulgo a seguinte LEI:

Art. 1º O artigo 1º da Lei nº 2.953, de 14 de dezembro de 2007, e modificações posteriores, passa a vigorar com a seguinte redação:

"Art. 1º Fica o Município autorizado a efetuar repasse financeiro mensal à entidade Ação Social e Cidadã, inscrita no Cadastro Nacional da Pessoa Jurídica (CNPJ) sob o nº 07.642.574/0001-02, com sede nesta cidade, no valor mensal de até R\$ 24.679,70 (vinte e quatro mil seiscentos e setenta e nove reais e setenta centavos), destinado à manutenção e execução do programa de abrigamento para adolescentes do sexo feminino em situação de risco, do Município de Gaspar.

[]

§ 2º Excepcionalmente, em decorrência de necessidade devidamente comprovada, poderão ser abrigadas adolescentes do sexo feminino além do limite fixado no parágrafo anterior, caso em que poderá ser realizado o repasse financeiro no valor mensal de até R\$ 1.168,70 (um mil cento e sessenta e oito reais e setenta centavos) à entidade, por adolescente excedente abrigado originário da cidade de Gaspar." (NR)

Art. 2º As despesas decorrentes da presente Lei correrão por conta de dotação própria, consignada no orçamento do Fundo Municipal de Desenvolvimento Social.

Art. 3º Esta Lei entra em vigor na data de sua publicação, com efeitos a contar do mês de junho do corrente ano.

Prefeitura do Município de Gaspar - SC,
em 07 de novembro de 2012.
PEDRO CELSO ZUCHI
Prefeito Municipal

Lei Nº 3.479, de 07 de Novembro de 2012.

LEI Nº 3.479, DE 07 DE NOVEMBRO DE 2012.

ALTERA DISPOSITIVOS DA LEI Nº. 3.456, DE 17 DE AGOSTO DE 2012, QUE ALTERA A LEI Nº. 2.769, DE 30 DE JUNHO DE 2006, QUE AUTORIZA O PODER EXECUTIVO A REALIZAR REPASSE FINANCEIRO MENSAL À ENTIDADE AÇÃO SOCIAL E CIDADÃ, DESTINADO À MANUTENÇÃO E EXECUÇÃO DO PROGRAMA DE ABRIGAMENTO PARA ADOLESCENTES MASCULINOS EM SITUAÇÃO DE RISCO.

O Prefeito do Município de Gaspar, nos termos do art. 72, inciso IV, da Lei Orgânica Municipal,

Faço saber que a Câmara de Vereadores aprovou o projeto, eu o sanciono e promulgo a seguinte LEI:

Art. 1º Fica alterado o caput do artigo 1º, da Lei nº 3.456, de 17 de agosto de 2012, passando a ter a seguinte redação:

"Art. 1º Fica o Município de Gaspar autorizado a efetuar repasse financeiro mensal à entidade Ação Social e Cidadã, inscrita no CNPJ (Cadastro Nacional da Pessoa Jurídica) sob o nº 07.642.574/0001-02, com sede nesta cidade, no valor mensal de até R\$ 29.765,78 (vinte e nove mil, setecentos e sessenta e cinco reais e setenta e oito centavos), destinado à manutenção e execução do Programa de Abrigamento para Adolescentes Masculinos em situação de risco".

Art. 2º Fica alterado o artigo 2º, da Lei nº 3.456, de 17 de agosto de 2012, passando a ter a seguinte redação:

"Art. 2º Esta Lei entra em vigor na data de sua publicação, com efeitos a contar de 1º de junho de 2012."

Art. 3º Esta Lei entra em vigor na data de sua publicação.

Prefeitura do Município de Gaspar - SC,

em 07 de novembro de 2012.

PEDRO CELSO ZUCHI

Prefeito Municipal

Lei Nº 3.482, de 14 de Novembro de 2012.

LEI Nº 3.482, DE 14 DE NOVEMBRO DE 2012.

AUTORIZA O MUNICÍPIO DE GASPAR A ANULAR E SUPLEMENTAR SALDOS DE DOTAÇÕES ORÇAMENTÁRIAS NO ORÇAMENTO VIGENTE DA ADMINISTRAÇÃO DIRETA E INDIRETA E DÁ OUTRAS PROVIDÊNCIAS.

O Prefeito do Município de Gaspar, nos termos do art. 72, inciso IV, da Lei Orgânica Municipal,

Faço saber que a Câmara de Vereadores aprovou o projeto, eu o sanciono e promulgo a seguinte Lei:

Art. 1º Fica o Município de Gaspar autorizado a anular os seguintes saldos de dotações constantes do orçamento da Administração Direta e Indireta:

Órgão: 03 Secretaria Municipal de Administração e Finanças	
Unidade: 04 Secretaria Municipal de Administração e Finanças	
Função: 04 – Administração	
Sub-Função: 123 Administração Financeira	
Programa: 0006 Gestão da Secretaria de Administração e Finanças	
Atividade: 2.200022 Manutenção da Secretaria de Administração e Finanças	
Despesa: 15	
Modalidade de Aplicação: 3.3.1.9.0.00.00.00.00.00 – Aplica- ções Diretas	R\$ 79.000,00

Órgão: 08 Secretaria Municipal de Transportes e Obras	
Unidade: 13 Secretaria Municipal de Transportes e Obras	
Função: 15 Urbanismo	
Sub-Função: 451 Infra-Estrutura Urbana	
Programa: 0014 Gestão da Secretaria de Transportes e Obras	
Projeto : 1.100253 Pavimentação de Ruas	
Despesa: 284	
Modalidade de Aplicação: 3.3.3.9.0.00.00.00.00.00 – Aplicações Diretas	R\$ 409.984,80
Despesa: 285	
Modalidade de Aplicação: 3.4.4.9.0.00.00.00.00.00 – Aplicações Diretas	R\$ 9.110,74
Despesa: 288	
Modalidade de Aplicação: 3.4.4.9.0.00.00.00.00.00 – Aplicações Diretas	R\$ 255.965,20
Atividade: 2.200074 Manutenção da Secretaria de Transportes e Obras	
Despesa: 283	
Modalidade de Aplicação: 3.3.3.9.0.00.00.00.00.00 – Aplicações Diretas	R\$ 378.468,15
Despesa: 105	
Modalidade de Aplicação: 3.4.4.9.0.00.00.00.00.00 – Aplicações Diretas	R\$ 443.530,55
Atividade: 2.200092 Manutenção Superintendência Belchior	
Despesa: 467	
Modalidade de Aplicação: 3.3.3.9.0.00.00.00.00.00 – Aplicações Diretas	R\$ 360.000,00

Órgão: 09 Secretaria Municipal de Planejamento e Desenvolvimento	
Unidade: 19 Secretaria Municipal de Planejamento e Desenvolvimento	
Função: 04 – Administração	
Sub-Função: 122 Administração Geral	

Programa: 0019 Constr. Manut. e Melh. na Infraestrut. do Munic. por meio da Secret. Municipal de Planejamento

Projeto : 1.100221 Urbanização de Assentamento Precário Jardim Primavera

Despesa: 432

Modalidade de Aplicação: 3.4.4.9.0.00.00.00.00.00 – Aplica- ções Diretas	R\$ 100.811,43
--	----------------

Sub-Função: 126 Tecnologia da Informação

Projeto: 1.100119 Aquisição de Equipamentos de Informática software, móveis e materiais permanente

Despesa: 173

Modalidade de Aplicação: 3.4.4.9.0.00.00.00.00.00 – Aplica- ções Diretas	R\$ 630,00
--	------------

Sub-Função: 451 Infraestrutura Urbana

Projeto: 1.100107 Implantação de ciclovias, bicicletários, pistas de caminhadas e calçadas

Despesa: 457

Modalidade de Aplicação: 3.4.4.9.0.00.00.00.00.00 – Aplica- ções Diretas	R\$ 116.009,72
--	----------------

Projeto: 1.100113 Implantação de Equipamentos Urbanos e Melhorias em vias existentes

Despesa: 459

Modalidade de Aplicação: 3.4.4.9.0.00.00.00.00.00 – Aplica- ções Diretas	R\$ 120.000,00
--	----------------

Despesa: 510

Modalidade de Aplicação: 3.4.4.9.0.00.00.00.00.00 – Aplica- ções Diretas	R\$ 27.634,12
--	---------------

Sub-Função: 452 Serviços Urbanos

Projeto: 1.100117 Aquisição de Terrenos e Desapropriações

Despesa: 170

Modalidade de Aplicação: 3.4.4.9.0.00.00.00.00.00 – Aplica- ções Diretas	R\$ 13.182,93
--	---------------

Função: 18 Gestão Ambiental

Sub-Função: 541 Preservação e Conservação Ambiental

Projeto: 1.100269 Instalação de Sistema de Esgoto Sanitário

Despesa: 441

Modalidade de Aplicação: 3.4.4.9.0.00.00.00.00.00 – Aplica- ções Diretas	R\$ 178.000,00
--	----------------

Despesa: 495

Modalidade de Aplicação: 3.4.4.9.0.00.00.00.00.00 – Aplica- ções Diretas	R\$ 82.973,17
--	---------------

Órgão: 08 Secretaria Municipal de Transportes e Obras

Unidade: 15 PM – Polícia Militar

Função: 06 Segurança Pública

Sub-Função: 181 Policiamento

Programa: 0018 Gestão em Segurança Pública – Polícia Militar em Gaspar

Projeto: 1.100081 Aquisição Veículos/Motos – Trânsito PM

Despesa: 184

Modalidade de Aplicação: 3.4.4.9.0.00.00.00.00.00 – Aplica- ções Diretas	R\$ 72.000,00
--	---------------

Projeto: 1.100257 Projeto Obras e Reformas

Despesa: 286

Modalidade de Aplicação: 3.4.4.9.0.00.00.00.00.00 – Aplica- ções Diretas	R\$ 50.000,00
--	---------------

Órgão: 08 Secretaria Municipal de Transportes e Obras	
Unidade: 14 DITRAN – Diretoria de Trânsito	
Função: 15 Urbanismo	
Sub-Função: 451 Infraestrutura Urbana	
Programa: 0015 Gestão do Ditrان	
Projeto: 1.100059 Desapropriação/Aquisição de Imóveis	
Despesa: 130	
Modalidade de Aplicação: 3.4.4.9.0.00.00.00.00– Aplica- ções Diretas	R\$ 107.000,00
Projeto: 1.100061 Implantação de Ciclovias	
Despesa: 131	
Modalidade de Aplicação: 3.3.3.9.0.00.00.00.00– Aplica- ções Diretas	R\$ 21.200,00
Despesa: 132	
Modalidade de Aplicação: 3.4.4.9.0.00.00.00.00– Aplica- ções Diretas	R\$ 21.400,00
Sub-Função: 452 Serviços Urbanos	
Programa: 0015 Gestão do Ditrان	
Atividade: 2.200076 Asfaltamento de áreas públicas	
Despesa: 137	
Modalidade de Aplicação: 3.3.3.9.0.00.00.00.00– Aplica- ções Diretas	R\$ 10.700,00
Função: 26 Transporte	
Sub-Função: 782 Transporte Rodoviário	
Programa: 0015 Gestão do Ditrان	
Projeto: 1.100063 Aquisição de Veículos do Ditrان	
Despesa: 133	
Modalidade de Aplicação: 3.4.4.9.0.00.00.00.00– Aplica- ções Diretas	R\$ 114.600,00
Projeto: 1.100069 Construção da sede do Ditrان	
Despesa: 136	
Modalidade de Aplicação: 3.4.4.9.0.00.00.00.00– Aplica- ções Diretas	R\$ 85.600,00

Órgão: 03 Secretaria Municipal de Administração e Finanças	
Unidade: 18 Corpo de Bombeiros	
Função: 06 Segurança Pública	
Sub-Função: 182 Defesa Civil	
Programa: 0016 Gestão do Corpo de Bombeiros Militar de Gaspar	
Projeto: 1.100071 Aquisição de Materiais Permanentes	
Despesa: 501	
Modalidade de Aplicação: 3.4.4.9.0.00.00.00.00– Aplica- ções Diretas	R\$ 9.001,00
Projeto: 1.100303 Aquisição de Veículos	
Despesa: 452	
Modalidade de Aplicação: 3.4.4.9.0.00.00.00.00– Aplica- ções Diretas	R\$ 8.765,00

Órgão: 12 Fundação Municipal de Esportes	
Unidade: 25 Fundação Municipal de Esportes	
Função: 27 Desporto e Lazer	
Sub-Função: 811 Desporto e Rendimento	
Programa: 0028 Gestão da Fundação Municipal de Esportes	
Projeto : 1.100187 Aquisição de Equipamentos, mat. Permanente e Equipamento para Academia Popular	
Despesa: 20	

Modalidade de Aplicação: 3.4.4.9.0.00.00.00.00– Aplica- ções Diretas	
R\$ 137.616,94	
Atividade: 2.200160 Apoio a Entidades Esportivas	
Despesa: 13	
Modalidade de Aplicação: 3.3.3.5.0.00.00.00.00– Aplica- ções Diretas	R\$ 11.210,00

Órgão: 13 Serviço Autônomo Municipal de Água e Esgoto - SAMAE	
Unidade: 26 Serviço Autônomo Municipal de Água e Esgoto - SAMAE	
Função: 17 – Saneamento	
Sub-Função: 512 – Saneamento Básico Urbano	
Programa: 0025 Melhoria e Manutenção dos Serviços de Saneamento do SAMAE	
Projeto: 1.100159 Esgoto Sanitário	
Despesa: 14	
Modalidade de Aplicação: 3.4.4.9.0.00.00.00.00– Aplica- ções Diretas	R\$ 236.000,00
Atividade: 2.200116 Ampliação/Manut. Da Rede de Água e Esgoto	
Despesa: 05	
Modalidade de Aplicação: 3.3.3.9.0.00.00.00.00– Aplicações Diretas	R\$ 200.000,00
Despesa: 06	
Modalidade de Aplicação: 3.4.4.9.0.00.00.00.00– Aplicações Diretas	R\$ 100.000,00
Atividade: 2.200118 Manutenção da Frota de Veículos	
Despesa: 07	
Modalidade de Aplicação: 3.3.3.9.0.00.00.00.00– Aplicações Diretas	R\$ 60.000,00

Art. 2º Por conta dos recursos anulados no art. 1º, fica o Município de Gaspar autorizado a suplementar, nos valores indicados, os seguintes saldos das dotações do orçamento vigente na Administração Direta e Indireta:

Órgão: 09 – Secretaria Municipal de Planejamento e Desenvolvimento	
Unidade: 19 – Secretaria Municipal de Planejamento e Desenvolvimento	
Função: 15 Urbanismo	
Sub-Função: 451 – Infraestrutura Urbana	
Programa: 0019 Constr. Manut.e Melh. Na Infraestr. Do Município por meio da Sec. Municipal de Planejamento.	
Projeto: 1.100251 Construção de Viaduto e seus acessos para melhoria de vias	
Despesa: 290	
Modalidade de Aplicação: 3.4.4.9.0.00.00.00.00– Aplicações Diretas	R\$ 102.089,53
Projeto: 1.100245 Implant. Sist. Drenagem Pluvial e escoamento das águas sup. Santa Terezinha	
Despesa: 343	
Modalidade de Aplicação: 3.4.4.9.0.00.00.00.00– Aplicações Diretas	R\$ 69.598,39

Órgão: 09 – Secretaria Municipal de Planejamento e Desenvolvimento	
Unidade: 19 – Secretaria Municipal de Planejamento e Desenvolvimento	
Função: 15 Urbanismo	
Sub-Função: 451 – Infraestrutura Urbana	
Programa: 0024 Construção da Nova Ponte sobre o Rio Itajaí-Açu	
Projeto: 1.100093 Obras de Infraestr. do Anel viário com Constr. Nova Ponte sobre Rio Itajaí-Açu	
Despesa: 312	

Modalidade de Aplicação: 3.4.4.9.0.00.00.00.00– Aplica- ções Diretas	R\$ 2.362.603,99
Despesa: 512	
Modalidade de Aplicação: 3.4.4.9.0.00.00.00.00– Aplica- ções Diretas	R\$ 41.008,90

Órgão: 08 Secretaria Municipal de Transportes e Obras	
Unidade: 15 PM – Polícia Militar	
Função: 06 Segurança Pública	
Sub-Função: 181 Policiamento	
Programa: 0018 Gestão em Segurança Pública – Polícia Militar em Gaspar	
Atividade: 2.200084 Manutenção Diversas Trânsito – PM	
Despesa: 182	
Modalidade de Aplicação: 3.3.3.9.0.00.00.00.00– Aplica- ções Diretas	R\$ 122.000,00

Órgão: 08 Secretaria Municipal de Transportes e Obras	
Unidade: 14 DITRAN – Diretoria de Trânsito	
Função: 26 Transporte	
Sub-Função: 782 Transporte Rodoviário	
Programa: 0015 Gestão do Ditrان	
Atividade: 2.200078 Manutenção do Ditrان	
Despesa: 139	
Modalidade de Aplicação: 3.3.3.9.0.00.00.00.00– Aplica- ções Diretas	R\$ 360.500,00

Órgão: 03 Secretaria Municipal de Administração e Finanças	
Unidade: 18 Corpo de Bombeiros	
Função: 06 Segurança Pública	
Sub-Função: 182 Defesa Civil	
Programa: 0016 Gestão do Corpo de Bombeiros Militar de Gaspar	
Atividade: 2.200080 Apoio à Segurança Pública	
Despesa: 400	
Modalidade de Aplicação: 3.3.3.9.0.00.00.00.00– Aplica- ções Diretas	R\$ 9.001,00
Despesa: 141	
Modalidade de Aplicação: 3.3.3.9.0.00.00.00.00– Aplica- ções Diretas	R\$ 8.765,00

Órgão: 12 Fundação Municipal de Esportes	
Unidade: 25 Fundação Municipal de Esportes	
Função: 27 Desporto e Lazer	
Sub-Função: 812 Desporto Comunitário	
Programa: 0028 Gestão da Fundação Municipal de Esportes	
Projeto : 1.100185 Construção, ampliação e reforma de espaços esportivos	
Despesa: 10	
Modalidade de Aplicação: 3.4.4.9.0.00.00.00.00– Aplicações Diretas	R\$ 148.826,94

Órgão: 13 Serviço Autônomo Municipal de Água e Esgoto - SAMAE
Unidade: 26 Serviço Autônomo Municipal de Água e Esgoto - SAMAE
Função: 17 – Saneamento
Sub-Função: 512 – Saneamento Básico Urbano
Programa: 0025 Melhoria e Manutenção dos Serviços de Saneamento do SAMAE
Atividade: 2.200110 Manutenção da Estrutura Administrativa da Autar- quia
Despesa: 01

Modalidade de Aplicação: 3.3.1.9.0.00.00.00.00– Aplicações Diretas	R\$ 240.000,00
Atividade: 2.200114 Coleta de Lixo	
Despesa: 04	
Modalidade de Aplicação: 3.3.3.9.0.00.00.00.00– Aplicações Diretas	R\$ 356.000,00

Art. 3º Os valores das despesas previstas para o ano de 2012, constantes do art. 1º da Lei nº. 3.381, de 02 de dezembro de 2011, com suas modificações, deverão levar em conta as alterações orçamentárias previstas nesta Lei.

Art. 4º Esta Lei entra em vigor na data de sua publicação.

Prefeitura do Município de Gaspar – SC,
em 14 de novembro de 2012.
PEDRO CELSO ZUCHI
Prefeito Municipal

Decreto Nº 5.244, de 14 de Novembro de 2012.

DECRETO Nº 5.244, DE 14 DE NOVEMBRO DE 2012.
NOMEIA SERVIDORES QUE ESPECIFICA.

PEDRO CELSO ZUCHI, Prefeito Municipal de Gaspar, Estado de Santa Catarina, no uso de suas atribuições legais, que lhe confere o artigo 72 da Lei Orgânica do Município e artigo 10º e seguintes da Lei Municipal nº 1.305/91,

DECRETA:

Art. 1º Ficam nomeados, conforme habilitação em Concurso Público regido pelo Edital nº 001/2012, aprovados para o cargo abaixo especificado, com carga horária e lotação conforme segue:

Nome	Cargo	C/H	Colocação	Lotação
ISADORA ISIS DO CARMO CABRAL	Procurador Mu- nicipal	40	2º	Procurado- ria Geral do Município
LUIS ROBERTO SCHMITT JUNIOR	Procurador Mu- nicipal	40	3º	Procurado- ria Geral do Município

Art. 2º Este Decreto entra em vigor na data de sua publicação.

Gaspar, 14 de novembro de 2012.
PEDRO CELSO ZUCHI
Prefeito do Município de Gaspar

Decreto Nº 5.245 de 14 de Novembro de 2012.

DECRETO Nº 5.245 DE 14 DE NOVEMBRO DE 2012.
FIXA O VALOR DA TARIFA PARA O TRANSPORTE COLETIVO NO MUNICÍPIO DE GASPAR.

PEDRO CELSO ZUCHI, Prefeito do Município de Gaspar, Estado de Santa Catarina, no uso de suas atribuições que lhe confere os artigos 11, inciso III, 72, incisos IV e XX da Lei Orgânica do Município e o art. 30, inciso V, da Constituição Federal e com fundamento na Lei Complementar nº 4, de 25 de fevereiro de 2002 e na Lei nº 2.205, de 24 de abril de 2002 e, ainda,

Considerando o pedido formulado pela concessionária do serviço público de Transporte Coletivo Municipal, buscando o aumento do valor da tarifa, em decorrência do aumento verificado em insumos utilizados na prestação do serviço de transporte coletivo, tais como óleo diesel, pneus, lubrificantes, entre outros;

Considerando, ainda, a necessidade de manter o equilíbrio econômico - financeiro do contrato de concessão estabelecido com a empresa Auto Viação do Vale, entre outras.

DECRETA:

Art. 1º Fica fixada a tarifa para o transporte coletivo no Município de Gaspar, no valor de R\$ 3,00 (três reais), a partir da 00:00 hora do dia 21 de novembro de 2012.

Art. 2º Este Decreto entra em vigor na data de sua publicação.

Gaspar, 14 de novembro de 2012.

PEDRO CELSO ZUCHI

Prefeito do Município de Gaspar

Aviso de Concorrência Pública Nº 165/2012

PREFEITURA MUNICIPAL DE GASPAR/SC

Aviso de Concorrência Pública nº 165/2012 Tipo Maior Oferta de Remuneração para o Município.

O OBJETO: Concessão de serviços públicos de guincho, depósito e guarda de veículos, em decorrência de infrações de trânsito, no Município de Gaspar (SC). A ENTREGA dos envelopes contendo os documentos de Habilitação e a Proposta Comercial deverá ocorrer até as 9 horas do dia 20/12/2012, no Depto. de Compras do Paço Municipal sito a Rua Coronel Aristiliano Ramos, nº 435 Centro, Gaspar/SC. A ABERTURA do certame será dia 20/12/2012 às 9h30min no local anteriormente citado. Os interessados poderão obter a íntegra do Edital no Depto. de Compras do Paço Municipal, ou através do site www.gaspar.sc.gov.br

Gaspar (SC), 19 de novembro de 2012.

PEDRO CELSO ZUCHI

Prefeito

Aviso do Pregão Presencial Nº 164/2012

PREFEITURA DE GASPAR/SC

Aviso do Pregão Presencial nº 164/2012

OBJETO: Aquisição de divisórias com instalação e manutenção de divisórias existentes. A ENTREGA dos envelopes contendo os documentos de Habilitação e a Proposta Comercial deverá ocorrer até as 9h do dia 30/11/2012, no Depto. de Compras do Paço Municipal sito a Rua Coronel Aristiliano Ramos, nº 435, Centro, Gaspar/SC. A ABERTURA do certame será dia 30/11/2012 às 9h30min, no local anteriormente citado. Os interessados poderão obter a íntegra do Edital no Depto. de Compras do Paço Municipal ou através do site: www.gaspar.sc.gov.br

Gaspar (SC), 19/11/2012.

PEDRO CELSO ZUCHI

Prefeito

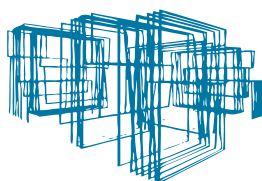

Programa de
Gestão de Obras



www.ciga.sc.gov.br

Ibiam

PREFEITURA

Termo Aditivo 01/2012 ao Contrato Nº 02/2012

TERMO ADITIVO Nº 001/2012

CONTRATO Nº. 002/2012

PROCESSO LICITATORIO 055/2011

DISPENSA Nº 005/2011

Termo aditivo ao contrato público administrativo 002/2012, que celebram, O MUNICÍPIO DE IBIAM, pessoa jurídica de direito público, inscrito no CNPJ/MF sob o nº 01.612.745/0001-74, com sede na Travessa Leoniza Carvalho Agostini, nº 20, Centro, Ibiam, neste ato representado pelo Prefeito Municipal o Sr. Nelson Mario Grassi, brasileiro casado, residente nesta cidade inscrito no CPF/MF sob nº 032.655.959-00 e CI 25/R.229.246, doravante denominado CONTRATANTE, e do por outro lado o Sr. Zevaldino Borsoi, CPF: 032.766.789-34, RG 11/C 217.886, residente na Avenida 20 de Julho, Centro, Ibiam/SC doravante denominado (a) CONTRATADO (A), fundamentados nas disposições Lei nº 11.947/2009, e tendo em vista o que consta na Chamada Pública nº 003/2011, de ora em diante denominada de Contratado, pactuam o presente termo aditivo ampliando a quantidade de alguns itens em mais 25%, pelas cláusulas e condições a seguir:

Clausula Primeira: Fica ampliada em mais 25% as quantidades de alguns itens, conforme tabela a baixo.

Item	Descrição do item	Quant. licitada	Valor por kg	Reajuste 25%	Quant. De kg para Ens. Fundamental	Quant. de Kg. para Educ. Infantil	valor total do item
32	Tomate de 1º qualidade...	80 kg	3,32	20 kg	13 kg	7 kg	R\$ 66,40
20	Maçã de 1º qualidade...	120 kg	2,56	30 kg	20 kg	10 kg	R\$ 76,80
21	Melancia fresca...	80 kg	1,26	20 kg	13 kg	7 kg	R\$ 25,20
8	Batata inglesa, nova...	130 kg	1,99	32,5 kg	20 kg	12,5 kg	R\$ 64,67
25	Nectarina de boa qualidade...	40 kg	2,50	10 kg	6 kg	4 kg	R\$ 25,00
6	Ameixa doce...	40 kg	2,50	10 kg	6 kg	4 kg	R\$ 25,00
4	Alface fresca...	220 Un	1,42	55 un	30 un	25 un	R\$ 78,10
17	Feijão preto, tipo 1...	120 kg	2,93	30 un	20	10	R\$ 87,90
Valor total do aditivo R\$ 449,07(Quatrocentos e quarenta e nove reais e sete centavos)							

Cláusula Segunda: As demais cláusulas e condições do Contrato original permanecem inalteradas.

E por estarem certos, firmam o presente Aditivo em três vias de igual teor, na presença de duas testemunhas que também assinam.

Ibiam, 19 de Novembro de 2012.

NELSON MARIO GRASSI
PREFEITO MUNICIPAL
CONTRATANTE

ZEVALDINO BORSOI
CPF: 032.766.789-34
CONTRATADO

TESTEMUNHAS:

Alcindo Perosa
CPF 37.904.409-49

Marilene Valesan Borsoi
CPF: 868.302.289-72

VAGNER FELIPE STIEHL – OAB/SC 16.340
Visto e aprovado pela Assessoria Jurídica

Imbituba

PREFEITURA

Lei Nº 4.118.2012

Lei nº 4.118, de 14 de novembro de 2012.

Dispõe sobre abertura de crédito adicional suplementar para a Prefeitura Municipal de Imbituba e dá outras providências.

O PREFEITO INTERINO DO MUNICÍPIO DE IMBITUBA,
Faço saber que a Câmara Municipal de Imbituba aprovou e eu sanciono a seguinte LEI:

Art. 1º Fica autorizada a abertura de crédito adicional suplementar no valor de R\$ 30.000,00 (trinta mil reais), para reforço da seguinte dotação orçamentária:

SECRETARIA MUNICIPAL DE DESENVOLVIMENTO REGIONAL
NORTE -SDR/NORTE
Manutenção das Estradas - SDR/Norte
15.451.0007-2.107
3.3.90.00.00.00.00.0080 (0138) Aplicações Diretas 30.000,00
Total 30.000,00

Art. 2º Os recursos para suprir o Crédito Adicional Suplementar de que trata o artigo 1º correrão por conta da anulação parcial das seguintes dotações orçamentárias:

SECRETARIA MUNICIPAL DE DESENVOLVIMENTO REGIONAL
NORTE -SDR/NORTE
Manutenção da SDR/Norte
04.122.0007-2.041
3.3.90.00.00.00.00.0080 (0136) Aplicações Diretas 19.000,00
Manutenção da SDR/Norte
04.122.0007-2.041
4.4.90.00.00.00.00.0080 (0137) Aplicações Diretas 6.000,00
Manutenção das Estradas - SDR/Norte
15.451.0007-2.107
4.4.90.00.00.00.00.0080 (0139) Aplicações Diretas 5.000,00
Total 30.000,00

Art. 3º Esta Lei entra em vigor na data de sua publicação.

Imbituba, 14 de novembro de 2012.

ELÍSIO SGROTT
Prefeito Interino

Registre-se e Publique-se.

Registrada e publicada, no Diário Oficial dos Municípios de Santa Catarina - DOM/SC.

DANIEL VINÍCIO ARANTES NETO
Secretário Municipal de Administração e Gestão Pública

Decreto PMI Nº 122.2012

DECRETO PMI Nº 122, de 14 de novembro de 2012.

Decreta Luto Oficial e dá outras providências.

O PREFEITO INTERINO DO MUNICÍPIO DE IMBITUBA, no uso de suas atribuições legais e de acordo com a legislação em vigor,

DECRETA:

Art. 1º Luto Oficial por três dias, pelo falecimento do Sr. Nelson Souza, Ex-prefeito do Município de Imbituba, ocorrido em 13 de novembro de 2012.

Art. 2º Este Decreto entra em vigor na data de sua publicação.

Imbituba, 14 de novembro de 2012.

ELÍSIO SGROTT
Prefeito Interino

Registre-se e Publique-se.

Registrado e publicado, no Diário Oficial dos Municípios de Santa Catarina - DOM/SC.

DANIEL VINÍCIO ARANTES NETO
Secretário Municipal de Administração e Gestão Pública

Decreto PMI Nº 123.2012

DECRETO PMI Nº 123, de 14 de novembro de 2012.

Dispõe sobre abertura de crédito adicional suplementar para a Prefeitura Municipal de Imbituba e dá outras providências.

O PREFEITO INTERINO DO MUNICÍPIO DE IMBITUBA, no uso de suas atribuições legais e nos termos da Lei nº 4.118, de 14 de novembro de 2012,

DECRETA:

Art. 1º Fica aberto um crédito adicional suplementar no valor de R\$ 30.000,00 (trinta mil reais), para reforço da seguinte dotação orçamentária:

SECRETARIA MUNICIPAL DE DESENVOLVIMENTO REGIONAL
NORTE -SDR/NORTE
Manutenção das Estradas - SDR/Norte
15.451.0007-2.107
3.3.90.00.00.00.00.0080 (0138) Aplicações Diretas 30.000,00
Total 30.000,00

Art. 2º Os recursos para suprir o Crédito Adicional Suplementar de que trata o artigo 1º correrão por conta da anulação parcial das seguintes dotações orçamentárias:

SECRETARIA MUNICIPAL DE DESENVOLVIMENTO REGIONAL
NORTE -SDR/NORTE
Manutenção da SDR/Norte
04.122.0007-2.041
3.3.90.00.00.00.00.0080 (0136) Aplicações Diretas 19.000,00
Manutenção da SDR/Norte
04.122.0007-2.041
4.4.90.00.00.00.00.0080 (0137) Aplicações Diretas 6.000,00
Manutenção das Estradas - SDR/Norte
15.451.0007-2.107
4.4.90.00.00.00.00.0080 (0139) Aplicações Diretas 5.000,00

Secretário Municipal de Administração e Gestão Pública



Edital de Notificação por Autuação de Trânsito e Edital de Notificação de Imposição de Penalidade - PM Imbituba - Edital 1350/2012 a 1357/2012



ESTADO DE SANTA CATARINA
SISTEMA DE INFRAÇÕES / SC - DETRAN.NET
DETRAN - DEINFRA

Diretoria Municipal de Trânsito – DMUTRAN

Edital de Notificação por Autuação de Trânsito e Edital de Notificação de Imposição de Penalidade – PM IMBITUBA

Edital 1350/2012 a 1357/2012

Carlos Fernando Demétrio
 Diretor Municipal de Trânsito

EDITAL DE NOTIFICAÇÃO POR AUTUAÇÃO PELO COMETIMENTO DE INFRAÇÃO DE TRÂNSITO Nº 436 1350/2012

FUNDAMENTADO NOS TERMOS DO ART. 281 PARÁGRAFO ÚNICO, INCISO II, DA LEI N. 9.503, DE 23/09/1997, A AUTORIDADE DE TRÂNSITO, AO FINAL IDENTIFICADA, NOTIFICA O(S) PROPRIETÁRIO(S) DO(S) VEÍCULO(S) ABAIXO ESPECIFICADO(S), DA AUTUAÇÃO PELO COMETIMENTO DA(S) INFRAÇÃO(ÕES) RESPECTIVA(S), PODENDO, CASO QUEIRA, NO PRAZO DE 30 (TRINTA) DIAS, APRESENTAR DEFESA DA AUTUAÇÃO, OU AINDA INFORMAR O REAL CONDUTOR, CONFORME DISPOSTO NO ART. 257, PARÁGRAFO 7 DA MESMA LEI, COMBINADO COM A RESOLUÇÃO N. 017/1998 DO CONTRAN. SENDO PESSOA JURÍDICA O PROPRIETÁRIO DO VEÍCULO, A NÃO INDICAÇÃO DO CONDUTOR IMPLICARÁ NAS SANÇÕES DO ART. 257, PARÁGRAFO 8 DO CTB.

Placa	Auto de Infração	Código da Infração/Desdobramento	Data da Infração	Enquadramento
AHE8931	55793107D	5045/0	22/09/2012	162 * V
BTU1482	55793607D	5010/0	23/09/2012	162 * I
DET1022	55793609D	6599/2	06/10/2012	230 * V
DET1022	55793610D	5169/1	06/10/2012	165
DET1022	55793610D	6912/0	06/10/2012	232
JPL0713	55793293D	6920/0	11/09/2012	233
LXB1968	55793165D	6700/1	14/09/2012	230 * XVI
MAJ1430	55793805D	6599/2	06/10/2012	230 * V
MAU9181	55793210D	5010/0	15/09/2012	162 * I
MAU9181	55793211D	6599/2	15/09/2012	230 * V
MBE0366	55491497D	6599/2	18/09/2012	230 * V
MBM7422	55793175D	6700/1	20/09/2012	230 * XVI
MCY3194	55491496D	6599/2	18/09/2012	230 * V
MDM4618	55793804D	5045/0	06/10/2012	162 * V
MDM7447	55490544D	5010/0	13/09/2012	162 * I
MDM7447	55490545D	5061/0	13/09/2012	163 c/c 162 * I
MEB3177	55793169D	5061/0	15/09/2012	163 c/c 162 * I
MED4265	55793802D	6599/2	06/10/2012	230 * V
MED4265	55793803D	5010/0	06/10/2012	162 * I
MIR9065	55491256D	5045/0	21/09/2012	162 * V

TRANSCORRIDO O PRAZO ACIMA, SEM A APRESENTAÇÃO DE DEFESA DA AUTUAÇÃO, OU POR SEU INDEFERIMENTO, FICA(M) O(S) NOTIFICADO(S) CIENTE(S) DA IMPOSIÇÃO DE PENALIDADE NOS TERMOS DO ART. 282 DA LEI N. 9503, DE 23/09/1997, E SEUS PARÁGRAFOS 4 E 5 (ACRESCIDOS PELA LEI 9.602/1998), PARA, EM 30 (TRINTA) DIAS, EFETUAR OPAGAMENTO OU, QUERENDO, AINDA, APRESENTAR RECURSO À JARI. OS PRAZOS ACIMA REFERIDOS ENTRAM EM VIGOR NA DATA DA PUBLICAÇÃO DESTE EDITAL.

EDITAL DE NOTIFICAÇÃO POR AUTUAÇÃO PELO COMETIMENTO DE INFRAÇÃO DE TRÂNSITO Nº 436 1351/2012

FUNDAMENTADO NOS TERMOS DO ART. 281 PARÁGRAFO ÚNICO, INCISO II, DA LEI N. 9.503, DE 23/09/1997, A AUTORIDADE DE TRÂNSITO, AO FINAL IDENTIFICADA, NOTIFICA O(S) PROPRIETÁRIO(S) DO(S) VEÍCULO(S) ABAIXO ESPECIFICADO(S), DA AUTUAÇÃO PELO COMETIMENTO DA(S) INFRAÇÃO(ÕES) RESPECTIVA(S), PODENDO, CASO QUEIRA, NO PRAZO DE 30 (TRINTA) DIAS, APRESENTAR DEFESA DA AUTUAÇÃO, OU AINDA INFORMAR O REAL CONDUTOR, CONFORME DISPOSTO NO ART. 257, PARÁGRAFO 7 DA MESMA LEI, COMBINADO COM A RESOLUÇÃO N. 017/1998 DO CONTRAN. SENDO PESSOA JURÍDICA O PROPRIETÁRIO DO VEÍCULO, A NÃO INDICAÇÃO DO CONDUTOR IMPLICARÁ NAS SANÇÕES DO ART. 257, PARÁGRAFO 8 DO CTB.

Placa	Auto de Infração	Código da Infração/Desdobramento	Data da Infração	Enquadramento
LYW8730	55052189D	5240/0	24/09/2012	173
MCC3544	55793696D	5487/0	05/10/2012	181 * XI
MDS7222	54108585D	5720/0	18/09/2012	186 * I
MDS7222	54108586D	5215/1	18/09/2012	170
MDS7222	54108587D	5215/2	18/09/2012	170
MDS7222	54108588D	5835/0	18/09/2012	195
MEL6193	55679880C	5479/0	11/10/2012	181 * X
MIR9065	55491257D	5541/4	21/09/2012	181 * XVII
MJV2108	55492039D	5436/0	13/10/2012	181 * VI



ESTADO DE SANTA CATARINA
SISTEMA DE INFRAÇÕES / SC - DETRAN.NET
DETRAN - DEINFRA

TRANSCORRIDO O PRAZO ACIMA, SEM A APRESENTAÇÃO DE DEFESA DA AUTUAÇÃO, OU POR SEU INDEFERIMENTO, FICA(M) O(S) NOTIFICADO(S) CIENTE(S) DA IMPOSIÇÃO DE PENALIDADE NOS TERMOS DO ART. 282 DA LEI N. 9503, DE 23/09/1997, E SEUS PARÁGRAFOS 4 E 5 (ACRESCIDOS PELA LEI 9.602/1998), PARA, EM 30 (TRINTA) DIAS, EFETUAR OPAGAMENTO OU, QUERENDO, AINDA, APRESENTAR RECURSO À JARI.OS PRAZOS ACIMA REFERIDOS ENTRAM EM VIGOR NA DATA DA PUBLICAÇÃO DESTE EDITAL.

EDITAL DE NOTIFICAÇÃO DE IMPOSIÇÃO DE PENALIDADE PELO COMETIMENTO DE INFRAÇÃO DE TRÂNSITO Nº 436 1352/2012
 FUNDAMENTADO NOS TERMOS DO ART. 281 PARÁGRAFO ÚNICO, INCISO II, DA LEI N. 9.503, DE 23/09/1997, A AUTORIDADE DE TRÂNSITO, AO FINAL IDENTIFICADA, NOTIFICA O(S) PROPRIETÁRIO(S) DO(S) VEÍCULO(S) ABAIXO ESPECIFICADO(S), DA AUTUAÇÃO PELO COMETIMENTO DA(S) INFRAÇÃO(ÕES) RESPECTIVA(S), PODENDO, CASO QUEIRA, NO PRAZO DE 30 (TRINTA) DIAS, APRESENTAR DEFESA DA AUTUAÇÃO, OU AINDA INFORMAR O REAL CONDUTOR, CONFORME DISPOSTO NO ART. 257, PARÁGRAFO 7 DA MESMA LEI, COMBINADO COM A RESOLUÇÃO N. 017/1998 DO CONTRAN. SENDO PESSOA JURÍDICA O PROPRIETÁRIO DO VEÍCULO, A NÃO INDICAÇÃO DO CONDUTOR IMPLICARÁ NAS SANÇÕES DO ART. 257, PARÁGRAFO 8 DO CTB.

Placa	Auto de Infração	Código da Infração /Desdobramento	Data da Infração	Valor da Infração	Enquadramento
MAR0197	55793079D	6637/1	29/07/2012	R\$ 127,69	230 * IX
MBY0835	55793252D	6920/0	09/08/2012	R\$ 127,69	233
MCV0085	55848594C	6556/5	23/08/2012	R\$ 191,53	230 * I
MCV0085	55848594C	6599/2	23/08/2012	R\$ 191,53	230 * V

TRANSCORRIDO O PRAZO ACIMA, SEM A APRESENTAÇÃO DO RECURSO, OU POR SEU INDEFERIMENTO, FICA(M) O(S) NOTIFICADO(S) CIENTE(S) DA IMPOSIÇÃO DE PENALIDADE NOS TERMOS DO ART. 282 DA LEI N. 9503, DE 23/09/1997, E SEUS PARÁGRAFOS 4 E 5 (ACRESCIDOS PELA LEI 9.602/1998), PARA, EM 60 (SESSENTA) DIAS, EFETUAR O PAGAMENTO. OS PRAZOS ACIMA REFERIDOS ENTRAM EM VIGOR NA DATA DA PUBLICAÇÃO DESTE EDITAL.

EDITAL DE NOTIFICAÇÃO DE IMPOSIÇÃO DE PENALIDADE PELO COMETIMENTO DE INFRAÇÃO DE TRÂNSITO Nº 436 1353/2012
 FUNDAMENTADO NOS TERMOS DO ART. 281 PARÁGRAFO ÚNICO, INCISO II, DA LEI N. 9.503, DE 23/09/1997, A AUTORIDADE DE TRÂNSITO, AO FINAL IDENTIFICADA, NOTIFICA O(S) PROPRIETÁRIO(S) DO(S) VEÍCULO(S) ABAIXO ESPECIFICADO(S), DA AUTUAÇÃO PELO COMETIMENTO DA(S) INFRAÇÃO(ÕES) RESPECTIVA(S), PODENDO, CASO QUEIRA, NO PRAZO DE 30 (TRINTA) DIAS, APRESENTAR DEFESA DA AUTUAÇÃO, OU AINDA INFORMAR O REAL CONDUTOR, CONFORME DISPOSTO NO ART. 257, PARÁGRAFO 7 DA MESMA LEI, COMBINADO COM A RESOLUÇÃO N. 017/1998 DO CONTRAN. SENDO PESSOA JURÍDICA O PROPRIETÁRIO DO VEÍCULO, A NÃO INDICAÇÃO DO CONDUTOR IMPLICARÁ NAS SANÇÕES DO ART. 257, PARÁGRAFO 8 DO CTB.

Placa	Auto de Infração	Código da Infração /Desdobramento	Data da Infração	Valor da Infração	Enquadramento
MCA7077	55793209D	5193/0	12/08/2012	R\$ 191,53	168
MGV9063	55846569C	5436/0	13/08/2010	R\$ 85,12	181 * VI
MIL2828	55491646D	5541/1	31/07/2012	R\$ 53,20	181 * XVII

TRANSCORRIDO O PRAZO ACIMA, SEM A APRESENTAÇÃO DO RECURSO, OU POR SEU INDEFERIMENTO, FICA(M) O(S) NOTIFICADO(S) CIENTE(S) DA IMPOSIÇÃO DE PENALIDADE NOS TERMOS DO ART. 282 DA LEI N. 9503, DE 23/09/1997, E SEUS PARÁGRAFOS 4 E 5 (ACRESCIDOS PELA LEI 9.602/1998), PARA, EM 60 (SESSENTA) DIAS, EFETUAR O PAGAMENTO. OS PRAZOS ACIMA REFERIDOS ENTRAM EM VIGOR NA DATA DA PUBLICAÇÃO DESTE EDITAL.

EDITAL DE NOTIFICAÇÃO POR AUTUAÇÃO PELO COMETIMENTO DE INFRAÇÃO DE TRÂNSITO Nº 436 1354/2012
 FUNDAMENTADO NOS TERMOS DO ART. 281 PARÁGRAFO ÚNICO, INCISO II, DA LEI N. 9.503, DE 23/09/1997, A AUTORIDADE DE TRÂNSITO, AO FINAL IDENTIFICADA, NOTIFICA O(S) PROPRIETÁRIO(S) DO(S) VEÍCULO(S) ABAIXO ESPECIFICADO(S), DA AUTUAÇÃO PELO COMETIMENTO DA(S) INFRAÇÃO(ÕES) RESPECTIVA(S), PODENDO, CASO QUEIRA, NO PRAZO DE 30 (TRINTA) DIAS, APRESENTAR DEFESA DA AUTUAÇÃO, OU AINDA INFORMAR O REAL CONDUTOR, CONFORME DISPOSTO NO ART. 257, PARÁGRAFO 7 DA MESMA LEI, COMBINADO COM A RESOLUÇÃO N. 017/1998 DO CONTRAN. SENDO PESSOA JURÍDICA O PROPRIETÁRIO DO VEÍCULO, A NÃO INDICAÇÃO DO CONDUTOR IMPLICARÁ NAS SANÇÕES DO ART. 257, PARÁGRAFO 8 DO CTB.

Placa	Auto de Infração	Código da Infração/Desdobramento	Data da Infração	Enquadramento
AHC7306	55793558D	6580/0	14/10/2012	230 * IV
CSC1471	55793812D	6599/2	21/10/2012	230 * V
CSC1471	55793812D	6912/0	21/10/2012	232
CSF4956	55793606D	6599/2	20/09/2012	230 * V
KMN3604	55793523D	6599/2	28/09/2012	230 * V
KPO5338	55793808D	6599/2	16/10/2012	230 * V
KPO5338	55793809D	5010/0	16/10/2012	162 * I
KPO5338	55793810D	6912/0	16/10/2012	232
LWR5647	55793311D	6920/0	26/09/2012	233
LWT3002	55490549D	6599/2	01/10/2012	230 * V
LXA3627	55793289D	6920/0	04/09/2012	233
LYM3709	55793517D	6637/1	27/09/2012	230 * IX
LYM3709	55793518D	5010/0	27/09/2012	162 * I
LYN6063	55793108D	5010/0	01/10/2012	162 * I
LYN6063	55793109D	7340/0	01/10/2012	252 * IV
LZO3041	55793310D	6920/0	17/09/2012	233
MAE2550	55793688D	6599/2	28/09/2012	230 * V
MBI4023	55793299D	6920/0	20/09/2012	233
MCO8777	55492473D	6645/0	20/09/2012	230 * X
MDC3588	55793304D	6920/0	24/09/2012	233
MDN5397	55793313D	6920/0	27/09/2012	233



ESTADO DE SANTA CATARINA
SISTEMA DE INFRAÇÕES / SC - DETRAN.NET
DETRAN - DEINFRA

MFN8276	55793616D	6599/2	21/10/2012	230 * V
MFO8412	55793553D	6548/2	07/10/2012	229
MGV1430	55793298D	6920/0	14/09/2012	233
MQK9438	55793305D	6920/0	22/09/2012	233
NEV6565	55793295D	6920/0	12/09/2012	233

TRANSCORRIDO O PRAZO ACIMA, SEM A APRESENTAÇÃO DE DEFESA DA AUTUAÇÃO, OU POR SEU INDEFERIMENTO, FICA(M) O(S) NOTIFICADO(S) CIENTE(S) DA IMPOSIÇÃO DE PENALIDADE NOS TERMOS DO ART. 282 DA LEI N. 9503, DE 23/09/1997, E SEUS PARÁGRAFOS 4 E 5 (ACRESCIDOS PELA LEI 9.602/1998), PARA, EM 30 (TRINTA) DIAS, EFETUAR OPAGAMENTO OU, QUERENDO, AINDA, APRESENTAR RECURSO À JARI. OS PRAZOS ACIMA REFERIDOS ENTRAM EM VIGOR NA DATA DA PUBLICAÇÃO DESTE EDITAL.

EDITAL DE NOTIFICAÇÃO POR AUTUAÇÃO PELO COMETIMENTO DE INFRAÇÃO DE TRÂNSITO Nº 436 1355/2012

FUNDAMENTADO NOS TERMOS DO ART. 281 PARÁGRAFO ÚNICO, INCISO II, DA LEI N. 9.503, DE 23/09/1997, A AUTORIDADE DE TRÂNSITO, AO FINAL IDENTIFICADA, NOTIFICA O(S) PROPRIETÁRIO(S) DO(S) VEÍCULO(S) ABAIXO ESPECIFICADO(S), DA AUTUAÇÃO PELO COMETIMENTO DA(S) INFRAÇÃO(ÕES) RESPECTIVA(S), PODENDO, CASO QUEIRA, NO PRAZO DE 30 (TRINTA) DIAS, APRESENTAR DEFESA DA AUTUAÇÃO, OU AINDA INFORMAR O REAL CONDUTOR, CONFORME DISPOSTO NO ART. 257, PARÁGRAFO 7 DA MESMA LEI, COMBINADO COM A RESOLUÇÃO N. 017/1998 DO CONTRAN. SENDO PESSOA JURÍDICA O PROPRIETÁRIO DO VEÍCULO, A NÃO INDICAÇÃO DO CONDUTOR IMPLICARÁ NAS SANÇÕES DO ART. 257, PARÁGRAFO 8 DO CTB.

Placa	Auto de Infração	Código da Infração/Desdobramento	Data da Infração	Enquadramento
AHA9167	55491484D	5541/4	10/09/2012	181 * XVII
DRI0142	55793038D	5452/2	24/09/2012	181 * VIII
MEU5869	55491872D	5541/4	01/10/2012	181 * XVII
MFF6561	55793693D	5541/5	01/10/2012	181 * XVII
MJN5898	55052155D	5541/4	02/10/2012	181 * XVII

TRANSCORRIDO O PRAZO ACIMA, SEM A APRESENTAÇÃO DE DEFESA DA AUTUAÇÃO, OU POR SEU INDEFERIMENTO, FICA(M) O(S) NOTIFICADO(S) CIENTE(S) DA IMPOSIÇÃO DE PENALIDADE NOS TERMOS DO ART. 282 DA LEI N. 9503, DE 23/09/1997, E SEUS PARÁGRAFOS 4 E 5 (ACRESCIDOS PELA LEI 9.602/1998), PARA, EM 30 (TRINTA) DIAS, EFETUAR OPAGAMENTO OU, QUERENDO, AINDA, APRESENTAR RECURSO À JARI. OS PRAZOS ACIMA REFERIDOS ENTRAM EM VIGOR NA DATA DA PUBLICAÇÃO DESTE EDITAL.

EDITAL DE NOTIFICAÇÃO DE IMPOSIÇÃO DE PENALIDADE PELO COMETIMENTO DE INFRAÇÃO DE TRÂNSITO Nº 436 1356/2012

FUNDAMENTADO NOS TERMOS DO ART. 281 PARÁGRAFO ÚNICO, INCISO II, DA LEI N. 9.503, DE 23/09/1997, A AUTORIDADE DE TRÂNSITO, AO FINAL IDENTIFICADA, NOTIFICA O(S) PROPRIETÁRIO(S) DO(S) VEÍCULO(S) ABAIXO ESPECIFICADO(S), DA AUTUAÇÃO PELO COMETIMENTO DA(S) INFRAÇÃO(ÕES) RESPECTIVA(S), PODENDO, CASO QUEIRA, NO PRAZO DE 30 (TRINTA) DIAS, APRESENTAR DEFESA DA AUTUAÇÃO, OU AINDA INFORMAR O REAL CONDUTOR, CONFORME DISPOSTO NO ART. 257, PARÁGRAFO 7 DA MESMA LEI, COMBINADO COM A RESOLUÇÃO N. 017/1998 DO CONTRAN. SENDO PESSOA JURÍDICA O PROPRIETÁRIO DO VEÍCULO, A NÃO INDICAÇÃO DO CONDUTOR IMPLICARÁ NAS SANÇÕES DO ART. 257, PARÁGRAFO 8 DO CTB.

Placa	Auto de Infração	Código da Infração /Desdobramento	Data da Infração	Valor da Infração	Enquadramento
AAM5324	55846501C	6599/2	07/07/2010	R\$ 191,53	230 * V
ACK6841	54657619C	5169/1	11/10/2009	R\$ 957,69	165
ACL2715	54109646D	6920/0	09/06/2011	R\$ 127,69	233
AFL3176	55490145D	5010/0	13/04/2012	R\$ 574,61	162 * I
AFV3804	55679263C	6599/2	05/07/2010	R\$ 191,53	230 * V
AFY3203	55273057C	6637/2	15/01/2010	R\$ 127,69	230 * IX
AHK1716	55848182C	6920/0	28/04/2011	R\$ 127,69	233
AIO3194	54109619D	6920/0	27/05/2011	R\$ 127,69	233
AJD4299	55271907C	6920/0	27/11/2009	R\$ 127,69	233
AKL7362	54108552D	6599/2	30/05/2011	R\$ 191,53	230 * V
ALS2285	54108332D	5274/1	05/06/2011	R\$ 191,53	175
AMY5158	55491580D	6599/2	24/07/2012	R\$ 191,53	230 * V
AOP4208	54108467D	6769/2	13/05/2011	R\$ 85,12	230 * XXII
AQW2478	55051917D	6920/0	18/01/2012	R\$ 127,69	233
BGL6391	54109117D	5274/2	30/06/2011	R\$ 191,53	175
BGL6391	54109951D	6599/2	03/06/2011	R\$ 191,53	230 * V
BGL6391	54109952D	5010/0	03/06/2011	R\$ 574,61	162 * I
BGL6391	55847381C	5010/0	30/06/2011	R\$ 574,61	162 * I
BGL6391	55847382C	5118/0	30/06/2011	R\$ 574,61	164 c/c 162 * I
BGU2386	55272848C	6610/2	15/04/2011	R\$ 127,69	230 * VII
BGU2386	55272849C	6912/0	15/04/2011	R\$ 53,20	232
BGU2386	55272850C	6610/2	15/04/2011	R\$ 127,69	230 * VII
BKS4999	55793014D	6599/2	04/07/2012	R\$ 191,53	230 * V
BKS4999	55793015D	5010/0	04/07/2012	R\$ 574,61	162 * I
BNN2110	55847604C	6726/1	03/12/2010	R\$ 127,69	230 * XVIII
BNN2110	55847605C	6637/1	03/12/2010	R\$ 127,69	230 * IX
BNN2110	55847606C	6637/2	03/12/2010	R\$ 127,69	230 * IX
BNN2550	54660526C	6599/2	29/12/2011	R\$ 191,53	230 * V
BON7012	54659849C	6920/0	28/05/2009	R\$ 127,69	233
BQF7535	55051771D	6920/0	01/11/2011	R\$ 127,69	233
BQP7890	55847955C	6920/0	08/11/2010	R\$ 127,69	233
BTU1482	55659697C	5010/0	14/11/2010	R\$ 574,61	162 * I
BTU1482	55659698C	5169/1	14/11/2010	R\$ 957,69	165



ESTADO DE SANTA CATARINA
SISTEMA DE INFRAÇÕES / SC - DETRAN.NET
DETRAN - DEINFRA

BUZ2565	55679602C	6912/0	28/04/2010	R\$ 53,20	232
BYB3308	55051946D	6920/0	08/02/2012	R\$ 127,69	233
CEI1287	55051919D	6920/0	24/01/2012	R\$ 127,69	233
CHM0299	54657797C	5010/0	26/04/2012	R\$ 574,61	162 * I
CHM0299	54657797C	6599/2	26/04/2012	R\$ 191,53	230 * V
CHM0299	55679790C	6599/2	02/02/2011	R\$ 191,53	230 * V
CKC1176	54109738D	6920/0	10/08/2011	R\$ 127,69	233
CLM1955	55491622D	5010/0	05/05/2012	R\$ 574,61	162 * I
CML1262	55848154C	6920/0	19/04/2011	R\$ 127,69	233
CQI5959	54109958D	6599/2	06/06/2011	R\$ 191,53	230 * V
CQO0090	55053231D	6599/2	03/03/2012	R\$ 191,53	230 * V
CRO3354	55679161C	6920/0	24/09/2010	R\$ 127,69	233
CRO3354	55846729C	6599/2	24/09/2010	R\$ 191,53	230 * V
CYC6615	54660534C	5010/0	30/12/2011	R\$ 574,61	162 * I
DCF8496	54108565D	6599/2	25/09/2011	R\$ 191,53	230 * V
DJK0140	54108177D	6599/2	17/01/2012	R\$ 191,53	230 * V
DLL2215	54109571D	6599/2	14/07/2011	R\$ 191,53	230 * V
DLL2215	54109730D	6920/0	05/08/2011	R\$ 127,69	233
DMA3703	55847691C	6610/2	09/12/2010	R\$ 127,69	230 * VII
DPH1415	55847102C	6637/1	01/10/2010	R\$ 127,69	230 * IX
DPL6607	55848013C	6920/0	29/12/2010	R\$ 127,69	233
DQP2179	55271842C	6920/0	06/10/2009	R\$ 127,69	233
DRR5765	54109757D	6920/0	19/08/2011	R\$ 127,69	233
DTD3302	55490914D	6920/0	08/05/2012	R\$ 127,69	233
EGH0003	54109731D	6920/0	02/08/2011	R\$ 127,69	233
GQI6400	55847525C	7340/0	31/01/2011	R\$ 85,12	252 * IV
GQI6400	55847526C	6637/1	31/01/2011	R\$ 127,69	230 * IX
GVL8999	54660522C	6599/2	29/12/2011	R\$ 191,53	230 * V
GVT4819	55492213D	6920/0	03/07/2012	R\$ 127,69	233
GYA5922	54109635D	6920/0	06/06/2011	R\$ 127,69	233
HMC3027	54109658D	6920/0	15/06/2011	R\$ 127,69	233
HOQ5627	55490937D	6920/0	16/05/2012	R\$ 127,69	233
HPG3594	55679166C	6920/0	28/09/2010	R\$ 127,69	233
HPH4633	55846684C	6599/2	13/02/2011	R\$ 191,53	230 * V
HQF7796	54109361D	5045/0	15/08/2011	R\$ 191,53	162 * V
HRB3139	54657320C	6556/1	22/10/2009	R\$ 191,53	230 * I
HUW3173	55848450C	6599/2	10/07/2011	R\$ 191,53	230 * V
IBY7276	54109706D	6920/0	20/07/2011	R\$ 127,69	233
ICJ5943	55492169D	6920/0	04/06/2012	R\$ 127,69	233
ICM8125	54109046D	6769/3	01/03/2011	R\$ 85,12	230 * XXII
ICT2730	55053169D	6599/2	16/12/2011	R\$ 191,53	230 * V
IFG3396	55490883D	6920/0	30/04/2012	R\$ 127,69	233
IFS6897	55490139D	6556/2	31/03/2012	R\$ 191,53	230 * I
IGV5897	55679027C	6920/0	31/05/2010	R\$ 127,69	233
IHE1730	55272008C	6920/0	02/03/2010	R\$ 127,69	233
IHE6631	55679025C	6920/0	31/05/2010	R\$ 127,69	233
IHE8844	55492175D	6920/0	11/06/2012	R\$ 127,69	233
IHJ5550	54108951D	6599/2	05/03/2011	R\$ 191,53	230 * V
IIF3972	55679199C	6920/0	04/11/2010	R\$ 127,69	233
IIK4018	54109768D	6920/0	25/08/2011	R\$ 127,69	233
IJG7161	54660549C	5010/0	17/03/2012	R\$ 574,61	162 * I
IJO9268	55679124C	6920/0	23/08/2010	R\$ 127,69	233
IKF8099	55848102C	6920/0	15/03/2011	R\$ 127,69	233
IKT0142	55848180C	6920/0	28/04/2011	R\$ 127,69	233
ILI3717	55848016C	6920/0	29/12/2010	R\$ 127,69	233
ILK0943	55051945D	6920/0	08/02/2012	R\$ 127,69	233
ILV2320	55679056C	6920/0	21/06/2010	R\$ 127,69	233
ILZ1422	54109637D	6920/0	08/06/2011	R\$ 127,69	233
INI5832	55053034D	6599/2	04/11/2011	R\$ 191,53	230 * V
IRA6012	54108171D	6599/2	22/10/2011	R\$ 191,53	230 * V
JNY9654	55490985D	6599/2	17/07/2012	R\$ 191,53	230 * V
JWV9894	55490868D	6920/0	30/04/2012	R\$ 127,69	233
KKX0477	55052126D	6599/2	26/01/2012	R\$ 191,53	230 * V
KMR4593	55847954C	6920/0	08/11/2010	R\$ 127,69	233
KMV9799	54107707D	6599/2	13/03/2011	R\$ 191,53	230 * V
KMV9799	54107708D	5045/0	13/03/2011	R\$ 191,53	162 * V
KMY7618	55053035D	6912/0	04/11/2011	R\$ 53,20	232
KRN0486	55490450D	6556/1	11/05/2012	R\$ 191,53	230 * I
KZV4917	55272731C	6599/2	24/10/2010	R\$ 191,53	230 * V
KZV4917	55847503C	6912/0	12/11/2010	R\$ 53,20	232
LBU3523	55053154D	5045/0	16/11/2011	R\$ 191,53	162 * V
LBU3523	55053154D	6912/0	16/11/2011	R\$ 53,20	232
LBU3523	55492287D	6599/2	11/06/2012	R\$ 191,53	230 * V
LNO0836	55678961C	6920/0	19/04/2010	R\$ 127,69	233



ESTADO DE SANTA CATARINA
SISTEMA DE INFRAÇÕES / SC - DETRAN.NET
DETRAN - DEINFRA

LVN4447	55051815D	6920/0	14/11/2011	R\$ 127,69	233
LWV4022	55491409D	5010/0	21/04/2012	R\$ 574,61	162 * I
LWV4022	55491410D	6912/0	21/04/2012	R\$ 53,20	232
LWX6782	55492007D	5045/0	09/05/2012	R\$ 191,53	162 * V
LWX6782	55492007D	6599/2	09/05/2012	R\$ 191,53	230 * V
LWX6782	55492007D	6912/0	09/05/2012	R\$ 53,20	232
LWZ1467	54659034C	5010/0	12/05/2012	R\$ 574,61	162 * I
LXA3678	54658954C	6599/2	17/06/2009	R\$ 191,53	230 * V
LXA3678	54658955C	6637/2	17/06/2009	R\$ 127,69	230 * IX
LXA3678	54659330C	6556/3	18/09/2009	R\$ 191,5 3	230 * I
LXB9095	55490741D	6599/2	18/04/2012	R\$ 191,53	230 * V
LXD4081	54107962D	5061/0	29/01/2011	R\$ 574,61	163 c/c 162 * I
LXD4081	55847119C	6637/1	24/12/2010	R\$ 127,69	230 * IX
LXD4081	55847793C	5274/3	24/12/2010	R\$ 191,53	175
LXE0470	54109627D	6920/0	01/06/2011	R\$ 127,69	233
LXG3984	55793024D	6599/2	05/07/2012	R\$ 191,53	230 * V
LXG3984	55793025D	5045/0	05/07/2012	R\$ 191,53	162 * V
LXG3984	55793026D	6912/0	05/07/2012	R\$ 53,20	232
LXG9484	55679086C	6920/0	08/07/2010	R\$ 127,69	233
LXH6559	55848682C	5045/0	06/02/2011	R\$ 191,53	162 * V
LXI6821	55847543C	5010/0	23/02/2011	R\$ 574,61	162 * I
LXK5923	55848411C	6599/2	19/12/2010	R\$ 191,53	230 * V
LXM0077	55272847C	5010/0	02/04/2011	R\$ 574,61	162 * I
LXM0507	55492188D	6920/0	19/06/2012	R\$ 127,69	233
LXM4244	55678981C	6920/0	04/05/2010	R\$ 127,69	233
LXN2107	55492240D	6920/0	01/08/2012	R\$ 127,69	233
LXP2379	55679099C	6920/0	21/07/2010	R\$ 127,69	233
LXS2614	55846641C	6769/1	27/07/2010	R\$ 85,12	230 * XXII
LXS2614	55846642C	6912/0	27/07/2010	R\$ 53,20	232
LXS4485	55052021D	5037/1	08/11/2011	R\$ 574,61	162 * III
LXS8764	55679278C	6599/2	23/08/2010	R\$ 191,53	230 * V
LXT3288	55490112D	5045/0	09/02/2012	R\$ 191,53	162 * V
LXU2451	55847597C	6599/2	16/07/2011	R\$ 191,53	230 * V
LXU2451	55847598C	5010/0	16/07/2011	R\$ 574,61	162 * I
LXU2451	55847599C	6637/1	16/07/2011	R\$ 127,69	230 * IX
LXU6559	54108088D	6599/2	12/03/2011	R\$ 191,53	230 * V
LXU6559	54108089D	6556/4	12/03/2011	R\$ 191,53	230 * I
LXU6559	54108090D	5010/0	12/03/2011	R\$ 574,61	162 * I
LXU6559	54108091D	6637/1	12/03/2011	R\$ 127,69	230 * IX
LXV2456	55492267D	6599/2	02/06/2012	R\$ 191,53	230 * V
LXV2456	55492268D	6726/1	02/06/2012	R\$ 127,69	230 * XVIII
LXV2456	55492269D	5010/0	02/06/2012	R\$ 574,61	162 * I
LXX0674	55272248C	5061/0	02/11/2009	R\$ 574,61	163 c/c 162 * I
LXX0674	55272249C	5010/0	02/11/2009	R\$ 574,61	162 * I
LXX0674	55272250C	6599/2	02/11/2009	R\$ 191,53	230 * V
LXZ0651	55490866D	6920/0	30/04/2012	R\$ 127,69	233
LXZ5603	55052421D	6599/2	26/12/2011	R\$ 191,53	230 * V
LXZ5603	55848781C	5010/0	10/02/2012	R\$ 574,61	162 * I
LYC7779	54109649D	6920/0	10/06/2011	R\$ 127,69	233
LYC8993	55051935D	6920/0	31/01/2012	R\$ 127,69	233
LYC8993	55848073C	6920/0	10/02/2011	R\$ 127,69	233
LYG6526	55678935C	5010/0	25/04/2010	R\$ 574,61	162 * I
LYG7983	55491309D	6769/2	11/05/2012	R\$ 85,12	230 * XXII
LYG7983	55491310D	6769/1	11/05/2012	R\$ 85,12	230 * XXII
LYG7983	55491310D	6769/2	11/05/2012	R\$ 85,12	230 * XXII
LYI0860	54107866D	5045/0	16/04/2011	R\$ 191,53	162 * V
LYI0860	54107867D	6599/2	16/04/2011	R\$ 191,53	230 * V
LYI2328	54659110C	6599/2	03/01/2010	R\$ 191,53	230 * V
LYJ9709	55847248C	5010/0	15/04/2011	R\$ 574,61	162 * I
LYJ9709	55847248C	6599/2	15/04/2011	R\$ 191,53	230 * V
LYK0169	55679005C	6920/0	17/05/2010	R\$ 127,69	233
LYL3486	54109167D	6599/2	09/10/2011	R\$ 191,53	230 * V
LYO1989	55847552C	6599/2	05/12/2010	R\$ 191,53	230 * V
LYO1989	55847556C	6556/1	05/12/2010	R\$ 191,53	230 * I
LYO2009	55659911C	6599/2	10/04/2010	R\$ 191,53	230 * V
LYO2009	55659912C	5010/0	10/04/2010	R\$ 574,61	162 * I
LYO6208	55492254D	6599/2	27/05/2012	R\$ 191,53	230 * V
LYO6208	55492255D	6556/1	27/05/2012	R\$ 191,53	230 * I
LYO6208	55492256D	6637/1	27/05/2012	R\$ 127,69	230 * IX
LYO6208	55492257D	5010/0	27/05/2012	R\$ 574,61	162 * I
LYP4845	55679219C	6769/1	17/06/2010	R\$ 85,12	230 * XXII
LYP6810	55679167C	6920/0	28/09/2010	R\$ 127,69	233
LYT7291	54658654C	6599/2	05/11/2009	R\$ 191,53	230 * V
LYT9984	55492018D	6912/0	28/06/2012	R\$ 53,20	232



ESTADO DE SANTA CATARINA
SISTEMA DE INFRAÇÕES / SC - DETRAN.NET
DETRAN - DEINFRA

LYU0396	55274260C	6580/0	22/05/2010	R\$ 191,53	230 * IV
LYU0396	55274261C	5010/0	22/05/2010	R\$ 574,61	162 * I
LYU0396	55274262C	6637/1	22/05/2010	R\$ 127,69	230 * IX
LYW6527	54109280D	5010/0	22/09/2011	R\$ 574,61	162 * I
LYY3307	55679198C	6920/0	04/11/2010	R\$ 127,69	233
LYY6482	55679585C	6599/2	26/05/2010	R\$ 191,53	230 * V
LYZ4915	55051874D	6920/0	27/12/2011	R\$ 127,69	233
LYZ5395	55793080D	5010/0	01/08/2012	R\$ 574,61	162 * I
LYZ5395	55793082D	6637/1	01/08/2012	R\$ 127,69	230 * IX
LZA1635	54108982D	6556/3	13/08/2011	R\$ 191,53	230 * I
LZA4297	54108435D	6637/1	27/07/2011	R\$ 127,69	230 * IX
LZA4297	54108436D	6912/0	27/07/2011	R\$ 53,20	232
LZA4297	54108437D	5010/0	27/07/2011	R\$ 574,61	162 * I
LZB2837	55272302C	6599/2	27/10/2009	R\$ 191,53	230 * V
LZB2837	55272303C	5045/0	27/10/2009	R\$ 191,53	162 * V
LZC6838	55053152D	6599/2	10/11/2011	R\$ 191,53	230 * V
LZD7395	55490875D	6920/0	30/04/2012	R\$ 127,69	233
LZD8588	55847282C	6912/0	15/10/2010	R\$ 53,20	232
LZH2731	55052026D	6599/2	10/11/2011	R\$ 191,53	230 * V
LZH2731	55052027D	5010/0	10/11/2011	R\$ 574,61	162 * I
LZI4435	55846688C	5010/0	02/07/2011	R\$ 574,61	162 * I
LZI4435	55846689C	6599/2	02/07/2011	R\$ 191,53	230 * V
LZI4435	55846690C	6637/1	02/07/2011	R\$ 127,69	230 * IX
LZI4435	55846691C	6580/0	02/07/2011	R\$ 191,53	230 * IV
LZJ8090	55848878C	5010/0	22/04/2011	R\$ 574,61	162 * I
LZJ8090	55848879C	6599/2	22/04/2011	R\$ 191,53	230 * V
LZJ8090	55848880C	6637/2	22/04/2011	R\$ 127,69	230 * IX
LZK3200	55051767D	6920/0	01/11/2011	R\$ 127,69	233
LZK3200	55848570C	6599/2	05/02/2011	R\$ 191,53	230 * V
LZL0648	54109190D	6599/2	20/03/2012	R\$ 191,53	230 * V
LZL0648	54109191D	6556/1	20/03/2012	R\$ 191,53	230 * I
LZL0648	54109192D	6912/0	20/03/2012	R\$ 53,20	232
LZL8088	55273335C	6599/2	08/01/2010	R\$ 191,53	230 * V
LZP1082	55271950C	6920/0	12/01/2010	R\$ 127,69	233
LZP1082	55274279C	5010/0	24/11/2010	R\$ 574,61	162 * I
LZP6977	54107726D	6599/2	14/03/2011	R\$ 191,53	230 * V
LZP9894	55848692C	6599/2	20/02/2011	R\$ 191,53	230 * V
LZP9894	55848693C	5010/0	20/02/2011	R\$ 574,61	162 * I
LZP9894	55848694C	5118/0	20/02/2011	R\$ 574,61	164 c/c 162 * I
LZR1535	55272996C	6599/2	05/02/2010	R\$ 191,53	230 * V
LZS2031	55679120C	6920/0	23/08/2010	R\$ 127,69	233
LZS2103	55273001C	5010/0	19/05/2010	R\$ 574,61	162 * I
LZS2103	55273002C	6726/1	19/05/2010	R\$ 127,69	230 * XVIII
LZU6679	54108233D	6599/2	04/03/2012	R\$ 191,53	230 * V
LZU6679	54108234D	5010/0	04/03/2012	R\$ 574,61	162 * I
LZU6679	54108235D	5118/0	04/03/2012	R\$ 574,61	164 c/c 162 * I
LZU6679	54108236D	6556/1	04/03/2012	R\$ 191,53	230 * I
LZV1741	54109034D	6769/1	17/02/2011	R\$ 85,12	230 * XXII
LZV1741	55848188C	6920/0	03/05/2011	R\$ 127,69	233
LZW5393	54108506D	6912/0	15/06/2011	R\$ 53,20	232
LZY3440	54107897D	6599/2	30/04/2011	R\$ 191,53	230 * V
LZY3440	55271822C	6920/0	18/09/2009	R\$ 127,69	233
MAA2214	55680134C	6599/2	30/04/2011	R\$ 191,53	230 * V
MAA3340	54109508D	6610/2	13/07/2011	R\$ 127,69	230 * VII
MAA3340	54109509D	5010/0	13/07/2011	R\$ 574,61	162 * I
MAA3340	54109511D	6637/2	13/07/2011	R\$ 127,69	230 * IX
MAA3340	55659377C	7340/0	07/03/2010	R\$ 85,12	252 * IV
MAA3340	55679867C	5010/0	05/08/2011	R\$ 574,61	162 * I
MAC4629	55051965D	6920/0	01/03/2012	R\$ 127,69	233
MAD1592	55679055C	6920/0	21/06/2010	R\$ 127,69	233
MAE0465	55053089D	6556/5	23/02/2012	R\$ 191,53	230 * I
MAE0465	55053089D	6599/2	23/02/2012	R\$ 191,53	230 * V
MAE0465	55053090D	5010/0	23/02/2012	R\$ 574,61	162 * I
MAE5389	54108348D	6637/2	29/06/2011	R\$ 127,69	230 * IX
MAE5389	54108349D	6556/1	29/06/2011	R\$ 191,53	230 * I
MAE5389	55053087D	6912/0	17/02/2012	R\$ 53,20	232
MAE5748	55847586C	5010/0	06/05/2011	R\$ 574,61	162 * I
MAE5748	55847587C	6599/2	06/05/2011	R\$ 191,53	230 * V
MAE9161	55678799C	5010/0	02/10/2011	R\$ 574,61	162 * I
MAE9161	55678800C	6599/2	02/10/2011	R\$ 191,53	230 * V
MAF3475	54109266D	6912/0	28/07/2011	R\$ 53,20	232
MAJ2415	54109006D	5037/1	02/02/2011	R\$ 574,61	162 * III
MAK5362	55052581D	5045/0	22/09/2011	R\$ 191,53	162 * V
MAN3640	55847680C	6599/2	09/12/2010	R\$ 191,53	230 * V



ESTADO DE SANTA CATARINA
SISTEMA DE INFRAÇÕES / SC - DETRAN.NET
DETRAN - DEINFRA

MAQ5159	55271925C	6920/0	18/12/2009	R\$ 127,69	233
MAQ8390	55271959C	6920/0	15/01/2010	R\$ 127,69	233
MAR9794	55848564C	6912/0	11/01/2011	R\$ 53,20	232
MAT0975	55490334D	6599/2	29/02/2012	R\$ 191,53	230 * V
MAT2624	55271824C	6920/0	22/09/2009	R\$ 127,69	233
MAU8832	55678793C	5010/0	16/09/2011	R\$ 574,61	162 * I
MAU8832	55678794C	6408/0	16/09/2011	R\$ 85,12	221
MAV2140	55847201C	5169/1	26/09/2010	R\$ 957,69	165
MAV4775	55678980C	6920/0	04/05/2010	R\$ 127,69	233
MAV5418	54109566D	5010/0	12/07/2011	R\$ 574,61	162 * I
MAV5418	54109567D	5118/0	12/07/2011	R\$ 574,61	164 c/c 162 * I
MAV5418	54110022D	6912/0	12/07/2011	R\$ 53,20	232
MAW4130	55272050C	6920/0	06/04/2010	R\$ 127,69	233
MAW5451	54109709D	6920/0	25/07/2011	R\$ 127,69	233
MAW9263	55272591C	6599/2	15/12/2009	R\$ 191,53	230 * V
MAW9821	55051974D	6920/0	24/02/2012	R\$ 127,69	233
MAX2150	54108406D	6599/2	27/04/2011	R\$ 191,53	230 * V
MAX7650	54109590D	6599/2	26/08/2011	R\$ 191,53	230 * V
MAX7650	54109591D	6912/0	26/08/2011	R\$ 53,20	232
MAY0769	55847668C	6769/1	25/11/2010	R\$ 85,12	230 * XXII
MAY9478	55679960C	5045/0	08/04/2010	R\$ 191,53	162 * V
MAZ2439	55273062C	5010/0	08/03/2010	R\$ 574,61	162 * I
MAZ6537	55053205D	5010/0	23/11/2011	R\$ 574,61	162 * I
MAZ6537	55053208D	6599/2	23/11/2011	R\$ 191,53	230 * V
MAZ6642	55846511C	5010/0	08/07/2010	R\$ 574,61	162 * I
MBA0135	55848000C	6920/0	29/12/2010	R\$ 127,69	233
MBA2194	54659038C	5010/0	15/05/2012	R\$ 574,61	162 * I
MBA2194	55490670D	5010/0	27/02/2012	R\$ 574,61	162 * I
MBA5345	55052650D	5010/0	13/12/2011	R\$ 574,61	162 * I
MBA5345	55052650D	6599/2	13/12/2011	R\$ 191,53	230 * V
MBB7555	55847441C	5010/0	09/02/2011	R\$ 574,61	162 * I
MBC5851	55678820C	6599/2	16/04/2010	R\$ 191,53	230 * V
MBC7408	55490327D	6599/2	28/02/2012	R\$ 191,53	230 * V
MBC7408	55490328D	5010/0	28/02/2012	R\$ 574,61	162 * I
MBD9628	55273112C	5010/0	26/12/2009	R\$ 574,61	162 * I
MBD9628	55273113C	6599/2	26/12/2009	R\$ 191,53	230 * V
MBD9628	55273114C	6556/1	26/12/2009	R\$ 191,53	230 * I
MBF3054	55272991C	6556/5	30/01/2010	R\$ 191,53	230 * I
MBF3695	55679323C	5045/0	02/06/2010	R\$ 191,53	162 * V
MBH2143	55052647D	6556/1	10/12/2011	R\$ 191,53	230 * I
MBI1004	54108162D	6599/2	10/10/2011	R\$ 191,53	230 * V
MBI1004	54108163D	5010/0	10/10/2011	R\$ 574,61	162 * I
MBI1685	54108172D	6599/2	28/10/2011	R\$ 191,53	230 * V
MBI1685	55272495C	6599/2	26/08/2010	R\$ 191,53	230 * V
MBI1685	55272497C	5010/0	16/08/2010	R\$ 574,61	162 * I
MBI3085	55273352C	6599/2	21/12/2009	R\$ 191,53	230 * V
MBI4735	55490135D	5010/0	19/03/2012	R\$ 574,61	162 * I
MBI4735	55490137D	6556/2	19/03/2012	R\$ 191,53	230 * I
MBJ5064	54108374D	6599/2	16/10/2011	R\$ 191,53	230 * V
MBK6113	55846934C	5010/0	17/08/2011	R\$ 574,61	162 * I
MBK6113	55846934C	6556/1	17/08/2011	R\$ 191,53	230 * I
MBL8267	55273122C	6599/2	27/12/2009	R\$ 191,53	230 * V
MBM1863	54658083C	6637/1	09/03/2010	R\$ 127,69	230 * IX
MBM1863	55679474C	6912/0	25/05/2010	R\$ 53,20	232
MBM1863	55846662C	6637/2	03/09/2010	R\$ 127,69	230 * IX
MBM3302	55491757D	6599/2	08/05/2012	R\$ 191,53	230 * V
MBM3302	55491757D	6602/0	08/05/2012	R\$ 191,53	230 * VI
MBM3302	55491758D	5010/0	08/05/2012	R\$ 574,61	162 * I
MBM7431	55679186C	6920/0	07/10/2010	R\$ 127,69	233
MBN2484	55846970C	5010/0	24/09/2010	R\$ 574,61	162 * I
MBN2484	55846971C	6599/2	24/09/2010	R\$ 191,53	230 * V
MBN3141	55678826C	6599/2	19/04/2010	R\$ 191,53	230 * V
MBO8597	55052151D	6599/2	04/11/2011	R\$ 191,53	230 * V
MBO9165	55273080C	6912/0	31/08/2010	R\$ 53,20	232
MBO9165	55848018C	6920/0	29/12/2010	R\$ 127,69	233
MBR7092	54656783C	6599/2	12/12/2010	R\$ 191,53	230 * V
MBS8574	55679423C	5045/0	12/05/2010	R\$ 191,53	162 * V
MBS8574	55679424C	6637/1	12/05/2010	R\$ 127,69	230 * IX
MBS8574	55847613C	6599/2	09/12/2010	R\$ 191,53	230 * V
MBS9251	54108353D	5010/0	19/05/2011	R\$ 574,61	162 * I
MBS9251	55846809C	5010/0	04/11/2011	R\$ 574,61	162 * I
MBS9572	55846736C	6599/2	01/10/2010	R\$ 191,53	230 * V
MBT1504	55053775D	6599/2	15/01/2012	R\$ 191,53	230 * V
MBT1504	55053776D	6556/5	15/01/2012	R\$ 191,53	230 * I



ESTADO DE SANTA CATARINA
SISTEMA DE INFRAÇÕES / SC - DETRAN.NET
DETRAN - DEINFRA

MBT3264	55272635C	6556/1	18/11/2009	R\$ 191,53	230 * I
MBT3264	55659936C	5274/1	26/08/2010	R\$ 191,53	175
MBT3264	55659937C	6912/0	26/08/2010	R\$ 53,20	232
MBT3264	55659939C	6599/2	26/08/2010	R\$ 191,53	230 * V
MBT7607	55271866C	6920/0	21/10/2009	R\$ 127,69	233
MBU4398	55053984D	6599/2	04/02/2012	R\$ 191,53	230 * V
MBU4398	55053985D	5010/0	04/02/2012	R\$ 574,61	162 * I
MBU4398	55053986D	6610/1	04/02/2012	R\$ 127,69	230 * VII
MBU7269	55051932D	6920/0	31/01/2012	R\$ 127,69	233
MBV1373	54660531C	6556/1	30/12/2011	R\$ 191,53	230 * I
MBV3967	54108438D	6912/0	27/07/2011	R\$ 53,20	232
MBV3967	54109263D	6556/1	27/07/2011	R\$ 191,53	230 * I
MBV3967	54109264D	6637/1	27/07/2011	R\$ 127,69	230 * IX
MBV3967	54109265D	5010/0	27/07/2011	R\$ 574,61	162 * I
MBV8954	55052058D	6610/2	08/11/2011	R\$ 127,69	230 * VII
MBX6241	55659681C	5010/0	10/06/2010	R\$ 574,61	162 * I
MBX6241	55659681C	6963/3	10/06/2010	R\$ 127,69	237
MBX6431	54109122D	6610/2	09/07/2011	R\$ 127,69	230 * VII
MBX6431	54109123D	6700/1	09/07/2011	R\$ 127,69	230 * XVI
MBZ0052	55679578C	5010/0	25/05/2010	R\$ 574,61	162 * I
MBZ0052	55679579C	6599/2	25/05/2010	R\$ 191,53	230 * V
MBZ0998	55659675C	6556/1	18/04/2010	R\$ 191,53	230 * I
MCA4395	55052588D	6645/0	02/10/2011	R\$ 127,69	230 * X
MCA4395	55274050C	6637/1	26/01/2010	R\$ 127,69	230 * IX
MCA4395	55490700D	7340/0	16/03/2012	R\$ 85,12	252 * IV
MCA7348	55051814D	6920/0	14/11/2011	R\$ 127,69	233
MCA8395	55272753C	6599/2	29/10/2009	R\$ 191,53	230 * V
MCA8395	55272754C	5061/0	29/10/2009	R\$ 574,61	163 c/c 162 * I
MCA8395	55272755C	6637/1	29/10/2009	R\$ 127,69	230 * IX
MCA8395	55272756C	5274/1	29/10/2009	R\$ 191,53	175
MCC3544	55492182D	6920/0	12/06/2012	R\$ 127,69	233
MCD2703	55679993C	6769/1	28/04/2010	R\$ 85,12	230 * XXII
MCD3413	55272022C	6920/0	10/03/2010	R\$ 127,69	233
MCD8754	54657133C	6599/2	18/02/2011	R\$ 191,53	230 * V
MCD9253	55272186C	6599/2	27/04/2010	R\$ 191,53	230 * V
MCD9253	55272187C	6610/1	27/04/2010	R\$ 127,69	230 * VII
MCD9253	55272188C	6580/0	27/04/2010	R\$ 191,53	230 * IV
MCD9253	55272189C	6637/1	27/04/2010	R\$ 127,69	230 * IX
MCD9720	55491303D	6599/2	29/04/2012	R\$ 191,53	230 * V
MCD9720	55491303D	6610/2	29/04/2012	R\$ 127,69	230 * VII
MCD9720	55491303D	6637/1	29/04/2012	R\$ 127,69	230 * IX
MCD9720	55491304D	6580/0	29/04/2012	R\$ 191,53	230 * IV
MCD9720	55491304D	6637/1	29/04/2012	R\$ 127,69	230 * IX
MCE2275	55273029C	6599/2	19/12/2010	R\$ 191,53	230 * V
MCE2275	55273030C	5010/0	19/12/2010	R\$ 574,61	162 * I
MCE2275	55273031C	5118/0	19/12/2010	R\$ 574,61	164 c/c 162 * I
MCE8774	54658015C	6599/2	20/10/2011	R\$ 191,53	230 * V
MCE8774	54658016C	5010/0	20/10/2011	R\$ 574,61	162 * I
MCF5937	55271853C	6920/0	16/10/2009	R\$ 127,69	233
MCF9758	55052370D	7285/0	07/01/2012	R\$ 85,12	250 * III
MCG7152	54109975D	5010/0	11/08/2011	R\$ 574,61	162 * I
MCG7152	55053155D	5010/0	16/11/2011	R\$ 574,61	162 * I
MCG7152	55491638D	6556/1	09/07/2012	R\$ 191,53	230 * I
MCG8737	54108167D	6599/2	22/10/2011	R\$ 191,53	230 * V
MCG8737	54108169D	6556/5	22/10/2011	R\$ 191,53	230 * I
MCH4651	54108968D	6599/2	05/07/2011	R\$ 191,53	230 * V
MCH4651	54108969D	6912/0	05/07/2011	R\$ 53,20	232
MCH4651	54109686D	6920/0	11/07/2011	R\$ 127,69	233
MCH8828	55051773D	6920/0	01/11/2011	R\$ 127,69	233
MCI6331	55273135C	5010/0	09/01/2010	R\$ 574,61	162 * I
MCJ1706	54657132C	6599/2	09/02/2011	R\$ 191,53	230 * V
MCJ2848	55847969C	6920/0	18/11/2010	R\$ 127,69	233
MCJ6450	55272048C	6920/0	06/04/2010	R\$ 127,69	233
MCJ6535	55491438D	5045/0	30/04/2012	R\$ 191,53	162 * V
MCJ7117	55272663C	7340/0	17/01/2010	R\$ 85,12	252 * IV
MCJ7117	55679822C	5045/0	02/08/2010	R\$ 191,53	162 * V
MCJ7117	55679823C	6653/1	02/08/2010	R\$ 127,69	230 * XI
MCK0258	54658096C	6653/2	23/07/2010	R\$ 127,69	230 * XI
MCK0258	54658097C	6912/0	23/07/2010	R\$ 53,20	232
MCK0258	55678936C	6653/1	25/04/2010	R\$ 127,69	230 * XI
MCK0258	55679109C	6920/0	09/08/2010	R\$ 127,69	233
MCK6069	55847868C	6599/2	02/01/2011	R\$ 191,53	230 * V
MCK6069	55847869C	6556/1	02/01/2011	R\$ 191,53	230 * I
MCL1602	55679259C	6599/2	23/06/2010	R\$ 191,53	230 * V



ESTADO DE SANTA CATARINA
SISTEMA DE INFRAÇÕES / SC - DETRAN.NET
DETRAN - DEINFRA

MCL6492	55272948C	6599/2	11/03/2010	R\$ 191,53	230 * V
MCL6923	55679018C	6920/0	31/05/2010	R\$ 127,69	233
MCM4517	55678967C	6920/0	20/04/2010	R\$ 127,69	233
MCM7049	54107858D	6599/2	26/03/2011	R\$ 191,53	230 * V
MCN5421	55848110C	6920/0	22/03/2011	R\$ 127,69	233
MCO0577	55678897C	6556/1	22/08/2010	R\$ 191,53	230 * I
MCO0577	55678898C	6556/4	22/08/2010	R\$ 191,53	230 * I
MCO2941	55272817C	6599/2	18/12/2009	R\$ 191,53	230 * V
MCO3041	55052380D	5010/0	06/02/2012	R\$ 574,61	162 * I
MCO3041	55052381D	6599/2	06/02/2012	R\$ 191,53	230 * V
MCO3041	55052382D	6556/1	06/02/2012	R\$ 191,53	230 * I
MCO3041	55052383D	6556/4	06/02/2012	R\$ 191,53	230 * I
MCO3041	55052384D	6637/1	06/02/2012	R\$ 127,69	230 * IX
MCO3041	55052385D	6637/1	06/02/2012	R\$ 127,69	230 * IX
MCO3041	55052387D	5274/1	06/02/2012	R\$ 191,53	175
MCO6603	54109797D	6920/0	08/09/2011	R\$ 127,69	233
MCQ6004	54109402D	6769/1	26/08/2011	R\$ 85,12	230 * XXII
MCQ6004	55271846C	6920/0	08/10/2009	R\$ 127,69	233
MCQ8331	55491425D	6599/2	25/04/2012	R\$ 191,53	230 * V
MCQ8331	55491426D	5010/0	25/04/2012	R\$ 574,61	162 * I
MCR7107	55679209C	6769/3	15/06/2010	R\$ 85,12	230 * XXII
MCS9279	54109636D	6920/0	08/06/2011	R\$ 127,69	233
MCT0325	55490929D	6920/0	12/05/2012	R\$ 127,69	233
MCV0407	55051918D	6920/0	25/01/2012	R\$ 127,69	233
MCV5911	55659250C	5010/0	30/01/2012	R\$ 574,61	162 * I
MCV7412	55053850D	5010/0	19/01/2012	R\$ 574,61	162 * I
MCY8537	55679235C	7340/0	19/06/2010	R\$ 85,12	252 * IV
MCZ5414	55848542C	5045/0	14/01/2012	R\$ 191,53	162 * V
MCZ7903	55847154C	6599/2	21/11/2010	R\$ 191,53	230 * V
MDA0124	54656430C	5010/0	07/02/2010	R\$ 574,61	162 * I
MDA1973	54108544D	5010/0	30/04/2012	R\$ 574,61	162 * I
MDA3186	55679016C	6920/0	31/05/2010	R\$ 127,69	233
MDC6102	54657625C	6599/2	04/11/2009	R\$ 191,53	230 * V
MDD4443	55490322D	6599/2	27/02/2012	R\$ 191,53	230 * V
MDD5590	55847634C	5010/0	16/01/2011	R\$ 574,61	162 * I
MDE0169	54108920D	5010/0	21/01/2011	R\$ 574,61	162 * I
MDE0617	54107826D	6556/1	07/05/2011	R\$ 191,53	230 * I
MDE0617	54107826D	6580/0	07/05/2011	R\$ 191,53	230 * IV
MDE0617	54107827D	6637/1	07/05/2011	R\$ 127,69	230 * IX
MDE2463	55490338D	6599/2	03/03/2012	R\$ 191,53	230 * V
MDE5017	54109229D	6599/2	21/10/2011	R\$ 191,53	230 * V
MDE5017	54109230D	5010/0	21/10/2011	R\$ 574,61	162 * I
MDF2302	55051960D	6920/0	23/02/2012	R\$ 127,69	233
MDF8921	55679177C	6920/0	14/10/2010	R\$ 127,69	233
MDF9159	55679672C	6599/2	30/08/2011	R\$ 191,53	230 * V
MDG4910	55273992C	6637/1	19/05/2011	R\$ 127,69	230 * IX
MDG4910	55273993C	5010/0	19/05/2011	R\$ 574,61	162 * I
MDG6985	55271914C	6920/0	11/12/2009	R\$ 127,69	233
MDH0727	55679774C	6599/2	13/07/2010	R\$ 191,53	230 * V
MDH2210	55680157C	6599/2	16/06/2010	R\$ 191,53	230 * V
MDH4345	55490297D	6599/2	05/06/2012	R\$ 191,53	230 * V
MDK6076	55490785D	6556/1	10/04/2012	R\$ 191,53	230 * I
MDK6076	55490786D	5010/0	10/04/2012	R\$ 574,61	162 * I
MDK7592	54109691D	6920/0	13/07/2011	R\$ 127,69	233
MDL3499	55051985D	6920/0	02/04/2012	R\$ 127,69	233
MDM1110	54108764D	6599/2	18/01/2012	R\$ 191,53	230 * V
MDM1110	54108765D	6637/1	18/01/2012	R\$ 127,69	230 * IX
MDO0168	54109004D	6599/2	02/02/2011	R\$ 191,53	230 * V
MDP3297	55659398C	6912/0	03/04/2010	R\$ 53,20	232
MDP5609	55680043C	6637/2	12/05/2011	R\$ 127,69	230 * IX
MDP9459	54656421C	6599/2	06/10/2009	R\$ 191,53	230 * V
MDQ4625	54108529D	6556/1	17/12/2011	R\$ 191,53	230 * I
MDQ4625	54108531D	6637/2	17/12/2011	R\$ 127,69	230 * IX
MDQ4625	54108575D	6599/2	01/11/2011	R\$ 191,53	230 * V
MDQ4625	54659526C	6637/1	05/03/2012	R\$ 127,69	230 * IX
MDQ4625	55053080D	6637/2	16/01/2012	R\$ 127,69	230 * IX
MDQ4625	55273041C	6556/1	24/02/2011	R\$ 191,53	230 * I
MDQ4625	55847375C	5045/0	08/05/2011	R\$ 191,53	162 * V
MDQ4625	55848091C	6920/0	02/03/2011	R\$ 127,69	233
MDQ4891	55847212C	6599/2	16/10/2010	R\$ 191,53	230 * V
MDQ4891	55847213C	5010/0	16/10/2010	R\$ 574,61	162 * I
MDR1033	54109003D	6599/2	02/02/2011	R\$ 191,53	230 * V
MDR4000	55490406D	6599/2	21/01/2012	R\$ 191,53	230 * V
MDS3667	55273099C	5274/1	27/03/2011	R\$ 191,53	175



ESTADO DE SANTA CATARINA
SISTEMA DE INFRAÇÕES / SC - DETRAN.NET
DETRAN - DEINFRA

MDS3667	55273100C	6653/1	27/03/2011	R\$ 127,69	230 * XI
MDS3667	55848087C	6920/0	17/02/2011	R\$ 127,69	233
MDS5679	54657492C	6599/2	13/10/2009	R\$ 191,53	230 * V
MDS5679	54657700C	5010/0	13/10/2009	R\$ 574,61	162 * I
MDS8669	55051830D	6920/0	01/12/2011	R\$ 127,69	233
MDT4360	55847544C	6556/4	26/02/2011	R\$ 191,53	230 * I
MDV4789	55051822D	6920/0	23/11/2011	R\$ 127,69	233
MDV5009	55053084D	6556/1	03/02/2012	R\$ 191,53	230 * I
MDV5009	55053084D	6599/2	03/02/2012	R\$ 191,53	230 * V
MDV5009	55053086D	6912/0	03/02/2012	R\$ 53,20	232
MDV5259	55490654D	7340/0	15/02/2012	R\$ 85,12	252 * IV
MDW0102	55272695C	6700/1	16/11/2010	R\$ 127,69	230 * XVI
MDW2259	54660532C	6556/1	30/12/2011	R\$ 191,53	230 * I
MDX7808	55679043C	6920/0	09/06/2010	R\$ 127,69	233
MDZ2838	54107731D	6599/2	14/03/2011	R\$ 191,53	230 * V
MDZ2838	55271804C	6920/0	12/09/2009	R\$ 127,69	233
MEA1083	55491585D	5029/3	27/07/2012	R\$ 957,69	162 * II
MEA1083	55491585D	5045/0	27/07/2012	R\$ 191,53	162 * V
MEA1083	55491586D	6912/0	27/07/2012	R\$ 53,20	232
MEA4012	54109681D	6920/0	07/07/2011	R\$ 127,69	233
MEA4318	55679128C	6920/0	26/08/2010	R\$ 127,69	233
MEA9330	55846722C	5010/0	14/09/2010	R\$ 574,61	162 * I
MEA9330	55846723C	6599/2	14/09/2010	R\$ 191,53	230 * V
MEB2745	55491514D	6629/0	21/05/2012	R\$ 127,69	230 * VIII
MEB2745	55491515D	6610/2	21/05/2012	R\$ 127,69	230 * VII
MEB2745	55491516D	6912/0	21/05/2012	R\$ 53,20	232
MEB5531	55680079C	6599/2	27/04/2010	R\$ 191,53	230 * V
MEC0548	55271984C	6920/0	12/02/2010	R\$ 127,69	233
MEC0898	54107814D	6599/2	25/04/2011	R\$ 191,53	230 * V
MED4265	55491673D	5010/0	30/03/2012	R\$ 574,61	162 * I
MEF4210	55272029C	6920/0	18/03/2010	R\$ 127,69	233
MEG7517	55679617C	6769/1	29/04/2010	R\$ 85,12	230 * XXII
MEH1902	54108622D	6599/2	09/01/2011	R\$ 191,53	230 * V
MEH1902	54108623D	6602/0	09/01/2011	R\$ 191,53	230 * VI
MEH3073	55659617C	5010/0	04/02/2010	R\$ 574,61	162 * I
MEI1961	55051913D	6920/0	16/01/2012	R\$ 127,69	233
MEI2670	55679012C	6920/0	27/05/2010	R\$ 127,69	233
MEI6796	55846590C	5010/0	22/10/2010	R\$ 574,61	162 * I
MEI6796	55846591C	6599/2	22/10/2010	R\$ 191,53	230 * V
MEI7036	54109790D	6920/0	05/09/2011	R\$ 127,69	233
MEI7902	54659335C	6599/2	06/10/2009	R\$ 191,53	230 * V
MEJ0975	54109780D	6920/0	31/08/2011	R\$ 127,69	233
MEJ6712	55848364C	6599/2	11/11/2010	R\$ 191,53	230 * V
MEJ8276	55490181D	6599/2	03/06/2012	R\$ 191,53	230 * V
MEJ8276	55490182D	6580/0	03/06/2012	R\$ 191,53	230 * IV
MEJ8276	55490183D	6912/0	03/06/2012	R\$ 53,20	232
MEK0474	54659111C	6599/2	05/01/2010	R\$ 191,53	230 * V
MEK0474	55679806C	5010/0	23/03/2010	R\$ 574,61	162 * I
MEK0474	55679807C	6599/2	23/03/2010	R\$ 191,53	230 * V
MEK9052	55492216D	6920/0	11/07/2012	R\$ 127,69	233
MEL0572	55679210C	6912/0	15/06/2010	R\$ 53,20	232
MEL2270	55848139C	6920/0	14/04/2011	R\$ 127,69	233
MEL2854	55272179C	6637/2	13/04/2010	R\$ 127,69	230 * IX
MEM0515	54107735D	6556/1	25/11/2011	R\$ 191,53	230 * I
MEM0515	55491601D	5010/0	12/03/2012	R\$ 574,61	162 * I
MEM1737	55679787C	6599/2	23/12/2010	R\$ 191,53	230 * V
MEM4276	54108092D	6556/1	18/03/2011	R\$ 191,53	230 * I
MEM4276	54108092D	6556/4	18/03/2011	R\$ 191,53	230 * I
MEN2191	55679261C	6599/2	05/07/2010	R\$ 191,53	230 * V
MEN4099	55051850D	6920/0	12/12/2011	R\$ 127,69	233
MEN5295	54108094D	7340/0	18/03/2011	R\$ 85,12	252 * IV
MEN5295	55846686C	6912/0	03/03/2011	R\$ 53,20	232
MEO2466	55679967C	5010/0	14/04/2010	R\$ 574,61	162 * I
MEO2466	55679968C	6599/2	14/04/2010	R\$ 191,53	230 * V
MEO5266	54108971D	6556/1	08/07/2011	R\$ 191,53	230 * I
MEO5266	54108971D	6599/2	08/07/2011	R\$ 191,53	230 * V
MEO5266	54109596D	6599/2	02/09/2011	R\$ 191,53	230 * V
MEQ0769	55678970C	6920/0	22/04/2010	R\$ 127,69	233
MER3161	55490507D	6599/2	23/03/2012	R\$ 191,53	230 * V
MER4554	55051994D	6920/0	02/04/2012	R\$ 127,69	233
MES1992	54109602D	6920/0	13/05/2011	R\$ 127,69	233
MES1992	55679176C	6920/0	13/10/2010	R\$ 127,69	233
MES2526	54657587C	6599/2	20/10/2009	R\$ 191,53	230 * V
MES7153	54108977D	5010/0	13/08/2011	R\$ 574,61	162 * I



ESTADO DE SANTA CATARINA
SISTEMA DE INFRAÇÕES / SC - DETRAN.NET
DETRAN - DEINFRA

MES7153	54108980D	5118/0	13/08/2011	R\$ 574,61	164 c/c 162 * I
MEU0045	55271948C	6920/0	11/01/2010	R\$ 127,69	233
MEU5371	55052602D	6637/1	30/09/2011	R\$ 127,69	230 * IX
MEU5371	55052602D	6912/0	30/09/2011	R\$ 53,20	232
MEV3830	55679969C	7340/0	14/04/2010	R\$ 85,12	252 * IV
MEV5029	55491366D	5010/0	31/05/2012	R\$ 574,61	162 * I
MEV5029	55491367D	6556/3	31/05/2012	R\$ 191,53	230 * I
MEV5029	55491368D	6653/2	31/05/2012	R\$ 127,69	230 * XI
MEV5029	55491369D	5070/1	31/05/2012	R\$ 957,69	163 c/c 162 * II
MEV5450	55848652C	6599/2	26/12/2010	R\$ 191,53	230 * V
MEV7987	55052233D	5169/1	28/01/2012	R\$ 957,69	165
MEV9138	55490232D	6599/2	30/01/2012	R\$ 191,53	230 * V
MEV9138	55490233D	5010/0	30/01/2012	R\$ 574,61	162 * I
MEW6804	54110015D	5010/0	09/07/2011	R\$ 574,61	162 * I
MEW6804	54110016D	6599/2	08/07/2011	R\$ 191,53	230 * V
MEY3197	54110000D	5045/0	24/09/2011	R\$ 191,53	162 * V
MEY8254	55659682C	6599/2	25/07/2010	R\$ 191,53	230 * V
MEY8254	55659683C	5010/0	25/07/2010	R\$ 574,61	162 * I
MEZ2478	55679757C	6653/2	27/03/2010	R\$ 127,69	230 * XI
MEZ4070	55679069C	6920/0	29/06/2010	R\$ 127,69	233
MEZ8806	54109255D	6610/2	21/07/2011	R\$ 127,69	230 * VII
MEZ8806	54109256D	6602/0	21/07/2011	R\$ 191,53	230 * VI
MEZ8806	54109257D	6637/2	21/07/2011	R\$ 127,69	230 * IX
MFA0722	55490392D	6599/2	21/05/2012	R\$ 191,53	230 * V
MFA1890	55271807C	6920/0	16/09/2009	R\$ 127,69	233
MFB1207	55848436C	6599/2	25/03/2011	R\$ 191,53	230 * V
MFD8481	55051911D	6920/0	19/01/2012	R\$ 127,69	233
MFE0238	55848027C	6920/0	03/01/2011	R\$ 127,69	233
MFF1342	55051902D	6920/0	16/01/2012	R\$ 127,69	233
MFF9088	55272674C	5010/0	28/05/2010	R\$ 574,61	162 * I
MFF9088	55273003C	6556/5	28/05/2010	R\$ 191,53	230 * I
MFF9088	55659926C	6602/0	14/08/2010	R\$ 191,53	230 * VI
MFF9088	55659927C	6637/1	14/08/2010	R\$ 127,69	230 * IX
MFF9088	55659929C	6637/2	14/08/2010	R\$ 127,69	230 * IX
MFI0530	55491317D	6556/1	30/06/2012	R\$ 191,53	230 * I
MFI4757	55052352D	6599/2	20/12/2011	R\$ 191,53	230 * V
MFI4757	55052353D	6637/1	20/12/2011	R\$ 127,69	230 * IX
MFI4757	55052355D	6912/0	20/12/2011	R\$ 53,20	232
MFJ2972	55679966C	6912/0	14/04/2010	R\$ 53,20	232
MFJ5987	55847612C	6599/2	09/12/2010	R\$ 191,53	230 * V
MFJ8350	55052540D	6599/2	26/09/2011	R\$ 191,53	230 * V
MFK5004	54109105D	6599/2	09/06/2011	R\$ 191,53	230 * V
MFK5004	54109106D	5010/0	09/06/2011	R\$ 574,61	162 * I
MFK5004	54109107D	5118/0	09/06/2011	R\$ 574,61	164 c/c 162 * I
MFK7039	55052127D	6599/2	26/01/2012	R\$ 191,53	230 * V
MFL2707	54108483D	5010/0	02/06/2011	R\$ 574,61	162 * I
MFL7138	55848431C	6599/2	21/02/2011	R\$ 191,53	230 * V
MFM6501	55847390C	5010/0	24/07/2011	R\$ 574,61	162 * I
MFM6501	55847391C	5061/0	24/07/2011	R\$ 574,61	163 c/c 162 * I
MFM6501	55847393C	6599/2	24/07/2011	R\$ 191,53	230 * V
MFP5298	55679760C	6599/2	05/04/2010	R\$ 191,53	230 * V
MFQ9480	54658544C	6599/2	20/10/2011	R\$ 191,53	230 * V
MFQ9682	54109410D	6599/2	19/09/2011	R\$ 191,53	230 * V
MFR7831	55053038D	6602/0	04/11/2011	R\$ 191,53	230 * VI
MFS8070	55679197C	6920/0	29/10/2010	R\$ 127,69	233
MFS9950	55679195C	6920/0	27/10/2010	R\$ 127,69	233
MFT0009	55680029C	6599/2	28/01/2011	R\$ 191,53	230 * V
MFV3852	55679089C	6920/0	09/07/2010	R\$ 127,69	233
MFV3852	55679271C	6599/2	07/07/2010	R\$ 191,53	230 * V
MFV4242	54657616C	6599/2	24/09/2009	R\$ 191,53	230 * V
MFV1065	54660397C	6912/0	22/05/2010	R\$ 53,20	232
MFV1838	55272809C	6599/2	25/11/2009	R\$ 191,53	230 * V
MFV1838	55272811C	6912/0	25/11/2009	R\$ 53,20	232
MFV9007	55053064D	6599/2	16/12/2011	R\$ 191,53	230 * V
MFY5910	55052584D	5169/1	22/09/2011	R\$ 957,69	165
MFY0220	55491727D	6963/1	27/04/2012	R\$ 127,69	237
MFZ7104	54108424D	6556/1	02/07/2011	R\$ 191,53	230 * I
MFZ7104	54109386D	5010/0	09/10/2011	R\$ 574,61	162 * I
MFZ7104	54109387D	5061/0	09/10/2011	R\$ 574,61	163 c/c 162 * I
MFZ7104	54109388D	6637/1	09/10/2011	R\$ 127,69	230 * IX
MFZ7104	54656343C	6599/2	13/10/2009	R\$ 191,53	230 * V
MFZ7104	54656344C	5010/0	13/10/2009	R\$ 574,61	162 * I
MGA4598	54657595C	6556/1	06/02/2010	R\$ 191,53	230 * I
MGA4598	54657596C	5045/0	06/02/2010	R\$ 191,53	162 * V



ESTADO DE SANTA CATARINA
SISTEMA DE INFRAÇÕES / SC - DETRAN.NET
DETRAN - DEINFRA

MGA7996	54107976D	6912/0	02/03/2011	R\$ 53,20	232
MGA7996	54107977D	6610/2	02/03/2011	R\$ 127,69	230 * VII
MGA8444	55272942C	6599/2	05/03/2010	R\$ 191,53	230 * V
MGB5206	54109220D	6912/0	02/09/2011	R\$ 53,20	232
MGB6624	55847023C	5010/0	02/12/2011	R\$ 574,61	162 * I
MGC3394	54657328C	5010/0	18/12/2009	R\$ 574,61	162 * I
MGC3394	54657329C	6556/1	18/12/2009	R\$ 191,53	230 * I
MGE6808	55491608D	5010/0	17/04/2012	R\$ 574,61	162 * I
MGE6808	55491608D	6599/2	17/04/2012	R\$ 191,53	230 * V
MGE6808	55491608D	6912/0	17/04/2012	R\$ 53,20	232
MGE9731	54109981D	5010/0	21/08/2011	R\$ 574,61	162 * I
MGE9731	55490772D	6599/2	04/04/2012	R\$ 191,53	230 * V
MGE9731	55490773D	5010/0	04/04/2012	R\$ 574,61	162 * I
MGE9731	55490794D	5010/0	13/04/2012	R\$ 574,61	162 * I
MGE9731	55659978C	6599/2	15/04/2010	R\$ 191,53	230 * V
MGE9731	55847611C	5010/0	09/12/2010	R\$ 574,61	162 * I
MGF0764	55846484C	6599/2	05/07/2010	R\$ 191,53	230 * V
MGF6118	55846479C	6599/2	05/07/2010	R\$ 191,53	230 * V
MGF8120	55272684C	6599/2	07/07/2010	R\$ 191,53	230 * V
MGF8120	55490048D	5010/0	13/02/2012	R\$ 574,61	162 * I
MGF8120	55490049D	6599/2	13/02/2012	R\$ 191,53	230 * V
MGI1660	55846672C	6556/5	05/10/2010	R\$ 191,53	230 * I
MGI1660	55846673C	6580/0	05/10/2010	R\$ 191,53	230 * IV
MGI1660	55846673C	6599/2	05/10/2010	R\$ 191,53	230 * V
MGI3628	55848433C	6599/2	24/02/2011	R\$ 191,53	230 * V
MGI5299	55492195D	6920/0	27/06/2012	R\$ 127,69	233
MGJ1581	55053030D	6637/1	04/11/2011	R\$ 127,69	230 * IX
MGJ9094	55053033D	6700/1	04/11/2011	R\$ 127,69	230 * XVI
MGK1781	55490748D	5010/0	18/04/2012	R\$ 574,61	162 * I
MGK1781	55490749D	6599/2	18/04/2012	R\$ 191,53	230 * V
MGK3802	54108997D	6599/2	06/01/2012	R\$ 191,53	230 * V
MGK3802	54108998D	6637/1	06/01/2012	R\$ 127,69	230 * IX
MGL5434	55053201D	6599/2	08/11/2011	R\$ 191,53	230 * V
MGL5434	55679268C	6599/2	06/07/2010	R\$ 191,53	230 * V
MGM0246	55847880C	6599/2	17/01/2011	R\$ 191,53	230 * V
MGM0246	55847881C	5010/0	17/01/2011	R\$ 574,61	162 * I
MGM7743	55680080C	6912/0	27/04/2010	R\$ 53,20	232
MGN4870	54109206D	6599/2	06/08/2011	R\$ 191,53	230 * V
MGN4870	54109207D	5010/0	06/08/2011	R\$ 574,61	162 * I
MGN4870	54109208D	6912/0	06/08/2011	R\$ 53,20	232
MGN4870	54109209D	5118/0	06/08/2011	R\$ 574,61	164 c/c 162 * I
MGN6257	55490981D	5010/0	14/07/2012	R\$ 574,61	162 * I
MGN6257	55491376D	5010/0	28/07/2012	R\$ 574,61	162 * I
MGN6257	55491376D	5169/1	28/07/2012	R\$ 957,69	165
MGP0195	55490144D	6599/2	09/04/2012	R\$ 191,53	230 * V
MGP0772	55053178D	6556/3	31/12/2011	R\$ 191,53	230 * I
MGQ4576	55271944C	6920/0	04/01/2010	R\$ 127,69	233
MGQ7889	55848174C	6920/0	27/04/2011	R\$ 127,69	233
MGS9797	55491452D	6599/2	20/04/2012	R\$ 191,53	230 * V
MGT2029	55273142C	7340/0	15/01/2010	R\$ 85,12	252 * IV
MGT6359	55491520D	6912/0	10/06/2012	R\$ 53,20	232
MGU5730	54109751D	6920/0	20/08/2011	R\$ 127,69	233
MGU7798	55490661D	6599/2	19/02/2012	R\$ 191,53	230 * V
MGV4499	54109234D	5045/0	07/11/2011	R\$ 191,53	162 * V
MGV4499	54109234D	6599/2	07/11/2011	R\$ 191,53	230 * V
MGV4499	54109234D	6912/0	07/11/2011	R\$ 53,20	232
MGV8253	55051978D	6920/0	01/03/2012	R\$ 127,69	233
MGV9063	55846570C	6599/2	13/08/2010	R\$ 191,53	230 * V
MGW0797	54108755D	6912/0	13/03/2011	R\$ 53,20	232
MGW0797	54109521D	6556/4	02/08/2011	R\$ 191,53	230 * I
MGW0797	54657347C	5010/0	17/09/2010	R\$ 574,61	162 * I
MGW0797	54659508C	5045/0	21/11/2011	R\$ 191,53	162 * V
MGW0797	54659509C	6599/2	21/11/2011	R\$ 191,53	230 * V
MGW0797	55490697D	6556/4	13/03/2012	R\$ 191,53	230 * I
MGW0797	55490698D	5045/0	13/03/2012	R\$ 191,53	162 * V
MGW0797	55490698D	6912/0	13/03/2012	R\$ 53,20	232
MGW0797	55846918C	6912/0	23/11/2010	R\$ 53,20	232
MGW0797	55847664C	6637/2	23/11/2010	R\$ 127,69	230 * IX
MGX0645	54108579D	6912/0	07/12/2011	R\$ 53,20	232
MGX0645	54109419D	6599/2	01/10/2011	R\$ 191,53	230 * V
MGX0645	55660142C	5010/0	26/05/2010	R\$ 574,61	162 * I
MGX1649	55490527D	6599/2	12/06/2012	R\$ 191,53	230 * V
MGX1649	55490528D	6556/4	12/06/2012	R\$ 191,53	230 * I
MGX7637	55793021D	6599/2	04/07/2012	R\$ 191,53	230 * V



ESTADO DE SANTA CATARINA
SISTEMA DE INFRAÇÕES / SC - DETRAN.NET
DETRAN - DEINFRA

MGY2083	55847824C	6599/2	31/12/2010	R\$ 191,53	230 * V
MGY5031	55678890C	5010/0	07/08/2010	R\$ 574,61	162 * I
MGY5031	55678891C	6556/1	07/08/2010	R\$ 191,53	230 * I
MGY9655	55491333D	6599/2	11/08/2012	R\$ 191,53	230 * V
MHC7602	55679021C	6920/0	31/05/2010	R\$ 127,69	233
MHE3329	54109805D	6920/0	14/09/2011	R\$ 127,69	233
MHE6256	55490694D	7340/0	13/03/2012	R\$ 85,12	252 * IV
MHF5225	54108482D	5045/0	02/06/2011	R\$ 191,53	162 * V
MHF5225	55847019C	6599/2	24/11/2011	R\$ 191,53	230 * V
MHF5225	55847020C	5045/0	24/11/2011	R\$ 191,53	162 * V
MHF7574	55271815C	6920/0	16/09/2009	R\$ 127,69	233
MHF8561	55490524D	5010/0	31/05/2012	R\$ 574,61	162 * I
MHF8561	55490525D	5061/0	31/05/2012	R\$ 574,61	163 c/c 162 * I
MHG3338	55052068D	5045/0	10/11/2011	R\$ 191,53	162 * V
MHG4671	54109225D	6599/2	20/10/2011	R\$ 191,53	230 * V
MHG6978	54109630D	6920/0	02/06/2011	R\$ 127,69	233
MHH5350	55491456D	6599/2	28/06/2012	R\$ 191,53	230 * V
MHH5350	55491457D	5010/0	28/06/2012	R\$ 574,61	162 * I
MHH8002	54109126D	6599/2	30/07/2011	R\$ 191,53	230 * V
MHH8002	54109127D	5274/1	30/07/2011	R\$ 191,53	175
MHH8002	55659561C	5045/0	01/03/2010	R\$ 191,53	162 * V
MHH8002	55679669C	6599/2	26/05/2010	R\$ 191,53	230 * V
MHH8002	55679727C	6637/1	17/06/2010	R\$ 127,69	230 * IX
MHJ0258	55847442C	5010/0	09/02/2011	R\$ 574,61	162 * I
MHJ4652	55052565D	6599/2	09/09/2011	R\$ 191,53	230 * V
MHK0235	54660709C	5010/0	20/10/2010	R\$ 574,61	162 * I
MHL5153	54108056D	5010/0	10/02/2011	R\$ 574,61	162 * I
MHM0062	55846990C	5010/0	09/10/2010	R\$ 574,61	162 * I
MHM0062	55846991C	6556/4	09/10/2010	R\$ 191,53	230 * I
MHM1395	55679264C	5010/0	05/07/2010	R\$ 574,61	162 * I
MHT9352	54109684D	6920/0	08/07/2011	R\$ 127,69	233
MHU0453	54109772D	6920/0	25/08/2011	R\$ 127,69	233
MHV3705	54108277D	5010/0	26/08/2011	R\$ 574,61	162 * I
MHV3705	54108277D	6599/2	26/08/2011	R\$ 191,53	230 * V
MHV3705	55679667C	5010/0	26/05/2010	R\$ 574,61	162 * I
MHX4819	54109353D	5045/0	12/08/2011	R\$ 191,53	162 * V
MHY2665	55492025D	6769/3	19/07/2012	R\$ 85,12	230 * XXII
MIB0334	55272750C	6912/0	15/12/2010	R\$ 53,20	232
MIB8805	54657769C	6599/2	20/10/2011	R\$ 191,53	230 * V
MIB9924	54108067D	5010/0	13/02/2011	R\$ 574,61	162 * I
MIB9924	55492420D	5010/0	19/07/2012	R\$ 574,61	162 * I
MIB9924	55492421D	5061/0	19/07/2012	R\$ 574,61	163 c/c 162 * I
MID3852	54109425D	6912/0	18/10/2011	R\$ 53,20	232
MID3852	54109426D	7340/0	18/10/2011	R\$ 85,12	252 * IV
MIE1319	55052170D	6599/2	08/04/2012	R\$ 191,53	230 * V
MIE1579	55846930C	5010/0	28/02/2011	R\$ 574,61	162 * I
MIF8953	55052376D	6700/1	03/02/2012	R\$ 127,69	230 * XVI
MIH9116	55490678D	5010/0	05/03/2012	R\$ 574,61	162 * I
MIH9116	55490680D	7340/0	05/03/2012	R\$ 85,12	252 * IV
MIH9116	55490681D	5274/2	05/03/2012	R\$ 191,53	175
MIL8091	55490177D	5010/0	31/05/2012	R\$ 574,61	162 * I
MIL8091	55490178D	5061/0	31/05/2012	R\$ 574,61	163 c/c 162 * I
MIP3196	54109409D	5010/0	15/09/2011	R\$ 574,61	162 * I
MIR9071	55848773C	5010/0	10/01/2012	R\$ 574,61	162 * I
MIT3469	54108562D	5045/0	30/06/2011	R\$ 191,53	162 * V
MIT3469	54109980D	6912/0	19/08/2011	R\$ 53,20	232
MIT3469	54657149C	6912/0	05/06/2011	R\$ 53,20	232
MIX1584	54109302D	5010/0	11/08/2011	R\$ 574,61	162 * I
MIX1883	54109781D	6920/0	31/08/2011	R\$ 127,69	233
MIX5374	55051887D	6920/0	03/01/2012	R\$ 127,69	233
MIZ2067	55052049D	5010/0	14/12/2011	R\$ 574,61	162 * I
MJD5450	55490672D	5010/0	27/02/2012	R\$ 574,61	162 * I
MJD5450	55490673D	6556/1	27/02/2012	R\$ 191,53	230 * I
MJD5450	55490674D	5274/1	27/02/2012	R\$ 191,53	175
MJH9281	55848779C	7340/0	10/02/2012	R\$ 85,12	252 * IV
MJK1659	54108687D	5037/1	11/03/2011	R\$ 574,61	162 * III
MJK1659	55052637D	6599/2	01/12/2011	R\$ 191,53	230 * V
MKA3398	55490117D	5010/0	15/02/2012	R\$ 574,61	162 * I
MKA3398	55490118D	6599/1	15/02/2012	R\$ 191,53	230 * V
MKT6780	55490134D	5010/0	16/03/2012	R\$ 574,61	162 * I
MMJ3370	55491901D	6599/2	29/04/2012	R\$ 191,53	230 * V
MMJ3370	55491902D	6580/0	29/04/2012	R\$ 191,53	230 * IV
MMJ3370	55491904D	6580/0	29/04/2012	R\$ 191,53	230 * IV
NLI2814	55793027D	6700/2	19/07/2012	R\$ 127,69	230 * XVI



ESTADO DE SANTA CATARINA
SISTEMA DE INFRAÇÕES / SC - DETRAN.NET
DETRAN - DEINFRA

TRANSCORRIDO O PRAZO ACIMA, SEM A APRESENTAÇÃO DO RECURSO, OU POR SEU INDEFERIMENTO, FICA(M) O(S) NOTIFICADO(S) CIENTE(S) DA IMPOSIÇÃO DE PENALIDADE NOS TERMOS DO ART. 282 DA LEI N. 9503, DE 23/09/1997, E SEUS PARÁGRAFOS 4 E 5 (ACRESCIDOS PELA LEI 9.602/1998), PARA, EM 60 (SESENTA) DIAS, EFETUAR O PAGAMENTO. OS PRAZOS ACIMA REFERIDOS ENTRAM EM VIGOR NA DATA DA PUBLICAÇÃO DESTE EDITAL.

EDITAL DE NOTIFICAÇÃO DE IMPOSIÇÃO DE PENALIDADE PELO COMETIMENTO DE INFRAÇÃO DE TRÂNSITO Nº 436 1357/2012
 FUNDAMENTADO NOS TERMOS DO ART. 281 PARÁGRAFO ÚNICO, INCISO II, DA LEI N. 9.503, DE 23/09/1997, A AUTORIDADE DE TRÂNSITO, AO FINAL IDENTIFICADA, NOTIFICA O(S) PROPRIETÁRIO(S) DO(S) VEÍCULO(S) ABAIXO ESPECIFICADO(S), DA AUTUAÇÃO PELO COMETIMENTO DA(S) INFRAÇÃO(ÕES) RESPECTIVA(S), PODENDO, CASO QUEIRA, NO PRAZO DE 30 (TRINTA) DIAS, APRESENTAR DEFESA DA AUTUAÇÃO, OU AINDA INFORMAR O REAL CONDUTOR, CONFORME DISPOSTO NO ART. 257, PARÁGRAFO 7 DA MESMA LEI, COMBINADO COM A RESOLUÇÃO N. 017/1998 DO CONTRAN, SENDO PESSOA JURÍDICA O PROPRIETÁRIO DO VEÍCULO, A NÃO INDICAÇÃO DO CONDUTOR IMPLICARÁ NAS SANÇÕES DO ART. 257, PARÁGRAFO 8 DO CTB.

Placa	Auto de Infração	Código da Infração /Desdobramento	Data da Infração	Valor da Infração	Enquadramento
ABS3688	55848281C	5550/0	05/11/2010	R\$ 85,12	181 * XVIII
ACZ0012	55272832C	5835/0	03/04/2010	R\$ 127,69	195
AEV7604	55490555D	6270/0	15/02/2012	R\$ 127,69	220 * II
AFK9670	55848800C	5541/3	28/02/2012	R\$ 53,20	181 * XVII
AHB2195	55052124D	5410/0	14/01/2012	R\$ 85,12	181 * IV
AHZ8358	55848374C	6017/5	02/02/2012	R\$ 191,53	206 * III
AJD4299	54659046C	7366/2	21/05/2012	R\$ 85,12	252 * VI
AJD4480	55491370D	6050/2	06/06/2012	R\$ 191,53	208
AJF8689	55847373C	5541/1	05/04/2011	R\$ 53,20	181 * XVII
AJG6313	55848515C	5550/0	30/12/2010	R\$ 85,12	181 * XVIII
AJI1766	55846748C	5525/0	08/10/2010	R\$ 85,12	181 * XV
AKS1606	54656086C	5550/0	03/01/2010	R\$ 85,12	181 * XVIII
AKY6574	55490361D	5541/1	30/01/2012	R\$ 53,20	181 * XVII
AKZ5079	55272068C	6017/5	28/10/2009	R\$ 191,53	206 * III
ALS2285	54108330D	7030/1	05/06/2011	R\$ 191,53	244 * I
ALU2207	55052678D	5550/0	02/01/2012	R\$ 85,12	181 * XVIII
AMA9061	55659479C	5185/1	02/03/2010	R\$ 127,69	167
AOR4818	55679362C	5541/3	18/05/2010	R\$ 53,20	181 * XVII
APT0160	55847151C	5452/1	10/10/2010	R\$ 127,69	181 * VIII
AUM0135	55847431C	6017/5	03/01/2011	R\$ 191,53	206 * III
BCC0031	55679833C	5550/0	05/11/2010	R\$ 85,12	181 * XVIII
BGL6391	54109116D	5835/0	30/06/2011	R\$ 127,69	195
BGN5091	55052042D	5541/4	22/11/2011	R\$ 53,20	181 * XVII
BOB3294	55273488C	5738/0	16/02/2010	R\$ 191,53	186 * II
CAP4096	55660098C	5550/0	19/02/2010	R\$ 85,12	181 * XVIII
CCO5547	55680026C	5460/0	12/01/2011	R\$ 85,12	181 * IX
CHM0299	55273815C	5550/0	10/01/2010	R\$ 85,12	181 * XVIII
CIR7731	55272983C	5193/0	17/01/2010	R\$ 191,53	168
CJH6969	55052542D	5460/0	08/10/2011	R\$ 85,12	181 * IX
CJY2535	54109010D	5550/0	05/02/2011	R\$ 85,12	181 * XVIII
CRO3354	55846728C	5541/4	24/09/2010	R\$ 53,20	181 * XVII
CRO3354	55847754C	5541/1	13/12/2010	R\$ 53,20	181 * XVII
CSC1956	55679650C	5436/0	10/05/2010	R\$ 85,12	181 * VI
CVS0912	55847413C	5185/1	03/11/2010	R\$ 127,69	167
DAM1687	55273942C	5185/1	09/02/2010	R\$ 127,69	167
DHU3805	55846946C	5738/0	27/09/2011	R\$ 191,53	186 * II
DKD5543	55273518C	5185/1	02/01/2010	R\$ 127,69	167
DME7129	55274043C	5185/1	26/01/2010	R\$ 127,69	167
DNQ4616	55274102C	5541/1	15/01/2010	R\$ 53,20	181 * XVII
DQJ9336	55846633C	5436/0	23/07/2010	R\$ 85,12	181 * VI
DVK5033	55848287C	5487/0	07/11/2010	R\$ 127,69	181 * XI
EEN5583	55847380C	5460/0	19/07/2011	R\$ 85,12	181 * IX
EEN5583	55847388C	5185/1	19/07/2011	R\$ 127,69	167
EEV9796	55846706C	5541/4	11/08/2010	R\$ 53,20	181 * XVII
GMV7111	55848371C	5541/1	06/01/2012	R\$ 53,20	181 * XVII
GQI6400	55847524C	5185/1	31/01/2011	R\$ 127,69	167
GTA4456	54108287D	5550/0	28/09/2011	R\$ 85,12	181 * XVIII
GZJ3621	55678801C	5185/1	14/04/2010	R\$ 127,69	167
GZW7547	55678913C	5452/2	23/04/2010	R\$ 127,69	181 * VIII
HAN0413	55659691C	5541/1	14/08/2010	R\$ 53,20	181 * XVII
HJK4063	54109248D	5746/1	22/01/2012	R\$ 85,12	187 * I
HQF7796	54109362D	5207/0	15/08/2011	R\$ 53,20	169
HUO6677	55679377C	5487/0	20/05/2010	R\$ 127,69	181 * XI
ICE5894	55491707D	5460/0	16/03/2012	R\$ 85,12	181 * IX
ICP9982	55678950C	5185/1	28/04/2010	R\$ 127,69	167
ICT2809	55659497C	5550/0	28/04/2010	R\$ 85,12	181 * XVIII
IFS6897	55490140D	5835/0	31/03/2012	R\$ 127,69	195
IGC0756	55846731C	5541/1	24/09/2010	R\$ 53,20	181 * XVII
IHC4311	55490219D	5452/1	24/01/2012	R\$ 127,69	181 * VIII



ESTADO DE SANTA CATARINA
SISTEMA DE INFRAÇÕES / SC - DETRAN.NET
DETRAN - DEINFRA

IHM4407	55272230C	5541/4	07/10/2009	R\$ 53,20	181 * XVII
IIT8626	55848272C	5525/0	03/11/2010	R\$ 85,12	181 * XV
IIT8626	55848273C	5452/1	03/11/2010	R\$ 127,69	181 * VIII
IIW3415	55490533D	5452/2	09/07/2012	R\$ 127,69	181 * VIII
IKA0254	54107647D	5550/0	25/03/2011	R\$ 85,12	181 * XVIII
IKA0254	55847446C	5452/2	25/03/2011	R\$ 127,69	181 * VIII
IKA3173	55490581D	5746/1	10/03/2012	R\$ 85,12	187 * I
IKE6542	55272709C	5541/4	12/12/2009	R\$ 53,20	181 * XVII
IKJ8949	54110050D	5550/0	11/08/2011	R\$ 85,12	181 * XVIII
ILX5011	54109247D	5746/1	22/01/2012	R\$ 85,12	187 * I
INF7832	55848290C	5452/1	09/11/2010	R\$ 127,69	181 * VIII
INL6558	55659413C	5550/0	23/01/2010	R\$ 85,12	181 * XVIII
IPM8512	54109436D	7366/2	31/10/2011	R\$ 85,12	252 * VI
JB2020	55272876C	5738/0	27/11/2009	R\$ 191,53	186 * II
JGV9577	54657800C	5541/1	09/05/2012	R\$ 53,20	181 * XVII
JMS2162	55272923C	5525/0	13/01/2010	R\$ 85,12	181 * XV
JNY9654	55490986D	5541/5	17/07/2012	R\$ 53,20	181 * XVII
JRR8134	55659748C	5541/1	13/02/2010	R\$ 53,20	181 * XVII
KZV4917	55847710C	5550/0	27/11/2010	R\$ 85,12	181 * XVIII
LAC5860	55660048C	5460/0	25/09/2010	R\$ 85,12	181 * IX
LNK5787	54108453D	5541/5	11/05/2011	R\$ 53,20	181 * XVII
LNO0836	55273479C	5738/0	16/02/2010	R\$ 191,53	186 * II
LNZ2075	55660028C	5452/2	26/04/2010	R\$ 127,69	181 * VIII
LUU8004	55848378C	5550/0	05/04/2012	R\$ 85,12	181 * XVIII
LWU9282	55679227C	5592/0	18/06/2010	R\$ 85,12	1m 182 * III
LWV9982	55660132C	5185/1	25/05/2010	R\$ 127,69	167
LXA1239	55272416C	5487/0	01/10/2009	R\$ 127,69	181 * XI
LXA2480	55272647C	5541/1	06/12/2009	R\$ 53,20	181 * XVII
LXA3678	54658953C	5541/1	17/06/2009	R\$ 53,20	181 * XVII
LXA3678	54659331C	5835/0	18/09/2009	R\$ 127,69	195
LXB6901	55272899C	5541/4	17/12/2009	R\$ 53,20	181 * XVII
LXD1842	55272398C	5207/0	27/10/2009	R\$ 53,20	169
LXD4081	55490752D	5185/1	16/03/2012	R\$ 127,69	167
LXD4081	55847118C	5207/0	24/12/2010	R\$ 53,20	169
LXD4081	55847792C	5819/1	24/12/2010	R\$ 574,61	193
LXM4194	55678926C	5550/0	24/04/2010	R\$ 85,12	181 * XVIII
LXM4194	55679522C	6017/5	11/09/2010	R\$ 191,53	206 * III
LXM5176	55272717C	5525/0	03/01/2010	R\$ 85,12	181 * XV
LXP2379	55272794C	7366/2	09/11/2009	R\$ 85,12	252 * VI
LXQ7965	54659107C	7366/2	15/01/2010	R\$ 85,12	252 * VI
LXV6166	55272473C	5487/0	30/11/2009	R\$ 127,69	181 * XI
LXV6166	55274005C	5185/1	11/01/2010	R\$ 127,69	167
LXW7420	55660033C	6017/5	01/06/2010	R\$ 191,53	206 * III
LXZ5603	55848782C	5185/1	10/02/2012	R\$ 127,69	167
LXZ8508	55272284C	5541/1	30/10/2009	R\$ 53,20	181 * XVII
LYD8228	54109012D	7366/2	05/02/2011	R\$ 85,12	252 * VI
LYD8228	54660244C	5185/1	14/09/2009	R\$ 127,69	167
LYE4401	55490224D	7315/0	24/01/2012	R\$ 85,12	252 * I
LYI6210	55274167C	5550/0	17/01/2010	R\$ 85,12	181 * XVIII
LYI6210	55274168C	5746/1	17/01/2010	R\$ 85,12	187 * I
LYU2692	55679524C	6017/5	11/09/2010	R\$ 191,53	206 * III
LYW9713	54657689C	5185/1	25/09/2009	R\$ 127,69	167
LYY6186	55491458D	5541/3	29/06/2012	R\$ 53,20	181 * XVII
LYZ5395	55793081D	5185/1	01/08/2012	R\$ 127,69	167
LZA3937	55273129C	5185/1	09/01/2010	R\$ 127,69	167
LZG1408	55847698C	5541/1	13/12/2010	R\$ 53,20	181 * XVII
LZL6083	55847716C	5541/1	07/12/2010	R\$ 53,20	181 * XVII
LZL8088	55273337C	5541/4	08/01/2010	R\$ 53,20	181 * XVII
LZN4360	55846579C	5541/4	22/09/2010	R\$ 53,20	181 * XVII
LZO0904	55273916C	5185/1	25/01/2010	R\$ 127,69	167
LZR1535	55272999C	5452/1	05/02/2010	R\$ 127,69	181 * VIII
LZS7519	55679458C	5967/0	14/05/2010	R\$ 191,53	203 * V
LZU3832	55273296C	5525/0	01/01/2010	R\$ 85,12	181 * XV
LZV0276	55273329C	6076/0	01/01/2010	R\$ 191,53	210
LZW3229	55680030C	5550/0	05/02/2011	R\$ 85,12	181 * XVIII
MAA2214	55680135C	5452/5	30/04/2011	R\$ 127,69	181 * VIII
MAA3340	54109510D	5835/0	13/07/2011	R\$ 127,69	195
MAA3340	55273963C	5967/0	17/04/2010	R\$ 191,53	203 * V
MAD2552	55273211C	5550/0	19/12/2009	R\$ 85,12	181 * XVIII
MAE5900	55679368C	5452/1	18/05/2010	R\$ 127,69	181 * VIII
MAG3166	55272712C	5550/0	03/01/2010	R\$ 85,12	181 * XVIII
MAK4462	55273521C	5185/1	02/01/2010	R\$ 127,69	167
MAM7042	55274176C	5746/1	17/01/2010	R\$ 85,12	187 * I
MAM8551	55846601C	5452/1	20/07/2010	R\$ 127,69	181 * VIII



ESTADO DE SANTA CATARINA
SISTEMA DE INFRAÇÕES / SC - DETRAN.NET
DETRAN - DEINFRA

MAM9684	55679980C	5550/0	22/04/2010	R\$ 85,12	181 * XVIII
MAN9883	55679562C	5550/0	17/05/2010	R\$ 85,12	181 * XVIII
MAQ0247	55272529C	6050/1	19/01/2010	R\$ 191,53	208
MAT0975	55490332D	5541/4	29/02/2012	R\$ 53,20	181 * XVII
MAT2624	55273307C	5452/5	21/12/2009	R\$ 127,69	181 * VIII
MAU2114	55678867C	5738/0	06/06/2010	R\$ 191,53	186 * II
MAU7139	54659661C	5541/1	24/12/2009	R\$ 53,20	181 * XVII
MAX4295	55678948C	5185/1	27/04/2010	R\$ 127,69	167
MAX9267	55660130C	5452/1	25/05/2010	R\$ 127,69	181 * VIII
MAX9267	55846912C	5541/1	22/11/2010	R\$ 53,20	181 * XVII
MAY9478	55679959C	5541/5	08/04/2010	R\$ 53,20	181 * XVII
MAZ9791	55659920C	6050/2	27/06/2010	R\$ 191,53	208
MBA2194	54657884C	7102/1	10/06/2010	R\$ 85,12	244 * VIII
MBA5995	55679277C	5541/1	23/08/2010	R\$ 53,20	181 * XVII
MBB9651	55490355D	5550/0	23/01/2012	R\$ 85,12	181 * XVIII
MBC3224	55847752C	5541/1	13/12/2010	R\$ 53,20	181 * XVII
MBD7397	54108367D	6076/0	11/08/2011	R\$ 191,53	210
MBE3752	55793001D	7366/2	02/07/2012	R\$ 85,12	252 * VI
MBE9903	55679276C	5541/1	23/08/2010	R\$ 53,20	181 * XVII
MBG1543	55052079D	5541/1	17/12/2011	R\$ 53,20	181 * XVII
MBG9111	55660102C	5550/0	15/02/2010	R\$ 85,12	181 * XVIII
MBH7415	55846509C	5967/0	08/07/2010	R\$ 191,53	203 * V
MBH9573	55272759C	5185/1	29/10/2009	R\$ 127,69	167
MBI1685	54108173D	5380/0	28/10/2011	R\$ 85,12	181 * I
MBI2314	55272854C	5541/4	10/11/2009	R\$ 53,20	181 * XVII
MBM1863	54658085C	5835/0	09/03/2010	R\$ 127,69	195
MBM1863	54658086C	7030/2	09/03/2010	R\$ 191,53	244 * I
MBN1196	54108878D	5550/0	27/01/2011	R\$ 85,12	181 * XVIII
MBN1196	55053068D	5550/0	29/12/2011	R\$ 85,12	181 * XVIII
MBN1196	55272519C	5967/0	13/01/2010	R\$ 191,53	203 * V
MBO5577	55052521D	5541/4	06/09/2011	R\$ 53,20	181 * XVII
MBP1921	54659224C	5541/4	14/12/2009	R\$ 53,20	181 * XVII
MBP9812	55272793C	5452/2	09/11/2009	R\$ 127,69	181 * VIII
MBR6709	55491669D	5541/4	27/03/2012	R\$ 53,20	181 * XVII
MBR7092	54656784C	7048/1	12/12/2010	R\$ 191,53	244 * II
MBS9572	55846735C	5541/4	01/10/2010	R\$ 53,20	181 * XVII
MBT1504	55053777D	5746/1	15/01/2012	R\$ 85,12	187 * I
MBT3264	55272635C	7056/1	18/11/2009	R\$ 191,53	244 * III
MBT3264	55273083C	5215/2	02/12/2010	R\$ 191,53	170
MBT3264	55273084C	5967/0	02/12/2010	R\$ 191,53	203 * V
MBT3264	55659934C	7030/2	26/08/2010	R\$ 191,53	244 * I
MBT3264	55659935C	6050/2	26/08/2010	R\$ 191,53	208
MBT7607	54659399C	5185/1	19/12/2009	R\$ 127,69	167
MBV0241	55678759C	6017/5	29/06/2010	R\$ 191,53	206 * III
MBV4966	55847062C	5240/0	12/10/2011	R\$ 574,61	173
MBX6000	55053105D	5991/0	28/10/2011	R\$ 191,53	206 * I
MBZ7159	55273158C	6017/6	21/12/2009	R\$ 191,53	206 * III
MCB7561	55659908C	5541/4	22/03/2010	R\$ 53,20	181 * XVII
MCC0301	55052485D	5541/1	03/01/2012	R\$ 53,20	181 * XVII
MCC0301	55053942D	5550/0	02/01/2012	R\$ 85,12	181 * XVIII
MCG7152	54660518C	6076/0	29/12/2011	R\$ 191,53	210
MCG8737	54108168D	5452/1	22/10/2011	R\$ 127,69	181 * VIII
MCJ9990	55272603C	6017/5	16/10/2009	R\$ 191,53	206 * III
MCJ7117	55679820C	5835/0	02/08/2010	R\$ 127,69	195
MCK0258	54658095C	5835/0	23/07/2010	R\$ 127,69	195
MCK6069	55847866C	7048/1	02/01/2011	R\$ 191,53	244 * II
MCK6485	54657639C	5550/0	02/01/2010	R\$ 85,12	181 * XVIII
MCL1602	54657536C	5410/0	26/08/2009	R\$ 85,12	181 * IV
MCL1602	55272944C	5541/5	05/03/2010	R\$ 53,20	181 * XVII
MCL3220	55848906C	5541/1	31/12/2010	R\$ 53,20	181 * XVII
MCO0577	55679234C	7048/1	18/06/2010	R\$ 191,53	244 * II
MCP3118	55679974C	5967/0	14/04/2010	R\$ 191,53	203 * V
MCP6640	55272583C	7366/2	13/11/2009	R\$ 85,12	252 * VI
MCQ0999	54659123C	5541/1	19/01/2010	R\$ 53,20	181 * XVII
MCQ7995	55052561D	5487/0	09/09/2011	R\$ 127,69	181 * XI
MCR0429	55490849D	5550/0	24/04/2012	R\$ 85,12	181 * XVIII
MCR7107	55679229C	5592/0	18/06/2010	R\$ 85,12	1m 182 * III
MCS3196	55053228D	5541/1	02/03/2012	R\$ 53,20	181 * XVII
MCS3196	55659614C	5452/5	04/02/2010	R\$ 127,69	181 * VIII
MCT5289	55273459C	6076/0	01/01/2010	R\$ 191,53	210
MCV3191	54108049D	5541/5	07/03/2011	R\$ 53,20	181 * XVII
MCW9723	55659440C	5550/0	25/01/2010	R\$ 85,12	181 * XVIII
MCX7581	55847789C	5541/5	24/12/2010	R\$ 53,20	181 * XVII
MCY8537	55272866C	5550/0	19/11/2009	R\$ 85,12	181 * XVIII



ESTADO DE SANTA CATARINA
SISTEMA DE INFRAÇÕES / SC - DETRAN.NET
DETRAN - DEINFRA

MCZ5414	55659948C	7030/2	21/10/2010	R\$ 191,53	244 * I
MCZ5414	55848212C	5720/0	26/10/2010	R\$ 127,69	186 * I
MDA3146	55680139C	5550/0	25/08/2011	R\$ 85,12	181 * XVIII
MDD4443	55490323D	5550/0	27/02/2012	R\$ 85,12	181 * XVIII
MDD5229	55846613C	5436/0	22/07/2010	R\$ 85,12	181 * VI
MDD7154	54108908D	5550/0	19/01/2011	R\$ 85,12	181 * XVIII
MDD7154	55272917C	5525/0	13/01/2010	R\$ 85,12	181 * XV
MDD7827	55848749C	5550/0	04/01/2011	R\$ 85,12	181 * XVIII
MDE5017	54109231D	7030/2	21/10/2011	R\$ 191,53	244 * I
MDE5017	55272881C	5550/0	09/12/2009	R\$ 85,12	181 * XVIII
MDF2268	55273125C	5541/1	28/12/2009	R\$ 53,20	181 * XVII
MDG9915	55053229D	5541/4	02/03/2012	R\$ 53,20	181 * XVII
MDH2711	54108890D	5550/0	29/01/2011	R\$ 85,12	181 * XVIII
MDI1088	55678887C	6050/1	05/08/2010	R\$ 191,53	208
MDK7587	55660118C	5550/0	28/02/2010	R\$ 85,12	181 * XVIII
MDK8144	55679316C	5541/1	31/05/2010	R\$ 53,20	181 * XVII
MDL7488	55052418D	5185/1	26/12/2011	R\$ 127,69	167
MDO4211	54109371D	7366/2	19/08/2011	R\$ 85,12	252 * VI
MDQ3601	55659699C	5835/0	18/11/2010	R\$ 127,69	195
MDQ5452	55846724C	5452/2	17/09/2010	R\$ 127,69	181 * VIII
MDQ7588	55273720C	6122/0	19/01/2010	R\$ 191,53	214 * I
MDR0119	54108098D	7056/1	19/03/2011	R\$ 191,53	244 * III
MDS0332	55274148C	5550/0	24/01/2010	R\$ 85,12	181 * XVIII
MDS0332	55848638C	5541/1	31/12/2010	R\$ 53,20	181 * XVII
MDS3667	55273098C	5835/0	27/03/2011	R\$ 127,69	195
MDT1382	55490534D	5452/2	09/07/2012	R\$ 127,69	181 * VIII
MDT1878	55680143C	5487/0	29/08/2011	R\$ 127,69	181 * XI
MDV4789	55679976C	5550/0	15/04/2010	R\$ 85,12	181 * XVIII
MDX9246	55052089D	5541/5	09/01/2012	R\$ 53,20	181 * XVII
MDY3464	55272702C	5541/4	06/11/2009	R\$ 53,20	181 * XVII
MDZ3811	55679308C	7048/1	30/05/2010	R\$ 191,53	244 * II
MEA0297	54108331D	5452/1	05/06/2011	R\$ 127,69	181 * VIII
MEA7385	55272705C	6050/1	26/11/2009	R\$ 191,53	208
MEA8713	55679957C	5550/0	15/04/2010	R\$ 85,12	181 * XVIII
MEB8260	55052612D	5525/0	09/10/2011	R\$ 85,12	181 * XV
MED3253	54659957C	5550/0	03/01/2010	R\$ 85,12	181 * XVIII
MED6867	54109373D	5720/0	21/09/2011	R\$ 127,69	186 * I
MEF0644	55848266C	5487/0	03/11/2010	R\$ 127,69	181 * XI
MEF3429	55272163C	5991/0	09/09/2009	R\$ 191,53	206 * I
MEH6082	55678921C	5541/1	23/04/2010	R\$ 53,20	181 * XVII
MEI1706	55848907C	5541/1	31/12/2010	R\$ 53,20	181 * XVII
MEI9891	55272081C	6017/5	23/11/2009	R\$ 191,53	206 * III
MEK0474	54659112C	5835/0	05/01/2010	R\$ 127,69	195
MEK0474	55679808C	5835/0	23/03/2010	R\$ 127,69	195
MEL0572	55846769C	5738/0	06/11/2010	R\$ 191,53	186 * II
MEL5449	54660431C	6050/1	23/06/2009	R\$ 191,53	208
MEN0950	55272077C	5541/4	19/11/2009	R\$ 53,20	181 * XVII
MEN0950	55490824D	6068/1	10/04/2012	R\$ 127,69	209
MEN2191	54107636D	5967/0	11/03/2011	R\$ 191,53	203 * V
MEN5295	54110018D	7056/2	08/07/2011	R\$ 191,53	244 * III c/c §1º
MEN7046	54107890D	6858/0	26/04/2011	R\$ 85,12	231 * VII
MEO7336	55659538C	5525/0	31/01/2010	R\$ 85,12	181 * XV
MEP9439	55659291C	5185/1	07/02/2010	R\$ 127,69	167
MEQ3363	55678899C	5525/0	23/08/2010	R\$ 85,12	181 * XV
MER6904	55660099C	5550/0	19/02/2010	R\$ 85,12	181 * XVIII
MER8589	55848376C	7366/2	02/02/2012	R\$ 85,12	252 * VI
MET2970	55847452C	5509/0	11/11/2010	R\$ 85,12	181 * XIII
MET2970	55848298C	5452/5	11/11/2010	R\$ 127,69	181 * VIII
MEV0481	55847483C	5436/0	19/11/2010	R\$ 85,12	181 * VI
MEV0481	55847545C	5541/4	01/03/2011	R\$ 53,20	181 * XVII
MEY5845	55052103D	5452/1	16/11/2011	R\$ 127,69	181 * VIII
MEZ1412	55053919D	5541/1	28/12/2011	R\$ 53,20	181 * XVII
MFA1890	55273053C	5746/1	28/12/2009	R\$ 85,12	187 * I
MFA4811	55273868C	5525/0	09/01/2010	R\$ 85,12	181 * XV
MFC3387	55272245C	5185/1	29/10/2009	R\$ 127,69	167
MFD6780	55659652C	5487/0	08/02/2010	R\$ 127,69	181 * XI
MFF2082	55273805C	5550/0	09/01/2010	R\$ 85,12	181 * XVIII
MFG6949	54108213D	5967/0	07/01/2012	R\$ 191,53	203 * V
MFG6949	54109396D	6017/5	17/10/2011	R\$ 191,53	206 * III
MFG6949	55053211D	5185/1	05/01/2012	R\$ 127,69	167
MFG6949	55273199C	5185/1	08/01/2010	R\$ 127,69	167
MFG6949	55659565C	5185/1	03/03/2010	R\$ 127,69	167
MFG6949	55847489C	5550/0	19/11/2010	R\$ 85,12	181 * XVIII
MFG6949	55848383C	5185/1	23/04/2012	R\$ 127,69	167



ESTADO DE SANTA CATARINA
SISTEMA DE INFRAÇÕES / SC - DETRAN.NET
DETRAN - DEINFRA

MFH9872	55490809D	5541/4	07/04/2012	R\$ 53,20	181 * XVII
MFK0702	54659388C	5541/4	01/12/2009	R\$ 53,20	181 * XVII
MFK7404	55273223C	5550/0	22/12/2009	R\$ 85,12	181 * XVIII
MFL2989	55678919C	5541/1	23/04/2010	R\$ 53,20	181 * XVII
MFN6501	55847394C	5738/0	24/07/2011	R\$ 191,53	186 * II
MFN5490	55272460C	5550/0	08/10/2009	R\$ 85,12	181 * XVIII
MFP7861	55053071D	5568/0	29/12/2011	R\$ 127,69	181 * XIX
MFR7831	55053036D	7030/1	04/11/2011	R\$ 191,53	244 * I
MFR9896	55659392C	5460/0	25/03/2010	R\$ 85,12	181 * IX
MFR9896	55679418C	5541/1	11/05/2010	R\$ 53,20	181 * XVII
MFS7688	54107822D	7366/2	04/05/2011	R\$ 85,12	252 * VI
MFS9793	55273604C	5550/0	26/12/2009	R\$ 85,12	181 * XVIII
MFV8662	55846567C	5541/5	05/08/2010	R\$ 53,20	181 * XVII
MFV1838	55272810C	5835/0	25/11/2009	R\$ 127,69	195
MFV1838	55272812C	5819/1	25/11/2009	R\$ 574,61	193
MFV7624	55490570D	5746/1	24/02/2012	R\$ 85,12	187 * I
MFV9007	55053063D	7030/1	16/12/2011	R\$ 191,53	244 * I
MFY9953	55492354D	7366/2	01/06/2012	R\$ 85,12	252 * VI
MFY3541	54109357D	5746/1	12/08/2011	R\$ 85,12	187 * I
MFZ5793	55659772C	5550/0	14/02/2010	R\$ 85,12	181 * XVIII
MFZ5793	55659799C	5550/0	14/02/2010	R\$ 85,12	181 * XVIII
MFZ9636	55273925C	5185/1	27/01/2010	R\$ 127,69	167
MGA3457	55847707C	5541/4	25/11/2010	R\$ 53,20	181 * XVII
MGB3048	55052709D	5487/0	14/10/2011	R\$ 127,69	181 * XI
MGB3328	55490970D	5541/4	30/04/2012	R\$ 53,20	181 * XVII
MGB5224	55679513C	6017/5	17/08/2010	R\$ 191,53	206 * III
MGB5664	55490077D	7366/2	04/05/2012	R\$ 85,12	252 * VI
MGB6624	55847022C	5452/2	02/12/2011	R\$ 127,69	181 * VIII
MGB9082	55490972D	5541/1	30/04/2012	R\$ 53,20	181 * XVII
MGD2909	55490153D	5835/0	27/01/2012	R\$ 127,69	195
MGD2909	55490155D	7366/2	27/01/2012	R\$ 85,12	252 * VI
MGD2909	55490156D	5185/1	27/01/2012	R\$ 127,69	167
MGD2950	55678944C	5380/0	27/04/2010	R\$ 85,12	181 * I
MGD4256	55678839C	5185/1	20/04/2010	R\$ 127,69	167
MGE3475	55272237C	5550/0	08/10/2009	R\$ 85,12	181 * XVIII
MGG8954	55052635D	5452/5	01/12/2011	R\$ 127,69	181 * VIII
MGJ3628	55659379C	6017/5	10/03/2010	R\$ 191,53	206 * III
MGJ3628	55659380C	5207/0	10/03/2010	R\$ 53,20	169
MGK3802	54108995D	5967/0	06/01/2012	R\$ 191,53	203 * V
MGK7621	55679365C	5541/1	18/05/2010	R\$ 53,20	181 * XVII
MGL0565	54659396C	5185/1	19/12/2009	R\$ 127,69	167
MGL0565	54659400C	5185/1	19/12/2009	R\$ 127,69	167
MGL0565	55274040C	5185/1	20/01/2010	R\$ 127,69	167
MGM3013	55660193C	5550/0	24/05/2010	R\$ 85,12	181 * XVIII
MGM3766	55847024C	5967/0	24/01/2012	R\$ 191,53	203 * V
MGM6305	54108484D	5541/1	02/06/2011	R\$ 53,20	181 * XVII
MGO4727	55679449C	5452/2	17/05/2010	R\$ 127,69	181 * VIII
MGO8014	55052502D	5452/2	02/09/2011	R\$ 127,69	181 * VIII
MGP0772	55053179D	5541/1	31/12/2011	R\$ 53,20	181 * XVII
MGP5859	55272799C	5541/5	13/11/2009	R\$ 53,20	181 * XVII
MGQ1188	54108897D	5550/0	05/02/2011	R\$ 85,12	181 * XVIII
MGR2914	55491658D	5541/5	19/03/2012	R\$ 53,20	181 * XVII
MGS2594	55491377D	5185/1	03/08/2012	R\$ 127,69	167
MGS2594	55491378D	5932/0	03/08/2012	R\$ 191,53	203 * II
MGS6522	54107657D	5452/1	20/04/2011	R\$ 127,69	181 * VIII
MGS6522	55680154C	5541/1	13/04/2010	R\$ 53,20	181 * XVII
MGS7290	55846594C	5541/4	08/11/2010	R\$ 53,20	181 * XVII
MGS9985	54657783C	5541/1	23/02/2012	R\$ 53,20	181 * XVII
MGS9985	55659767C	5550/0	13/02/2010	R\$ 85,12	181 * XVIII
MGT0003	54657211C	5550/0	18/02/2010	R\$ 85,12	181 * XVIII
MGT2217	54107861D	5541/4	05/04/2011	R\$ 53,20	181 * XVII
MGT6359	55273522C	5487/0	02/01/2010	R\$ 127,69	181 * XI
MGU4443	55660112C	5550/0	15/02/2010	R\$ 85,12	181 * XVIII
MGU7863	55272096C	5185/1	19/12/2009	R\$ 127,69	167
MGU9240	54108771D	7366/2	22/01/2012	R\$ 85,12	252 * VI
MGV7577	55847652C	5541/1	22/11/2010	R\$ 53,20	181 * XVII
MGV8731	55272394C	5401/0	26/10/2009	R\$ 127,69	181 * III
MGW0797	54657347C	7048/2	17/09/2010	R\$ 191,53	244 * II
MGW0797	55847665C	5835/0	23/11/2010	R\$ 127,69	195
MGW8039	55679207C	7366/2	14/06/2010	R\$ 85,12	252 * VI
MGX7804	55847064C	6050/2	24/10/2011	R\$ 191,53	208
MGX7804	55847065C	7366/2	24/10/2011	R\$ 85,12	252 * VI
MGY8106	54108657D	5550/0	16/01/2011	R\$ 85,12	181 * XVIII
MGZ7454	54660427C	5185/1	18/06/2009	R\$ 127,69	167



ESTADO DE SANTA CATARINA
SISTEMA DE INFRAÇÕES / SC - DETRAN.NET
DETRAN - DEINFRA

MHA3035	55272801C	5541/4	09/11/2009	R\$ 53,20	181 * XVII
MHA9307	55847239C	5525/0	30/12/2010	R\$ 85,12	181 * XV
MHB7807	55052474D	5541/1	02/01/2012	R\$ 53,20	181 * XVII
MHC1784	55490050D	5479/0	15/02/2012	R\$ 85,12	181 * X
MHD6168	55848394C	6017/5	08/05/2012	R\$ 191,53	206 * III
MHD9873	55052047D	5541/4	10/12/2011	R\$ 53,20	181 * XVII
MHE3783	55848381C	6068/1	17/04/2012	R\$ 127,69	209
MHE8485	55491730D	5541/4	30/04/2012	R\$ 53,20	181 * XVII
MHF0829	55679391C	5541/1	21/05/2010	R\$ 53,20	181 * XVII
MHF2710	54108179D	5207/0	26/01/2012	R\$ 53,20	169
MHG4671	55272934C	5991/0	26/01/2010	R\$ 191,53	206 * I
MHG4671	55659456C	5185/1	01/02/2010	R\$ 127,69	167
MHG8452	55659570C	5550/0	09/03/2010	R\$ 85,12	181 * XVIII
MHH8002	55659560C	5550/0	01/03/2010	R\$ 85,12	181 * XVIII
MHH9062	55659621C	5525/0	06/02/2010	R\$ 85,12	181 * XV
MHI1761	55848855C	5525/0	26/01/2011	R\$ 85,12	181 * XV
MHJ3569	54108601D	5550/0	06/01/2011	R\$ 85,12	181 * XVIII
MHK9761	55846796C	5541/4	10/01/2011	R\$ 53,20	181 * XVII
MHL0129	55273920C	5185/1	25/01/2010	R\$ 127,69	167
MHL0833	55491695D	5738/0	11/04/2012	R\$ 191,53	186 * II
MHL3085	55052157D	6050/1	03/01/2012	R\$ 191,53	208
MHM0062	55846992C	5835/0	09/10/2010	R\$ 127,69	195
MHM5660	55491666D	5541/4	26/03/2012	R\$ 53,20	181 * XVII
MHM8387	55053159D	5460/0	28/11/2011	R\$ 85,12	181 * IX
MHN4015	55847474C	5185/1	15/11/2010	R\$ 127,69	167
MHO3207	55053227D	5541/4	02/03/2012	R\$ 53,20	181 * XVII
MHQ4315	55490988D	5541/4	17/07/2012	R\$ 53,20	181 * XVII
MHR5708	55847429C	6017/5	03/01/2011	R\$ 191,53	206 * III
MHS6566	55490039D	5541/4	08/02/2012	R\$ 53,20	181 * XVII
MHW2027	55490971D	5541/4	30/04/2012	R\$ 53,20	181 * XVII
MHW6853	54107852D	5452/1	26/03/2011	R\$ 127,69	181 * VIII
MHX2904	54660539C	5185/1	13/01/2012	R\$ 127,69	167
MHX3838	55847054C	5878/0	21/01/2011	R\$ 85,12	199
MHX4819	54109352D	5746/1	12/08/2011	R\$ 85,12	187 * I
MHX7486	55848901C	5541/1	28/12/2010	R\$ 53,20	181 * XVII
MHX7486	55848935C	5452/1	16/01/2011	R\$ 127,69	181 * VIII
MHY6533	55053795D	5541/4	07/03/2012	R\$ 53,20	181 * XVII
MHY6533	55053796D	7366/2	07/03/2012	R\$ 85,12	252 * VI
MHY6533	55491710D	5541/1	19/03/2012	R\$ 53,20	181 * XVII
MIE4447	55052314D	7366/2	20/11/2011	R\$ 85,12	252 * VI
MIF0259	55847358C	5541/1	10/01/2011	R\$ 53,20	181 * XVII
MIF8953	55052375D	5185/1	03/02/2012	R\$ 127,69	167
MIH9116	55490679D	5207/0	05/03/2012	R\$ 53,20	169
MIH9116	55490682D	5835/0	05/03/2012	R\$ 127,69	195
MIJ7318	55490575D	5541/1	10/03/2012	R\$ 53,20	181 * XVII
MIJ8811	55490842D	5541/4	23/04/2012	R\$ 53,20	181 * XVII
MIL1966	55847003C	5967/0	31/08/2010	R\$ 191,53	203 * V
MIL6393	55490735D	5541/4	17/04/2012	R\$ 53,20	181 * XVII
MIM4875	54109565D	7030/1	11/07/2011	R\$ 191,53	244 * I
MIP2691	55490742D	6050/1	18/04/2012	R\$ 191,53	208
MIQ8114	55052159D	6041/2	14/01/2012	R\$ 127,69	207
MIS2116	55490296D	5614/4	01/06/2012	R\$ 127,69	182 * V
MIS6412	55052169D	5541/4	05/04/2012	R\$ 53,20	181 * XVII
MIS6412	55491683D	5541/4	05/04/2012	R\$ 53,20	181 * XVII
MIT2299	55052712D	5541/4	17/10/2011	R\$ 53,20	181 * XVII
MIT4203	55052538D	5487/0	26/09/2011	R\$ 127,69	181 * XI
MIV6298	55490468D	5550/0	18/03/2012	R\$ 85,12	181 * XVIII
MIW7725	55490341D	5550/0	16/03/2012	R\$ 85,12	181 * XVIII
MIX3344	54109238D	5452/1	14/11/2011	R\$ 127,69	181 * VIII
MIZ5422	54108515D	5460/0	01/07/2011	R\$ 85,12	181 * IX
MJA9496	55052410D	5746/1	25/12/2011	R\$ 85,12	187 * I
MJB9904	55490417D	5550/0	12/02/2012	R\$ 85,12	181 * XVIII
MJC3308	55053214D	5746/1	29/01/2012	R\$ 85,12	187 * I
MJD4672	55053789D	5487/0	19/02/2012	R\$ 127,69	181 * XI
MJD5450	54107684D	7030/1	24/05/2011	R\$ 191,53	244 * I
MJD5450	55490675D	7064/0	27/02/2012	R\$ 191,53	244 * IV
MJE7119	55490045D	5541/4	13/02/2012	R\$ 53,20	181 * XVII
MJL7809	55847872C	7056/1	11/01/2011	R\$ 191,53	244 * III
MJM0068	54109557D	5541/3	07/07/2011	R\$ 53,20	181 * XVII
MJM5430	55273340C	5541/1	12/01/2010	R\$ 53,20	181 * XVII
MJP3719	55053768D	5541/1	24/01/2012	R\$ 53,20	181 * XVII
MJS1040	55679553C	5541/4	04/05/2010	R\$ 53,20	181 * XVII
MLN0212	55272452C	5541/1	28/09/2009	R\$ 53,20	181 * XVII
MMA3229	55053794D	5541/1	07/03/2012	R\$ 53,20	181 * XVII



ESTADO DE SANTA CATARINA
SISTEMA DE INFRAÇÕES / SC - DETRAN.NET
DETRAN - DEINFRA

MMB4540	54108180D	5720/0	29/01/2012	R\$ 127,69	186 * I
MMK5570	55679347C	5541/4	04/06/2010	R\$ 53,20	181 * XVII
MMM5259	55679530C	5720/0	22/10/2010	R\$ 127,69	186 * I
MMM9868	55848251C	5673/1	29/10/2010	R\$ 85,12	183

TRANSCORRIDO O PRAZO ACIMA, SEM A APRESENTAÇÃO DO RECURSO, OU POR SEU INDEFERIMENTO, FICA(M) O(S) NOTIFICADO(S) CIENTE(S) DA IMPOSIÇÃO DE PENALIDADE NOS TERMOS DO ART. 282 DA LEI N. 9503, DE 23/09/1997, E SEUS PARÁGRAFOS 4 E 5 (ACRESCIDOS PELA LEI 9.602/1998), PARA, EM 60 (SESSENTA) DIAS, EFETUAR O PAGAMENTO. OS PRAZOS ACIMA REFERIDOS ENTRAM EM VIGOR NA DATA DA PUBLICAÇÃO DESTE EDITAL.

IMBITUBA, 05 DE NOVEMBRO DE 2012

Carlos Fernando Demétrio
Diretor Municipal de Trânsito

Edital de Notificação por Autuação de Trânsito e Edital de Notificação de Imposição de Penalidade - PM Imbituba - Edital 1358/2012 a 1365/2012



ESTADO DE SANTA CATARINA
SISTEMA DE INFRAÇÕES / SC - DETRAN.NET
DETRAN - DEINFRA

Diretoria Municipal de Trânsito – DMUTRAN

Edital de Notificação por Autuação de Trânsito e Edital de Notificação de Imposição de Penalidade – PM IMBITUBA

Edital 1358/2012 a 1365/2012

Carlos Fernando Demétrio
 Diretor Municipal de Trânsito

EDITAL DE NOTIFICAÇÃO POR AUTUAÇÃO PELO COMETIMENTO DE INFRAÇÃO DE TRÂNSITO Nº 436 1358/2012

FUNDAMENTADO NOS TERMOS DO ART. 281 PARÁGRAFO ÚNICO, INCISO II, DA LEI N. 9.503, DE 23/09/1997, A AUTORIDADE DE TRÂNSITO, AO FINAL IDENTIFICADA, NOTIFICA O(S) PROPRIETÁRIO(S) DO(S) VEÍCULO(S) ABAIXO ESPECIFICADO(S), DA AUTUAÇÃO PELO COMETIMENTO DA(S) INFRAÇÃO(ÕES) RESPECTIVA(S), PODENDO, CASO QUEIRA, NO PRAZO DE 30 (TRINTA) DIAS, APRESENTAR DEFESA DA AUTUAÇÃO, OU AINDA INFORMAR O REAL CONDUTOR, CONFORME DISPOSTO NO ART. 257, PARÁGRAFO 7 DA MESMA LEI, COMBINADO COM A RESOLUÇÃO N. 017/1998 DO CONTRAN. SENDO PESSOA JURÍDICA O PROPRIETÁRIO DO VEÍCULO, A NÃO INDICAÇÃO DO CONDUTOR IMPLICARÁ NAS SANÇÕES DO ART. 257, PARÁGRAFO 8 DO CTB.

Placa	Auto de Infração	Código da Infração/Desdobramento	Data da Infração	Enquadramento
AAU9090	55793322D	6920/0	02/10/2012	233
CSC1471	55793815D	5010/0	21/10/2012	162 * I
CVC0207	55053115D	6637/1	20/10/2012	230 * IX
CVC0207	55847345C	6599/2	20/10/2012	230 * V
CVC0207	55847346C	5010/0	20/10/2012	162 * I
LXE3224	55793048D	5010/0	23/10/2012	162 * I
LZB7066	55793039D	5045/0	06/10/2012	162 * V
MBD6776	55793316D	6920/0	24/09/2012	233
MCS2855	55793049D	6599/2	23/10/2012	230 * V
MCS2855	55793049D	6912/0	23/10/2012	232
MCS2855	55793050D	5010/0	23/10/2012	162 * I
MCY7608	55793902D	6556/1	25/10/2012	230 * I
MDF2649	55793326D	6920/0	04/10/2012	233
MFA9029	55491849D	7340/0	25/10/2012	252 * IV
MGM1069	55793554D	5010/0	28/09/2012	162 * I
MGM1069	55793555D	6637/2	28/09/2012	230 * IX
MGT1845	55793046D	6599/2	23/10/2012	230 * V

TRANSCORRIDO O PRAZO ACIMA, SEM A APRESENTAÇÃO DE DEFESA DA AUTUAÇÃO, OU POR SEU INDEFERIMENTO, FICA(M) O(S) NOTIFICADO(S) CIENTE(S) DA IMPOSIÇÃO DE PENALIDADE NOS TERMOS DO ART. 282 DA LEI N. 9503, DE 23/09/1997, E SEUS PARÁGRAFOS 4 E 5 (ACRESCIDOS PELA LEI 9.602/1998), PARA, EM 30 (TRINTA) DIAS, EFETUAR OPAGAMENTO OU, QUERENDO, AINDA, APRESENTAR RECURSO À JARI. OS PRAZOS ACIMA REFERIDOS ENTRAM EM VIGOR NA DATA DA PUBLICAÇÃO DESTE EDITAL.

EDITAL DE NOTIFICAÇÃO POR AUTUAÇÃO PELO COMETIMENTO DE INFRAÇÃO DE TRÂNSITO Nº 436 1359/2012

FUNDAMENTADO NOS TERMOS DO ART. 281 PARÁGRAFO ÚNICO, INCISO II, DA LEI N. 9.503, DE 23/09/1997, A AUTORIDADE DE TRÂNSITO, AO FINAL IDENTIFICADA, NOTIFICA O(S) PROPRIETÁRIO(S) DO(S) VEÍCULO(S) ABAIXO ESPECIFICADO(S), DA AUTUAÇÃO PELO COMETIMENTO DA(S) INFRAÇÃO(ÕES) RESPECTIVA(S), PODENDO, CASO QUEIRA, NO PRAZO DE 30 (TRINTA) DIAS, APRESENTAR DEFESA DA AUTUAÇÃO, OU AINDA INFORMAR O REAL CONDUTOR, CONFORME DISPOSTO NO ART. 257, PARÁGRAFO 7 DA MESMA LEI, COMBINADO COM A RESOLUÇÃO N. 017/1998 DO CONTRAN. SENDO PESSOA JURÍDICA O PROPRIETÁRIO DO VEÍCULO, A NÃO INDICAÇÃO DO CONDUTOR IMPLICARÁ NAS SANÇÕES DO ART. 257, PARÁGRAFO 8 DO CTB.

Placa	Auto de Infração	Código da Infração/Desdobramento	Data da Infração	Enquadramento
CFC4672	55793617D	5452/2	22/10/2012	181 * VIII
MEB8916	55793532D	5541/1	07/10/2012	181 * XVII

TRANSCORRIDO O PRAZO ACIMA, SEM A APRESENTAÇÃO DE DEFESA DA AUTUAÇÃO, OU POR SEU INDEFERIMENTO, FICA(M) O(S) NOTIFICADO(S) CIENTE(S) DA IMPOSIÇÃO DE PENALIDADE NOS TERMOS DO ART. 282 DA LEI N. 9503, DE 23/09/1997, E SEUS PARÁGRAFOS 4 E 5 (ACRESCIDOS PELA LEI 9.602/1998), PARA, EM 30 (TRINTA) DIAS, EFETUAR OPAGAMENTO OU, QUERENDO, AINDA, APRESENTAR RECURSO À JARI. OS PRAZOS ACIMA REFERIDOS ENTRAM EM VIGOR NA DATA DA PUBLICAÇÃO DESTE EDITAL.

EDITAL DE NOTIFICAÇÃO DE IMPOSIÇÃO DE PENALIDADE PELO COMETIMENTO DE INFRAÇÃO DE TRÂNSITO Nº 436 1360/2012

FUNDAMENTADO NOS TERMOS DO ART. 281 PARÁGRAFO ÚNICO, INCISO II, DA LEI N. 9.503, DE 23/09/1997, A AUTORIDADE DE TRÂNSITO, AO FINAL IDENTIFICADA, NOTIFICA O(S) PROPRIETÁRIO(S) DO(S) VEÍCULO(S) ABAIXO ESPECIFICADO(S), DA AUTUAÇÃO PELO COMETIMENTO DA(S) INFRAÇÃO(ÕES) RESPECTIVA(S), PODENDO, CASO QUEIRA, NO PRAZO DE 30 (TRINTA) DIAS, APRESENTAR DEFESA DA AUTUAÇÃO, OU AINDA INFORMAR O REAL CONDUTOR, CONFORME DISPOSTO NO ART. 257, PARÁGRAFO 7 DA MESMA LEI, COMBINADO COM A RESOLUÇÃO N. 017/1998



ESTADO DE SANTA CATARINA
SISTEMA DE INFRAÇÕES / SC - DETRAN.NET
DETRAN - DEINFRA

DO CONTRAN. SENDO PESSOA JURÍDICA O PROPRIETÁRIO DO VEÍCULO, A NÃO INDICAÇÃO DO CONDUTOR IMPLICARÁ NAS SANÇÕES DO ART. 257, PARÁGRAFO 8 DO CTB.

Placa	Auto de Infração	Código da Infração /Desdobramento	Data da Infração	Valor da Infração	Enquadramento
AJA8118	55848006C	6920/0	29/12/2010	R\$ 127,69	233
BNC6117	55052600D	5010/0	20/10/2011	R\$ 574,61	162 * I
BNC6117	55053001D	5061/0	20/10/2011	R\$ 574,61	163 c/c 162 * I
BNH5390	55492260D	6599/2	02/06/2012	R\$ 191,53	230 * V
BNH5390	55492261D	5010/0	02/06/2012	R\$ 574,61	162 * I
BNH5390	55492263D	6637/1	02/06/2012	R\$ 127,69	230 * IX
CCO5547	54657146C	5045/0	11/03/2011	R\$ 191,53	162 * V
CCO5547	55680027C	6599/2	12/01/2011	R\$ 191,53	230 * V
CHU5125	55052182D	6769/3	19/07/2012	R\$ 85,12	230 * XXII
CML1262	55793203D	6599/2	09/08/2012	R\$ 191,53	230 * V
DIQ5206	55492250D	6920/0	09/08/2012	R\$ 127,69	233
IAS3605	55678965C	6920/0	19/04/2010	R\$ 127,69	233
IIR4495	55272275C	6599/2	09/10/2009	R\$ 191,53	230 * V
IIR4495	55272276C	5010/0	09/10/2009	R\$ 574,61	162 * I
LXM3915	54656424C	6599/2	07/12/2009	R\$ 191,53	230 * V
LYH1244	55053114D	6599/2	23/08/2012	R\$ 191,53	230 * V
LYZ5395	55492244D	6920/0	05/08/2012	R\$ 127,69	233
LZA1412	54657843C	5010/0	08/11/2009	R\$ 574,61	162 * I
LZA1412	54657844C	5061/0	08/11/2009	R\$ 574,61	163 c/c 162 * I
LZA1412	54657847C	5274/1	08/11/2009	R\$ 191,53	175
LZB7020	55053095D	6637/1	21/03/2012	R\$ 127,69	230 * IX
LZB7020	55053096D	6599/2	21/03/2012	R\$ 191,53	230 * V
LZB7020	55053096D	6637/2	21/03/2012	R\$ 127,69	230 * IX
LZB7020	55053097D	5010/0	21/03/2012	R\$ 574,61	162 * I
MBP7544	55491330D	5010/0	08/08/2012	R\$ 574,61	162 * I
MBP7544	55491331D	5061/0	08/08/2012	R\$ 574,61	163 c/c 162 * I
MBP7544	55491332D	6637/2	08/08/2012	R\$ 127,69	230 * IX
MCZ1912	55491577D	6599/2	21/07/2012	R\$ 191,53	230 * V
MDC6514	54107847D	6599/2	28/05/2011	R\$ 191,53	230 * V
MDC6514	54109623D	6920/0	30/05/2011	R\$ 127,69	233
MDO5546	55052623D	7340/0	19/11/2011	R\$ 85,12	252 * IV
MDO5546	55846949C	6599/2	27/09/2011	R\$ 191,53	230 * V
MDO5546	55846950C	6556/4	27/09/2011	R\$ 191,53	230 * I
MEM4553	55679872C	6599/2	06/08/2012	R\$ 191,53	230 * V
MF5910	55491862D	5169/1	05/08/2012	R\$ 957,69	165
MHP3331	55680097C	6637/1	29/04/2010	R\$ 127,69	230 * IX
MHR1075	55491341D	6599/2	17/08/2012	R\$ 191,53	230 * V
MHR1075	55491343D	6912/0	17/08/2012	R\$ 53,20	232
MIU5274	55491770D	6599/2	11/07/2012	R\$ 191,53	230 * V
MIU5274	55491771D	5010/0	11/07/2012	R\$ 574,61	162 * I
MJD5450	55491744D	5010/0	06/08/2012	R\$ 574,61	162 * I

TRANSCORRIDO O PRAZO ACIMA, SEM A APRESENTAÇÃO DO RECURSO, OU POR SEU INDEFERIMENTO, FICA(M) O(S) NOTIFICADO(S) CIENTE(S) DA IMPOSIÇÃO DE PENALIDADE NOS TERMOS DO ART. 282 DA LEI N. 9503, DE 23/09/1997, E SEUS PARÁGRAFOS 4 E 5 (ACRESCIDOS PELA LEI 9.602/1998), PARA, EM 60 (SESSENTA) DIAS, EFETUAR O PAGAMENTO. OS PRAZOS ACIMA REFERIDOS ENTRAM EM VIGOR NA DATA DA PUBLICAÇÃO DESTE EDITAL.

EDITAL DE NOTIFICAÇÃO DE IMPOSIÇÃO DE PENALIDADE PELO COMETIMENTO DE INFRAÇÃO DE TRÂNSITO Nº 436 1361/2012
 FUNDAMENTADO NOS TERMOS DO ART. 281 PARÁGRAFO ÚNICO, INCISO II, DA LEI N. 9.503, DE 23/09/1997, A AUTORIDADE DE TRÂNSITO, AO FINAL IDENTIFICADA, NOTIFICA O(S) PROPRIETÁRIO(S) DO(S) VEÍCULO(S) ABAIXO ESPECIFICADO(S), DA AUTUAÇÃO PELO COMETIMENTO DA(S) INFRAÇÃO(ÕES) RESPECTIVA(S), PODENDO, CASO QUEIRA, NO PRAZO DE 30 (TRINTA) DIAS, APRESENTAR DEFESA DA AUTUAÇÃO. OU AINDA INFORMAR O REAL CONDUTOR, CONFORME DISPOSTO NO ART. 257, PARÁGRAFO 7 DA MESMA LEI, COMBINADO COM A RESOLUÇÃO N. 017/1998 DO CONTRAN. SENDO PESSOA JURÍDICA O PROPRIETÁRIO DO VEÍCULO, A NÃO INDICAÇÃO DO CONDUTOR IMPLICARÁ NAS SANÇÕES DO ART. 257, PARÁGRAFO 8 DO CTB.

Placa	Auto de Infração	Código da Infração /Desdobramento	Data da Infração	Valor da Infração	Enquadramento
AJA8118	54108505D	5835/0	06/06/2011	R\$ 127,69	195
BNC6117	55053002D	5835/0	20/10/2011	R\$ 127,69	195
BNC6117	55053003D	5215/1	20/10/2011	R\$ 191,53	170
BNC6117	55053003D	5215/2	20/10/2011	R\$ 191,53	170
BNH5390	55492262D	5185/1	02/06/2012	R\$ 127,69	167
BXL6429	55846636C	5436/0	26/07/2010	R\$ 85,12	181 * VI
CHO9552	55679550C	5525/0	02/11/2010	R\$ 85,12	181 * XV
LYI0601	55848661C	5541/1	26/12/2010	R\$ 53,20	181 * XVII
LZA1412	54657845C	5215/1	08/11/2009	R\$ 191,53	170
LZA1412	54657848C	6050/2	08/11/2009	R\$ 191,53	208
LZA1412	54657849C	5819/1	08/11/2009	R\$ 574,61	193
MAH2011	55491688D	5541/4	09/04/2012	R\$ 53,20	181 * XVII



ESTADO DE SANTA CATARINA
SISTEMA DE INFRAÇÕES / SC - DETRAN.NET
DETRAN - DEINFRA

MCB9081	55491329D	5525/0	08/08/2012	R\$ 85,12	181 * XV
MCZ1912	55491574D	5835/0	21/07/2012	R\$ 127,69	195
MCZ1912	55491575D	7030/1	21/07/2012	R\$ 191,53	244 * I
MCZ1912	55491576D	7056/1	21/07/2012	R\$ 191,53	244 * III
MEJ2146	55848684C	7030/2	07/02/2011	R\$ 191,53	244 * I
MHR1075	55491342D	5185/1	17/08/2012	R\$ 127,69	167
MHR1075	55491342D	7366/2	17/08/2012	R\$ 85,12	252 * VI
MID0131	55492432D	5541/1	07/08/2012	R\$ 53,20	181 * XVII
MIM5107	55793090D	5541/1	07/08/2012	R\$ 53,20	181 * XVII
MJI1079	55490812D	5541/1	07/04/2012	R\$ 53,20	181 * XVII
MJR8698	55053215D	5568/0	29/01/2012	R\$ 127,69	181 * XIX
MJR8698	55053216D	5487/0	29/01/2012	R\$ 127,69	181 * XI

TRANSCORRIDO O PRAZO ACIMA, SEM A APRESENTAÇÃO DO RECURSO, OU POR SEU INDEFERIMENTO, FICA(M) O(S) NOTIFICADO(S) CIENTE(S) DA IMPOSIÇÃO DE PENALIDADE NOS TERMOS DO ART. 282 DA LEI N. 9503, DE 23/09/1997, E SEUS PARÁGRAFOS 4 E 5 (ACRESCIDOS PELA LEI 9.602/1998), PARA, EM 60 (SESSENTA) DIAS, EFETUAR O PAGAMENTO. OS PRAZOS ACIMA REFERIDOS ENTRAM EM VIGOR NA DATA DA PUBLICAÇÃO DESTE EDITAL.

EDITAL DE NOTIFICAÇÃO POR AUTUAÇÃO PELO COMETIMENTO DE INFRAÇÃO DE TRÂNSITO Nº 436 1362/2012

FUNDAMENTADO NOS TERMOS DO ART. 281 PARÁGRAFO ÚNICO, INCISO II, DA LEI N. 9.503, DE 23/09/1997, A AUTORIDADE DE TRÂNSITO, AO FINAL IDENTIFICADA, NOTIFICA O(S) PROPRIETÁRIO(S) DO(S) VEÍCULO(S) ABAIXO ESPECIFICADO(S), DA AUTUAÇÃO PELO COMETIMENTO DA(S) INFRAÇÃO(ÕES) RESPECTIVA(S), PODENDO, CASO QUEIRA, NO PRAZO DE 30 (TRINTA) DIAS, APRESENTAR DEFESA DA AUTUAÇÃO, OU AINDA INFORMAR O REAL CONDUTOR, CONFORME DISPOSTO NO ART. 257, PARÁGRAFO 7 DA MESMA LEI, COMBINADO COM A RESOLUÇÃO N. 017/1998 DO CONTRAN. SENDO PESSOA JURÍDICA O PROPRIETÁRIO DO VEÍCULO, A NÃO INDICAÇÃO DO CONDUTOR IMPLICARÁ NAS SANÇÕES DO ART. 257, PARÁGRAFO 8 DO CTB.

Placa	Auto de Infração	Código da Infração/Desdobramento	Data da Infração	Enquadramento
GZK7683	55492028D	6599/2	06/10/2012	230 * V
MAJ9621	55491594D	6637/1	10/10/2012	230 * IX
MJQ1662	55793216D	5010/0	09/10/2012	162 * I

TRANSCORRIDO O PRAZO ACIMA, SEM A APRESENTAÇÃO DE DEFESA DA AUTUAÇÃO, OU POR SEU INDEFERIMENTO, FICA(M) O(S) NOTIFICADO(S) CIENTE(S) DA IMPOSIÇÃO DE PENALIDADE NOS TERMOS DO ART. 282 DA LEI N. 9503, DE 23/09/1997, E SEUS PARÁGRAFOS 4 E 5 (ACRESCIDOS PELA LEI 9.602/1998), PARA, EM 30 (TRINTA) DIAS, EFETUAR O PAGAMENTO OU, QUERENDO, AINDA, APRESENTAR RECURSO À JARI. OS PRAZOS ACIMA REFERIDOS ENTRAM EM VIGOR NA DATA DA PUBLICAÇÃO DESTE EDITAL.

EDITAL DE NOTIFICAÇÃO POR AUTUAÇÃO PELO COMETIMENTO DE INFRAÇÃO DE TRÂNSITO Nº 436 1363/2012

FUNDAMENTADO NOS TERMOS DO ART. 281 PARÁGRAFO ÚNICO, INCISO II, DA LEI N. 9.503, DE 23/09/1997, A AUTORIDADE DE TRÂNSITO, AO FINAL IDENTIFICADA, NOTIFICA O(S) PROPRIETÁRIO(S) DO(S) VEÍCULO(S) ABAIXO ESPECIFICADO(S), DA AUTUAÇÃO PELO COMETIMENTO DA(S) INFRAÇÃO(ÕES) RESPECTIVA(S), PODENDO, CASO QUEIRA, NO PRAZO DE 30 (TRINTA) DIAS, APRESENTAR DEFESA DA AUTUAÇÃO, OU AINDA INFORMAR O REAL CONDUTOR, CONFORME DISPOSTO NO ART. 257, PARÁGRAFO 7 DA MESMA LEI, COMBINADO COM A RESOLUÇÃO N. 017/1998 DO CONTRAN. SENDO PESSOA JURÍDICA O PROPRIETÁRIO DO VEÍCULO, A NÃO INDICAÇÃO DO CONDUTOR IMPLICARÁ NAS SANÇÕES DO ART. 257, PARÁGRAFO 8 DO CTB.

Placa	Auto de Infração	Código da Infração/Desdobramento	Data da Infração	Enquadramento
GZK7683	55492027D	5452/2	06/10/2012	181 * VIII
KMZ2134	55793752D	5541/1	10/10/2012	181 * XVII
LRH0245	55492033D	5541/4	06/10/2012	181 * XVII
MBX0192	55793041D	5541/1	09/10/2012	181 * XVII
MFP0984	55793700D	5541/5	05/10/2012	181 * XVII

TRANSCORRIDO O PRAZO ACIMA, SEM A APRESENTAÇÃO DE DEFESA DA AUTUAÇÃO, OU POR SEU INDEFERIMENTO, FICA(M) O(S) NOTIFICADO(S) CIENTE(S) DA IMPOSIÇÃO DE PENALIDADE NOS TERMOS DO ART. 282 DA LEI N. 9503, DE 23/09/1997, E SEUS PARÁGRAFOS 4 E 5 (ACRESCIDOS PELA LEI 9.602/1998), PARA, EM 30 (TRINTA) DIAS, EFETUAR O PAGAMENTO OU, QUERENDO, AINDA, APRESENTAR RECURSO À JARI. OS PRAZOS ACIMA REFERIDOS ENTRAM EM VIGOR NA DATA DA PUBLICAÇÃO DESTE EDITAL.

EDITAL DE NOTIFICAÇÃO DE IMPOSIÇÃO DE PENALIDADE PELO COMETIMENTO DE INFRAÇÃO DE TRÂNSITO Nº 436 1364/2012

FUNDAMENTADO NOS TERMOS DO ART. 281 PARÁGRAFO ÚNICO, INCISO II, DA LEI N. 9.503, DE 23/09/1997, A AUTORIDADE DE TRÂNSITO, AO FINAL IDENTIFICADA, NOTIFICA O(S) PROPRIETÁRIO(S) DO(S) VEÍCULO(S) ABAIXO ESPECIFICADO(S), DA AUTUAÇÃO PELO COMETIMENTO DA(S) INFRAÇÃO(ÕES) RESPECTIVA(S), PODENDO, CASO QUEIRA, NO PRAZO DE 30 (TRINTA) DIAS, APRESENTAR DEFESA DA AUTUAÇÃO, OU AINDA INFORMAR O REAL CONDUTOR, CONFORME DISPOSTO NO ART. 257, PARÁGRAFO 7 DA MESMA LEI, COMBINADO COM A RESOLUÇÃO N. 017/1998 DO CONTRAN. SENDO PESSOA JURÍDICA O PROPRIETÁRIO DO VEÍCULO, A NÃO INDICAÇÃO DO CONDUTOR IMPLICARÁ NAS SANÇÕES DO ART. 257, PARÁGRAFO 8 DO CTB.

Placa	Auto de Infração	Código da Infração /Desdobramento	Data da Infração	Valor da Infração	Enquadramento
LYC7779	55491775D	6599/2	27/08/2012	R\$ 191,53	230 * V
MAH4797	55053997D	6599/2	13/02/2012	R\$ 191,53	230 * V
MAH4797	55053998D	6726/1	13/02/2012	R\$ 127,69	230 * XVIII
MDD5273	55490099D	6556/3	24/05/2012	R\$ 191,53	230 * I
MEW3257	55491379D	5010/0	23/08/2012	R\$ 574,61	162 * I
MIX0590	54658658C	6599/2	20/01/2012	R\$ 191,53	230 * V



ESTADO DE SANTA CATARINA
SISTEMA DE INFRAÇÕES / SC - DETRAN.NET
DETRAN - DEINFRA

TRANSCORRIDO O PRAZO ACIMA, SEM A APRESENTAÇÃO DO RECURSO, OU POR SEU INDEFERIMENTO, FICA(M) O(S) NOTIFICADO(S) CIENTE(S) DA IMPOSIÇÃO DE PENALIDADE NOS TERMOS DO ART. 282 DA LEI N. 9503, DE 23/09/1997, E SEUS PARÁGRAFOS 4 E 5 (ACRESCIDOS PELA LEI 9.602/1998), PARA, EM 60 (SESSENTA) DIAS, EFETUAR O PAGAMENTO. OS PRAZOS ACIMA REFERIDOS ENTRAM EM VIGOR NA DATA DA PUBLICAÇÃO DESTE EDITAL.

EDITAL DE NOTIFICAÇÃO DE IMPOSIÇÃO DE PENALIDADE PELO COMETIMENTO DE INFRAÇÃO DE TRÂNSITO Nº 436 1365/2012
FUNDAMENTADO NOS TERMOS DO ART. 281 PARÁGRAFO ÚNICO, INCISO II, DA LEI N. 9.503, DE 23/09/1997, A AUTORIDADE DE TRÂNSITO, AO FINAL IDENTIFICADA, NOTIFICA O(S) PROPRIETÁRIO(S) DO(S) VEÍCULO(S) ABAIXO ESPECIFICADO(S), DA AUTUAÇÃO PELO COMETIMENTO DA(S) INFRAÇÃO(ÕES) RESPECTIVA(S), PODENDO, CASO QUEIRA, NO PRAZO DE 30 (TRINTA) DIAS, APRESENTAR DEFESA DA AUTUAÇÃO, OU AINDA INFORMAR O REAL CONDUTOR, CONFORME DISPOSTO NO ART. 257, PARÁGRAFO 7 DA MESMA LEI, COMBINADO COM A RESOLUÇÃO N. 017/1998 DO CONTRAN. SENDO PESSOA JURÍDICA O PROPRIETÁRIO DO VEÍCULO, A NÃO INDICAÇÃO DO CONDUTOR IMPLICARÁ NAS SANÇÕES DO ART. 257, PARÁGRAFO 8 DO CTB.

Placa	Auto de Infração	Código da Infração /Desdobramento	Data da Infração	Valor da Infração	Enquadramento
MGC9183	55491481D	7366/2	24/08/2012	R\$ 85,12	252 * VI
MGD7011	55491464D	5452/1	03/07/2012	R\$ 127,69	181 * VIII
MHF5845	55679874C	5541/1	05/09/2012	R\$ 53,20	181 * XVII
MHK3476	55491722D	5525/0	15/04/2012	R\$ 85,12	181 * XV

TRANSCORRIDO O PRAZO ACIMA, SEM A APRESENTAÇÃO DO RECURSO, OU POR SEU INDEFERIMENTO, FICA(M) O(S) NOTIFICADO(S) CIENTE(S) DA IMPOSIÇÃO DE PENALIDADE NOS TERMOS DO ART. 282 DA LEI N. 9503, DE 23/09/1997, E SEUS PARÁGRAFOS 4 E 5 (ACRESCIDOS PELA LEI 9.602/1998), PARA, EM 60 (SESSENTA) DIAS, EFETUAR O PAGAMENTO. OS PRAZOS ACIMA REFERIDOS ENTRAM EM VIGOR NA DATA DA PUBLICAÇÃO DESTE EDITAL.

IMBITUBA, 19 DE NOVEMBRO DE 2012

Carlos Fernando Demétrio
Diretor Municipal de Trânsito

Edital de Notificação por Autuação de Trânsito e Edital de Notificação de Imposição de Penalidade - Zona Azul **- Edital 101/2012 a 104/2012**



ESTADO DE SANTA CATARINA
SISTEMA DE INFRAÇÕES / SC - DETRAN.NET
DETRAN - DEINFRA

Diretoria Municipal de Trânsito de Imbituba – DMUTRAN

Edital de Notificação por Autuação de Trânsito e Edital de Notificação de Imposição de Penalidade – ZONA AZUL
Edital 101/2012 a 104/2012

Carlos Fernando Demétrio
Diretor Municipal de Trânsito

EDITAL DE NOTIFICAÇÃO POR AUTUAÇÃO PELO COMETIMENTO DE INFRAÇÃO DE TRÂNSITO Nº 436 101/2012

FUNDAMENTADO NOS TERMOS DO ART. 281 PARÁGRAFO ÚNICO, INCISO II, DA LEI N. 9.503, DE 23/09/1997, A AUTORIDADE DE TRÂNSITO, AO FINAL IDENTIFICADA, NOTIFICA O(S) PROPRIETÁRIO(S) DO(S) VEÍCULO(S) ABAIXO ESPECIFICADO(S), DA AUTUAÇÃO PELO COMETIMENTO DA(S) INFRAÇÃO(ÕES) RESPECTIVA(S), PODENDO, CASO QUEIRA, NO PRAZO DE 30 (TRINTA) DIAS, APRESENTAR DEFESA DA AUTUAÇÃO, OU AINDA INFORMAR O REAL CONDUTOR, CONFORME DISPOSTO NO ART. 257, PARÁGRAFO 7 DA MESMA LEI, COMBINADO COM A RESOLUÇÃO N. 017/1998 DO CONTRAN. SENDO PESSOA JURÍDICA O PROPRIETÁRIO DO VEÍCULO, A NÃO INDICAÇÃO DO CONDUTOR IMPLICARÁ NAS SANÇÕES DO ART. 257, PARÁGRAFO 8 DO CTB.

Placa	Auto de Infração	Código da Infração/Desdobramento	Data da Infração	Enquadramento
DEJ1515	55907140D	5541/1	14/09/2012	181 * XVII
HOW6765	55907172D	5541/1	20/09/2012	181 * XVII
IHA4609	55907127D	5541/1	12/09/2012	181 * XVII
IHA4609	55907141D	5541/1	14/09/2012	181 * XVII
IHA4609	55907150D	5541/1	18/09/2012	181 * XVII
IMS9115	55907198D	5541/1	28/09/2012	181 * XVII
KNS0739	55907130D	5541/1	14/09/2012	181 * XVII
LZG1408	55907237D	5541/1	04/10/2012	181 * XVII
MAZ4788	55907216D	5541/1	02/10/2012	181 * XVII
MBM9224	55907107D	5541/1	04/09/2012	181 * XVII
MBM9224	55907134D	5541/1	14/09/2012	181 * XVII
MBM9224	55907142D	5541/1	14/09/2012	181 * XVII
MBS0546	55907126D	5541/1	12/09/2012	181 * XVII
MCJ6208	55907225D	5541/1	02/10/2012	181 * XVII
MCZ1599	55907119D	5541/1	11/09/2012	181 * XVII
MDD8786	55907239D	5541/1	04/10/2012	181 * XVII
MFC1219	55907128D	5541/1	13/09/2012	181 * XVII
MFJ3571	55907149D	5541/1	18/09/2012	181 * XVII
MGF3043	55907116D	5541/1	11/09/2012	181 * XVII
MGR9144	55907220D	5541/1	02/10/2012	181 * XVII
MGV8629	55907132D	5541/1	14/09/2012	181 * XVII
MHP0718	55907121D	5541/1	12/09/2012	181 * XVII
MJZ6118	55907199D	5541/1	28/09/2012	181 * XVII
MKC2466	55907151D	5541/1	18/09/2012	181 * XVII
MMH7980	55907117D	5541/1	11/09/2012	181 * XVII

TRANSCORRIDO O PRAZO ACIMA, SEM A APRESENTAÇÃO DE DEFESA DA AUTUAÇÃO, OU POR SEU INDEFERIMENTO, FICA(M) O(S) NOTIFICADO(S) CIENTE(S) DA IMPOSIÇÃO DE PENALIDADE NOS TERMOS DO ART. 282 DA LEI N. 9503, DE 23/09/1997, E SEUS PARÁGRAFOS 4 E 5 (ACRESCIDOS PELA LEI 9.602/1998), PARA, EM 30 (TRINTA) DIAS, EFETUAR OPAGAMENTO OU, QUERENDO, AINDA, APRESENTAR RECURSO À JARI. OS PRAZOS ACIMA REFERIDOS ENTRAM EM VIGOR NA DATA DA PUBLICAÇÃO DESTE EDITAL.

EDITAL DE NOTIFICAÇÃO DE IMPOSIÇÃO DE PENALIDADE PELO COMETIMENTO DE INFRAÇÃO DE TRÂNSITO Nº 436 102/2012

FUNDAMENTADO NOS TERMOS DO ART. 281 PARÁGRAFO ÚNICO, INCISO II, DA LEI N. 9.503, DE 23/09/1997, A AUTORIDADE DE TRÂNSITO, AO FINAL IDENTIFICADA, NOTIFICA O(S) PROPRIETÁRIO(S) DO(S) VEÍCULO(S) ABAIXO ESPECIFICADO(S), DA AUTUAÇÃO PELO COMETIMENTO DA(S) INFRAÇÃO(ÕES) RESPECTIVA(S), PODENDO, CASO QUEIRA, NO PRAZO DE 30 (TRINTA) DIAS, APRESENTAR DEFESA DA AUTUAÇÃO, OU AINDA INFORMAR O REAL CONDUTOR, CONFORME DISPOSTO NO ART. 257, PARÁGRAFO 7 DA MESMA LEI, COMBINADO COM A RESOLUÇÃO N. 017/1998 DO CONTRAN. SENDO PESSOA JURÍDICA O PROPRIETÁRIO DO VEÍCULO, A NÃO INDICAÇÃO DO CONDUTOR IMPLICARÁ NAS SANÇÕES DO ART. 257, PARÁGRAFO 8 DO CTB.

Placa	Auto de Infração	Código da Infração /Desdobramento	Data da Infração	Valor da Infração	Enquadramento
DPJ8322	55779936D	5541/1	24/07/2012	R\$ 53,20	181 * XVII
LOF7469	55779911D	5541/1	16/07/2012	R\$ 53,20	181 * XVII
MBX2686	55051628D	5541/1	07/10/2011	R\$ 53,20	181 * XVII

TRANSCORRIDO O PRAZO ACIMA, SEM A APRESENTAÇÃO DO RECURSO, OU POR SEU INDEFERIMENTO, FICA(M) O(S) NOTIFICADO(S) CIENTE(S) DA IMPOSIÇÃO DE PENALIDADE NOS TERMOS DO ART. 282 DA LEI N. 9503, DE 23/09/1997, E SEUS PARÁGRAFOS 4 E 5 (ACRESCIDOS PELA LEI 9.602/1998), PARA, EM 60 (SESSENTA) DIAS, EFETUAR O PAGAMENTO. OS PRAZOS ACIMA REFERIDOS ENTRAM EM VIGOR NA DATA DA PUBLICAÇÃO DESTE EDITAL.



ESTADO DE SANTA CATARINA
SISTEMA DE INFRAÇÕES / SC - DETRAN.NET
DETRAN - DEINFRA

EDITAL DE NOTIFICAÇÃO POR AUTUAÇÃO PELO COMETIMENTO DE INFRAÇÃO DE TRÂNSITO Nº 436 103/2012

FUNDAMENTADO NOS TERMOS DO ART. 281 PARÁGRAFO ÚNICO, INCISO II, DA LEI N. 9.503, DE 23/09/1997, A AUTORIDADE DE TRÂNSITO, AO FINAL IDENTIFICADA, NOTIFICA O(S) PROPRIETÁRIO(S) DO(S) VEÍCULO(S) ABAIXO ESPECIFICADO(S), DA AUTUAÇÃO PELO COMETIMENTO DA(S) INFRAÇÃO(ÕES) RESPECTIVA(S), PODENDO, CASO QUEIRA, NO PRAZO DE 30 (TRINTA) DIAS, APRESENTAR DEFESA DA AUTUAÇÃO, OU AINDA INFORMAR O REAL CONDUTOR, CONFORME DISPOSTO NO ART. 257, PARÁGRAFO 7 DA MESMA LEI, COMBINADO COM A RESOLUÇÃO N. 017/1998 DO CONTRAN. SENDO PESSOA JURÍDICA O PROPRIETÁRIO DO VEÍCULO, A NÃO INDICAÇÃO DO CONDUTOR IMPLICARÁ NAS SANÇÕES DO ART. 257, PARÁGRAFO 8 DO CTB.

Placa	Auto de Infração	Código da Infração/Desdobramento	Data da Infração	Enquadramento
DTZ7028	55907314D	5541/1	16/10/2012	181 * XVII
IIH7012	55907188D	5541/1	26/09/2012	181 * XVII
IMS9115	55907280D	5541/1	10/10/2012	181 * XVII
KNI2905	55907269D	5541/1	09/10/2012	181 * XVII
LYO4322	55907178D	5541/1	24/09/2012	181 * XVII
MAZ4788	55907257D	5541/1	08/10/2012	181 * XVII
MAZ4788	55907297D	5541/1	15/10/2012	181 * XVII
MBM9224	55907176D	5541/1	24/09/2012	181 * XVII
MDX2136	55907152D	5541/1	18/09/2012	181 * XVII
MIM3534	55907298D	5541/1	15/10/2012	181 * XVII
MIQ8114	55907250D	5541/1	05/10/2012	181 * XVII
MKC8386	55907295D	5541/1	15/10/2012	181 * XVII

TRANSCORRIDO O PRAZO ACIMA, SEM A APRESENTAÇÃO DE DEFESA DA AUTUAÇÃO, OU POR SEU INDEFERIMENTO, FICA(M) O(S) NOTIFICADO(S) CIENTE(S) DA IMPOSIÇÃO DE PENALIDADE NOS TERMOS DO ART. 282 DA LEI N. 9503, DE 23/09/1997, E SEUS PARÁGRAFOS 4 E 5 (ACRESCIDOS PELA LEI 9.602/1998), PARA, EM 30 (TRINTA) DIAS, EFETUAR OPAGAMENTO OU, QUERENDO, AINDA, APRESENTAR RECURSO À JARI. OS PRAZOS ACIMA REFERIDOS ENTRAM EM VIGOR NA DATA DA PUBLICAÇÃO DESTE EDITAL.

EDITAL DE NOTIFICAÇÃO DE IMPOSIÇÃO DE PENALIDADE PELO COMETIMENTO DE INFRAÇÃO DE TRÂNSITO Nº 436 104/2012

FUNDAMENTADO NOS TERMOS DO ART. 281 PARÁGRAFO ÚNICO, INCISO II, DA LEI N. 9.503, DE 23/09/1997, A AUTORIDADE DE TRÂNSITO, AO FINAL IDENTIFICADA, NOTIFICA O(S) PROPRIETÁRIO(S) DO(S) VEÍCULO(S) ABAIXO ESPECIFICADO(S), DA AUTUAÇÃO PELO COMETIMENTO DA(S) INFRAÇÃO(ÕES) RESPECTIVA(S), PODENDO, CASO QUEIRA, NO PRAZO DE 30 (TRINTA) DIAS, APRESENTAR DEFESA DA AUTUAÇÃO, OU AINDA INFORMAR O REAL CONDUTOR, CONFORME DISPOSTO NO ART. 257, PARÁGRAFO 7 DA MESMA LEI, COMBINADO COM A RESOLUÇÃO N. 017/1998 DO CONTRAN. SENDO PESSOA JURÍDICA O PROPRIETÁRIO DO VEÍCULO, A NÃO INDICAÇÃO DO CONDUTOR IMPLICARÁ NAS SANÇÕES DO ART. 257, PARÁGRAFO 8 DO CTB.

Placa	Auto de Infração	Código da Infração /Desdobramento	Data da Infração	Valor da Infração	Enquadramento
ALE4221	55053304D	5541/1	24/10/2011	R\$ 53,20	181 * XVII
ALE4221	55491031D	5541/1	01/03/2012	R\$ 53,20	181 * XVII
AVW0031	55051529D	5541/1	27/09/2011	R\$ 53,20	181 * XVII
AVW0031	55051548D	5541/1	29/09/2011	R\$ 53,20	181 * XVII
AVW0031	55051728D	5541/1	22/09/2011	R\$ 53,20	181 * XVII
AVW0031	55051748D	5541/1	26/09/2011	R\$ 53,20	181 * XVII
BCC0031	55051589D	5541/1	04/10/2011	R\$ 53,20	181 * XVII
BCC0031	55051612D	5541/1	06/10/2011	R\$ 53,20	181 * XVII
BCC0031	55051726D	5541/1	22/09/2011	R\$ 53,20	181 * XVII
BCC0031	55052771D	5541/1	17/08/2011	R\$ 53,20	181 * XVII
BCC0031	55052788D	5541/1	19/08/2011	R\$ 53,20	181 * XVII
BDU1400	55052868D	5541/1	01/09/2011	R\$ 53,20	181 * XVII
BXL6429	55779910D	5541/1	16/07/2012	R\$ 53,20	181 * XVII
CAJ1505	54109873D	5541/1	14/05/2011	R\$ 53,20	181 * XVII
CGA0192	55779881D	5541/1	09/07/2012	R\$ 53,20	181 * XVII
CJH6969	55491236D	5541/1	27/03/2012	R\$ 53,20	181 * XVII
CJR3167	55779518D	5541/1	14/05/2012	R\$ 53,20	181 * XVII
CJR3167	55779663D	5541/1	01/06/2012	R\$ 53,20	181 * XVII
CJR3167	55779770D	5541/1	18/06/2012	R\$ 53,20	181 * XVII
CJR3167	55779840D	5541/1	02/07/2012	R\$ 53,20	181 * XVII
CJR3167	55779908D	5541/1	16/07/2012	R\$ 53,20	181 * XVII
CKI3831	55779949D	5541/1	26/07/2012	R\$ 53,20	181 * XVII
CLM1955	55053411D	5541/1	07/11/2011	R\$ 53,20	181 * XVII
CLR3487	55779633D	5541/1	30/05/2012	R\$ 53,20	181 * XVII
CLR3487	55779889D	5541/1	10/07/2012	R\$ 53,20	181 * XVII
CQR3601	55052759D	5541/1	16/08/2011	R\$ 53,20	181 * XVII
CTJ5414	55779803D	5541/1	25/06/2012	R\$ 53,20	181 * XVII
CWO5444	55779813D	5541/1	26/06/2012	R\$ 53,20	181 * XVII
DFN8685	55051582D	5541/1	04/10/2011	R\$ 53,20	181 * XVII
DQZ6754	55053324D	5541/1	26/10/2011	R\$ 53,20	181 * XVII
EEM6271	55051544D	5541/1	28/09/2011	R\$ 53,20	181 * XVII
EEM6271	55051668D	5541/1	13/10/2011	R\$ 53,20	181 * XVII
EEM6271	55051702D	5541/1	20/09/2011	R\$ 53,20	181 * XVII
EEM6271	55051708D	5541/1	21/09/2011	R\$ 53,20	181 * XVII
EEM6271	55051710D	5541/1	21/09/2011	R\$ 53,20	181 * XVII
HFX4390	55779535D	5541/1	16/05/2012	R\$ 53,20	181 * XVII
HTZ5429	55052974D	5541/1	19/09/2011	R\$ 53,20	181 * XVII



ESTADO DE SANTA CATARINA
SISTEMA DE INFRAÇÕES / SC - DETRAN.NET
DETRAN - DEINFRA

HTZ5429	55053353D	5541/1	01/11/2011	R\$ 53,20	181 * XVII
IAQ0120	55053298D	5541/1	21/10/2011	R\$ 53,20	181 * XVII
IDT8875	55052894D	5541/1	05/09/2011	R\$ 53,20	181 * XVII
IEN3994	55491189D	5541/1	20/03/2012	R\$ 53,20	181 * XVII
IGV5897	55052903D	5541/1	06/09/2011	R\$ 53,20	181 * XVII
IIT8626	55779873D	5541/1	06/07/2012	R\$ 53,20	181 * XVII
IIW4503	54109926D	5541/1	23/05/2011	R\$ 53,20	181 * XVII
IIW4503	54109947D	5541/1	24/05/2011	R\$ 53,20	181 * XVII
IJE9930	55779888D	5541/1	10/07/2012	R\$ 53,20	181 * XVII
IKK6038	55779638D	5541/1	30/05/2012	R\$ 53,20	181 * XVII
IKT0686	55779762D	5541/1	15/06/2012	R\$ 53,20	181 * XVII
ILL2892	55053280D	5541/1	20/10/2011	R\$ 53,20	181 * XVII
ILW1370	55491226D	5541/1	26/03/2012	R\$ 53,20	181 * XVII
INI5832	55491163D	5541/1	16/03/2012	R\$ 53,20	181 * XVII
IPM8512	55779869D	5541/1	06/07/2012	R\$ 53,20	181 * XVII
JNY9654	55779810D	5541/1	26/06/2012	R\$ 53,20	181 * XVII
JNY9654	55779843D	5541/1	03/07/2012	R\$ 53,20	181 * XVII
KEI7529	55051530D	5541/1	27/09/2011	R\$ 53,20	181 * XVII
KEI7529	55051592D	5541/1	04/10/2011	R\$ 53,20	181 * XVII
KEI7529	55053251D	5541/1	17/10/2011	R\$ 53,20	181 * XVII
KEI7529	55053259D	5541/1	18/10/2011	R\$ 53,20	181 * XVII
KEI7529	55053336D	5541/1	27/10/2011	R\$ 53,20	181 * XVII
KOC9487	55051555D	5541/1	29/09/2011	R\$ 53,20	181 * XVII
LCW0032	55779530D	5541/1	16/05/2012	R\$ 53,20	181 * XVII
LXB6625	55779747D	5541/1	13/06/2012	R\$ 53,20	181 * XVII
LXB6625	55779953D	5541/1	26/07/2012	R\$ 53,20	181 * XVII
LXC6413	55053726D	5541/1	17/02/2012	R\$ 53,20	181 * XVII
LXX5609	55779853D	5541/1	03/07/2012	R\$ 53,20	181 * XVII
LYB9032	55779944D	5541/1	25/07/2012	R\$ 53,20	181 * XVII
LYH1244	55779765D	5541/1	15/06/2012	R\$ 53,20	181 * XVII
LYU0814	55779970D	5541/1	02/08/2012	R\$ 53,20	181 * XVII
LZG1408	55491093D	5541/1	08/03/2012	R\$ 53,20	181 * XVII
LZG2072	54109875D	5541/1	16/05/2011	R\$ 53,20	181 * XVII
LZG2072	54109917D	5541/1	23/05/2011	R\$ 53,20	181 * XVII
LZG2072	54109918D	5541/1	23/05/2011	R\$ 53,20	181 * XVII
LZG2072	54109950D	5541/1	24/05/2011	R\$ 53,20	181 * XVII
LZK3200	55052930D	5541/1	12/09/2011	R\$ 53,20	181 * XVII
LZL6083	55779634D	5541/1	30/05/2012	R\$ 53,20	181 * XVII
LZO5637	55053410D	5541/1	07/11/2011	R\$ 53,20	181 * XVII
LZX8952	55779709D	5541/1	11/06/2012	R\$ 53,20	181 * XVII
MAI6031	55051731D	5541/1	23/09/2011	R\$ 53,20	181 * XVII
MAI6031	55053582D	5541/1	18/01/2012	R\$ 53,20	181 * XVII
MAI6031	55491106D	5541/1	09/03/2012	R\$ 53,20	181 * XVII
MAI6031	55779550D	5541/1	17/05/2012	R\$ 53,20	181 * XVII
MAI6031	55779551D	5541/1	17/05/2012	R\$ 53,20	181 * XVII
MAI6031	55779552D	5541/1	18/05/2012	R\$ 53,20	181 * XVII
MAI6031	55779566D	5541/1	21/05/2012	R\$ 53,20	181 * XVII
MAI6031	55779582D	5541/1	23/05/2012	R\$ 53,20	181 * XVII
MAI6031	55779598D	5541/1	25/05/2012	R\$ 53,20	181 * XVII
MAI6031	55779615D	5541/1	28/05/2012	R\$ 53,20	181 * XVII
MAI6031	55779655D	5541/1	01/06/2012	R\$ 53,20	181 * XVII
MAI6031	55779685D	5541/1	06/06/2012	R\$ 53,20	181 * XVII
MAI6031	55779725D	5541/1	12/06/2012	R\$ 53,20	181 * XVII
MAI6031	55779815D	5541/1	27/06/2012	R\$ 53,20	181 * XVII
MAI6031	55779820D	5541/1	28/06/2012	R\$ 53,20	181 * XVII
MAI6031	55779833D	5541/1	29/06/2012	R\$ 53,20	181 * XVII
MAI6031	55779915D	5541/1	16/07/2012	R\$ 53,20	181 * XVII
MAI6031	55779925D	5541/1	20/07/2012	R\$ 53,20	181 * XVII
MAU4532	55779857D	5541/1	04/07/2012	R\$ 53,20	181 * XVII
MBA2864	55051586D	5541/1	04/10/2011	R\$ 53,20	181 * XVII
MBA2864	55051622D	5541/1	06/10/2011	R\$ 53,20	181 * XVII
MBE3752	55779600D	5541/1	25/05/2012	R\$ 53,20	181 * XVII
MBN4368	55053691D	5541/1	08/02/2012	R\$ 53,20	181 * XVII
MBP1921	55052806D	5541/1	19/08/2011	R\$ 53,20	181 * XVII
MBP1921	55053341D	5541/1	27/10/2011	R\$ 53,20	181 * XVII
MBS6353	55491244D	5541/1	27/03/2012	R\$ 53,20	181 * XVII
MBS9572	55053657D	5541/1	03/02/2012	R\$ 53,20	181 * XVII
MBS9572	55779800D	5541/1	25/06/2012	R\$ 53,20	181 * XVII
MBS9572	55779875D	5541/1	06/07/2012	R\$ 53,20	181 * XVII
MBX6431	55491019D	5541/1	28/02/2012	R\$ 53,20	181 * XVII
MBZ9062	55779975D	5541/1	03/08/2012	R\$ 53,20	181 * XVII
MCA4333	55779733D	5541/1	13/06/2012	R\$ 53,20	181 * XVII
MCD0990	55052760D	5541/1	16/08/2011	R\$ 53,20	181 * XVII
MCE6734	55779727D	5541/1	12/06/2012	R\$ 53,20	181 * XVII



ESTADO DE SANTA CATARINA
SISTEMA DE INFRAÇÕES / SC - DETRAN.NET
DETRAN - DEINFRA

MCE8223	55053306D	5541/1	24/10/2011	R\$ 53,20	181 * XVII
MCF5914	55779604D	5541/1	25/05/2012	R\$ 53,20	181 * XVII
MCI7464	55052993D	5541/1	20/09/2011	R\$ 53,20	181 * XVII
MCJ3084	55051697D	5541/1	17/10/2011	R\$ 53,20	181 * XVII
MCL1602	54109907D	5541/1	20/05/2011	R\$ 53,20	181 * XVII
MCL1602	55051520D	5541/1	27/09/2011	R\$ 53,20	181 * XVII
MCL1602	55053737D	5541/1	22/02/2012	R\$ 53,20	181 * XVII
MCL1602	55491239D	5541/1	27/03/2012	R\$ 53,20	181 * XVII
MCL1602	55779738D	5541/1	13/06/2012	R\$ 53,20	181 * XVII
MCR5332	55051715D	5541/1	21/09/2011	R\$ 53,20	181 * XVII
MCR5332	55491105D	5541/1	09/03/2012	R\$ 53,20	181 * XVII
MCY9505	55052774D	5541/1	17/08/2011	R\$ 53,20	181 * XVII
MDD5229	55053310D	5541/1	24/10/2011	R\$ 53,20	181 * XVII
MDD7796	55491221D	5541/1	23/03/2012	R\$ 53,20	181 * XVII
MDE9522	55779831D	5541/1	28/06/2012	R\$ 53,20	181 * XVII
MDJ7626	55053556D	5541/1	11/01/2012	R\$ 53,20	181 * XVII
MDJ7626	55491044D	5541/1	02/03/2012	R\$ 53,20	181 * XVII
MDK7014	54109866D	5541/1	13/05/2011	R\$ 53,20	181 * XVII
MDK9247	55051593D	5541/1	05/10/2011	R\$ 53,20	181 * XVII
MDM5674	55491246D	5541/1	28/03/2012	R\$ 53,20	181 * XVII
MDQ3116	55052996D	5541/1	20/09/2011	R\$ 53,20	181 * XVII
MDT1382	55051603D	5541/1	05/10/2011	R\$ 53,20	181 * XVII
MDT1382	55779994D	5541/1	07/08/2012	R\$ 53,20	181 * XVII
MDT1878	54109913D	5541/1	20/05/2011	R\$ 53,20	181 * XVII
MEB8562	55053530D	5541/1	09/01/2012	R\$ 53,20	181 * XVII
MEC6054	55051502D	5541/1	26/09/2011	R\$ 53,20	181 * XVII
MEF4210	55779599D	5541/1	25/05/2012	R\$ 53,20	181 * XVII
MEJ3284	55779744D	5541/1	13/06/2012	R\$ 53,20	181 * XVII
MEL1756	55779611D	5541/1	28/05/2012	R\$ 53,20	181 * XVII
MEO7210	55053323D	5541/1	26/10/2011	R\$ 53,20	181 * XVII
MER5351	55053524D	5541/1	06/01/2012	R\$ 53,20	181 * XVII
MER5632	55779640D	5541/1	31/05/2012	R\$ 53,20	181 * XVII
MER5632	55779777D	5541/1	19/06/2012	R\$ 53,20	181 * XVII
MES4713	55491198D	5541/1	21/03/2012	R\$ 53,20	181 * XVII
MES4713	55779917D	5541/1	18/07/2012	R\$ 53,20	181 * XVII
MET8289	55779556D	5541/1	18/05/2012	R\$ 53,20	181 * XVII
MEZ9997	54109909D	5541/1	20/05/2011	R\$ 53,20	181 * XVII
MFA0722	55779904D	5541/1	13/07/2012	R\$ 53,20	181 * XVII
MFA4811	55052870D	5541/1	01/09/2011	R\$ 53,20	181 * XVII
MFB9382	55053326D	5541/1	26/10/2011	R\$ 53,20	181 * XVII
MFB9382	55053635D	5541/1	02/02/2012	R\$ 53,20	181 * XVII
MFB9382	55053672D	5541/1	07/02/2012	R\$ 53,20	181 * XVII
MFB9382	55053676D	5541/1	07/02/2012	R\$ 53,20	181 * XVII
MFB9382	55053692D	5541/1	08/02/2012	R\$ 53,20	181 * XVII
MFB9382	55053714D	5541/1	10/02/2012	R\$ 53,20	181 * XVII
MFC3387	55052817D	5541/1	22/08/2011	R\$ 53,20	181 * XVII
MFC3387	55052861D	5541/1	31/08/2011	R\$ 53,20	181 * XVII
MFC3387	55779512D	5541/1	15/05/2012	R\$ 53,20	181 * XVII
MFG6949	55053302D	5541/1	24/10/2011	R\$ 53,20	181 * XVII
MFG6949	55053629D	5541/1	01/02/2012	R\$ 53,20	181 * XVII
MFG6949	55491147D	5541/1	15/03/2012	R\$ 53,20	181 * XVII
MFL7949	55053593D	5541/1	20/01/2012	R\$ 53,20	181 * XVII
MF8247	55051541D	5541/1	28/09/2011	R\$ 53,20	181 * XVII
MFP1357	55053636D	5541/1	02/02/2012	R\$ 53,20	181 * XVII
MFP1357	55491013D	5541/1	27/02/2012	R\$ 53,20	181 * XVII
MFR3655	55052804D	5541/1	19/08/2011	R\$ 53,20	181 * XVII
MFV3852	55053404D	5541/1	07/11/2011	R\$ 53,20	181 * XVII
MFY1597	55779601D	5541/1	25/05/2012	R\$ 53,20	181 * XVII
MFY7714	54109856D	5541/1	13/05/2011	R\$ 53,20	181 * XVII
MGA1193	55779708D	5541/1	11/06/2012	R\$ 53,20	181 * XVII
MGB3048	55779678D	5541/1	05/06/2012	R\$ 53,20	181 * XVII
MGB8753	55052898D	5541/1	05/09/2011	R\$ 53,20	181 * XVII
MGD2950	55779847D	5541/1	03/07/2012	R\$ 53,20	181 * XVII
MGJ9019	55779681D	5541/1	06/06/2012	R\$ 53,20	181 * XVII
MGK0222	55779977D	5541/1	03/08/2012	R\$ 53,20	181 * XVII
MGK4950	55052824D	5541/1	24/08/2011	R\$ 53,20	181 * XVII
MGL5434	54109900D	5541/1	19/05/2011	R\$ 53,20	181 * XVII
MGL5434	55779932D	5541/1	23/07/2012	R\$ 53,20	181 * XVII
MGN6920	55491237D	5541/1	27/03/2012	R\$ 53,20	181 * XVII
MGP0772	55779872D	5541/1	06/07/2012	R\$ 53,20	181 * XVII
MGR9119	55052892D	5541/1	05/09/2011	R\$ 53,20	181 * XVII
MGS6522	55053603D	5541/1	24/01/2012	R\$ 53,20	181 * XVII
MGU7798	55491179D	5541/1	19/03/2012	R\$ 53,20	181 * XVII
MGW7733	54109874D	5541/1	14/05/2011	R\$ 53,20	181 * XVII



ESTADO DE SANTA CATARINA
SISTEMA DE INFRAÇÕES / SC - DETRAN.NET
DETRAN - DEINFRA

MGW8837	55053266D	5541/1	19/10/2011	R\$ 53,20	181 * XVII
MGX7364	55052823D	5541/1	24/08/2011	R\$ 53,20	181 * XVII
MGX7754	55779533D	5541/1	16/05/2012	R\$ 53,20	181 * XVII
MGY0292	55779676D	5541/1	05/06/2012	R\$ 53,20	181 * XVII
MGY8106	55052962D	5541/1	15/09/2011	R\$ 53,20	181 * XVII
MGY8106	55053430D	5541/1	08/11/2011	R\$ 53,20	181 * XVII
MGY8106	55053439D	5541/1	09/11/2011	R\$ 53,20	181 * XVII
MGY8106	55779539D	5541/1	16/05/2012	R\$ 53,20	181 * XVII
MGY8106	55779854D	5541/1	03/07/2012	R\$ 53,20	181 * XVII
MHA6313	54109911D	5541/1	20/05/2011	R\$ 53,20	181 * XVII
MHE9147	54109899D	5541/1	14/05/2011	R\$ 53,20	181 * XVII
MHJ7003	55053427D	5541/1	08/11/2011	R\$ 53,20	181 * XVII
MHK0547	55491034D	5541/1	01/03/2012	R\$ 53,20	181 * XVII
MHM8912	54109902D	5541/1	19/05/2011	R\$ 53,20	181 * XVII
MHM8912	55052937D	5541/1	12/09/2011	R\$ 53,20	181 * XVII
MHR1075	55491185D	5541/1	20/03/2012	R\$ 53,20	181 * XVII
MHU3260	55779589D	5541/1	24/05/2012	R\$ 53,20	181 * XVII
MHU4174	55779801D	5541/1	25/06/2012	R\$ 53,20	181 * XVII
MHV0461	55779534D	5541/1	16/05/2012	R\$ 53,20	181 * XVII
MHV0461	55779746D	5541/1	13/06/2012	R\$ 53,20	181 * XVII
MHW3398	54109893D	5541/1	17/05/2011	R\$ 53,20	181 * XVII
MHX9326	55491228D	5541/1	26/03/2012	R\$ 53,20	181 * XVII
MHY6533	55491045D	5541/1	02/03/2012	R\$ 53,20	181 * XVII
MHY9579	55051671D	5541/1	14/10/2011	R\$ 53,20	181 * XVII
MHY9579	55052851D	5541/1	29/08/2011	R\$ 53,20	181 * XVII
MHY9579	55053383D	5541/1	04/11/2011	R\$ 53,20	181 * XVII
MHY9579	55491190D	5541/1	20/03/2012	R\$ 53,20	181 * XVII
MHY9579	55779558D	5541/1	18/05/2012	R\$ 53,20	181 * XVII
MIE0280	55051581D	5541/1	03/10/2011	R\$ 53,20	181 * XVII
MIJ6446	55053313D	5541/1	25/10/2011	R\$ 53,20	181 * XVII
MIJ6446	55491067D	5541/1	06/03/2012	R\$ 53,20	181 * XVII
MIQ8114	55779981D	5541/1	06/08/2012	R\$ 53,20	181 * XVII
MIR9086	55779830D	5541/1	28/06/2012	R\$ 53,20	181 * XVII
MIS6362	55779536D	5541/1	16/05/2012	R\$ 53,20	181 * XVII
MIU9348	55779632D	5541/1	30/05/2012	R\$ 53,20	181 * XVII
MIV0084	55051532D	5541/1	28/09/2011	R\$ 53,20	181 * XVII
MJB9864	55779839D	5541/1	29/06/2012	R\$ 53,20	181 * XVII
MJE0322	55491245D	5541/1	27/03/2012	R\$ 53,20	181 * XVII
MJE7119	55051531D	5541/1	30/09/2011	R\$ 53,20	181 * XVII
MJH9061	55779799D	5541/1	25/06/2012	R\$ 53,20	181 * XVII
MJH9061	55779867D	5541/1	05/07/2012	R\$ 53,20	181 * XVII
MJJ2803	55779571D	5541/1	22/05/2012	R\$ 53,20	181 * XVII
MJK8820	55491055D	5541/1	05/03/2012	R\$ 53,20	181 * XVII
MJK8820	55779501D	5541/1	14/05/2012	R\$ 53,20	181 * XVII
MJL9900	55779504D	5541/1	14/05/2012	R\$ 53,20	181 * XVII
MJN4290	55053494D	5541/1	18/11/2011	R\$ 53,20	181 * XVII
MJN6968	55053588D	5541/1	19/01/2012	R\$ 53,20	181 * XVII
MJN6968	55779957D	5541/1	27/07/2012	R\$ 53,20	181 * XVII
MJQ7488	55779505D	5541/1	14/05/2012	R\$ 53,20	181 * XVII
MJV3218	55491215D	5541/1	23/03/2012	R\$ 53,20	181 * XVII
MJV9399	55491167D	5541/1	16/03/2012	R\$ 53,20	181 * XVII
MLX0408	54109885D	5541/1	17/05/2011	R\$ 53,20	181 * XVII
MMF0555	55053455D	5541/1	10/11/2011	R\$ 53,20	181 * XVII
MMF0555	55053626D	5541/1	01/02/2012	R\$ 53,20	181 * XVII
MMF0555	55053630D	5541/1	01/02/2012	R\$ 53,20	181 * XVII
MMF0555	55053667D	5541/1	06/02/2012	R\$ 53,20	181 * XVII
MMF0555	55053727D	5541/1	17/02/2012	R\$ 53,20	181 * XVII
MWA1967	55052991D	5541/1	20/09/2011	R\$ 53,20	181 * XVII

TRANSCORRIDO O PRAZO ACIMA, SEM A APRESENTAÇÃO DO RECURSO, OU POR SEU INDEFERIMENTO, FICA(M) O(S) NOTIFICADO(S) CIENTE(S) DA IMPOSIÇÃO DE PENALIDADE NOS TERMOS DO ART. 282 DA LEI N. 9503, DE 23/09/1997, E SEUS PARÁGRAFOS 4 E 5 (ACRESCIDOS PELA LEI 9.602/1998), PARA, EM 60 (SESENTA) DIAS, EFETUAR O PAGAMENTO. OS PRAZOS ACIMA REFERIDOS ENTRAM EM VIGOR NA DATA DA PUBLICAÇÃO DESTE EDITAL.

IMBITUBA, 05 DE NOVEMBRO DE 2012

Carlos Fernando Demétrio
Diretor Municipal de Trânsito

Edital de Notificação por Autuação de Trânsito e Edital de Notificação de Imposição de Penalidade - Zona Azul **- Edital 105/2012 a 108/2012**



ESTADO DE SANTA CATARINA
SISTEMA DE INFRAÇÕES / SC - DETRAN.NET
DETRAN - DEINFRA

Diretoria Municipal de Trânsito de Imbituba – DMUTRAN

Edital de Notificação por Autuação de Trânsito e Edital de Notificação de Imposição de Penalidade – ZONA AZUL
Edital 105/2012 a 108/2012

Carlos Fernando Demétrio
Diretor Municipal de Trânsito

EDITAL DE NOTIFICAÇÃO POR AUTUAÇÃO PELO COMETIMENTO DE INFRAÇÃO DE TRÂNSITO Nº 436 105/2012

FUNDAMENTADO NOS TERMOS DO ART. 281 PARÁGRAFO ÚNICO, INCISO II, DA LEI N. 9.503, DE 23/09/1997, A AUTORIDADE DE TRÂNSITO, AO FINAL IDENTIFICADA, NOTIFICA O(S) PROPRIETÁRIO(S) DO(S) VEÍCULO(S) ABAIXO ESPECIFICADO(S), DA AUTUAÇÃO PELO COMETIMENTO DA(S) INFRAÇÃO(ÕES) RESPECTIVA(S), PODENDO, CASO QUEIRA, NO PRAZO DE 30 (TRINTA) DIAS, APRESENTAR DEFESA DA AUTUAÇÃO, OU AINDA INFORMAR O REAL CONDUTOR, CONFORME DISPOSTO NO ART. 257, PARÁGRAFO 7 DA MESMA LEI, COMBINADO COM A RESOLUÇÃO N. 017/1998 DO CONTRAN. SENDO PESSOA JURÍDICA O PROPRIETÁRIO DO VEÍCULO, A NÃO INDICAÇÃO DO CONDUTOR IMPLICARÁ NAS SANÇÕES DO ART. 257, PARÁGRAFO 8 DO CTB.

Placa	Auto de Infração	Código da Infração/Desdobramento	Data da Infração	Enquadramento
CBB8386	55907177D	5541/1	24/09/2012	181 * XVII
KMN3604	55907186D	5541/1	26/09/2012	181 * XVII
MBI8079	55907189D	5541/1	26/09/2012	181 * XVII
MBM9224	55907192D	5541/1	27/09/2012	181 * XVII
MBM9224	55907194D	5541/1	27/09/2012	181 * XVII
MEC3806	55907191D	5541/1	27/09/2012	181 * XVII
MEK2154	55907193D	5541/1	27/09/2012	181 * XVII
MEO9492	55907180D	5541/1	24/09/2012	181 * XVII
MGA1922	55907182D	5541/1	24/09/2012	181 * XVII
MHB4039	55907167D	5541/1	20/09/2012	181 * XVII
MIL6393	55907326D	5541/1	18/10/2012	181 * XVII

TRANSCORRIDO O PRAZO ACIMA, SEM A APRESENTAÇÃO DE DEFESA DA AUTUAÇÃO, OU POR SEU INDEFERIMENTO, FICA(M) O(S) NOTIFICADO(S) CIENTE(S) DA IMPOSIÇÃO DE PENALIDADE NOS TERMOS DO ART. 282 DA LEI N. 9503, DE 23/09/1997, E SEUS PARÁGRAFOS 4 E 5 (ACRESCIDOS PELA LEI 9.602/1998), PARA, EM 30 (TRINTA) DIAS, EFETUAR PAGAMENTO OU, QUERENDO, AINDA, APRESENTAR RECURSO À JARI. OS PRAZOS ACIMA REFERIDOS ENTRAM EM VIGOR NA DATA DA PUBLICAÇÃO DESTE EDITAL.

EDITAL DE NOTIFICAÇÃO DE IMPOSIÇÃO DE PENALIDADE PELO COMETIMENTO DE INFRAÇÃO DE TRÂNSITO Nº 436 106/2012

FUNDAMENTADO NOS TERMOS DO ART. 281 PARÁGRAFO ÚNICO, INCISO II, DA LEI N. 9.503, DE 23/09/1997, A AUTORIDADE DE TRÂNSITO, AO FINAL IDENTIFICADA, NOTIFICA O(S) PROPRIETÁRIO(S) DO(S) VEÍCULO(S) ABAIXO ESPECIFICADO(S), DA AUTUAÇÃO PELO COMETIMENTO DA(S) INFRAÇÃO(ÕES) RESPECTIVA(S), PODENDO, CASO QUEIRA, NO PRAZO DE 30 (TRINTA) DIAS, APRESENTAR DEFESA DA AUTUAÇÃO, OU AINDA INFORMAR O REAL CONDUTOR, CONFORME DISPOSTO NO ART. 257, PARÁGRAFO 7 DA MESMA LEI, COMBINADO COM A RESOLUÇÃO N. 017/1998 DO CONTRAN. SENDO PESSOA JURÍDICA O PROPRIETÁRIO DO VEÍCULO, A NÃO INDICAÇÃO DO CONDUTOR IMPLICARÁ NAS SANÇÕES DO ART. 257, PARÁGRAFO 8 DO CTB.

Placa	Auto de Infração	Código da Infração /Desdobramento	Data da Infração	Valor da Infração	Enquadramento
GDC3223	54110057D	5541/1	24/05/2011	R\$ 53,20	181 * XVII
JGX5714	55779818D	5541/1	27/06/2012	R\$ 53,20	181 * XVII
MCT3685	55907074D	5541/1	24/08/2012	R\$ 53,20	181 * XVII
MHW6785	54110077D	5541/1	26/05/2011	R\$ 53,20	181 * XVII
MHW6785	55051682D	5541/1	14/10/2011	R\$ 53,20	181 * XVII
MHW6785	55052787D	5541/1	19/08/2011	R\$ 53,20	181 * XVII
MHW6785	55052815D	5541/1	22/08/2011	R\$ 53,20	181 * XVII
MHW6785	55053321D	5541/1	25/10/2011	R\$ 53,20	181 * XVII
MHW6785	55053660D	5541/1	03/02/2012	R\$ 53,20	181 * XVII
MHW6785	55779757D	5541/1	14/06/2012	R\$ 53,20	181 * XVII
MIB2400	55052874D	5541/1	02/09/2011	R\$ 53,20	181 * XVII
MJL5021	55779995D	5541/1	07/08/2012	R\$ 53,20	181 * XVII

TRANSCORRIDO O PRAZO ACIMA, SEM A APRESENTAÇÃO DO RECURSO, OU POR SEU INDEFERIMENTO, FICA(M) O(S) NOTIFICADO(S) CIENTE(S) DA IMPOSIÇÃO DE PENALIDADE NOS TERMOS DO ART. 282 DA LEI N. 9503, DE 23/09/1997, E SEUS PARÁGRAFOS 4 E 5 (ACRESCIDOS PELA LEI 9.602/1998), PARA, EM 60 (SESSENTA) DIAS, EFETUAR O PAGAMENTO. OS PRAZOS ACIMA REFERIDOS ENTRAM EM VIGOR NA DATA DA PUBLICAÇÃO DESTE EDITAL.

EDITAL DE NOTIFICAÇÃO POR AUTUAÇÃO PELO COMETIMENTO DE INFRAÇÃO DE TRÂNSITO Nº 436 107/2012

FUNDAMENTADO NOS TERMOS DO ART. 281 PARÁGRAFO ÚNICO, INCISO II, DA LEI N. 9.503, DE 23/09/1997, A AUTORIDADE DE TRÂNSITO, AO FINAL IDENTIFICADA, NOTIFICA O(S) PROPRIETÁRIO(S) DO(S) VEÍCULO(S) ABAIXO ESPECIFICADO(S), DA AUTUAÇÃO PELO COMETIMENTO DA(S) INFRAÇÃO(ÕES) RESPECTIVA(S), PODENDO, CASO QUEIRA, NO PRAZO DE 30 (TRINTA) DIAS, APRESENTAR DEFESA DA AUTUAÇÃO, OU AINDA INFORMAR O REAL CONDUTOR, CONFORME DISPOSTO NO ART. 257, PARÁGRAFO 7 DA MESMA LEI, COMBINADO COM A RESOLUÇÃO N. 017/1998



ESTADO DE SANTA CATARINA
SISTEMA DE INFRAÇÕES / SC - DETRAN.NET
DETRAN - DEINFRA

DO CONTRAN. SENDO PESSOA JURÍDICA O PROPRIETÁRIO DO VEÍCULO, A NÃO INDICAÇÃO DO CONDUTOR IMPLICARÁ NAS SANÇÕES DO ART. 257, PARÁGRAFO 8 DO CTB.

Placa	Auto de Infração	Código da Infração/Desdobramento	Data da Infração	Enquadramento
DQP1191	55907243D	5541/1	04/10/2012	181 * XVII
MAZ4788	55907341D	5541/1	19/10/2012	181 * XVII
MAZ4788	55907343D	5541/1	22/10/2012	181 * XVII
MBM9224	55907211D	5541/1	28/09/2012	181 * XVII
MBM9224	55907214D	5541/1	28/09/2012	181 * XVII
MBO9587	55907213D	5541/1	28/09/2012	181 * XVII
MBS0546	55907215D	5541/1	02/10/2012	181 * XVII
MGA1922	55907200D	5541/1	28/09/2012	181 * XVII
MGN6920	55907356D	5541/1	24/10/2012	181 * XVII
MGS6324	55907219D	5541/1	02/10/2012	181 * XVII
MHZ4446	55907234D	5541/1	04/10/2012	181 * XVII
MIN5654	55907204D	5541/1	28/09/2012	181 * XVII

TRANSCORRIDO O PRAZO ACIMA, SEM A APRESENTAÇÃO DE DEFESA DA AUTUAÇÃO, OU POR SEU INDEFERIMENTO, FICA(M) O(S) NOTIFICADO(S) CIENTE(S) DA IMPOSIÇÃO DE PENALIDADE NOS TERMOS DO ART. 282 DA LEI N. 9503, DE 23/09/1997, E SEUS PARÁGRAFOS 4 E 5 (ACRESCIDOS PELA LEI 9.602/1998), PARA, EM 30 (TRINTA) DIAS, EFETUAR OPAGAMENTO OU, QUERENDO, AINDA, APRESENTAR RECURSO À JARI. OS PRAZOS ACIMA REFERIDOS ENTRAM EM VIGOR NA DATA DA PUBLICAÇÃO DESTE EDITAL.

EDITAL DE NOTIFICAÇÃO DE IMPOSIÇÃO DE PENALIDADE PELO COMETIMENTO DE INFRAÇÃO DE TRÂNSITO Nº 436 108/2012

FUNDAMENTADO NOS TERMOS DO ART. 281 PARÁGRAFO ÚNICO, INCISO II, DA LEI N. 9.503, DE 23/09/1997, A AUTORIDADE DE TRÂNSITO, AO FINAL IDENTIFICADA, NOTIFICA O(S) PROPRIETÁRIO(S) DO(S) VEÍCULO(S) ABAIXO ESPECIFICADO(S), DA AUTUAÇÃO PELO COMETIMENTO DA(S) INFRAÇÃO(ÕES) RESPECTIVA(S), PODENDO, CASO QUEIRA, NO PRAZO DE 30 (TRINTA) DIAS, APRESENTAR DEFESA DA AUTUAÇÃO, OU AINDA INFORMAR O REAL CONDUTOR, CONFORME DISPOSTO NO ART. 257, PARÁGRAFO 7 DA MESMA LEI, COMBINADO COM A RESOLUÇÃO N. 017/1998 DO CONTRAN. SENDO PESSOA JURÍDICA O PROPRIETÁRIO DO VEÍCULO, A NÃO INDICAÇÃO DO CONDUTOR IMPLICARÁ NAS SANÇÕES DO ART. 257, PARÁGRAFO 8 DO CTB.

Placa	Auto de Infração	Código da Infração /Desdobramento	Data da Infração	Valor da Infração	Enquadramento
ICT2809	55907035D	5541/1	16/08/2012	R\$ 53,20	181 * XVII
LYK9851	55907045D	5541/1	17/08/2012	R\$ 53,20	181 * XVII
MBD2416	55907011D	5541/1	10/08/2012	R\$ 53,20	181 * XVII
MDD5229	55907077D	5541/1	24/08/2012	R\$ 53,20	181 * XVII
MFC3634	55907079D	5541/1	24/08/2012	R\$ 53,20	181 * XVII
MHB9154	55907032D	5541/1	16/08/2012	R\$ 53,20	181 * XVII
MHF5845	55907052D	5541/1	20/08/2012	R\$ 53,20	181 * XVII

TRANSCORRIDO O PRAZO ACIMA, SEM A APRESENTAÇÃO DO RECURSO, OU POR SEU INDEFERIMENTO, FICA(M) O(S) NOTIFICADO(S) CIENTE(S) DA IMPOSIÇÃO DE PENALIDADE NOS TERMOS DO ART. 282 DA LEI N. 9503, DE 23/09/1997, E SEUS PARÁGRAFOS 4 E 5 (ACRESCIDOS PELA LEI 9.602/1998), PARA, EM 60 (SESSENTA) DIAS, EFETUAR O PAGAMENTO. OS PRAZOS ACIMA REFERIDOS ENTRAM EM VIGOR NA DATA DA PUBLICAÇÃO DESTE EDITAL.

IMBITUBA, 19 DE NOVEMBRO DE 2012

Carlos Fernando Demétrio
 Diretor Municipal de Trânsito



O Poder Legislativo Municipal Acessível ao Cidadão

www.ciga.sc.gov.br



DOM/SC ASSINADO DIGITALMENTE

www.diariomunicipal.sc.gov.br

Irineópolis

PREFEITURA

Decreto Nº 2315

Decreto nº 2315/ 2012.

DISPÕE SOBRE CRÉDITO SUPLEMENTAR E DÁ OUTRAS PROVIDÊNCIAS.

O Prefeito Municipal de Irineópolis, cidadão WANDERLEI LEZAN, no uso das atribuições que lhe são conferidas e autorizado pela Lei nº 1599 de 22 de dezembro de 2011,

DECRETA:

Art. 1º - Fica anulada parcialmente no Orçamento do Fundo Municipal de Saúde do Município de Irineópolis, no exercício corrente, a dotação a seguir especificada, no montante de R\$ 25.000,00 (vinte e cinco mil reais).

04 - FUNDO MUNICIPAL DE SAÚDE

01 - FUNDO MUNICIPAL DE SAÚDE

2.032 - Atendimento através do Piso de Atenção Básica

3.3.90.00.00.00.00.00.0.1.0214.0 (15) Aplicações Diretas R\$ 25.000,00

T O T A L R\$ 25.000,00

Art. 2º - Por conta da anulação prevista no artigo anterior, fica suplementada a dotação a seguir especificada, que tem previsão de dispêndio no exercício dos valores atribuídos.

04 - FUNDO MUNICIPAL DE SAÚDE

01 - FUNDO MUNICIPAL DE SAÚDE

2.032 - Atendimento através do Piso de Atenção Básica

3.3.90.00.00.00.00.00.0.1.0214.0 (16) Aplicações Diretas R\$ 25.000,00

T O T A L R\$ 25.000,00

Art. 3º - Este Decreto entra em vigor na data de sua publicação, revogadas as disposições em contrário.

Prefeitura Municipal de Irineópolis, em 19 de novembro de 2012.
WANDERLEI LEZAN
Prefeito Municipal

Portaria N.º. 331/2012.

DELEGA COMPETÊNCIA PARA A DIREÇÃO DE VEÍCULO E DÁ OUTRAS PROVIDÊNCIAS.

O Prefeito Municipal de Irineópolis, cidadão WANDERLEI LEZAN, usando da competência que lhe confere o item VII, do artigo 65 da Lei Orgânica Municipal, e amparado no que dispõe o Título II, Capítulo III, Seção I, Artigo 105, Inciso II, da Lei Complementar n.º 007/2001 de 15/10/2001,

RESOLVE:

Art 1º - DELEGAR a Roney Randig, que desempenha as Atividades de Contador, portadora da CNH Registro nº 03566395421, categoria AB, competência para dirigir os veículos de uso e propriedade da Secretaria de Saúde- Fundo Municipal de Saúde, quando no desempenho de atividades inerentes ao seu cargo.

Art 2º - Esta Portaria entra em vigor na data de sua publicação.

Art 3º - Revogam-se as disposições em contrário.

Dê-se ciência, registre-se, publique-se e cumpra-se.

Prefeitura Municipal de Irineópolis, 30 de outubro de 2012.
WANDERLEI LEZAN
Prefeito Municipal.

Portaria N.º. 333/2012.

"CONCEDE LICENÇA A TÍTULO DE PRÊMIO POR ASSIDUIDADE E DÁ OUTRAS PROVIDÊNCIAS."

O Prefeito Municipal de Irineópolis, cidadão WANDERLEI LEZAN, usando da competência que lhe confere os itens VII e IX do artigo 65 da Lei Orgânica Municipal e artigo 105 da LC 025/2005.

RESOLVE:

Art 1º - Conceder, Licença a Título de Prêmio por Assiduidade, no período de 01/11/2012 a 31/12/2012, a servidora efetiva TANIA REGINA RUCKL PEREIRA.

Art 2º - Esta Portaria entra em vigor na data de sua publicação.

Dê-se ciência, registre-se, publique-se e cumpra-se.

Prefeitura Municipal de Irineópolis, 01 de novembro de 2012.
WANDERLEI LEZAN
Prefeito Municipal.

Portaria N.º. 334/2012

DISPENSA SERVIDORA À PEDIDO E DÁ OUTRAS PROVIDÊNCIAS.

O Prefeito Municipal de Irineópolis, cidadão WANDERLEI LEZAN, usando da competência que lhe confere o item VII e IX do artigo 65 da Lei Orgânica Municipal, e amparado no que dispõe o Artigo 105, Inciso II, da Lei Complementar n.º. 007/2001 de 15/10/2001,

RESOLVE:

Art 1º - Dispensa a pedido, a servidora SIMONI GOMES DOS SANTOS, das atividades de Agente Comunitário de Saúde (40h/sem), para a qual foi contratada em caráter temporário através da Portaria nº 086/2008, de 03/03/2008.

Art 2º - Esta Portaria entra em vigor na data de sua publicação.

Dê-se ciência, registre-se, publique-se e cumpra-se.

Prefeitura Municipal de Irineópolis, 01 de novembro de 2012.
WANDERLEI LEZAN
Prefeito Municipal.

Portaria N.º 335/2012

"Dispõe sobre a Contratação de Empréstimos Consignados pelos Servidores no Âmbito da Administração Municipal Direta e Indireta e dá outras providências."

O Prefeito Municipal de Irineópolis, cidadão WANDERLEI LEZAN, usando da competência que lhe confere o item VII, do artigo 65, da Lei Orgânica Municipal, e amparado no que dispõe o Título II, Capítulo III, Seção I, Artigo 105, Inciso II, da Lei Complementar n.º. 007/2001 de 15/10/2001,

RESOLVE:

Art.1º - A contratação de empréstimos consignados pelos servidores no âmbito da Administração Municipal Direta e Indireta será regulada e processada pelo disposto nesta Portaria.

Art.2º - Os empréstimos consignados somente serão liberados, desde que observados, cumulativamente, os seguintes requisitos:

- I. ser servidor concursado estatutário ou celetista com no mínimo 1 (um) ano e trabalho;
- II. o servidor interessado na contratação não poderá possuir empréstimos já contratados, e em vigência;
- III. o servidor interessado deverá elaborar e apresentar requerimento formal, justificando a necessidade da contratação, para fins de análise do setor competente;
- IV. a margem consignável para fins de contratação será de 30% (trinta por cento) dos rendimentos líquidos do servidor;
- V. o prazo da contratação será de no máximo 37 (trinta e sete) meses;
- VI. somente será permitido a contratação de empréstimos através da instituição financeira que esteja devidamente credenciado e conveniado com a municipalidade.

Art.3º - Esta Portaria entra em vigor na data de sua publicação, revogadas as disposições em contrário, em especial a Portaria n.º 272/2012 de 08/08/2012.

Dê-se ciência, registre-se, publique-se e cumpra-se.

Prefeitura Municipal de Irineópolis, 08 de novembro de 2012.
WANDERLEI LEZAN
Prefeito Municipal.

Portaria Nº. 329/2012

PORTARIA Nº. 329/2012

NOMEIA MEMBROS PARA COMPOR A COMISSÃO DE PROCESSO ADMINISTRATIVO DISCIPLINAR E DÁ OUTRAS PROVIDÊNCIAS.

O Prefeito Municipal de Irineópolis, cidadão WANDERLEI LEZAN, usando da competência e atribuições que lhe são conferidas pelo item VII, do artigo 65 da Lei Orgânica e no que dispõe o Título II, Capítulo III, Seção I, Artigo 105, Inciso II, da Lei Complementar n.º 007/2001 de 15/10/2001 e fundamentado nas disposições dos artigos n.º 169 e 170 da Lei Complementar n.º 001/97 de 30/12/1997,

RESOLVE:

Art 1º - Constituir Comissão de Processo Administrativo Disciplinar e designar os servidores CRISTIANE KRUGER, código 0087, ocupante do cargo de Enfermeira, do quadro do Hospital Bom Jesus da Administração Indireta da Prefeitura, ROMULO ANTONIO AZAMBUJA, código 1470, ocupante do cargo efetivo de Agente de Combate a Dengue, PATRICIA HERBST CRESTANI, código 1358, ocupante do cargo efetivo de Atendente de Consultório Dentário, SANDRA MARA NIGRIN, código 0880, ocupante do cargo de Auxíli-a de Enfermagem, CRISTIANE SCHMID, código 1393, ocupante do cargo efetivo de Odontóloga, todos pertencentes ao Quadro de Pessoal da Administração Direta do Município, membros da Comissão, com a incumbência de apurar a denúncia de ferir disposições contidas na LC nº 01/97 de 30/12/1997, com relação aos deveres e as proibições de ordem funcional, do funcionário ADEMAR DAVI SOSTAK, código 0480, ocupante do cargo de Auxiliar de Serviços Gerais, vinculado a Secretaria Municipal da Saúde;

Art 2º - A Comissão tem o prazo de 30 (trinta) dias para a conclusão dos trabalhos, podendo ser prorrogado uma única vez por igual período.

Art 3º - Providencie a Comissão a instrução processual necessária, produzindo provas documentais, testemunhais e/ou periciais, buscando e requisitando os demais elementos que julgar convenientes a completa apuração dos fatos descritos, respeitando-se a ampla defesa e o contraditório.

Esta Portaria entrará em vigor na data de sua publicação.

Dê-se ciência, registre-se, publique-se e cumpra-se.

Prefeitura Municipal de Irineópolis, em 22 de outubro de 2012.
WANDERLEI LEZAN
Prefeito Municipal.

Portaria Nº. 332/2012

PRORROGA PRAZO PARA CONCLUSÃO DOS TRABALHOS DE COMISSÃO DE PROCESSO ADMINISTRATIVO DISCIPLINAR E DÁ OUTRAS PROVIDÊNCIAS.

O Prefeito Municipal de Irineópolis em Exercício, cidadão WANDERLEI LEZAN, usando da competência e atribuições que lhe são conferidas pelo item VII, do artigo 65 da Lei Orgânica e no que dispõe o Título II, Capítulo III, Seção I, Artigo 105, Inciso II, da Lei Complementar n.º 007/2001 de 15/10/2001,

RESOLVE:

Art 1º - PRORROGAR, por 30 (trinta) dias, a contar de 08/10/2012 o prazo para a apresentação do Relatório Final dos trabalhos relativos ao Processo Administrativo Disciplinar, dada pela Portaria n.º 194/2012.

Art 2º - Esta portaria entra em vigor na data de sua publicação;

Dê-se ciência, registre-se, publique-se e cumpra-se.

Prefeitura Municipal de Irineópolis, 30 de outubro de 2012.
WANDERLEI LEZAN
Prefeito Municipal.

Itapoá

PREFEITURA

Ata de Sessão Pública -Tomada de Preço Nº15/2012

ATA DE SESSÃO PÚBLICA PARA ABERTURA DE ENVELOPE DE HABILITAÇÃO E PROPOSTA

Data 19/11/2012 Horário: 11h 00min

Licitação /Modalidade TOMADA DE PREÇO

PROCESSO Nº 15/2012

Nº 83/2012

OBJETO:

Contratação de empresa de construção civil com serviço de mão de obra especializada e fornecimento de materiais para reforma na EMEF João Monteiro Cabral, conforme projetos, memorial descritivo, ART, e planilhas orçamentárias, parte integrante do edital.

No dia e hora supra mencionados, na sede da Prefeitura Municipal, reuniram-se os Membros da Comissão Permanente de Licitação, conforme Decreto Municipal nº 1547/2012. Observando que a Licitação foi publicada em Diário Oficial dos Municípios, mural público municipal, no dia 01/11/2012 a fim de ampla divulgação. Iniciada a sessão foi constatado pela CPL que não houve entrega de envelopes, desta forma o presente certame foi DESERTO. Nada mais havendo digno de nota, nem a tratar, encerrou-se a sessão indo esta assinada por todos os presentes exatamente às 11h30min.

ISABELA R. DUTRA POHL
Presidente da Comissão de Licitação

FERNANDA CRISTINA ROSA
Membro

JOSELENE GONÇALVES NASCIMENTO CUNHA
Membro

Ata de Sessão Pública -Tomada de Preço Nº17/2012

ATA DE SESSÃO PÚBLICA PARA ABERTURA DE ENVELOPE DE HABILITAÇÃO E PROPOSTA

Data 19/11/2012 Horário início: 09h30min
Licitação /Modalidade TOMADA DE PREÇO
PROCESSO Nº 17/2012
Nº 86/2012

OBJETO:

Contratação de empresa de construção civil com serviço de mão de obra especializada e fornecimento de materiais para construção de quadra coberta com vestiário na EMEF Ayrton Senna, com área total de 980,40 m², conforme projetos, memorial descritivo e planilhas orçamentárias, parte integrante do edital.

No dia e hora supra mencionados, na sede da Prefeitura Municipal, reuniram-se os Membros da Comissão Permanente de Licitação, conforme Decreto Municipal nº 1547/2012. Observando que a Licitação foi publicada em Diário Oficial dos Municípios, Diário Oficial de Santa Catarina, Diário Oficial da União e Mural Público Municipal, no dia 01/11/2012 a fim de ampla divulgação. Retiraram edital as empresas: EPLACON EMPRESA DE CONSTRUÇÃO E PLANEJAMENTO LTDA, CNPJ/MF: 03.798.181/0001-31, SOLO ENGENHARIA LTDA ME, CNPJ/MF: 08.743.714/0001-00, CONSTRUTORA LOVEMBERGER LTDA ME, CNPJ/MF: 04.614.454/0001-03 e ZANCO CONSTRUTORA LTDA EPP, CNPJ/MF: 95.865.044/0001-90. Exatamente as 09h00min encerraram os prazos para protocolo de envelopes de propostas. Protocolaram envelopes as empresas:

Data	Prot.	Horário	Empresa	CNPJ/MF
19/11/2012	028	08h:29m	SOLO ENGENHARIA LTDA ME	08.743.714/0001-00
19/11/2012	029	08h:43m	CONSTRUTORA LOVEMBERGER LTDA ME	04.614.454/0001-03
19/11/2012	030	08h:44m	ZANCO CONSTRUTORA LTDA EPP	95.865.044/0001-90

Iniciada a sessão os membros da CPL rubricaram os envelopes de habilitação e proposta, os quais encontravam-se devidamente lacrados. Em seguida foram abertos os envelopes de habilitação das empresas licitantes, analisados todos os documentos e rubricados por todos os membros da CPL, onde foi constatado que a empresa CONSTRUTORA LOVEMBERGER LTDA ME cumpriu parcialmente o edital ao apresentar o responsável técnico diverso daquele especificado no edital, apesar de demonstrar capacidade técnica para a execução da respectiva obra. Desta forma a CLP prezando pela principio da vinculação ao edital considerou a empresa CONSTRUTORA LOVEMBERGER LTDA ME INABILITADA para o certame, abrindo o prazo de recurso para que a mesma apresente suas considerações, restando HABILITADAS as demais licitantes. Cientes os licitantes do resultado supra, ficam os mesmos notificados e aberto o prazo de direito de recurso previsto na Lei 8.666/93 e alterações posteriores. A sessão foi suspensa pelo prazo necessário à lavratura da presente Ata. Reaberta a sessão, procedeu-se a leitura da mesma, que foi achada conforme. Nada mais havendo digno de nota, nem a tratar, encerrou-se a sessão às 10h30min, indo esta assinada por todos os presentes.

ISABELA RAICIK DUTRA POHL
Presidente Da Comissão De Licitação

FERNANDA CRISTINA ROSA
Membro

JOSELENE GONÇALVES NASCIMENTO CUNHA
Membro

Licitantes presentes:

SOLO ENGENHARIA LTDA ME
JOSÉ LBERTO LUY
CNPJ/MF: 421.103.519-34

CONSTRUTORA LOVEMBERGER LTDA ME
CRISTINA ISABEL VOLTOLINI VACCHI
CNPJ/MF: 890.285.469-87

Joaçaba

PREFEITURA

Aditivo Contrato 897/2012-TA 04

CONTRATO Nº 897/2012/PMJ - TA 04

O MUNICÍPIO DE JOAÇABA, com sede à Avenida XV de Novembro, 378, inscrito no CNPJ sob nº 82.939.380/0001-99, doravante denominado CONTRATANTE, neste ato representado por seu Prefeito, Sr. RAFAEL LASKE e a empresa EXPRESS SERVIÇOS LTDA ME, inscrita no CNPJ sob o nº 08.924.505/0001-54, estabelecida na CEL. PEDRO CARLOS, 1222, no Município de CAMPOS NOVOS/SC, doravante denominada CONTRATADA, neste ato representada pelo Sr. JONAS AVELINO TONIELLO, portador da Carteira de Identidade nº 4.984.246 e CPF nº 067.963.489-40, residente e domiciliado na RUA JOÃO CORDEIRO DOS SANTOS, 232, Bairro CENTRO, na cidade de CAMPOS NOVOS/SC, celebram entre si o presente TERMO ADITIVO ao contrato nº 897/2012/PMJ, firmado em 17/02/2012, proveniente do Processo de Licitação 12/2012/PMJ, instaurado através do Edital PP nº 5/2012/PMJ, homologado no dia 17/02/2012, cujo objeto é a prestação de serviços de portaria com carga horária de 24 (vinte e quatro) horas ininterruptas, junto ao prédio do Novo Terminal Rodoviário Municipal, às margens da BR 282, Joaçaba, SC, onde se ADITA a CLÁUSULA SEGUNDA - DA VIGÊNCIA E DO ACOMPANHAMENTO e a CLÁUSULA QUARTA - DO PREÇO, FORMA DE PAGAMENTO, DO REAJUSTE E REVISÃO, nos seguintes termos:

CLÁUSULA PRIMEIRA

CLÁUSULA SEGUNDA - DA VIGÊNCIA E DO ACOMPANHAMENTO

A vigência do contrato fica prorrogada por 15 (quinze) dias, a contar de 18 de novembro de 2012.

Diante da prorrogação, o prazo da prestação dos serviços, objeto da contratação, passa a totalizar 09 (nove) meses e 15 (quinze) dias, contados do seu início.

CLÁUSULA SEGUNDA

CLÁUSULA QUARTA - DO PREÇO, FORMA DE PAGAMENTO, DO REAJUSTE E REVISÃO.

Diante da prorrogação do prazo, agregar-se-á ao valor global do contrato R\$ 6.050,00 (seis mil e cinquenta reais), passando o mesmo a totalizar R\$ 114.950,00 (cento e quatorze mil novecentos e cinquenta reais).

CLÁUSULA TERCEIRA

As demais cláusulas do contrato original permanecem inalteradas.



DOM/SC

ASSINADO DIGITALMENTE

Fica eleito o foro da cidade de Joaçaba (SC) para dirimir questões oriundas deste instrumento, renunciando as partes a qualquer outro que lhe possa ser mais favorável.

Joaçaba (SC), 14 de novembro de 2012.
MUNICÍPIO DE JOAÇABA
RAFAEL LASKE
Prefeito

EXPRESS SERVIÇOS LTDA
JONAS AVELINO TONIELLO

Testemunhas:

1. _____ 2. _____



Prêmio FECAM de Fotografia

Retratos das riquezas de Santa Catarina
Vida, Paisagem, Gente e Cultura.



O 1º Prêmio FECAM de Fotografia é um concurso fotográfico promovido pela Federação Catarinense de Municípios e tem o objetivo de valorizar os municípios catarinenses por meio do registro fotográfico.

TEMA: "Santa Catarina, riqueza de um povo".

Concorrem fotos que evidenciem o turismo nos municípios Catarinenses.
As imagens poderão enfatizar a gastronomia, as belezas naturais, manifestações populares, festividades, eventos, artes e equipamentos turísticos.

IMPRES**Balancete Outubro/2012 - IMPRES****SANTA CATARINA****INST. DE PREV. DOS SERV.PUB. DO MUNIC. DE JOACABA**

Balancete Financeiro - Por Categoria Econômica

Mês/Ano : Outubro/2012

Receita		Despesa	
Títulos	Valor	Títulos	Valor
Receita Orçamentária	1.341.636,72	Despesa Orçamentária	271.813,02
RECEITA DE CONTRIBUIÇÕES	146.173,41	Despesas exceto Intra-orçamentárias	271.813,02
RECEITA PATRIMONIAL	788.700,74	PESSOAL E ENCARGOS SOCIAIS	257.673,48
OUTRAS RECEITAS CORRENTES	7.417,56	OUTRAS DESPESAS CORRENTES	14.139,54
RECEITA DE CONTRIBUIÇÕES - INTRA-ORÇAME	292.345,01		
OUTRAS RECEITAS CORRENTES - INTRA-ORÇA	107.000,00		
Receita Extra - Orçamentária	328.271,97	Despesa Extra - Orçamentária	324.389,02
DEPOSITOS	56.458,95	DEPOSITOS	56.953,55
CONSIGNACOES	56.458,95	CONSIGNACOES	56.953,55
PENSAO ALIMENTICIA	1.337,24	PENSAO ALIMENTICIA	1.337,24
TESOURO ESTADUAL E MUNICIPAL	8.917,37	TESOURO ESTADUAL E MUNICIPAL	8.917,37
PLANOS DE PREVIDENCIA E ASSISTENCIA M	15.609,51	PLANOS DE PREVIDENCIA E ASSISTENCIA	15.609,51
EMPRESTIMOS	24.839,22	EMPRESTIMOS	25.333,82
OUTROS CONSIGNATARIOS	5.755,61	OUTROS CONSIGNATARIOS	5.755,61
OBRIGACOES EM CIRCULACAO	271.813,02	OBRIGACOES EM CIRCULACAO	267.435,47
OBRIGACOES A PAGAR	271.813,02	OBRIGACOES A PAGAR	267.435,47
FORNECEDORES	3.642,42	FORNECEDORES	3.642,42
PESSOAL A PAGAR	3.335,67	PESSOAL A PAGAR	3.335,67
OBRIGACOES TRIBUTARIAS	9.422,92	OBRIGACOES TRIBUTARIAS	5.045,37
DEBITOS DIVERSOS A PAGAR	255.412,01	DEBITOS DIVERSOS A PAGAR	255.412,01
Saldos anteriores	31.103.086,10	Saldos atuais	32.176.792,75
Aplicações do RPPS	31.097.154,07	Aplicações do RPPS	32.171.405,90
BANCO C/ MOVIMENTO	5.932,03	BANCO C/ MOVIMENTO	5.386,85
INVESTIMENTOS DO RPPS	0,00	INVESTIMENTOS DO RPPS	0,00
TESOURARIA GERAL	0,00	TESOURARIA GERAL	0,00
Total	32.772.994,79	Total	32.772.994,79

JOACABA, 14/11/2012

MARCIO ROBERTO PICCOLI
CONTADOR CRCSC 025688/O

ELISABET M. Z. SARTORI
DIRETORA PRESIDENTE

Lebon Régis

PREFEITURA

Decreto Nº 109/2012

DECRETO Nº. 109/2012, DE 13 DE NOVEMBRO DE 2012.
DISPÕE SOBRE CRÉDITO ADICIONAL SUPLEMENTAR PELO TERMO DE CONVENIO Nº 17247/2011-2 CELEBRADO PELO ESTADO DE SANTA CATARINA POR MEIO DA SECRETARIA DE ESTADO DA EDUCAÇÃO E O MUNICÍPIO DE LEBON RÉGIS.

LUDOVINO LABAS, Prefeito Municipal de Lebon Régis, Estado de Santa Catarina, no uso de suas atribuições e conforme art. 13, da Lei Municipal nº 1380/2011 de 01 de Dezembro de 2011;

DECRETA:

Art. 1º - Fica o departamento de contabilidade da Prefeitura Municipal de Lebon Régis, autorizado a proceder à suplementação no Orçamento da Prefeitura Municipal com Iduso, Fonte e detalhamento de recursos no valor de R\$. 66.745,38 (sessenta e seis mil setecentos e quarenta e cinco reais e trinta e oito centavos), na seguinte dotação orçamentária:

Ór-gão	Uni-dade	Fun-ção	Sub-função	Pro-grama	Proj/Atividade	Elemento	Fonte Re-curso	Valor R\$.
02	60	12	361	0011	2016	3390	01.0022-70	66745,38

Art. 2º - Para suporte do crédito adicional suplementar de que trata o artigo 1º deste decreto, fica utilizado no mesmo valor o seguinte recurso: 01.0022-70

Parágrafo Único: R\$ 66.745,38 (sessenta e seis mil setecentos e quarenta e cinco reais e trinta e oito centavos) conta do convenio nº 17247/2011-2, fonte 01.0022-70.

Art. 3º - Este decreto entra em vigor na data de sua publicação, revogadas as disposições em contrário.

Gabinete do Prefeito, em 13 de Novembro de 2012.

LUDOVINO LABAS

Prefeito Municipal

Publicado o presente Decreto em 13 de Novembro de 2012 nesta Secretaria de Administração e Finanças.

CLEUSA M. R. TOMACHEUSKI

Secretária de Administração e Finanças

Decreto Nº 110/2012

DECRETO Nº 110/2012 - de 13 de novembro de 2012.

"Dispõe sobre nomeação de membros para compor a Comissão Central Organizadora - CCO do aniversário do Município de Lebon Régis e dá outras providências"

O PREFEITO MUNICIPAL DE LEBON REGIS, Estado de Santa Catarina no uso de suas atribuições legais:

DECRETA:

Art. 1º. Ficam nomeados os membros abaixo relacionados para comporem a Comissão Central Organizadora - CCO referente ao aniversário dos 54 anos de emancipação político administrativo do Município de Lebon Régis (SC).

- Presidente - Ederson Luiz Bastiani
- Vice-Presidente - Marcelo Spautz
- 1º Tesoureiro - Osmar Padilha Puttkammer

- 2º Tesoureiro - Darci Debiassi
- 1º Secretário - Marcia Mattos
- 2º Secretário- Adair da Silva Mattos

Art. 2º. Este Decreto entra em vigor na data de sua publicação, revogadas as disposições em contrário.

Gabinete do Prefeito.

Lebon Régis, 13 de novembro de 2012.

LUDOVINO LABAS

Prefeito Municipal

Publicado o presente Decreto no Diário Oficial dos municípios.

CLEUZA MARIA REDOLFI TOMACHEUSKI

Secretária de Administração e Finanças

Novo Horizonte

PREFEITURA

Extrato Termo Aditivo 001 ao Ct Nº 014/2012

EXTRATO TERMO ADITIVO

ESTADO DE SANTA CATARINA

PREFEITURA MUNICIPAL NOVO HORIZONTE

Termo Aditivo 001 ao Contrato Nº.: 014/2012

Contratante...: PREFEITURA MUNICIPAL NOVO HORIZONTE

Contratada : SUL REAL COMERCIO DE PNEUS LTDA

Valor : 852,00 (oitocentos e cinquenta e dois reais)

Vigência : Início: 14/11/2012 Término: 31/12/2012

Licitação : Convite p/ Compras e Serviços Nº.: 4/2012

Recursos: Dotação: 2.023.3.3.90.00.00.00.00.00 (94) Saldo: 11.459,91

Objeto : O Objeto do presente Termo Aditivo consiste no aumento de 02 (dois) Serviços de Recapagem de Pneu 1000x20, borrachudo, banda original do item nº 08, do Processo Licitatório Nº 012/2012.

NOVO HORIZONTE, 14 de Novembro de 2012



www.ciga.sc.gov.br



DOM/SC

ASSINADO DIGITALMENTE

www.diariomunicipal.sc.gov.br

Palhoça

PREFEITURA

Ato Nº. 443/2012.

ATO Nº. 443/2012.

RONÉRIO HEIDERSCHIEDT, Prefeito Municipal de Palhoça, no uso de suas atribuições legais, considerando o disposto nos artigos 70, 79, II e V e 87, I da Lei Orgânica do Município,

RESOLVE:

EXONERAR A PEDIDO RITA DE CASSIA SILVA, para ocupar o cargo de Provimento em Comissão de Assessor V, Nível AD-ASS-5, Quadro de Pessoal da Secretaria de Planejamento, Habitação, Projetos, Lazer e Esportes da Administração Direta desta Prefeitura, com efeitos a contar de 30/11/2012.

Palhoça, SC, em 24 de outubro de 2012.

RONÉRIO HEIDERSCHIEDT

Prefeito Municipal

Ato Nº. 444/2012.

ATO Nº. 444/2012.

RONÉRIO HEIDERSCHIEDT, Prefeito Municipal de Palhoça, no uso de suas atribuições legais, considerando o disposto nos artigos 70, 79, II e V e 87, I da Lei Orgânica do Município,

RESOLVE:

EXONERAR SIDNEI DAVI CARVALO, para ocupar o cargo de Provimento em Comissão de Assessor II, Nível AD-ASS-2, Quadro de Pessoal da Secretaria de Saúde e Medicina Preventiva da Administração Direta desta Prefeitura, com efeitos a contar de 12/11/2012.

Palhoça, SC, em 24 de outubro de 2012.

RONÉRIO HEIDERSCHIEDT

Prefeito Municipal

ROSINEI DE SOUZA HORÁCIO

Secretário de Saúde e Medicina Preventiva

Ato Nº. 445/2012.

ATO Nº. 445/2012.

RONÉRIO HEIDERSCHIEDT, Prefeito Municipal de Palhoça, no uso de suas atribuições legais, considerando o disposto nos artigos 70, 79, II e V e 87, I da Lei Orgânica do Município,

RESOLVE:

NOMEAR ZULEIDE DOS SANTOS GASPAR, para ocupar o cargo de Provimento em Comissão de Assessor III, Nível AD-ASS-3 do Programa Educação Profissional, Quadro de Pessoal da Secretaria de Educação e Cultura, da Administração Direta desta Prefeitura, de acordo com a Lei Complementar nº. 087, de 09 de abril de 2010, com efeitos a contar de 13/11/2012.

Palhoça, SC, em 24 de outubro de 2012.

RONÉRIO HEIDERSCHIEDT

Prefeito Municipal

JOCELETE ISALTINA DA SILVEIRA DOS SANTOS
Secretária da Educação e Cultura.

Ato Nº. 446/2012.

ATO Nº. 446/2012.

RONÉRIO HEIDERSCHIEDT, Prefeito Municipal de Palhoça, no uso de suas atribuições legais, considerando o disposto nos artigos 70, 79, II e V e 87, I da Lei Orgânica do Município,

RESOLVE:

EXONERAR A PEDIDO FERNANDA BOEING NIENKOETTER, para ocupar o cargo de Provimento em Comissão de Chefe de unidade Básica de Saúde do Jardim Eldorado, Nível AD-CH-8, Quadro de Pessoal da Secretaria de Saúde e Medicina Preventiva da Administração Direta desta Prefeitura, com efeitos a contar de 30/11/2012.

Palhoça, SC, em 24 de outubro de 2012.

RONÉRIO HEIDERSCHIEDT

Prefeito Municipal

ROSINEI DE SOUZA HORÁCIO

Secretário de Saúde e Medicina Preventiva

Ato Nº. 447/2012.

ATO Nº. 447/2012.

RONÉRIO HEIDERSCHIEDT, Prefeito Municipal de Palhoça, no uso de suas atribuições legais, considerando o disposto nos artigos 70, 79, II e V e 87, I da Lei Orgânica do Município,

RESOLVE:

EXONERAR LUIZ ALBERTO CARDOSO, para ocupar o cargo de Provimento em Comissão de Assessor III, Nível AD-ASS-3, Quadro de Pessoal da Secretaria de Planejamento, Habitação, Projetos, Lazer e Esportes da Administração Direta desta Prefeitura, com efeitos a contar de 01/11/2012.

Palhoça, SC, em 24 de outubro de 2012.

RONÉRIO HEIDERSCHIEDT

Prefeito Municipal

Ato Nº. 448/2012.

ATO Nº. 448/2012.

RONÉRIO HEIDERSCHIEDT, Prefeito Municipal de Palhoça, no uso de suas atribuições legais, considerando o disposto nos artigos 70, 79, II e V e 87, I da Lei Orgânica do Município,

RESOLVE:

NOMEAR LUIZ ALBERTO CARDOSO, para ocupar o cargo de Provimento em Comissão de Assessor VI, Nível AD-ASS-6, Quadro de Pessoal da Secretaria de Planejamento, Habitação, Projetos, Lazer e Esportes da Administração Direta desta Prefeitura, de acordo com a Lei Complementar nº. 102 de 06 de abril de 2011 e Decreto nº. 1.448, de 01 de novembro de 2012, com efeitos a contar de 05/11/2012.

Palhoça, SC, em 05 de setembro de 2012.

RONÉRIO HEIDERSCHIEDT

Prefeito Municipal

Portaria Nº 2825/2012

PORTARIA Nº 2825/2012

RONÉRIO HEIDERSCHIEDT, Prefeito Municipal de Palhoça, no uso de suas atribuições legais, considerando o disposto nos artigos 70,

79, II e V e 87, I da Lei Orgânica do Município,

RESOLVE:

REENQUADRAR de acordo com o Artigo 286, § 8º da Lei nº. 096, de 15 de dezembro de 2010, o (a) servidor (a) LUCI SOUZA DE SOUSA, Matrícula nº 801181, no cargo de Agente de Serviços Operacionais, nomeado através de Concurso Público, do Quadro de Pessoal da Secretaria de Educação e Cultura, da Administração Direta Desta Prefeitura.

Palhoça, SC, em 28 de setembro de 2012.

RONÉRIO HEIDERSCHIEDT
Prefeito Municipal

JOCELETE ISALTINA DA SILVEIRA DOS SANTOS
Secretária da Educação e Cultura.

Portaria Nº 3087/2012

PORTARIA Nº 3087/2012

RONÉRIO HEIDERSCHIEDT, Prefeito Municipal de Palhoça, no uso de suas atribuições legais, considerando o disposto nos artigos 70, 79, II e V e 87, I da Lei Orgânica do Município,

RESOLVE:

CONCEDER GRATIFICAÇÃO para ARI LEONEL FILHO, ocupante do cargo de Provisão em Comissão de Diretor Geral, o percentual de 60% (sessenta por cento) do subsídio fixado para os cargos em comissão, do Quadro de Pessoal da Administração Direta desta Prefeitura, de acordo com a Lei Complementar nº. 102 de 06 de abril de 2011, com efeitos a contar da data de admissão.

Palhoça, SC, em 17 de outubro de 2012.

RONÉRIO HEIDERSCHIEDT
Prefeito Municipal

Portaria Nº. 2824/2012

PORTARIA Nº. 2824/2012.

RONÉRIO HEIDERSCHIEDT, Prefeito Municipal de Palhoça, no uso de suas atribuições legais, considerando o disposto nos artigos 70, 79, II e V e 87, I da Lei Orgânica do Município,

RESOLVE:

RETIFICAR a Portaria 1114 de 27 de março de 2012, que Contratou por Tempo Determinado à servidora JULIANE REGINA COUTO SALVADOR, para o cargo de Professor ACT, na EJA - Educação de Jovens e Adultos, do Quadro de Pessoal da Secretaria de Educação e Cultura, da Administração Direta desta Prefeitura, referente ao local de trabalho que deverá ser GE Guilherme W. Filho, e não como consta na referida portaria.

Palhoça, SC, em 28 de setembro de 2012.

RONÉRIO HEIDERSCHIEDT
Prefeito Municipal

Portaria Nº. 3051/2012.

PORTARIA Nº. 3051/2012.

RONÉRIO HEIDERSCHIEDT, Prefeito Municipal de Palhoça, no uso de suas atribuições legais, considerando o disposto nos artigos 70, 79, II e V e 87, I da Lei Orgânica do Município,

RESOLVE:

EXONERAR A PEDIDO de acordo com o Artigo 110, da Lei nº. 097

de 15 de dezembro de 2010, SAMARA FARIAS DA CUNHA, titular do cargo de Professor, do Quadro de Pessoal da Secretaria de Educação e Cultura da Administração Direta desta Prefeitura, com efeitos a contar de 05/11/2012.

Palhoça, SC, em 17 de outubro de 2012.

RONÉRIO HEIDERSCHIEDT
Prefeito Municipal

JOCELETE ISALTINA DA SILVEIRA DOS SANTOS

Secretária da Educação e Cultura.

Portaria Nº. 3052/2012.

PORTARIA Nº. 3052/2012.

RONÉRIO HEIDERSCHIEDT, Prefeito Municipal de Palhoça, no uso de suas atribuições legais, considerando o disposto nos artigos 70, 79, II e V e 87, I da Lei Orgânica do Município,

RESOLVE:

Artigo 1º. Cessar Gratificação de Produtividade a pedido da funcionária abaixo relacionada, do Quadro de Pessoal da Secretaria de Educação e Cultura, da Administração Direta desta Prefeitura, com efeitos a contar de 01/11/2012.

Matrícula	Servidor	Valor
801536	Márcia Elia da Costa	300,00

Palhoça, SC, em 17 de outubro de 2012.

RONÉRIO HEIDERSCHIEDT
Prefeito Municipal

JOCELETE ISALTINA DA SILVEIRA DOS SANTOS

Secretária da Educação e Cultura.

Portaria Nº. 3053/2012.

PORTARIA Nº. 3053/2012.

RONÉRIO HEIDERSCHIEDT, Prefeito Municipal de Palhoça, no uso de suas atribuições legais, considerando o disposto nos artigos 70, 79, II e V e 87, I da Lei Orgânica do Município,

RESOLVE:

EXONERAR A PEDIDO MARISA CAPRARO, titular do cargo de Técnico em Enfermagem, do Quadro de Pessoal da Secretaria de Saúde e Medicina Preventiva da Administração Direta desta Prefeitura, com efeitos a contar de 05/11/2012.

Palhoça, SC, em 17 de outubro de 2012.

RONÉRIO HEIDERSCHIEDT
Prefeito Municipal

ROSINEI DE SOUZA HORÁCIO

Secretária de Saúde e Medicina Preventiva.

Portaria Nº. 3054/2012.

PORTARIA Nº. 3054/2012.

RONÉRIO HEIDERSCHIEDT, Prefeito Municipal de Palhoça, no uso de suas atribuições legais, considerando o disposto nos artigos 70, 79, II e V e 87, I da Lei Orgânica do Município,

RESOLVE:

EXONERAR A PEDIDO CAMILA BELTRAME BAGIO, titular do cargo de Enfermeiro, do Quadro de Pessoal da Secretaria de Saúde e Medicina Preventiva da Administração Direta desta Prefeitura, com

efeitos a contar de 06/11/2012.

Palhoça, SC, em 17 de outubro de 2012.

RONÉRIO HEIDERSCHIEDT
Prefeito Municipal

ROSINEI DE SOUZA HORÁCIO

Secretária de Saúde e Medicina Preventiva.

Portaria Nº. 3055/2012.

PORTARIA Nº. 3055/2012.

RONÉRIO HEIDERSCHIEDT, Prefeito Municipal de Palhoça, no uso de suas atribuições legais, que lhe confere a Lei Orgânica do Município,

RESOLVE:

NOMEAR POR CONCURSO MAGALI DOMINGOS FERREIRA, para ocupar o cargo da categoria funcional de Médico Infectologista, com carga horária de 10 (dez) ho-ras/semanais, do Quadro de Pessoal do CEAP da Secretaria de Saúde e Medicina Preventiva da Administração Direta desta Prefeitura, admitido através de Concurso Público Edital nº. 001/2011, homologado em 10/05/2011, conforme a Lei nº. 080, de 14 de dezembro de 2009, com efeitos a contar de 01/10/2012.

Palhoça, SC, em 17 de setembro de 2012.

RONÉRIO HEIDERSCHIEDT
Prefeito Municipal

ROSINEI DE SOUZA HORÁCIO

Secretário de Saúde e Medicina Preventiva

Portaria Nº. 3056/2012.

PORTARIA Nº. 3056/2012.

RONÉRIO HEIDERSCHIEDT, Prefeito Municipal de Palhoça, no uso de suas atribuições legais, considerando o disposto nos artigos 70, 79, II e V e 87, I da Lei Orgânica do Município,

RESOLVE:

RETIFICAR a Portaria 2838 de 28 de setembro de 2012, que Averbou Tempo de Servi-ço da servidora MARIA GORETI DOS PASSOS FABRE, do Quadro de Pessoal da Secretaria de Educação e Cultura, da Administração Direta desta Prefeitura, referente ao instituto de contri-buição que deverá ser do IPREV, não como consta na referida portaria.

Palhoça, SC, em 17 de outubro de 2012.

RONÉRIO HEIDERSCHIEDT
Prefeito Municipal

Portaria Nº. 3057/2012.

PORTARIA Nº. 3057/2012.

RONÉRIO HEIDERSCHIEDT, Prefeito Municipal de Palhoça, no uso de suas atribuições legais, considerando o disposto nos artigos 70, 79, II e V e 87, I da Lei Orgânica do Município,

RESOLVE:

PRORROGAR as Portarias, que Contratou por Tempo Determinado as servidoras a-baixo relacionadas, do Quadro de Pessoal da Secretaria de Educação e Cultura, da Administração Direta desta Prefeitura.

MATRICULA	SERVIDOR	PORTARIA	ATÉ
-----------	----------	----------	-----

802303	EDINETE JUREMA DA SILVA CUNHA	1313	30/12/2012
802237	GRAZIELLA MARCOLINO PEREIRA	1077	22/12/2012
802132	LIGIA ELEJALDE DO RIO	0627	31/12/2012
802230	MABEL ELIANE MENDES DA SILVA	1078	30/12/2012
802174	MARIA DE FÁTIMA DA SILVA	0653	29/12/2012
802183	MIRLEIDE DE FREITAS	0626	25/12/2012
802138	SONIA TEREZINHA MORAES	0680	23/12/2012

Palhoça, SC, em 17 de outubro de 2012.

RONÉRIO HEIDERSCHIEDT
Prefeito Municipal

JOCELETE ISALTINA DA SILVEIRA DOS SANTOS

Secretária da Educação e Cultura.

Portaria Nº. 3059/2012.

PORTARIA Nº. 3059/2012.

RONÉRIO HEIDERSCHIEDT, Prefeito Municipal de Palhoça, no uso de suas atribuições legais, considerando o disposto nos artigos 70, 79, II e V e 87, I da Lei Orgânica do Município,

RESOLVE:

PRORROGAR a Portaria 0529 de 01 de março de 2012, que Contratou por Tempo De-terminado a servidora DEISE ALEXANDRE CABRAL, para ocupar o cargo de Professor ACT, do Quadro de Pessoal da Secretaria de Educação e Cultura, da Administração Direta desta Prefeitura, face a titular ser gestante.

Palhoça, SC, em 17 de outubro de 2012.

RONÉRIO HEIDERSCHIEDT
Prefeito Municipal

JOCELETE ISALTINA DA SILVEIRA DOS SANTOS

Secretária da Educação e Cultura.

Portaria Nº. 3062/2012.

PORTARIA Nº. 3062/2012.

RONÉRIO HEIDERSCHIEDT, Prefeito Municipal de Palhoça, no uso de suas atribuições legais, considerando o disposto nos artigos 70, 79, II e V e 87, I da Lei Orgânica do Município,

RESOLVE:

CONTRATAR LUCINEIA BARDT, de conformidade com a Lei nº. 2.559, de 19 de abril de 2007, bem como Processo Seletivo Simplificado nº. 009/2011, no cargo de Professor (ACT), Habilitado com Graduação, na área de Ensino Infantil, disciplina Educação Infantil, no (a) CEI Anjinho da Guarda, com carga horária de 30 (trinta) horas/semanais, com regência de classe na ordem de 30% (trinta por cento) e de 20% (vinte por cento), de hora atividade, Qua-dro de Pessoal da Secretaria de Educação e Cultura, da Administração Direta desta Prefeitura, no período de 31/10/2012 a 15/12/2012. face ao impedimento da titular Mariana M. Pacheco, que se encontra em Licença Tratamento de Saúde.

Palhoça, SC, em 17 de outubro de 2012.

RONÉRIO HEIDERSCHIEDT
Prefeito Municipal

JOCELETE ISALTINA DA SILVEIRA DOS SANTOS

Secretária da Educação e Cultura.



Portaria Nº. 3063/2012

PORTARIA Nº. 3063/2012

RONÉRIO HEIDERSCHIEDT, Prefeito Municipal de Palhoça, no uso de suas atribuições legais, considerando o disposto nos artigos 70, 79, II e V e 87, I da Lei Orgânica do Município,

RESOLVE:

CONTRATAR ZENEIDE PETRY SCHWEITZER, de conformidade com a Lei nº. 2.559, de 19 de abril de 2007, bem como Processo Seletivo Simplificado nº. 009/2011, no cargo de Professor ACT, Habilitado com Graduação, no GE Najla Carone Guedert, na EJA-Educação de Jovens e Adultos do quadro de pessoal da Secretaria de Educação e Cultura, da Administração Direta, com carga horária de 20 (vinte) horas semanais, na Disciplina de Séries Iniciais, com regência de classe na ordem de 30% (trinta por cento), para o período de 02/10/2012 à 15/12/2012, face ao impedimento da titular Deisi Schmitt, que se encontra em Readaptação.

Palhoça, SC, em 17 de outubro de 2012.

RONÉRIO HEIDERSCHIEDT

Prefeito Municipal

JOCELETE ISALTINA DA SILVEIRA DOS SANTOS

Secretária da Educação e Cultura.

Portaria Nº. 3064/2012.

PORTARIA Nº. 3064/2012.

RONÉRIO HEIDERSCHIEDT, Prefeito Municipal de Palhoça, no uso de suas atribuições legais, considerando o disposto nos artigos 70, 79, II e V e 87, I da Lei Orgânica do Município,

RESOLVE:

CONTRATAR RICARDO DE ALMEIDA, de conformidade com a Lei nº. 2.559, de 19 de abril de 2007, bem como Processo Seletivo Simplificado nº. 009/2011, no cargo de Professor (ACT), Não Habilitado sem Magistério, na área de Ensino Fundamental, disciplina Séries Iniciais, no (a) CAIC - Centro de Atenção Integral a Criança e ao Adolescente - Profº. Febronio Tancredo de Oliveira, com carga horária de 20 (vinte) horas/semanais, com regência de classe na ordem de 30% (trinta por cento), Quadro de Pessoal da Secretaria de Educação e Cultura, da Administração Direta desta Prefeitura, no período de 01/10/2012 a 15/12/2012, face ao impedimento da titular Anelozi Poletti, que se encontra em Licença Tratamento de Saúde.

Palhoça, SC, em 17 de outubro de 2012.

RONÉRIO HEIDERSCHIEDT

Prefeito Municipal

JOCELETE ISALTINA DA SILVEIRA DOS SANTOS

Secretária da Educação e Cultura.

Portaria Nº. 3065/2012.

PORTARIA Nº. 3065/2012.

RONÉRIO HEIDERSCHIEDT, Prefeito Municipal de Palhoça, no uso de suas atribuições legais, considerando o disposto nos artigos 70, 79, II e V e 87, I da Lei Orgânica do Município,

RESOLVE:

CONTRATAR RENATO BACK, de conformidade com a Lei nº. 2.559, de 19 de abril de 2007, bem como Processo Seletivo Simplificado nº. 009/2011, no cargo de Professor (ACT), Habilitado com Graduação, na área de Ensino Fundamental, disciplina Educação Física,

no (a) CAIC - Centro de Atenção Integral a Criança e ao Adolescente - Profº. Febronio Tancredo de Oliveira, na EJA- Educação de Jovens e Adultos, com carga horária de 15 (quinze) horas/semanais, com regência de classe na ordem de 30% (trinta por cento), Quadro de Pessoal da Secretaria de Educação e Cultura, da Administração Direta desta Prefeitura, no período de 01/10/2012 a 15/12/2012, face ao impedimento da titular Anelozi Poletti, que se encontra em Licença Tratamento de Saúde.

Palhoça, SC, em 17 de outubro de 2012.

RONÉRIO HEIDERSCHIEDT

Prefeito Municipal

JOCELETE ISALTINA DA SILVEIRA DOS SANTOS

Secretária da Educação e Cultura.

Portaria Nº. 3066/2012.

PORTARIA Nº. 3066/2012.

RONÉRIO HEIDERSCHIEDT, Prefeito Municipal de Palhoça, no uso de suas atribuições legais, considerando o disposto nos artigos 70, 79, II e V e 87, I da Lei Orgânica do Município,

RESOLVE:

CONTRATAR DEBORA LUIZA SILVA CIOFFI, de conformidade com a Lei nº. 2.559, de 19 de abril de 2007, bem como Processo Seletivo Simplificado nº. 009/2011, no cargo de Professor (ACT), Habilitado com Graduação, na área de Ensino Infantil, disciplina Educação Infantil, no (a) CEI Vôo Livre, com carga horária de 30 (trinta) horas/semanais, com regência de classe na ordem de 30% (trinta por cento) e de 20% (vinte por cento), de hora atividade, Quadro de Pessoal da Secretaria de Educação e Cultura, da Administração Direta desta Prefeitura, no período de 04/10/2012 a 15/12/2012, face ao impedimento da titular Rosilene Silva, que pediu demissão.

Palhoça, SC, em 17 de outubro de 2012.

RONÉRIO HEIDERSCHIEDT

Prefeito Municipal

JOCELETE ISALTINA DA SILVEIRA DOS SANTOS

Secretária da Educação e Cultura.

Portaria Nº. 3067/2012.

PORTARIA Nº. 3067/2012.

RONÉRIO HEIDERSCHIEDT, Prefeito Municipal de Palhoça, no uso de suas atribuições legais, considerando o disposto nos artigos 70, 79, II e V e 87, I da Lei Orgânica do Município,

RESOLVE:

CONTRATAR MORGANA MAREGA DE VALGAS, de conformidade com a Lei nº. 2.559, de 19 de abril de 2007, bem como Processo Seletivo Simplificado nº. 009/2011, no cargo de Professor (ACT), Não Habilitado sem Magistério, na área de Ensino Fundamental, disciplina Artes, no (a) Escola Básica Nossa Senhora de Fátima, com carga horária de 40 (quarenta) horas/semanais, com regência de classe na ordem de 30% (trinta por cento), Quadro de Pessoal da Secretaria de Educação e Cultura, da Administração Direta desta Prefeitura, no período de 20/09/2012 a 15/12/2012, face ao impedimento da titular Mirna Lea Broda, que se encontra em Licença Prêmio.

Palhoça, SC, em 17 de outubro de 2012.

RONÉRIO HEIDERSCHIEDT

Prefeito Municipal

JOCELETE ISALTINA DA SILVEIRA DOS SANTOS

Secretária da Educação e Cultura.

Portaria Nº. 3068/2012.

PORTARIA Nº. 3068/2012.

RONÉRIO HEIDERSCHIEDT, Prefeito Municipal de Palhoça, no uso de suas atribuições legais, considerando o disposto nos artigos 70, 79, II e V e 87, I da Lei Orgânica do Município,

RESOLVE:

CONTRATAR FRANCIELLY KRISTINY DA ROSA, de conformidade com a Lei nº. 2.559, de 19 de abril de 2007, bem como Processo Seletivo Simplificado nº. 009/2011, no cargo de Professor (ACT), Habilitado com Graduação, na área de Ensino Fundamental, disciplina Educação Física, no (a) Escola Básica Nossa Senhora de Fátima, com carga horária de 25 (vinte e cinco) horas/semanais, com regência de classe na ordem de 30% (trinta por cento), Quadro de Pessoal da Secretaria de Educação e Cultura, da Administração Direta desta Prefeitura-ra, no período de 03/09/2012 a 15/12/2012, face ao impedimento da titular Maria do Carmo R. Rosa, que se encontra Readaptada.

Palhoça, SC, em 17 de outubro de 2012.

RONÉRIO HEIDERSCHIEDT

Prefeito Municipal

JOCELETE ISALTINA DA SILVEIRA DOS SANTOS

Secretária da Educação e Cultura.

Portaria Nº. 3069/2012.

PORTARIA Nº. 3069/2012.

RONÉRIO HEIDERSCHIEDT, Prefeito Municipal de Palhoça, no uso de suas atribuições legais, considerando o disposto nos artigos 70, 79, II e V e 87, I da Lei Orgânica do Município,

RESOLVE:

CONTRATAR SONIA RAITZ MULIN, de conformidade com a Lei nº. 2.559, de 19 de abril de 2007, bem como Processo Seletivo Simplificado nº. 009/2011, no cargo de Professor (ACT), Não Habilitado sem Magistério, na área de Ensino Fundamental, disciplina Português, no (a) Escola Básica Nossa Senhora de Fátima, na EJA- Educação de Jovens e Adultos, com carga horária de 20 (vinte) horas/semanais, com regência de classe na ordem de 30% (trinta por cento), Quadro de Pessoal da Secretaria de Educação e Cultura, da Administração Direta desta Prefeitura, no período de 08/10/2012 a 15/12/2012, face ao impedimento da titular Jenilson Do-mingos que pediu exoneração.

Palhoça, SC, em 17 de outubro de 2012.

RONÉRIO HEIDERSCHIEDT

Prefeito Municipal

JOCELETE ISALTINA DA SILVEIRA DOS SANTOS

Secretária da Educação e Cultura.

Portaria Nº. 3070/2012.

PORTARIA Nº. 3070/2012.

RONÉRIO HEIDERSCHIEDT, Prefeito Municipal de Palhoça, no uso de suas atribuições legais, considerando o disposto nos artigos 70, 79, II e V e 87, I da Lei Orgânica do Município,

RESOLVE:

CONTRATAR MIGUELY CRISTINA HILGERT, de conformidade com a Lei nº. 2.559, de 19 de abril de 2007, bem como Processo Seletivo Simplificado nº. 009/2011, no cargo de Professor (ACT), Não Habilitado sem Magistério, na área de Ensino Infantil, disciplina

Educação Infantil, no (a) CEI Padre Réus, com carga horária de 30 (trinta) horas/semanais, com regência de classe na ordem de 30% (trinta por cento) e de 20% (vinte por cento), de hora atividade, Quadro de Pessoal da Secretaria de Educação e Cultura, da Administração Direta desta Prefeitura, no período de 05/10/2012 a 15/12/2012, face ao impedimento da titular Jasmine F. S. Schapo, LTS, Estado.

Palhoça, SC, em 17 de outubro de 2012.

RONÉRIO HEIDERSCHIEDT

Prefeito Municipal

JOCELETE ISALTINA DA SILVEIRA DOS SANTOS

Secretária da Educação e Cultura.

Portaria Nº. 3071/2012.

PORTARIA Nº. 3071/2012.

RONÉRIO HEIDERSCHIEDT, Prefeito Municipal de Palhoça, no uso de suas atribuições legais, considerando o disposto nos artigos 70, 79, II e V e 87, I da Lei Orgânica do Município,

RESOLVE:

CONTRATAR TAIMARA ROSEMAR DE ABREU, de conformidade com a Lei nº. 2.559, de 19 de abril de 2007, bem como Processo Seletivo Simplificado nº. 009/2011, no cargo de Professor (ACT), Habilitado com Magistério, na área de Ensino Infantil, disciplina Educação Infantil, no (a) CEI Padre Réus, com carga horária de 30 (trinta) horas/semanais, com regência de classe na ordem de 30% (trinta por cento) e de 20% (vinte por cento), de hora atividade, Quadro de Pessoal da Secretaria de Educação e Cultura, da Administração Direta desta Prefeitura, no período de 05/10/2012 a 15/12/2012, face ao impedimento da titular Marli Stela B. Silveira, LTS, Estado.

Palhoça, SC, em 17 de outubro de 2012.

RONÉRIO HEIDERSCHIEDT

Prefeito Municipal

JOCELETE ISALTINA DA SILVEIRA DOS SANTOS

Secretária da Educação e Cultura.

Portaria Nº. 3072/2012.

PORTARIA Nº. 3072/2012.

RONÉRIO HEIDERSCHIEDT, Prefeito Municipal de Palhoça, no uso de suas atribuições legais, considerando o disposto nos artigos 70, 79, II e V e 87, I da Lei Orgânica do Município,

RESOLVE:

CONTRATAR SELMA STANK, de conformidade com a Lei nº. 2.559, de 19 de abril de 2007, bem como Processo Seletivo Simplificado nº. 009/2011, no cargo de Professor (ACT), Não Habilitado sem Magistério, na área de Ensino Infantil, disciplina Educação Infantil, no (a) CEI Padre Réus, com carga horária de 30 (trinta) horas/semanais, com regência de classe na ordem de 30% (trinta por cento) e de 20% (vinte por cento), de hora atividade, Quadro de Pessoal da Secretaria de Educação e Cultura, da Administração Direta desta Prefeitura, no período de 10/09/2012 a 08/11/2012, face ao impedimento da titular Maridalva M. Poletti, LTS, Estado.

Palhoça, SC, em 17 de outubro de 2012.

RONÉRIO HEIDERSCHIEDT

Prefeito Municipal

JOCELETE ISALTINA DA SILVEIRA DOS SANTOS

Secretária da Educação e Cultura.

Portaria Nº. 3073/2012.
PORTARIA Nº. 3073/2012.

RONÉRIO HEIDERSCHIEDT, Prefeito Municipal de Palhoça, no uso de suas atribuições legais, considerando o disposto nos artigos 70, 79, II e V e 87, I da Lei Orgânica do Município,

RESOLVE:

CONTRATAR DAIANE REGINA DE SOUZA SOARES, de conformidade com a Lei nº. 2.559, de 19 de abril de 2007, bem como Processo Seletivo Simplificado nº. 009/2011, no cargo de Professor (ACT), Habilitado com Magistério, na área de Ensino Fundamental, disciplina Séries Iniciais, no (a) Grupo Escolar Terezinha Maria Espíndola Martins, com carga horária de 20 (vinte) horas/semanais, com regência de classe na ordem de 30% (trinta por cento), Quadro de Pessoal da Secretaria de Educação e Cultura, da Administração Direta desta Prefeitura, no período de 24/09/2012 a 01/11/2012, face ao impedimento da titular Deyse Alexandre Pedroso, que se encontra em Licença Premio.

Palhoça, SC, em 17 de outubro de 2012.

RONÉRIO HEIDERSCHIEDT
Prefeito Municipal

JOCELETE ISALTINA DA SILVEIRA DOS SANTOS
Secretária da Educação e Cultura.

Portaria Nº. 3074/2012.
PORTARIA Nº. 3074/2012.

RONÉRIO HEIDERSCHIEDT, Prefeito Municipal de Palhoça, no uso de suas atribuições legais, considerando o disposto nos artigos 70, 79, II e V e 87, I da Lei Orgânica do Município,

RESOLVE:

CONTRATAR REJANE DA SILVA ROMÃO, de conformidade com a Lei nº. 2.559, de 19 de abril de 2007, bem como Processo Seletivo Simplificado nº. 009/2011, no cargo de Professor (ACT), Habilitado com Graduação, na área de Ensino Fundamental, disciplina Séries Iniciais, no (a) Grupo Escolar Terezinha Maria Espíndola Martins, com carga horária de 20 (vinte) horas/semanais, com regência de classe na ordem de 30% (trinta por cento), Quadro de Pessoal da Secretaria de Educação e Cultura, da Administração Direta desta Prefeitura, no período de 11/10/2012 a 03/12/2012, face ao impedimento da titular Deyse Alexandre Pedroso, que se encontra em Licença Premio.

Palhoça, SC, em 17 de outubro de 2012.

RONÉRIO HEIDERSCHIEDT
Prefeito Municipal

JOCELETE ISALTINA DA SILVEIRA DOS SANTOS
Secretária da Educação e Cultura.

Portaria Nº. 3075/2012.
PORTARIA Nº. 3075/2012.

RONÉRIO HEIDERSCHIEDT, Prefeito Municipal de Palhoça, no uso de suas atribuições legais, considerando o disposto nos artigos 70, 79, II e V e 87, I da Lei Orgânica do Município,

RESOLVE:

CONTRATAR ROSANGELA LIBERATO FERNANDES, de conformidade com a Lei nº. 2.559, de 19 de abril de 2007, bem como Processo Seletivo Simplificado nº. 009/2011, no cargo de Professor (ACT), Não Habilitado sem Magistério, na área de Ensino Infantil,

disciplina Educação Infantil, no (a) CEI Ulisses Guimarães, com carga horária de 30 (trinta) horas/semanais, com regência de classe na ordem de 30% (trinta por cento) e de 20% (vinte por cento), de hora atividade, Quadro de Pessoal da Secretaria de Educação e Cultura, da Administração Direta desta Prefeitura, no período de 23/08/2012 a 15/12/2012, face ao impedimento da titular Tacilda de Freitas de Souza, LTS.

Palhoça, SC, em 17 de outubro de 2012.

RONÉRIO HEIDERSCHIEDT
Prefeito Municipal

JOCELETE ISALTINA DA SILVEIRA DOS SANTOS
Secretária da Educação e Cultura.

Portaria Nº. 3076/2012.
PORTARIA Nº. 3076/2012.

RONÉRIO HEIDERSCHIEDT, Prefeito Municipal de Palhoça, no uso de suas atribuições legais, considerando o disposto nos artigos 70, 79, II e V e 87, I da Lei Orgânica do Município,

RESOLVE:

CONTRATAR ADRIANA SPECHT, de conformidade com a Lei nº. 2.559, de 19 de abril de 2007, bem como Processo Seletivo Simplificado nº. 009/2011, no cargo de Professor (ACT), Não Habilitado sem Magistério, na área de Ensino Infantil, disciplina Educação Infantil, no (a) CEI Ulisses Guimarães, com carga horária de 30 (trinta) horas/semanais, com regência de classe na ordem de 30% (trinta por cento) e de 20% (vinte por cento), de hora atividade, Quadro de Pessoal da Secretaria de Educação e Cultura, da Administração Direta desta Prefeitura, no período de 23/08/2012 a 15/12/2012, face ao impedimento da titular Luziana Meurer Geraldo, LTS.

Palhoça, SC, em 17 de outubro de 2012.

RONÉRIO HEIDERSCHIEDT
Prefeito Municipal

JOCELETE ISALTINA DA SILVEIRA DOS SANTOS
Secretária da Educação e Cultura.

Portaria Nº. 3077/2012.
PORTARIA Nº. 3077/2012.

RONÉRIO HEIDERSCHIEDT, Prefeito Municipal de Palhoça, no uso de suas atribuições legais, considerando o disposto nos artigos 70, 79, II e V e 87, I da Lei Orgânica do Município,

RESOLVE:

CONTRATAR LUIZ NAIM HADDAD, de conformidade com a Lei nº. 2.559, de 19 de abril de 2007, bem como Processo Seletivo Simplificado nº. 009/2011, no cargo de Professor (ACT), Habilitado com Graduação, na área de Ensino Fundamental, disciplina Música, no (a) Escola Básica Nossa Senhora de Fátima, com carga horária de 30 (trinta) horas/semanais, com regência de classe na ordem de 30% (trinta por cento), Quadro de Pessoal da Secretaria de Educação e Cultura, da Administração Direta desta Prefeitura, no período de 26/09/2012 a 15/12/2012, face ao impedimento da titular Tamara Okada, que pediu exoneração.

Palhoça, SC, em 17 de outubro de 2012.

RONÉRIO HEIDERSCHIEDT
Prefeito Municipal

JOCELETE ISALTINA DA SILVEIRA DOS SANTOS
Secretária da Educação e Cultura.

Portaria Nº. 3078/2012.
PORTARIA Nº. 3078/2012.

RONÉRIO HEIDERSCHIEDT, Prefeito Municipal de Palhoça, no uso de suas atribuições legais, considerando o disposto nos artigos 70, 79, II e V e 87, I da Lei Orgânica do Município,

RESOLVE:

CONTRATAR MARCIA P. TONIN MATOS, de conformidade com a Lei nº. 2.559, de 19 de abril de 2007, bem como Processo Seletivo Simplificado nº. 009/2011, no cargo de Professor (ACT), Não Habilitado sem Magistério, na área de Ensino Fundamental, disciplina Educação Especial, no (a) Escola Básica Morretes II, com carga horária de 20 (vinte) ho-ras/semanais, com regência de classe na ordem de 30% (trinta por cento) e de 20% (vinte por cento), de hora atividade, Quadro de Pessoal da Secretaria de Educação e Cultura, da Administração Direta desta Prefeitura, no período de 01/11/2012 a 15/12/2012. A presente admissão em VAGA TRANSITÓRIA, faz-se necessário tendo em vista, o desdobramento de classe.

Palhoça, SC, em 17 de setembro de 2012.

RONÉRIO HEIDERSCHIEDT
Prefeito Municipal

JOCELETE ISALTINA DA SILVEIRA DOS SANTOS
Secretária da Educação e Cultura.

Portaria Nº. 3079/2012.
PORTARIA Nº. 3079/2012.

RONÉRIO HEIDERSCHIEDT, Prefeito Municipal de Palhoça, no uso de suas atribuições legais, considerando o disposto nos artigos 70, 79, II e V e 87, I da Lei Orgânica do Município,

RESOLVE:

EXONERAR A PEDIDO LILIANE APARECIDA DOS SANTOS, titular do cargo de Agen-te Comunitário de Saúde, do Quadro de Pessoal da Secretaria de Saúde e Medicina Preven-tiva da Administração Direta desta Prefeitura, com efeitos a contar de 04/11/2012.

Palhoça, SC, em 17 de outubro de 2012.

RONÉRIO HEIDERSCHIEDT
Prefeito Municipal

ROSINEI DE SOUZA HORÁCIO
Secretária de Saúde e Medicina Preventiva.

Portaria Nº. 3080/2012.
PORTARIA Nº. 3080/2012.

RONÉRIO HEIDERSCHIEDT, Prefeito Municipal de Palhoça, no uso de suas atribui-ções legais, considerando o disposto nos artigos 70, 79, II e V e 87, I da Lei Orgânica do Município,

RESOLVE:

ALTERAR CARGA HORÁRIA de conformidade com o art. 24, da Lei nº. 1683, de 08 de maio de 2003, dos servidores, abaixo relacionados, titular do cargo de Professor, do Quadro de Pessoal da Secretaria de Educação e Cultura da Administração Direta desta Prefeitura.

Nome	De	Para	Período
Ricardo de Almeida	20	40	16/10/2012 a 15/12/2012

Rejane Duarte Comelli	20	40	17/10/2012 a 15/12/2012
-----------------------	----	----	----------------------------

Palhoça, SC, em 17 de outubro de 2012.

RONÉRIO HEIDERSCHIEDT
Prefeito Municipal

JOCELETE ISALTINA DA SILVEIRA DOS SANTOS
Secretária da Educação e Cultura.

Portaria Nº. 3081/2012.
PORTARIA Nº. 3081/2012.

RONÉRIO HEIDERSCHIEDT, Prefeito Municipal de Palhoça, no uso de suas atribuições legais, considerando o disposto nos artigos 70, 79, II e V e 87, I da Lei Orgânica do Município,

RESOLVE:

PRORROGAR a Portaria 2239 de 30 de julho de 2012, que Contratou por Tempo De-terminado a servidora CLAUDIA IVONETE E AMORIM, para ocupar o cargo de Professor ACT, do Quadro de Pessoal da Secretaria de Educação e Cultura, da Administração Direta desta Prefeitura, face o impedimento do titular Giovana Vilma Moreira Borba, que se encontra em LTS, pelo período de 02/11/2012 a 15/12/2012.

Palhoça, SC, em 17 de outubro de 2012.

RONÉRIO HEIDERSCHIEDT
Prefeito Municipal

JOCELETE ISALTINA DA SILVEIRA DOS SANTOS
Secretária da Educação e Cultura.

Portaria Nº. 3082/2012.
PORTARIA Nº. 3082/2012.

RONÉRIO HEIDERSCHIEDT, Prefeito Municipal de Palhoça, no uso de suas atribuições legais, considerando o disposto nos artigos 70, 79, II e V e 87, I da Lei Orgânica do Município,

RESOLVE:

EXONERAR A PEDIDO de acordo com o Artigo 110, da Lei nº. 097 de 15 de dezembro de 2010, IMBRILINA SILVEIRA FERREIRA, titular do cargo de ASO, do Quadro de Pessoal da Secretaria de Educação e Cultura da Administração Direta desta Prefeitura, com efeitos a contar de 01/11/2012.

Palhoça, SC, em 17 de outubro de 2012.

RONÉRIO HEIDERSCHIEDT
Prefeito Municipal

JOCELETE ISALTINA DA SILVEIRA DOS SANTOS
Secretária da Educação e Cultura.

Portaria Nº. 3083/2012.
PORTARIA Nº. 3083/2012.

RONÉRIO HEIDERSCHIEDT, Prefeito Municipal de Palhoça, no uso de suas atribuições legais, considerando o disposto nos artigos 70, 79, II e V e 87, I da Lei Orgânica do Município,

RESOLVE:

CONTRATAR POR TEMPO DETERMINADO TEREZA PGANO, de acordo com a Lei nº. 096, de 15 de dezembro de 2010, Lei nº. 2508/2008 e Processo Seletivo Edital nº. 001/2012, para ocupar

o cargo de Auxiliar de serviços Gerais, com 40 (quarenta) horas/semanais, do Quadro de Pessoal do CEI Ulisses Guimarães da Secretaria de Educação e Cultura, da Administração Direta Desta Prefeitura, pelo período de 01/11/2012 a 16/12/2012, face ao impedimento da titular Imbrilina Silveira Ferreira, que pediu exoneração.

Palhoça, SC, em 17 de outubro de 2012.

RONÉRIO HEIDERSCHIEDT

Prefeito Municipal

JOCELETE ISALTINA DA SILVEIRA DOS SANTOS

Secretária da Educação e Cultura.

Portaria Nº. 3084/2012.

PORTARIA Nº. 3084/2012.

RONÉRIO HEIDERSCHIEDT, Prefeito Municipal de Palhoça, no uso de suas atribuições legais, considerando o disposto nos artigos 70, 79, II e V e 87, I da Lei Orgânica do Município,

RESOLVE:

CONCEDER LICENÇA PRÊMIO para GILMAR MAURILIO BARBOSA, matrícula nº. 400350, titular do cargo de Agente de Combate de Endemias, do Quadro de Pessoal da Secretaria Saúde e Medicina Preventiva da Administração Direta, de acordo com o Artigo 175 da Lei 096/2011, referente ao quinquênio de 01/11/2001 a 01/11/2006, por 03 (três) meses, a com efeitos a contar de 01/11/2012 à 01/02/2013.

Palhoça, SC, em 17 de outubro de 2012.

RONÉRIO HEIDERSCHIEDT

Prefeito Municipal

ROSINEI DE SOUZA HORÁCIO

Secretário de Saúde e Medicina Preventiva

Portaria Nº. 3085/2012.

PORTARIA Nº. 3085/2012.

RONÉRIO HEIDERSCHIEDT, Prefeito Municipal de Palhoça, no uso de suas atribuições legais, considerando o disposto nos artigos 70, 79, II e V e 87, I da Lei Orgânica do Município,

RESOLVE:

CONCEDER LICENÇA PRÊMIO para ELSA MARIA DA SILVA, matrícula nº. 800639, titular do cargo de Professor, do Quadro de Pessoal da Secretaria de Educação e Cultura, da Administração Direta, de acordo com o Artigo 192 da Lei 097/2011, referente ao quinquênio de 08/02/2002 a 08/02/2007, por 01 (um) mês, a com efeitos a contar de 05/11/2012 à 05/12/2012.

Palhoça, SC, em 17 de outubro de 2012.

RONÉRIO HEIDERSCHIEDT

Prefeito Municipal

JOCELETE ISALTINA DA SILVEIRA DOS SANTOS

Secretária da Educação e Cultura.

Portaria Nº. 3086/2012.

PORTARIA Nº. 3086/2012.

RONÉRIO HEIDERSCHIEDT, Prefeito Municipal de Palhoça, no uso de suas atribuições legais, considerando o disposto nos artigos 70, 79, II e V e 87, I da Lei Orgânica do Município,

RESOLVE:

CONCEDER LICENÇA PRÊMIO para CARLOS ANTONIO DE FREITAS, matrícula nº. 500147, titular do cargo de Motorista, do Quadro de Pessoal da Secretaria de Assistência Social, da Administração Direta, de acordo com o Artigo 175 da Lei 096/2011, referente ao quinquênio de 16/03/2001 a 16/03/2006, por 01 (um) mês e referente ao quinquênio de 16/03/2006 a 16/03/2011, por 03 (três) meses, a com efeitos a contar de 12/11/2012 à 12/03/2012.

Palhoça, SC, em 17 de outubro de 2012.

RONÉRIO HEIDERSCHIEDT

Prefeito Municipal

Portaria Nº. 3088/2012.

PORTARIA Nº. 3088/2012.

RONÉRIO HEIDERSCHIEDT, Prefeito Municipal de Palhoça, no uso de suas atribuições legais, considerando o disposto nos artigos 70, 79, II e V e 87, I da Lei Orgânica do Município,

RESOLVE:

PRORROGAR a Portaria 2956 de 05 de outubro de 2012, que Contratou por Tempo Determinado a servidora KARINA RAIMUNDO, para ocupar o cargo de Professor ACT, do Quadro de Pessoal da Secretaria de Educação e Cultura, da Administração Direta desta Prefeitura, face o impedimento do titular Mirian Meurer, que se encontra em LTS, pelo período de 02/11/2012 a 15/12/2012.

Palhoça, SC, em 17 de outubro de 2012.

RONÉRIO HEIDERSCHIEDT

Prefeito Municipal

JOCELETE ISALTINA DA SILVEIRA DOS SANTOS

Secretária da Educação e Cultura.

Portaria Nº. 3089/2012.

PORTARIA Nº. 3089/2012.

RONÉRIO HEIDERSCHIEDT, Prefeito Municipal de Palhoça, no uso de suas atribuições legais, considerando o disposto nos artigos 70, 79, II e V e 87, I da Lei Orgânica do Município,

RESOLVE:

PRORROGAR a Portaria 2789 de 17 de setembro de 2012, que Contratou por Tempo Determinado a servidora ROSEMERI APARECIDA FARIAS, para ocupar o cargo de Professor ACT, do Quadro de Pessoal da Secretaria de Educação e Cultura, da Administração Direta desta Prefeitura, face o impedimento do titular Volnete Henrique, que se encontra em LTS, pelo período de 11/10/2012 a 15/12/2012.

Palhoça, SC, em 17 de outubro de 2012.

RONÉRIO HEIDERSCHIEDT

Prefeito Municipal

JOCELETE ISALTINA DA SILVEIRA DOS SANTOS

Secretária da Educação e Cultura.

Portaria Nº. 3090/2012.

PORTARIA Nº. 3090/2012.

RONÉRIO HEIDERSCHIEDT, Prefeito Municipal de Palhoça, no uso de suas atribuições legais, considerando o disposto nos artigos 70, 79, II e V e 87, I da Lei Orgânica do Município,

RESOLVE:

PRORROGAR a Portaria 2807 de 28 de setembro de 2012, que Contratou por Tempo Determinado a servidora DEVINELI STANCK GODOI, para ocupar o cargo de Professor ACT, do Quadro de Pessoal da Secretaria de Educação e Cultura, da Administração Direta desta Prefeitura, face o impedimento do titular Maria Carmolina dos Santos da Silva, que se encontra em LTS, pelo período de 25/10/2012 a 07/12/2012.

Palhoça, SC, em 17 de outubro de 2012.

RONÉRIO HEIDERSCHIEDT

Prefeito Municipal

JOCELETE ISALTINA DA SILVEIRA DOS SANTOS

Secretária da Educação e Cultura.

Portaria Nº. 3091/2012.

PORTARIA Nº. 3091/2012.

RONÉRIO HEIDERSCHIEDT, Prefeito Municipal de Palhoça, no uso de suas atribuições legais, considerando o disposto nos artigos 70, 79, II e V e 87, I da Lei Orgânica do Município,

RESOLVE:

CONCEDER LICENÇA PRÊMIO para LUCIANA ODETE HONORATO DA SIL-VEIRA, matrícula nº. 400310, titular do cargo de Auxiliar de Enfermagem, do Quadro de Pessoal da Secretaria Saúde e Medicina Preventiva da Administração Direta, de acordo com o Artigo 175 da Lei 096/2011, referente ao quinquênio de 01/06/2000 a 01/06/2005, por 01 (um) mês, a com efeitos a contar de 03/12/2012 à 03/01/2013.

Palhoça, SC, em 17 de outubro de 2012.

RONÉRIO HEIDERSCHIEDT

Prefeito Municipal

ROSINEI DE SOUZA HORÁCIO

Secretário de Saúde e Medicina Preventiva

Portaria Nº. 3092/2012.

PORTARIA Nº. 3092/2012.

RONÉRIO HEIDERSCHIEDT, Prefeito Municipal de Palhoça, no uso de suas atribuições legais, considerando o disposto nos artigos 70, 79, II e V e 87, I da Lei Orgânica do Município,

RESOLVE:

EXONERAR A PEDIDO TATIANA DE BORBA, titular do cargo de Técnico em Enfermagem, do Quadro de Pessoal da Secretaria de Saúde e Medicina Preventiva da Administração Direta desta Prefeitura, com efeitos a contar de 07/11/2012.

Palhoça, SC, em 17 de outubro de 2012.

RONÉRIO HEIDERSCHIEDT

Prefeito Municipal

ROSINEI DE SOUZA HORÁCIO

Secretária de Saúde e Medicina Preventiva.

Portaria Nº. 3093/2012.

PORTARIA Nº. 3093/2012.

RONÉRIO HEIDERSCHIEDT, Prefeito Municipal de Palhoça, no uso de suas atribuições legais, considerando o disposto nos artigos 70, 79, II e V e 87, I da Lei Orgânica do Município,

RESOLVE:

EXONERAR A PEDIDO DIONEIA MAFRA SILVANO ARAÚJO, titular do cargo de A-gente Comunitário de Saúde, do Quadro de Pessoal da Secretaria de Saúde e Medicina Pre-ventiva da Administração Direta desta Prefeitura, com efeitos a contar de 09/11/2012.

Palhoça, SC, em 17 de outubro de 2012.

RONÉRIO HEIDERSCHIEDT

Prefeito Municipal

ROSINEI DE SOUZA HORÁCIO

Secretária de Saúde e Medicina Preventiva.

Portaria Nº. 3094/2012.

PORTARIA Nº. 3094/2012.

RONÉRIO HEIDERSCHIEDT, Prefeito Municipal de Palhoça, no uso de suas atribuições legais, considerando o disposto nos artigos 70, 79, II e V e 87, I da Lei Orgânica do Município,

RESOLVE:

CONTRATAR DAYANA REGINA NECKEL, de conformidade com a Lei nº. 2.559, de 19 de abril de 2007, bem como Processo Seletivo Simplificado nº. 009/2011, no cargo de Professor (ACT), Habilitado com Magistério, na área de Ensino Fundamental, disciplina Séries Iniciais, no (a) Grupo Escolar Terezinha Maria Espíndola Martins, com carga horária de 40 (quarenta) horas/semanais, com regência de classe na ordem de 30% (trinta por cento), Quadro de Pessoal da Secretaria de Educação e Cultura, da Administração Direta desta Prefeitura, no período de 07/11/2012 a 30/11/2012, face ao impedimento da titular Deyse Alexandre Pedroso, que se encontra em Licença Premial.

Palhoça, SC, em 17 de setembro de 2012.

RONÉRIO HEIDERSCHIEDT

Prefeito Municipal

JOCELETE ISALTINA DA SILVEIRA DOS SANTOS

Secretária da Educação e Cultura.

Portaria Nº. 3095/2012

PORTARIA Nº. 3095/2012.

RONÉRIO HEIDERSCHIEDT, Prefeito Municipal de Palhoça, no uso de suas atribuições legais, considerando o disposto nos artigos 70, 79, II e V e 87, I da Lei Orgânica do Município,

RESOLVE:

Considerando o Termo de Inspeção Médica expedida pela Junta Médica Oficial do Município, para avaliar capacidade laborativa conclui por:

Conceder Readaptação Funcional de acordo com os Artigos 63,64,65,66,67,68 e 69 da Lei nº. 097/2010 de 15/12/2010, a servidora HELENA MARIA ESPÍNDOLA, matrícula nº. 800218, titular do cargo de Professor, do Quadro de Pessoal da Secretaria de Educação e Cultura, da Administração Direta desta Prefeitura. A servidora encontra-se desempenhando a função de acordo com relatório as folhas 01, item 03. Pelo período de 75 (setenta e cinco) dias, a contar de 11/10/2012, de acordo com as folhas 12, 14.

Palhoça, SC, em 17 de outubro de 2012.

RONÉRIO HEIDERSCHIEDT

Prefeito Municipal

JOCELETE ISALTINA DA SILVEIRA DOS SANTOS

Secretária da Educação e Cultura.

Portaria Nº. 3096/2012.

PORTARIA Nº. 3096/2012.

RONÉRIO HEIDERSCHIEDT, Prefeito Municipal de Palhoça, no uso de suas atribuições legais, considerando o disposto nos artigos 70, 79, II e V e 87, I da Lei Orgânica do Município,

RESOLVE:

EXONERAR de acordo com o Artigo 110, da Lei nº. 097 de 15 de dezembro de 2010, JUSSA-RA AUTA FELIPPE, titular do cargo de Professor, do Quadro de Pessoal da Secretaria de Educação e Cultura da Administração Direta desta Prefeitura, com efeitos a contar de 01/11/2012.

Palhoça, SC, em 17 de outubro de 2012.

RONÉRIO HEIDERSCHIEDT

Prefeito Municipal

JOCELETE ISALTINA DA SILVEIRA DOS SANTOS

Secretária da Educação e Cultura.

Portaria Nº. 3097/2012.

PORTARIA Nº. 3097/2012.

RONÉRIO HEIDERSCHIEDT, Prefeito Municipal de Palhoça, no uso de suas atribuições legais, considerando o disposto nos artigos 70, 79, II e V e 87, I da Lei Orgânica do Município,

RESOLVE:

EXONERAR de acordo com o Artigo 110, da Lei nº. 097 de 15 de dezembro de 2010, VAL-MIR FERNANDES, titular do cargo de Professor, do Quadro de Pessoal da Secretaria de Educação e Cultura da Administração Direta desta Prefeitura, com efeitos a contar de 01/11/2012.

Palhoça, SC, em 17 de outubro de 2012.

RONÉRIO HEIDERSCHIEDT

Prefeito Municipal

JOCELETE ISALTINA DA SILVEIRA DOS SANTOS

Secretária da Educação e Cultura.

Portaria Nº. 3098/2012.

PORTARIA Nº. 3098/2012.

RONÉRIO HEIDERSCHIEDT, Prefeito Municipal de Palhoça, no uso de suas atribuições legais, considerando o disposto nos artigos 70, 79, II e V e 87, I da Lei Orgânica do Município,

RESOLVE:

PRORROGAR a Portaria 0529 de 01 de março de 2012, que Contratou por Tempo De-terminado a servidora DEISE ALEXANDRE CABRAL, para ocupar o cargo de Professor ACT, do Quadro de Pessoal da Secretaria de Educação e Cultura, da Administração Direta desta Prefeitura, face a titular ser gestante.

Palhoça, SC, em 17 de outubro de 2012.

RONÉRIO HEIDERSCHIEDT

Prefeito Municipal

JOCELETE ISALTINA DA SILVEIRA DOS SANTOS

Secretária da Educação e Cultura.

Portaria Nº. 3098/2012.

PORTARIA Nº. 3098/2012.

RONÉRIO HEIDERSCHIEDT, Prefeito Municipal de Palhoça, no uso de suas atribuições legais, considerando o disposto nos artigos 70, 79, II e V e 87, I da Lei Orgânica do Município,

RESOLVE:

EXONERAR de acordo com o Artigo 110, da Lei nº. 097 de 15 de dezembro de 2010, DALVA DE FREITAS GARCIA, titular do cargo de Professor, do Quadro de Pessoal da Secretaria de Educação e Cultura da Administração Direta desta Prefeitura, com efeitos a contar de 06/11/2012.

Palhoça, SC, em 17 de outubro de 2012.

RONÉRIO HEIDERSCHIEDT

Prefeito Municipal

JOCELETE ISALTINA DA SILVEIRA DOS SANTOS

Secretária da Educação e Cultura.

Portaria Nº. 3099/2012.

PORTARIA Nº. 3099/2012.

RONÉRIO HEIDERSCHIEDT, Prefeito Municipal de Palhoça, no uso de suas atribuições legais, considerando o disposto nos artigos 70, 79, II e V e 87, I da Lei Orgânica do Município,

RESOLVE:

EXONERAR A PEDIDO ROSICLEIA MARIA SILVANO, titular do cargo de Agente de Serviços Operacionais, do Quadro de Pessoal da Secretaria de Saúde e Medicina Preventiva da Administração Direta desta Prefeitura, com efeitos a contar de 09/11/2012.

Palhoça, SC, em 17 de setembro de 2012.

RONÉRIO HEIDERSCHIEDT

Prefeito Municipal

ROSINEI DE SOUZA HORÁCIO

Secretária de Saúde e Medicina Preventiva.

Portaria Nº3060/2012.

PORTARIA Nº3060/2012.

RONÉRIO HEIDERSCHIEDT, Prefeito Municipal de Palhoça, no uso de suas atribuições legais, considerando o disposto nos artigos 70, 79, II e V e 87, I da Lei Orgânica do Município,

RESOLVE:

CONTRATAR EDIOVANE VITÓRIO ANSELMO, de conformidade com a Lei nº. 2.559, de 19 de abril de 2007, bem como Processo Seletivo Simplificado nº. 009/2011, no cargo de Pro-fessor (ACT), Não Habilitado com Graduação, disciplina Dança, no (a) Atividades Com-plementar no PETI, com carga horária de 40 (quarenta) horas/semanais, com regência de clas-se na ordem de 30% (trinta por cento), do Quadro de Pessoal da Administração Direta desta Prefeitura, da Secretaria de Educação e Cultura, no período de 01/10/2012 a 15/12/2012.

Palhoça, SC, em 17 de outubro de 2012.

RONÉRIO HEIDERSCHIEDT

Prefeito Municipal

JOCELETE ISALTINA DA SILVEIRA DOS SANTOS

Secretária da Educação e Cultura.

Portaria Nº3061/2012.
PORTARIA Nº3061/2012.

RONÉRIO HEIDERSCHIEDT, Prefeito Municipal de Palhoça, no uso de suas atribuições legais, considerando o disposto nos artigos 70, 79, II e V e 87, I da Lei Orgânica do Município,

RESOLVE:

CONTRATAR PAULO FURLANETTO FILHO, de conformidade com a Lei nº. 2.559, de 19 de abril de 2007, bem como Processo Seletivo Simplificado nº. 009/2011, no cargo de Professor (ACT), Não Habilitado com Graduação, disciplina Dança, no (a) Atividades Complementar no PETI, com carga horária de 40 (quarenta) horas/semanais, com regência de classe na ordem de 30% (trinta por cento), do Quadro de Pessoal da Administração Direta desta Prefeitura, da Secretaria de Educação e Cultura, no período de 01/10/2012 a 15/12/2012.

Palhoça, SC, em 17 de outubro de 2012.

RONÉRIO HEIDERSCHIEDT

Prefeito Municipal

JOCELETE ISALTINA DA SILVEIRA DOS SANTOS
Secretária da Educação e Cultura.

Resultado Pregão 179/2012

ESTADO DE SANTA CATARINA

PREFEITURA MUNICIPAL DE PALHOÇA

RESULTADO

PROCESSO LICITATÓRIO PREGÃO PRESENCIAL

179/2012

A COMISSÃO PERMANENTE DE LICITAÇÃO torna público para fins de intimação e conhecimento dos interessados, o resultado do PROCESSO LICITATÓRIO Nº 179/2012, na modalidade PREGÃO PRESENCIAL REGISTRO DE PREÇOS, que tem como objeto aquisição de equipamentos para atender às necessidades das cozinhas das unidades de Ensino do Município, para Secretaria de Educação e Cultura, de acordo com as especificações dos Anexos I, que são partes integrantes deste edital.

CLASSIFICAÇÃO DAS EMPRESAS:

DIALSUPRI DISTRIBUIDORA LTDA ME ficou classificada em 1º lugar no item 01 totalizando R\$ 17.540,00 (dezesete mil quinhentos e quarenta reais).

JEFERSON DA SILVEIRA ME ficou classificada em 1º lugar no item 02 totalizando R\$ 15.350,00 (quinze mil trezentos e cinquenta reais).

Palhoça, 19 de novembro de 2012

Pinheiro Preto

PREFEITURA

Lei N.º 1.635, de 14 de Novembro de 2012

LEI N.º 1.635, DE 14 DE NOVEMBRO DE 2012

AUTORIZA O CHEFE DO EXECUTIVO A REALIZAR DESPESA QUE ESPECIFICA

EUZEBIO CALISTO VIECELI, Prefeito de Pinheiro Preto, Estado de Santa Catarina, no uso das atribuições que lhe confere o art. 84, I, da Lei Orgânica Municipal: Faço saber que a Câmara de Vereadores aprovou e eu promulgo e sanciono a seguinte lei:

Art. 1º Fica o Município, através do Chefe do Poder Executivo, autorizado a adquirir "chocolate" a ser distribuído às crianças da Educação Infantil e Ensino Fundamental até o 5º ano, nos festejos de encerramento do ano letivo de 2012, cujos gastos ficam limitados a R\$ 3.525,00 (três mil e quinhentos e vinte e cinco reais).

Art. 2º As despesas decorrentes desta lei correrão à conta de dotação prevista no orçamento vigente.

Art. 3º Esta lei entrará em vigor na data de sua publicação.

EUZEBIO CALISTO VIECELI

Prefeito Municipal

Decreto, 3.696, de 13 de Novembro de 2012.

DECRETO, 3.696, DE 13 DE NOVEMBRO DE 2012.

DISPÕE SOBRE SUPLEMENTAÇÃO E ANULAÇÃO DE DOTAÇÕES ORÇAMENTÁRIAS

EUZEBIO CALISTO VICELI, Prefeito do município de Pinheiro Preto, Estado de Santa Catarina, no uso de suas atribuições que lhe confere o art. 84, I, da Lei Orgânica do Município e conforme art. 5, da Lei Municipal nº 1.546 de 05 de Outubro de 2011

DECRETA

Art. 1º Fica aberto o Crédito Adicional Suplementar no valor de R\$ 10.600,00 (Dez Mil e Seiscentos Reais), com a seguinte classificação orçamentária:

01 PODER LEGISLATIVO

01.0101 Câmara Municipal de Vereadores

01.0101.01 Legislativa

01.0101.01.031 Ação Legislativa

01.0101.01.031.0101 Processo Legislativo

01.0101.01.031.0101.4001 Manutenção das Atividades Legislativas

31900000 Aplicações Diretas R\$ 10.600,00

Fonte de Recursos 0100

Art. 2º Para suporte do Crédito de que trata o artigo anterior fica anulada a importância de R\$ 10.600,00 (Dez Mil e Seiscentos Reais), da seguinte dotação orçamentária da Câmara Municipal.

01 PODER LEGISLATIVO

01.0101 Câmara Municipal de Vereadores

01 0101.01 Legislativa

01.0101.01.031 Ação Legislativa

01.0101.01.031.0101 Processo Legislativo

01.0101.01.031.0101.4001 Manutenção das Atividades Legislativas

33900000 Aplicações Diretas R\$ 10.600,00

Fonte de Recursos 0100



www.ciga.sc.gov.br



DOM/SC

ASSINADO DIGITALMENTE

www.diariomunicipal.sc.gov.br

Art. 3º Este Decreto entra em vigor na data de sua publicação.

Centro Administrativo de Pinheiro Preto, 13 de novembro de 2012
EUZÉBIO CALISTO VIECELI
Prefeito Municipal

Porto União

PREFEITURA

Extrato de Edital de Tomada de Preços 030/2012

PREFEITURA MUNICIPAL DE PORTO UNIÃO

ESTADO DE SANTA CATARINA

Processo Licitatório 137/2012

Extrato de Edital de Tomada de Preços 030/2012

O Prefeito Municipal, no uso de suas atribuições, torna público que fará realizar processo licitatório na modalidade Tomada de Preços, do tipo preço por empreitada global, Pavimentação asfáltica em C.B.U.Q, da Rua Arthur Caesar Jr. (trecho entre a Av. Santa Rosa e rua Prof. Weinand), com área de 1.009,90 m2 e trecho da Rua Francisco de Souza Bacelar (trechos entre a Rua Francisco de Paula Dias e Rua Gustavo Tenius de Medeiros) com área de 1.729,45 m2, perfazendo a área total de 2.739,35 m2, bairro Santa Rosa, incluindo material e mão de obra, conforme projetos, memorial descritivo, cronograma físico financeiro e orçamentos em anexo, de acordo com o contrato de repasse nº 0370406-15/2011/MCIDADES/CAIXA.. O recebimento dos envelopes se dará até as 14:00 do dia 10 de Dezembro de 2012, na Prefeitura Municipal, com início da sessão pública às 14:15 horas, no mesmo local e dia. Maiores informações podem ser retiradas na Rua Padre Anchieta, 126, email liciteportouniao@yahoo.com.br, licitacao@portouniao.sc.gov.br e no site da Prefeitura Municipal de Porto União www.portouniao.sc.gov.br, fone (42) 3523-1155.

Porto União - SC, 20 de Novembro de 2012.

RENATO STASIAK

Prefeito Municipal

Rio do Sul

PREFEITURA

Edital de Processo Seletivo N. 009/2012

EDITAL DE PROCESSO SELETIVO Nº 009/2012

O PREFEITO DO MUNICÍPIO DE RIO DO SUL – SC, no uso de suas atribuições legais e na forma prevista no inciso IX do Art. 37 da Constituição Federal, Art. 73 da Lei Orgânica do Município de Rio do Sul, Lei Complementar 207/2010 e alterações posteriores, Lei Complementar 208/2010 e alterações posteriores e Lei nº 3.796, de 26 de junho de 2002 e suas alterações posteriores, mediante as condições estipuladas neste Edital e demais disposições legais aplicáveis, TORNA PÚBLICO a realização de PROCESSO SELETIVO, destinado ao preenchimento de vagas para a função de Professor e Pedagogo, em caráter temporário, do Quadro de Pessoal da Secretaria Municipal de Educação de Rio do Sul – SC.

1. DAS DISPOSIÇÕES PRELIMINARES

1.1 Este edital, seus resultados e demais comunicações relacionadas ao presente processo seletivo serão publicadas no seguinte

endereço: www.riodosul.sc.gov.br, www.riodosul.sc.gov.br/rh e/ou www.diariomunicipal.sc.gov.br

Este edital é válido somente para o ano letivo de 2013.

2. OS REQUISITOS PARA A FUNÇÃO

- 2.1 Nacionalidade brasileira ou estrangeira, na forma da lei;
- 2.2 Idade mínima de 18 (dezoito) anos e máxima de 70 anos (ao completar 70 anos, aposentadoria compulsória, conforme art. 40, § 1.º, II da CR/88);
- 2.3 Quitação com as obrigações militar e eleitoral;
- 2.4 Aptidão física e mental para o exercício das atribuições a que concorre;
- 2.5 Habilitação para a função (conforme item 5 deste edital);
- 2.6 Não possuir acumulação proibida de cargo, emprego ou função pública, conforme prevê a Constituição Federal;

- 2.7 Não haver sofrido as penalidades previstas no art. 173, conforme dispõe o Art. 176 e Parágrafo Único, da Lei nº 207/2010;
- 2.8 Não estar em licença, ainda que não remunerada, de cargo, função ou emprego público que exerça na administração direta ou indireta da União, Estados, Distrito Federal e Municípios;
- 2.9 Conhecer e estar de acordo com as exigências contidas neste edital;
- 2.10 No ato da inscrição, não serão solicitados comprovantes de todas as exigências contidas nos subitens anteriores. No entanto, o candidato que não as satisfaça no ato da contratação, mesmo tendo sido aprovado, será automaticamente eliminado deste Processo Seletivo.

3. DAS VAGAS

- 3.1 As vagas oriundas deste Processo Seletivo destinam-se ao preenchimento das que vierem a surgir durante o ano letivo de 2013, em conformidade com o Art. 2º da Lei nº 3.796 de 26/06/2002 e suas alterações posteriores e Lei nº 4.894 de 28 de julho de 2009, desde que não possam ser supridas com pessoal efetivo ou já contratado pelo Município de Rio do Sul.
- 3.2 O levantamento das vagas a serem oferecidas aos classificados será realizado após a finalização dos procedimentos de matrícula, enturmação dos alunos e distribuição de aulas aos professores efetivos do quadro do magistério público municipal.
- 3.3 O quadro de vagas será publicado no Diário Oficial dos Municípios □ DOM (www.diariomunicipal.sc.gov.br) e no Portal do Servidor (www.riodosul.sc.gov.br/rh), a partir do dia 20/12/2012.

4. DAS ATRIBUIÇÕES DA FUNÇÃO E DA CARGA HORÁRIA

- 4.1 As ATRIBUIÇÕES DA FUNÇÃO constam no ANEXO I, deste edital.
- 4.2 A carga horária dos contratados através deste Edital atenderá às necessidades temporárias da Secretaria Municipal de Educação de Rio do Sul, limitando-se ao máximo de 40 horas semanais.

5. DA AREA DE ATUAÇÃO E DA HABILITAÇÃO EXIGIDA

AREA	HABILITAÇÃO EXIGIDA
------	---------------------

Educação Infantil e Anos Iniciais	<p>HABILITADO: Licenciatura Plena em Pedagogia ou Normal Superior.</p> <p>NÃO HABILITADO:</p> <p>a) Magistério Completo, cursando última fase de Licenciatura Plena em Pedagogia e/ou Normal Superior;</p> <p>b) Magistério Completo, cursando última fase de demais Licenciaturas Plena;</p> <p>c) Magistério Completo, cursando Licenciatura Plena em Pedagogia e/ou Normal Superior, a partir da 4ª fase (sendo aceito 3ª fase no ato da inscrição, conforme item 5.5 deste edital);</p> <p>d) Magistério Completo, cursando demais Licenciaturas Plena, a partir da 4ª fase (sendo aceito 3ª fase no ato da inscrição, conforme item 5.5 deste edital);</p> <p>e) Magistério Completo;</p> <p>f) Ensino Médio, cursando última fase de Licenciatura Plena em Pedagogia e/ou Normal Superior;</p> <p>g) Ensino Médio, cursando Licenciatura Plena em Pedagogia e/ou Normal Superior, a partir da 4ª fase (sendo aceito 3ª fase no ato da inscrição, conforme item 5.5 deste edital).</p>
Ensino Fundamental – Anos Finais	<p>HABILITADO: Licenciatura Plena específica na disciplina de atuação.</p> <p>NÃO HABILITADO:</p> <p>a) Licenciatura Plena em área afim da educação;</p> <p>b) Magistério Completo, cursando última fase de Licenciatura Plena específica na disciplina de atuação;</p> <p>c) Magistério Completo cursando Licenciatura Plena específica de atuação, a partir da 4ª fase (sendo aceito 3ª fase no ato da inscrição, conforme item 5.5 deste edital);</p> <p>d) Para a disciplina de EDUCAÇÃO FÍSICA: Formação Superior em Licenciatura Plena de Educação Física, com registro no CREF.</p>
Pedagogo	<p>Habilitado: Licenciatura Plena em Pedagogia (Educação Infantil e/ou Séries Iniciais) e comprovação do exercício de 02 anos de docência.</p>

5.1 A certificação das habilitações deverá atender aos preceitos do Art. 48, § 1º, 2º e 3º da Lei nº 9394/96 – Lei de Diretrizes e Bases da Educação.

5.2 O candidato deverá comprovar a habilitação mínima exigida na disciplina de inscrição, através do envio, por Sedex ou entrega no Departamento de Recursos Humanos da Prefeitura Municipal de Rio do Sul, sito a Praça 25 de Julho, n. 01, Centro, Rio do Sul, SC, CEP 89.160-000, no horário das 8h às 11h, a partir da inscrição até a data limite de 01 de dezembro de 2012 (considerando a data do protocolo ou carimbo dos correios), de envelope lacrado e identificado (conforme modelo do Anexo 2 deste edital), com fotocópia autenticada do documento que comprove a habilitação mínima exigida, conforme item 5 deste edital.

5.3 Os documentos de graduação, especialização e mestrado deverão ser comprovados mediante Certificado ou Diploma de Conclusão de Curso, expedido por instituição oficial e reconhecido pelo MEC, conforme Resolução CNE nº 01, de 03 de abril de 2001, alterado pela Resolução CNE nº 01, de 08 de junho de 2007, ou, provisoriamente, para os formandos, certidão de conclusão do curso, devidamente fornecida por Instituição de Ensino credenciada.

5.4 O candidato que apresentar certidão de conclusão do curso deverá, obrigatoriamente, no dia da contratação, apresentar fotocópia autenticada do diploma ou certificado do curso. Caso não

apresente, receberá o valor correspondente a 90% do nível 2, podendo, ao protocolar o Diploma/Certificado, passar a receber o valor correspondente ao da habilitação apresentada a partir da data do protocolo. No caso de substituição de professor, desde que a habilitação não seja superior a do titular do cargo.

5.5 Para inscrição será aceito Atestado de Frequência da 3ª fase. Porém, no ato da contratação o candidato deverá apresentar comprovante de que está frequentando a 4ª fase. Caso não apresente e não comprove habilitação mínima exigida para a disciplina da qual se inscreveu, ficará o candidato impedido de ser contratado, por não preencher os requisitos exigidos por este edital.

6 DAS INSCRIÇÕES

6.1 As inscrições estarão abertas no período de 20/11 a 01/12/2012.

6.2 Será admitida a inscrição somente via Internet, no endereço eletrônico <http://www.riodosul.sc.gov.br/rh>, solicitada no período entre 8 horas do dia 20 de novembro de 2012 e 13 horas do dia 01 de dezembro de 2012, observado o horário oficial de Brasília/DF.

6.3 O município de Rio do Sul não se responsabilizará por solicitação de inscrição não recebida por motivos de ordem técnica dos computadores, falhas de comunicação, congestionamento das linhas de comunicação, bem como por outros fatores que impossibilitem a transferência de dados.

6.4 O comprovante de inscrição do candidato estará disponível no endereço eletrônico <http://www.riodosul.sc.gov.br/rh>, após a aceitação da inscrição, sendo de responsabilidade exclusiva do candidato a obtenção desse documento.

6.5 Antes de efetuar a inscrição, o candidato deverá conhecer o edital e certificar-se de que preenche todos os requisitos exigidos. No momento da inscrição, o candidato poderá optar por até duas das áreas dispostas no item 5 deste edital. Uma vez efetivada a inscrição, não será permitida, em hipótese alguma, a sua alteração.

6.6 As informações prestadas na ficha de inscrição serão de inteira responsabilidade do candidato, dispondo o município de Rio do Sul do direito de excluir do processo seletivo aquele que não preencher a solicitação de forma completa e correta, bem como, fornecer dados inverídicos.

6.7 Reserva-se ainda o município, através da Comissão Especial de Processo Seletivo, do direito de não validar as informações prestadas na ficha de inscrição, no que se refere as informações para a pontuação na prova de títulos, caso as mesmas não se comprovem através da documentação encaminhada ou que não sejam atendidas as normas dispostas neste edital.

6.8 É de exclusiva responsabilidade do candidato o correto preenchimento da ficha de inscrição e o envio da documentação exigida.

6.9 A inscrição do candidato implica no conhecimento e aceitação das normas e condições estabelecidas neste edital e das decisões que possam ser tomadas pela Comissão do Processo Seletivo.

6.10 Não serão aceitas inscrições fora dos procedimentos dispostos neste edital.

6.11 O descumprimento das instruções para inscrição implicará na sua não-efetivação.

7. DO CANDIDATO PORTADOR DE DEFICIÊNCIA

7.1. Ao candidato portador de deficiência é assegurado o direito de se inscrever neste Processo Seletivo, devendo assinalar sua condição no item específico do requerimento de Inscrição.

7.2. Será reservada vaga para candidato com deficiência, para a função cujas atribuições sejam compatíveis com a deficiência de que seja portador, equivalente a 5% das vagas a serem ofertadas, conforme Art. 37, inciso VIII, da Constituição da República Federativa do Brasil, Decreto Federal nº 3.298/1999 e suas alterações.

7.3 Consideram-se pessoas portadoras de deficiência aquelas que se enquadram nas categorias discriminadas no Art. 4º, do Decreto Federal nº 3.298/1999 e suas alterações.

7.4. O candidato com deficiência deverá enviar por Sedex ou entregar no Departamento de Recursos Humanos do município de

Rio do Sul, sito a Praça 25 de Julho, n. 01, Centro, Rio do Sul, SC, CEP 89.160-000, no horário das 8h às 11h, no período previsto para inscrição (será considerada a data do protocolo ou carimbo dos correios), envelope lacrado e identificado (conforme Anexo 2 deste edital), com cópia do comprovante de inscrição e laudo médico atestando a espécie e o grau ou nível da deficiência, com expressa referência ao código correspondente da Classificação Internacional de Doenças – CID, a provável causa da deficiência e a

indicação de que ela não impede ao candidato o exercício da função de Professor, cuja data de expedição seja igual ou posterior à data de publicação deste Edital.

7.5 O candidato inscrito para a vaga reservada a candidato com deficiência que deixar de atender, no prazo editalício, as determinações do disposto no item 7, terá sua inscrição invalidada, passando a concorrer unicamente como candidato não portador de deficiência.

7.6 O candidato com deficiência participará deste Processo Seletivo em igualdade de condições com os demais candidatos no que se refere aos critérios de classificação.

7.7 Não havendo candidatos aprovados e classificados para as vagas reservadas para pessoa com deficiência, as mesmas serão ocupadas pelos demais candidatos classificados neste Processo Seletivo.

7.8 O candidato com deficiência submeter-se-á, quando convocado, à avaliação do Médico Perito do Município de Rio do Sul, conforme Decreto Federal nº 3.298/99 e alterações, que terá a decisão terminativa sobre:

a) a qualificação do candidato como deficiente ou não; e
b) o grau de deficiência, capacitante ou não, para o exercício da função.

7.10. Não será admitido recurso relativo à condição de deficiente de candidato que, no ato da inscrição, não declarar essa condição.

8. DA VALIDADE DA INSCRIÇÃO

8.1. Ao candidato só será permitida inscrição em até duas das áreas apresentadas no item 5 deste edital. Caso o candidato efetue mais de duas inscrições, será considerada válida as duas de número maior.

8.2. A inscrição somente será validada através da comprovação da habilitação mínima exigida no item 5 deste edital, dentro do prazo previsto para a entrega e/ou envio da documentação e de acordo com as exigências editalícias.

9. DA ASSINATURA NA FICHA DE INSCRIÇÃO

9.1. O candidato, ao clicar em "Declaro" após o preenchimento da Ficha de Inscrição, está confirmando que leu, ACEITA e CONCORDA com as normas do Edital e com as decisões que possam ser tomadas pela Comissão Especial do Processo Seletivo, nos casos omissos e não previstos. Declara, ainda, preencher todos os requisitos mínimos exigidos para a contratação, conforme disposto no item 2 deste Edital.

10. DOS DOCUMENTOS EXIGIDOS PARA VALIDAÇÃO DA INSCRIÇÃO E PONTUAÇÃO NA PROVA DE TÍTULOS

10.1 O candidato, após preenchimento da ficha de inscrição, deverá enviar por Sedex ou entregar Departamento de Recursos Humanos da Prefeitura Municipal de Rio do Sul, sito a Praça 25 de Julho, n. 01, Centro, Rio do Sul, SC, CEP 89.160-000, no horário das 8h às 11h, a partir do dia 20/11/2012 até a data limite de 01 de dezembro de 2012 (data do protocolo ou carimbo dos correios), envelopes lacrados e identificados (conforme Anexo 2 deste edital), com os documentos abaixo listados:

10.1.2 Fotocópia autenticada do documento de comprovação da habilitação mínima exigida, conforme disposto no item 5 deste edital;

10.1.3 Fotocópia autenticada da certidão de nascimento dos filhos menores de 21 anos e do RG (para fins de desempate);

10.1.4 Laudo médico original de que trata o item 7 deste Edital,

para o candidato com deficiência;

10.1.5 Fotocópia autenticada dos certificados de curso de aperfeiçoamento e/ou atualização, dos últimos 3 anos, a partir de setembro de 2010 até setembro de 2012) e emitidos por Instituição de Ensino credenciada (Os casos em que não for possível a apresentação do certificado dos cursos de aperfeiçoamento, serão aceitas declarações fornecidas pela instituição promotora do curso, desde que contenha período de realização e carga horária);

10.1.5.1 Não será considerada a participação em cursos ou seminários (ou eventos similares), quando os mesmos fizerem parte do currículo de cursos de graduação ou pós-graduação e que forem requisitos para a conclusão.

10.1.6 Declaração/atestado de tempo de serviço no magistério, fornecido por instituição oficial expresso em ANOS, MESES e DIAS, já computado o tempo de serviço total em cada Instituição.

10.1.6.1 Não serão considerados períodos de estágio, monitoria ou como Auxiliar de Sala.

10.1.6.2 Não será considerado documento que não apresente a soma do tempo de serviço e que não contenha o período do tempo de serviço, expresso em ANOS, MESES e DIAS.

10.2 Cada envelope deverá ser etiquetado conforme modelos constantes do Anexo 2 deste edital.

10.3 Os documentos constantes do Envelope 2 (para Prova de Títulos) deverão conter numeração condizente com a tabela de títulos.

10.4 Não serão aceitos documentos e/ou envelopes que não estejam em conformidade com as normas previstas neste edital.

10.5 O candidato que encaminhar documentação via sedex deverá confirmar o recebimento da documentação pelo município de Rio do Sul, pela internet através do site dos Correios no endereço site <http://www.correios.com.br>, no link Rastreamento de Objetos. O candidato que entregar o envelope lacrado no Departamento de Recursos Humanos receberá um protocolo de entrega da documentação.

11. DA HOMOLOGAÇÃO DAS INSCRIÇÕES E DA DIVULGAÇÃO DOS DOCUMENTOS RECEBIDOS

11.1 O município de Rio do Sul publicará no endereço eletrônico <http://www.riodosul.sc.gov.br/rh>, a partir do dia 06 de dezembro de 2012, as inscrições homologadas, constando a (s) disciplina (s) de inscrição, a habilitação e os documentos comprobatórios para a prova de títulos recebidos pelo Departamento de Recursos Humanos.

11.2 O candidato que tiver qualquer discordância em relação as informações publicadas ou as normas editalícias, poderá interpor recurso até as 11 horas do dia 07 de dezembro de 2012.

11.3 Para recorrer, o candidato deverá encaminhar via e-mail, o requerimento disposto no Anexo 3 deste edital, para o seguinte endereço: adm.rh01@riodosul.sc.gov.br

11.4 Caso o recurso seja relativo a documentação constante na tabela de títulos, porém não recebida pelo Departamento de Recursos Humanos, o candidato deverá interpor o recurso conforme os itens 11.2 e 11.3 deste edital e entregar a documentação comprobatória no Departamento de Recursos Humanos, no endereço já citado, até às 11 horas do dia 07 de dezembro de 2012, juntamente com uma via do requerimento de recurso já encaminhado e duas vias da tabela de títulos, constando apenas a relação dos documentos que estarão sendo entregues para análise do recurso.

11.5 Somente será aceita a inclusão de documento que esteja devidamente relacionado na tabela de títulos entregue no prazo previsto para inscrição e de acordo com os itens 10 e 14 deste edital.

11.6 Somente serão apreciados os recursos expressos em termos convenientes e que apontarem as circunstâncias que os justifiquem. Recurso inconsistente ou intempestivo será preliminarmente indeferido.

11.7 Somente será aceito recurso efetuado via e-mail, conforme item 11.3 deste edital. Não será aceito recurso encaminhados

pessoalmente, via postal, via fax, ou ainda, fora do prazo.

11.8 Todos os recursos regulares serão analisados e, caso provido o recurso interposto, serão efetuadas as alterações.

11.9 A resposta ao recurso interposto será encaminhada até o dia 12 de dezembro de 2012 no endereço de e-mail informado no requerimento de recurso.

11.10 A decisão exarada nos recursos pela Comissão é irrecorrível na esfera administrativa.

11.11 É de responsabilidade exclusiva do candidato ou de seu representante legal verificar a regularidade de sua inscrição, bem como acompanhar os demais atos e decisões publicados via on-line, nos sites já citados por este edital.

11.12 O município de Rio do Sul não se responsabilizará por recursos não recebidos por motivos de ordem técnica dos computadores, falhas de comunicação, congestionamento das linhas de comunicação, bem como por outros fatores que impossibilitem a transferência de dados.

12. DA PUBLICAÇÃO DA CLASSIFICAÇÃO DA PROVA DE TÍTULOS E DO PRAZO PARA RECURSO

12.1 O município de Rio do Sul publicará no endereço eletrônico <http://www.riodosul.sc.gov.br/rh>, a partir do dia 17 de dezembro de 2012, a classificação da Prova de Títulos.

12.2 O candidato que tiver qualquer discordância em relação a pontuação na prova de títulos, poderá interpor recurso até as 11 horas do dia 19 de dezembro de 2012.

12.3 Para recorrer, o candidato deverá encaminhar via e-mail, o requerimento disposto no Anexo 3 deste edital, para o seguinte endereço: adm.rh01@riodosul.sc.gov.br

12.4 Somente serão apreciados os recursos expressos em termos convenientes e que apontem as circunstâncias que os justifiquem. Recurso inconsistente ou intempestivo será preliminarmente indeferido.

12.5 Somente será aceito recurso efetuado via e-mail, conforme item 12.3 deste edital. Não será aceito recurso encaminhados pessoalmente, via postal, via fax, ou ainda, fora do prazo.

12.6 Todos os recursos regulares serão analisados e, caso provido o recurso interposto, serão efetuadas as alterações.

12.7 A resposta ao recurso interposto será encaminhada até o dia 21 de dezembro de 2012 no endereço de e-mail informado no requerimento de recurso.

12.8 A decisão exarada nos recursos pela Comissão é irrecorrível na esfera administrativa.

12.9 É de responsabilidade exclusiva do candidato ou de seu representante legal verificar a regularidade de sua inscrição, via on-line.

12.10 O município de Rio do Sul não se responsabilizará por recursos não recebidos por motivos de ordem técnica dos computadores, falhas de comunicação, congestionamento das linhas de comunicação, bem como por outros fatores que impossibilitem a transferência de dados.

12.11 O município de Rio do Sul publicará no endereço eletrônico <http://www.riodosul.sc.gov.br/rh> e no Diário Oficial dos Municípios – DOM, a partir do dia 21 de dezembro de 2012, Decreto homologando o resultado Final deste Processo Seletivo.

13. DOS CRITÉRIOS DE SELEÇÃO E CLASSIFICAÇÃO

13.1 O Processo Seletivo, objeto deste Edital, compreenderá de Prova de Títulos, de caráter classificatório e não eliminatório. Os candidatos serão classificados de acordo com a maior habilitação, em ordem decrescente de pontuação, divididos por nível e área de atuação.

13.2 Após a análise da habilitação, os candidatos serão classificados conforme experiência na área de atuação e cursos de aperfeiçoamento, cada qual com pontuação específica, conforme item 16 deste edital, sendo o resultado final, o total da soma da pontuação obtida em cada título.

14. DA PROVA DE TÍTULOS

14.1 A Prova de Títulos, tem por objetivo avaliar os conhecimentos adquiridos através da conclusão de cursos e experiências profissionais estreitamente relacionadas com a função a ser exercida pelo candidato.

14.2 Para participar da Prova de Títulos o candidato deverá enviar por Sedex ou entregar no Departamento de Recursos Humanos, sito a Praça 25 de Julho, n.01, Centro, Rio do Sul, SC, 89.160-000, envelope lacrado e identificado, conforme Anexo 2, contendo os documentos constantes do item 9 deste edital.

14.3 A entrega do envelope lacrado e identificado deverá ser feita durante o período de inscrição, das 8h às 11h, no endereço supracitado.

14.4 Somente serão considerados para análise, os títulos devidamente relacionados e com numeração condizente com a tabela de títulos.

14.5 Os títulos devidamente relacionados na tabela de títulos não geram direito garantido a pontuação. Os mesmos serão objetos de análise pela Comissão Especial de Processo Seletivo, seguindo-se os critérios dispostos neste edital, para posterior validação ou não.

14.6 Não será aceito, sob qualquer hipótese: envelopes entregues fora do prazo previsto, inclusão de documentos, envelopes abertos ou que não estiverem devidamente lacrados, identificados e de acordo com as exigências contidas neste edital.

14.7 Não constituem títulos:

- a) a simples prova de desempenho de cargo público ou função eletiva;
- b) trabalhos que não sejam de autoria exclusiva do candidato;
- c) atestados de capacidade técnico-jurídica ou de boa conduta profissional;
- d) trabalhos forenses (sentenças, pareceres, razões de recurso etc.).

14.8 Em nenhuma hipótese serão recebidos os documentos originais, salvo no caso do disposto no subitem 10.1.6 deste edital.

14.9 Não serão consideradas, para efeito de pontuação, as cópias não autenticadas em cartório, bem como documentos gerados por via eletrônica que não estejam acompanhados com o respectivo mecanismo de autenticação.

14.10 Na impossibilidade de comparecimento do candidato serão aceitos os títulos entregues por procurador, mediante apresentação do documento de identidade original do procurador e de procuração simples do interessado, acompanhada de cópia legível do documento de identidade do candidato.

14.11 Serão de inteira responsabilidade do candidato as informações prestadas por seu procurador no ato de entrega dos títulos, bem como a entrega dos títulos na data prevista, arcando o candidato com as consequências de eventuais erros de seu representante.

14.12 Não serão avaliados os documentos:

- a) entregues de forma diferente do estabelecido neste Edital;
- b) que não preencherem devidamente os requisitos exigidos para sua comprovação;
- c) cuja fotocópia esteja ilegível;
- d) cuja fotocópia não esteja autenticada.

14.13 Somente serão aceitos documentos apresentados em papel com timbre do órgão emissor e respectivos registros e se deles constarem todos os dados necessários à identificação das instituições e dos órgãos expedidores e à perfeita avaliação do documento.

14.14 Na avaliação dos documentos, os títulos apresentados que excederem ao limite máximo de pontos estabelecido não serão considerados.

14.15 Comprovada, em qualquer tempo, irregularidade ou ilegalidade na obtenção dos documentos apresentados, o candidato terá anulada a respectiva pontuação atribuída, sem prejuízo das cominações legais cabíveis.

14.16 É de exclusiva responsabilidade do candidato o envio dos documentos e a comprovação dos títulos.

14.17 As cópias, declarações e documentos apresentados não serão devolvidas em hipótese alguma.

14.18 Será atribuída pontuação 0,00 (zero) ao candidato que não entregar os documentos no prazo estabelecido e/ou enviá-los de forma não compatível com este Edital.

14.19 Não será homologada a inscrição do candidato que não apresente a habilitação mínima exigida para atuação na disciplina da qual efetuou a inscrição.

15. DOS PROCEDIMENTOS PARA PARTICIPAR DA PROVA DE TÍTULOS

15.1 Os candidatos interessados em participar da prova de títulos, deverão:

a) Preencher e imprimir uma via da Tabela de Títulos disponível no endereço eletrônico <http://www.riodosul.sc.gov.br/rh>, juntamente com a ficha de inscrição;

b) Entregar uma das vias da Tabela de Títulos juntamente com as fotocópias autenticadas dos documentos comprobatórios dentro de envelope lacrado e identificado, conforme item 10.1 e modelo de etiqueta constante do Anexo 2 deste edital.

c) No ato da entrega dos títulos, o candidato receberá um protocolo que confirma a entrega do envelope pelo Departamento de Recursos Humanos.

d) O município de Rio do Sul publicará no endereço eletrônico <http://www.riodosul.sc.gov.br/rh>, a partir do dia 06 de dezembro de 2012, a relação dos documentos comprobatórios para a prova de títulos que foram recebidos pelo Departamento de Recursos Humanos.

e) É de exclusiva responsabilidade do candidato ou de seu representante legal, verificar a documentação que foi recebida pelo Departamento de Recursos Humanos, e se for o caso, proceder de acordo com o disposto nos itens 11.3 e 11.4 deste edital.

16. DA PONTUAÇÃO DOS TÍTULOS

16.1 Após a análise e classificação por habilitação, os candidatos serão classificados conforme experiência na área de atuação e cursos de aperfeiçoamento. A avaliação dos referidos títulos obedecerá aos seguintes critérios de pontuação:

16.1.2 Quanto a experiência:

Até 06 meses: 0,5 ponto;

Acima de 06 meses: 1 ponto para cada ano de tempo de serviço prestado no magistério, computados até 31/10/2012.

16.1.2.1 A pontuação aferida a experiência profissional refere-se ao somatório total do período de experiência.

16.1.2.2 No cômputo do tempo de serviço, não será permitida contagem concomitante.

16.1.2.3 Computar-se-á fração de 15 dias ou mais, como um mês.

16.2 Receberá pontuação 0,00 (zero) o candidato que não entregar os títulos na forma, no prazo, no horário e no local estipulados no edital, porém, possuindo o candidato a habilitação mínima exigida para a disciplina da qual se inscreveu e sendo esta devidamente comprovada de acordo com as normas previstas neste edital, não será eliminado do Processo Seletivo.

16.1.3 Quanto ao aperfeiçoamento:

Pós-graduação em nível de mestrado na área de atuação: 50 pontos (independente da quantidade que o candidato possuir);

Pós-graduação em nível de especialização na área de atuação: 20 pontos (limitando-se a duas)

Cursos relacionados com a área de contratação: 01 ponto para cada 40 horas de curso (limitando ao máximo, o cômputo de 480 horas, equivalente a 12 pontos).

16.1.3.1 Somente serão considerados para fins de pontuação, os cursos em nível de Mestrado e Pós-Graduação na área da Educação, reconhecido pelo MEC e/ou revalidado por Instituição de Ensino Superior no Brasil e não considerados na classificação por habilitação.

16.1.3.2 Somente serão considerados para fins de pontuação, os cursos de aperfeiçoamento frequentados nos últimos três anos, devidamente registrados no órgão competente.

17. DOS CRITÉRIOS DE DESEMPATE

17.1 Em caso de empate, será utilizado como critério de desempate:

17.1.2 Para os candidatos com 60 (sessenta) anos ou mais, completados até o último dia do prazo de inscrição, nos termos do Art. 27 da Lei nº 10.741/2003, considerando-se o ano, o mês e o dia do nascimento:

1º) Maior idade;

2º) Maior número de dependentes.

17.1.3 Para os demais candidatos:

1º) Maior número de dependente;

2º) Maior idade.

18. DO SALÁRIO BASE

18.1 O salário base do contratado nos termos deste edital será fixado no ato da contratação, com base na maior titulação do candidato, desde que compatível com a área de atuação e de acordo com a formação do professor ao qual o mesmo irá substituir, quando for o caso, não havendo o direito a progressão ou promoção funcional durante a vigência do contrato, conforme a tabela abaixo:

Nível	Vencimento 10h	Vencimento 20h	Vencimento 30h	Vencimento 40h
Professor Nível 1	-	725,50	-	1.451,00
Professor Nível 2	544,14	1.088,28	1.632,42	2.176,56
Professor Nível 3	598,54	1.197,08	1.795,62	2.394,16
Professor Nível 4	725,51	1.451,00	2.176,53	2.902,00
Pedagogo Nível 2	-	-	-	2.176,56
Pedagogo Nível 3	-	-	-	2.394,16
Pedagogo Nível 4	-	-	-	2.902,00

18.2 O salário base do professor não habilitado será equivalente aos níveis de vencimento a seguir especificado:

a) Candidato com formação em nível médio na modalidade normal, com atuação no Ensino Fundamental Anos finais, vencimento equivalente a 100% (cem por cento) do vencimento base, pago ao professor nível 1 do Plano de Carreira do Magistério Público Municipal.

b) Candidato com formação em nível superior sem habilitação para o magistério, ou estudante que esteja cursando no mínimo a 8ª fase do curso referente a vaga ofertada, vencimento equivalente a 90% (noventa por cento) do vencimento base pago ao professor nível 2 do Plano de Carreira do Magistério Público Municipal.

c) Candidato que esteja regularmente matriculado e cursando no mínimo a 4ª fase dos cursos de Pedagogia, Normal Superior ou demais Licenciaturas Plena, vencimento equivalente a 75% (setenta e cinco por cento) do vencimento base, pago ao Professor nível 2, do Plano de Carreira do Magistério Municipal.

18.3 Havendo reajuste aos servidores públicos municipais efetivos, os valores constantes da tabela disposta no item 18.1 serão majorados, na mesma data, observado o percentual determinado para a categoria dos profissionais da educação.

19. DA ESCOLHA DE VAGAS

19.1 A escolha de vagas para o ano letivo de 2013 será realizada no dia 14/01/2013, às 9h, na Secretaria Municipal de Educação, pelo próprio candidato, não admitindo-se que seja feita através de procuração.

19.2 Os candidatos deverão comparecer no local, dia e horário supra citados, munidos de documento de identidade e comprovante

de inscrição.

19.3 O candidato que não se apresentar no dia e horário determinados para a escolha de vaga, bem como aquele presente que não aceitar nenhuma das vagas oferecidas, continuará na ordem de classificação, entretanto, deverá aguardar o término da lista de candidatos para uma nova chamada.

19.4 O candidato que não aceitar a vaga apresentada e dela desistir, deverá assinar termo de desistência.

19.5 Cessadas as vagas no momento da chamada da primeira escolha, os candidatos seguintes serão convocados na medida em que surgir a necessidade de preenchimento das vagas, através do Diário Oficial dos Municípios (www.diariomunicipal.sc.gov.br) e do Portal do Servidor (www.riodosul.sc.gov.br/rh).

19.6 É de responsabilidade exclusiva do candidato acompanhar as publicações das convocações, via on-line.

20. DA CONVOCAÇÃO

20.1 Cessadas as vagas no momento da chamada da primeira escolha, os candidatos seguintes serão convocados na medida em que surgir a necessidade, através do Portal do Servidor, (www.riodosul.sc.gov.br/rh).

20.2 Será de inteira responsabilidade do candidato o acompanhamento das convocações efetuadas pelo site acima citado.

20.3 Ao ser convocado, o candidato deverá comparecer na Secretaria Municipal de Educação de Rio do Sul, no prazo máximo de 02 (dois) dias úteis, munido de documento de identidade, para dar início ao processo de contratação.

20.4 O candidato que deixar de comparecer no prazo previsto no item anterior, perderá automaticamente a vaga, sendo convocado o candidato seguinte, respeitada a ordem de classificação.

20.5 Será de inteira responsabilidade do candidato a atualização de seu endereço e número de telefone junto a Secretaria Municipal de Educação de Rio do Sul – SC, quando houver alteração dos dados informados na ficha de inscrição.

21. DA CONTRATAÇÃO

21.1 A contratação prevista neste edital deve ocorrer imediatamente após a convocação, podendo o contrato ser prorrogado ou não, de acordo com o motivo de contratação e em conformidade com a Lei nº 3.796, de 26 de junho de 2002 e alterações posteriores.

21.2 O candidato contratado estará em permanente avaliação. Caso seu desempenho não seja satisfatório, o contrato poderá ser rescindido antes do término previsto, nos termos da Lei Municipal nº 3.796/2002 e alterações posteriores.

21.3 Previamente à contratação, mediante convocação, serão exigidos dos candidatos classificados os seguintes documentos:

Fotocópia legível:

Fotocópia legível:

- CPF
- Registro de Identidade
- Carteira de reservista (se homem)
- Comprovante Inscrição PIS/PASEP
- Certidão nascimento ou casamento
- Certidão nascimento filhos (menores de 14 anos)
- Título eleitoral e comprovante de quitação com as obrigações eleitorais
- Comprovante dos requisitos exigidos para a função (conforme item 3 deste edital)
- Endereço completo, telefone e e-mail para contato
- Declaração Acúmulo Cargo (fornecida pelo RH)
- Declaração Dependentes Imposto de Renda (fornecida pelo Dep. RH)
- Declaração Dependentes Salário Família (fornecida pelo Dep. RH)
- Declaração de não ter sido penalizado em processo de Sindicância ou Processo Administrativo Disciplinar no Serviço Público
- Nº de conta Bradesco (autorização para abertura fornecida pelo RH)

p) Carteira comprovando grupo sanguíneo (se tiver)

q) Atestado Médico Admissional (previamente agendado pelo RH)

r) Comprovante de 02 anos de docência (para a função de Pedagogo).

s) Outros documentos que lhe forem solicitados no ato da convocação.

22. CRONOGRAMA DO PROCESSO SELETIVO

PERÍODO DE INSCRIÇÃO	20/11 a 01/12/2012
PUBLICAÇÃO DAS INSCRIÇÕES	06/12/2012
RECURSOS DAS INSCRIÇÕES	06 e 07/12, até 13h
RESPOSTA RECURSO	Até 12/12/2012
PUBLICAÇÃO DO RESULTADO FINAL	17/12/2012
RECURSO RESULTADO FINAL	19/12/2012 até 13h
RESPOSTA RECURSO	Até 21/12/2012
HOMOLOGAÇÃO RESULTADO FINAL	A partir de 21/12/2012
ESCOLHA DE VAGAS	14/01/2013

23. DAS DISPOSIÇÕES FINAIS

23.1 A aprovação do candidato neste processo seletivo não gera direito de contratação. As convocações serão realizadas de acordo com a necessidade e respeitando rigorosamente a ordem de classificação.

23.2 As contratações serão efetuadas com base na Lei nº 3.796/02, sendo assegurado aos contratados os direitos estabelecidos no Art. 11 da lei supracitada.

23.3 A carga horária do candidato será definida conforme a vaga para qual foi convocado.

23.4 A contribuição previdenciária dos contratados por este processo seletivo, será vinculada ao regime geral de Previdência Social (INSS).

23.5 Eventuais alterações na legislação municipal, relativas a normas inerentes aos Servidores Públicos Municipais, com reflexo nas contratações de caráter temporário de excepcional interesse público, serão automaticamente incorporadas a partir de sua vigência.

23.6 Os casos omissos serão resolvidos pela Secretaria Municipal de Administração, através da Comissão Especial de Processo Seletivo;

23.7 Os anexos 1, 2 e 3 são partes integrantes deste edital.

23.8 Este edital entra em vigor na data de sua publicação.

Rio do Sul, 12 de novembro de 2012.

JANARA APARECIDA MAFRA	RODRIGO A. F. F. S. MORATELLI
Secretária Municipal de Educação	Secretário Municipal de Administração
MILTON HOBUS	
Prefeito Municipal	

ANEXO 1

DAS ATRIBUIÇÕES DA FUNÇÃO

PROFESSOR

Docência na educação infantil e no ensino fundamental, incluindo, entre outras, as seguintes atribuições:

Participar da construção da proposta pedagógica da unidade educacional;

Elaborar e cumprir plano de trabalho segundo a proposta pedagógica da unidade;

Participar integralmente dos períodos dedicados ao planejamento, à avaliação e ao desenvolvimento profissional;

Colaborar com as atividades de articulação da escola com as famílias e a comunidade;

Estabelecer e implementar, com apoio dos demais agentes da instituição, estratégias de recuperação para alunos de menor

rendimento;

Empregar estratégias diferenciadas de ensino, para atender as diferenças individuais dos discentes;

Realizar a avaliação dos alunos de forma diagnóstica, emancipatória, global e contínua;

Cumprir os dias letivos e horas-aula estabelecidas;

Relacionar-se eticamente com os colegas, servidores, alunos, pais e a comunidade em geral;

Fazer todos os registros escritos necessários para garantir o acompanhamento dos alunos;

Nortear sua prática pedagógica por princípios democráticos, sociais e cidadãos;

Desincumbir-se das demais tarefas indispensáveis ao atingimento dos fins educacionais da escola e ao processo de ensino-aprendizagem.

PEDAGOGO

Atividades de suporte pedagógico direto à docência na educação infantil e/ou no ensino fundamental, voltadas para a administração, planejamento, inspeção, supervisão e orientação educacional, incluindo, entre outras, as seguintes atribuições:

Coordenar a construção e execução da proposta pedagógica da escola;
Administrar o pessoal e os recursos materiais e financeiros da escola, tendo em vista o atingimento de seus objetivos pedagógicos;
Assegurar o cumprimento dos dias letivos e horas-aula estabelecidos;
Zelar pelo cumprimento do plano de trabalho dos docentes;
Prover meios para recuperação dos alunos de menor rendimento;
Promover a articulação com as famílias e a comunidade, criando processos de integração da sociedade com a escola;

Coordenar, no âmbito da escola, as atividades de planejamento, avaliação e desenvolvimento profissional;

Acompanhar e orientar o processo de desenvolvimento dos estudantes, em colaboração com os docentes e as famílias;

Elaborar estudos, levantamentos qualitativos e quantitativos indispensáveis ao desenvolvimento da rede de ensino ou da escola;

Elaborar, implementar, acompanhar e avaliar planos, programas e projetos voltados para o desenvolvimento da rede de ensino e da escola, em relação a aspectos pedagógicos, administrativos, financeiros, de pessoal e de recursos materiais;

Acompanhar e supervisionar o funcionamento da(s) escola(s), zelando pelo cumprimento da legislação e normas educacionais e pela qualidade de ensino. Desincumbir-se das demais tarefas indispensáveis ao atingimento dos fins educacionais da escola e ao processo ensino-aprendizagem.

ANEXO 2

ETIQUETAS ENVELOPES

ENVELOPE N. 01

DOCUMENTAÇÃO REFERENTE HABILITAÇÃO

E

DOCUMENTAÇÃO PARA FINS DE DESEMPATE

ENVELOPE N. 02

DOCUMENTAÇÃO REFERENTE PROVA DE TÍTULOS

ENVELOPE N. 03

DOCUMENTAÇÃO PORTADOR DE DEFICIÊNCIA

ANEXO 3

MODELO REQUERIMENTO PARA RECURSO

AO SENHOR SECRETÁRIO MUNICIPAL DE ADMINISTRAÇÃO (COMISSÃO ESPECIAL DE PROCESSO SELETIVO):

Processo Seletivo nº 009/2012 – PREFEITURA MUNICIPAL DE RIO DO SUL

Nome: _____

CPF: _____

RG: _____

Endereço: _____

*Endereço de e-mail para qual será encaminhada resposta deste recurso (OBRIGATÓRIO): _____

Disciplina para qual se inscreveu e interpõe recurso: _____

Número de Inscrição: _____

Motivo do recurso: _____

Fundamentação e argumentação lógica: _____

Data: ____/____/2012

Assinatura: _____

Edital de Processo Seletivo N. 010/2012

EDITAL DE PROCESSO SELETIVO Nº 010/2012

O PREFEITO DO MUNICÍPIO DE RIO DO SUL – SC, no uso de suas atribuições legais e na forma prevista no inciso IX do Art. 37 da Constituição Federal, Art. 73 da Lei Orgânica do Município de Rio do Sul, Lei Complementar 207/2010 e alterações posteriores, Lei Complementar 208/2010 e alterações posteriores, Lei nº 4.894 de 28 de julho de 2009 e Lei nº 3.796, de 26 de junho de 2002 e suas alterações posteriores, mediante as condições estipuladas neste Edital e demais disposições legais aplicáveis, TORNA PÚBLICO a realização de PROCESSO SELETIVO, destinado ao preenchimento de vagas para a função de Professor, em caráter temporário, para atuar nas disciplinas que fazem parte da Matriz Curricular - Atividades Complementares das Escolas Modelo em Tempo Integral – Quadro do Magistério Público Municipal.

1. DAS DISPOSIÇÕES PRELIMINARES

1.1 Este edital, seus resultados e demais comunicações relacionadas ao presente processo seletivo serão publicadas no seguinte endereço: www.riodosul.sc.gov.br, www.riodosul.sc.gov.br/rh e/ou www.diariomunicipal.sc.gov.br

Este edital é válido somente para o ano letivo de 2013.

2. DOS REQUISITOS PARA A FUNÇÃO

2.1 Nacionalidade brasileira ou estrangeira, na forma da lei;

2.2 Idade mínima de 18 (dezoito) anos e máxima de 70 anos (ao completar 70 anos, aposentadoria compulsória, conforme art. 40, § 1.º, II da CR/88);

2.3 Quitação com as obrigações militar e eleitoral;



DOM/SC

ASSINADO DIGITALMENTE

2.4 Aptidão física e mental para o exercício das atribuições a que concorre;

2.5 Habilitação para a função (conforme item 5 deste edital);

2.6 Não possuir acumulação proibida de cargo, emprego ou função pública, conforme prevê a Constituição Federal;

2.7 Não haver sofrido as penalidades previstas no art. 173, conforme dispõe o Art. 176 e Parágrafo Único, da Lei nº 207/2010;

2.8 Não estar em licença, ainda que não remunerada, de cargo, função ou emprego público que exerça na administração direta ou indireta da União, Estados, Distrito Federal e Municípios;

2.9 Conhecer e estar de acordo com as exigências contidas neste edital;

2.10 No ato da inscrição, não serão solicitados comprovantes de todas as exigências contidas nos subitens anteriores. No entanto, o candidato que não as satisfaça no ato da contratação, mesmo tendo sido aprovado, será automaticamente eliminado deste Processo Seletivo.

3. DAS VAGAS

3.1 As vagas oriundas deste Processo Seletivo destinam-se ao preenchimento das que vierem a surgir durante o ano letivo de 2013, em conformidade com o Art. 2º da Lei nº 3.796 de 26/06/2002 e suas alterações posteriores e Lei nº 4.894 de 28 de julho de 2009, desde que não possam ser supridas com pessoal efetivo ou já contratado pelo Município de Rio do Sul.

3.2 O levantamento das vagas a serem oferecidas aos classificados será realizado após a finalização dos procedimentos de matrícula, enturmação dos alunos e distribuição de aulas aos professores efetivos do quadro do magistério público municipal.

3.3 O quadro de vagas será publicado no Diário Oficial dos Municípios - DOM (www.diariomunicipal.sc.gov.br)

e no Portal do Servidor (www.riodosul.sc.gov.br/rh), a partir do dia 20/12/2012.

4. DAS ATRIBUIÇÕES DA FUNÇÃO E DA CARGA HORÁRIA

4.1 As ATRIBUIÇÕES DA FUNÇÃO constam no ANEXO I, deste edital.

4.2 A carga horária dos contratados através deste Edital atenderá às necessidades temporárias da Secretaria Municipal de Educação de Rio do Sul, limitando-se ao máximo de 40 horas semanais.

5. DAS DISCIPLINAS E DA HABILITAÇÃO EXIGIDA

DISCIPLINA	HABILITAÇÃO EXIGIDA
Língua Italiana e Língua Espanhola	<p>HABILITADO: Formação Superior Licenciatura Plena em Letras com habilitação em Língua Italiana ou Língua Espanhola, ou Licenciatura Plena específica em Língua Italiana ou Língua Espanhola.</p> <p>NÃO HABILITADO: Formação Superior em área afim mais cursos de aperfeiçoamento específicos na área de atuação; Cursando no mínimo a 8ª fase ou seja última fase do curso referente a vaga ofertada; Cursando Licenciatura Plena em Letras e Língua Estrangeira Específica a partir da 4ª fase (sendo aceito 3ª fase no ato da inscrição, conforme item 5.5 deste edital); Formação Ensino Médio – Magistério mais cursos de aperfeiçoamento específicos; Formação Ensino Médio com cursos de aperfeiçoamento específicos de no mínimo 320 horas.</p>

Música	<p>HABILITADO: Formação Superior Licenciatura Plena em Música, Artes ou Artes Cênicas.</p> <p>NÃO HABILITADO: Formação Superior em área afim mais cursos de aperfeiçoamento específicos na área de atuação; Cursando no mínimo a 8ª fase do curso referente a vaga ofertada; Cursando Música, Artes ou Artes Cênicas a partir da 4ª fase (sendo aceito 3ª fase no ato da inscrição, conforme item 5.5 deste edital); Formação Ensino Médio – Magistério mais cursos de aperfeiçoamento específicos; Formação Ensino Médio com cursos de aperfeiçoamento específicos de no mínimo 320 horas.</p>
Artesanato	<p>HABILITADO: Formação Superior Licenciatura Plena em Artes.</p> <p>NÃO HABILITADO: Formação Superior em área afim mais cursos de aperfeiçoamento específicos na área de atuação; Cursando no mínimo a 8ª fase do curso referente a vaga ofertada; Cursando Artes a partir da 4ª fase (sendo aceito 3ª fase no ato da inscrição, conforme item 5.5 deste edital); Formação Ensino Médio – Magistério mais cursos de aperfeiçoamento específicos; Formação Ensino Médio com cursos de aperfeiçoamento específicos de no mínimo 320 horas.</p>
Teatro	<p>HABILITADO: Formação Superior Licenciatura Plena em Artes Cênicas.</p> <p>NÃO HABILITADO: Formação Superior em área afim mais cursos de aperfeiçoamento específicos na área de atuação; Cursando no mínimo a 8ª fase do curso referente a vaga ofertada; Cursando Artes Cênicas a partir da 4ª fase (sendo aceito 3ª fase no ato da inscrição, conforme item 5.5 deste edital); Formação Ensino Médio – Magistério mais cursos de aperfeiçoamento específicos; Formação Ensino Médio com cursos de aperfeiçoamento específicos de no mínimo 320 horas.</p>
Educação Física	<p>HABILITADO: Formação Superior Licenciatura Plena em Educação Física.</p>
Educação Ambiental e Alimentar	<p>HABILITADO: Formação Superior Licenciatura Plena em Ciências Biológicas, Biologia ou Ciências Naturais.</p> <p>NÃO HABILITADO: Formação Superior em área afim mais cursos de aperfeiçoamento específicos na área de atuação; Formação Superior Bacharel em Ecologia; Cursando no mínimo a 8ª fase do curso referente a vaga ofertada; Cursando Licenciatura Plena em Ciências Biológicas, Biologia ou Ciências Naturais, a partir da 4ª fase (sendo aceito 3ª fase no ato da inscrição, conforme item 5.5 deste edital); Formação Ensino Médio – Magistério mais cursos de aperfeiçoamento específicos; Formação Ensino Médio com cursos de aperfeiçoamento específicos de no mínimo 320 horas.</p>

Empreendedorismo	<p>HABILITADO: Formação Superior em Administração de Empresas, Marketing, Ciências Contábeis, Comércio Exterior, Economia ou outro curso equivalente que contenha no histórico carga horária mínima de 120 horas.</p> <p>NAO HABILITADO: Formação Superior Licenciatura Plena em Pedagogia com especialização em Administração de Empresas ou outros cursos afins; Formação Superior com especialização em Administração de Empresas ou outros cursos afins; Formação Superior em área afim mais cursos de aperfeiçoamento específicos na área de atuação; Cursando no mínimo a 8ª fase do curso referente a vaga ofertada; Cursando Administração de Empresas, Marketing, Ciências Contábeis, Comércio Exterior, Economia, a partir da 4ª da fase (sendo aceito 3ª fase no ato da inscrição, conforme item 5.5 deste edital); Formação Ensino Médio – Magistério mais cursos de aperfeiçoamento específicos; Formação Ensino Médio com cursos de aperfeiçoamento específicos de no mínimo 320 horas.</p>	<p>HABILITADO: Formação Superior em Gestão Empresarial.</p> <p>NÃO HABILITADO: Formação Superior em Administração, Ciências Contábeis, Comércio Exterior, Marketing, Economia; Formação Superior em Gestão de áreas afins com cursos equivalentes que contenham no histórico carga horária mínima de 120h; Formação Superior em área afim mais cursos de aperfeiçoamento específicos na área de atuação; Cursando no mínimo a 8ª fase do curso referente a vaga ofertada; Cursando no mínimo a 4ª fase do curso referente a vaga ofertada (sendo aceito 3ª fase no ato da inscrição, conforme item 5.5 deste edital); Formação Ensino Médio – Magistério mais cursos de aperfeiçoamento específicos; Formação Ensino Médio com cursos de aperfeiçoamento específicos de no mínimo 320 horas.</p>
Informática	<p>HABILITADO: Formação Superior Licenciatura Plena em Sistemas de Informação; Formação Superior em Ciências da Computação ou Engenharia da Computação;</p> <p>NÃO HABILITADO: Formação Superior em área afim mais cursos de aperfeiçoamento específicos na área de atuação; Cursando no mínimo a 8ª fase do curso referente a vaga ofertada; Cursando Sistemas de Informação, Ciências da Computação ou Engenharia da Computação, a partir da 4ª da fase (sendo aceito 3ª fase no ato da inscrição, conforme item 5.5 deste edital); Formação Ensino Médio – Magistério mais cursos de aperfeiçoamento específicos; Formação Ensino Médio com cursos de aperfeiçoamento específicos de no mínimo 320 horas.</p>	<p>HABILITADO: Formação Superior Licenciatura Plena em Filosofia, História ou Ciências da Religião.</p> <p>NÃO HABILITADO: Formação Superior em área afim mais cursos de aperfeiçoamento específicos na área de atuação; Cursando no mínimo a 8ª fase do curso referente a vaga ofertada; Cursando Licenciatura Plena em Filosofia, História ou Ciências da Religião, a partir da 4ª fase (sendo aceito 3ª fase no ato da inscrição, conforme item 5.5 deste edital); Formação Ensino Médio – Magistério mais cursos de aperfeiçoamento específicos; Formação Ensino Médio com cursos de aperfeiçoamento específicos de no mínimo 320 horas.</p>
Matemática Financeira Iniciação Profissional – Primeiro Emprego	<p>HABILITADO: Formação Superior Licenciatura Plena em Matemática, com especificidade em Matemática Financeira.</p> <p>NÃO HABILITADO: Formação Superior em Ciências Contábeis, Economia, Comércio Exterior, Administração, Marketing; Formação Superior sem habilitação para o magistério ou cursando no mínimo a 8ª fase do curso referente a vaga ofertada; Cursando Licenciatura Plena em Matemática Financeira, a partir da 4ª fase (sendo aceito 3ª fase no ato da inscrição, conforme item 5.5 deste edital); Formação Ensino Médio – Magistério mais cursos de aperfeiçoamento específicos; Formação Ensino Médio com cursos de aperfeiçoamento específicos de no mínimo 320 horas.</p>	<p>HABILITADO: Formação Superior Licenciatura Plena em Matemática.</p> <p>NÃO HABILITADO: Formação Superior em área afim mais cursos de aperfeiçoamento específicos na área de atuação; Cursando no mínimo a 8ª fase do curso referente a vaga ofertada; Cursando Licenciatura Plena em Matemática, a partir da 4ª fase (sendo aceito 3ª fase no ato da inscrição, conforme item 5.5 deste edital); Formação Ensino Médio – Magistério mais cursos de aperfeiçoamento específicos; Formação Ensino Médio mais cursos de aperfeiçoamento específicos de no mínimo 320 horas.</p> <p>HABILITADO: Formação Superior Licenciatura Plena em Letras.</p> <p>NÃO HABILITADO: Formação Superior em área afim mais cursos de aperfeiçoamento específicos na área de atuação; Cursando no mínimo a 8ª fase do curso referente a vaga ofertada; Cursando Licenciatura Plena em Letras, a partir da 4ª fase (sendo aceito 3ª fase no ato da inscrição, conforme item 5.5 deste edital); Formação Ensino Médio – Magistério mais cursos de aperfeiçoamento específicos; Formação Ensino Médio mais cursos de aperfeiçoamento específicos de no mínimo 320 horas.</p>



PEGAS
Programa de Excelência na Gestão da Assistência Social

- Monitoramento e avaliação dos resultados obtidos na execução dos serviços, programas, projetos e benefícios dos municípios;
- Melhoria contínua do trabalho desenvolvido, com foco na satisfação dos usuários e suas famílias;
- Sustentabilidade e eficácia da rede de proteção de assistência social;
- Acompanhamento global de forma integrada com a rede de proteção social;

5.1 A certificação das habilitações deverá atender aos preceitos do Art. 48, § 1º, 2º e 3º da Lei nº 9394/96 – Lei de Diretrizes e Bases da Educação.

5.2 O candidato deverá comprovar a habilitação mínima exigida na disciplina de inscrição, através do envio, por Sedex ou entrega no Departamento de Recursos Humanos da Prefeitura Municipal de Rio do Sul, sito a Praça 25 de Julho, n. 01, Centro, Rio do Sul, SC, CEP 89.160-000, no horário das 8h às 11h, a partir da inscrição até a data limite de 01 de dezembro de 2012 (considerando a data do protocolo ou carimbo dos correios), de envelope lacrado e identificado (conforme modelo do Anexo 2 deste edital), com fotocópia autenticada do documento que comprove a habilitação mínima exigida, conforme item 5 deste edital.

5.3 Os documentos de graduação, especialização e mestrado deverão ser comprovados mediante Certificado ou Diploma de Conclusão de Curso, expedido por instituição oficial e reconhecido pelo MEC, conforme Resolução CNE nº 01, de 03 de abril de 2001, alterado pela Resolução CNE nº 01, de 08 de junho de 2007, ou, provisoriamente, para os formandos, certidão de conclusão do curso, devidamente fornecida por Instituição de Ensino credenciada.

5.4 O candidato que apresentar certidão de conclusão do curso deverá, obrigatoriamente, no dia da contratação, apresentar fotocópia autenticada do diploma ou certificado do curso. Caso não apresente, receberá o valor correspondente a 90% do nível 2, podendo, ao protocolar o Diploma/Certificado, passar a receber o valor correspondente ao da habilitação apresentada a partir da data do protocolo. No caso de substituição de professor, desde que a habilitação não seja superior a do titular do cargo.

5.5 Para inscrição será aceito Atestado de Frequência da 3ª fase. Porém, no ato da contratação o candidato deverá apresentar comprovante de que está frequentando a 4ª fase. Caso não apresente e não comprove habilitação mínima exigida para a disciplina da qual se inscreveu, ficará o candidato impedido de ser contratado, por não preencher os requisitos exigidos por este edital.

6. DAS INSCRIÇÕES

6.1 As inscrições estarão abertas no período de 20/11 a 01/12/2012.

6.2 Será admitida a inscrição somente via Internet, no endereço eletrônico <http://www.riodosul.sc.gov.br/rh>, solicitada no período entre 8 horas do dia 20 de novembro de 2012 e 13 horas do dia 01 de dezembro de 2012, observado o horário oficial de Brasília/DF.

6.3 O município de Rio do Sul não se responsabilizará por solicitação de inscrição não recebida por motivos de ordem técnica dos computadores, falhas de comunicação, congestionamento das linhas de comunicação, bem como por outros fatores que impossibilitem a transferência de dados.

6.4 O comprovante de inscrição do candidato estará disponível no endereço eletrônico <http://www.riodosul.sc.gov.br/rh>, após a aceitação da inscrição, sendo de responsabilidade exclusiva do candidato a obtenção desse documento.

6.5 Antes de efetuar a inscrição, o candidato deverá conhecer o edital e certificar-se de que preenche todos os requisitos exigidos. No momento da inscrição, o candidato poderá optar por até duas das disciplinas dispostas no item 5 deste edital. Uma vez efetivada a inscrição, não será permitida, em hipótese alguma, a sua alteração.

6.6 As informações prestadas na ficha de inscrição serão de inteira responsabilidade do candidato, dispondo o município de Rio do Sul do direito de excluir do processo seletivo aquele que não preencher a solicitação de forma completa e correta, bem como, fornecer dados inverídicos.

6.7 Reserva-se ainda o município, através da Comissão Especial de Processo Seletivo, do direito de não validar as informações prestadas na ficha de inscrição, no que se refere as informações para a pontuação na prova de títulos, caso as mesmas não se comprovem através da documentação encaminhada ou que não sejam atendidas as normas dispostas neste edital.

6.8. É de exclusiva responsabilidade do candidato o correto preenchimento da ficha de inscrição e o envio da documentação exigida.

6.9. A inscrição do candidato implica no conhecimento e aceitação das normas e condições estabelecidas neste edital e das decisões que possam ser tomadas pela Comissão do Processo Seletivo.

6.10 Não serão aceitas inscrições fora dos procedimentos dispostos neste edital.

6.11 O descumprimento das instruções para inscrição implicará na sua não-efetivação.

7. DO CANDIDATO PORTADOR DE DEFICIÊNCIA

7.1. Ao candidato portador de deficiência é assegurado o direito de se inscrever neste Processo Seletivo, devendo assinalar sua condição no item específico do requerimento de Inscrição.

7.2. Será reservada vaga para candidato com deficiência, para a função cujas atribuições sejam compatíveis com a deficiência de que seja portador, equivalente a 5% das vagas a serem ofertadas, conforme Art. 37, inciso VIII, da Constituição da República Federativa do Brasil, Decreto Federal nº 3.298/1999 e suas alterações.

7.3 Consideram-se pessoas portadoras de deficiência aquelas que se enquadram nas categorias discriminadas no Art. 4º, do Decreto Federal nº 3.298/1999 e suas alterações.

7.4. O candidato com deficiência deverá enviar por Sedex ou entregar no Departamento de Recursos Humanos do município de Rio do Sul, sito a Praça 25 de Julho, n. 01, Centro, Rio do Sul, SC, CEP 89.160-000, no horário das 8h às 11h, no período previsto para inscrição (será considerada a data do protocolo ou carimbo dos correios), envelope lacrado e identificado (conforme Anexo 2 deste edital), com cópia do comprovante de

inscrição e laudo médico atestando a espécie e o grau ou nível da deficiência, com expressa referência ao código correspondente da Classificação Internacional de Doenças – CID, a provável causa da deficiência e a indicação de que ela não impede ao candidato o exercício da função de Professor, cuja data de expedição seja igual ou posterior à data de publicação deste Edital.

7.5 O candidato inscrito para a vaga reservada a candidato com deficiência que deixar de atender, no prazo editalício, as determinações do disposto no item 7, terá sua inscrição invalidada, passando a concorrer unicamente como candidato não portador de deficiência.

7.6 O candidato com deficiência participará deste Processo Seletivo em igualdade de condições com os demais candidatos no que se refere aos critérios de classificação.

7.7 Não havendo candidatos aprovados e classificados para as vagas reservadas para pessoa com deficiência, as mesmas serão ocupadas pelos demais candidatos classificados neste Processo Seletivo.

7.8 O candidato com deficiência submeter-se-á, quando convocado, à avaliação do Médico Perito do Município de Rio do Sul, conforme Decreto Federal nº 3.298/99 e alterações, que terá a decisão terminativa sobre:

- a) a qualificação do candidato como deficiente ou não; e
- b) o grau de deficiência, capacitante ou não, para o exercício da função.

7.10. Não será admitido recurso relativo à condição de deficiente de candidato que, no ato da inscrição, não declarar essa condição.

8. DA VALIDADE DA INSCRIÇÃO

8.1. Ao candidato só será permitida inscrição em até duas disciplinas. Caso o candidato efetue mais de duas inscrições, será considerada válida as duas de número maior.

8.2. A inscrição somente será validada através da comprovação da habilitação mínima exigida no item 5 deste edital, dentro do prazo previsto para a entrega e/ou envio da documentação e de acordo com as exigências editalícias.

9. DA ASSINATURA NA FICHA DE INSCRIÇÃO

9.1. O candidato, ao clicar em "Declaro" após o preenchimento

da Ficha de Inscrição, está confirmando que leu, ACEITA e CONCORDA com as normas do Edital e com as decisões que possam ser tomadas pela Comissão Especial do Processo Seletivo, nos casos omissos e não previstos. Declara, ainda, preencher todos os requisitos mínimos exigidos para a contratação, conforme disposto no item 2 deste Edital.

10. DOS DOCUMENTOS EXIGIDOS PARA VALIDAÇÃO DA INSCRIÇÃO E PONTUAÇÃO NA PROVA DE TÍTULOS

10.1 O candidato, após preenchimento da ficha de inscrição, deverá enviar por Sedex ou entregar Departamento de Recursos Humanos da Prefeitura Municipal de Rio do Sul, sito a Praça 25 de Julho, n. 01, Centro, Rio do Sul, SC, CEP 89.160-000, no horário das 8h às 11h, a partir do dia 20/11/2012 até a data limite de 01 de dezembro de 2012 (data do protocolo ou carimbo dos correios), envelopes lacrados e identificados (conforme Anexo 2 deste edital), com os documentos abaixo listados:

10.1.2 Fotocópia autenticada do documento de comprovação da habilitação mínima exigida, conforme disposto no item 5 deste edital;

10.1.3 Fotocópia autenticada da certidão de nascimento dos filhos menores de 21 anos e do RG (para fins de desempate);

10.1.4 Laudo médico original de que trata o item 7 deste Edital, para o candidato com deficiência;

10.1.5 Fotocópia autenticada dos certificados de curso de aperfeiçoamento e/ou atualização, dos últimos 3 anos, a partir de setembro de 2010 até setembro de 2012) e emitidos por Instituição de Ensino credenciada (Os casos em que não for possível a apresentação do certificado dos cursos de aperfeiçoamento, serão aceitas declarações fornecidas pela instituição promotora do curso, desde que contenha período de realização e carga horária);

10.1.5.1 Não será considerada a participação em cursos ou seminários (ou eventos similares), quando os mesmos fizerem parte do currículo de cursos de graduação ou pós-graduação e que forem requisitos para a conclusão.

10.1.6 Declaração/atestado de tempo de serviço no magistério, fornecido por instituição oficial expresso em ANOS, MESES e DIAS, já computado o tempo de serviço total em cada Instituição.

10.1.6.1 Não serão considerados períodos de estágio, monitoria ou como Auxiliar de Sala.

10.1.6.2 Não será considerado documento que não apresente a soma do tempo de serviço e que não contenha o período do tempo de serviço, expresso em ANOS, MESES e DIAS.

10.2 Cada envelope deverá ser etiquetado conforme modelos constantes do Anexo 2 deste edital.

10.3 Os documentos constantes do Envelope 2 (para Prova de Títulos) deverão conter numeração condizente com a tabela de títulos.

10.4 Não serão aceitos documentos e/ou envelopes que não estejam em conformidade com as normas previstas neste edital.

10.5 O candidato que encaminhar documentação via sedex deverá confirmar o recebimento da documentação pelo município de Rio do Sul, pela internet através do site dos Correios no endereço site <http://www.correios.com.br>, no link Rastreamento de Objetos. O candidato que entregar o envelope lacrado no Departamento de Recursos Humanos receberá um protocolo de entrega da documentação.

11. DA HOMOLOGAÇÃO DAS INSCRIÇÕES E DA DIVULGAÇÃO DOS DOCUMENTOS RECEBIDOS

11.1 O município de Rio do Sul publicará no endereço eletrônico <http://www.riodosul.sc.gov.br/rh>, a partir do dia 06 de dezembro de 2012, as inscrições homologadas, constando a (s) disciplina (s) de inscrição, a habilitação e os documentos comprobatórios para a prova de títulos, recebidos pelo Departamento de Recursos Humanos.

11.2 O candidato que tiver qualquer discordância em relação as informações publicadas ou as normas editalícias, poderá interpor recurso até as 11 horas do dia 07 de dezembro de 2012.

11.3 Para recorrer, o candidato deverá encaminhar via e-mail, o requerimento disposto no Anexo 3 deste edital, para o seguinte endereço: adm.rh01@riodosul.sc.gov.br

11.4 Caso o recurso seja relativo a documentação constante na tabela de títulos, porém não recebida pelo Departamento de Recursos Humanos, o candidato deverá interpor o recurso conforme os itens 11.2 e 11.3 deste edital e entregar a documentação comprobatória no Departamento de Recursos Humanos, no endereço já citado, até às 11 horas do dia 07 de dezembro de 2012, juntamente com uma via do requerimento de recurso já encaminhado e duas vias da tabela de títulos, constando apenas a relação dos documentos que estarão sendo entregues para análise do recurso.

11.5 Somente será aceita a inclusão de documento que esteja devidamente relacionado na tabela de títulos entregue no prazo previsto para inscrição e de acordo com os itens 10 e 14 deste edital.

11.6 Somente serão apreciados os recursos expressos em termos convenientes e que apontarem as circunstâncias que os justifiquem. Recurso inconsistente ou intempestivo será preliminarmente indeferido.

11.7 Somente será aceito recurso efetuado via e-mail, conforme item 11.3 deste edital. Não será aceito recurso encaminhados pessoalmente, via postal, via fax, ou ainda, fora do prazo.

11.8 Todos os recursos regulares serão analisados e, caso provido o recurso interposto, serão efetuadas as alterações.

11.9 A resposta ao recurso interposto será encaminhada até o dia 12 de dezembro de 2012 no endereço de e-mail informado no requerimento de recurso.

11.10 A decisão exarada nos recursos pela Comissão é irrecorrível na esfera administrativa.

11.11 É de responsabilidade exclusiva do candidato ou de seu representante legal verificar a regularidade de sua inscrição, bem como acompanhar os demais atos e decisões publicados via online, nos sites já citados por este edital.

11.12 O município de Rio do Sul não se responsabilizará por recursos não recebidos por motivos de ordem técnica dos computadores, falhas de comunicação, congestionamento das linhas de comunicação, bem como por outros fatores que impossibilitem a transferência de dados.

12. DA PUBLICAÇÃO DA CLASSIFICAÇÃO DA PROVA DE TÍTULOS E DO PRAZO PARA RECURSO

12.1 O município de Rio do Sul publicará no endereço eletrônico <http://www.riodosul.sc.gov.br/rh>, a partir do dia 17 de dezembro de 2012, a classificação da Prova de Títulos.

12.2 O candidato que tiver qualquer discordância em relação a pontuação na prova de títulos, poderá interpor recurso até as 11 horas do dia 19 de dezembro de 2012.

12.3 Para recorrer, o candidato deverá encaminhar via e-mail, o requerimento disposto no Anexo 3 deste edital, para o seguinte endereço: adm.rh01@riodosul.sc.gov.br

12.4 Somente serão apreciados os recursos expressos em termos convenientes e que apontarem as circunstâncias que os justifiquem. Recurso inconsistente ou intempestivo será preliminarmente indeferido.

12.5 Somente será aceito recurso efetuado via e-mail, conforme item 12.3 deste edital. Não será aceito recurso encaminhados pessoalmente, via postal, via fax, ou ainda, fora do prazo.

12.6 Todos os recursos regulares serão analisados e, caso provido o recurso interposto, serão efetuadas as alterações.

12.7 A resposta ao recurso interposto será encaminhada até o dia 21 de dezembro de 2012 no endereço de e-mail informado no requerimento de recurso.

12.8 A decisão exarada nos recursos pela Comissão é irrecorrível na esfera administrativa.

12.9 É de responsabilidade exclusiva do candidato ou de seu representante legal verificar a regularidade de sua inscrição, via online.

12.10 O município de Rio do Sul não se responsabilizará por recursos não recebidos por motivos de ordem técnica dos computadores,

falhas de comunicação, congestionamento das linhas de comunicação, bem como por outros fatores que impossibilitem a transferência de dados.

12.11 O município de Rio do Sul publicará no endereço eletrônico <http://www.riodosul.sc.gov.br/rh> e no Diário Oficial dos Municípios – DOM, a partir do dia 21 de dezembro de 2012, Decreto homologando o resultado Final deste Processo Seletivo.

13. DOS CRITÉRIOS DE SELEÇÃO E CLASSIFICAÇÃO

13.1 O Processo Seletivo, objeto deste Edital, compreenderá de Prova de Títulos, de caráter classificatório e não eliminatório. Os candidatos serão selecionados e classificados conforme a sua habilitação, experiência na área de atuação e cursos de aperfeiçoamento, cada qual com pontuação específica, conforme item 16, sendo o resultado final, o total da soma da pontuação obtida em cada título.

14. DA PROVA DE TÍTULOS

14.1 A Prova de Títulos, tem por objetivo avaliar os conhecimentos adquiridos através da conclusão de cursos e experiências profissionais estreitamente relacionadas com a função a ser exercida pelo candidato.

14.2 Para participar da Prova de Títulos o candidato deverá enviar por Sedex ou entregar no Departamento de Recursos Humanos, sito a Praça 25 de Julho, n.01, Centro, Rio do Sul, SC, 89.160-000, envelope lacrado e identificado, conforme Anexo 2, contendo os documentos constantes do item 9 deste edital.

14.3 A entrega do envelope lacrado e identificado deverá ser feita durante o período de inscrição, das 8h às 11h, no endereço supracitado.

14.4 Somente serão considerados para análise, os títulos devidamente relacionados e com numeração condizente com a tabela de títulos.

14.5 Os títulos devidamente relacionados na tabela de títulos não geram direito garantido a pontuação. Os mesmos serão objetos de análise pela Comissão Especial de Processo Seletivo, seguindo-se os critérios dispostos neste edital, para posterior validação ou não.

14.6 Não será aceito, sob qualquer hipótese: envelopes entregues fora do prazo previsto, inclusão de documentos, envelopes abertos ou que não estiverem devidamente lacrados, identificados e de acordo com as exigências contidas neste edital.

14.7 Não constituem títulos:

- a) a simples prova de desempenho de cargo público ou função eletiva;
- b) trabalhos que não sejam de autoria exclusiva do candidato;
- c) atestados de capacidade técnico-jurídica ou de boa conduta profissional;
- d) trabalhos forenses (sentenças, pareceres, razões de recurso etc.).

14.8 Em nenhuma hipótese serão recebidos os documentos originais, salvo no caso do disposto no subitem 10.1.6 deste edital.

14.9 Não serão consideradas, para efeito de pontuação, as cópias não autenticadas em cartório, bem como documentos gerados por via eletrônica que não estejam acompanhados com o respectivo mecanismo de autenticação.

14.10 Na impossibilidade de comparecimento do candidato serão aceitos os títulos entregues por procurador, mediante apresentação do documento de identidade original do procurador e de procuração simples do interessado, acompanhada de cópia legível do documento de identidade do candidato.

14.11 Serão de inteira responsabilidade do candidato as informações prestadas por seu procurador no ato de entrega dos títulos, bem como a entrega dos títulos na data prevista, arcando o candidato com as consequências de eventuais erros de seu representante.

14.12 Não serão avaliados os documentos:

- a) entregues de forma diferente do estabelecido neste Edital;
- b) que não preencherem devidamente os requisitos exigidos para sua comprovação;

c) cuja fotocópia esteja ilegível;

d) cuja fotocópia não esteja autenticada.

14.13 Somente serão aceitos documentos apresentados em papel com timbre do órgão emissor e respectivos registros e se deles constarem todos os dados necessários à identificação das instituições e dos órgãos expedidores e à perfeita avaliação do documento.

14.14 Na avaliação dos documentos, os títulos apresentados que excederem ao limite máximo de pontos estabelecido não serão considerados.

14.15 Comprovada, em qualquer tempo, irregularidade ou ilegalidade na obtenção dos documentos apresentados, o candidato terá anulada a respectiva pontuação atribuída, sem prejuízo das cominações legais cabíveis.

14.16 É de exclusiva responsabilidade do candidato o envio dos documentos e a comprovação dos títulos.

14.17 As cópias, declarações e documentos apresentados não serão devolvidas em hipótese alguma.

14.18 Será atribuída pontuação 0,00 (zero) ao candidato que não entregar os documentos no prazo estabelecido e/ou enviá-los de forma não compatível com este Edital.

14.19 Não será homologada a inscrição do candidato que não apresente a habilitação mínima exigida para atuação na disciplina da qual efetuou a inscrição.

15. DOS PROCEDIMENTOS PARA PARTICIPAR DA PROVA DE TÍTULOS

15.1 Os candidatos interessados em participar da prova de títulos, deverão:

a) Preencher e imprimir uma via da Tabela de Títulos disponível no endereço eletrônico <http://www.riodosul.sc.gov.br/rh>, juntamente com a ficha de inscrição;

b) Entregar uma das vias da Tabela de Títulos juntamente com as fotocópias autenticadas dos documentos comprobatórios dentro de envelope lacrado e identificado, conforme item 10.1 e modelo de etiqueta constante do Anexo 2 deste edital.

c) No ato da entrega dos títulos, o candidato receberá um protocolo que confirma a entrega do envelope pelo Departamento de Recursos Humanos.

d) O município de Rio do Sul publicará no endereço eletrônico <http://www.riodosul.sc.gov.br/rh>, a partir do dia 06 de dezembro de 2012, a relação dos documentos comprobatórios para a prova de títulos que foram recebidos pelo Departamento de Recursos Humanos.

e) É de exclusiva responsabilidade do candidato ou de seu representante legal, verificar a documentação que foi recebida pelo Departamento de Recursos Humanos, e se for o caso, proceder de acordo com o disposto nos itens 11.3 e 11.4 deste edital.

16. DA PONTUAÇÃO DOS TÍTULOS

16.1 A avaliação dos referidos títulos obedecerá aos seguintes critérios de pontuação:

16.1.2 Quanto a formação (considerando apenas o título de maior formação do candidato):

Formação Superior em área específica, com Ensino Médio Magistério: 15 pontos;

Formação Superior em área afim, com Ensino Médio Magistério: 12 pontos;

Formação Superior em área específica, com Ensino Médio: 10 pontos;

Formação Superior em área afim, com Ensino Médio: 8 pontos;

Cursando no mínimo a 8ª fase ou seja, a última fase de licenciatura plena específica, com Ensino Médio Magistério: 6 pontos;

Cursando no mínimo a 8ª fase de licenciatura plena específica, com Ensino Médio: 4 pontos;

Cursando disciplina específica a partir da 4ª fase: 3 pontos;

Formação Ensino Médio Magistério: 2 pontos;

Formação Ensino Médio Técnico de Desporto Individual e Coletivo, credenciado pelo CREF/SC, em dia com suas obrigações: 1 ponto;

Formação Ensino Médio mais cursos de aperfeiçoamento na área de atuação: 0,5 pontos.

16.1.3 Quanto ao aperfeiçoamento:

Pós-graduação em nível de mestrado na área de atuação: 10 pontos (independente da quantidade que o candidato possuir);

Pós-graduação em nível de especialização na área de atuação: 3 pontos para cada pós (limitando-se a duas)

Cursos relacionados com a área e/ou atividade de contratação, frequentados nos 3 últimos anos, devidamente registrados no órgão competente, sendo considerado 0,5 ponto para cada 40 horas de curso, limitando ao máximo o cômputo de 480 horas que equivale a 06 pontos.

16.1.3.1 A pontuação aferida aos cursos de aperfeiçoamento refere-se ao somatório total da carga horária dos cursos apresentados pelo candidato.

16.1.4 Quanto a experiência:

Até 06 meses: 0,5 ponto;

Acima de 06 meses até 2 anos: 1 ponto;

Acima de 2 anos até 5 anos: 2 pontos;

Acima de 5 anos: 3 pontos.

16.1.4.1 A pontuação aferida a experiência profissional refere-se ao somatório total do período de experiência.

16.1.4.2 No cômputo do tempo de serviço, não será permitida contagem concomitante.

16.2 Receberá pontuação 0,00 (zero) o candidato que não entregar os títulos na forma, no prazo, no horário e no local estipulados no edital, porém, possuindo o candidato a habilitação mínima exigida para a disciplina da qual se inscreveu e sendo esta devidamente comprovada de acordo com as normas previstas neste edital, não será eliminado do Processo Seletivo.

17. DOS CRITÉRIOS DE DESEMPATE

17.1 Em caso de empate, será utilizado como critério de desempate:

17.1.2 Para os candidatos com 60 (sessenta) anos ou mais, completados até o último dia do prazo de inscrição, nos termos do Art. 27 da Lei nº 10.741/2003, considerando-se o ano, o mês e o dia do nascimento:

1º) Maior idade;

2º) Maior tempo de experiência no magistério;

3º) Maior número de dependentes.

17.1.3 Para os demais candidatos:

1º) Maior tempo de experiência no magistério;

2º) Maior número de dependente;

3º) Maior idade.

17.2 No cálculo dos pontos referentes ao tempo de experiência, computar-se-á:

a) 1,0 (um) ponto para cada ano de tempo de serviço prestado no magistério, computados até a data 30/10/2012.

b) 0,5 (meio) ponto para período de até 06 meses;

c) a fração de 15 (quinze) dias ou mais, como um mês.

17.3 Para o desempate serão considerados os títulos já analisados e tornados válidos pela Comissão Especial de Processo Seletivo.

17.4 No cômputo do tempo de serviço, não será permitida contagem concomitante.

18. DO SALÁRIO BASE

18.1 O salário base do contratado nos termos deste edital será fixado no ato da contratação, com base na maior titulação do candidato, desde que compatível com a área de atuação e de acordo com a formação do professor ao qual o mesmo irá substituir, quando for o caso, não havendo o direito a progressão ou promoção funcional durante a vigência do contrato, conforme a tabela abaixo:

Nível	Vencimento 10h	Vencimento 20h	Vencimento 30h	Vencimento 40h
-------	----------------	----------------	----------------	----------------

Professor Nível 1	-	725,50	-	1.451,00
Professor Nível 2	544,14	1.088,28	1.632,42	2.176,56
Professor Nível 3	598,54	1.197,08	1.795,62	2.394,16
Professor Nível 4	725,51	1.451,00	2.176,53	2.902,00

18.2 O salário base do professor não habilitado será equivalente aos níveis de vencimento a seguir especificado:

a) Candidato com formação em nível médio na modalidade normal, com atuação no ensino fundamental séries finais, vencimento equivalente a 100% (cem por cento) do vencimento base, pago ao professor nível 1 do Plano de Carreira do Magistério Público Municipal.

b) Candidato com formação em nível superior sem habilitação para o magistério, ou estudante que esteja cursando no mínimo a 8ª fase do curso referente a vaga ofertada, vencimento equivalente a 90% (noventa por cento) do vencimento base pago ao professor nível 2 do Plano de Carreira do Magistério Público Municipal.

c) Candidato que esteja regularmente matriculado e cursando no mínimo a 4ª fase dos cursos de Pedagogia, Normal Superior ou demais Licenciaturas Plena, vencimento equivalente a 75% (setenta e cinco por cento) do vencimento base, pago ao Professor nível 2, do Plano de Carreira do Magistério Público Municipal.

d) Para o candidato com formação em Ensino Médio e cursos específicos na área de atuação pretendida, o vencimento será de 100 % do valor correspondente ao cargo de professor nível 1 do Plano de Carreira do Magistério Público Municipal de Rio do Sul.

18.3 Havendo reajuste aos servidores públicos municipais efetivos, os valores constantes da tabela disposta no item 18.1 serão majorados, na mesma data, observado o percentual determinado para a categoria dos profissionais da educação.

19. DA ESCOLHA DE VAGAS

19.1 A escolha de vagas para o ano letivo de 2013 será realizada no dia 15/01/2013, às 9h, na Secretaria Municipal de Educação, pelo próprio candidato, não admitindo-se que seja feita através de procuração.

19.2 Os candidatos deverão comparecer no local, dia e horário supra citados, munidos de documento de identidade e comprovante de inscrição.

19.3 O candidato que não se apresentar no dia e horário determinados para a escolha de vaga, bem como aquele presente que não aceitar nenhuma das vagas oferecidas, continuará na ordem de classificação, entretanto, deverá aguardar o término da lista de candidatos para uma nova chamada.

19.4 O candidato que não aceitar a vaga apresentada e dela desistir, deverá assinar termo de desistência.

19.5 Cessadas as vagas no momento da chamada da primeira escolha, os candidatos seguintes serão convocados na medida em que surgir a necessidade de preenchimento das vagas, através do Diário Oficial dos Municípios (www.diariomunicipal.sc.gov.br) e do Portal do Servidor (www.riodosul.sc.gov.br/rh).

19.6 É de responsabilidade exclusiva do candidato acompanhar as publicações das convocações, via on-line.

20. DA CONVOCAÇÃO

20.1 Cessadas as vagas no momento da chamada da primeira escolha, os candidatos seguintes serão convocados na medida em que surgir a necessidade, através do Portal do Servidor, (www.riodosul.sc.gov.br/rh).

20.2 Será de inteira responsabilidade do candidato o acompanhamento das convocações efetuadas pelo site acima citado.

20.3 Ao ser convocado, o candidato deverá comparecer na Secretaria Municipal de Educação de Rio do Sul, no prazo máximo de 02 (dois) dias úteis, munido de documento de identidade, para dar

início ao processo de contratação.

20.4 O candidato que deixar de comparecer no prazo previsto no item anterior, perderá automaticamente a vaga, sendo convocado o candidato seguinte, respeitada a ordem de classificação.

20.5 Será de inteira responsabilidade do candidato a atualização de seu endereço e número de telefone junto a Secretaria Municipal de Educação de Rio do Sul – SC, quando houver alteração dos dados informados na ficha de inscrição.

21. DA CONTRATAÇÃO

21.1 A contratação prevista neste edital deve ocorrer imediatamente após a convocação, podendo o contrato ser prorrogado ou não, de acordo com o motivo de contratação e em conformidade com a Lei nº 3.796, de 26 de junho de 2002 e alterações posteriores.

21.2 O candidato contratado estará em permanente avaliação. Caso seu desempenho não seja satisfatório, o contrato poderá ser rescindido antes do término previsto, nos termos da Lei Municipal nº 3.796/2002 e alterações posteriores.

21.3 Previamente à contratação, mediante convocação, serão exigidos dos candidatos classificados os seguintes documentos:

Fotocópia legível:

Fotocópia legível:

- CPF
- Registro de Identidade
- Carteira de reservista (se homem)
- Comprovante Inscrição PIS/PASEP
- Certidão nascimento ou casamento
- Certidão nascimento filhos (menores de 14 anos)
- Título eleitoral e comprovante de quitação com as obrigações eleitorais
- Comprovante dos requisitos exigidos para a função (conforme item 3 deste edital)
- Endereço completo, telefone e e-mail para contato
- Declaração Acúmulo Cargo (fornecida pelo RH)
- Declaração Dependentes Imposto de Renda (fornecida pelo Dep. RH)
- Declaração Dependentes Salário Família (fornecida pelo Dep. RH)
- Declaração de não ter sido penalizado em processo de Sindicância ou Processo Administrativo Disciplinar no Serviço Público
- Nº de conta Bradesco (autorização para abertura fornecida pelo RH)
- Carteira comprovando grupo sanguíneo (se tiver)
- Atestado Médico Admissional (previamente agendado pelo RH)
- Comprovante de 02 anos de docência (para a função de Pedagogo).
- Outros documentos que lhe forem solicitados no ato da convocação.

22. CRONOGRAMA DO PROCESSO SELETIVO

PERÍODO DE INSCRIÇÃO	20 a 01/12/2012
PUBLICAÇÃO DAS INSCRIÇÕES	06/12/2012
RECURSOS DAS INSCRIÇÕES	06 e 07/12, até 13h
RESPOSTA RECURSO	Até 12/12/2012
PUBLICAÇÃO DO RESULTADO FINAL	17/12/2012
RECURSO RESULTADO FINAL	19/12/2012 até 13h
RESPOSTA RECURSO	Até 21/12/2012
HOMOLOGAÇÃO RESULTADO FINAL	A partir de 21/12/2012
ESCOLHA DE VAGAS	14/01/2013

23. DAS DISPOSIÇÕES FINAIS

23.1 A aprovação do candidato neste processo seletivo não gera direito de contratação. As convocações serão realizadas de acordo com a necessidade e respeitando rigorosamente a ordem de classificação.

23.2 As contratações serão efetuadas com base na Lei nº 3.796/02, sendo assegurado aos contratados os direitos estabelecidos no

Art. 11 da lei supracitada.

23.3 A carga horária do candidato será definida conforme a vaga para qual foi convocado.

23.4 A contribuição previdenciária dos contratados por este processo seletivo, será vinculada ao regime geral de Previdência Social (INSS).

23.5 Eventuais alterações na legislação municipal, relativas a normas inerentes aos Servidores Públicos Municipais, com reflexo nas contratações de caráter temporário de excepcional interesse público, serão automaticamente incorporadas a partir de sua vigência.

23.6 Os casos omissos serão resolvidos pela Secretaria Municipal de Administração, através da Comissão Especial de Processo Seletivo;

23.7 Os anexos 1, 2 e 3 são partes integrantes deste edital.

23.8 Este edital entra em vigor na data de sua publicação.

Rio do Sul, 12 de novembro de 2012.

JANARA APARECIDA MAFRA	RODRIGO A. F. F. S. MORATELLI
Secretária Municipal de Educação	Secretário Municipal de Administração
MILTON HOBUS	
Prefeito Municipal	

ANEXO 1

DAS ATRIBUIÇÕES DA FUNÇÃO

PROFESSOR

Docência na educação infantil e no ensino fundamental, incluindo, entre outras, as seguintes atribuições:

Participar da construção da proposta pedagógica da unidade educacional;
Elaborar e cumprir plano de trabalho segundo a proposta pedagógica da unidade;
Participar integralmente dos períodos dedicados ao planejamento, à avaliação e ao desenvolvimento profissional;
Colaborar com as atividades de articulação da escola com as famílias e a comunidade;
Estabelecer e implementar, com apoio dos demais agentes da instituição, estratégias de recuperação para alunos de menor rendimento;
Empregar estratégias diferenciadas de ensino, para atender as diferenças individuais dos discentes;
Realizar a avaliação dos alunos de forma diagnóstica, emancipatória, global e contínua;
Cumprir os dias letivos e horas-aula estabelecidas;
Relacionar-se eticamente com os colegas, servidores, alunos, pais e a comunidade em geral;
Fazer todos os registros escritos necessários para garantir o acompanhamento dos alunos;
Nortear sua prática pedagógica por princípios democráticos, sociais e cidadãos;
Desincumbir-se das demais tarefas indispensáveis ao atingimento dos fins educacionais da escola e ao processo de ensino-aprendizagem.

ANEXO 2

ETIQUETAS ENVELOPES

ENVELOPE N. 01
DOCUMENTAÇÃO REFERENTE HABILITAÇÃO
E
DOCUMENTAÇÃO PARA FINS DE DESEMPATE

ENVELOPE N. 02

DOCUMENTAÇÃO REFERENTE PROVA DE TÍTULOS

ENVELOPE N. 03

DOCUMENTAÇÃO PORTADOR DE DEFICIÊNCIA

ANEXO 3

MODELO REQUERIMENTO PARA RECURSO

AO SENHOR SECRETÁRIO MUNICIPAL DE ADMINISTRAÇÃO (COMISSÃO ESPECIAL DE PROCESSO SELETIVO):

Processo Seletivo nº 010/2012 – PREFEITURA MUNICIPAL DE RIO DO SUL

Nome: _____

CPF: _____

RG: _____

Endereço: _____

Endereço de e-mail para qual será encaminhada resposta deste recurso (OBRIGATÓRIO): _____

Disciplina para qual se inscreveu e interpõe recurso: _____

Número de Inscrição: _____

Motivo do recurso: _____

Fundamentação e argumentação lógica: _____

Data: ____/____/2012

Assinatura: _____

Salto Veloso**PREFEITURA****Decreto Municipal Nº 097/2012**

Decreto Municipal nº 097/2012

ABRE CRÉDITO SUPLEMENTAR NO VALOR DE R\$ 233.500,00

PEDRINHO ANSILIERO, Prefeito Municipal de SALTO VELOSO, SANTA CATARINA, no uso das atribuições que lhe são conferidas pela Lei Orgânica do Município e de conformidade com a Lei Municipal 001445/2011 07/12/2011;

Decreta:

Art. 1º - Fica o Poder Executivo Municipal autorizado a abrir um crédito suplementar no valor de R\$ 233.500,00 (duzentos e trinta e três mil e quinhentos reais), conforme discriminação abaixo:

Órgão: 02 CHEFIA DO EXECUTIVO

Unidade: 0202 SECRETARIA DE ADMINISTR. E FINANÇAS

Função: 04 ADMINISTRAÇÃO

Sub-Função: 122 ADMINISTRAÇÃO GERAL

Programa: 0402 ADMINISTRAÇÃO GERAL
Projeto/Atividade: 4005 MANUT. DAS ATIV. ADMINISTR. E FINANCEIRAS

Categoria Econômica: 3 DESPESAS CORRENTES

Grupo de Natureza de Despesa: 1 PESSOAL E ENCARGOS SOCIAIS

Modalidade de Aplicação: 90 APLICAÇÕES DIRETAS

Elemento de Despesa: 00 APLICAÇÕES DIRETAS

Sub-Elemento de Despesa: 00 APLICAÇÕES DIRETAS

Valor: R\$ 81.000,00

Órgão: 02 CHEFIA DO EXECUTIVO

Unidade: 0204 SECRETARIA DE EDUCAÇÃO

Função: 12 EDUCAÇÃO

Sub-Função: 361 ENSINO FUNDAMENTAL

Programa: 1201 ENSINO PARA TODOS

Projeto/Atividade: 4025 MANUT. DAS ATIV. ENSINO FUNDAMENTAL

Categoria Econômica: 3 DESPESAS CORRENTES

Grupo de Natureza de Despesa: 1 PESSOAL E ENCARGOS SOCIAIS

Modalidade de Aplicação: 90 APLICAÇÕES DIRETAS

Elemento de Despesa: 00 APLICAÇÕES DIRETAS

Sub-Elemento de Despesa: 00 APLICAÇÕES DIRETAS

Valor: R\$ 70.500,00

Órgão: 02 CHEFIA DO EXECUTIVO

Unidade: 0204 SECRETARIA DE EDUCAÇÃO

Função: 12 EDUCAÇÃO

Sub-Função: 365 EDUCAÇÃO INFANTIL

Programa: 1201 ENSINO PARA TODOS

Projeto/Atividade: 4028 MANUT. DAS ATIV. DA EDUCAÇÃO INFANTIL

Categoria Econômica: 3 DESPESAS CORRENTES

Grupo de Natureza de Despesa: 1 PESSOAL E ENCARGOS SOCIAIS

Modalidade de Aplicação: 90 APLICAÇÕES DIRETAS

Elemento de Despesa: 00 APLICAÇÕES DIRETAS

Sub-Elemento de Despesa: 00 APLICAÇÕES DIRETAS

Valor: R\$ 80.000,00

Órgão: 02 CHEFIA DO EXECUTIVO

Unidade: 0203 SECRET. DE PLANEJ. ESPORTE, LAZER E CULTURA

Função: 27 DESPORTO E LAZER

Sub-Função: 812 DESPORTO COMUNITÁRIO

Programa: 2701 ESPORTE É VIDA

Projeto/Atividade: 4046 MANUT. DAS ATIV. ESPORTIVAS

Categoria Econômica: 3 DESPESAS CORRENTES

Grupo de Natureza de Despesa: 3 OUTRAS DESPESAS CORRENTES

Modalidade de Aplicação: 90 APLICAÇÕES DIRETAS

Elemento de Despesa: 00 APLICAÇÕES DIRETAS

Sub-Elemento de Despesa: 00 APLICAÇÕES DIRETAS

Valor: R\$ 2.000,00

Art. 2º - Servirão de recursos para cobertura do crédito aberto pelo artigo 1º, a redução orçamentária abaixo discriminada:

Órgão: 02 CHEFIA DO EXECUTIVO

Unidade: 0202 SECRETARIA DE ADMINISTR. E FINANÇAS

Função: 04 ADMINISTRAÇÃO

Sub-Função: 122 ADMINISTRAÇÃO GERAL

Programa: 0402 ADMINISTRAÇÃO GERAL

Projeto/Atividade: 4005 MANUT. DAS ATIV. ADMINISTR. E FINANCEIRAS

Categoria Econômica: 3 DESPESAS CORRENTES

Grupo de Natureza de Despesa: 1 PESSOAL E ENCARGOS SOCIAIS

Modalidade de Aplicação: 91 APLICAÇÕES DIRETAS - OPER. INTRA-ORÇAMENTARIAS

Elemento de Despesa: 00 APLICAÇÕES DIRETAS - OPER. INTRA-ORÇAMENTARIAS

Sub-Elemento de Despesa: 00 APLICAÇÕES DIRETAS - OPER.

INTRA-ORCAMENTARIAS

Valor: R\$ 60.000,00

Órgão: 02 CHEFIA DO EXECUTIVO

Unidade: 0202 SECRETARIA DE ADMINISTR. E FINANÇAS

Função: 04 ADMINISTRAÇÃO

Sub-Função: 122 ADMINISTRAÇÃO GERAL

Programa: 0402 ADMINISTRAÇÃO GERAL

Projeto/Atividade: 4005 MANUT. DAS ATIV. ADMINISTR. E FINAN-
CEIRAS

Categoria Econômica: 3 DESPESAS CORRENTES

Grupo de Natureza de Despesa: 3 OUTRAS DESPESAS CORREN-
TESModalidade de Aplicação: 50 TRANSFERÊNCIAS A INSTITUIÇÕES
PRIVADAS SEM FINS LUCRElemento de Despesa: 00 TRANSFERÊNCIAS A INSTITUIÇÕES
PRIVADAS SEM FINS LUCSub-Elemento de Despesa: 00 TRANSFERÊNCIAS A INSTITUI-
ÇÕES PRIVADAS SEM FINS LU

Valor: R\$ 21.000,00

Órgão: 02 CHEFIA DO EXECUTIVO

Unidade: 0204 SECRETARIA DE EDUCAÇÃO

Função: 12 EDUCAÇÃO

Sub-Função: 361 ENSINO FUNDAMENTAL

Programa: 1201 ENSINO PARA TODOS

Projeto/Atividade: 4025 MANUT. DAS ATIV. ENSINO FUNDAMEN-
TAL

Categoria Econômica: 3 DESPESAS CORRENTES

Grupo de Natureza de Despesa: 1 PESSOAL E ENCARGOS SOCIAIS

Modalidade de Aplicação: 91 APLICAÇÕES DIRETAS - OPER. IN-
TRA-ORCAMENTARIASElemento de Despesa: 00 APLICAÇÕES DIRETAS - OPER. INTRA-
ORCAMENTARIASSub-Elemento de Despesa: 00 APLICAÇÕES DIRETAS - OPER.
INTRA-ORCAMENTARIAS

Valor: R\$ 70.500,00

Órgão: 02 CHEFIA DO EXECUTIVO

Unidade: 0204 SECRETARIA DE EDUCAÇÃO

Função: 12 EDUCAÇÃO

Sub-Função: 365 EDUCAÇÃO INFANTIL

Programa: 1201 ENSINO PARA TODOS

Projeto/Atividade: 4028 MANUT. DAS ATIV. DA EDUCAÇÃO INFAN-
TIL

Categoria Econômica: 3 DESPESAS CORRENTES

Grupo de Natureza de Despesa: 1 PESSOAL E ENCARGOS SOCIAIS

Modalidade de Aplicação: 91 APLICAÇÕES DIRETAS - OPER. IN-
TRA-ORCAMENTARIASElemento de Despesa: 00 APLICAÇÕES DIRETAS - OPER. INTRA-
ORCAMENTARIASSub-Elemento de Despesa: 00 APLICAÇÕES DIRETAS - OPER.
INTRA-ORCAMENTARIAS

Valor: R\$ 80.000,00

Órgão: 02 CHEFIA DO EXECUTIVO

Unidade: 0203 SECRET. DE PLANEJ. ESPORTE, LAZER E CULTURA

Função: 27 DESPORTO E LAZER

Sub-Função: 812 DESPORTO COMUNITÁRIO

Programa: 2701 ESPORTE É VIDA

Projeto/Atividade: 4046 MANUT. DAS ATIV. ESPORTIVAS

Categoria Econômica: 3 DESPESAS CORRENTES

Grupo de Natureza de Despesa: 1 PESSOAL E ENCARGOS SOCIAIS

Modalidade de Aplicação: 90 APLICAÇÕES DIRETAS

Elemento de Despesa: 00 APLICAÇÕES DIRETAS

Sub-Elemento de Despesa: 00 APLICAÇÕES DIRETAS

Valor: R\$ 2.000,00

Art. 3º - Este(a) Decreto entra em vigor na data de sua publicação.
Gabinete do Prefeito Municipal, em 13 de novembro de 2012.Prefeito Municipal
PEDRINHO ANSILIEROContador CRC - SC-15.177/0
ALVARO ANTÔNIO BISCARO**Decreto Municipal Nº 098/2012**

DECRETO Nº 098, DE 19 DE NOVEMBRO DE 2012.

Aprova parcelamento de solo urbano.

PEDRINHO ANSILIERO, Prefeito Municipal de Salto Veloso, Estado
de Santa Catarina, no uso de suas atribuições, em conformidade
com o artigo 23, alínea h, da Lei Orgânica de Salto Veloso;**DECRETA:**Art. 1º. Fica aprovado o parcelamento de imóvel de propriedade
do Senhor ELIO ABRÃO GIACOMIN, pessoa física, portador do CPF
nº 479.922.719-04, conforme Termo de Verificação nº. 005/2012
e Autorização de Desmembramento nº. 005/2012, constantes do
Processo Administrativo nº. 130/2012.

Art. 2º. Este Decreto entre em vigor na data de sua publicação.

Art. 3º. Revogam-se as disposições em contrário.

Gabinete do Prefeito.

Salto Veloso - SC, 19 de novembro de 2012.

PEDRINHO ANSILIERO

Prefeito Municipal

Este Decreto foi publicado e registrado nesta Secretaria na data
supra.

MATHEUS ABATI PÉRICO

Secretário Municipal de Administração e Finanças

Portaria Nº. Dp00349/2012

PORTARIA Nº. DP00349/2012

PEDRINHO ANSILIERO, Prefeito Municipal de Salto Veloso-SC, no
uso de suas atribuições, em conformidade com a Lei Orgânica do
Município.**RESOLVE,**Artigo 1º. Fica exonerado, a partir desta data, o Sr. VALDIR MORA-
ES, do cargo de Operador de Máquina Classe II.Artigo 2º. Esta portaria entra em vigor na data de sua publicação,
revogadas as disposições em contrário.

Salto Veloso-SC, 19 de Novembro de 2012

PEDRINHO ANSILIERO

Prefeito Municipal

São Bento do Sul**PREFEITURA****Extrato Dispensa Nº 367/2012**

EXTRATO DE PROCESSO LICITATÓRIO

DISPENSA DE LICITAÇÃO Nº 367/2012

OBJETO: Fornecimento de material e mão de obra para recupe-
ração do telhado da Escola Básica Municipal Aracy Hansen, lo-
calizada na Estrada Dona Francisca, nº 8688, Bairro Dona Fran-
cisca, edificação esta que foi atingida pela chuva de granizo no
dia 22/10/2012, conforme laudo da defesa civil /2012, memorial**DOM/SC**

ASSINADO DIGITALMENTE

www.diariomunicipal.sc.gov.br

descritivo e projeto em anexo.

CONTRATADO: Empreiteira de Obras Leão Ltda.

Valor: R\$ 7.072,00

SÃO BENTO DO SUL, 12 de novembro de 2012.

SALETE BAYERL SPITZNER

Secretária de Educação

ALUÍSIO MOREIRA

Defesa Civil

Extrato Dispensa Nº 372/2012

EXTRATO DE PROCESSO LICITATÓRIO

DISPENSA DE LICITAÇÃO Nº 372/2012

OBJETO: Aquisição de materiais (telha de fibrocimento e lona preta) distribuídos às pessoas atingidas pela chuva de granizo, atingindo os Bairros: Dona Francisca, Mato Preto, Bela Aliança e Brasília (Vila São Paulo) ocorrido no dia 22/10/2012, conforme laudo e relatório da Defesa Civil.

CONTRATADOS: Com. e Ind. Breithaupt S.A. e Lanal Comércio de Materiais de Construção Ltda.

Valor: R\$ 173.848,00

SÃO BENTO DO SUL, 14 de novembro de 2012.

CLÁUDIO SCHULTZ

Chefe de Gabinete

ALUÍSIO MOREIRA

Diretor Defesa Civil

Justificativa Dispensa Nº 367/2012

O presente instrumento de justificativa se presta a cumprir o contido no art. 26 da Lei 8.666/93 como antecedente necessário à contratação com dispensa de licitação.

I - Objeto: Fornecimento de material e mão de obra para recuperação do telhado da Escola Básica Municipal Aracy Hansen, localizada na Estrada Dona Francisca, nº 8688, Bairro Dona Francisca, edificação esta que foi atingida pela chuva de granizo no dia 22/10/2012, conforme laudo da defesa civil /2012, memorial descritivo e projeto em anexo.

II - Contratado: Empreiteira de Obras Leão Ltda.

III - Caracterização da Situação Emergencial que Justifica a Dispensa: Na data de 22 de outubro de 2012 ocorreu, na cidade de São Bento do Sul e imediações, um desastre natural classificado como chuva de granizo. Como se vê no laudo acostado, foram inúmeros os danos causados às edificações particulares e às edificações públicas, entre elas a Escola Básica Municipal Aracy Hansen, Bairro Dona Francisca. Por ser período escolar a Secretaria necessitou decretar suspensão temporária das aulas até que os reparos sejam feitos, sob pena de prejuízos ao ensino de centenas ou milhares de alunos da rede pública. Não se diga que a caracterização emergencial requer decreto de emergência ou mesmo de calamidade pública, pois os Prejulgados n. 1288, 1311 e 1395, do TCE/SC, denotam situações de emergência em que não se cogita de estado de emergência ou de calamidade, no sentido adotado pelos órgãos da Defesa Civil. Também o TCU, em recente decisão, afirmou que "A contratação emergencial se dá em função da essencialidade do serviço ou bem que se pretende adquirir, pouco importando os motivos que tornam imperativa a imediata contratação. Na análise de contratações emergenciais não se deve buscar a causa da emergência, mas os efeitos advindos de sua não realização. A partir dessa verificação de efeitos, sopesa-se a imperatividade da contratação emergencial e avalia-se a pertinência da aplicação, pelo administrador, da excepcionalidade permitida pelo art. 24, IV, da Lei de Licitações" (AC-1138-15/11-P, Sessão: 04/05/11, Grupo: II Classe: VII Relator: Ministro UBIRATAN

AGUIAR). Portanto, considerando a essencialidade do ensino público e considerando ainda que a cobertura deste prédio escolar precisa ser reparada imediatamente, sob pena de inundarem-se ainda mais tal edifício, com novas perdas materiais, caracterizada está a situação emergencial que autoriza a contratação direta nos termos do inciso IV do art. 24 da Lei 8.666/93.

IV - Razão da Escolha do Fornecedor: a empresa Empreiteira de Obras Leão Ltda foi escolhida porque (I) é do ramo pertinente (obras civis); (II) detém acervo de obras públicas de características semelhantes àquelas que serão executadas, aliás, muitas destas obras tendo como contratante o Município de São Bento do Sul; e (III) é empresa que se prontificou a fazer tais reformas, sendo conhecedora da estrutura do prédio escolar.

V - Justificativa do Preço: o preço praticado é de mercado, considerando que a obra custará R\$ 7.072,00 em materiais e mão de obra, itens que demonstram, sem maiores aprofundamentos, que o valor está adequado ao praticado no mercado de obras civis.

Assim, submeto a presente justificativa a Secretária Municipal de Educação para os fins do art. 26 da Lei 8.666/93.

ALUÍSIO MOREIRA

Diretor Defesa Civil.

RH. Ratifico a justificativa e determino a publicação no DOM e, por extrato, em jornal de circulação local ou estadual, em, no máximo, 5 dias.

SALETE BAYERL SPITZNER

Secretária de Educação

Resumo do Pregão Presencial Nº 373/2012 - 2ªcbm

PREFEITURA DE SÃO BENTO DO SUL

EDITAL DE PREGÃO PRESENCIAL Nº 373/2012

MENOR PREÇO POR ITEM

A PREFEITURA DE SÃO BENTO DO SUL, ESTADO DE SANTA CATARINA, através do Secretário de Administração e da Pregoeira Municipal, torna público para quem interessar possa, conforme preceituam a Lei 8.666/93 de 21/06/93, que receberá até as 09h00min do dia 29 de novembro de 2012, na sede da Prefeitura Municipal, na Rua Jorge Lacerda, nº 75, propostas para:

Objeto: AQUISIÇÃO DE MATERIAIS DE INFORMÁTICA DIVERSOS PARA USO DA 2ª CMB DE SÃO BENTO DO SUL, CONFORME ESPECIFICAÇÕES ANEXAS.

Os interessados poderão obter maiores informações e retirar o Edital completo, no Departamento de Suprimentos (Divisão de Compras) da Secretaria de Administração, sede da Prefeitura Municipal, no endereço acima especificado, no horário das 08:00 às 13:00 horas. Ou ainda pelo site pelo endereço: www.saobentodosul.sc.gov.br.

São Bento do Sul, 14 de novembro de 2012.

MARCO RODRIGO REDLICH

Secretário de Administração

ROSIELE FENDRICH

Pregoeira Municipal

IPRESBS

Portaria IPRESBS Nº 496/2012

PORTARIA IPRESBS Nº 496/2012

O Diretor Presidente do Instituto de Previdência Social dos Servidores Públicos do Município de São Bento do Sul - IPRESBS, no

uso de suas atribuições legais que lhe confere o § 9º do art. 116 e Capítulo IV, Seção VI da Lei Municipal nº. 1718, de 24/11/2006,

RESOLVE:

Art. 1º. Revogar o AUXÍLIO POR INCAPACIDADE TEMPORÁRIA, concedido pela Portaria IPRESBS nº 349/2012, à servidora VILMARA FERREIRA, ocupante do cargo de provimento efetivo de Atendente Educativo, lotada na Secretaria Municipal de Educação, a partir de 06/11/2012, em virtude de concessão de Licença Maternidade.

Art. 2º. Esta Portaria entra em vigor na data de sua publicação, produzindo efeitos a partir de 06/11/2012.

São Bento do Sul, 19/11/2012.

MÁRCIO MALLON

Diretor Presidente

SAMAE

Portaria /SAMAE/SBS Nº 302, de 14 de Novembro de 2012.

“CONCEDE FÉRIAS”

O Diretor Presidente do Serviço Autônomo Municipal de Água e Esgoto - SAMAE de São Bento do Sul - SC, nomeado pela Portaria nº 13883, de 11 de outubro de 2012, do Excelentíssimo Senhor Prefeito Municipal e no uso das atribuições que lhe são conferidas pelo artigo 7º, § 2º da Lei Municipal nº 41 de 17/08/1966, alterada pela Lei Municipal nº 702 de 03/12/1996,

RESOLVE

Art. 1º- CONCEDER ao servidor EMERSON PISKE BONETES, ocupante do cargo de provimento efetivo de Auxiliar Técnico, lotado nesta Autarquia, 20 (vinte) dias de férias, referente ao período aquisitivo de 2011/2012.

Art. 2º- As férias, a que se refere o artigo 1º, contar-se-ão de 08/11/12 a 27/11/2012.

GERALDO WEIHERMANN

Diretor Presidente

Portaria/SAMAE/SBS/Nº 301 de 14 de Novembro de 2012.

“PROMOVER SERVIDOR POR AVALIAÇÃO DE DESEMPENHO”

O Diretor Presidente do Serviço Autônomo Municipal de Água e Esgoto - SAMAE de São Bento do Sul - SC, nomeado pela Portaria nº 13883, de 11 de outubro de 2012, do Excelentíssimo Senhor Prefeito Municipal e no uso das atribuições que lhe são conferidas pelo artigo 7º, § 2º da Lei Municipal nº 41 de 17/08/1966, alterada pela Lei Municipal nº 702 de 03/12/1996,

RESOLVE

Art. 1º - PROMOVER, a servidora ZAIRA ZIPPERER SCHROEDER, ocupante do cargo de provimento efetivo de Engenheira Química, Grupo Ocupacional 06, com a carga horária de 20 horas semanais, lotada nesta Autarquia Municipal, para a Classe “C”.

Art. 2º - Esta Portaria entrará em vigor na data de sua publicação, com efeitos a partir de 01 de novembro de 2012.

GERALDO WEIHERMANN

Diretor Presidente

Pregão 57/2012**AVISO DE LICITAÇÃO**

PREGÃO Nº. 57/2012. O Serviço Autônomo Municipal de Água e Esgoto - SAMAE de São Bento do Sul-SC, torna público que às 09:30h do dia 30/11/2012 realizará em sua sede, abertura de licitação na modalidade pregão, do Tipo Menor Preço Global, para: SERVIÇO DE VIGILÂNCIA. O texto integral do Edital e maior esclarecimento poderá ser obtido na sede do SAMAE, na Rua Marechal Floriano, 214 - Centro, São Bento do Sul-SC, ou solicitado via Internet (www.samaesbs.sc.gov.br).

CLAUDETE STAWNY

Pregoeira

São Lourenço do Oeste

PREFEITURA

Decreto Nº 4.524, de 19 de Novembro de 2012.

DECRETO Nº 4.524, DE 19 DE NOVEMBRO DE 2012.

Abre crédito adicional suplementar - anulação de dotações, no orçamento programa de 2012, e dá outras providências.

O PREFEITO MUNICIPAL DE SÃO LOURENÇO DO OESTE, Estado de Santa Catarina, no uso das atribuições que lhe confere a Lei Orgânica do Município, e autorização contida na Lei Municipal nº 1.987, de 15 de dezembro de 2011 e de acordo com o inciso III do § 1º do art. 43 da Lei Federal nº 4.320 de 1964,

DECRETA:

Art. 1º Fica aberto no corrente exercício, crédito suplementar - anulação de dotações, adicionando-se o valor de R\$ 58.000,00 (cinquenta e oito mil reais), nas seguintes dotações orçamentárias:

13.00 FUNDO MUNICIPAL DE SAÚDE - FMS

13.01 FUNDO MUNICIPAL DE SAÚDE - FMS

13.01.10.302.4506.2.021.3.3.71.00.00.00.00.00.0.1.0065 18 Aplicação Direta R\$ 58.000,00

Art. 2º Para atendimento da suplementação, de que trata o art. 1º, serão utilizados recursos provenientes da anulação parcial da dotação a seguir descrita, de acordo com o estabelecido no inciso III do § 1º do art. 43 da Lei Federal nº 4.320 de 1964 e Lei Municipal nº 1.987, de 15 de dezembro de 2011:

13.00 FUNDO MUNICIPAL DE SAÚDE - FMS

13.01 FUNDO MUNICIPAL DE SAÚDE - FMS

13.01.10.302.4506.2.021.3.1.71.00.00.00.00.00.0.1.0065 17 Aplicação Direta R\$ 58.000,00

Art. 3º Este Decreto entra em vigor na data de sua publicação.

São Lourenço do Oeste, SC, 19 de novembro de 2012.

TOMÉ FRANCISCO ETGES

Prefeito Municipal

Schroeder

PREFEITURA

Decreto Nº 002539/12 de 14 de Novembro de 2012
 DECRETO Nº 002539/12 DE 14 DE NOVEMBRO DE 2012
 Abre Crédito Adicional Suplementar - Anulação de Dotação no Orçamento programa de 2012.

O PREFEITO MUNICIPAL DE SCHROEDER no uso de suas atribuições que lhe confere a

Lei Orgânica do Município de SCHROEDER e autorização contida na Lei Municipal nº 001905/12 de 14 de Novembro de 2012.

DECRETA:

Art. 1º - Fica aberto no corrente exercício Crédito no valor de R\$ 296.100,00 para a(s) seguinte(s) dotação(ões) orçamentária(s):

05 - SECRETARIA DE EDUCAÇÃO, CULTURA, ESPORTE E LAZER

05.04 - SETOR DE EDUCAÇÃO E SUPERVISÃO ESCOLAR

05.04.12.365.0005.2.017 - MANUTENÇÃO DOS PRÉ-ESCOLARES MUNICIPAIS

3.1.90.11.00.00.00.00 - Vencimentos e Vantagens Fixas - Pessoal Civil R\$ 150.000,00.

06 - SECRETARIA DE OBRAS E SERVIÇOS URBANOS

06.03 - ASSESSORIA DE OBRAS

06.03.15.451.0008.1.006 - CONSTRUÇÃO DE PONTES/GALERIAS/PAVIMENTAÇÃO

4.4.90.51.00.00.00.00 - Obras e Instalações R\$ 146.100,00.

Art. 2º - Para atendimento da Suplementação que trata o artigo anterior serão utilizados recursos proveniente da anulação parcial e/ou total da(s) seguinte(s) dotação(ões) orçamentária(s):

02 - GABINETE DO PREFEITO MUNICIPAL

02.01 - CHEFIA DE GABINETE

02.01.04.122.0001.2.001 - MANUTENÇÃO DO Gabinete do Prefeito

3.3.90.30.00.00.00.00 - Material de Consumo R\$ 4.000,00.

3.1.90.13.00.00.00.00 - Obrigacoes Patronais R\$ 10.000,00.

3.3.90.46.00.00.00.00 - Auxilio - Alimentação R\$ 1.500,00.

3.1.90.11.00.00.00.00 - Vencimentos e Vantagens Fixas - Pessoal Civil R\$ 12.000,00.

02.01.04.122.0002.2.002 - MANUTENÇÃO DO GABINETE DO VICE-PREFEITO

4.4.90.52.00.00.00.00 - Equipamentos e Material Permanente R\$ 3.000,00.

3.3.90.39.00.00.00.00 - Outros Serviços de Terceiros - Pessoa Jurídica R\$ 800,00.

3.1.90.13.00.00.00.00 - Obrigacoes Patronais R\$ 2.400,00.

3.3.90.36.00.00.00.00 - Outros Serviços de Terceiros - Pessoa Física R\$ 2.000,00.

3.1.90.11.00.00.00.00 - Vencimentos e Vantagens Fixas - Pessoal Civil R\$ 2.300,00.

3.3.90.30.00.00.00.00 - Material de Consumo R\$ 1.000,00.

03 - SECRETARIA DE PLANEJAMENTO, GESTÃO E FINANÇAS

03.01 - SETOR CONTÁBIL E FINANCEIRO

03.01.28.846.0000.0.001 - AMORTIZAÇÃO E JUROS DA DÍVIDA CONSOLIDADA

3.2.90.21.00.00.00.00 - Juros sobre a Divida por Contrato R\$ 44.000,00.

03.03 - DIRETORIA DE TRIBUTAÇÃO

03.03.04.123.0003.2.006 - MANUTENÇÃO DO SETOR DE TRIBUTOS E FISCALIZAÇÃO

3.1.90.13.00.00.00.00 - Obrigacoes Patronais R\$ 3.000,00.

3.3.90.30.00.00.00.00 - Material de Consumo R\$ 5.000,00.

3.1.90.11.00.00.00.00 - Vencimentos e Vantagens Fixas - Pessoal Civil R\$ 1.700,00.

3.3.90.36.00.00.00.00 - Outros Serviços de Terceiros - Pessoa Física R\$ 500,00.

3.3.90.47.18.00.00.00 - Contrib Previdenciária S/ Serviços de Terc - PF R\$1.000,00.

3.3.90.46.00.00.00.00 - Auxilio - Alimentação R\$ 1.900,00.

4.4.90.52.00.00.00.00 - Equipamentos e Material Permanente R\$ 6.000,00.

05 - SECRETARIA DE EDUCAÇÃO, CULTURA, ESPORTE E LAZER

05.01 - DIRETORIA DE ESPORTES E LAZER

05.01.27.813.0007.1.004 - CONSTRUÇÃO DE ÁREA DE LAZER NOS BAIROS

4.4.90.51.00.00.00.00 - Obras e Instalações R\$ 20.000,00.

05.02 - DIRETORIA ADMINISTRATIVA

05.02.12.122.0005.2.029 - MANUTENÇÃO DA SECRETARIA DE EDUCAÇÃO

3.3.90.47.18.00.00.00 - Contrib Previdenciária S/ Serviços de Terc - PF R\$ 500,00.

3.1.90.34.01.00.00.00 - Substituição de Mão-de-Obra (LRF, art. 18, §1º) R\$ 1.000,00.

3.3.90.36.00.00.00.00 - Outros Serviços de Terceiros - Pessoa Física R\$ 1.000,00.

05.04 - SETOR DE EDUCAÇÃO E SUPERVISÃO ESCOLAR

05.04.12.363.0005.2.021 - MANUTENÇÃO DO ENSINO TÉCNICO E PROFISSIONALIZANTE

3.3.90.30.00.00.00.00 - Material de Consumo R\$ 1.000,00.

3.3.90.36.00.00.00.00 - Outros Serviços de Terceiros - Pessoa Física R\$ 1.000,00.

05.04.12.366.0005.2.018 - MANUTENÇÃO NÚCLEO AVANÇADO DE ENSINO SUPLETIVO

3.3.90.36.00.00.00.00 - Outros Serviços de Terceiros - Pessoa Física R\$ 1.000,00.

3.3.90.30.00.00.00.00 - Material de Consumo R\$ 4.000,00.

4.4.90.52.00.00.00.00 - Equipamentos e Material Permanente R\$ 4.000,00.

05.04.12.367.0005.2.019 - MANUTENÇÃO EDUCAÇÃO ESPECIAL

3.1.90.13.00.00.00.00 - Obrigacoes Patronais R\$ 1.900,00.

3.3.50.41.00.00.00.00 - Contribuições R\$ 12.000,00.

3.3.90.46.00.00.00.00 - Auxilio - Alimentação R\$ 300,00.

3.1.90.11.00.00.00.00 - Vencimentos e Vantagens Fixas - Pessoal Civil R\$ 4.000,00.

3.3.90.30.00.00.00.00 - Material de Consumo R\$ 9.000,00.

3.3.90.39.00.00.00.00 - Outros Serviços de Terceiros - Pessoa Jurídica R\$ 4.000,00.

4.4.90.52.00.00.00.00 - Equipamentos e Material Permanente R\$ 2.000,00.

3.3.90.36.00.00.00.00 - Outros Serviços de Terceiros - Pessoa Física R\$ 1.000,00.

06 - SECRETARIA DE OBRAS E SERVIÇOS URBANOS

06.01 - DIRETORIA DE PLANEJAMENTO URBANO

06.01.15.452.0008.2.032 - MANUTENÇÃO DO SETOR DE SERVIÇOS URBANOS

3.3.90.36.00.00.00.00 - Outros Serviços de Terceiros - Pessoa Física R\$ 2.000,00.

3.3.90.30.00.00.00.00 - Material de Consumo R\$ 10.000,00.

4.4.90.61.00.00.00.00 - Aquisição de Imóveis R\$ 1.000,00.

06.02 - DIRETORIA ADMINISTRATIVA

06.02.06.182.0009.2.036 - MANUTENÇÃO DO SETOR DE SEGURANÇA

3.1.90.34.01.00.00.00 - Substituição de Mão-de-Obra (LRF, art.



18, §1º) R\$ 10.000,00.
 3.3.90.46.00.00.00.00 - Auxílio - Alimentação R\$ 200,00.
 4.4.90.52.00.00.00.00 - Equipamentos e Material Permanente R\$ 1.000,00.
 3.3.90.36.00.00.00.00 - Outros Serviços de Terceiros - Pessoa Física R\$ 500,00.
 3.3.90.47.18.00.00.00 - Contrib Previdenciária S/ Serviços de Terc - PF R\$ 500,00.
 06.02.06.182.0009.2.038 - CONTRIBUIÇÃO PARA O CORPO DE BOMBEIROS
 3.3.50.41.00.00.00.00 - Contribuições R\$ 15.000,00.

07 - SEC. DE AGRICULTURA, INDÚSTRIA, COMÉRCIO E TURISMO
 07.01 - DIRETORIA DE INDÚSTRIA, COMÉRCIO E TURISMO
 07.01.22.661.0012.2.040 - MANUTENÇÃO DAS ATIVIDADES DO SETOR DE INDÚSTRIA E COMÉRCIO
 3.3.90.39.00.00.00.00 - Outros Serviços de Terceiros - Pessoa Jurídica R\$ 10.000,00.
 3.3.50.41.00.00.00.00 - Contribuições R\$ 20.000,00.

07 - SEC. DE AGRICULTURA, INDÚSTRIA, COMÉRCIO E TURISMO
 07.01 - DIRETORIA DE INDÚSTRIA, COMÉRCIO E TURISMO
 07.01.23.695.0011.2.041 - MANUTENÇÃO DO SETOR DE TURISMO
 3.3.90.31.00.00.00.00 - Premiações Culturais, Artist. Cientif. Despor. e Out R\$ 2.000,00.
 3.3.90.47.18.00.00.00 - Contrib Previdenciária S/ Serviços de Terc - PF R\$ 500,00.
 4.4.90.52.00.00.00.00 - Equipamentos e Material Permanente R\$ 2.000,00.
 3.3.90.46.00.00.00.00 - Auxílio - Alimentação R\$ 300,00.
 4.4.90.51.00.00.00.00 - Obras e Instalações R\$ 20.000,00.
 3.3.90.30.00.00.00.00 - Material de Consumo R\$ 7.000,00.

08 - FUNDO MUNICIPAL DE SANEAMENTO BÁSICO
 08.01 - DIRETORIA DE SANEAMENTO
 08.01.18.541.0015.2.043 - MANUTENÇÃO DO SETOR DE GESTÃO AMBIENTAL
 4.4.90.51.00.00.00.00 - Obras e Instalações R\$ 24.300,00.

Art. 3º - Este decreto entra em vigor na data de sua assinatura, condicionada sua validade à publicação no DOM/SC, nos termos do Art. 2º, da Lei 1.669/2008, de 17/06/2008.

Schroeder (SC), 14 de Novembro de 2012.
 FELIPE VOIGT
 Prefeito Municipal

DENILSON WEISS
 Secretário Municipal de Planejamento, Gestão e Finanças.
 Publicado na mesma data.

GELSON STEIN
 Auxiliar de Expediente

Decreto Nº 002540/12 de 14 de Novembro de 2012
 DECRETO Nº 002540/12 DE 14 DE NOVEMBRO DE 2012
 Abre Crédito Adicional Suplementar - Anulação de Dotação no Orçamento programa de 2012.

O PREFEITO MUNICIPAL DE SCHROEDER no uso de suas atribuições que lhe confere a Lei Orgânica do Município de SCHROEDER e autorização contida na Lei Municipal nº 001906/12 de 14 de Novembro de 2012.
 DECRETA:
 Art. 1º - Fica aberto no corrente exercício Crédito no valor de R\$ 121.100,00 para a(s) seguinte(s)

dotação(ões) orçamentária(s):

04 - SECRETARIA DE SAÚDE E ASSISTÊNCIA SOCIAL
 04.03 - SETOR DE SAÚDE PÚBLICA
 04.03.10.301.0016.2.046 - FUNDO MUNICIPAL DE SAÚDE
 3.3.90.30.00.00.00.00 - Material de Consumo R\$ 5.000,00.
 3.3.90.39.00.00.00.00 - Outros Serviços de Terceiros - Pessoa Jurídica R\$ 16.000,00.
 3.1.90.11.00.00.00.00 - Vencimentos e Vantagens Fixas - Pessoal Civil R\$ 88.300,00.
 04.03.10.301.0017.2.051 - PROGRAMA SAÚDE DA FAMÍLIA
 3.1.90.11.00.00.00.00 - Vencimentos e Vantagens Fixas - Pessoal Civil R\$ 11.800,00.

Art. 2º - Para atendimento da Suplementação que trata o artigo anterior serão utilizados recursos proveniente da anulação parcial e/ou total da(s) seguinte(s) dotação(ões) orçamentária(s):

04 - SECRETARIA DE SAÚDE E ASSISTÊNCIA SOCIAL
 04.03 - SETOR DE SAÚDE PÚBLICA
 04.03.10.301.0017.2.051 - PROGRAMA SAÚDE DA FAMÍLIA
 3.1.90.13.00.00.00.00 - Obrigacoes Patronais R\$ 24.000,00.
 3.3.90.46.00.00.00.00 - Auxílio - Alimentação R\$ 2.800,00.
 3.1.90.11.00.00.00.00 - Vencimentos e Vantagens Fixas - Pessoal Civil R\$ 64.300,00.
 04.03.10.302.0016.2.048 - ASSISTÊNCIA HOSPITALAR E AMBULATORIAL
 3.3.90.30.00.00.00.00 - Material de Consumo R\$ 30.000,00.

Art. 3º - Este decreto entra em vigor na data de sua assinatura, condicionada sua validade à publicação no DOM/SC, nos termos do Art. 2º, da Lei 1.669/2008, de 17/06/2008.

Schroeder (SC), 14 de Novembro de 2012.
 FELIPE VOIGT
 Prefeito Municipal

DENILSON WEISS
 Secretário Municipal de Planejamento, Gestão e Finanças.
 Publicado na mesma data.

GELSON STEIN
 Auxiliar de Expediente

Decreto Nº 2.542/2012, de 19 de Novembro de 2012.

DECRETO Nº 2.542/2012, de 19 de novembro de 2012.

FELIPE VOIGT, Prefeito Municipal de Schroeder, Estado de Santa Catarina, no uso de suas atribuições legais, consubstanciadas na Lei Orgânica Municipal, de 05 de abril de 1990,

Considerando a abertura do Protocolo nº 1.309/2012, da Prefeitura Municipal de Schroeder, efetuado pela servidora desta municipalidade, senhora Sandra Aparecida Monteiro Luther;

Considerando o disposto no art. 33, da Lei Complementar nº 096/2010, de 14/12/2010;

DECRETA:

Art. 1º - Fica determinado o acesso de uma classe do cargo de professor para outra, da funcionária abaixo relacionada, conforme disposto no art. 33 do Plano de Carreira e Remuneração do Magistério do Município de Schroeder - LC nº. 096/2010, de 14/12/2010, e suas alterações:

Nome	Cargo Anterior	Cargo Atual	Nível Anterior	Nível Atual
Sandra Aparecida M. Luther	Professora B	Professora C	B-1	C-1

Art. 2º Este Decreto entra em vigor na data de sua assinatura, condicionada sua validade à publicação no DOM/SC, nos termos do Art. 2º, da Lei nº 1.669/2008, de 17/06/2008.

Schroeder (SC), 19 de novembro de 2012.

FELIPE VOIGT ARMELINDA WALZ SCHMITT
Prefeito Municipal Secretária de Educação, Cultura,
Esporte e Lazer

Publicado na mesma data.

GELSON STEIN
Auxiliar de Expediente

Decreto Nº2541/12 de 14 de Novembro de 2012

DECRETO Nº2541/12 DE 14 DE NOVEMBRO DE 2012
SUPLEMENTA E ANULA ELEMENTOS ORÇAMENTÁRIOS.

FELIPE VOIGT, Prefeito Municipal de Schroeder, Estado de Santa Catarina, no uso de suas atribuições consubstanciadas na Lei Orgânica Municipal, e autorização contida na Lei Municipal nº1.907/2012 de 14 de novembro de 2012.

DECRETA:

Art. 1º Fica aberto um Crédito Suplementar no valor de até R\$42.000,00 (quarenta e dois mil reais) para reforço do programa abaixo especificado, constante da Lei Orçamentária nº1.863/2011 de 08 de novembro de 2011:

04 - SECRETARIA DE SAÚDE E ASSISTÊNCIA SOCIAL
04.03 - SETOR DE SAÚDE PÚBLICA
04.03.10.301.0016.2.046 - FUNDO MUNICIPAL DE SAÚDE
3.1.90.11.00.00.00.00 - Vencimentos e Vantagens Fixas - Pessoal Civil R\$ 42.000,00

Art. 2º Para atendimento da Suplementação de que trata o artigo anterior serão utilizados recursos provenientes da anulação parcial de até R\$42.000,00 (Quarenta e dois mil reais) das seguintes dotações orçamentárias:

04 - SECRETARIA DE SAÚDE E ASSISTÊNCIA SOCIAL
04.01 - DIRETORIA DE ASSISTÊNCIA SOCIAL
04.01.08.244.0019.2.063 - FUNDO MUNICIPAL DE HABITAÇÃO
3.3.90.32.00.00.00.00 - Material de Distribuição Gratuita R\$1.000,00
3.3.90.36.00.00.00.00 - Outros Serviços de Terceiros - Pessoa Física R\$1.000,00
3.3.90.48.00.00.00.00 - Outros Auxílios Financeiros a Pessoas Físicas R\$ 30.000,00
4.4.90.61.00.00.00.00 - Aquisição de Imóveis R\$10.000,00

Art. 3º Este Decreto entra em vigor na data de sua publicação no DOM/SC, nos termos do Art. 2º, da Lei nº1.669/2008, de 17/6/2008.

Schroeder, 14 de novembro de 2012.

FELIPE VOIGT DENILSON WEISS
Prefeito Municipal Secretário de Planejamento,
Gestão e Finanças

Publicada na mesma data.

GELSON STEIN
Auxiliar de Expediente

Portaria Nº 4.820/2012, de 19 de Novembro de 2012.

PORTARIA Nº 4.820/2012, de 19 de novembro de 2012.

FELIPE VOIGT, Prefeito Municipal de Schroeder, Estado de Santa Catarina, no uso de suas atribuições, consubstanciadas na Lei Orgânica Municipal, de 05 de abril de 1990,

RESOLVE:

Art. 1º CONCEDER o afastamento por Licença Maternidade para a funcionária, Sra. Taise Gehrmann Seefeldt, adquirindo efeitos retroativos a partir de 05 de novembro de 2012.

Art. 2º Esta Portaria entra em vigor na data de sua assinatura, condicionada sua validade à publicação no DOM/SC, nos termos do Art. 2º, da Lei nº 1.669/2008, de 17/06/2008.

Publique-se. Comunique-se. Cumpra-se.

Schroeder (SC), 19 de novembro de 2012.

FELIPE VOIGT NÁDIA CRISTIANE HEFTER TAMBOSI
Prefeito Municipal Secretária de Saúde e Assistência Social

Publicada na mesma data.

GELSON STEIN
Auxiliar de Expediente

I Errata de Edital Pregão Presencial Registro de Preço Nº. 15/2012-FMS

MUNICÍPIO DE SCHROEDER ESTADO DE SANTA CATARINA

Rua Marechal Castelo Branco, 3201

Caixa Postal 01 - Fone/fax: (47) 3374-1191

89275-000 - SCHROEDER/SC

e - mail: licitacao@schroeder.sc.gov.br - site: <http://www.schroeder.sc.gov.br>

I ERRATA DE EDITAL PREGÃO PRESENCIAL REGISTRO DE PREÇO Nº. 15/2012-FMS

PROCESSO Nº. 26/2012-FMS

TIPO: MENOR PREÇO POR ITEM

O Prefeito Municipal no uso de suas atribuições torna público, para conhecimento dos interessados a errata de data e item referente ao Edital de Pregão Presencial Registro de Preço nº. 15/2012-FMS, visando o REGISTRO DE PREÇO para aquisição de insumos para atender os pacientes que se encaixarem no Protocolo de Diabetes da Secretaria de Saúde e Assistência Social do Município de Schroeder/SC, ao longo de 12 (doze) meses, ficando assim determinado:

Leia-se:

1.2.Os envelopes nº. 01 - Proposta Comercial, nº. 02 - Habilitação, bem como os documentos necessários para o Credenciamento, deverão ser entregues até a data e horários abaixo determinados, a saber:

a) Data: 06 de dezembro de 2012

b) Local: Prefeitura Municipal de Schroeder/SC.

Setor de Licitações, localizado no piso térreo da nova Sede da Prefeitura Municipal, sito à rua Marechal Castelo Branco, nº. 3201, Centro, Schroeder/SC.

c) Credenciamento e entrega dos envelopes até: às 08h45min.

d) Abertura do processo: às 09h.

3.1.3- O recebimento dos envelopes da documentação, proposta comercial e credenciamentos acontecerão até dia 06 de dezembro de 2012 às 08h45min, devendo os mesmos serem protocolados, diretamente no Setor no Licitações, conforme item 1.2-B.

XX - DAS OBRIGAÇÕES DA EMPRESA VENCEDORA:

[]

20.1.11 - A empresa vencedora do item 01 deverá fornecer em comodato à Secretaria Municipal de Saúde e Assistência Social, dentro do prazo de validade do contrato, o número mínimo de 100 (cem) equipamentos de medição de glicemia compatíveis com as tiras reagentes ofertadas.

20.1.11.1 - Caso as tiras para teste não sejam compatíveis com o aparelho de medição utilizado pela administração (optium-Abbout) a empresa ganhadora do item deverá garantir em comodato outros 200 equipamentos de medição de glicemia para substituição dos já em uso pela Secretaria de Saúde e Assistência Social

ANEXO II**MINUTA DE CONTRATO REGISTRO DE PREÇO**

[]

10.1.11 - A empresa vencedora do item 01 deverá fornecer em comodato à Secretaria Municipal de Saúde e Assistência Social, dentro do prazo de validade do contrato, o número mínimo de 100 (cem) equipamentos de medição de glicemia compatíveis com as tiras reagentes ofertadas.

10.1.11.1 - Caso as tiras para teste não sejam compatíveis com o aparelho de medição utilizado pela administração (optium-Abbout) a empresa ganhadora do item deverá garantir em comodato outros 200 equipamentos de medição de glicemia para substituição dos já em uso pela Secretaria de Saúde e Assistência Social

Schroeder, 19 de novembro de 2012.

FELIPE VOIGT

Prefeito Municipal

I Errata de Pregão Presencial Registro de Preço Nº. 86/2012-PMS

MUNICÍPIO DE SCHROEDER ESTADO DE SANTA CATARINA
Rua Marechal Castelo Branco, 3201, CEP: 89275-000 – SCHROEDER/SC

Caixa Postal 01 - Fone/fax: (47) 3374-1191

e - mail: licitacao@schroeder.sc.gov.br – site: <http://www.schroeder.sc.gov.br>

I ERRATA DE PREGÃO PRESENCIAL REGISTRO DE PREÇO Nº. 86/2012-PMS

PROCESSO Nº. 138/2012-PMS

TIPO: MENOR PREÇO POR ITEM

O Prefeito Municipal no uso de suas atribuições torna público, para conhecimento dos interessados a errata de data e item referente ao Edital de Pregão Presencial Registro de Preço nº. 86/2012-PMS, visando o REGISTRO DE PREÇO para a aquisição de produtos alimentícios destinados à merenda escolar para as Unidades Escolares Municipais do Ensino Fundamental, Educação Infantil e Centros de Educação Infantil da Secretaria de Educação, Cultura, Esporte e Lazer da Prefeitura de Schroeder/SC, ao longo de 12 (doze) meses, ficando assim determinado:

Leia-se:

1.2-Os envelopes nº. 01 - Proposta Comercial, nº. 02 – Habilitação, bem como os documentos necessários para o Credenciamento, deverão ser entregues até a data e horários abaixo determinados, a saber:

Data: 07 de dezembro de 2012

b) Local: Prefeitura Municipal de Schroeder/SC.

Setor de Licitações, localizado no piso térreo da nova Sede da Prefeitura Municipal, sito à rua Marechal Castelo Branco, nº. 3201, Centro, Schroeder/SC.

c) Credenciamento e entrega dos envelopes até: às 08h45min.

d) Abertura do processo: às 09h.

3.1.3- O recebimento dos envelopes da documentação, proposta comercial e credenciamentos acontecerão até dia 07 de dezembro de 2012 às 08h45min, devendo os mesmos serem protocolados, diretamente no Setor no Licitações, conforme item 1.2-B.

ANEXO III - PROPOSTA COMRCIAL E ANEXO X - TERMO DE REFERÊNCIA

ITEM	DESCRIÇÃO	QTDE.	UNID.	VALOR R\$ UNITÁRIO REFERÊN- CIA	VALOR R\$ TOTAL REFERÊN- CIA
111	ESPINAFRE - MAÇO	200	Unidade	1,80	360,00
112	LARANJA LIMA	950	kg	2,10	1.995,00
113	LARANJA PÊRA	3400	kg	1,35	4.590,00
114	LIMÃO	80	kg	2,50	200,00
115	MAÇÃ AR- GENTINA	500	kg	3,95	1.975,00

Schroeder, 19 de Novembro de 2012.

FELIPE VOIGT

Prefeito Municipal

Extrato de Contrato Registro de Preço Nº. 201/2012-PMS

MUNICÍPIO DE SCHROEDER ESTADO DE SANTA CATARINA
Rua Marechal Castelo Branco, nº 3201, CEP: 89275-000 - SCHROEDER – SC
Caixa Postal 01 - Fone/fax: (0 xx 47) 3374-1191
e-mail: licitacao@schroeder.sc.gov.br - site: <http://www.schroeder.sc.gov.br>

Extrato de Contrato Registro de Preço nº. 201/2012-PMS

Processo de licitação nº. 130/2012 - PMS

Modalidade Pregão Presencial Registro de Preço nº. 81/2012 - PMS

Contratante: MUNICÍPIO DE SCHROEDER, inscrito no CNPJ sob o nº. 83.102.491/0001-09, com paço municipal na Rua Marechal Castelo Branco, nº. 3201, no Município de Schroeder/SC.

Contratada: COMPANHIA ULTRAGAZ S/A, inscrita no CNPJ sob o nº. 61.602.199/0232-44, estabelecida na Rua Antonio Frederico Ozanan, nº. 1655, Bairro Brigadeiro, na cidade de Canoas, Estado do Rio Grande do Sul, CEP: 92420-360.

Objeto: Constitui objeto do presente o REGISTRO DE PREÇO para a aquisição recarga de gás (GLP) para atender as necessidades da Secretaria de Saúde e Assistência Social, Secretaria de Planejamento, Gestão e Finanças, Secretaria de Saneamento e Gestão Ambiental, Secretaria de Educação, Cultura, Esporte e Lazer, Secretaria de Agricultura, Indústria e Turismo e Gabinete do Prefeito, do Município de Schroeder/SC, ao longo de 12 meses, conforme especificações no ANEXO X – Termo de Referência que faz parte integrante do instrumento convocatório, conforme consta na proposta vencedora que faz parte integrante deste Contrato, como se transcrito fosse.

ITEM	DESCRIÇÃO	QTDE.	UNID.	VALOR R\$ UNITÁRIO	VALOR R\$ TOTAL
01	Recarga de gás GLP P13	199	Unidade	34,90	6.945,10

02	Recarga de gás GLP P45	50	Unidade	160,00	8.000,00
VALOR R\$ TOTAL					14.945,10

Valor do contrato: R\$ 14.945,10 (quatorze mil, novecentos e quarenta e cinco reais e dez centavos).

Data da Assinatura: 19/11/2012 – Vigência: 19/11/2013

FELIPE VOIGT
Prefeito Municipal

Termo Aditivo Nº. A83/2012 - PMS

TERMO ADITIVO Nº. A83/2012 – PMS

1º TERMO ADITIVO AO CONTRATO ADMINISTRATIVO Nº. 215/2011 – PMS

CONTRATANTE: MUNICÍPIO DE SCHROEDER, pessoa jurídica de direito público, inscrita no CNPJ sob o nº. 83.102.491/0001-09, com paço municipal na Rua Marechal Castelo Branco, nº. 3.201, bairro centro, cidade de Schroeder (SC), neste ato representado pelo Ilmo. Prefeito Municipal, o Senhor Felipe Voigt.

CONTRATADA: TRANSPANTANAL TRANSPORTE DE PASSAGEIROS LTDA, inscrita no CNPJ sob o nº. 80.072.325/0001-19, estabelecida na Rua Marechal Castelo Branco, nº. 4.184, Centro, Cidade de Schroeder, Estado de Santa Catarina, CEP: 89275-000, doravante denominada simplesmente de CONTRATADA, neste ato representada pelo Senhor Vilmar Junkes, inscrito no CPF sob o nº. 381.641.249-15 e portador da carteira de Identidade nº. 1.004.001-3-SSSP-SC, regido pela Lei Federal nº. 10.520, de 17 de julho de 2002, com aplicação subsidiária da Lei Federal nº. 8.666/93 e suas alterações posteriores, e mediante cláusulas e condições a seguir enunciadas.

Considerando o Contrato Administrativo nº. 215/2011-PMS, celebrado em 09 de dezembro de 2011, proveniente Processo Licitatório nº. 165/2011-PMS, Pregão Presencial Registro de Preço nº. 77/2011-PMS, visando o REGISTRO DE PREÇO para a contratação de empresa especializada em transporte coletivo escolar para suprir as necessidades da Secretaria de Educação, Cultura, Esporte e Lazer da Prefeitura de Schroeder/SC, ao longo de 12 meses, regido pela Lei Federal nº. 10.520, de 17 de julho de 2002, com aplicação subsidiária da Lei Federal nº. 8.666/93 e suas alterações posteriores, e mediante cláusulas e condições a seguir enunciadas e conforme proposta apresentada.

Enquadra-se nos termos do artigo 65, § 1º da Lei Federal nº 8.666/93, conforme parecer da Procuradoria Municipal.

Considerando a solicitação feita pela Secretaria de Educação, Esporte, Cultura e Lazer de aditivo de 31.250 km, totalizando o valor em R\$ 81.875,00 (oitenta e um mil, oitocentos e setenta e cinco reais), para o item 01 do contrato nº 215/2011-PMS, para quantidades não previstas inicialmente.

Considerando a aprovação do aditivo pela autoridade competente, qual seja, o Prefeito Municipal de Schroeder, em comum acordo entra as parte, CONTRATADA e CONTRATANTE, resolve-se:

Cláusula 1ª – A partir deste fica alterada a Cláusula Primeira (do objeto do contrato, e descrição) no item 01, aditivada a quantidade de 31.250 km, no valor total de R\$ 81.875,00 (oitenta e um mil, oitocentos e setenta e cinco reais), conforme segue:

ITEM	DESCRIÇÃO	QTDE.	UNID.	VALOR R\$ UNITÁRIO	VALOR R\$ TOTAL LICITADO	QUANTIDADE ADITIVADA	VALOR R\$ ADITIVADO
01	ONIBUS COLETIVO PARA SERVIÇO DE TRANSPORTE ESCOLAR DE PASSAGEIROS, VISANDO ATENDER ALUNOS DO ENSINO FUNDAMENTAL DA REDE ESTADUAL E MUNICIPAL, BEM COMO A DISPOSIÇÃO DO PESSOAL DO MAGISTÉRIO; HORÁRIO MATUTINO E VESPERTINO, ABRANGENDO TODAS UNIDADES ESCOLARES DO MUNICÍPIO DE SCHROEDER	125.000	Km	2,62	327.500,00	31.250	81.875,00

Cláusula 2ª – Fica a partir deste, alterado a Cláusula Quarta “do valor do contrato”, sendo aditivado o valor de R\$ 81.875,00 (oitenta e um mil, oitocentos e setenta e cinco reais), passando o valor total do contrato para o valor de R\$ 409.375,00 (quarenta e seis mil e oito reais).

Cláusula 3ª - Ficam ratificadas as demais cláusulas do contrato nº 215/2011-PMS, desde que não contrariem o que ficou convencionado no presente Termo Aditivo.

E por estarem de acordo com o presente instrumento de Termo Aditivo, firmam o presente em 02 (duas) vias de igual teor e forma, para único efeito, com as testemunhas abaixo para que produza os jurídicos e legais efeitos, comprometendo-se as partes a cumprir o presente contrato por si e seus sucessores, em juízo ou fora dele.

Schroeder/SC, 19 de novembro de 2012.

CONTRATADA:
TRANSPANTANAL TRANSPORTE DE PASSAGEIROS LTDA
Vilmar Junkes
CPF no 384.641.249-15

CONTRATANTE:
MUNICÍPIO DE SCHROEDER
Felipe Voigt
Prefeito Municipal

T E S T E M U N H A S:
1ª Nome: IVANDRA DE SOUZA
CPF nº. 047.563.299-00

2ª Nome: MARILENE BUSCH
CPF nº. 037.813.699-27

Ata de Registro de Pregão Presencial Nº 81/2012-PMS

ESTADO DE SANTA CATARINA
MUNICÍPIO DE SCHROEDER

Página: 1/2

ATA DE REGISTRO DE PREÇOS Nº: 57/2012

Número do Registro de Preços: 57/2012		Data do Registro: 19/11/2012		Válido até: 19/11/2013			
Objeto da Compra: Constitui objeto da presente licitação a seleção de propostas visando o REGISTRO DE PREÇO para a aquisição recarga de gás (GLP) para atender as necessidades da Secretaria de Saúde e Assistência Social, Secretaria de Planejamento, Gestão e Finanças, Secretaria de Saneamento e Gestão Ambiental, Secret							
Item	Especificação	Unid.	Fornecedor	Marca Ofer.	Descto. (%)	Preço Unitário	Classif.
1	Recarga de gás GLP P13	UN	COMPANHIA ULTRAGAZ S/A (11530)		0	34,9000	1
			CIDADE REVENDEDORA DE GÁS LTDA (12244)		0	35,0000	2
2	Recarga de gás GLP P45	UN	COMPANHIA ULTRAGAZ S/A (11530)		0	160,0000	1

ESTADO DE SANTA CATARINA
MUNICÍPIO DE SCHROEDER

Página: 2/2

ATA DE REGISTRO DE PREÇOS Nº: 57/2012

Número do Registro de Preços: 57/2012		Data do Registro: 19/11/2012		Válido até: 19/11/2013			
Objeto da Compra: Constitui objeto da presente licitação a seleção de propostas visando o REGISTRO DE PREÇO para a aquisição recarga de gás (GLP) para atender as necessidades da Secretaria de Saúde e Assistência Social, Secretaria de Planejamento, Gestão e Finanças, Secretaria de Saneamento e Gestão Ambiental, Secret							
Item	Especificação	Unid.	Fornecedor	Marca Ofer.	Descto. (%)	Preço Unitário	Classif.
			CIDADE REVENDEDORA DE GÁS LTDA (12244)		0	160.7500	2

(PARTICIPANTES POR PROCESSO - LEGENDA)

REGISTRO DE PREÇOS Nº 57/2012

PROCESSO Nº 130/2012

(11530) - COMPANHIA ULTRAGAZ S/A

(12244) - CIDADE REVENDEDORA DE GÁS LTDA

SCHROEDER, 19 de Novembro de 2012.

**DOM/SC**

ASSINADO DIGITALMENTE

Timbó

PREFEITURA

Decreto Nº 2937, de 12 de Novembro de 2012

DECRETO Nº 2937, DE 12 DE NOVEMBRO DE 2012

Altera o art.1º do Decreto nº 1883, de 24 de março de 2010, que declara de utilidade pública para fins de desapropriação amigável ou judicial, o imóvel situado à Rua Pomeranos, esquina com a Rua Professor Alvin Laemmel, de propriedade de Unimed de Blumenau - Cooperativa de Trabalho Médico, para a construção de rotatória na esquina da Rua Oscar Piske com Rua Pomeranos.

Prefeito de Timbó, no uso das atribuições que lhe são conferidas pelo art. 50, inciso XIII, c/c art. 70, inciso I, alíneas "d" e "n", da Lei Orgânica do Município, promulgada em 05 de Abril de 1.990, e com fundamento no art.5º, inciso XXIV da Constituição Federal e nos artigos 2º, 5º, alínea "i", do Decreto-Lei nº 3.365, de 21/06/41, e suas alterações posteriores,

DECRETA:

Art. 1º O art.1º do Decreto nº 1883, de 24 de março de 2010, que declara de utilidade pública para fins de desapropriação amigável ou judicial, o imóvel situado à Rua Pomeranos, esquina com a Rua Professor Alvin Laemmel, de propriedade de Unimed de Blumenau - Cooperativa de Trabalho Médico, para a construção de rotatória na esquina da Rua Oscar Piske com Rua Pomeranos, passa a vigorar com a seguinte redação:

"Art. 1º Fica declarado de utilidade pública, para fins de desapropriação por via amigável ou judicial, nos termos do Decreto-Lei nº 3.365, de 21/06/41, e alterações posteriores, uma área de terras com 342,57m2 destinada à construção de rotatória na esquina da Rua Oscar Piske com Rua Pomeranos, assim descrita: Terreno urbano situado na esquina formada pelo lado ímpar da Rua Prof. Alvin Laemmel com o lado par da Rua Pomeranos, com as seguintes confrontações: frente em 35,15 metros com o lado ímpar da Rua Prof. Alvin Laemmel, segue pela curva de transição em 4,61 metros na esquina da Rua Prof. Alvin Laemmel com a Rua Pomeranos e, em 35,08 metros com o lado par da Rua Pomeranos; fundos em 49,81 metros com terras do proprietário. O referido imóvel acha-se matriculado junto ao 1º. Ofício do Registro de Imóveis desta Comarca sob nº. 21.220, livro 2;"

Art. 2º Ficam ratificados, em todos os demais termos o Decreto nº 1883, de 24 de março de 2010.

Art. 3º Este Decreto entra em vigor na data de sua assinatura, condicionada sua validade à publicação no DOM/SC, nos termos do Parágrafo Único do art.3º, do Decreto nº 2128, de 28 de outubro de 2010.

Município de Timbó, em 12 de novembro de 2012; 143º ano de Fundação; 78º ano de Emancipação Política.

LAERCIO DEMERVAL SCHUSTER JUNIOR

Prefeito de Timbó/SC

Decreto Nº 2.931 de 12 de Novembro de 2012.

DECRETO Nº 2.931 DE 12 DE NOVEMBRO DE 2012.

Aprova o DESMEMBRAMENTO de área urbana.

O Prefeito Municipal de Timbó, no uso das atribuições que lhe são conferidas pelo art. 50, inciso XXV, e art. 70, inciso I, alínea "m" da Lei Orgânica do Município e Leis Complementares n.ºs 335/2007 e 345/2007.

DECRETA:

Artigo 1º - Fica aprovado o DESMEMBRAMENTO denominado "COSMA PURIN", situado no lado ímpar da Rua Expedicionário Pedro João Silva, distando pelo lado esquerdo do imóvel, 119,63 metros da esquina formada com o lado ímpar da Rua Tiroleses, nesta Cidade, com a área de 3.838,16m2 (Três mil, oitocentos e trinta e oito metros e dezesseis décimos quadrados), processo D-029/2012 tudo conforme documentação apresentada pelo requerente COSMA PURIN, acompanhando o requerimento protocolado sob nº 24.297, datado de 07 de novembro de 2012.

Artigo 2º - O desmembramento a que se refere o art. 1º deste Decreto é do imóvel urbano matriculado no 1º Ofício de Registro de Imóveis da Comarca de Timbó, sob nº 21.250, livro 2, que encontra-se cadastrado neste órgão fazendário sob nº 01.02.019.0163.001 e está assim constituído:

a) Desmembrar 02 (duas) áreas e mais área remanescente;

01 - Área a Desmembrar nº 01 (um) - com área de 7,65m2 (Sete metros e sessenta e cinco décimos quadrados), situado no lado par da Rua Professor Alfredo Girardi, distante pelo lado direito do imóvel, 144,02 metros da esquina formada com o lado ímpar da Rua Tiroleses; estremando na frente em 5,98 metros com o lado par da Rua Professor Alfredo Girardi; fundos estrema em 9,40 metros na curva de transição com a área remanescente; e, lado esquerdo estrema em 5,98 metros com terras de Rita Ittner, matrícula nº 18.867, livro 2. Esta área deverá ser obrigatoriamente anexada a matrícula nº 18.867, livro 2 de propriedade de Rita Ittner;

02 - Área a Desmembrar nº 02 (dois) - com área de 7,55m2 (Sete metros e cinquenta e cinco décimos quadrados), situado no lado ímpar da Rua Expedicionário Pedro João Silva, distante pelo lado esquerdo do imóvel, 129,73 metros da esquina formada com o lado ímpar da Rua Tiroleses; estremando na frente em 5,90 metros com o lado ímpar da Rua Expedicionário Pedro João Silva; fundos estrema em 9,32 metros na curva de transição com a área remanescente; e, lado direito estrema em 5,90 metros com terras de Rita Ittner, matrícula nº 18.867, livro 2. Esta área deverá ser obrigatoriamente anexada a matrícula nº 18.867, livro 2 de propriedade de Rita Ittner;

continuação do Decreto n.º 2.931/2012, fls. 02

03 - Área Remanescente - com área de 3.822,96m2 (Três mil, oitocentos e vinte e dois metros e noventa e seis décimos quadrados), situado no lado ímpar da Rua Expedicionário Pedro João Silva, distando pelo lado esquerdo do imóvel, 119,63 metros da esquina formada com o lado ímpar da Rua Tiroleses; estremando na frente em 10,10 metros com o lado ímpar da Rua Expedicionário Pedro João Silva; fundos estrema em 11,66 metros com o lado par da Rua Professor Alfredo Girardi e em 9,40 metros na curva de transição com a área a desmembrar nº 01; lado direito estrema em 9,32 metros na curva de transição com a área a desmembrar nº 02 e em 216,33 metros com terras de Rita Ittner, matrícula nº 18.867, livro 2; e, lado esquerdo estrema em 228,03 metros com terras de Cosma Purin, matrícula nº 21.245, livro 2;

Artigo 3º - O Desmembramento destina-se para anexação obrigatória à matrícula nº 18.867, livro 2 de propriedade de Rita Ittner, em cumprimento ao Termo Extrajudicial de Compromisso de Ajustamento de Conduta do Loteamento Capitais.

Artigo 4º - Apesar da aprovação do desmembramento feito por este decreto, o proprietário requerente está obrigado a atender todas às exigências a que está sujeito, conforme Lei Complementar n.º 335/2007 e suas regulamentações, dentro do prazo estabelecido no respectivo processo de desmembramento.

Artigo 5º - O proprietário, bem como seus herdeiros ou sucessores na titularidade do imóvel parcelado, ficam obrigados a atender o que determina a legislação Federal pertinente, mais precisamente às Leis n.ºs 4771/65 - Código Florestal, e 6766/79 - Parcelamento do Solo Urbano.

Artigo 6º - O presente Decreto entra em vigor na data da sua publicação.

Município de Timbó, 12 de novembro de 2012.
LAERCIO DEMERVAL SCHUSTER JUNIOR
Prefeito de Timbó

Decreto Nº 2.935 de 12 de Novembro de 2012.

DECRETO Nº 2.935 DE 12 DE NOVEMBRO DE 2012.

Aprova o DESMEMBRAMENTO de área urbana.

O Prefeito Municipal de Timbó, no uso das atribuições que lhe são conferidas pelo art. 50, inciso XXV, e art. 70, inciso I, alínea "m" da Lei Orgânica do Município e Leis Complementares n.ºs 335/2007 e 345/2007.

DECRETA:

Artigo 1º - Fica aprovado o DESMEMBRAMENTO denominado "WALDIR LADEHOFF", situado no lado par da Rua Campo Alegre, distando pelo lado esquerdo do imóvel, 34,68 metros da esquina formada com o lado par da Rua Caçador, nesta Cidade, com a área de 6.006,31m² (Seis mil, seis metros e trinta e um décimos quadrados), processo D-030/2012 tudo conforme documentação apresentada pelo requerente WALDIR LADEHOFF, acompanhando o requerimento protocolado sob nº 24.355, datado de 09 de novembro de 2012.

Artigo 2º - O desmembramento a que se refere o art. 1º deste Decreto é do imóvel urbano matriculado no 1º Ofício de Registro de Imóveis da Comarca de Timbó, sob nº 15.749, livro 2, que encontra-se cadastrado neste órgão fazendário sob nº 01.05.021.3201.001 e está assim constituído:

a) Desmembrar 01 (uma) área e mais área remanescente;

01 - Área a Desmembrar - com área de 8,05m² (Oito metros e cinco décimos quadrados), situado no lado par da Rua Campo Alegre, distante pelo lado esquerdo do imóvel, 61,57 metros da esquina formada com o lado par da Rua Caçador; estremando na frente em 6,11 metros com o lado par da Rua Campo Alegre; fundos estrema em 9,53 metros na curva de transição com a área remanescente; e, lado direito estrema em 6,11 metros com terras de Lia Carmen Drews Busnardo, Luiz Carlos Drews e Káthia Rosana Drews Ladevig, matrícula nº 17.273, livro 2. Esta área deverá ser obrigatoriamente anexada a matrícula nº 17.273, livro 2 de propriedade de Lia Carmen Drews Busnardo, Luiz Carlos Drews e Káthia Rosana Drews Ladevig;

02 - Área Remanescente - com área de 5.998,26m² (Cinco mil, novecentos e noventa e oito metros e vinte e seis décimos quadrados), situado no lado par da Rua Campo Alegre, distando pelo lado esquerdo do imóvel, 34,68 metros da esquina formada com o lado par da Rua Caçador; estremando na frente em 26,89 metros com o lado par da Rua Campo Alegre e em 9,53 metros na curva de transição com a área a desmembrar; fundos estrema em 33,02 metros com terras de Vilfredo Gumz, matrícula nº 11.937, livro 2; lado direito estrema em 176,77 metros com terras de Lia Carmen Drews Busnardo, Luiz Carlos Drews e Káthia Rosana Drews Ladevig, matrícula nº 17.273, livro 2; e, lado esquerdo estrema em 180,99

continuação do Decreto n.º 2.935/2012, fls. 02

metros sendo, em 31,38 metros com o lote nº 24 de propriedade de Zelindo Maurizenz, matrícula nº 16.487, livro 2, em 15,02 metros com o lote nº 22 de propriedade de Luzia Maria Erhardt, matrícula nº 15.938, livro 2, em 15,02 metros com o lote nº 21 de propriedade de Leo Werner Cristofolini, matrícula nº 15.595, livro 2, em 15,02 metros com o lote nº 20 de propriedade de Sidnei Paulo Zatelli, matrícula nº 15.704, livro 2, em 15,02 metros com o lote nº 19 de propriedade de Rafael Constante, matrícula nº 17.120, livro 2, em 15,02 metros com o lote nº 18 de propriedade de Andréa Kannenberg, matrícula nº 16.488, livro 2, em 15,02 metros com o lote nº 17 de propriedade de Amadeu Fernandes e Rosemeri Schwanz, matrícula nº 16.105, livro 2, em 15,02 metros com o lote nº 16 de propriedade de Eduardo Müller, matrícula nº 16.104, livro 2, em 15,02 metros com o lote nº 15 de propriedade de Eduardo Müller, matrícula nº 16.103, livro 2, em 15,02 metros com o lote nº 14 de propriedade de Charles Peters, matrícula nº 19.059, livro 2 e em 14,43 metros com o lote nº 13 de propriedade de Carlos Alberto Ciquela, matrícula nº 15.505, livro 2;

Artigo 3º - O Desmembramento destina-se para anexação obrigatória à matrícula nº 17.273, livro 2, de propriedade de Lia Carmen Drews Busnardo, Luiz Carlos Drews e Káthia Rosana Drews Ladevig, com o objetivo de viabilizar o Loteamento Drews, devendo esta ser anexada a curva de transição para implantação da Rua Irlanda.

Artigo 4º - Apesar da aprovação do desmembramento feito por este decreto, o proprietário requerente está obrigado a atender todas às exigências a que está sujeito, conforme Lei Complementar n.º 335/2007 e suas regulamentações, dentro do prazo estabelecido no respectivo processo de desmembramento.

Artigo 5º - O proprietário, bem como seus herdeiros ou sucessores na titularidade do imóvel parcelado, ficam obrigados a atender o que determina a legislação Federal pertinente, mais precisamente às Leis n.ºs 4771/65 - Código Florestal, e 6766/79 - Parcelamento do Solo Urbano.

Artigo 6º - O presente Decreto entra em vigor na data da sua publicação.

Município de Timbó, 12 de novembro de 2012.
LAERCIO DEMERVAL SCHUSTER JUNIOR
Prefeito de Timbó

Decreto Nº 2.938 de 12 de Novembro de 2012.

DECRETO Nº 2.938 DE 12 DE NOVEMBRO DE 2012.

Aprova o DESMEMBRAMENTO de área urbana.

O Prefeito Municipal de Timbó, no uso das atribuições que lhe são conferidas pelo art. 50, inciso XXV, e art. 70, inciso I, alínea "m" da Lei Orgânica do Município e Leis Complementares n.ºs 335/2007 e 345/2007.

DECRETA:

Artigo 1º - Fica aprovado o DESMEMBRAMENTO denominado "RENY BORCHARDT", situado no lado ímpar da Rua Araponguinhas, distante pelo lado esquerdo do imóvel, 973,00 metros da esquina formada com o lado ímpar da Rua Marechal Floriano Peixoto, nesta Cidade, com a área de 63.985,00m² (Sessenta e três mil, novecentos e oitenta e cinco metros quadrados), processo D-007/2011 tudo conforme documentação apresentada pelo requerente RENY BORCHARDT, acompanhando o requerimento protocolado sob nº 14.187, datado de 24 de março de 2011.

Artigo 2º - O desmembramento a que se refere o art. 1º deste Decreto é do imóvel urbano matriculado no 1º Ofício de Registro de Imóveis da Comarca de Timbó, sob nº 14.941, livro

2, que encontra-se cadastrado neste órgão fazendário sob nº 01.09.067.3179.001 e está assim constituído:

a) Desmembrar 02 (dois) lotes numerados de 01 (um) e 02 (dois) e mais área remanescente;

01 - Lote nº 01 (um) - com área de 8.569,88m² (Oito mil, quinhentos e sessenta e nove metros e oitenta e oito decímetros quadrados), situada no lado ímpar da Rua Araponguinhas, distante pelo lado esquerdo do imóvel, 1.353,67 metros da esquina formada com o lado ímpar da Rua Marechal Floriano Peixoto; estremando na frente em 17,31 metros com o lado ímpar da Rua Araponguinhas; fundos estrema em 60,00 metros com terras de Eneas Borchardt, matrícula nº 4.336, livro 2; lado direito estrema em 210,00 metros com terras de Eneas Borchardt, matrícula nº 4.336, livro 2; e, lado esquerdo estrema em 200,00 metros com o lote nº 02. Neste imóvel fica reservada a área de 4.565,31m², constante da faixa de 30,00 metros de ambas as margens do riacho, destinada à Área de Preservação Permanente, conforme Lei Federal nº 4.771/65, com as seguintes confrontações: estremando na frente, em linha curva em 31,20 metros com terras do proprietário; fundos, estrema em 21,49 metros com terras de Eneas Borchardt, matrícula nº 4.336, livro 2; lado direito, estrema em 163,72 metros com terras de Eneas Borchardt, matrícula nº 4.336, livro 2; e, lado esquerdo, estrema em linha quebrada em segmentos de 82,95 metros e em 13,92 metros com terras do proprietário e em 73,14 metros com o lote nº 02;

continuação do Decreto nº 2.938/2012, fls. 02.

02 - Lote nº 02 (dois) - com área de 9.986,86m² (Nove mil, novecentos e oitenta e seis metros e oitenta e seis decímetros quadrados), situada no lado ímpar da Rua Araponguinhas, distante pelo lado esquerdo do imóvel, 1.336,35 metros da esquina formada com o lado ímpar da Rua Marechal Floriano Peixoto; estremando na frente em 17,32 metros com o lado ímpar da Rua Araponguinhas; fundos estrema em 70,07 metros com terras de Carlos Borchardt, transcrição nº 291, folhas 61, livro 3; lado direito estrema em 200,00 metros com o lote nº 01; e, lado esquerdo estrema em linha quebrada em 32,53 metros, em 22,00 metros e em 105,25 metros com a área remanescente, em 4,00 metros e em 42,68 metros com terras de Carlos Borchardt, transcrição nº 3.317, folhas 192, livro 3-A. Neste imóvel fica reservada a área de 5.959,01m², constante da faixa de 30,00 metros de ambas as margens do riacho, destinada à Área de Preservação Permanente, conforme Lei Federal nº 4.771/65, com as seguintes confrontações: estremando na frente, em linha sinuosa em 63,05 metros com terras do proprietário; fundos, estrema em 42,49 metros com terras de Carlos Borchardt, transcrição nº 291, folhas 61, livro 3; lado direito, estrema em linha quebrada em 73,14 metros com o lote nº 01, em 13,46 metros e em 67,07 metros com terras do proprietário; e, lado esquerdo, estrema em linha quebrada em 42,68 metros e em 4,00 metros com terras de Carlos Borchardt, transcrição nº 3.317, folhas 192, livro 3-A, e em 55,54 metros com a área remanescente. Neste imóvel encontra-se edificada uma casa residencial em alvenaria, sob nº 4.535;

03 - Área Remanescente - com área de 45.428,26m² (Quarenta e cinco mil, quatrocentos e vinte e oito metros e vinte e seis decímetros quadrados), situada no lado ímpar da Rua Araponguinhas, distante pelo lado esquerdo do imóvel, 973,00 metros da esquina formada com o lado ímpar da Rua Marechal Floriano Peixoto; estremando na frente em 36,00 metros com o lado ímpar da Rua Araponguinhas, em 46,00 metros com o lote nº 06 de propriedade de Marcelo Hiller, matrícula nº 12.269, livro 2, em 278,43 metros, sendo em 19,00 metros com o lote nº 06 de propriedade de Marcelo Hiller, matrícula nº 12.269, livro 2, em 20,00 metros com o lote nº 07 de propriedade de Marciano Hiller, matrícula nº 12.270, livro 2, em 20,00 metros com o lote nº 08 de propriedade de Marcos

Hiller, matrícula nº 12.271, livro 2 e em 219,43 metros com a área de utilidade pública de propriedade de Edgar Roepke, matrícula nº 11.768, livro 2, em 17,41 metros com a área de utilidade pública de propriedade de Edgar Roepke, matrícula nº 11.768, livro 2, em 24,00 metros com o lado ímpar da Rua Araponguinhas; fundos estrema em linha quebrada em 189,16 metros, em 118,00 metros e em 111,61 metros com terras de Carlos Borchardt, transcrição nº 3.317, folhas 192, livro 3-A; lado direito estrema em linha quebrada em 32,53 metros, em 22,00 metros e em 105,25 metros com o lote nº 02; e, lado esquerdo estrema em linha quebrada em 21,00 metros com o lote nº 04 de propriedade de Magdalena Mertens Mayer, matrícula nº 11.998, livro 2, em 16,78 metros com o lote nº 03 de propriedade de Geraldo Schley, matrícula nº 12.435, livro 2, em 223,50 metros, sendo em 128,50 metros com o lote nº 03 de propriedade de Geraldo Schley, matrícula nº 12.435, livro 2 e em 95,00 metros com a área de preservação permanente de propriedade de Geraldo Schley, Gisela Schley e Reinwaldo

continuação do Decreto nº 2.938/2012, fls. 03.

Maske, matrícula nº 9.907, livro 2. Neste imóvel fica reservada a área de 569,69m², constante da faixa de 30,00 metros de ambas as margens do riacho, destinada à Área de Preservação Permanente, conforme Lei Federal nº 4.771/65, com as seguintes confrontações: estremando na frente, em linha sinuosa em 61,80 metros com terras do proprietário; fundos, estrema em 55,54 metros com o lote nº 02; e, lado esquerdo, estrema em 11,72 metros com terras de Carlos Borchardt, transcrição nº 3.317, folhas 192, livro 3-A;

Artigo 3º - Apesar da aprovação do desmembramento feito por este decreto, o proprietário requerente está obrigado a atender todas às exigências a que está sujeito, conforme Lei Complementar nº 335/2007 e suas regulamentações, dentro do prazo estabelecido no respectivo processo de desmembramento.

Artigo 4º - O proprietário, bem como seus herdeiros ou sucessores na titularidade do imóvel parcelado, ficam obrigados a atender o que determina a legislação Federal pertinente, mais precisamente às Leis nºs 4771/65 - Código Florestal, e 6766/79 - Parcelamento do Solo Urbano.

Artigo 5º - O Desmembramento está sendo aprovado de acordo com o Termo Extrajudicial de Compromisso de Ajustamento de Conduta assinado em 20/07/2012.

Artigo 6º - O presente Decreto entra em vigor na data da sua publicação.

Município de Timbó, 12 de novembro de 2012.

LAERCIO DEMERVAL SCHUSTER JUNIOR

Prefeito de Timbó

Resposta Impugnação Edital Pregão Presencial N.º 136 2012 - Aquisição de Cadernos Escolares
ESTADO DE SANTA CATARINA - MUNICÍPIO DE TIMBÓ
EDITAL PREGÃO PRESENCIAL Nº 136/2012
RESPOSTA DA IMPUGNAÇÃO AO EDITAL

O Município de Timbó, no uso de suas atribuições legais, informa a impugnante ao edital de Pregão Presencial nº 136/2012, empresa Livraria Acadêmica, que conforme Parecer Jurídico encaminhado pela Procuradoria do Município julgou ser improcedente o pedido de impugnação. A íntegra do Parecer Jurídico encontra-se disponível no Departamento de Licitações da Prefeitura.

Timbó, 19 de novembro de 2012

THOMAZ H. N. CAMPREGHER

Diretor de Administração

Termo de Revogação Parcial Pregão Presencial N.º 42 2012

PREFEITURA MUNICIPAL DE TIMBÓ
SECRETARIA DE SAÚDE E ASSISTÊNCIA SOCIAL
TERMO DE REVOGAÇÃO PARCIAL PREGÃO PRESENCIAL N.º 42 2012

O Pregoeiro, no uso das atribuições que lhe são conferidas, Resolve, a bem do serviço público, Revogar os itens 12.0000, 27.0000, 50.0000, 51.0000 e 61.0000 da licitação de Pregão Presencial nº. 42/2012 FMS, que tem por objeto a AQUISIÇÃO DE MATERIAL DE ENFERMAGEM.

MOTIVO: a revogação parcial se faz motivada a pedido da Secretaria de Saúde para reavaliação do Objeto.

Timbó (SC), 19 de novembro de 2012.

JEAN M. R. VARGAS

Pregoeiro Oficial

Edital de Homologação do Concurso Público N.º 01/2011 - Administração Direta do Município de Timbó

EDITAL DE HOMOLOGAÇÃO DO CONCURSO PÚBLICO N.º 01/2011 - ADMINISTRAÇÃO DIRETA DO MUNICÍPIO DE TIMBÓ

O Prefeito de Timbó, Santa Catarina, no uso das atribuições conferidas pelo artigo 50 incisos II, V, VII e X da Lei Orgânica do Município de Timbó, bem como item 9.2 do Edital de Concurso Público nº. 001/2011 – Administração Direta, de 26 de dezembro de 2011, no Decreto de Regulamentação de Concurso Público nº. 249/2005 e na Lei Complementar nº. 01/93, diante do relatório de regularidade do certame público apresentado pela Comissão nomeada através da Portaria nº. 2.309 de 18 de agosto de 2011 HOMOLOGA o resultado final do Concurso Público nº. 001/2011 para provimento de vagas do quadro permanente da Administração Direta de Timbó, conforme Relação Final dos aprovados constante do anexo deste edital.

Timbó, 19 de novembro de 2012.

LAERCIO DEMERVAL SCHUSTER JUNIOR

Prefeito de Timbó - SC

Anexo único:

Relação final de aprovados concurso público nº 01/2011 – Administração Direta

Superior completo

001 - ADVOGADO

No. de vagas: 1

Ordem Final de Classificação	Nome do Candidato
1	RODRIGO JOSE SILVEIRA
2	ANDREA MARTINS SOARES DE OLIVEIRA
3	DIEGO SILVEIRA
4	PATRICIA RIBEIRO DA SILVA
5	DOLORES WENDLAND
6	CRISTIANO ZADROZNY GOUVEA DA COSTA
7	GRAZIELA TATIANA DE SOUSA
8	IGOR CESAR ANDREOLLA
9	NEAL ADAMS SCHNEIDER
10	ANNA LETICIA TONOLLI
11	ANGELA DOS SANTOS FARIAS
12	DANIEL GORGES
13	ANGELI BIANCA KREPSKY

Ordem Final de Classificação	Nome do Candidato
14	FELIPE FELICIO SIEDSCHLAG
15	ORLI FLAVIO PATERNO
16	SABRINA DA SILVA OLIVEIRA
17	ALESSANDRO ALVES LEME
18	JULIANA MARTINS DOS SANTOS
19	NORBERTO NASS
20	INGRID HELLEN PETERMANN
21	ELOISA DEOLA BORGES
22	DANILO ROTUNO MOURE
23	NILTON HENING
24	ANDREIA ADRIANO DE SOUZA TEIXEIRA
25	JOAO PAULO FISTAROL CAMPOS
26	THIAGO CIPRIANI
27	RENATA MILANI CALDAS
28	RENY BECKER FILHO
29	DANIEL ALBERTO HORNBERG
30	FRANCINET CIRILO SILVA
31	DANIEL HUF SOUZA
32	ANA PAULA MANFRINI
33	ROGEANA SEBERINO
34	DEBORAH MARIA FERREIRA GOMES
35	JOAO LUIS DE MEDEIROS
36	GABRIELA BUSNARDO CAMPREGHER
37	MARIA GRACIELE GOLDMEYER
38	MATEUS CROVADOR DA SILVA
39	PABLO DE OLIVEIRA
40	SUMAYA ALICE LINHARES DOS SANTOS
41	JULIANI BUTZKE
42	PAULO DANILO ALVES DE OLIVEIRA
43	PRISCILA CAROLINE GREUEL
44	EDUARDO FERREIRA GARCIA
45	PRISCILA LEIRIA
46	ANA PAULA ROSSA
47	BARBARA HOCHHEIM
48	JUSSARINA ALMEIDA OLEKSINSKI
49	RAFAEL FERREIRA DE SOUZA
50	ARISTON TONIAL
51	DANIEL SANTIAGO BARBOSA
52	OSCAR ADALBERTO SCHMIDT JUNIOR
53	GUILHERME DA COSTA
54	PAULA CAROLINE MEIRA ROCHA
55	LUCIANE SANTOS DE FREITAS DA SILVA
56	SERGIO KALCKMANN JUNIOR
57	RICARDO MURILO DA SILVA
58	RUYSDAEL ZOCOLI II
59	JULIANO LONGO ROMAO
60	GIUVANA SALVADOR
61	RAFAEL EUZEBIO MARODIN
62	CLARICE KLANN CONSTANTINO
63	MARIANA NARLOCH LENKAITIS MATTJE
64	SUELLEN ZOZ
65	LAURO ANDRE DA SILVA NETTO
66	WILSON ORZEVALLA JUNIOR
67	FABIANA APARECIDA CUNHA
68	TATIANA DE OLIVEIRA
69	STEFANY WALQUIRIA KOGLIN
70	HELIZA HELENA STULZER
71	KLAUS FRANZNER SELL
72	PRISCILA PEIXER
73	VINICIUS SCHMITT KREMER

Ordem Final de Classificação	Nome do Candidato
74	EDUARDO FERNANDES SERAFIM
75	MARIA CAROLINA SCHWARZ BERRI
76	DANILO CESAR DALLABRIDA
77	GABRIELA BERTOLDI PURIM
78	JOAO HENRIQUE PINHEIRO
79	DENISE WILICZINSKI
80	DOUGLAS RICARDO BARRETO
81	RODRIGO DA SILVA
82	RAFAEL LUIZ DALAGNOLO
83	RODRIGO ULIR BRAZ
84	SERGIO LUIS FERRARI
85	ELOI VIEIRA SALVADOR
86	VICTOR JULIO SCHUMACHER
87	SUELLEN SABRINA NEITZKE
88	SAMIRA BIRCK DE MENEZES
89	JHONEM ARAUJO PEREIRA
90	GREICE PAULA CUÇO
91	FERNANDA ESTER LEE
92	CAROLINA DOS SANTOS SCHUSTER
93	RAQUEL SONALI ANGONESE
94	LARISSA ARGENTA
95	GISCARD ATAÍDES WOLTER BERTOLDI
96	EDSON MIGUEL BUSARELLO
97	ALLAN HENRIQUE DEMARCH
98	EDEGARD MATHIAS TAROUÇO
99	RODRIGO STACHOVIK PALERMO
100	BIANCA DALRI MENESTRINA
101	IDA LUIZE ERBS LOPES
102	MARCIA HELENA NUNES
103	CAROLINE SCHORK DOS SANTOS HILARIO

002 - ASSISTENTE SOCIAL

No. de vagas: 1

Ordem Final de Classificação	Nome do Candidato
1	RUBIA PIMENTEL DA SILVA
2	MICHELE DE SOUZA
3	KARIN CRISTIANE FREITAG
4	RUTI MARA CARDOZO
5	ANNELIESE DE MEDEIROS WILHELM
6	ELIZETE CARDOSO
7	DANIELE GIOVANELLA SILVEIRA
8	ELOISE BETANIN
9	ELIANE MEDEIROS CORREA LUDEWIG
10	HELEN DIANE CAMARGO FERNANDES DE SOUZA
11	CRISTIANE DOS SANTOS
12	LARISSA APARECIDA HAGEMeyer
13	ELISANGELA RAQUEL DALLABRIDA BONATTI
14	TANIA CARARA
15	ANDREIA ZANLUCA
16	IVONETE TEREZINHA TOMIO FILIPPI
17	FRANCIELLE GUTKNECHT
18	SERLI DUTRA
19	SILVANA DE FATIMA GARCIA VIEIRA
20	ANA FLAVIA WESSLING
21	ALINE DONATA DICKMANN
22	MARIA ODETE ZANINI MIRANDA
23	ANGEL PAWLACK

Ordem Final de Classificação	Nome do Candidato
24	GIOVANA MARIA ROSSI NESI
25	THAYS WAYNE GONCALVES
26	SARA HOFFMANN TERNES
27	JOELMA CRISTA SANDRI BONETTI

003 - ENGENHEIRO CIVIL

No. de vagas: 2

Ordem Final de Classificação	Nome do Candidato
1	SANDRA REGINA SARDAGNA

004 - FISCAL DE POSTURAS

No. de vagas: 1

Ordem Final de Classificação	Nome do Candidato
1	THOMAZ HENRIQUE NOGUEIRA CAMPREGHER

005 - FISCAL DE TRIBUTOS

No. de vagas: 1

Ordem Final de Classificação	Nome do Candidato
1	MARIANE FACHI
2	ELISA MENESTRINA
3	NOELCI APARECIDA RIBEIRO
4	DANIEL FERNANDO FRANCENER
5	PATRICIA CONZATTI
6	ELCIO CRISTIANO CAMPOS DE DEUS LAURINDO
7	ORLANDINA GONCALVES DA CRUZ
8	MARLLON VIEIRA DE OLIVEIRA
9	DANIEL FAHT COSTA
10	CARMELINDE BRANDT
11	UBIRAJARA VIDAL RITA
12	NEILA CRISTINA RIBEIRO
13	MICHELI STOLF
14	SHEILA JEANE SCHULZ
15	SILVIA IMME
16	ANDRESSA CICATTO LONGUI
17	SERGIO SANCHES
18	DANIELA COSTA SPADER
19	JOSEANE EMANUELA BLAISE FLO-RIANO
20	EVERTON TRAJANO MENDES
21	CAROLINE GISELE GADOTTI
22	SANDRA HELENA DALLABONA CRIS-TOFOLINI
23	ANDREA BACSFALUSI
24	EMELI MORGANA KOEPEL
25	SANDRA BALTOR BARBOSA
26	DANIELA FELLER SPIESS
27	SERGIO LUIZ NARDELLI
28	JOSE AUGUSTO DE A. FALCAO JR.
29	CLAUDIA DALFOVO
30	ILONE METZGER DESCHAMPS
31	SANDRO SAVIO DALMONICO
32	ANA MILENA BECK LEWIN
33	ALBERTO KIN BOGO AGOSTINI
34	PIERO ERNESTO WOLTER BERTOL-DI
35	OSNILDO DOS SANTOS
36	SAMUEL ANDRE LENZI

Ordem Final de Classificação	Nome do Candidato
37	MICHEL MARCELO LONGO
38	MARIANA BLANK STORTZ
39	EDNEY JEFERSON PISKE
40	SHEYLA PEDRINI RAMPON
41	MICHELLE MENGARDA

006 - MEDICO CLINICO GERAL - PSF

No. de vagas: 5

Ordem Final de Classificação	Nome do Candidato
1	CRISTINA REUTER
2	MARCOS ANTONIO SANCHES
3	TARCICIO LUIS LUDOVICO
4	PRISCILA PRADA
5	ALCEU VALENTINO PANINI
6	EDDY ALVAREZ ANTEZANA
7	TEREZINHA ELITA DANTAS LOPES

007 - MEDICO VETERINARIO

No. de vagas: 1

Ordem Final de Classificação	Nome do Candidato
1	RAQUEL FREYGANG MENDES
2	MANUELA SCHUTTEL
3	VINICIUS BIAZUS DE OLIVEIRA
4	DAIANE LUISE MENGARDA
5	KARINE MACHADO
6	RODRIGO GONZALES RODRIGUES
7	MARINES FERLIN
8	GUILHERME RICARDO HEIDECHE
9	DANYELLE PANTALEAO MARTINS
10	GABRIEL DUVOISIN
11	CASSIANE LIZE MEZZALIRA
12	CAROLINA RAMOS DE SIQUEIRA MANHAES BARROS
13	LEANDRO AUGUSTO AGOSTINI DOS SANTOS
14	GUSTAVO MELCHERT
15	MARCELO MARCARIAN CRISTOFARO
16	GISELE THAIS FLORIANI
17	RUBIA KARLA SABEI
18	MICHELE FABIOLA HOLETZ
19	MARCOS ALEXANDRE CORDEIRO
20	PATRICIA GIRARDI
21	MONICA BOER LIVRAMENTO
22	JUARES DE MATOS

008 - AGENTE DE TRANSITO/TRANSPORTE

No. de vagas: 6

Ordem Final de Classificação	Nome do Candidato
1	FERNANDO MARTINS
2	JANAINA CRISPIM DA VEIGA
3	ADAO PEDRO CARVALHO
4	ANTONIO DE CASTILHO JUNIOR

009 - AUX.DE RECREACAO INFANTIL

No. de vagas: 50

Ordem Final de Classificação	Nome do Candidato
1	MARLENE J. BERTRAM
2	DENISE ANUNCIATA MERINI WOL- TER
3	VANESSA GIESELER
4	DANIELA RAIZER

Ordem Final de Classificação	Nome do Candidato
5	DEBORA DUARTE OELKE
6	ANA LUCIA CAETANO BERGAMO
7	LUIZA MARIA MARQUES
8	LUIZA HELENA BOTTNER
9	FERNANDA JANETE KUHLE
10	ISOLETE NUNES
11	SILVIA CECILIA LAEMMEL TENCHE- NA
12	SIMONE BUDTINGER
13	ALINE BRANCHER
14	SCHARLENE LARSEN
15	ESTER KATCHAN
16	CRISTIANA RAQUEL PAUL SCHON GIOVANELLA
17	CARINA XISTO DA SILVA
18	LAIZ LEAL
19	MARCIA KAPULKA VIEIRA
20	ANELIZE DE SOUZA JUNGLOS
21	ROSENI PUTKA
22	PAMELLA SAMANTA BERTOLDI
23	DEBORA COSTA FURTADO
24	ISABEL CRISTINA LIMA
25	RODELENE MELO SILVA
26	DAIANA LUIZA DA SILVA
27	ALESSANDRA SEVERINA THEILA- CKER WOLTER
28	ROSENI DE FATIMA EFFGEN GRE- THER
29	MARIA MARLENE BOENO
30	MARLISE WITTHOEFT NARDELLI

010 - AUX.SERVICOS ADMINISTRATIVOS

No. de vagas: 8

Ordem Final de Classificação	Nome do Candidato
1	CHRISTIANE MARTINA PELLIN
2	JAMES SCHMITT
3	DENIELLE CRISTIANE PARNO
4	GIGLIOLA CAROLINE NASATO
5	ALEXANDRA HORST LEMES
6	JOSIANE OLGA KAMMER
7	DAVID DA SILVA DO NASCIMENTO
8	SOLANGE LIESEMBERG
9	GABRIEL AUGUSTO SCHIOCHET
10	PAMELA APARECIDA CAMPREGHER
11	ANDERSON PEREIRA
12	ANA LUCIA ZEMUNER GRASSI
13	MICHELE LAYS BENDOTTI
14	DESIREE MAIER PELLIN
15	STEPHANIE SPIESS
16	MIRIAN PISKE
17	KATIA FABIANA RADUENZ
18	CRISTINE MARIA BERRI
19	KAREN KRISTINA KAZMIERCZAK
20	BRUNA DOS SANTOS
21	HILTON LUIS KRETZER
22	EDSON BATISTA DE LIMA NETO
23	ANAIDE SHEILA AMORIM SEIDEL
24	DENUSA BISEWSKI DEMARCHI
25	TAMIREZ ANDREIA NARDELLI
26	JESSICA WISDALECK
27	ANDRE SCHEIDEMANTEL

Ordem Final de Classificação	Nome do Candidato
28	VANESSA DE SOUZA MONTEIRO ZOBOLI
29	LUCIANO SCHNEIDER
30	THAIS HELENA VIGANO
31	KARINE FERNANDA JUNG
32	RODRIGO ORDE SALVADOR
33	FELIPE SPEZZATTO
34	PAULO FRANCISCO JUNIOR
35	RICHARD MAXIMILIAN PAUL
36	SIDNEI VIEIRA
37	TALITA IZARA ULBEL PRESTES PROCHNOW JANKE
38	KARINE KASPAREIT
39	KATHERINE MINELA PELLIN
40	ROBERTA RODRIGUES IURCK HENDEN
41	JOSEANE HAAKE
42	ELISETE GADOTTI DOS SANTOS
43	JORGE MATEUS MARCHETTI JUNIOR
44	DEAN CARLOS KURTZ GREYER
45	FERNANDA CHRISTIANE CARDOSO
46	PERCI CICERO ROSINI
47	HENGELL OLIVEIRA
48	DOUGLAS GONCALVES
49	LEONARDO HENRIQUE VICENTE
50	ROBERTO MATHIUSSI
51	ANA PAULA PREUSS
52	MARIANA MACHADO ARANTES
53	JEFFERSON JORGE DE SOUZA
54	CAROLINE LENZI
55	GRACE JENSKE
56	GUSTAVO ZIMMERMANN FONSECA MAIOLA
57	MARCEL LUIS AGOSTINI
58	ANA LYGIA PANOCH
59	THIAGO PERSUHN DUWE
60	TIAGO BAGATTOLI PEREIRA
61	JANARA JACQUELINE CERUTI
62	ANDREIA FRAINER
63	CLEITON DE QUEIROZ
64	ANDERSON AMAURI PERINI
65	CAMILA AUGUSTA MENGARDA
66	JULIANA MARCONDES MARTINSON
67	ELEINE RAMOS
68	ROGER MICHEL KNIPERS
69	ANDREA LUIZA SCHWEDER
70	DENISE CIRICO
71	AIANARI FELIPE WERNER BACCA
72	SILVIO ZUMACH
73	ANABELLA SOL LAURIOLA
74	SHEILA PIERITZ BRITTO
75	NATALI JORDAN
76	WANDERLEI ALCEU RUTHMAN
77	CARLOS AUGUSTO MAIA NASATO
78	MAICOM MAURICENZ
79	ANDERSON TOMIO
80	THIAGO ADEMIR ESPERANDIO
81	CESAR ANTONIO MENGARDA
82	GRASIELE SOARES DE SOUZA
83	GILVANI FLOHR
84	BRUNA NICOLE TAFNER
85	BRAIAN ROBERTO LARGURA

Ordem Final de Classificação	Nome do Candidato
86	JHONATA DOMINOS FACHINI
87	CAROLINA BADALOTTI FIAMONCINI
88	DENIS ELESIO PROVEZI
89	CRISLAINE SANDRI
90	RAFAELA DOS SANTOS GUEDES
91	LAURIZE BARCELAR BASTOS
92	FRANCISCO MARCON
93	GLAUCIA DA SILVA
94	VANESSA CLASEN
95	DIOGO ALEXANDRE FRECH
96	ANGELA MARIA MOSER
97	ANA PAULA DOS SANTOS FERRARI
98	KATIA CRISTINA HEDLER
99	ANDRE LUIZ BONA ROPELATO
100	SASKIA DORLY LUETKE
101	VIVIANE CYNARA DE SOUZA GIRARDI
102	DEBORA REGINA BARCELOS
103	CLAITON ROBERTO DA SILVA
104	DAYSE DIAS DE OLIVEIRA
105	ANDREYA GENSKE
106	STEFAN ZELINKA RIBEIRO
107	ADEMIR VALT
108	AMANDA FISCHER MIGUEL
109	MARLENE MULLER
110	JESSICA NASATO
111	JAQUELINE FOPPA FARACO
112	LUCIANA DA CONCEICAO SERTORIO DE SOUZA
113	DANIELA SCHWEDER
114	MARCOS MARQUES
115	VERA HUHN PERSKE
116	DANIELA LINHARES LAZZARINI
117	MARCIANA RUSCH WOLTER
118	PATRICIA SLOMP
119	IVANA DORLETE DALLABONA
120	JESSICA FAVACHO ANDREAZZA
121	MARISTELA FERNANDA TORETI
122	ANDREA WITKOWSKI
123	LUIZ EDUARDO KNOPP
124	DELIS WOLTER HANSEN
125	RICARDO MEIRELLES DE ASSIS
126	ROBERTSON CESAR FRARE
127	CAMILA HILTRUDES NAU
128	KARINE DILDA
129	LINDAIR GAULHE LAZARINI
130	MAIKON LUIZ BORCHARDT
131	AGUILA KLOCK LIMA
132	ANDRE FRANCISCO CAMARGO CUSTODIO
133	JOAO ROBERTO IDESIO
134	KATHERINE SILVEIRA DO VALE
135	ROBERTA CAROLINA LOPES BELL
136	CAIO VITOR RESENDE SOUSA
137	TAINARA ZIMERMANN
138	ANNA PAULA BONA DEVIGILI
139	RAFAEL RAMON SARDA
140	DENISE APARECIDA PURIM
141	FABIANE DIETRICI
142	VIVIANAROMILDA WUERZ
143	JEANNE PATRICIA CAMPESTRINI
144	ODETE ONDINA AGOSTINI FREITAS
145	HEWERTON JOSE BERTOLDI

Ordem Final de Classificação	Nome do Candidato
146	ANNA CAROLINA TIMM
147	CAROLINA GREITER
148	NEUSA TEIXEIRA
149	EMERSON JOSE GERALDO
150	FABRICIO ALEX BITTENCOURT
151	LUIZA HOCHHEIM
152	DANIEL MILKE
153	JESSICA ALINE MORA
154	PAULO SERGIO DE ARRUDA SILVA
155	ELISIANE DINARA PROVEZI
156	BRUNO ROTHER BORGES DE ME- DEIROS SANTOS
157	BRENDA TALITA LARGURA
158	ANDRE FELIPE SCHUSTER HENKELS
159	VILSON ZICKUHR
160	VIVIANE DA SILVA
161	LILIANE ERN
162	GABRIEL VIEBRANTZ
163	VANESSA PEREIRA
164	ROSILENE SIEGLE
165	GABRIELA ALINE TRAVAGLIA
166	MARA REGINA BORCHARDT
167	JHONY CARLOS DIETRICH
168	ODAIR JOSE PETRI
169	KELVIN RAFAEL OLIVEIRA
170	RICARDO SONNTAG
171	RAQUELLEN MILBRATZ
172	MARIANE LUIZA KEUTMANN STE- DILE
173	MARCELO MULLER STOLF
174	DOUGLAS EMILIO RAUH
175	FABIA ROBERTA SCOZ
176	THEREZA CRISTINA DE LEMOS BARROS
177	FABRICIO IAGINSKI
178	SIMONE DE OLIVEIRA
179	ANDREA VENDRAMINI
180	LILIAN ANDREIA HASSE
181	LUCAS MATIAS UHLMANN
182	CARLA THIEVES
183	GIOVANA QUAIATO LENZI
184	JANAINA HERRMANN PINA PAUPE- RIO
185	GIOVANI KULPA
186	NIRVANA POLTRONIERI
187	ASSUNTA GISELE MANFRINI
188	ROSANE BUNDCHEN LAZARINI
189	JUNIOR LUIS FRITZEN
190	ANDRE LUIZ MATRAS
191	PAMELA GRUNDMANN
192	ALINE ALFREDO
193	CAMILA DA SILVEIRA PEREIRA
194	LURDES BERENICE MATTER
195	SILVANA EDINA FORMIGARI
196	BRUNO LUIS CAETANO
197	SHIRLEY LETICIA DE SOUZA
198	CHOZI ODA
199	CARLA TATIANE SCHUETZE
200	LUIZA FRANZOI
201	ELISANGELA BITENCOURTE DOS SANTOS BARG
202	DEBORA KUNTZ

Ordem Final de Classificação	Nome do Candidato
203	MARISTELA MARIA DE CASTILHO HENNICH
204	ALESSANDRA DALFOVO
205	SUELEN JUNKES DE AVILA
206	WELTON ANDREI TOMAZINI
207	ANDRE PASSAES FERREIRA DE MELO
208	BIANCA RENATE WOLFRAM
209	BRUNA PAOLA ZICKUHR
210	JORDANA SCHMIDT
211	MANUELA POLUCENO DE AGUIAR
212	JENIFER ALANA MORA
213	FERNANDA CRISTINA MACHADO
214	SILVIA BEATRIZ FISCHER
215	JESSICA PACHER STOLF
216	DEBORA PUTKA
217	LUCIANO CORREIA
218	ELENIR APARECIDA DA SILVA
219	ALINE LIELL ROBERTO
220	TIAGO GUILHERME DE ARRUDA
221	VIVIANE MATTIELLO ZATELLI
222	ROSILENE G. LARGURA
223	DANIELI ANDRESSA DA SILVA
224	RODRIGO DINEI ODELLI
225	GIULIANA NAZARI
226	MARCIO RAFAEL WITTHOEFT
227	ELAINE ELIS DE SOUZA
228	JOEL DEICHMANN
229	TATIANA CRISTINA CATAFESTA LENZI
230	EDSON LUIZ DA SILVA
231	FRANCISCO NUNES JUNIOR
232	JOCYANA LUETKE
233	REBECCA ANTONIA LUETKE BOA- VENTURA
234	RUAN CARLOS DA SILVA
235	DARLENE SUELEN SCHLUTER
236	MAIRA LIANA BORCHARDT
237	MICHAEL BARBOSA DE OLIVEIRA
238	ADRIANA R. DEMARCHI
239	LUCIANE OSS EMER
240	ANGELA ADRIANA VANSUIT
241	MALAICA HILLE
242	JENIFFER VIVIANI DE SOUZA E SILVA
243	MICHEL LENZI
244	EVANILDO POLEZA
245	DEBORA CRISTINA MACHADO
246	JULIANA CRISTINA KNOPKA
247	MARCIEL ARON TRENTINI
248	FABRICIO PATRICK KOCH
249	IVONE TELMA FELISBINO
250	CAROLINE DE FATIMA TOMASELLI
251	MARCELO POSSAMAI
252	DENISE DAYANA SCHNEIDER
253	PAMELA SCHNAIDER SILVA
254	ROSANA BERRI
255	JOICE BIANCA DE OLIVEIRA VIEIRA
256	ALEX FERNANDO DEMARCH
257	LUIZ FELIPE DE OLIVEIRA
258	TAYMARA FERNANDA MORASTONI
259	DEISE CRISTINA KLEMMANN MILKE
260	JOICE KAROLINA PIAZZA

Ordem Final de Classificação	Nome do Candidato
261	MARCILIO TOBIAS BERTRAM
262	GABRIEL CAMPESTRINI BONA
263	JULIETE MENESTRINA
264	GABRIELA TONOLLI
265	CLAUDIA REGINA DA SILVA
266	DIEGO LUAN ZICKUHR
267	ADRIANA APARECIDA MARTINS
268	MICHEL LENZI
269	JOSIANE TEIXEIRA
270	CLEVERTON FACHINI
271	GUSTAVO HENRIQUE PURIN
272	ROSILEIDE STEFFENS
273	FERNANDO GUSTAVO GRAMM
274	BARBARA CRISTINE SALVADOR CAMPESTRINI
275	GIOVANA MOSER FIAMONCINI
276	BRANA MARIA DA SILVA
277	JESSICA DA SILVA
278	MARIA CRISTINA DE ARRUDA
279	JONAS PAWLOWSKI
280	GISELE ALVES
281	ELEN CRISTINA DE SOUZA
282	THADEU BADALOTTI
283	MAICON LARGURA
284	JULIANO HINSCHING
285	CRISTIANO ELIAS FLORIANI
286	JOSE ADELAR LOPES DE OLIVEIRA
287	CRISTIANE HARDT STREY
288	CLAUDIO CIPRIANI
289	CESAR ANTONIO MENGARDA JUNIOR
290	MARA CRISTINA KOEPEL
291	TAMARA HELENA BONATTI
292	PAMELA THAIS FERRARI
293	LEILANE GABRIELA AUGUSTINHO
294	SANDRO RODRIGO HASKEL
295	JESSICA GOBBI ALVES DE LIMA
296	MAICON LUIZ DELUCA

011 - TECNICO EM SEG.DO TRABALHO

No. de vagas: 1

Ordem Final de Classificação	Nome do Candidato
1	HORST SONNTAG
2	HONORIO DOS SANTOS JUNIOR

012 - MECANICO

No. de vagas: 2

Ordem Final de Classificação	Nome do Candidato
	Não houve aprovados.

013 - AUXILIAR OPERACIONAL I

No. de vagas: 153

Ordem Final de Classificação	Nome do Candidato
1	SUELEN DE LARADOS SANTOS
2	ELIANE GUMZ SCHEIDEMANTEL
3	SONJA STUPP GONCALVES
4	ANGELITA APARECIDA ORIBKA
5	CARLOS ALEXANDRE DE OIVEIRA
6	PRISCILLA HERWEG BERTOLDI
7	LUCIA HELENA LENZI
8	MIRIAM ELISETE DA SILVEIRA

Ordem Final de Classificação	Nome do Candidato
9	JEAN CARLOS PIAZZA
10	KELLY KETLIN KLITZKE
11	ADELIA SPRUNG SCHREIBER
12	TARCIZO FAES
13	ZENI CORREA
14	ANGELA MARIA DALLABONA VIEIRA
15	PAULO ROBERTO LORENZETTI
16	MILDA RETKE
17	JOAO PAULO ALVES DA SILVA
18	NEUZA DE OLIVEIRA PAGEL
19	LARA MARIA GIOVANELLA
20	IRIS LACH STAHNKE
21	ZELIR MATTIELLO
22	EVA APARECIDA CAMARGO
23	LEONERCIO RIOLA
24	EVANILDE MARTINS DOS ANJOS
25	ROZANIA S. SACHSE
26	VALMIRA BELLARMINO DE BRITO
27	ILIANE MASSANEIRA DE SOUSA
28	ANTENOR NOVADEZESKI ASCARI
29	MARIA LIDUINA RODRIGUES DO CARMO
30	ALOSIO ROPELATTO
31	MARLEI ANAHIA GUIMARAES AMARANTE
32	ROBERT HOOK ROCHA SILVA
33	TEREZA TIRLONI FERNANDES
34	EDEMIR VALT
35	NELSIO REINERT
36	JENIFER CRISTINE SCHMIDT
37	TEREZINHA VALCANAIA FRONZA
38	EDEGAR LOMBARDI
39	CARLOS EDUARDO VOLTOLINI
40	JULIANE DE FRANCA ALVES
41	ELVIS JOSE COSTA
42	ROVENA UECKER KRUGER
43	CRISPIM COHN DA SILVEIRA
44	CELMA SOUZA DA FONSECA PINHEIRO
45	TEREZINHA SPEZIA BADDARATZ
46	MARLI DO CARMO CORREA
47	MILTON MACHADO
48	ROGERIO CARL
49	AIRTON NATAL SESTARI
50	VANDERLEI ANACLETO CARDOSO

014 - ELETRICISTA

No. de vagas: 3

Ordem Final de Classificação	Nome do Candidato
1	WALTER LUIZ GRAF HOSANG

015 - MARCENEIRO

No. de vagas: 2

Ordem Final de Classificação	Nome do Candidato
	Não houve aprovados.

016 - OPERADOR DE MAQUINAS

No. de vagas: 13

Ordem Final de Classificação	Nome do Candidato
1	WANDERLEY FERRARI
2	RENALDO ARTHUR GIOTTI

Ordem Final de Classificação	Nome do Candidato
3	VALDIR AGOSTINI
4	CLOVIS ALBERTO KRUGER
5	MAICO KROENKE
6	EMERSON KANNENBERG
7	TARCISIO DE OLIVEIRA

017 - PEDREIRO
No. de vagas: 13

Ordem Final de Classificação.	Nome do Candidato
1	GEOVANI LUIZ LENZI

018 - SOLDADOR
No. de vagas: 2

Ordem Final de Classificação	Nome do Candidato
	Não houve aprovados.

Homologação do Concurso Público Nº 01/2011 - SAMAE, Fundação Cultural e Fundação Municipal de Esportes de Timbó- SC

HOMOLOGAÇÃO DO CONCURSO PÚBLICO Nº 01/2011 - SAMAE, FUNDAÇÃO CULTURAL E FUNDAÇÃO MUNICIPAL DE ESPORTES DE TIMBÓ- SC

Edital de Homologação do Concurso Público n. 001/2011

O Prefeito de Timbó, Santa Catarina, no uso das atribuições conferidas pelo artigo 50 incisos II, V, VII e X da Lei Orgânica do Município de Timbó, bem como item 9.2 do Edital de Concurso Público nº. 001/2011, no Decreto de Regulamentação de Concurso Público nº. 249/2005 e na Lei Complementar n. 01/93, diante do relatório de regularidade do certame público apresentado pela Comissão nomeada através da Portaria n. 2309 de 18 de agosto de 2011 HOMOLOGA o resultado final do Concurso Público nº. 001/2011 para provimento de vagas do quadro permanente do Serviço Autônomo Municipal de Água e Esgoto – SAMAE, da Fundação Cultural e da Fundação de Esportes de Timbó, conforme Relação Final dos aprovados constante do anexo deste edital.

Timbó, 19 de novembro de 2012.
LAÉRCIO DEMERVAL SCHUSTER JUNIOR
Prefeito de Timbó

Anexo único:
Relação final de aprovados concurso público nº 01/2011 – administração Indireta (SAMAE, Fundação Cultural de Timbó e Fundação Municipal de Esportes)

SAMAE

Superior completo
101 - ENGENHEIRO SANIT.E AMBIENTAL
No. de vagas: 1

Ordem Final de Classificação	Nome do Candidato
1	JORGE MIGUEL VESCOVI
2	MARIAH SIEBERT ZIPF
3	RAFAEL CISNEIROS NETO
4	JANAÍNA GONZAGA NUNES
5	IGOR BERGO DIAS
6	GABRIELA KUEHN

Fundamental incompleto
102 - AUXILIAR OPERACIONAL I
No. de vagas: 10

Ordem Final de Classificação.	Nome do Candidato
1	JAINÉ LIARA GIRARDI
2	ADRIANO ADAM
3	VICTOR COMIS
4	CLENIO CESAR PERES LEAL
5	GUILHERME DIEGO CUNHA DALLA LASTA
6	GILSON KLEMANN
7	GILNEI SCHUSTER
8	EMMERSON CLEITON NARDELLI
9	GRAZIELE BORBA BELARMINO
10	ARLETE REGINA FISCHER
11	MAURILIA CARDOSO MAUKEWICH
12	TANIA CRISTINA ZUMACH

103 - OPERADOR DE MÁQUINAS
No. de vagas: 1

Ordem Final de Classificação..	Nome do Candidato
	Não houve aprovados.

FUNDAÇÃO CULTURAL DE TIMBÓ

201 - AUXILIAR OPERACIONAL I
No. de vagas: 3

Ordem Final de Classificação.	Nome do Candidato
1	ROSELY FERRARI GONCALVES
2	ROSANGELA FERREIRA DA SILVA PRIMO

FUNDAÇÃO MUNICIPAL DE ESPORTES DE TIMBÓ

301 - AUXILIAR OPERACIONAL I
No. de vagas: 2

Ordem Final de Classificação..	Nome do Candidato
	Não houve aprovados.

Extrato da Ata de Registro de Preço N.º 134 2012 - Passagens Aéreas

EXTRATO DA ATA DE REGISTRO DE PREÇO
PREGÃO PRESENCIAL N.º134/2012

ÓRGÃO GESTOR: Prefeitura de Timbó

OBJETO: Registro de Preço para contratação de empresa prestadora de serviço de agenciamento de viagens para aquisição de passagens aéreas nacionais e internacionais destinadas às unidades administrativas da Prefeitura incluindo Fundos e Fundações. EMPRESAS VENCEDORAS: Manitur Turismo Nacional e Internacional Ltda
VALOR TOTAL ESTIMADO: R\$ 28.500,00 (Vinte oito mil e quinhentos reais)
MODALIDADE: Pregão Presencial
VALIDADE DA ATA: 14/11/2013

Timbó, 14/11/2012
LAERCIO D. SCHUSTER JUNIOR
Prefeito de Timbó

Três Barras

PREFEITURA

Aviso de Licitação

PREFEITURA MUNICIPAL DE TRÊS BARRAS - SC.
"AVISO DE LICITAÇÃO - PREGÃO PRESENCIAL".
Procedimento Licitatório nº. 116/2012 - Edital Pregão nº. 82/2012.

A PREFEITURA MUNICIPAL DE TRÊS BARRAS - SC torna publico para conhecimento dos interessados, que sob a regência da Lei Federal nº 10.520/2002, Decreto Municipal nº 2.851 de 07/03/2005 e da Lei de Licitações nº 8.666/93 com as alterações da 8.883/94, receberá até as 10 h e 00 min. do dia 04 de dezembro de 2012, Propostas para CONTRATAÇÃO DE EMPRESA ESPECIALIZADA DEVIDAMENTE AUTORIZADA PELA AGENCIA NACIONAL DE TELECOMUNICAÇÕES - ANATEL, PARA PRESTAÇÃO DE SERVIÇOS DE TELEFONIA MOVEL PESSOAL - SMP EM SISTEMA POR PAGO, COM FORNECIMENTO DOS APARELHOS EM COMODATO, destinados à manutenção dos serviços da Prefeitura Municipal.

Abertura / Sessão de disputa: em reunião pública, na Prefeitura Municipal, às 10 h e 00 min. do dia 04 de dezembro de 2012. Informações e cópias do Edital poderão ser obtidas na Coordenadoria de Licitações, na Avenida Santa Catarina, nº. 616, Centro - Fone/Fax: 47 3623-0121 ou pelo e-mail licitacao@tresbarras.sc.gov.br - Três Barras - SC.

Três Barras - SC, 05 de novembro de 2012.

ELOI JOSE QUEGE
Prefeito Municipal.

SIDILON PAZDA
Pregoeiro.

Ata de Registro de Preço 114/2012

ATA DE REGISTRO DE PREÇOS
PROCEDIMENTO LICITATÓRIO Nº. 114/2012.
EDITAL DE PREGÃO 80/2012.

Interessado: SECRETARIA DE ADMINISTRAÇÃO
SECRETARIA DE DESENVOLVIMENTO ECONOMICO.

Aos 19 dias do mês de novembro do ano de 2012, na cidade de Três Barras, Estado de Santa Catarina, na sede da Prefeitura, sito na Avenida Santa Catarina, 616 – Centro – Município de Três Barras, devidamente representado e assistido, e a empresa JULIAN ODACHOWOSKI E FILHOS LTDA, CNPJ nº. 02.672.502/0001-94, por seu representante legal, acordam proceder, nos termos do Decreto Municipal nº. 3.016/2006, do edital do Pregão Presencial em epígrafe e da legislação aplicável, ao Registro de Preço referente ao item abaixo discriminado, com seu respectivo preço unitário.

JULIAN ODACHOWOSKI E FILHOS LTDA					
Item	Qtde	Unid	P. Unitário	Preço Total	Descrição
001	1.000,00000	QUIL	5,6200	5.620,00	BALAS SORTIDAS MASTIGA-VEIS
Marca: 0001 FLORESTAL					

Total JULIAN ODACHOWOSKI E FILHOS LTDA 5.620,00 Julgamento: MEN. PREÇO

Fica declarado que o preço registrado na presente Ata é válido pelo prazo de 03 MESES, contado da data de sua assinatura, ficando automaticamente prorrogado o prazo de validade da proposta/lance apresentado no Pregão epigrafo.

A Contratada declara que conhece e concorda com todas as cláusulas estipuladas pelo Edital nº. 80/2012 – Procedimento Administrativo nº. 114/2012, e se responsabiliza pelo cumprimento das mesmas.

Reajuste do preço registrado: Os preços registrados serão fixos e irrevogáveis.

Fica designado o foro da Comarca de Canoinhas para dirimir quaisquer questões judiciais oriundas deste Edital.

Nada mais havendo a ser declarado, foi encerrada a presente Ata que, após lida e aprovada, será assinada pelas partes.

Três Barras – SC, 19 de novembro de 2012.

ELOI JOSÉ QUEGE Prefeito Municipal em Exercício	JULIAN ODACHOWOSKI E FILHOS LTDA CNPJ nº. 02.672.502/0001-94
--	---

Testemunhas:

1 NILTON AVANIR HURMUS

2 ACY DE FATIMA ABUDA

Vargeão

PREFEITURA

Extrato de Contrato e Dispensa de Licitação

EXTRATO DE CONTRATO E DISPENSA DE LICITAÇÃO
ESTADO DE SANTA CATARINA
MUNICÍPIO DE VARGEÃO
DISPENSA DE LICITAÇÃO Nº 0002/2012
CONTRATANTE: MUNICÍPIO DE VARGEÃO - SC
CONTRATADA: J.GAMBATTO VEÍCULOS LTDA

OBJETO: Contratação de empresa especializada para realização dos serviços de retífica para recuperação de motor, com fornecimento de peças, no veículo FIAT Ducato de placa MHZ-3315.

VALOR: R\$ 11.200,00 (onze mil e duzentos reais).

AMPARO LEGAL: LEI 8.666/93, suas alterações, Dispensa nº 0002/2012 e Contrato nº 190/2012.

Vargeão, SC, 14 de novembro de 2012.

AMARILDO PAGLIA
Prefeito Municipal

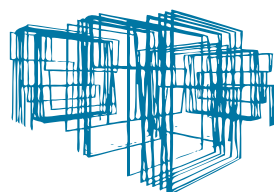

Programa de
Gestão de Obras



Videira

PREFEITURA

Data de Abertura das Propostas TP 01-2012Fmas

ESTADO DE SANTA CATARINA

PREFEITURA MUNICIPAL DE VIDEIRA

DATA DE ABERTURA DAS PROPOSTAS DO EDITAL DE TOMADA DE PREÇOS Nº 01/2012-FMAS

A Comissão Permanente de Licitações, transcorrido o prazo sem interposição de recursos, torna pública a data de 20 de novembro de 2012 às 14:00 horas para a abertura dos envelopes contendo as propostas dos concorrentes habilitados no processo licitatório em epígrafe cujo objeto é a CONTRATAÇÃO DE EMPRESA PARA CONSTRUÇÃO DE EDIFICAÇÃO EM ALVENARIA (CASA LAR) COM ÁREA DE 284,05M², NA RUA ANTONIO RAIMUNDO LAZZARI LOTEAMENTO VINHEDO I, INCLUINDO MATERIAL E MÃO DE OBRA CONFORME PROJETO BÁSICO, conforme projeto básico.

Videira, 19 de novembro de 2012.

COMISSÃO PERMANENTE DE LICITAÇÃO

Vitor Meireles

PREFEITURA

Portaria Nº 196/2012

P O R T A R I A Nº 196/2012

IVANOR BOING, Prefeito Municipal de Vitor Meireles, Estado de Santa Catarina, no uso de suas atribuições legais, resolve

EXONERAR:

de acordo com o Artigo 30, da Lei Complementar Municipal nº 007/2003, de 13 de maio de 2003,

Nome: DARCI MOREIRA

Cargo: MOTORISTA

Do Quadro de Pessoal de Provimento Efetivo, da Prefeitura Municipal de Vitor Meireles/SC, na Secretaria de Educação, nomeado pela Portaria nº 003/1998, de 12 de janeiro de 1998, tomando posse no dia 12 de janeiro de 1998, com carga horária de 40 (quarenta) horas semanais, exonerado a partir de 19 de novembro de 2012.

Esta Portaria entra em vigor na data de sua assinatura, condicionada a sua validade à publicação no DOM/SC, nos termos da Lei nº 0659/09 e do Decreto nº 055/11.

Prefeitura Municipal de Vitor Meireles (SC),

19 de Novembro De 2012.

IVANOR BOING

Prefeito Municipal

REGISTRADA E PUBLICADA NA DATA

VITOR MEIRELES/SC, __/__/____

PUBLICADO DE ACORDO COM O DECRETO Nº 055/11.

Aviso de Pregão 39/2012

Processo de Licitação 39/2012

ESTADO DE SANTA CATARINA

MUNICÍPIO DE VITOR MEIRELES - SC

Modalidade: Pregão - Registro de Preços

O Município Vitor Meireles, Estado de Santa Catarina, torna público, para o conhecimento dos interessados, que se acha aberto Processo de Licitação, na modalidade de Pregão, na forma presencial, objetivando Registro de Preços, para aquisição de combustível, E que estará recebendo os envelopes contendo a proposta de preços e de documentos de habilitação, até as 09h30min, do dia 03 de dezembro de 2012 em sessão pública, na mesma dirigido pelo pregoeiro designado o senhor Ivandro Anzini, promovendo a seleção da proposta mais vantajosa à Administração Municipal. Íntegra do Edital pelo site www.vitormeireles.sc.gov.br, informações pelo telefone (47) 3258 0211.

Vitor Meireles (SC), em 20 de novembro de 2012.

IVANOR BOING

Prefeito Municipal

Aviso de Pregão Nº FMS 11/2012

Processo de Licitação 11/2012 FMS

ESTADO DE SANTA CATARINA

FUNDO MUNICIPAL DE SAÚDE DO MUNICÍPIO DE VITOR MEIRELES - SC

Modalidade: Pregão - Registro de Preços

O Município Vitor Meireles, Estado de Santa Catarina, torna público, para o conhecimento dos interessados, que se acha aberto Processo de Licitação, na modalidade de Pregão, na forma presencial, objetivando Registro de Preços, para aquisição de combustível. E que estará recebendo os envelopes contendo a proposta de preços e de documentos de habilitação, até as 10h00min, do dia 03 de dezembro de 2012 em sessão pública, na mesma dirigido pelo pregoeiro designado o senhor Ivandro Anzini, promovendo a seleção da proposta mais vantajosa à Administração Municipal. Íntegra do Edital pelo site www.vitormeireles.sc.gov.br, informações pelo telefone (47) 3258 0211.

Vitor Meireles (SC), em 20 de novembro de 2012.

IVANOR BOING

Prefeito Municipal

Aviso de Pregão Nº 38/2012

Processo de Licitação 38/2012

ESTADO DE SANTA CATARINA

MUNICÍPIO DE VITOR MEIRELES - SC

Modalidade: Pregão - Registro de Preços

O Município Vitor Meireles, Estado de Santa Catarina, torna público, para o conhecimento dos interessados, que se acha aberto Processo de Licitação, na modalidade de Pregão, na forma presencial, objetivando Registro de Preços, para aquisição de combustível, E que estará recebendo os envelopes contendo a proposta de preços e de documentos de habilitação, até as 09h00min, do dia 03 de dezembro de 2012 em sessão pública, na mesma dirigido pelo pregoeiro designado o senhor Ivandro Anzini, promovendo a seleção da proposta mais vantajosa à Administração Municipal. Íntegra do Edital pelo site www.vitormeireles.sc.gov.br, informações pelo telefone (47) 3258 0211.

Vitor Meireles (SC), em 20 de novembro de 2012.

IVANOR BOING

Prefeito Municipal



DOM/SC

ASSINADO DIGITALMENTE

Editais de Processo Seletivo Nº 004/2012
EDITAL DE PROCESSO SELETIVO nº 004/2012

Ivanor Böing, Prefeito Municipal de Vitor Meireles, Estado de Santa Catarina, no uso de suas atribuições legais e de acordo com a Lei Complementar Municipal nº 048, de 23/12/2009 e Lei Complementar Municipal nº 010 de 19/12/2003, TORNA PÚBLICO que estão abertas as inscrições para o processo seletivo de professores ACT - Admitidos em Caráter Temporário para atuação nas áreas de Educação Infantil, Ensino Fundamental (1º ao 5º ano) e Segundo Professor.

1 - DAS DISPOSIÇÕES PRELIMINARES

1.1 - O presente processo seletivo será regido por este edital e destina-se ao provimento de vagas de professores a serem admitidos em caráter temporário.

2 - DAS INSCRIÇÕES

2.1 - As inscrições deverão ser efetuadas no período entre 26/11/2012 a 30/11/2012, na sede da Secretaria Municipal de Educação, sito à Rua Santa Catarina, nº 1150, Centro, das 8:00 às 12:00 horas e das 13:30 às 17:00 horas;

2.2 - Ao preencher e assinar a ficha de inscrição, o candidato receberá o protocolo correspondente, que deverá ser apresentado no ato de escolha de vagas;

2.3 - O candidato, cuja documentação não estiver completa, terá sua inscrição indeferida;

2.4 - Após a data e horário fixado no item 2.1 não serão mais aceitas inscrições, sob qualquer condição;

2.5 - Somente serão permitidas inscrições de candidatos com habilitação mínima em Pedagogia, Educação Física e Artes, ou cursando uma destas áreas.

3 - DOS REQUISITOS PARA INSCRIÇÃO

3.1 - Ser brasileiro (nato ou naturalizado);

3.2 - Ter idade de dezoito anos, completos até a data do encerramento da inscrição;

3.3 - Estar em dia com as obrigações eleitorais;

3.4 - Estar em dia com as obrigações para com o serviço militar, se do sexo masculino;

3.5 - Apresentar, no ato da inscrição, fotocópia e original dos seguintes documentos:

3.5.1 - carteira de identidade;

3.5.2 - certificado de reservista, se do sexo masculino;

3.5.3 - CPF;

3.5.4 - título de eleitor e comprovante de votação da última eleição;

3.5.5 - comprovante de habilitação para a área de atuação expedida por instituição credenciada;

3.5.6 - declaração de frequência do curso de graduação do semestre cursado ou cursando, ou comprovante das disciplinas já cursadas;

3.5.7 - atestado tempo de serviço a partir de 01/01/2000.

4 - DO CARGO

4.1 - Professor admitido em caráter temporário (Educação Infantil, Ensino Fundamental) e Segundo Professor.

5 - DAS VAGAS E CARGA HORÁRIA:

5.1 - As vagas oferecidas para este processo seletivo serão as remanescentes do processo de escolha de vagas dos servidores efetivos;

5.2 - As vagas serão preenchidas de acordo com a necessidade, obedecendo-se a ordem de classificação.

6 - DA CLASSIFICAÇÃO

6.1 - Os candidatos serão classificados por ordem de habilitação, na seguinte forma:

6.1.1 - PEDAGOGIA:

6.1.1.1 - Pós - graduado na área da Educação - Pedagogia;

6.1.1.2 - Licenciatura Plena na área - Pedagogia;

6.1.1.3 - Cursando Licenciatura na área - Pedagogia;

6.1.1.4 - Curso de Ensino Médio - Magistério;

6.1.1.5 - Tempo de Serviço no cargo de Professor na Rede Municipal/Estadual de Ensino.

6.1.2 - EDUCAÇÃO FÍSICA:

6.1.2.1 - Pós - graduado na área da Educação - Educação Física;

6.1.2.2 - Licenciatura Plena na área - Educação Física;

6.1.2.3 - Cursando Licenciatura na área - Educação Física;

6.1.2.4 - Tempo de Serviço no cargo de Professor na Rede Municipal/Estadual de Ensino.

6.1.3 - ARTES:

6.1.3.1 - Pós - graduado na área da Educação - Artes;

6.1.3.2 - Licenciatura Plena na área - Artes;

6.1.3.3 - Cursando Licenciatura na área - Artes;

6.1.3.4 - Tempo de Serviço no cargo de Professor na Rede Municipal/Estadual de Ensino.

6.2 - Em caso de empate, o critério utilizado será a idade, vencendo o mais velho.

7- DA DIVULGAÇÃO

7.1 - A divulgação das listagens de classificação dar-se-á no dia 04/12/2012 a partir das 9 horas, as quais serão afixadas nos murais da Prefeitura Municipal e Secretaria Municipal da Educação.

8 - DA ESCOLHA DE VAGAS

8.1 - A escolha de vagas ocorrerá no dia 30/01/2013 com início às 9 horas, na Secretaria Municipal de Educação situada a Rua Santa Catarina nº 1150, Centro, Vitor Meireles, Santa Catarina;

8.2 - As vagas oferecidas corresponderão ao regime entre 10 a 40 horas semanais;

8.3 - A chamada dos candidatos obedecerá à ordem de classificação;

8.3.1 - A escolha de vagas será feita pelos classificados nos subitem 6, por área de atuação, da seguinte forma:

6.1.1 - PEDAGOGIA:

6.1.1.1 - Pós - graduado na área da Educação - Pedagogia;

6.1.1.2 - Licenciatura Plena na área - Pedagogia;

6.1.1.3 - Cursando Licenciatura na área - Pedagogia;

6.1.1.4 - Curso de Ensino Médio - Magistério;

6.1.2 - EDUCAÇÃO FÍSICA:

6.1.2.1 - Pós - graduado na área da Educação - Educação Física;

6.1.2.2 - Licenciatura Plena na área - Educação Física;

6.1.2.3 - Cursando Licenciatura na área - Educação Física;

6.1.3 - ARTES:

6.1.3.1 - Pós - graduado na área da Educação - Artes;

6.1.3.2 - Licenciatura Plena na área - Artes;

6.1.3.3 - Cursando Licenciatura na área - Artes;

8.3.2 - Os classificados no subitem 6.1.1, somente deverão escolher as vagas na área de Pedagogia; bem como os classificados no subitem 6.1.2 na área de Educação Física, 6.1.3 na área de Artes; caso encerrem os candidatos classificados nos subitem 6.1.2 (Educação Física) e 6.1.3 (Artes), os classificados no subitem 6.1.1 (Pedagogia), poderão escolher nas outras áreas, desde que não tenham mais vagas na área de Pedagogia;

8.4 - O candidato que não se apresentar no dia e horário

determinado para a escolha de vagas será desclassificado do Processo Seletivo, sem direito a chamada posterior; o candidato presente que não aceitar a vaga oferecida, perderá o direito pela primeira escolha, passando seu nome para o final da listagem de classificação para chamada posterior de acordo com eventuais necessidades da Secretaria Municipal de Educação;

8.5 - O candidato que escolher vaga e não assumir o exercício perderá todos os direitos previstos neste edital;

8.6 - O candidato que desistir da vaga após a contratação, perderá toda a sua pontuação no processo seletivo para professores ACTs para o ano letivo de 2014.

9 - DA REMUNERAÇÃO

9.1 - A remuneração dos servidores contratados por tempo determinado obedecerá à legislação municipal vigente.

10- DA VALIDADE DO PROCESSO SELETIVO

10.1- A validade do processo seletivo será para o ano letivo de 2013.

11- DISPOSIÇÕES GERAIS E FINAIS

11.1 - O candidato poderá efetuar sua inscrição pessoalmente ou por procuração pública ou particular e deverá ser revisada pelo candidato antes de assiná-la;

11.2 - A inscrição e a classificação não garantem ao candidato o direito de nomeação;

11.3 - Para ser nomeado, além da documentação apresentada na inscrição, o candidato deverá apresentar os documentos que serão solicitados pelo Departamento de Pessoal;

11.4 - No ato da inscrição, o candidato aceita as condições impostas neste edital;

11.5 - Os casos omissos serão resolvidos pela Secretaria Municipal de Educação e a Comissão de Processo Seletivo, nomeada pelo Decreto 052/2012.

Vitor Meireles, 19 de novembro de 2012.
IVANOR BÖING
Prefeito Municipal

ANEXO I

PREFEITURA MUNICIPAL DE VITOR MEIRELES
CRONOGRAMA PROCESSO SELETIVO 004/2012
SUJEITO A ALTERAÇÕES

20/11/2012	Publicação do Edital
21 a 22/11/2012	Prazo para impugnação do Edital
26/11 a 30/11/2012	Período de inscrições
04/12/2012	Homologação das inscrições e Publicação da classificação provisória
05/12 a 06/12/2012	Prazo para recurso contra não homologação das inscrições e contra a classificação provisória
07/12/2012	Homologação do resultado final do Processo Seletivo Nº 004/2012

Associações

FECAM

Resolução Nº 006/2012

RESOLUÇÃO Nº 006/2012

O Presidente da Federação Catarinense de Municípios - FECAM, DOUGLAS GLEEN WARMLING, Prefeito de Siderópolis, no uso de suas atribuições estatutárias previstas no art. 31, II e alíneas e em conformidade com os arts. 18, 19, 20, III, 21, 24, 30, 34 e parágrafos, todos do Estatuto da entidade,

RESOLVE:

Editar o Regulamento das Eleições para o Conselho Executivo e o Conselho Fiscal da FECAM 2013, a seguir:

Data e Local da Assembleia Geral Ordinária

Art. 1º Fixar o dia 18 de janeiro de 2013, às 15h30 minutos, destinado à realização da Assembleia Geral Ordinária, para eleição do Conselho Executivo e do Conselho Fiscal da Federação Catarinense de Municípios - FECAM, tendo por local o auditório do Golden Executive Hotel, na Rua São Benedito nº 50, na cidade de São José (As margens da BR 101, entre Biguaçu e São José).

Comissão Eleitoral

Art 2º A Comissão Eleitoral, conforme previsto no art. 34, § 6º do Estatuto social, é constituída por: DOUGLAS GLEEN WARMLING, Prefeito de Siderópolis (Presidente da Comissão Eleitoral); ERNEI JOSÉ STAHELIN, Prefeito de São Pedro de Alcântara; MARCOS LEONI OLIVEIRA, prefeito de Ermo; e ALEXANDRE ALVES, Diretor Executivo da FECAM.

I - Os atuais prefeitos que compõe o Conselho Executivo serão substituídos automaticamente pelos prefeitos que tomam posse em 01 de Janeiro de 2013, nos respectivos municípios e que assumem provisoriamente as suas funções na Fecam. Em caso de vacância dos membros da comissão eleitoral, serão chamados os prefeitos membros do Conselho Fiscal, em ordem sequencial.

Indicação dos Candidatos

Art 3º As indicações dos prefeitos candidatos aos cargos no Conselho Executivo ou no Conselho Fiscal da FECAM deverão ser feitas pelas associações de municípios até 20 (vinte) dias úteis (21 de dezembro de 2012) da Assembleia Geral Ordinária, conforme art. 34, § 2º, do Estatuto da FECAM, mediante o envio dos nomes em ofício encaminhado por fax ou e-mail, sendo facultada a cada Associação a indicação de até 03 (três) prefeitos para concorrerem em chapas distintas.

Parágrafo Único. Em caso de omissão da Associação na indicação dos nomes para compor as chapas às eleições na FECAM, o prefeito de município filiado poderá formalizar sua intenção de concorrer a um dos cargos do Conselho Executivo ou do Conselho Fiscal, até 15 (quinze) dias úteis (28 de dezembro de 2012) da Assembleia Geral Ordinária, conforme art. 34, § 3º, do Estatuto da FECAM, mediante envio de ofício por meio de fax ou e-mail.

Registro, Impugnação, Homologação e Publicação das Chapas

Art 4º O pedido de registro das chapas completas com os nomes dos prefeitos, partidos políticos e associações, para compor o Conselho Executivo e o Conselho Fiscal, com as indicações das



associações de municípios ou das indicações individuais dos prefeitos, conforme art. 3º desta Resolução, serão registradas na sede da FECAM até 12 (doze) dias úteis (03 de Janeiro de 2013) da Assembleia Geral Ordinária, conforme art. 34, § 4º, do Estatuto Social da FECAM.

Art 5º A adesão do prefeito a uma chapa o impede de participar de qualquer cargo em outra chapa, conforme dispõe o art. 34, § 3º, do Estatuto da FECAM.

Art 6º A Comissão Eleitoral reunir-se-á no terceiro dia útil da data do registro das chapas (15 de Janeiro de 2013), conforme art. 34, § 6º, do Estatuto Social da FECAM, para analisar, impugnar, homologar e publicar as chapas registradas.

Art 7º Caberá pedido de impugnação ao registro das chapas, até 2 (dois) dias úteis da publicação (16 de Janeiro de 2013), conforme art. 34, § 5º, do Estatuto Social da FECAM, junto à Comissão Eleitoral (art. 2º, desta Resolução).

Art 8º As chapas homologadas e registradas serão publicadas no Diário Oficial dos Municípios - DOM/SC, no portal da FECAM - endereço www.fecam.org.br - e no local da Assembleia Geral Ordinária.

Votação

Art 9º A eleição para o Conselho Executivo e o Conselho Fiscal acontecerá por votação secreta e nominal para as chapas oficialmente registradas, atendendo ao disposto no art. 34 e parágrafos, do Estatuto Social da FECAM.

Art 10. A votação secreta será realizada após a abertura do processo eleitoral pela Comissão, cujo prazo é fixado no Edital de Convocação e a apuração dos votos acontecerá assim que encerrado o prazo estipulado para a votação, seguindo-se com a divulgação da chapa vencedora.

Art 11. Havendo o registro de uma única chapa, para a eleição da FECAM, a votação poderá ocorrer por aclamação, sendo o processo conduzido pelo Presidente da Comissão Eleitoral.

Posse dos Membros do Conselho Executivo e do Conselho Fiscal

Art. 12. Assim que a Comissão Eleitoral der conhecimento da chapa vencedora, o Presidente da FECAM, que preside a Assembleia Geral Ordinária, encaminhará os procedimentos oficiais de posse e transmissão do cargo aos membros do Conselho Executivo e do Conselho Fiscal eleitos.

Disposições Finais

Art 13. Esta Resolução entra em vigor na data da sua publicação, revogadas as disposições em contrário.

Florianópolis, SC, 19 de Novembro de 2012.
DOUGLAS GLEEN WARMLING
Prefeito de Siderópolis
Presidente da FECAM

Edital de Convocação Nº 11/2012 - Assembleia Geral Extraordinária
EDITAL DE CONVOCAÇÃO Nº 11/2012
Assembleia Geral Extraordinária

O Presidente da Federação Catarinense de Municípios - FECAM, Senhor DOUGLAS GLEEN WARMLING, Prefeito de Siderópolis, no uso de suas atribuições estatutárias previstas nos arts. 18, 19,

22, II, 23, I, 24 a 27 e 31, II, alínea "a", todos do Estatuto da entidade,

CONVOCA:

Os senhores prefeitos dos municípios de Santa Catarina, filiados à FECAM e em dia com suas obrigações estatutárias, para a Assembleia Geral Extraordinária da entidade, a realizar-se na cidade de São José com a seguinte ordem do dia:

Data: 18 de janeiro de 2013

Horário: 15 horas

Local: Auditório do Golden Executive Hotel

Rua São Benedito, nº 50 - Serraria - São José/SC (As margens da BR 101, entre Biguaçu e São José).

Ordem do Dia:

15 horas - Alteração do Estatuto Social;

15h20min - Outros assuntos e encerramento da AGE.

Florianópolis, 19 de novembro de 2012.

DOUGLAS GLEEN WARMLING

Prefeito de SIDERÓPOLIS

Presidente da FECAM

Edital de Convocação Nº 12/2012 - Assembleia Geral Ordinária

EDITAL DE CONVOCAÇÃO Nº 12/2012

Assembleia Geral Ordinária

O Presidente da Federação Catarinense de Municípios - FECAM, Senhor DOUGLAS GLEEN WARMLING, Prefeito de Siderópolis, no uso de suas atribuições estatutárias previstas nos arts. 18, 19, 20, I, II e III, 21, I, 24 a 27, 30, 31, II, alínea "a", 34 e parágrafos, todos do Estatuto da entidade,

CONVOCA:

Os senhores prefeitos dos municípios de Santa Catarina, filiados à FECAM e em dia com suas obrigações estatutárias, para a Assembleia Geral Ordinária da entidade, a realizar-se na cidade de São José com a seguinte ordem do dia:

Data: 18 de janeiro de 2013

Horário: 15h30min

Local: Auditório do Golden Executive Hotel

Rua São Benedito, nº 50 - Serraria - São José/SC (As margens da BR 101, entre Biguaçu e São José)

Ordem do Dia:

15h30 min - Apresentação, apreciação e deliberação sobre o Plano de Trabalho e Orçamento para 2013, o Relatório de Atividades e a Prestação de Contas, relativos ao exercício de 2012 da FECAM;

16 horas - Eleição e posse dos prefeitos que compõem o Conselho Executivo e o Conselho Fiscal da FECAM, período 2013/2014;

16h30min - Encerramento da Assembleia Geral.

Florianópolis, 19 de novembro de 2012.

DOUGLAS GLEEN WARMLING

Prefeito de SIDERÓPOLIS

Presidente da FECAM

Consórcios

CINCO

Balancete Contábil Mês 10/2012 - CINCO

Santa Catarina

CONSORCIO INTEGRADO DO CONTESTADO - CINCO

Balancete de Verificação - 2012

Betha Sistemas

Exercício de 2012

Outubro

Página: 1/13

Máscara	Sist. Contábil	Descrição	Saldo Anterior	Débitos	Créditos	Saldo Atual
1		ATIVO	5.928.780,29D	929.835,12	743.674,90	6.114.940,51D
1.1		ATIVO CIRCULANTE	52.009,37D	185.384,44	184.608,66	52.785,15D
1.1.1		DISPONÍVEL	52.009,37D	185.384,44	184.608,66	52.785,15D
1.1.1.1		DISPONÍVEL EM MOEDA NACIONAL	52.009,37D	185.384,44	184.608,66	52.785,15D
1.1.1.1.2		BANCOS CONTA MOVIMENTO	52.009,37D	185.384,44	184.608,66	52.785,15D
1.1.1.1.2.99		OUTRAS CONTAS	52.009,37D	185.384,44	184.608,66	52.785,15D
1.1.1.1.2.99.02		BANCO DO BRASIL	52.009,37D	185.384,44	184.608,66	52.785,15D
1.1.1.1.2.99.02.01		BANCO DO BRASIL - MOVIMENTO	52.009,37D	185.384,44	184.608,66	52.785,15D
1.1.1.1.2.99.02.01.00.0001 (9317)	F	B. BRASIL SA CINCO MOVIMENTO 18.520-5	52.009,37D	185.384,44	184.608,66	52.785,15D
1.4		ATIVO PERMANENTE	33.765,91D	0,00	0,00	33.765,91D
1.4.2		IMOBILIZADO	33.765,91D	0,00	0,00	33.765,91D
1.4.2.1		BENS MÓVEIS E IMÓVEIS	33.765,91D	0,00	0,00	33.765,91D
1.4.2.1.2		BENS MÓVEIS	33.765,91D	0,00	0,00	33.765,91D
1.4.2.1.2.12 (357)	P	APARELHOS E UTENSÍLIOS DOMÉSTICOS	95,00D	0,00	0,00	95,00D
1.4.2.1.2.30 (368)	P	MÁQUINAS E EQUIPAMENTOS ENERGÉTICOS	67,49D	0,00	0,00	67,49D
1.4.2.1.2.34 (371)	P	MÁQUINAS, UTENSÍLIOS E EQUIPAMENTOS DIVERSOS	8.278,00D	0,00	0,00	8.278,00D
1.4.2.1.2.35 (372)	P	EQUIPAMENTOS DE PROCESSAMENTOS DE DADOS	5.012,51D	0,00	0,00	5.012,51D
1.4.2.1.2.40 (376)	P	MAQ.EQUIP.UTENSÍLIOS AGRÍ/AGROP.E RODOVIÁRIOS	15.070,00D	0,00	0,00	15.070,00D
1.4.2.1.2.42 (377)	P	MOBILIÁRIO EM GERAL	5.242,91D	0,00	0,00	5.242,91D
1.9		ATIVO COMPENSADO	5.843.005,01D	744.450,68	559.066,24	6.028.389,45D
1.9.1		EXECUÇÃO ORÇAMENTÁRIA DA RECEITA	2.150.000,00D	370.768,88	370.768,88	2.150.000,00D
1.9.1.1		ARRECADAÇÃO ORÇAMENTÁRIA - NATUREZA DA RECEITA	2.150.000,00D	185.384,44	185.384,44	2.150.000,00D
1.9.1.1.1 (425)	O	RECEITA A REALIZAR	980.658,64D	0,00	185.384,44	795.274,20D
1.9.1.1.4 (426)	O	RECEITA REALIZADA	1.169.341,36D	185.384,44	0,00	1.354.725,80D
1.9.1.2		ARRECADAÇÃO ORÇAMENTÁRIA - FONTE DE RECURSOS	0,00	185.384,44	185.384,44	0,00
1.9.1.2.1		CONTROLE POR FONTE DE RECURSOS	0,00	185.384,44	185.384,44	0,00
1.9.1.2.1.01 (429)	O	ARRECADAÇÃO REALIZADA POR FONTE	1.169.341,36D	185.384,44	0,00	1.354.725,80D
1.9.1.2.1.99 (431)	O	(R) OUTRAS ARRECADAÇÕES	1.169.341,36C	0,00	185.384,44	1.354.725,80C
1.9.2		FIXAÇÃO ORÇAMENTÁRIA DA DESPESA	2.491.904,50D	0,00	0,00	2.491.904,50D
1.9.2.1		DOTAÇÃO ORÇAMENTÁRIA	2.491.904,50D	0,00	0,00	2.491.904,50D
1.9.2.1.1		DOTAÇÃO INICIAL	4.168.754,98D	0,00	0,00	4.168.754,98D
1.9.2.1.1.01		CRÉDITO INICIAL	2.150.000,00D	0,00	0,00	2.150.000,00D
1.9.2.1.1.01.01 (436)	O	ORIGINÁRIO DO ORÇAMENTO	2.150.000,00D	0,00	0,00	2.150.000,00D
1.9.2.1.1.03		CRÉDITO INICIAL - SUPLEMENTAR	2.018.754,98D	0,00	0,00	2.018.754,98D
1.9.2.1.1.03.01 (441)	O	ORIGINÁRIO DO ORÇAMENTO	2.018.754,98D	0,00	0,00	2.018.754,98D
1.9.2.1.9		DOTAÇÃO CANCELADA/REMANEJADA	1.676.850,48C	0,00	0,00	1.676.850,48C
1.9.2.1.9.02		ALTERAÇÃO DA LEI ORÇAMENTÁRIA	1.676.850,48C	0,00	0,00	1.676.850,48C
1.9.2.1.9.02.09 (479)	O	(R) REDUÇÃO	1.676.850,48C	0,00	0,00	1.676.850,48C
1.9.3		EXECUÇÃO DA PROGRAMAÇÃO FINANCEIRA	1.198.600,51D	373.681,80	188.297,36	1.383.984,95D
1.9.3.2		DISPONIBILIDADES FINANCEIRAS	1.198.600,51D	373.681,80	188.297,36	1.383.984,95D
1.9.3.2.9		OUTRAS DISPONIBILIDADES FINANCEIRAS	1.198.600,51D	373.681,80	188.297,36	1.383.984,95D
1.9.3.2.9.02		DISPONIBILIDADES POR FONTE DE RECURSOS	1.198.600,51D	373.681,80	188.297,36	1.383.984,95D

Santa Catarina**CONSORCIO INTEGRADO DO CONTESTADO - CINCO**

Balancete de Verificação - 2012

Betha Sistemas

Exercício de 2012

Outubro

Página: 2/13

Máscara	Sist. Contábil	Descrição	Saldo Anterior	Débitos	Créditos	Saldo Atual
1.9.3.2.9.02.01 (9338)	C	DISPONIBILIDADES POR FONTE DE RECURSOS-A UTILIZAR	891.467,28C	186.084,44	2.988,70	708.371,54C
1.9.3.2.9.02.02 (9339)	C	DISPONIBILIDADES POR FONTE DE RECURSOS-COMPROMETID	943.476,65D	2.988,70	185.308,66	761.156,69D
1.9.3.2.9.02.03 (9340)	C	DISPONIBILIDADES POR FONTE DE RECURSOS-UTILIZADA	1.146.591,14D	184.608,66	0,00	1.331.199,80D
1.9.9		COMPENSAÇÕES ATIVAS DIVERSAS	2.500,00D	0,00	0,00	2.500,00D
1.9.9.1		RESPONSABILIDADES POR VALORES, TÍTULOS E BENS	2.500,00D	0,00	0,00	2.500,00D
1.9.9.1.1		RESPONSABILIDADES DE TERCEIROS	2.500,00D	0,00	0,00	2.500,00D
1.9.9.1.1.99		OUTRAS RESPONSABILIDADES DE TERCEIROS	2.500,00D	0,00	0,00	2.500,00D
1.9.9.1.1.99.00.01		RESPONSÁVEIS POR ADIANTAMENTOS	2.500,00D	0,00	0,00	2.500,00D
1.9.9.1.1.99.00.01.00.0001 (11297)	C	SIMONE APARECIDA SANTIAN RALDI	2.500,00D	0,00	0,00	2.500,00D

Santa Catarina**CONSORCIO INTEGRADO DO CONTESTADO - CINCO**

Balancete de Verificação - 2012

Betha Sistemas

Exercício de 2012

Outubro

Página: 3/13

Máscara	Sist. Contábil	Descrição	Saldo Anterior	Débitos	Créditos	Saldo Atual
2		PASSIVO	6.284.288,71C	527.131,96	675.658,58	6.432.815,33C
2.1		PASSIVO CIRCULANTE	414.394,89C	191.555,15	154.697,33	377.537,07C
2.1.1		DEPÓSITOS	7.184,63C	7.417,88	6.946,49	6.713,24C
2.1.1.1		CONSIGNAÇÕES	7.184,63C	7.417,88	6.946,49	6.713,24C
2.1.1.1.1		PREVIDÊNCIA SOCIAL	4.599,10C	4.599,10	4.248,50	4.248,50C
2.1.1.1.1.02		INSS	4.599,10C	4.599,10	4.248,50	4.248,50C
2.1.1.1.1.02.00.00.00.0001 (9337)	F	INSS SOBRE FOLHA DE PAGAMENTO	1.023,25C	1.023,25	1.033,79	1.033,79C
2.1.1.1.1.02.00.00.00.0003 (11365)	F	INSS CONDUVALE	3.575,85C	3.575,85	3.214,71	3.214,71C
2.1.1.1.2		PENSÃO ALIMENTÍCIA	0,00	233,25	233,25	0,00
2.1.1.1.2.00.00.00.00.0001 (11335)	F	PENSÃO ALIMENTICIA	0,00	233,25	233,25	0,00
2.1.1.1.4		TESOURO ESTADUAL E MUNICIPAL	2.585,53C	2.585,53	2.464,74	2.464,74C
2.1.1.1.4.02		ISS	1.437,92C	1.437,92	1.317,13	1.317,13C
2.1.1.1.4.02.00.00.00.0001 (11311)	F	ISS A RECOLHER IOMERÊ	35,85C	35,85	29,34	29,34C
2.1.1.1.4.02.00.00.00.0002 (11312)	F	ISS A RECOLHER RIO DAS ANTAS	19,49C	19,49	33,40	33,40C
2.1.1.1.4.02.00.00.00.0003 (11313)	F	ISS A RECOLHER LEBON RÉGIS	151,39C	151,39	66,21	66,21C
2.1.1.1.4.02.00.00.00.0004 (11314)	F	ISS A RECOLHER FRAIBURGO	360,33C	360,33	249,53	249,53C
2.1.1.1.4.02.00.00.00.0005 (11315)	F	ISS A RECOLHER ARROIO TRINTA	34,05C	34,05	120,04	120,04C
2.1.1.1.4.02.00.00.00.0006 (11316)	F	ISS A RECOLHER VIDEIRA	317,91C	317,91	310,95	310,95C
2.1.1.1.4.02.00.00.00.0007 (11320)	F	ISS A RECOLHER CAÇADOR	233,24C	233,24	213,17	213,17C
2.1.1.1.4.02.00.00.00.0008 (11321)	F	ISS A RECOLHER SALTO VELOSO	29,66C	29,66	123,74	123,74C
2.1.1.1.4.02.00.00.00.0009 (11322)	F	ISS A RECOLHER MATOS COSTA	20,78C	20,78	33,69	33,69C
2.1.1.1.4.02.00.00.00.0011 (11327)	F	ISS A RECOLHER IBIAM	14,85C	14,85	13,47	13,47C
2.1.1.1.4.02.00.00.00.0012 (11328)	F	ISS A RECOLHER MACIEIRA	0,00	0,00	47,02	47,02C
2.1.1.1.4.02.00.00.00.0013 (11329)	F	ISS A RECOLHER PINHEIRO PRETO	24,09C	24,09	39,18	39,18C
2.1.1.1.4.02.00.00.00.0014 (11330)	F	ISS A RECOLHER TANGARA	75,21C	75,21	34,25	34,25C
2.1.1.1.4.02.00.00.00.0015 (11364)	F	ISS A RECOLHER TIMBÓ GRANDE	121,07C	121,07	3,14	3,14C
2.1.1.1.4.03		IRRF	1.147,61C	1.147,61	1.147,61	1.147,61C
2.1.1.1.4.03.00.00.00.0001 (16798)	F	IRRF SOBRE FOLHA DE PAGAMENTO	1.147,61C	1.147,61	1.147,61	1.147,61C
2.1.2		OBRIGAÇÕES EM CIRCULAÇÃO	407.210,26C	184.137,27	147.750,84	370.823,83C
2.1.2.1		OBRIGAÇÕES A PAGAR	407.210,26C	184.137,27	147.750,84	370.823,83C
2.1.2.1.1		FORNECEDORES	402.951,13C	165.563,72	129.142,11	366.529,52C
2.1.2.1.1.01		DO EXERCÍCIO	402.951,13C	165.563,72	129.142,11	366.529,52C
2.1.2.1.1.01.00.01		FORNECEDORES DO EXERCÍCIO	402.951,13C	165.563,72	129.142,11	366.529,52C
2.1.2.1.2		PESSOAL A PAGAR	0,00	14.314,42	14.314,42	0,00
2.1.2.1.2.01		PESSOAL A PAGAR DO EXERCÍCIO	0,00	14.314,42	14.314,42	0,00
2.1.2.1.3		ENCARGOS SOCIAIS A RECOLHER	4.259,13C	4.259,13	4.294,31	4.294,31C
2.1.2.1.3.01		INSS	3.123,36C	3.123,36	3.149,16	3.149,16C
2.1.2.1.3.01.00.01		INSS DO EXERCÍCIO	3.123,36C	3.123,36	3.149,16	3.149,16C
2.1.2.1.3.03		FGTS	1.135,77C	1.135,77	1.145,15	1.145,15C
2.1.2.1.3.03.00.01		FGTS DO EXERCÍCIO	1.135,77C	1.135,77	1.145,15	1.145,15C
2.4		PATRIMÔNIO LÍQUIDO	26.888,81C	0,00	0,00	26.888,81C
2.4.1		PATRIMONIO/CAPITAL	26.888,81C	0,00	0,00	26.888,81C

Santa Catarina**CONSORCIO INTEGRADO DO CONTESTADO - CINCO**

Balancete de Verificação - 2012

Betha Sistemas

Exercício de 2012

Outubro

Página: 4/13

Máscara	Sist. Contábil	Descrição	Saldo Anterior	Débitos	Créditos	Saldo Atual
2.4.1.1 (1064)	P	PATRIMÔNIO	26.888,81C	0,00	0,00	26.888,81C
2.9		PASSIVO COMPENSADO	5.843.005,01C	335.576,81	520.961,25	6.028.389,45C
2.9.1		PREVISÃO ORÇAMENTÁRIA DA RECEITA	2.150.000,00C	0,00	0,00	2.150.000,00C
2.9.1.1		PREVISÃO ORÇAMENTÁRIA - NATUREZA DA RECEITA	2.150.000,00C	0,00	0,00	2.150.000,00C
2.9.1.1.1 (1080)	O	PREVISÃO INICIAL DA RECEITA	2.150.000,00C	0,00	0,00	2.150.000,00C
2.9.1.2.1.01 (1085)	O	PREVISÃO INICIAL POR FONTE DE RECURSOS	2.150.000,00C	0,00	0,00	2.150.000,00C
2.9.1.2.1.99 (1089)	O	(R)OUTROS CONTROLES POR FONTE DE RECURSOS	2.150.000,00D	0,00	0,00	2.150.000,00D
2.9.2		EXECUÇÃO ORÇAMENTÁRIA DA DESPESA	2.491.904,50C	335.576,81	335.576,81	2.491.904,50C
2.9.2.1		DISPONIBILIDADES DE CRÉDITO	1.388.858,92C	335.576,81	151.439,54	1.204.721,65C
2.9.2.1.1 (1092)	O	CRÉDITO DISPONÍVEL	403.587,05C	2.988,70	700,00	401.298,35C
2.9.2.1.2		CRÉDITO INDISPONÍVEL	620,00C	0,00	0,00	620,00C
2.9.2.1.2.05 (1097)	O	CRÉDITO PRÉ-EMPENHADO LÍQUIDO	620,00C	0,00	0,00	620,00C
2.9.2.1.3		CRÉDITO UTILIZADO	984.651,87C	332.588,11	150.739,54	802.803,30C
2.9.2.1.3.01 (1100)	O	CRÉDITO EMPENHADO A LIQUIDAR	529.081,76C	148.450,84	2.988,70	383.619,62C
2.9.2.1.3.02		CRÉDITO LIQUIDADO	455.570,11C	184.137,27	147.750,84	419.183,68C
2.9.2.1.3.02.01 (1102)	O	CRÉDITO EMPENHADO - LIQUIDADO	455.570,11C	184.137,27	147.750,84	419.183,68C
2.9.2.4		EXECUÇÃO DA DESPESA	1.103.045,58C	0,00	184.137,27	1.287.182,85C
2.9.2.4.1		EMIÇÃO DE EMPENHO	1.103.045,58C	0,00	184.137,27	1.287.182,85C
2.9.2.4.1.04		EMPENHOS POR CREDOR	1.103.045,58C	0,00	184.137,27	1.287.182,85C
2.9.2.4.1.04.03 (1141)	O	VALORES PAGOS	1.103.045,58C	0,00	184.137,27	1.287.182,85C
2.9.3		EXECUÇÃO DA PROGRAMAÇÃO FINANCEIRA	1.198.600,51C	0,00	185.384,44	1.383.984,95C
2.9.3.2		DISPONIBILIDADES FINANCEIRAS	1.198.600,51C	0,00	185.384,44	1.383.984,95C
2.9.3.2.9 (9342)	C	Controle das disponibilidades de recursos	1.198.600,51C	0,00	185.384,44	1.383.984,95C
2.9.9		COMPENSAÇÕES PASSIVAS DIVERSAS	2.500,00C	0,00	0,00	2.500,00C
2.9.9.1 (1217)	C	VALORES, TÍTULOS E BENS SOB RESPONSABILIDADE	2.500,00C	0,00	0,00	2.500,00C

Santa Catarina**CONSORCIO INTEGRADO DO CONTESTADO - CINCO**

Balancete de Verificação - 2012

Betha Sistemas

Exercício de 2012

Outubro

Página: 5/13

Máscara	Sist. Contábil	Descrição	Saldo Anterior	Débitos	Créditos	Saldo Atual
3		DESPESA	1.558.615,69D	147.750,84	0,00	1.706.366,53D
3.3		DESPESAS CORRENTES	1.524.849,78D	147.750,84	0,00	1.672.600,62D
3.3.1		PESSOAL E ENCARGOS SOCIAIS	130.974,54D	18.608,73	0,00	149.583,27D
3.3.1.9		Aplicacoes Diretas	130.974,54D	18.608,73	0,00	149.583,27D
3.3.1.9.0.11		Vencimentos e Vantagens Fixas - Pessoal Civil	98.262,04D	14.314,42	0,00	112.576,46D
3.3.1.9.0.11.01 (11444)	F	Vencimentos e Salários	97.051,36D	14.314,42	0,00	111.365,78D
3.3.1.9.0.11.42 (16787)	F	Férias Indenizadas - Recisões	1.098,53D	0,00	0,00	1.098,53D
3.3.1.9.0.11.43 (11445)	F	13º Salário	112,15D	0,00	0,00	112,15D
3.3.1.9.0.12		Vencimentos e Vantagens Fixas - Pessoal Militar	2.256,72D	0,00	0,00	2.256,72D
3.3.1.9.0.12.46 (11452)	F	Férias - Pagamento Antecipado	2.256,72D	0,00	0,00	2.256,72D
3.3.1.9.0.13		Obrigacoes Patronais	29.971,29D	4.294,31	0,00	34.265,60D
3.3.1.9.0.13.01 (11455)	F	FGTS	7.992,34D	1.145,15	0,00	9.137,49D
3.3.1.9.0.13.02 (11456)	F	Contribuições Previdenciárias - INSS	21.978,95D	3.149,16	0,00	25.128,11D
3.3.1.9.0.16		Outras Despesas Variaveis - Pessoal Civil	484,49D	0,00	0,00	484,49D
3.3.1.9.0.16.44 (11467)	F	Serviços Extraordinários	484,49D	0,00	0,00	484,49D
3.3.3		OUTRAS DESPESAS CORRENTES	1.393.875,24D	129.142,11	0,00	1.523.017,35D
3.3.3.9		Aplicacoes Diretas	1.393.875,24D	129.142,11	0,00	1.523.017,35D
3.3.3.9.0.30		Material de Consumo	687.804,90D	64.554,84	0,00	752.359,74D
3.3.3.9.0.30.01 (12717)	F	Combustíveis e Lubrificantes Automotivos	13.659,15D	0,00	0,00	13.659,15D
3.3.3.9.0.30.26 (12742)	F	Material Elétrico e Eletrônico	646.948,76D	60.646,76	0,00	707.595,52D
3.3.3.9.0.30.39 (12755)	F	Material para Manutenção de Veículos	21.141,07D	3.908,08	0,00	25.049,15D
3.3.3.9.0.30.96 (12768)	F	Materiais de Consumo - Pagamento Antecipado	955,92D	0,00	0,00	955,92D
3.3.3.9.0.30.99 (12769)	F	Outros Materiais de Consumo	5.100,00D	0,00	0,00	5.100,00D
3.3.3.9.0.33		Passagens e Despesas com Locomocao	517,68D	96,00	0,00	613,68D
3.3.3.9.0.33.99 (12790)	F	Outras Despesas com Locomoção	517,68D	96,00	0,00	613,68D
3.3.3.9.0.36		Outros Servicos de Terceiros - Pessoa Fisica	5.610,00D	1.100,00	0,00	6.710,00D
3.3.3.9.0.36.15 (12809)	F	Locação de Imóveis	5.610,00D	1.100,00	0,00	6.710,00D
3.3.3.9.0.39		Outros Servicos de Terceiros - Pessoa Juridica	699.942,66D	63.391,27	0,00	763.333,93D
3.3.3.9.0.39.08 (12865)	F	Manutenção de Software	1.350,00D	0,00	0,00	1.350,00D
3.3.3.9.0.39.11 (12868)	F	Locação de Softwares	7.997,08D	939,98	0,00	8.937,06D
3.3.3.9.0.39.15 (12871)	F	Limpeza de Veículos	480,00D	0,00	0,00	480,00D
3.3.3.9.0.39.19 (12874)	F	Manutenção e Conservação de Veículos	13.064,37D	1.610,00	0,00	14.674,37D
3.3.3.9.0.39.41 (12890)	F	Fornecimento de Alimentação	8.332,80D	333,00	0,00	8.665,80D
3.3.3.9.0.39.47 (12896)	F	Serviços de Comunicação em Geral	1.240,90D	549,70	0,00	1.790,60D
3.3.3.9.0.39.58 (12906)	F	Serviços de Telecomunicações	4.777,84D	766,98	0,00	5.544,82D
3.3.3.9.0.39.63 (12911)	F	Serviços Gráficos e Editoriais	7.280,00D	0,00	0,00	7.280,00D
3.3.3.9.0.39.80 (12928)	F	Hospedagens	4.073,00D	575,00	0,00	4.648,00D
3.3.3.9.0.39.81 (12929)	F	Serviços Bancários	1.883,05D	167,45	0,00	2.050,50D
3.3.3.9.0.39.96 (12940)	F	Outros Serviços de Terc Pessoa Jur - Pagto Antec	2.000,00D	0,00	0,00	2.000,00D
3.3.3.9.0.39.97 (12941)	F	Despesas de Teleprocessamento	2.822,16D	0,00	0,00	2.822,16D
3.3.3.9.0.39.99 (12942)	F	Outros Serviços de Terceiros - Pessoa Jurídica	644.641,46D	58.449,16	0,00	703.090,62D
3.4		DESPESAS DE CAPITAL	33.765,91D	0,00	0,00	33.765,91D

Santa Catarina
CONSORCIO INTEGRADO DO CONTESTADO - CINCO
Balancete de Verificação - 2012

Betha Sistemas

Exercício de 2012

Outubro

Página: 6/13

Máscara	Sist. Contábil	Descrição	Saldo Anterior	Débitos	Créditos	Saldo Atual
3.4.4		INVESTIMENTOS	33.765,91D	0,00	0,00	33.765,91D
3.4.4.9		Aplicacoes Diretas	33.765,91D	0,00	0,00	33.765,91D
3.4.4.9.0.52		Equipamentos e Material Permanente	33.765,91D	0,00	0,00	33.765,91D
3.4.4.9.0.52.12 (13927)	F	Aparelhos e Utensílios Domésticos	95,00D	0,00	0,00	95,00D
3.4.4.9.0.52.30 (13936)	F	Máquinas e Equipamentos Energéticos	67,49D	0,00	0,00	67,49D
3.4.4.9.0.52.34 (13939)	F	Máquinas, Utensílios e Equipamentos Diversos	7.150,00D	0,00	0,00	7.150,00D
3.4.4.9.0.52.35 (13940)	F	Equipamentos de Processamento de Dados	5.012,51D	0,00	0,00	5.012,51D
3.4.4.9.0.52.40 (13944)	F	Máquinas e Equipamentos Agrícolas e Rodoviários	15.070,00D	0,00	0,00	15.070,00D
3.4.4.9.0.52.42 (13946)	F	Mobiliário em Geral	6.370,91D	0,00	0,00	6.370,91D

Santa Catarina**CONSORCIO INTEGRADO DO CONTESTADO - CINCO**

Balancete de Verificação - 2012

Betha Sistemas

Exercício de 2012

Outubro

Página: 7/13

Máscara	Sist. Contábil	Descrição	Saldo Anterior	Débitos	Créditos	Saldo Atual
4		RECEITAS	1.169.341,36C	0,00	185.384,44	1.354.725,80C
4.1		RECEITAS CORRENTES	1.169.341,36C	0,00	185.384,44	1.354.725,80C
4.1.3		RECEITA PATRIMONIAL	2.354,88C	0,00	170,62	2.525,50C
4.1.3.2		RECEITAS DE VALORES MOBILIARIOS	2.354,88C	0,00	170,62	2.525,50C
4.1.3.2.5		Remuneração de Depósitos Bancários	2.354,88C	0,00	170,62	2.525,50C
4.1.3.2.5.01		Remuneração de Dep Banc de Rec Vinculados	2.354,88C	0,00	170,62	2.525,50C
4.1.3.2.5.01.99		Remuneração de Outros Dep Banc Recursos Vinculados	2.354,88C	0,00	170,62	2.525,50C
4.1.3.2.5.01.99.01 (14904)	F	Remuneração Dep. Bancários - Municípios Consorciad	2.354,88C	0,00	170,62	2.525,50C
4.1.6		RECEITA DE SERVIÇOS	61.794,00C	0,00	0,00	61.794,00C
4.1.6.0.0.99		Outros Serviços	61.794,00C	0,00	0,00	61.794,00C
4.1.6.0.0.99.01 (15289)	F	Outros Serviços - Horas Máquinas	61.794,00C	0,00	0,00	61.794,00C
4.1.7		TRANSFERÊNCIAS CORRENTES	1.093.023,59C	0,00	185.003,82	1.278.027,41C
4.1.7.2		TRANSFERÊNCIAS INTERGOVERNAMENTAIS	1.093.023,59C	0,00	185.003,82	1.278.027,41C
4.1.7.2.3		TRANSFERÊNCIAS DOS MUNICÍPIOS	1.093.023,59C	0,00	185.003,82	1.278.027,41C
4.1.7.2.3.37		Transferências a Consórcios Públicos	1.093.023,59C	0,00	185.003,82	1.278.027,41C
4.1.7.2.3.37.05		ARROIO TRINTA	47.349,43C	0,00	7.050,57	54.400,00C
4.1.7.2.3.37.05.01		GRUPO DE PROGRAMA 01	47.349,43C	0,00	7.050,57	54.400,00C
4.1.7.2.3.37.05.01.01		Manutenção do CINCO	6.500,00C	0,00	650,00	7.150,00C
4.1.7.2.3.37.05.01.01.3100 (15389)	F	Pessoal e Encargos Sociais	3.690,50C	0,00	369,05	4.059,55C
4.1.7.2.3.37.05.01.01.3300 (15390)	F	Outras Despesas Correntes	2.412,70C	0,00	241,27	2.653,97C
4.1.7.2.3.37.05.01.01.4400 (15391)	F	Investimentos	396,80C	0,00	39,68	436,48C
4.1.7.2.3.37.05.01.02		Serviços de Máquinas	18.400,00C	0,00	0,00	18.400,00C
4.1.7.2.3.37.05.01.02.3100 (15393)	F	Pessoal e Encargos Sociais	4.420,00C	0,00	0,00	4.420,00C
4.1.7.2.3.37.05.01.02.3300 (15394)	F	Outras Despesas Correntes	13.580,00C	0,00	0,00	13.580,00C
4.1.7.2.3.37.05.01.02.4400 (15395)	F	Investimentos	400,00C	0,00	0,00	400,00C
4.1.7.2.3.37.05.01.03		Iluminação Pública	22.449,43C	0,00	6.400,57	28.850,00C
4.1.7.2.3.37.05.01.03.3100 (15397)	F	Pessoal e Encargos Sociais	793,70C	0,00	79,37	873,07C
4.1.7.2.3.37.05.01.03.3300 (15398)	F	Outras Despesas Correntes	21.655,73C	0,00	6.321,20	27.976,93C
4.1.7.2.3.37.09		CAÇADOR	174.000,00C	0,00	0,00	174.000,00C
4.1.7.2.3.37.09.01		GRUPO DE PROGRAMA 01	174.000,00C	0,00	0,00	174.000,00C
4.1.7.2.3.37.09.01.01		Manutenção do CINCO	15.600,00C	0,00	0,00	15.600,00C
4.1.7.2.3.37.09.01.01.3100 (15403)	F	Pessoal e Encargos Sociais	8.857,20C	0,00	0,00	8.857,20C
4.1.7.2.3.37.09.01.01.3300 (15404)	F	Outras Despesas Correntes	5.790,40C	0,00	0,00	5.790,40C
4.1.7.2.3.37.09.01.01.4400 (15405)	F	Investimentos	952,40C	0,00	0,00	952,40C
4.1.7.2.3.37.09.01.03		Iluminação Pública	158.400,00C	0,00	0,00	158.400,00C
4.1.7.2.3.37.09.01.03.3100 (15411)	F	Pessoal e Encargos Sociais	1.904,80C	0,00	0,00	1.904,80C
4.1.7.2.3.37.09.01.03.3300 (15412)	F	Outras Despesas Correntes	156.495,20C	0,00	0,00	156.495,20C
4.1.7.2.3.37.10		CALMON	12.000,00C	0,00	0,00	12.000,00C
4.1.7.2.3.37.10.01		GRUPO DE PROGRAMA 01	12.000,00C	0,00	0,00	12.000,00C
4.1.7.2.3.37.10.01.01		Manutenção do CINCO	7.800,00C	0,00	0,00	7.800,00C
4.1.7.2.3.37.10.01.01.3100 (15417)	F	Pessoal e Encargos Sociais	4.428,57C	0,00	0,00	4.428,57C
4.1.7.2.3.37.10.01.01.3300 (15418)	F	Outras Despesas Correntes	2.895,24C	0,00	0,00	2.895,24C

Santa Catarina**CONSORCIO INTEGRADO DO CONTESTADO - CINCO**

Balancete de Verificação - 2012

Betha Sistemas

Exercício de 2012

Outubro

Página: 8/13

Máscara	Sist. Contábil	Descrição	Saldo Anterior	Débitos	Créditos	Saldo Atual
4.1.7.2.3.37.10.01.01.4400 (15419)	F	Investimentos	476,19C	0,00	0,00	476,19C
4.1.7.2.3.37.10.01.03		Iluminação Pública	4.200,00C	0,00	0,00	4.200,00C
4.1.7.2.3.37.10.01.03.3100 (15425)	F	Pessoal e Encargos Sociais	952,44C	0,00	0,00	952,44C
4.1.7.2.3.37.10.01.03.3300 (15426)	F	Outras Despesas Correntes	3.247,56C	0,00	0,00	3.247,56C
4.1.7.2.3.37.19		FRAIBURGO	237.413,04C	0,00	34.592,28	272.005,32C
4.1.7.2.3.37.19.01		GRUPO DE PROGRAMA 01	237.413,04C	0,00	34.592,28	272.005,32C
4.1.7.2.3.37.19.01.01		Manutenção do CINCO	15.600,00C	0,00	3.900,00	19.500,00C
4.1.7.2.3.37.19.01.01.3100 (15431)	F	Pessoal e Encargos Sociais	8.857,20C	0,00	2.214,30	11.071,50C
4.1.7.2.3.37.19.01.01.3300 (15432)	F	Outras Despesas Correntes	5.790,40C	0,00	1.447,60	7.238,00C
4.1.7.2.3.37.19.01.01.4400 (15433)	F	Investimentos	952,40C	0,00	238,10	1.190,50C
4.1.7.2.3.37.19.01.03		Iluminação Pública	221.813,04C	0,00	30.692,28	252.505,32C
4.1.7.2.3.37.19.01.03.3100 (15439)	F	Pessoal e Encargos Sociais	1.904,80C	0,00	476,20	2.381,00C
4.1.7.2.3.37.19.01.03.3300 (15440)	F	Outras Despesas Correntes	219.908,24C	0,00	30.216,08	250.124,32C
4.1.7.2.3.37.22		IBIAM	37.988,03C	0,00	1.823,20	39.811,23C
4.1.7.2.3.37.22.01		GRUPO DE PROGRAMA 01	37.988,03C	0,00	1.823,20	39.811,23C
4.1.7.2.3.37.22.01.01		Manutenção do CINCO	5.850,00C	0,00	650,00	6.500,00C
4.1.7.2.3.37.22.01.01.3100 (15445)	F	Pessoal e Encargos Sociais	3.321,45C	0,00	369,05	3.690,50C
4.1.7.2.3.37.22.01.01.3300 (15446)	F	Outras Despesas Correntes	2.171,43C	0,00	241,27	2.412,70C
4.1.7.2.3.37.22.01.01.4400 (15447)	F	Investimentos	357,12C	0,00	39,68	396,80C
4.1.7.2.3.37.22.01.02		Serviços de Máquinas	20.094,00C	0,00	0,00	20.094,00C
4.1.7.2.3.37.22.01.02.3300 (15450)	F	Outras Despesas Correntes	20.094,00C	0,00	0,00	20.094,00C
4.1.7.2.3.37.22.01.03		Iluminação Pública	12.044,03C	0,00	1.173,20	13.217,23C
4.1.7.2.3.37.22.01.03.3100 (15453)	F	Pessoal e Encargos Sociais	714,33C	0,00	79,37	793,70C
4.1.7.2.3.37.22.01.03.3300 (15454)	F	Outras Despesas Correntes	11.329,70C	0,00	1.093,83	12.423,53C
4.1.7.2.3.37.24		IOMERÊ	42.779,09C	0,00	4.385,50	47.164,59C
4.1.7.2.3.37.24.01		GRUPO DE PROGRAMA 01	42.779,09C	0,00	4.385,50	47.164,59C
4.1.7.2.3.37.24.01.01		Manutenção do CINCO	5.850,00C	0,00	650,00	6.500,00C
4.1.7.2.3.37.24.01.01.3100 (15459)	F	Pessoal e Encargos Sociais	3.321,45C	0,00	369,05	3.690,50C
4.1.7.2.3.37.24.01.01.3300 (15460)	F	Outras Despesas Correntes	2.171,43C	0,00	241,27	2.412,70C
4.1.7.2.3.37.24.01.01.4400 (15461)	F	Investimentos	357,12C	0,00	39,68	396,80C
4.1.7.2.3.37.24.01.03		Iluminação Pública	36.929,09C	0,00	3.735,50	40.664,59C
4.1.7.2.3.37.24.01.03.3100 (15467)	F	Pessoal e Encargos Sociais	714,33C	0,00	79,37	793,70C
4.1.7.2.3.37.24.01.03.3300 (15468)	F	Outras Despesas Correntes	36.214,76C	0,00	3.656,13	39.870,89C
4.1.7.2.3.37.33		LEBON RÉGIS	69.515,53C	0,00	1.000,00	70.515,53C
4.1.7.2.3.37.33.01		GRUPO DE PROGRAMA 01	69.515,53C	0,00	1.000,00	70.515,53C
4.1.7.2.3.37.33.01.01		Manutenção do CINCO	5.850,00C	0,00	650,00	6.500,00C
4.1.7.2.3.37.33.01.01.3100 (15473)	F	Pessoal e Encargos Sociais	3.321,45C	0,00	369,05	3.690,50C
4.1.7.2.3.37.33.01.01.3300 (15474)	F	Outras Despesas Correntes	2.171,43C	0,00	241,27	2.412,70C
4.1.7.2.3.37.33.01.01.4400 (15475)	F	Investimentos	357,12C	0,00	39,68	396,80C
4.1.7.2.3.37.33.01.02		Serviços de Máquinas	13.600,00C	0,00	0,00	13.600,00C
4.1.7.2.3.37.33.01.02.3100 (15477)	F	Pessoal e Encargos Sociais	4.420,00C	0,00	0,00	4.420,00C
4.1.7.2.3.37.33.01.02.3300 (15478)	F	Outras Despesas Correntes	8.780,00C	0,00	0,00	8.780,00C

Santa Catarina**CONSORCIO INTEGRADO DO CONTESTADO - CINCO**

Balancete de Verificação - 2012

Betha Sistemas

Exercício de 2012

Outubro

Página: 9/13

Máscara	Sist. Contábil	Descrição	Saldo Anterior	Débitos	Créditos	Saldo Atual
4.1.7.2.3.37.33.01.02.4400 (15479)	F	Investimentos	400,00C	0,00	0,00	400,00C
4.1.7.2.3.37.33.01.03		Iluminação Pública	50.065,53C	0,00	350,00	50.415,53C
4.1.7.2.3.37.33.01.03.3100 (15481)	F	Pessoal e Encargos Sociais	714,33C	0,00	79,37	793,70C
4.1.7.2.3.37.33.01.03.3300 (15482)	F	Outras Despesas Correntes	49.351,20C	0,00	270,63	49.621,83C
4.1.7.2.3.37.36		MACIEIRA	12.811,36C	0,00	1.000,00	13.811,36C
4.1.7.2.3.37.36.01		GRUPO DE PROGRAMA 01	12.811,36C	0,00	1.000,00	13.811,36C
4.1.7.2.3.37.36.01.01		Manutenção do CINCO	5.929,37C	0,00	650,00	6.579,37C
4.1.7.2.3.37.36.01.01.3100 (15487)	F	Pessoal e Encargos Sociais	3.400,82C	0,00	369,05	3.769,87C
4.1.7.2.3.37.36.01.01.3300 (15488)	F	Outras Despesas Correntes	2.171,43C	0,00	241,27	2.412,70C
4.1.7.2.3.37.36.01.01.4400 (15489)	F	Investimentos	357,12C	0,00	39,68	396,80C
4.1.7.2.3.37.36.01.03		Iluminação Pública	6.881,99C	0,00	350,00	7.231,99C
4.1.7.2.3.37.36.01.03.3100 (15495)	F	Pessoal e Encargos Sociais	634,96C	0,00	79,37	714,33C
4.1.7.2.3.37.36.01.03.3300 (15496)	F	Outras Despesas Correntes	6.247,03C	0,00	270,63	6.517,66C
4.1.7.2.3.37.38		MATOS COSTA	8.772,24C	0,00	0,00	8.772,24C
4.1.7.2.3.37.38.01		GRUPO DE PROGRAMA 01	8.772,24C	0,00	0,00	8.772,24C
4.1.7.2.3.37.38.01.03		Iluminação Pública	8.772,24C	0,00	0,00	8.772,24C
4.1.7.2.3.37.38.01.03.3300 (15510)	F	Outras Despesas Correntes	8.772,24C	0,00	0,00	8.772,24C
4.1.7.2.3.37.43		PINHEIRO PRETO	28.673,54C	0,00	4.487,38	33.160,92C
4.1.7.2.3.37.43.01		GRUPO DE PROGRAMA 01	28.673,54C	0,00	4.487,38	33.160,92C
4.1.7.2.3.37.43.01.01		Manutenção do CINCO	5.850,00C	0,00	650,00	6.500,00C
4.1.7.2.3.37.43.01.01.3100 (15515)	F	Pessoal e Encargos Sociais	3.321,45C	0,00	369,05	3.690,50C
4.1.7.2.3.37.43.01.01.3300 (15516)	F	Outras Despesas Correntes	2.171,43C	0,00	241,27	2.412,70C
4.1.7.2.3.37.43.01.01.4400 (15517)	F	Investimentos	357,12C	0,00	39,68	396,80C
4.1.7.2.3.37.43.01.03		Iluminação Pública	22.823,54C	0,00	3.837,38	26.660,92C
4.1.7.2.3.37.43.01.03.3100 (15523)	F	Pessoal e Encargos Sociais	714,33C	0,00	79,37	793,70C
4.1.7.2.3.37.43.01.03.3300 (15524)	F	Outras Despesas Correntes	22.109,21C	0,00	3.758,01	25.867,22C
4.1.7.2.3.37.49		RIO DAS ANTAS	57.391,89C	0,00	2.708,29	60.100,18C
4.1.7.2.3.37.49.01		GRUPO DE PROGRAMA 01	57.391,89C	0,00	2.708,29	60.100,18C
4.1.7.2.3.37.49.01.01		Manutenção do CINCO	5.850,00C	0,00	650,00	6.500,00C
4.1.7.2.3.37.49.01.01.3100 (15529)	F	Pessoal e Encargos Sociais	3.321,45C	0,00	369,05	3.690,50C
4.1.7.2.3.37.49.01.01.3300 (15530)	F	Outras Despesas Correntes	2.171,43C	0,00	241,27	2.412,70C
4.1.7.2.3.37.49.01.01.4400 (15531)	F	Investimentos	357,12C	0,00	39,68	396,80C
4.1.7.2.3.37.49.01.03		Iluminação Pública	51.541,89C	0,00	2.058,29	53.600,18C
4.1.7.2.3.37.49.01.03.3100 (15537)	F	Pessoal e Encargos Sociais	714,33C	0,00	79,37	793,70C
4.1.7.2.3.37.49.01.03.3300 (15538)	F	Outras Despesas Correntes	50.827,56C	0,00	1.978,92	52.806,48C
4.1.7.2.3.37.50		SALTO VELOSO	22.778,48C	0,00	0,00	22.778,48C
4.1.7.2.3.37.50.01		GRUPO DE PROGRAMA 01	22.778,48C	0,00	0,00	22.778,48C
4.1.7.2.3.37.50.01.01		Manutenção do CINCO	5.200,00C	0,00	0,00	5.200,00C
4.1.7.2.3.37.50.01.01.3100 (15543)	F	Pessoal e Encargos Sociais	2.952,40C	0,00	0,00	2.952,40C
4.1.7.2.3.37.50.01.01.3300 (15544)	F	Outras Despesas Correntes	1.930,16C	0,00	0,00	1.930,16C
4.1.7.2.3.37.50.01.01.4400 (15545)	F	Investimentos	317,44C	0,00	0,00	317,44C
4.1.7.2.3.37.50.01.03		Iluminação Pública	17.578,48C	0,00	0,00	17.578,48C

Santa Catarina**CONSORCIO INTEGRADO DO CONTESTADO - CINCO**

Balancete de Verificação - 2012

Betha Sistemas

Exercício de 2012

Outubro

Página: 10/13

Máscara	Sist. Contábil	Descrição	Saldo Anterior	Débitos	Créditos	Saldo Atual
4.1.7.2.3.37.50.01.03.3100 (15551)	F	Pessoal e Encargos Sociais	634,96C	0,00	0,00	634,96C
4.1.7.2.3.37.50.01.03.3300 (15552)	F	Outras Despesas Correntes	16.943,52C	0,00	0,00	16.943,52C
4.1.7.2.3.37.54		TANGARÁ	44.408,81C	0,00	3.068,29	47.477,10C
4.1.7.2.3.37.54.01		GRUPO DE PROGRAMA 01	44.408,81C	0,00	3.068,29	47.477,10C
4.1.7.2.3.37.54.01.01		Manutenção do CINCO	5.850,00C	0,00	650,00	6.500,00C
4.1.7.2.3.37.54.01.01.3100 (15557)	F	Pessoal e Encargos Sociais	3.321,45C	0,00	369,05	3.690,50C
4.1.7.2.3.37.54.01.01.3300 (15558)	F	Outras Despesas Correntes	2.171,43C	0,00	241,27	2.412,70C
4.1.7.2.3.37.54.01.01.4400 (15559)	F	Investimentos	357,12C	0,00	39,68	396,80C
4.1.7.2.3.37.54.01.03		Iluminação Pública	38.558,81C	0,00	2.418,29	40.977,10C
4.1.7.2.3.37.54.01.03.3100 (15565)	F	Pessoal e Encargos Sociais	714,33C	0,00	79,37	793,70C
4.1.7.2.3.37.54.01.03.3300 (15566)	F	Outras Despesas Correntes	37.844,48C	0,00	2.338,92	40.183,40C
4.1.7.2.3.37.55		TIMBÓ GRANDE	19.142,15C	0,00	0,00	19.142,15C
4.1.7.2.3.37.55.01		GRUPO DE PROGRAMA 01	19.142,15C	0,00	0,00	19.142,15C
4.1.7.2.3.37.55.01.01		Manutenção do CINCO	1.688,89C	0,00	0,00	1.688,89C
4.1.7.2.3.37.55.01.01.3100 (15571)	F	Pessoal e Encargos Sociais	1.688,89C	0,00	0,00	1.688,89C
4.1.7.2.3.37.55.01.03		Iluminação Pública	17.453,26C	0,00	0,00	17.453,26C
4.1.7.2.3.37.55.01.03.3100 (15579)	F	Pessoal e Encargos Sociais	555,59C	0,00	0,00	555,59C
4.1.7.2.3.37.55.01.03.3300 (15580)	F	Outras Despesas Correntes	16.897,67C	0,00	0,00	16.897,67C
4.1.7.2.3.37.60		VIDEIRA	278.000,00C	0,00	124.888,31	402.888,31C
4.1.7.2.3.37.60.01		GRUPO DE PROGRAMA 01	278.000,00C	0,00	124.888,31	402.888,31C
4.1.7.2.3.37.60.01.01		Manutenção do CINCO	11.700,00C	0,00	7.800,00	19.500,00C
4.1.7.2.3.37.60.01.01.3100 (15585)	F	Pessoal e Encargos Sociais	6.642,90C	0,00	4.428,60	11.071,50C
4.1.7.2.3.37.60.01.01.3300 (15586)	F	Outras Despesas Correntes	4.342,80C	0,00	3.371,40	7.714,20C
4.1.7.2.3.37.60.01.01.4400 (15587)	F	Investimentos	714,30C	0,00	0,00	714,30C
4.1.7.2.3.37.60.01.03		Iluminação Pública	266.300,00C	0,00	117.088,31	383.388,31C
4.1.7.2.3.37.60.01.03.3100 (15593)	F	Pessoal e Encargos Sociais	1.428,60C	0,00	952,40	2.381,00C
4.1.7.2.3.37.60.01.03.3300 (15594)	F	Outras Despesas Correntes	264.871,40C	0,00	116.135,91	381.007,31C
4.1.9		OUTRAS RECEITAS CORRENTES	12.168,89C	0,00	210,00	12.378,89C
4.1.9.1		Multas e Juros de Mora	12.124,60C	0,00	210,00	12.334,60C
4.1.9.1.9		Multas de Outras Origens	12.124,60C	0,00	210,00	12.334,60C
4.1.9.1.9.27 (16172)	F	Multas e Juros Previstos em Contratos	12.124,60C	0,00	210,00	12.334,60C
4.1.9.2		INDENIZAÇÕES E RESTITUIÇÕES	44,29C	0,00	0,00	44,29C
4.1.9.2.2		RESTITUIÇÕES	44,29C	0,00	0,00	44,29C
4.1.9.2.2.99 (16248)	F	Outras Restituições	44,29C	0,00	0,00	44,29C

Santa Catarina**CONSORCIO INTEGRADO DO CONTESTADO - CINCO**

Balancete de Verificação - 2012

Betha Sistemas

Exercício de 2012

Outubro

Página: 11/13

Máscara	Sist. Contábil	Descrição	Saldo Anterior	Débitos	Créditos	Saldo Atual
5		RESULTADO DIMINUTIVO DO EXERCÍCIO	29.259,15D	0,00	0,00	29.259,15D
5.2		RESULTADO EXTRA-ORÇAMENTÁRIO	29.259,15D	0,00	0,00	29.259,15D
5.2.2		INTERFERÊNCIAS PASSIVAS	29.259,15D	0,00	0,00	29.259,15D
5.2.2.3		MOVIMENTOS DE FUNDOS A CRÉDITO	29.259,15D	0,00	0,00	29.259,15D
5.2.2.3.3		MOVIMENTOS DE FUNDOS PRÓPRIOS	29.259,15D	0,00	0,00	29.259,15D
5.2.2.3.3.07		AJUSTE DE SISTEMAS CONTÁBEIS	29.259,15D	0,00	0,00	29.259,15D
5.2.2.3.3.07.03 (1286)	P	AJUSTE DE SISTEMAS CONTÁBEIS - NÃO FINANCEIRO	26.888,81D	0,00	0,00	26.888,81D
5.2.2.3.3.07.04 (1287)	F	AJUSTE DE SISTEMAS CONTÁBEIS - FINANCEIRO	2.370,34D	0,00	0,00	2.370,34D

Santa Catarina**CONSORCIO INTEGRADO DO CONTESTADO - CINCO**

Balancete de Verificação - 2012

Betha Sistemas

Exercício de 2012

Outubro

Página: 12/13

Máscara	Sist. Contábil	Descrição	Saldo Anterior	Débitos	Créditos	Saldo Atual
6		RESULTADO AUMENTATIVO DO EXERCÍCIO	63.025,06C	0,00	0,00	63.025,06C
6.1		RESULTADO ORÇAMENTÁRIO	33.765,91C	0,00	0,00	33.765,91C
6.1.3		MUTAÇÕES ATIVAS	33.765,91C	0,00	0,00	33.765,91C
6.1.3.1		INCORPORAÇÃO DE ATIVOS	33.765,91C	0,00	0,00	33.765,91C
6.1.3.1.1		AQUISIÇÕES DE BENS	33.765,91C	0,00	0,00	33.765,91C
6.1.3.1.1.02		BENS MÓVEIS	33.765,91C	0,00	0,00	33.765,91C
6.1.3.1.1.02.01 (1437)	P	BENS MÓVEIS DE USO PERMANENTE	33.765,91C	0,00	0,00	33.765,91C
6.2		RESULTADO EXTRA-ORÇAMENTÁRIO	29.259,15C	0,00	0,00	29.259,15C
6.2.2		INTERFERÊNCIAS ATIVAS	29.259,15C	0,00	0,00	29.259,15C
6.2.2.3		MOVIMENTOS DE FUNDOS A DÉBITO	29.259,15C	0,00	0,00	29.259,15C
6.2.2.3.3		MOVIMENTOS DE FUNDOS PRÓPRIOS	29.259,15C	0,00	0,00	29.259,15C
6.2.2.3.3.07		AJUSTES DE SISTEMAS CONTÁBEIS	29.259,15C	0,00	0,00	29.259,15C
6.2.2.3.3.07.04 (1472)	F	AJUSTES DE SISTEMAS CONTÁBEIS - FINANCEIROS	29.259,15C	0,00	0,00	29.259,15C

Santa Catarina**CONSORCIO INTEGRADO DO CONTESTADO - CINCO**

Balancete de Verificação - 2012

Betha Sistemas

Exercício de 2012

Outubro

Página: 13/13

Máscara	Sist. Contábil	Descrição	Saldo Anterior	Débitos	Créditos	Saldo Atual
9		DEDUÇÕES DA RECEITA	0,00	0,00	0,00	0,00
TOTAL:				1.604.717,92	1.604.717,92	

Fraiburgo, 08/11/2012

Elói Ronnau
Diretor Executivo

Moisés Amadeu Patricio
Contador CRC/SC nº 018341/O-7

Betha Sistemas

Exercício de 2012

Outubro

Santa Catarina**CONSORCIO INTEGRADO DO CONTESTADO - CINCO**

Balancete do Razão

Contas	Saldo exercício anterior	Movimento do exercício corrente			Razão
		Até mês anterior	Do mês	Acumulado	Saldos restantes
	Devedor Credor	Devedor Credor	Devedor Credor	Devedor Credor	Devedor Credor
ATIVO	60.518,30	14.318.231,67	929.835,12	15.248.066,79	6.114.940,51
	0,00	8.449.969,68	743.674,90	9.193.644,58	0,00
ATIVO CIRCULANTE	29.259,15	1.169.385,64	185.384,44	1.354.770,08	52.785,15
	0,00	1.146.635,42	184.608,66	1.331.244,08	0,00
ATIVO PERMANENTE	0,00	33.765,91	0,00	33.765,91	33.765,91
	0,00	0,00	0,00	0,00	0,00
ATIVO COMPENSADO	31.259,15	13.115.080,12	744.450,68	13.859.530,80	6.028.389,45
	0,00	7.303.334,26	559.066,24	7.862.400,50	0,00
PASSIVO	0,00	9.818.109,30	527.131,96	10.345.241,26	0,00
	60.518,30	16.041.879,71	675.658,58	16.717.538,29	6.432.815,33
PASSIVO CIRCULANTE	0,00	1.214.567,88	191.555,15	1.406.123,03	0,00
	2.370,34	1.626.592,43	154.697,33	1.781.289,76	377.537,07
PATRIMÔNIO LÍQUIDO	0,00	0,00	0,00	0,00	0,00
	26.888,81	0,00	0,00	0,00	26.888,81
PASSIVO COMPENSADO	0,00	8.603.541,42	335.576,81	8.939.118,23	0,00
	31.259,15	14.415.287,28	520.961,25	14.936.248,53	6.028.389,45
DESPESA	0,00	1.558.659,97	147.750,84	1.706.410,81	1.706.366,53
	0,00	44,28	0,00	44,28	0,00
DESPESAS CORRENTES	0,00	1.524.894,06	147.750,84	1.672.644,90	1.672.600,62
	0,00	44,28	0,00	44,28	0,00
DESPESAS DE CAPITAL	0,00	33.765,91	0,00	33.765,91	33.765,91
	0,00	0,00	0,00	0,00	0,00
RECEITAS	0,00	0,00	0,00	0,00	0,00
	0,00	1.169.341,36	185.384,44	1.354.725,80	1.354.725,80
RECEITAS CORRENTES	0,00	0,00	0,00	0,00	0,00
	0,00	1.169.341,36	185.384,44	1.354.725,80	1.354.725,80
RESULTADO DIMINUTIVO DO EXERCÍCIO	29.259,15	0,00	0,00	0,00	29.259,15
	0,00	0,00	0,00	0,00	0,00
RESULTADO EXTRA-ORÇAMENTÁRIO	29.259,15	0,00	0,00	0,00	29.259,15
	0,00	0,00	0,00	0,00	0,00
RESULTADO AUMENTATIVO DO EXERCÍCIO	0,00	0,00	0,00	0,00	0,00
	29.259,15	33.765,91	0,00	33.765,91	63.025,06
RESULTADO ORÇAMENTÁRIO	0,00	0,00	0,00	0,00	0,00
	0,00	33.765,91	0,00	33.765,91	33.765,91
RESULTADO EXTRA-ORÇAMENTÁRIO	0,00	0,00	0,00	0,00	0,00
	29.259,15	0,00	0,00	0,00	29.259,15
Totais	89.777,45	25.695.000,94	1.604.717,92	27.299.718,86	7.850.566,19
	89.777,45	25.695.000,94	1.604.717,92	27.299.718,86	7.850.566,19

Fraiburgo, 08/11/2012

Elói Ronnau
Diretor Executivo

Moisés Amadeu Patricio
Contador CRC/SC nº 018341/O-7

Santa Catarina**CONSORCIO INTEGRADO DO CONTESTADO - CINCO**

Balancete Financeiro - Por Categoria Econômica

Mês/Ano : Outubro/2012

Receita		Despesa	
Títulos	Valor	Títulos	Valor
Receita Orçamentária	185.384,44	Despesa Orçamentária	147.750,84
RECEITA PATRIMONIAL	170,62	Despesas exceto Intra-orçamentárias	147.750,84
TRANSFERÊNCIAS CORRENTES	185.003,82	PESSOAL E ENCARGOS SOCIAIS	18.608,73
OUTRAS RECEITAS CORRENTES	210,00	OUTRAS DESPESAS CORRENTES	129.142,11
Receita Extra - Orçamentária	154.697,33	Despesa Extra - Orçamentária	191.555,15
DEPÓSITOS	6.946,49	DEPÓSITOS	7.417,88
CONSIGNAÇÕES	6.946,49	CONSIGNAÇÕES	7.417,88
PREVIDÊNCIA SOCIAL	4.248,50	PREVIDÊNCIA SOCIAL	4.599,10
PENSÃO ALIMENTÍCIA	233,25	PENSÃO ALIMENTÍCIA	233,25
TESOURO ESTADUAL E MUNICIPAL	2.464,74	TESOURO ESTADUAL E MUNICIPAL	2.585,53
OBRIGAÇÕES EM CIRCULAÇÃO	147.750,84	OBRIGAÇÕES EM CIRCULAÇÃO	184.137,27
OBRIGAÇÕES A PAGAR	147.750,84	OBRIGAÇÕES A PAGAR	184.137,27
FORNECEDORES	129.142,11	FORNECEDORES	165.563,72
PESSOAL A PAGAR	14.314,42	PESSOAL A PAGAR	14.314,42
ENCARGOS SOCIAIS A RECOLHER	4.294,31	ENCARGOS SOCIAIS A RECOLHER	4.259,13
Saldos anteriores	52.009,37	Saldos atuais	52.785,15
BANCO C/ MOVIMENTO	52.009,37	BANCO C/ MOVIMENTO	52.785,15
INVESTIMENTOS DO RPPS	0,00	INVESTIMENTOS DO RPPS	0,00
Total	392.091,14	Total	392.091,14

Fraiburgo, 08/11/2012

Elói Ronnau
Diretor Executivo

Moisés Amadeu Patricio
Contador CRC/SC nº 018341/O-7

Santa Catarina**CONSORCIO INTEGRADO DO CONTESTADO - CINCO**

Comparativo da Despesa Autorizada Com a Empenhada - Anexo TC 08

Betha Sistemas

Exercício de 2012

Período: Outubro

Página 1 de 3

Entidade : CONSORCIO INTEGRADO DO CONTESTADO - CINCO

Códigos	Especificações	Fonte de Recursos	Créditos				Despesa Empenhada		Saldos
			Orçados	Suplementados	Anulados	Total	No Período	Até o Período	
01	CONSÓRCIO PÚBLICO		2.138.000,00	2.018.754,98	1.676.850,48	2.479.904,50	2.288,70	2.089.986,15	389.918,35
01.01	CONSÓRCIO INTEGRADO DO CONTESTADO - CINCO		2.120.000,00	2.018.754,98	1.676.850,48	2.461.904,50	2.288,70	2.089.986,15	371.918,35
20.606.0001.1.006	AQUISIÇÃO DE MÁQUINAS VEÍCULOS E EQUIPAMENTOS		20.000,00	0,00	0,00	20.000,00	0,00	0,00	20.000,00
4.4.90.00.00.00.00.00	Aplicacoes Diretas	1300	20.000,00	0,00	0,00	20.000,00	0,00	0,00	20.000,00
04.122.0001.2.001	MANUTENÇÃO DO CINCO		199.000,00	57.884,98	30.000,00	226.884,98	1.077,70	172.338,33	54.546,65
3.1.90.00.00.00.00.00	Aplicacoes Diretas	1200	10.000,00	0,00	0,00	10.000,00	0,00	0,00	10.000,00
3.1.90.00.00.00.00.00	Aplicacoes Diretas	1300	154.000,00	0,00	30.000,00	124.000,00	0,00	101.242,51	22.757,49
3.3.90.00.00.00.00.00	Aplicacoes Diretas	1200	2.000,00	0,00	0,00	2.000,00	0,00	0,00	2.000,00
3.3.90.00.00.00.00.00	Aplicacoes Diretas	1300	15.000,00	30.000,00	0,00	45.000,00	1.077,70	43.543,25	1.456,75
3.3.90.00.00.00.00.00	Aplicacoes Diretas	3300	0,00	9.286,66	0,00	9.286,66	0,00	8.856,66	430,00
4.4.90.00.00.00.00.00	Aplicacoes Diretas	1200	600,00	12.124,60	0,00	12.724,60	0,00	6.111,00	6.613,60
4.4.90.00.00.00.00.00	Aplicacoes Diretas	1292	10.000,00	0,00	0,00	10.000,00	0,00	0,00	10.000,00
4.4.90.00.00.00.00.00	Aplicacoes Diretas	1300	7.400,00	0,00	0,00	7.400,00	0,00	6.285,00	1.115,00
4.4.90.00.00.00.00.00	Aplicacoes Diretas	3300	0,00	6.473,72	0,00	6.473,72	0,00	6.299,91	173,81
04.122.0001.2.002	DESENVOLVIMENTO DA ADMINISTRAÇÃO PÚBLICA		20.000,00	0,00	0,00	20.000,00	0,00	0,00	20.000,00
3.3.90.00.00.00.00.00	Aplicacoes Diretas	1200	5.000,00	0,00	0,00	5.000,00	0,00	0,00	5.000,00
3.3.90.00.00.00.00.00	Aplicacoes Diretas	1300	10.000,00	0,00	0,00	10.000,00	0,00	0,00	10.000,00
4.4.90.00.00.00.00.00	Aplicacoes Diretas	1200	3.000,00	0,00	0,00	3.000,00	0,00	0,00	3.000,00
4.4.90.00.00.00.00.00	Aplicacoes Diretas	1300	2.000,00	0,00	0,00	2.000,00	0,00	0,00	2.000,00
13.392.0001.2.003	DESENVOLVIMENTO DA CULTURA		15.000,00	0,00	0,00	15.000,00	0,00	0,00	15.000,00
3.3.90.00.00.00.00.00	Aplicacoes Diretas	1200	5.000,00	0,00	0,00	5.000,00	0,00	0,00	5.000,00
3.3.90.00.00.00.00.00	Aplicacoes Diretas	1300	10.000,00	0,00	0,00	10.000,00	0,00	0,00	10.000,00
15.451.0001.2.004	DESENVOLVIMENTO DA INFRAESTRUTURA URBANA		1.595.600,00	0,00	1.540.000,00	55.600,00	0,00	23.679,71	31.920,29
3.1.90.00.00.00.00.00	Aplicacoes Diretas	1300	20.000,00	0,00	0,00	20.000,00	0,00	18.383,27	1.616,73
3.3.90.00.00.00.00.00	Aplicacoes Diretas	1200	5.000,00	0,00	0,00	5.000,00	0,00	0,00	5.000,00
3.3.90.00.00.00.00.00	Aplicacoes Diretas	1300	1.555.600,00	0,00	1.540.000,00	15.600,00	0,00	5.296,44	10.303,56
4.4.90.00.00.00.00.00	Aplicacoes Diretas	1200	5.000,00	0,00	0,00	5.000,00	0,00	0,00	5.000,00
4.4.90.00.00.00.00.00	Aplicacoes Diretas	1300	10.000,00	0,00	0,00	10.000,00	0,00	0,00	10.000,00
15.452.0001.2.005	DESENVOLVIMENTO DOS SERVIÇOS URBANOS		20.000,00	1.810.000,00	0,00	1.830.000,00	0,00	1.717.863,50	112.136,50
3.3.90.00.00.00.00.00	Aplicacoes Diretas	1200	1.000,00	0,00	0,00	1.000,00	0,00	0,00	1.000,00
3.3.90.00.00.00.00.00	Aplicacoes Diretas	1300	15.000,00	1.810.000,00	0,00	1.825.000,00	0,00	1.717.863,50	107.136,50
4.4.90.00.00.00.00.00	Aplicacoes Diretas	1200	1.000,00	0,00	0,00	1.000,00	0,00	0,00	1.000,00
4.4.90.00.00.00.00.00	Aplicacoes Diretas	1300	3.000,00	0,00	0,00	3.000,00	0,00	0,00	3.000,00
17.512.0001.2.006	DESENVOLVIMENTO DO SANEAMENTO BÁSICO		20.000,00	0,00	0,00	20.000,00	0,00	0,00	20.000,00
3.3.90.00.00.00.00.00	Aplicacoes Diretas	1200	1.000,00	0,00	0,00	1.000,00	0,00	0,00	1.000,00
3.3.90.00.00.00.00.00	Aplicacoes Diretas	1300	15.000,00	0,00	0,00	15.000,00	0,00	0,00	15.000,00
4.4.90.00.00.00.00.00	Aplicacoes Diretas	1200	1.000,00	0,00	0,00	1.000,00	0,00	0,00	1.000,00
4.4.90.00.00.00.00.00	Aplicacoes Diretas	1300	3.000,00	0,00	0,00	3.000,00	0,00	0,00	3.000,00
18.541.0001.2.007	DESENVOLVIMENTO DA PRESERVAÇÃO E CONSERVAÇÃO AMBIENTAL		20.000,00	0,00	0,00	20.000,00	0,00	0,00	20.000,00
3.3.90.00.00.00.00.00	Aplicacoes Diretas	1200	1.000,00	0,00	0,00	1.000,00	0,00	0,00	1.000,00
3.3.90.00.00.00.00.00	Aplicacoes Diretas	1300	15.000,00	0,00	0,00	15.000,00	0,00	0,00	15.000,00
4.4.90.00.00.00.00.00	Aplicacoes Diretas	1200	1.000,00	0,00	0,00	1.000,00	0,00	0,00	1.000,00

Santa Catarina**CONSORCIO INTEGRADO DO CONTESTADO - CINCO**

Comparativo da Despesa Autorizada Com a Empenhada - Anexo TC 08

Betha Sistemas

Exercício de 2012

Período: Outubro

Página 2 de 3

Entidade : CONSORCIO INTEGRADO DO CONTESTADO - CINCO

Códigos	Especificações	Fonte de Recursos	Créditos				Despesa Empenhada		Saldos
			Orçados	Suplementados	Anulados	Total	No Período	Até o Período	
01	CONSÓRCIO PÚBLICO		2.138.000,00	2.018.754,98	1.676.850,48	2.479.904,50	2.288,70	2.089.986,15	389.918,35
01.01	CONSÓRCIO INTEGRADO DO CONTESTADO - CINCO		2.120.000,00	2.018.754,98	1.676.850,48	2.461.904,50	2.288,70	2.089.986,15	371.918,35
18.541.0001.2.007	DESENVOLVIMENTO DA PRESERVAÇÃO E CONSERVAÇÃO AMBIENTAL		20.000,00	0,00	0,00	20.000,00	0,00	0,00	20.000,00
4.4.90.00.00.00.00.00	Aplicacoes Diretas	1300	3.000,00	0,00	0,00	3.000,00	0,00	0,00	3.000,00
20.606.0001.2.008	DESENVOLVIMENTO DA EXTENSÃO RURAL		171.000,00	150.870,00	106.850,48	215.019,52	1.211,00	176.104,61	38.914,91
3.1.90.00.00.00.00.00	Aplicacoes Diretas	1200	5.000,00	100.000,00	6.850,48	98.149,52	0,00	67.760,46	30.389,06
3.1.90.00.00.00.00.00	Aplicacoes Diretas	1300	5.000,00	3.840,00	0,00	8.840,00	0,00	8.840,00	0,00
3.3.90.00.00.00.00.00	Aplicacoes Diretas	1200	150.000,00	0,00	100.000,00	50.000,00	183,16	41.674,15	8.325,85
3.3.90.00.00.00.00.00	Aplicacoes Diretas	1300	5.000,00	37.760,00	0,00	42.760,00	1.027,84	42.760,00	0,00
4.4.90.00.00.00.00.00	Aplicacoes Diretas	1200	5.000,00	6.850,48	0,00	11.850,48	0,00	11.850,48	0,00
4.4.90.00.00.00.00.00	Aplicacoes Diretas	1300	1.000,00	0,00	0,00	1.000,00	0,00	800,00	200,00
4.4.90.00.00.00.00.00	Aplicacoes Diretas	3300	0,00	2.419,52	0,00	2.419,52	0,00	2.419,52	0,00
23.691.0001.2.009	DESENVOLVIMENTO DA PROMOÇÃO COMERCIAL		11.400,00	0,00	0,00	11.400,00	0,00	0,00	11.400,00
3.3.90.00.00.00.00.00	Aplicacoes Diretas	1200	1.000,00	0,00	0,00	1.000,00	0,00	0,00	1.000,00
3.3.90.00.00.00.00.00	Aplicacoes Diretas	1300	10.400,00	0,00	0,00	10.400,00	0,00	0,00	10.400,00
23.695.0001.2.010	DESENVOLVIMENTO DO TURISMO		16.000,00	0,00	0,00	16.000,00	0,00	0,00	16.000,00
3.3.90.00.00.00.00.00	Aplicacoes Diretas	1200	1.000,00	0,00	0,00	1.000,00	0,00	0,00	1.000,00
3.3.90.00.00.00.00.00	Aplicacoes Diretas	1300	15.000,00	0,00	0,00	15.000,00	0,00	0,00	15.000,00
23.695.0001.2.011	DESENVOLVIMENTO DE EVENTOS, FEIRAS E EXPOSIÇÕES		6.000,00	0,00	0,00	6.000,00	0,00	0,00	6.000,00
3.3.90.00.00.00.00.00	Aplicacoes Diretas	1200	1.000,00	0,00	0,00	1.000,00	0,00	0,00	1.000,00
3.3.90.00.00.00.00.00	Aplicacoes Diretas	1300	5.000,00	0,00	0,00	5.000,00	0,00	0,00	5.000,00
27.812.0001.2.012	DESENVOLVIMENTO DO ESPORTE E LAZER COMUNITÁRIO		6.000,00	0,00	0,00	6.000,00	0,00	0,00	6.000,00
3.3.90.00.00.00.00.00	Aplicacoes Diretas	1200	1.000,00	0,00	0,00	1.000,00	0,00	0,00	1.000,00
3.3.90.00.00.00.00.00	Aplicacoes Diretas	1300	5.000,00	0,00	0,00	5.000,00	0,00	0,00	5.000,00
01.02	ENCARGOS GERAIS DO CINCO		18.000,00	0,00	0,00	18.000,00	0,00	0,00	18.000,00
28.846.0000.0.200	PAGAMENTO DE PRECATÓRIOS		1.000,00	0,00	0,00	1.000,00	0,00	0,00	1.000,00
3.3.90.00.00.00.00.00	Aplicacoes Diretas	1200	500,00	0,00	0,00	500,00	0,00	0,00	500,00
3.3.90.00.00.00.00.00	Aplicacoes Diretas	1300	500,00	0,00	0,00	500,00	0,00	0,00	500,00
28.846.0000.0.300	CONTRIBUIÇÃO AO PASEP		12.000,00	0,00	0,00	12.000,00	0,00	0,00	12.000,00
3.3.90.00.00.00.00.00	Aplicacoes Diretas	1200	7.000,00	0,00	0,00	7.000,00	0,00	0,00	7.000,00
3.3.90.00.00.00.00.00	Aplicacoes Diretas	1300	5.000,00	0,00	0,00	5.000,00	0,00	0,00	5.000,00
28.846.0000.0.400	INDENIZAÇÕES E RESTITUIÇÕES		5.000,00	0,00	0,00	5.000,00	0,00	0,00	5.000,00
3.1.90.00.00.00.00.00	Aplicacoes Diretas	1200	1.000,00	0,00	0,00	1.000,00	0,00	0,00	1.000,00
3.3.90.00.00.00.00.00	Aplicacoes Diretas	1200	1.000,00	0,00	0,00	1.000,00	0,00	0,00	1.000,00
3.3.90.00.00.00.00.00	Aplicacoes Diretas	1300	3.000,00	0,00	0,00	3.000,00	0,00	0,00	3.000,00

Santa Catarina**CONSORCIO INTEGRADO DO CONTESTADO - CINCO**

Comparativo da Despesa Autorizada Com a Empenhada - Anexo TC 08

Betha Sistemas

Exercício de 2012

Período: Outubro

Página 3 de 3

Entidade : CONSORCIO INTEGRADO DO CONTESTADO - CINCO

Códigos	Especificações	Fonte de Recursos	Créditos				Despesa Empenhada		Saldos
			Orçados	Suplementados	Anulados	Total	No Período	Até o Período	
99	RESERVA DE CONTINGÊNCIA		12.000,00	0,00	0,00	12.000,00	0,00	0,00	12.000,00
99.99	RESERVA DE CONTINGÊNCIA		12.000,00	0,00	0,00	12.000,00	0,00	0,00	12.000,00
99.999.0002.9.999	RESERVA DE CONTINGÊNCIA		12.000,00	0,00	0,00	12.000,00	0,00	0,00	12.000,00
9.9.99.00.00.00.00.00	RESERVA DE CONTINGENCIA	1200	6.000,00	0,00	0,00	6.000,00	0,00	0,00	6.000,00
9.9.99.00.00.00.00.00	RESERVA DE CONTINGENCIA	1300	6.000,00	0,00	0,00	6.000,00	0,00	0,00	6.000,00
Total por Entidade :			2.150.000,00	2.018.754,98	1.676.850,48	2.491.904,50	2.288,70	2.089.986,15	401.918,35
Total Geral :			2.150.000,00	2.018.754,98	1.676.850,48	2.491.904,50	2.288,70	2.089.986,15	401.918,35

Fraiburgo, 08/11/2012

 Elói Ronnau
 Diretor Executivo

 Moisés Amadeu Patricio
 Contador CRC/SC nº 018341/O-7

Santa Catarina

Betha Sistemas

CONSORCIO INTEGRADO DO CONTESTADO - CINCO

Exercício de 2012

Comparativo da Receita Orçada Com a Arrecadada

Período: Outubro

Administração Indireta - CONSORCIO INTEGRADO DO CONTESTADO - CINCO

Títulos	Recurso	Orçado	Arrecadada		Diferenças	
			No Período	Até o Período	Para (+)	Para (-)
1.0.0.0.00.00.00.00.00 RECEITAS CORRENTES		2.130.000,00	185.384,44	1.354.725,80	302.804,60	1.078.078,80
1.1.0.0.00.00.00.00.00 RECEITA TRIBUTARIA		2.500,00	0,00	0,00	0,00	2.500,00
1.1.1.0.00.00.00.00.00 IMPOSTOS		1.500,00	0,00	0,00	0,00	1.500,00
1.1.1.2.00.00.00.00.00 Impostos s/ o Patrimônio e a Renda		1.500,00	0,00	0,00	0,00	1.500,00
1.1.1.2.04.00.00.00.00 Imposto s/ Renda e Proventos de Qual		1.500,00	0,00	0,00	0,00	1.500,00
1.1.1.2.04.31.00.00.00 IRRF s/ os Rendimentos do Trabalho	1200	500,00	0,00	0,00	0,00	500,00
1.1.1.2.04.34.00.00.00 IRRF s/ Outros Rendimentos	1200	1.000,00	0,00	0,00	0,00	1.000,00
1.1.2.0.00.00.00.00.00 TAXAS		1.000,00	0,00	0,00	0,00	1.000,00
1.1.2.2.00.00.00.00.00 Tx pela Prestacao de Servicos		1.000,00	0,00	0,00	0,00	1.000,00
1.1.2.2.99.00.00.00.00 Outras Taxas de Prestação de Serviços	1200	1.000,00	0,00	0,00	0,00	1.000,00
1.3.0.0.00.00.00.00.00 RECEITA PATRIMONIAL		1.600,00	170,62	2.525,50	1.525,50	600,00
1.3.2.0.00.00.00.00.00 RECEITAS DE VALORES MOBILIARIOS		1.600,00	170,62	2.525,50	1.525,50	600,00
1.3.2.5.00.00.00.00.00 Remuneração de Depósitos Bancários		1.600,00	170,62	2.525,50	1.525,50	600,00
1.3.2.5.01.00.00.00.00 Remuneração de Dep Banc de Rec Vin		1.100,00	170,62	2.525,50	1.525,50	100,00
1.3.2.5.01.99.00.00.00 Remuneração de Outros Dep Banc Re		1.100,00	170,62	2.525,50	1.525,50	100,00
1.3.2.5.01.99.01.00.00 Remuneração Dep. Bancários - Munic	1200	1.000,00	170,62	2.525,50	1.525,50	0,00
1.3.2.5.01.99.02.00.00 Remuneração de Dep Bancários - Alie	1200	100,00	0,00	0,00	0,00	100,00
1.3.2.5.02.00.00.00.00 Remuneração de Dep. Banc. de Rec. N		500,00	0,00	0,00	0,00	500,00
1.3.2.5.02.99.00.00.00 Remuneração de Outros Dep Recurso	1200	500,00	0,00	0,00	0,00	500,00
1.6.0.0.00.00.00.00.00 RECEITA DE SERVIÇOS		216.000,00	0,00	61.794,00	0,00	154.206,00
1.6.0.0.13.00.00.00.00 Serv. Administrativos		2.000,00	0,00	0,00	0,00	2.000,00
1.6.0.0.13.02.00.00.00 Serv. de Venda de Editais	1200	1.000,00	0,00	0,00	0,00	1.000,00
1.6.0.0.13.99.00.00.00 Outros Serv. Administrativos	1200	1.000,00	0,00	0,00	0,00	1.000,00
1.6.0.0.19.00.00.00.00 Serv. Recreativos e Culturais	1200	1.000,00	0,00	0,00	0,00	1.000,00
1.6.0.0.20.00.00.00.00 Serv. Consultoria, Assist.Tecnica e Ana		1.000,00	0,00	0,00	0,00	1.000,00
1.6.0.0.20.01.00.00.00 Serv. Consultoria, Assist.Tecnica e An	1200	1.000,00	0,00	0,00	0,00	1.000,00
1.6.0.0.99.00.00.00.00 Outros Servicos		212.000,00	0,00	61.794,00	0,00	150.206,00
1.6.0.0.99.01.00.00.00 Outros Serviços - Horas Máquinas	1200	212.000,00	0,00	61.794,00	0,00	150.206,00
1.7.0.0.00.00.00.00.00 TRANSFERÊNCIAS CORRENTES		1.909.900,00	185.003,82	1.278.027,41	288.900,21	920.772,80
1.7.2.0.00.00.00.00.00 TRANSFERÊNCIAS INTERGOVERNAM		1.909.900,00	185.003,82	1.278.027,41	288.900,21	920.772,80
1.7.2.3.00.00.00.00.00 TRANSFERÊNCIAS DOS MUNICÍPIOS		1.909.900,00	185.003,82	1.278.027,41	288.900,21	920.772,80
1.7.2.3.37.00.00.00.00 Transferências a Consórcios Públicos		1.909.900,00	185.003,82	1.278.027,41	288.900,21	920.772,80
1.7.2.3.37.05.00.00.00 ARROIO TRINTA		90.927,14	7.050,57	54.400,00	13.392,43	49.919,57
1.7.2.3.37.05.01.00.00 GRUPO DE PROGRAMA 01		90.927,14	7.050,57	54.400,00	13.392,43	49.919,57
1.7.2.3.37.05.01.01.00 Manutenção do CINCO		11.366,00	650,00	7.150,00	1.233,20	5.449,20
1.7.2.3.37.05.01.01.31 Pessoal e Encargos Sociais	1300	8.524,46	369,05	4.059,55	0,00	4.464,91
1.7.2.3.37.05.01.01.33 Outras Despesas Correntes	1300	1.420,77	241,27	2.653,97	1.233,20	0,00
1.7.2.3.37.05.01.01.44 Investimentos	1300	1.420,77	39,68	436,48	0,00	984,29
1.7.2.3.37.05.01.02.00 Serviços de Máquinas		11.366,00	0,00	18.400,00	12.159,23	5.125,23
1.7.2.3.37.05.01.02.31 Pessoal e Encargos Sociais	1300	8.524,46	0,00	4.420,00	0,00	4.104,46
1.7.2.3.37.05.01.02.33 Outras Despesas Correntes	1300	1.420,77	0,00	13.580,00	12.159,23	0,00
1.7.2.3.37.05.01.02.44 Investimentos	1300	1.420,77	0,00	400,00	0,00	1.020,77
1.7.2.3.37.05.01.03.00 Iluminação Pública		68.195,14	6.400,57	28.850,00	0,00	39.345,14
1.7.2.3.37.05.01.03.31 Pessoal e Encargos Sociais	1300	886,26	79,37	873,07	0,00	13,19
1.7.2.3.37.05.01.03.33 Outras Despesas Correntes	1300	66.490,49	6.321,20	27.976,93	0,00	38.513,56
1.7.2.3.37.05.01.03.44 Investimentos	1300	818,39	0,00	0,00	0,00	818,39
1.7.2.3.37.09.00.00.00 CAÇADOR		272.924,71	0,00	174.000,00	1.588,62	100.513,33
1.7.2.3.37.09.01.00.00 GRUPO DE PROGRAMA 01		272.924,71	0,00	174.000,00	1.588,62	100.513,33
1.7.2.3.37.09.01.01.00 Manutenção do CINCO		34.187,21	0,00	15.600,00	1.588,62	20.175,83
1.7.2.3.37.09.01.01.31 Pessoal e Encargos Sociais	1300	25.783,65	0,00	8.857,20	0,00	16.926,45
1.7.2.3.37.09.01.01.33 Outras Despesas Correntes	1300	4.201,78	0,00	5.790,40	1.588,62	0,00
1.7.2.3.37.09.01.01.44 Investimentos	1300	4.201,78	0,00	952,40	0,00	3.249,38
1.7.2.3.37.09.01.02.00 Serviços de Máquinas		34.187,21	0,00	0,00	0,00	34.187,21
1.7.2.3.37.09.01.02.31 Pessoal e Encargos Sociais	1300	25.783,65	0,00	0,00	0,00	25.783,65
1.7.2.3.37.09.01.02.33 Outras Despesas Correntes	1300	4.201,78	0,00	0,00	0,00	4.201,78
1.7.2.3.37.09.01.02.44 Investimentos	1300	4.201,78	0,00	0,00	0,00	4.201,78
1.7.2.3.37.09.01.03.00 Iluminação Pública		204.550,29	0,00	158.400,00	0,00	46.150,29
1.7.2.3.37.09.01.03.31 Pessoal e Encargos Sociais	1300	2.673,86	0,00	1.904,80	0,00	769,06
1.7.2.3.37.09.01.03.33 Outras Despesas Correntes	1300	199.393,56	0,00	156.495,20	0,00	42.898,36
1.7.2.3.37.09.01.03.44 Investimentos	1300	2.482,87	0,00	0,00	0,00	2.482,87
1.7.2.3.37.10.00.00.00 CALMON		90.927,14	0,00	12.000,00	1.540,65	80.467,79
1.7.2.3.37.10.01.00.00 GRUPO DE PROGRAMA 01		90.927,14	0,00	12.000,00	1.540,65	80.467,79
1.7.2.3.37.10.01.01.00 Manutenção do CINCO		11.366,00	0,00	7.800,00	1.474,47	5.040,47
1.7.2.3.37.10.01.01.31 Pessoal e Encargos Sociais	1300	8.524,46	0,00	4.428,57	0,00	4.095,89
1.7.2.3.37.10.01.01.33 Outras Despesas Correntes	1300	1.420,77	0,00	2.895,24	1.474,47	0,00
1.7.2.3.37.10.01.01.44 Investimentos	1300	1.420,77	0,00	476,19	0,00	944,58



Santa Catarina

Betha Sistemas

CONSORCIO INTEGRADO DO CONTESTADO - CINCO

Exercício de 2012

Comparativo da Receita Orçada Com a Arrecadada

Período: Outubro

Administração Indireta - CONSORCIO INTEGRADO DO CONTESTADO - CINCO

Títulos	Recurso	Orçado	Arrecadada		Diferenças	
			No Período	Até o Período	Para (+)	Para (-)
1.7.2.3.37.10.01.02.00		Serviços de Máquinas	11.366,00	0,00	0,00	11.366,00
1.7.2.3.37.10.01.02.31	1300	Pessoal e Encargos Sociais	8.524,46	0,00	0,00	8.524,46
1.7.2.3.37.10.01.02.33	1300	Outras Despesas Correntes	1.420,77	0,00	0,00	1.420,77
1.7.2.3.37.10.01.02.44	1300	Investimentos	1.420,77	0,00	0,00	1.420,77
1.7.2.3.37.10.01.03.00		Iluminação Pública	68.195,14	0,00	4.200,00	64.061,32
1.7.2.3.37.10.01.03.31	1300	Pessoal e Encargos Sociais	886,26	0,00	952,44	0,00
1.7.2.3.37.10.01.03.33	1300	Outras Despesas Correntes	66.490,49	0,00	3.247,56	63.242,93
1.7.2.3.37.10.01.03.44	1300	Investimentos	818,39	0,00	0,00	818,39
1.7.2.3.37.19.00.00.00		FRAIBURGO	272.924,90	34.592,28	272.005,32	54.686,56
1.7.2.3.37.19.01.00.00		GRUPO DE PROGRAMA 01	272.924,90	34.592,28	272.005,32	54.686,56
1.7.2.3.37.19.01.01.00		Manutenção do CINCO	34.187,40	3.900,00	19.500,00	17.723,62
1.7.2.3.37.19.01.01.31	1300	Pessoal e Encargos Sociais	25.783,84	2.214,30	11.071,50	14.712,34
1.7.2.3.37.19.01.01.33	1300	Outras Despesas Correntes	4.201,78	1.447,60	7.238,00	0,00
1.7.2.3.37.19.01.01.44	1300	Investimentos	4.201,78	238,10	1.190,50	3.011,28
1.7.2.3.37.19.01.02.00		Serviços de Máquinas	34.187,21	0,00	0,00	34.187,21
1.7.2.3.37.19.01.02.31	1300	Pessoal e Encargos Sociais	25.783,65	0,00	0,00	25.783,65
1.7.2.3.37.19.01.02.33	1300	Outras Despesas Correntes	4.201,78	0,00	0,00	4.201,78
1.7.2.3.37.19.01.02.44	1300	Investimentos	4.201,78	0,00	0,00	4.201,78
1.7.2.3.37.19.01.03.00		Iluminação Pública	204.550,29	30.692,28	252.505,32	2.775,73
1.7.2.3.37.19.01.03.31	1300	Pessoal e Encargos Sociais	2.673,86	476,20	2.381,00	292,86
1.7.2.3.37.19.01.03.33	1300	Outras Despesas Correntes	199.393,56	30.216,08	250.124,32	0,00
1.7.2.3.37.19.01.03.44	1300	Investimentos	2.482,87	0,00	0,00	2.482,87
1.7.2.3.37.22.00.00.00		IBIAM	90.927,14	1.823,20	39.811,23	70.781,07
1.7.2.3.37.22.01.00.00		GRUPO DE PROGRAMA 01	90.927,14	1.823,20	39.811,23	70.781,07
1.7.2.3.37.22.01.01.00		Manutenção do CINCO	11.366,00	650,00	6.500,00	5.857,93
1.7.2.3.37.22.01.01.31	1300	Pessoal e Encargos Sociais	8.524,46	369,05	3.690,50	4.833,96
1.7.2.3.37.22.01.01.33	1300	Outras Despesas Correntes	1.420,77	241,27	2.412,70	0,00
1.7.2.3.37.22.01.01.44	1300	Investimentos	1.420,77	39,68	396,80	1.023,97
1.7.2.3.37.22.01.02.00		Serviços de Máquinas	11.366,00	0,00	20.094,00	9.945,23
1.7.2.3.37.22.01.02.31	1300	Pessoal e Encargos Sociais	8.524,46	0,00	0,00	8.524,46
1.7.2.3.37.22.01.02.33	1300	Outras Despesas Correntes	1.420,77	0,00	20.094,00	0,00
1.7.2.3.37.22.01.02.44	1300	Investimentos	1.420,77	0,00	0,00	1.420,77
1.7.2.3.37.22.01.03.00		Iluminação Pública	68.195,14	1.173,20	13.217,23	54.977,91
1.7.2.3.37.22.01.03.31	1300	Pessoal e Encargos Sociais	886,26	79,37	793,70	92,56
1.7.2.3.37.22.01.03.33	1300	Outras Despesas Correntes	66.490,49	1.093,83	12.423,53	54.066,96
1.7.2.3.37.22.01.03.44	1300	Investimentos	818,39	0,00	0,00	818,39
1.7.2.3.37.24.00.00.00		IOMERÊ	90.927,14	4.385,50	47.164,59	44.754,48
1.7.2.3.37.24.01.00.00		GRUPO DE PROGRAMA 01	90.927,14	4.385,50	47.164,59	44.754,48
1.7.2.3.37.24.01.01.00		Manutenção do CINCO	11.366,00	650,00	6.500,00	5.857,93
1.7.2.3.37.24.01.01.31	1300	Pessoal e Encargos Sociais	8.524,46	369,05	3.690,50	4.833,96
1.7.2.3.37.24.01.01.33	1300	Outras Despesas Correntes	1.420,77	241,27	2.412,70	0,00
1.7.2.3.37.24.01.01.44	1300	Investimentos	1.420,77	39,68	396,80	1.023,97
1.7.2.3.37.24.01.02.00		Serviços de Máquinas	11.366,00	0,00	0,00	11.366,00
1.7.2.3.37.24.01.02.31	1300	Pessoal e Encargos Sociais	8.524,46	0,00	0,00	8.524,46
1.7.2.3.37.24.01.02.33	1300	Outras Despesas Correntes	1.420,77	0,00	0,00	1.420,77
1.7.2.3.37.24.01.02.44	1300	Investimentos	1.420,77	0,00	0,00	1.420,77
1.7.2.3.37.24.01.03.00		Iluminação Pública	68.195,14	3.735,50	40.664,59	27.530,55
1.7.2.3.37.24.01.03.31	1300	Pessoal e Encargos Sociais	886,26	79,37	793,70	92,56
1.7.2.3.37.24.01.03.33	1300	Outras Despesas Correntes	66.490,49	3.656,13	39.870,89	26.619,60
1.7.2.3.37.24.01.03.44	1300	Investimentos	818,39	0,00	0,00	818,39
1.7.2.3.37.33.00.00.00		LEBON RÉGIS	90.927,14	1.000,00	70.515,53	28.762,77
1.7.2.3.37.33.01.00.00		GRUPO DE PROGRAMA 01	90.927,14	1.000,00	70.515,53	28.762,77
1.7.2.3.37.33.01.01.00		Manutenção do CINCO	11.366,00	650,00	6.500,00	5.857,93
1.7.2.3.37.33.01.01.31	1300	Pessoal e Encargos Sociais	8.524,46	369,05	3.690,50	4.833,96
1.7.2.3.37.33.01.01.33	1300	Outras Despesas Correntes	1.420,77	241,27	2.412,70	0,00
1.7.2.3.37.33.01.01.44	1300	Investimentos	1.420,77	39,68	396,80	1.023,97
1.7.2.3.37.33.01.02.00		Serviços de Máquinas	11.366,00	0,00	13.600,00	5.125,23
1.7.2.3.37.33.01.02.31	1300	Pessoal e Encargos Sociais	8.524,46	0,00	4.420,00	4.104,46
1.7.2.3.37.33.01.02.33	1300	Outras Despesas Correntes	1.420,77	0,00	8.780,00	0,00
1.7.2.3.37.33.01.02.44	1300	Investimentos	1.420,77	0,00	400,00	1.020,77
1.7.2.3.37.33.01.03.00		Iluminação Pública	68.195,14	350,00	50.415,53	17.779,61
1.7.2.3.37.33.01.03.31	1300	Pessoal e Encargos Sociais	886,26	79,37	793,70	92,56
1.7.2.3.37.33.01.03.33	1300	Outras Despesas Correntes	66.490,49	270,63	49.621,83	16.868,66
1.7.2.3.37.33.01.03.44	1300	Investimentos	818,39	0,00	0,00	818,39
1.7.2.3.37.36.00.00.00		MACIEIRA	90.927,14	1.000,00	13.811,36	78.107,71
1.7.2.3.37.36.01.00.00		GRUPO DE PROGRAMA 01	90.927,14	1.000,00	13.811,36	78.107,71

Santa Catarina

Betha Sistemas

CONSORCIO INTEGRADO DO CONTESTADO - CINCO

Exercício de 2012

Comparativo da Receita Orçada Com a Arrecadada

Período: Outubro

Administração Indireta - CONSORCIO INTEGRADO DO CONTESTADO - CINCO

Títulos		Recurso	Orçado	Arrecadada		Diferenças	
				No Período	Até o Período	Para (+)	Para (-)
1.7.2.3.37.36.01.01.00	Manutenção do CINCO		11.366,00	650,00	6.579,37	991,93	5.778,56
1.7.2.3.37.36.01.01.31	Pessoal e Encargos Sociais	1300	8.524,46	369,05	3.769,87	0,00	4.754,59
1.7.2.3.37.36.01.01.33	Outras Despesas Correntes	1300	1.420,77	241,27	2.412,70	991,93	0,00
1.7.2.3.37.36.01.01.44	Investimentos	1300	1.420,77	39,68	396,80	0,00	1.023,97
1.7.2.3.37.36.01.02.00	Serviços de Máquinas		11.366,00	0,00	0,00	0,00	11.366,00
1.7.2.3.37.36.01.02.31	Pessoal e Encargos Sociais	1300	8.524,46	0,00	0,00	0,00	8.524,46
1.7.2.3.37.36.01.02.33	Outras Despesas Correntes	1300	1.420,77	0,00	0,00	0,00	1.420,77
1.7.2.3.37.36.01.02.44	Investimentos	1300	1.420,77	0,00	0,00	0,00	1.420,77
1.7.2.3.37.36.01.03.00	Iluminação Pública		68.195,14	350,00	7.231,99	0,00	60.963,15
1.7.2.3.37.36.01.03.31	Pessoal e Encargos Sociais	1300	886,26	79,37	714,33	0,00	171,93
1.7.2.3.37.36.01.03.33	Outras Despesas Correntes	1300	66.490,49	270,63	6.517,66	0,00	59.972,83
1.7.2.3.37.36.01.03.44	Investimentos	1300	818,39	0,00	0,00	0,00	818,39
1.7.2.3.37.38.00.00.00	MATOS COSTA		90.927,14	0,00	8.772,24	0,00	82.154,90
1.7.2.3.37.38.01.00.00	GRUPO DE PROGRAMA 01		90.927,14	0,00	8.772,24	0,00	82.154,90
1.7.2.3.37.38.01.01.00	Manutenção do CINCO		11.366,00	0,00	0,00	0,00	11.366,00
1.7.2.3.37.38.01.01.31	Pessoal e Encargos Sociais	1300	8.524,46	0,00	0,00	0,00	8.524,46
1.7.2.3.37.38.01.01.33	Outras Despesas Correntes	1300	1.420,77	0,00	0,00	0,00	1.420,77
1.7.2.3.37.38.01.01.44	Investimentos	1300	1.420,77	0,00	0,00	0,00	1.420,77
1.7.2.3.37.38.01.02.00	Serviços de Máquinas		11.366,00	0,00	0,00	0,00	11.366,00
1.7.2.3.37.38.01.02.31	Pessoal e Encargos Sociais	1300	8.524,46	0,00	0,00	0,00	8.524,46
1.7.2.3.37.38.01.02.33	Outras Despesas Correntes	1300	1.420,77	0,00	0,00	0,00	1.420,77
1.7.2.3.37.38.01.02.44	Investimentos	1300	1.420,77	0,00	0,00	0,00	1.420,77
1.7.2.3.37.38.01.03.00	Iluminação Pública		68.195,14	0,00	8.772,24	0,00	59.422,90
1.7.2.3.37.38.01.03.31	Pessoal e Encargos Sociais	1300	886,26	0,00	0,00	0,00	886,26
1.7.2.3.37.38.01.03.33	Outras Despesas Correntes	1300	66.490,49	0,00	8.772,24	0,00	57.718,25
1.7.2.3.37.38.01.03.44	Investimentos	1300	818,39	0,00	0,00	0,00	818,39
1.7.2.3.37.43.00.00.00	PINHEIRO PRETO		90.927,14	4.487,38	33.160,92	991,93	58.758,15
1.7.2.3.37.43.01.00.00	GRUPO DE PROGRAMA 01		90.927,14	4.487,38	33.160,92	991,93	58.758,15
1.7.2.3.37.43.01.01.00	Manutenção do CINCO		11.366,00	650,00	6.500,00	991,93	5.857,93
1.7.2.3.37.43.01.01.31	Pessoal e Encargos Sociais	1300	8.524,46	369,05	3.690,50	0,00	4.833,96
1.7.2.3.37.43.01.01.33	Outras Despesas Correntes	1300	1.420,77	241,27	2.412,70	991,93	0,00
1.7.2.3.37.43.01.01.44	Investimentos	1300	1.420,77	39,68	396,80	0,00	1.023,97
1.7.2.3.37.43.01.02.00	Serviços de Máquinas		11.366,00	0,00	0,00	0,00	11.366,00
1.7.2.3.37.43.01.02.31	Pessoal e Encargos Sociais	1300	8.524,46	0,00	0,00	0,00	8.524,46
1.7.2.3.37.43.01.02.33	Outras Despesas Correntes	1300	1.420,77	0,00	0,00	0,00	1.420,77
1.7.2.3.37.43.01.02.44	Investimentos	1300	1.420,77	0,00	0,00	0,00	1.420,77
1.7.2.3.37.43.01.03.00	Iluminação Pública		68.195,14	3.837,38	26.660,92	0,00	41.534,22
1.7.2.3.37.43.01.03.31	Pessoal e Encargos Sociais	1300	886,26	79,37	793,70	0,00	92,56
1.7.2.3.37.43.01.03.33	Outras Despesas Correntes	1300	66.490,49	3.758,01	25.867,22	0,00	40.623,27
1.7.2.3.37.43.01.03.44	Investimentos	1300	818,39	0,00	0,00	0,00	818,39
1.7.2.3.37.49.00.00.00	RIO DAS ANTAS		90.927,14	2.708,29	60.100,18	991,93	31.818,89
1.7.2.3.37.49.01.00.00	GRUPO DE PROGRAMA 01		90.927,14	2.708,29	60.100,18	991,93	31.818,89
1.7.2.3.37.49.01.01.00	Manutenção do CINCO		11.366,00	650,00	6.500,00	991,93	5.857,93
1.7.2.3.37.49.01.01.31	Pessoal e Encargos Sociais	1300	8.524,46	369,05	3.690,50	0,00	4.833,96
1.7.2.3.37.49.01.01.33	Outras Despesas Correntes	1300	1.420,77	241,27	2.412,70	991,93	0,00
1.7.2.3.37.49.01.01.44	Investimentos	1300	1.420,77	39,68	396,80	0,00	1.023,97
1.7.2.3.37.49.01.02.00	Serviços de Máquinas		11.366,00	0,00	0,00	0,00	11.366,00
1.7.2.3.37.49.01.02.31	Pessoal e Encargos Sociais	1300	8.524,46	0,00	0,00	0,00	8.524,46
1.7.2.3.37.49.01.02.33	Outras Despesas Correntes	1300	1.420,77	0,00	0,00	0,00	1.420,77
1.7.2.3.37.49.01.02.44	Investimentos	1300	1.420,77	0,00	0,00	0,00	1.420,77
1.7.2.3.37.49.01.03.00	Iluminação Publica		68.195,14	2.058,29	53.600,18	0,00	14.594,96
1.7.2.3.37.49.01.03.31	Pessoal e Encargos Sociais	1300	886,26	79,37	793,70	0,00	92,56
1.7.2.3.37.49.01.03.33	Outras Despesas Correntes	1300	66.490,49	1.978,92	52.806,48	0,00	13.684,01
1.7.2.3.37.49.01.03.44	Investimentos	1300	818,39	0,00	0,00	0,00	818,39
1.7.2.3.37.50.00.00.00	SALTO VELOSO		90.927,14	0,00	22.778,48	509,39	68.658,05
1.7.2.3.37.50.01.00.00	GRUPO DE PROGRAMA 01		90.927,14	0,00	22.778,48	509,39	68.658,05
1.7.2.3.37.50.01.01.00	Manutenção do CINCO		11.366,00	0,00	5.200,00	509,39	6.675,39
1.7.2.3.37.50.01.01.31	Pessoal e Encargos Sociais	1300	8.524,46	0,00	2.952,40	0,00	5.572,06
1.7.2.3.37.50.01.01.33	Outras Despesas Correntes	1300	1.420,77	0,00	1.930,16	509,39	0,00
1.7.2.3.37.50.01.01.44	Investimentos	1300	1.420,77	0,00	317,44	0,00	1.103,33
1.7.2.3.37.50.01.02.00	Serviços de Máquinas		11.366,00	0,00	0,00	0,00	11.366,00
1.7.2.3.37.50.01.02.31	Pessoal e Encargos Sociais	1300	8.524,46	0,00	0,00	0,00	8.524,46
1.7.2.3.37.50.01.02.33	Outras Despesas Correntes	1300	1.420,77	0,00	0,00	0,00	1.420,77
1.7.2.3.37.50.01.02.44	Investimentos	1300	1.420,77	0,00	0,00	0,00	1.420,77
1.7.2.3.37.50.01.03.00	Iluminação Pública		68.195,14	0,00	17.578,48	0,00	50.616,66
1.7.2.3.37.50.01.03.31	Pessoal e Encargos Sociais	1300	886,26	0,00	634,96	0,00	251,30



Santa Catarina

Betha Sistemas

CONSORCIO INTEGRADO DO CONTESTADO - CINCO

Exercício de 2012

Comparativo da Receita Orçada Com a Arrecadada

Período: Outubro

Administração Indireta - CONSORCIO INTEGRADO DO CONTESTADO - CINCO

Títulos	Recurso	Orçado	Arrecadada		Diferenças	
			No Período	Até o Período	Para (+)	Para (-)
1.7.2.3.37.50.01.03.33		1300	66.490,49	0,00	16.943,52	0,00
1.7.2.3.37.50.01.03.44		1300	818,39	0,00	0,00	818,39
1.7.2.3.37.54.00.00.00			90.927,14	3.068,29	47.477,10	991,93
1.7.2.3.37.54.01.00.00			90.927,14	3.068,29	47.477,10	991,93
1.7.2.3.37.54.01.01.00			11.366,00	650,00	6.500,00	991,93
1.7.2.3.37.54.01.01.31	1300		8.524,46	369,05	3.690,50	0,00
1.7.2.3.37.54.01.01.33	1300		1.420,77	241,27	2.412,70	991,93
1.7.2.3.37.54.01.01.44	1300		1.420,77	39,68	396,80	0,00
1.7.2.3.37.54.01.02.00			11.366,00	0,00	0,00	0,00
1.7.2.3.37.54.01.02.31	1300		8.524,46	0,00	0,00	0,00
1.7.2.3.37.54.01.02.33	1300		1.420,77	0,00	0,00	0,00
1.7.2.3.37.54.01.02.44	1300		1.420,77	0,00	0,00	0,00
1.7.2.3.37.54.01.03.00			68.195,14	2.418,29	40.977,10	0,00
1.7.2.3.37.54.01.03.31	1300		886,26	79,37	793,70	0,00
1.7.2.3.37.54.01.03.33	1300		66.490,49	2.338,92	40.183,40	0,00
1.7.2.3.37.54.01.03.44	1300		818,39	0,00	0,00	0,00
1.7.2.3.37.55.00.00.00			90.927,14	0,00	19.142,15	0,00
1.7.2.3.37.55.01.00.00			90.927,14	0,00	19.142,15	0,00
1.7.2.3.37.55.01.01.00			11.366,00	0,00	1.688,89	0,00
1.7.2.3.37.55.01.01.31	1300		8.524,46	0,00	1.688,89	0,00
1.7.2.3.37.55.01.01.33	1300		1.420,77	0,00	0,00	0,00
1.7.2.3.37.55.01.01.44	1300		1.420,77	0,00	0,00	0,00
1.7.2.3.37.55.01.02.00			11.366,00	0,00	0,00	0,00
1.7.2.3.37.55.01.02.31	1300		8.524,46	0,00	0,00	0,00
1.7.2.3.37.55.01.02.33	1300		1.420,77	0,00	0,00	0,00
1.7.2.3.37.55.01.02.44	1300		1.420,77	0,00	0,00	0,00
1.7.2.3.37.55.01.03.00			68.195,14	0,00	17.453,26	0,00
1.7.2.3.37.55.01.03.31	1300		886,26	0,00	555,59	0,00
1.7.2.3.37.55.01.03.33	1300		66.490,49	0,00	16.897,67	0,00
1.7.2.3.37.55.01.03.44	1300		818,39	0,00	0,00	0,00
1.7.2.3.37.60.00.00.00			272.924,71	124.888,31	402.888,31	185.126,17
1.7.2.3.37.60.01.00.00			272.924,71	124.888,31	402.888,31	185.126,17
1.7.2.3.37.60.01.01.00			34.187,21	7.800,00	19.500,00	3.512,42
1.7.2.3.37.60.01.01.31	1300		25.783,65	4.428,60	11.071,50	0,00
1.7.2.3.37.60.01.01.33	1300		4.201,78	3.371,40	7.714,20	3.512,42
1.7.2.3.37.60.01.01.44	1300		4.201,78	0,00	714,30	0,00
1.7.2.3.37.60.01.02.00			34.187,21	0,00	0,00	0,00
1.7.2.3.37.60.01.02.31	1300		25.783,65	0,00	0,00	0,00
1.7.2.3.37.60.01.02.33	1300		4.201,78	0,00	0,00	0,00
1.7.2.3.37.60.01.02.44	1300		4.201,78	0,00	0,00	0,00
1.7.2.3.37.60.01.03.00			204.550,29	117.088,31	383.388,31	181.613,75
1.7.2.3.37.60.01.03.31	1300		2.673,86	952,40	2.381,00	0,00
1.7.2.3.37.60.01.03.33	1300		199.393,56	116.135,91	381.007,31	181.613,75
1.7.2.3.37.60.01.03.44	1300		2.482,87	0,00	0,00	0,00
1.9.0.0.00.00.00.00			0,00	210,00	12.378,89	12.378,89
1.9.1.0.00.00.00.00			0,00	210,00	12.334,60	12.334,60
1.9.1.9.00.00.00.00			0,00	210,00	12.334,60	12.334,60
1.9.1.9.27.00.00.00	1200		0,00	210,00	12.334,60	12.334,60
1.9.2.0.00.00.00.00			0,00	0,00	44,29	44,29
1.9.2.2.00.00.00.00			0,00	0,00	44,29	44,29
1.9.2.2.99.00.00.00	1200		0,00	0,00	44,29	44,29
2.0.0.0.00.00.00.00			20.000,00	0,00	0,00	0,00
2.2.0.0.00.00.00.00			10.000,00	0,00	0,00	0,00
2.2.1.0.00.00.00.00			10.000,00	0,00	0,00	0,00
2.2.1.9.00.00.00.00	1292		10.000,00	0,00	0,00	0,00
2.4.0.0.00.00.00.00			10.000,00	0,00	0,00	0,00
2.4.2.0.00.00.00.00			10.000,00	0,00	0,00	0,00
2.4.2.3.00.00.00.00			10.000,00	0,00	0,00	0,00

Santa Catarina

Betha Sistemas

CONSORCIO INTEGRADO DO CONTESTADO - CINCO

Exercício de 2012

Comparativo da Receita Orçada Com a Arrecadada

Período: Outubro

Administração Indireta - CONSORCIO INTEGRADO DO CONTESTADO - CINCO

Títulos	Recurso	Orçado	Arrecadada		Diferenças	
			No Período	Até o Período	Para (+)	Para (-)
2.4.2.3.37.00.00.00.00 Transferências a Consórcios Públicos	1300	10.000,00	0,00	0,00	0,00	10.000,00
Totais Gerais :		2.150.000,00	185.384,44	1.354.725,80	302.804,60	1.098.078,80

Fraiburgo, 08/11/2012

Elói Ronnau
Diretor Executivo

Moisés Amadeu Patricio
Contador CRC/SC nº 018341/O-7

Santa Catarina

Betha Sistemas

CONSORCIO INTEGRADO DO CONTESTADO - CINCO

Exercício de 2012

Conciliação Bancária

Mês de Outubro

1.1.1.1.2.99.02.01.00.0001 (9317) - B. BRASIL SA CINCO MOVIMENTO 18.520-5

Banco: 001 - BANCO DO BRASIL SA

Agência: 1387-0 - FRAIBURGO

Conta Nº : 18.520-5

Saldo conforme extrato bancário em: 31/10/2012

R\$ 55.702,67

Data	Documento	Valor R\$	Motivo
Menos (-)			
(-)Cheques e bordereaux não considerados pelo banco			
30/10/2012	850343	1.293,62	
30/10/2012	850336	1.390,65	
30/10/2012	850340	233,25	
Total:		2.917,52	

Saldo conforme nosso registro em: 31/10/2012

R\$ 52.785,15

Fraiburgo, 08/11/2012

Elói Ronnau
Diretor Executivo

Moisés Amadeu Patricio
Contador CRC/SC nº 018341/O-7

Betha Sistemas

Exercício de 2012

Outubro

Santa Catarina**CONSORCIO INTEGRADO DO CONTESTADO - CINCO**

Demonstrativo dos Recursos Recebidos a Qualquer Título - Anexo TC 06 - Administração Indireta - CONSORCIO INTEGRADO DO CONTESTADO - CINCO

Espécie	Recebido		
	No Mês	Até o Mês	
Receitas Orçamentárias	Recurso	185.384,44	1.354.725,80
1.0.0.0.00.00.00.00.00	RECEITAS CORRENTES	185.384,44	1.354.725,80
1.3.0.0.00.00.00.00.00	RECEITA PATRIMONIAL	170,62	2.525,50
1.3.2.0.00.00.00.00.00	RECEITAS DE VALORES MOBILIARIOS	170,62	2.525,50
1.3.2.5.00.00.00.00.00	Remuneração de Depósitos Bancários	170,62	2.525,50
1.3.2.5.01.00.00.00.00	Remuneração de Dep Banc de Rec Vinculados	170,62	2.525,50
1.3.2.5.01.99.00.00.00	Remuneração de Outros Dep Banc Recursos	170,62	2.525,50
1.3.2.5.01.99.01.00.00	Remuneração Dep. Bancários - Municípios	1200 170,62	2.525,50
1.6.0.0.00.00.00.00.00	RECEITA DE SERVIÇOS	0,00	61.794,00
1.6.0.0.99.00.00.00.00	Outros Serviços	0,00	61.794,00
1.6.0.0.99.01.00.00.00	Outros Serviços - Horas Máquinas	1200 0,00	61.794,00
1.7.0.0.00.00.00.00.00	TRANSFERÊNCIAS CORRENTES	185.003,82	1.278.027,41
1.7.2.0.00.00.00.00.00	TRANSFERÊNCIAS INTERGOVERNAMENTAIS	185.003,82	1.278.027,41
1.7.2.3.00.00.00.00.00	TRANSFERÊNCIAS DOS MUNICÍPIOS	185.003,82	1.278.027,41
1.7.2.3.37.00.00.00.00	Transferências a Consórcios Públicos	185.003,82	1.278.027,41
1.7.2.3.37.05.00.00.00	ARROIO TRINTA	7.050,57	54.400,00
1.7.2.3.37.05.01.00.00	GRUPO DE PROGRAMA 01	7.050,57	54.400,00
1.7.2.3.37.05.01.01.00	Manutenção do CINCO	650,00	7.150,00
1.7.2.3.37.05.01.01.31	Pessoal e Encargos Sociais	1300 369,05	4.059,55
1.7.2.3.37.05.01.01.33	Outras Despesas Correntes	1300 241,27	2.653,97
1.7.2.3.37.05.01.01.44	Investimentos	1300 39,68	436,48
1.7.2.3.37.05.01.02.00	Serviços de Máquinas	0,00	18.400,00
1.7.2.3.37.05.01.02.31	Pessoal e Encargos Sociais	1300 0,00	4.420,00
1.7.2.3.37.05.01.02.33	Outras Despesas Correntes	1300 0,00	13.580,00
1.7.2.3.37.05.01.02.44	Investimentos	1300 0,00	400,00
1.7.2.3.37.05.01.03.00	Iluminação Pública	6.400,57	28.850,00
1.7.2.3.37.05.01.03.31	Pessoal e Encargos Sociais	1300 79,37	873,07
1.7.2.3.37.05.01.03.33	Outras Despesas Correntes	1300 6.321,20	27.976,93
1.7.2.3.37.09.00.00.00	CAÇADOR	0,00	174.000,00
1.7.2.3.37.09.01.00.00	GRUPO DE PROGRAMA 01	0,00	174.000,00
1.7.2.3.37.09.01.01.00	Manutenção do CINCO	0,00	15.600,00
1.7.2.3.37.09.01.01.31	Pessoal e Encargos Sociais	1300 0,00	8.857,20
1.7.2.3.37.09.01.01.33	Outras Despesas Correntes	1300 0,00	5.790,40
1.7.2.3.37.09.01.01.44	Investimentos	1300 0,00	952,40
1.7.2.3.37.09.01.03.00	Iluminação Pública	0,00	158.400,00
1.7.2.3.37.09.01.03.31	Pessoal e Encargos Sociais	1300 0,00	1.904,80
1.7.2.3.37.09.01.03.33	Outras Despesas Correntes	1300 0,00	156.495,20
1.7.2.3.37.10.00.00.00	CALMON	0,00	12.000,00
1.7.2.3.37.10.01.00.00	GRUPO DE PROGRAMA 01	0,00	12.000,00
1.7.2.3.37.10.01.01.00	Manutenção do CINCO	0,00	7.800,00
1.7.2.3.37.10.01.01.31	Pessoal e Encargos Sociais	1300 0,00	4.428,57
1.7.2.3.37.10.01.01.33	Outras Despesas Correntes	1300 0,00	2.895,24
1.7.2.3.37.10.01.01.44	Investimentos	1300 0,00	476,19
1.7.2.3.37.10.01.03.00	Iluminação Pública	0,00	4.200,00
1.7.2.3.37.10.01.03.31	Pessoal e Encargos Sociais	1300 0,00	952,44
1.7.2.3.37.10.01.03.33	Outras Despesas Correntes	1300 0,00	3.247,56
1.7.2.3.37.19.00.00.00	FRAIBURGO	34.592,28	272.005,32
1.7.2.3.37.19.01.00.00	GRUPO DE PROGRAMA 01	34.592,28	272.005,32
1.7.2.3.37.19.01.01.00	Manutenção do CINCO	3.900,00	19.500,00
1.7.2.3.37.19.01.01.31	Pessoal e Encargos Sociais	1300 2.214,30	11.071,50
1.7.2.3.37.19.01.01.33	Outras Despesas Correntes	1300 1.447,60	7.238,00
1.7.2.3.37.19.01.01.44	Investimentos	1300 238,10	1.190,50
1.7.2.3.37.19.01.03.00	Iluminação Pública	30.692,28	252.505,32
1.7.2.3.37.19.01.03.31	Pessoal e Encargos Sociais	1300 476,20	2.381,00
1.7.2.3.37.19.01.03.33	Outras Despesas Correntes	1300 30.216,08	250.124,32
1.7.2.3.37.22.00.00.00	IBIAM	1.823,20	39.811,23
1.7.2.3.37.22.01.00.00	GRUPO DE PROGRAMA 01	1.823,20	39.811,23
1.7.2.3.37.22.01.01.00	Manutenção do CINCO	650,00	6.500,00
1.7.2.3.37.22.01.01.31	Pessoal e Encargos Sociais	1300 369,05	3.690,50
1.7.2.3.37.22.01.01.33	Outras Despesas Correntes	1300 241,27	2.412,70
1.7.2.3.37.22.01.01.44	Investimentos	1300 39,68	396,80
1.7.2.3.37.22.01.02.00	Serviços de Máquinas	0,00	20.094,00
1.7.2.3.37.22.01.02.33	Outras Despesas Correntes	1300 0,00	20.094,00
1.7.2.3.37.22.01.03.00	Iluminação Pública	1.173,20	13.217,23
1.7.2.3.37.22.01.03.31	Pessoal e Encargos Sociais	1300 79,37	793,70



Betha Sistemas

Exercício de 2012

Outubro

Santa Catarina**CONSORCIO INTEGRADO DO CONTESTADO - CINCO**

Demonstrativo dos Recursos Recebidos a Qualquer Título - Anexo TC 06 - Administração Indireta - CONSORCIO INTEGRADO DO CONTESTADO - CINCO

Espécie	Recebido		
	No Mês	Até o Mês	
Receitas Orçamentárias	Recurso	185.384,44	1.354.725,80
1.7.2.3.37.22.01.03.33 Outras Despesas Correntes	1300	1.093,83	12.423,53
1.7.2.3.37.24.00.00.00 IOMERÊ		4.385,50	47.164,59
1.7.2.3.37.24.01.00.00 GRUPO DE PROGRAMA 01		4.385,50	47.164,59
1.7.2.3.37.24.01.01.00 Manutenção do CINCO		650,00	6.500,00
1.7.2.3.37.24.01.01.31 Pessoal e Encargos Sociais	1300	369,05	3.690,50
1.7.2.3.37.24.01.01.33 Outras Despesas Correntes	1300	241,27	2.412,70
1.7.2.3.37.24.01.01.44 Investimentos	1300	39,68	396,80
1.7.2.3.37.24.01.03.00 Iluminação Pública		3.735,50	40.664,59
1.7.2.3.37.24.01.03.31 Pessoal e Encargos Sociais	1300	79,37	793,70
1.7.2.3.37.24.01.03.33 Outras Despesas Correntes	1300	3.656,13	39.870,89
1.7.2.3.37.33.00.00.00 LEBON RÉGIS		1.000,00	70.515,53
1.7.2.3.37.33.01.00.00 GRUPO DE PROGRAMA 01		1.000,00	70.515,53
1.7.2.3.37.33.01.01.00 Manutenção do CINCO		650,00	6.500,00
1.7.2.3.37.33.01.01.31 Pessoal e Encargos Sociais	1300	369,05	3.690,50
1.7.2.3.37.33.01.01.33 Outras Despesas Correntes	1300	241,27	2.412,70
1.7.2.3.37.33.01.01.44 Investimentos	1300	39,68	396,80
1.7.2.3.37.33.01.02.00 Serviços de Máquinas		0,00	13.600,00
1.7.2.3.37.33.01.02.31 Pessoal e Encargos Sociais	1300	0,00	4.420,00
1.7.2.3.37.33.01.02.33 Outras Despesas Correntes	1300	0,00	8.780,00
1.7.2.3.37.33.01.02.44 Investimentos	1300	0,00	400,00
1.7.2.3.37.33.01.03.00 Iluminação Pública		350,00	50.415,53
1.7.2.3.37.33.01.03.31 Pessoal e Encargos Sociais	1300	79,37	793,70
1.7.2.3.37.33.01.03.33 Outras Despesas Correntes	1300	270,63	49.621,83
1.7.2.3.37.36.00.00.00 MACIEIRA		1.000,00	13.811,36
1.7.2.3.37.36.01.00.00 GRUPO DE PROGRAMA 01		1.000,00	13.811,36
1.7.2.3.37.36.01.01.00 Manutenção do CINCO		650,00	6.579,37
1.7.2.3.37.36.01.01.31 Pessoal e Encargos Sociais	1300	369,05	3.769,87
1.7.2.3.37.36.01.01.33 Outras Despesas Correntes	1300	241,27	2.412,70
1.7.2.3.37.36.01.01.44 Investimentos	1300	39,68	396,80
1.7.2.3.37.36.01.03.00 Iluminação Pública		350,00	7.231,99
1.7.2.3.37.36.01.03.31 Pessoal e Encargos Sociais	1300	79,37	714,33
1.7.2.3.37.36.01.03.33 Outras Despesas Correntes	1300	270,63	6.517,66
1.7.2.3.37.38.00.00.00 MATOS COSTA		0,00	8.772,24
1.7.2.3.37.38.01.00.00 GRUPO DE PROGRAMA 01		0,00	8.772,24
1.7.2.3.37.38.01.03.00 Iluminação Pública		0,00	8.772,24
1.7.2.3.37.38.01.03.33 Outras Despesas Correntes	1300	0,00	8.772,24
1.7.2.3.37.43.00.00.00 PINHEIRO PRETO		4.487,38	33.160,92
1.7.2.3.37.43.01.00.00 GRUPO DE PROGRAMA 01		4.487,38	33.160,92
1.7.2.3.37.43.01.01.00 Manutenção do CINCO		650,00	6.500,00
1.7.2.3.37.43.01.01.31 Pessoal e Encargos Sociais	1300	369,05	3.690,50
1.7.2.3.37.43.01.01.33 Outras Despesas Correntes	1300	241,27	2.412,70
1.7.2.3.37.43.01.01.44 Investimentos	1300	39,68	396,80
1.7.2.3.37.43.01.03.00 Iluminação Pública		3.837,38	26.660,92
1.7.2.3.37.43.01.03.31 Pessoal e Encargos Sociais	1300	79,37	793,70
1.7.2.3.37.43.01.03.33 Outras Despesas Correntes	1300	3.758,01	25.867,22
1.7.2.3.37.49.00.00.00 RIO DAS ANTAS		2.708,29	60.100,18
1.7.2.3.37.49.01.00.00 GRUPO DE PROGRAMA 01		2.708,29	60.100,18
1.7.2.3.37.49.01.01.00 Manutenção do CINCO		650,00	6.500,00
1.7.2.3.37.49.01.01.31 Pessoal e Encargos Sociais	1300	369,05	3.690,50
1.7.2.3.37.49.01.01.33 Outras Despesas Correntes	1300	241,27	2.412,70
1.7.2.3.37.49.01.01.44 Investimentos	1300	39,68	396,80
1.7.2.3.37.49.01.03.00 Iluminação Pública		2.058,29	53.600,18
1.7.2.3.37.49.01.03.31 Pessoal e Encargos Sociais	1300	79,37	793,70
1.7.2.3.37.49.01.03.33 Outras Despesas Correntes	1300	1.978,92	52.806,48
1.7.2.3.37.50.00.00.00 SALTO VELOSO		0,00	22.778,48
1.7.2.3.37.50.01.00.00 GRUPO DE PROGRAMA 01		0,00	22.778,48
1.7.2.3.37.50.01.01.00 Manutenção do CINCO		0,00	5.200,00
1.7.2.3.37.50.01.01.31 Pessoal e Encargos Sociais	1300	0,00	2.952,40
1.7.2.3.37.50.01.01.33 Outras Despesas Correntes	1300	0,00	1.930,16
1.7.2.3.37.50.01.01.44 Investimentos	1300	0,00	317,44
1.7.2.3.37.50.01.03.00 Iluminação Pública		0,00	17.578,48
1.7.2.3.37.50.01.03.31 Pessoal e Encargos Sociais	1300	0,00	634,96
1.7.2.3.37.50.01.03.33 Outras Despesas Correntes	1300	0,00	16.943,52
1.7.2.3.37.54.00.00.00 TANGARÁ		3.068,29	47.477,10



Betha Sistemas

Exercício de 2012

Outubro

Santa Catarina**CONSORCIO INTEGRADO DO CONTESTADO - CINCO**

Demonstrativo dos Recursos Recebidos a Qualquer Título - Anexo TC 06 - Administração Indireta - CONSORCIO INTEGRADO DO CONTESTADO - CINCO

Espécie	Recebido		
	No Mês	Até o Mês	
Receitas Orçamentárias	Recurso	185.384,44	1.354.725,80
1.7.2.3.37.54.01.00.00	GRUPO DE PROGRAMA 01	3.068,29	47.477,10
1.7.2.3.37.54.01.01.00	Manutenção do CINCO	650,00	6.500,00
1.7.2.3.37.54.01.01.31	Pessoal e Encargos Sociais	1300 369,05	3.690,50
1.7.2.3.37.54.01.01.33	Outras Despesas Correntes	1300 241,27	2.412,70
1.7.2.3.37.54.01.01.44	Investimentos	1300 39,68	396,80
1.7.2.3.37.54.01.03.00	Iluminação Pública	2.418,29	40.977,10
1.7.2.3.37.54.01.03.31	Pessoal e Encargos Sociais	1300 79,37	793,70
1.7.2.3.37.54.01.03.33	Outras Despesas Correntes	1300 2.338,92	40.183,40
1.7.2.3.37.55.00.00.00	TIMBÓ GRANDE	0,00	19.142,15
1.7.2.3.37.55.01.00.00	GRUPO DE PROGRAMA 01	0,00	19.142,15
1.7.2.3.37.55.01.01.00	Manutenção do CINCO	0,00	1.688,89
1.7.2.3.37.55.01.01.31	Pessoal e Encargos Sociais	1300 0,00	1.688,89
1.7.2.3.37.55.01.03.00	Iluminação Pública	0,00	17.453,26
1.7.2.3.37.55.01.03.31	Pessoal e Encargos Sociais	1300 0,00	555,59
1.7.2.3.37.55.01.03.33	Outras Despesas Correntes	1300 0,00	16.897,67
1.7.2.3.37.60.00.00.00	VIDEIRA	124.888,31	402.888,31
1.7.2.3.37.60.01.00.00	GRUPO DE PROGRAMA 01	124.888,31	402.888,31
1.7.2.3.37.60.01.01.00	Manutenção do CINCO	7.800,00	19.500,00
1.7.2.3.37.60.01.01.31	Pessoal e Encargos Sociais	1300 4.428,60	11.071,50
1.7.2.3.37.60.01.01.33	Outras Despesas Correntes	1300 3.371,40	7.714,20
1.7.2.3.37.60.01.01.44	Investimentos	1300 0,00	714,30
1.7.2.3.37.60.01.03.00	Iluminação Pública	117.088,31	383.388,31
1.7.2.3.37.60.01.03.31	Pessoal e Encargos Sociais	1300 952,40	2.381,00
1.7.2.3.37.60.01.03.33	Outras Despesas Correntes	1300 116.135,91	381.007,31
1.9.0.0.00.00.00.00.00	OUTRAS RECEITAS CORRENTES	210,00	12.378,89
1.9.1.0.00.00.00.00.00	Multas e Juros de Mora	210,00	12.334,60
1.9.1.9.00.00.00.00.00	Multas de Outras Origens	210,00	12.334,60
1.9.1.9.27.00.00.00.00	Multas e Juros Previstos em Contratos	1200 210,00	12.334,60
1.9.2.0.00.00.00.00.00	INDENIZAÇÕES E RESTITUIÇÕES	0,00	44,29
1.9.2.2.00.00.00.00.00	RESTITUIÇÕES	0,00	44,29
1.9.2.2.99.00.00.00.00	Outras Restituições	1200 0,00	44,29
Receita Extra Orçamentária	Recurso	6.946,49	72.464,33
9337	INSS SOBRE FOLHA DE PAGAMENTO	1200 1.033,79	8.564,17
11311	ISS A RECOLHER IOMERÊ	29,34	374,88
11312	ISS A RECOLHER RIO DAS ANTAS	33,40	732,62
11313	ISS A RECOLHER LEBON RÉGIS	66,21	921,31
11314	ISS A RECOLHER FRAIBURGO	249,53	2.763,07
11315	ISS A RECOLHER ARROIO TRINTA	120,04	415,84
11316	ISS A RECOLHER VIDEIRA	310,95	3.953,08
11320	ISS A RECOLHER CAÇADOR	213,17	3.942,82
11321	ISS A RECOLHER SALTO VELOSO	123,74	372,42
11322	ISS A RECOLHER MATOS COSTA	33,69	201,70
11323	ISS A RECOLHER CALMON	0,00	103,52
11327	ISS A RECOLHER IBIAM	1300 13,47	143,12
11328	ISS A RECOLHER MACIEIRA	1300 47,02	106,15
11329	ISS A RECOLHER PINHEIRO PRETO	1300 39,18	263,79
11330	ISS A RECOLHER TANGARA	1300 34,25	629,59
11335	PENSÃO ALIMENTICIA	1300 233,25	2.332,50
11364	ISS A RECOLHER TIMBÓ GRANDE	1300 3,14	259,56
11365	INSS CONDUVALE	1300 3.214,71	38.274,39
16795	SINSER	0,00	133,63
16798	IRRF SOBRE FOLHA DE PAGAMENTO	1.147,61	7.976,17
Total Geral :		192.330,93	1.427.190,13



Santa Catarina**Betha Sistemas****CONSORCIO INTEGRADO DO CONTESTADO - CINCO**

Exercício de 2012

Outubro

Demonstrativo dos Recursos Recebidos a Qualquer Título - Anexo TC 06 - Administração Indireta - CONSORCIO INTEGRADO DO CONTESTADO - CINCO

Espécie	Recebido	
	No Mês	Até o Mês

Fraiburgo, 08/11/2012

Elói Ronnau
Diretor Executivo

Moisés Amadeu Patricio
Contador CRC/SC nº 018341/O-7

Santa Catarina

Betha Sistemas

CONSORCIO INTEGRADO DO CONTESTADO - CINCO

Exercício de 2012

Razão Analítico para Conciliação Bancária - Período de 01/10/2012 até 31/10/2012

Página: 1/2

Data	Empenho	Histórico	Contrapartida	Valor
Conta: 9317 - B. BRASIL SA CINCO MOVIMENTO 18.520-5			Conta banco: 18.520-5	
30/09/12		SALDO ANTERIOR		52.009,37 +
04/10/12		Pela arrecadação nesta data, lote número 143		6.000,00 +
05/10/12		Pelo pgto da despesa extra 140	9337 INSS SOBRE FOLHA DE PAGAMENTO	524,07 -
05/10/12		Pelo pgto da despesa extra 141	9337 INSS SOBRE FOLHA DE PAGAMENTO	93,29 -
05/10/12		Pelo pgto da despesa extra 142	9337 INSS SOBRE FOLHA DE PAGAMENTO	405,89 -
05/10/12		Pelo pgto da despesa extra 143	11365 INSS CONDUVALE	3.575,85 -
05/10/12	88	Pelo pagamento da O.P. 329, OB TED, NE 88	9313 CAIXA ECONOMICA FEDERAL	681,68 -
05/10/12	91	Pelo pagamento da O.P. 330, OB TED, NE 91	9313 CAIXA ECONOMICA FEDERAL	93,29 -
05/10/12	94	Pelo pagamento da O.P. 331, OB TED, NE 94	9313 CAIXA ECONOMICA FEDERAL	360,80 -
05/10/12	89	Pelo pagamento da O.P. 332, OB TED, NE 89	9312 INSS	1.874,64 -
05/10/12	92	Pelo pagamento da O.P. 333, OB TED, NE 92	9312 INSS	256,56 -
05/10/12	95	Pelo pagamento da O.P. 334, OB TED, NE 95	9312 INSS	992,16 -
08/10/12		Pela arrecadação nesta data, lote número 144		1.000,00 +
09/10/12		Pelo pgto da despesa extra 144	11315 ISS A RECOLHER ARROIO TRINTA	34,05 -
09/10/12		Pelo pgto da despesa extra 145, CH: 850333	11320 ISS A RECOLHER CAÇADOR	233,24 -
09/10/12		Pelo pgto da despesa extra 146	11314 ISS A RECOLHER FRAIBURGO	360,33 -
09/10/12		Pelo pgto da despesa extra 147	11327 ISS A RECOLHER IBIAM	14,85 -
09/10/12		Pelo pgto da despesa extra 148	11311 ISS A RECOLHER IOMERÊ	35,85 -
09/10/12		Pelo pgto da despesa extra 149	11313 ISS A RECOLHER LEBON RÉGIS	151,39 -
09/10/12		Pelo pgto da despesa extra 150	11322 ISS A RECOLHER MATOS COSTA	20,78 -
09/10/12		Pelo pgto da despesa extra 151	11329 ISS A RECOLHER PINHEIRO PRETO	24,09 -
09/10/12		Pelo pgto da despesa extra 152	11312 ISS A RECOLHER RIO DAS ANTAS	19,49 -
09/10/12		Pelo pgto da despesa extra 153	11321 ISS A RECOLHER SALTO VELOSO	29,66 -
09/10/12		Pelo pgto da despesa extra 154	11330 ISS A RECOLHER TANGARA	75,21 -
09/10/12		Pelo pgto da despesa extra 155	11364 ISS A RECOLHER TIMBÓ GRANDE	121,07 -
09/10/12		Pelo pgto da despesa extra 156	11316 ISS A RECOLHER VIDEIRA	317,91 -
09/10/12		Pelo pgto da despesa extra 157	16798 IRRF SOBRE FOLHA DE PAGAMENTO	1.147,61 -
09/10/12	12	Pelo pagamento da O.P. 335, OB TED, NE 12	11301 HBINFOPROVEDOR LTDA ME	315,27 -
09/10/12	13	Pelo pagamento da O.P. 336, OB TED, NE 13	11296 GEINFO TECNOLOGIA DA INFORMAÇÃO L	441,37 -
09/10/12	79	Pelo pagamento da O.P. 337, OB TED, NE 79	16802 IVETE REGINA ODORIZZI	1.100,00 -
09/10/12	163	Pelo pagamento da O.P. 338, OB TED, NE 163	9343 SHARK MAQUINAS PARA CONSTRUÇÃO L	435,74 -
09/10/12	164	Pelo pagamento da O.P. 339, OB TED, NE 164	9343 SHARK MAQUINAS PARA CONSTRUÇÃO L	258,48 -
09/10/12	173	Pelo pagamento da O.P. 340, OB TED, NE 173	9343 SHARK MAQUINAS PARA CONSTRUÇÃO L	416,72 -
09/10/12	124	Pelo pagamento da O.P. 341, CH: 850328, empenho 124	11325 ELEMAR KOCH ME	400,00 -
09/10/12	80	Pelo pagamento da O.P. 342, CH: 850327, empenho 80	16803 MG FRANQUIA EMPRESARIAL LTDA ME	549,70 -
09/10/12	6	Pelo pagamento da O.P. 343, CH: 850326, empenho 6	11302 REVOLUCION SERVIÇOS DE INFORMATICA	150,00 -
09/10/12	153	Pelo pagamento da O.P. 344, CH: 850329, empenho 153	11379 CATIA REGINA FUCK DA ROCHA ME	183,00 -
09/10/12	154	Pelo pagamento da O.P. 345, CH: 850330, empenho 154	11381 IDELBRANDO GOMES DA ROCHA	175,00 -
09/10/12	155	Pelo pagamento da O.P. 346, CH: 850331, empenho 155	11380 JULIANA MARA CAMPOS DA ROCHA KOJII	150,00 -
10/10/12		Pela arrecadação nesta data, lote número 145		4.385,50 +
11/10/12		Pela arrecadação nesta data, lote número 152		350,00 +
11/10/12		Pela arrecadação nesta data, lote número 151		350,00 +
11/10/12		Pela arrecadação nesta data, lote número 150		7.800,00 +
11/10/12		Pela arrecadação nesta data, lote número 149		650,00 +
11/10/12		Pela arrecadação nesta data, lote número 148		650,00 +
11/10/12		Pela arrecadação nesta data, lote número 147		650,00 +
11/10/12		Pela arrecadação nesta data, lote número 146		650,00 +
11/10/12		Pela arrecadação nesta data, lote número 155		4.200,00 +
11/10/12		Pela arrecadação nesta data, lote número 156		28.592,28 +
11/10/12		Pela arrecadação nesta data, lote número 153		350,00 +
11/10/12		Pela arrecadação nesta data, lote número 154		350,00 +
11/10/12		Pela arrecadação nesta data, lote número 158		112.888,31 +
11/10/12		Pela arrecadação nesta data, lote número 157		2.068,29 +
11/10/12	29	Pelo pagamento da O.P. 347, OB TED, NE 29	11309 BRASIL TELECON S.A "OI"	307,90 -
11/10/12	36	Pelo pagamento da O.P. 348, OB TED, NE 36	11331 CONDUVALE ELETRIFICAÇÃO LTDA	50.000,00 -
11/10/12	120	Pelo pagamento da O.P. 349, OB TED, NE 120	11309 BRASIL TELECON S.A "OI"	412,53 -
15/10/12		Pela arrecadação nesta data, lote número 159		6.050,57 +
15/10/12		Pela arrecadação nesta data, lote número 160		1.708,29 +
15/10/12	36	Pelo pagamento da O.P. 350, OB TED, NE 36	11331 CONDUVALE ELETRIFICAÇÃO LTDA	21.902,53 -
15/10/12	37	Pelo pagamento da O.P. 351, OB TED, NE 37	11331 CONDUVALE ELETRIFICAÇÃO LTDA	28.097,47 -
16/10/12		Pela arrecadação nesta data, lote número 162		3.487,38 +
16/10/12		Pela arrecadação nesta data, lote número 161		1.823,20 +
16/10/12	37	Pelo pagamento da O.P. 352, OB TED, NE 37	11331 CONDUVALE ELETRIFICAÇÃO LTDA	39.505,48 -
16/10/12	37	Pelo pagamento da O.P. 353, OB TED, NE 37	11331 CONDUVALE ELETRIFICAÇÃO LTDA	10.000,00 -
16/10/12	29	Pelo pagamento da O.P. 354, OB TED, NE 29	11309 BRASIL TELECON S.A "OI"	46,55 -
22/10/12	177	Pelo pagamento da O.P. 355, OB TED, NE 177	11378 ROSANE DE FATIMA SOUZA - ME	75,00 -
22/10/12	179	Pelo pagamento da O.P. 356, OB TED, NE 179	11378 ROSANE DE FATIMA SOUZA - ME	15,00 -
22/10/12	178	Pelo pagamento da O.P. 357, OB TED, NE 178	11377 LUPEA IND. E COM. DE PEÇAS E SERVIÇ	57,77 -



Santa Catarina

Betha Sistemas

CONSORCIO INTEGRADO DO CONTESTADO - CINCO

Exercício de 2012

Razão Analítico para Conciliação Bancária - Período de 01/10/2012 até 31/10/2012

Página: 2/2

Data	Empenho	Histórico	Contrapartida	Valor
Conta: 9317 - B. BRASIL SA CINCO MOVIMENTO 18.520-5			Conta banco: 18.520-5	
22/10/12	176	Pelo pagamento da O.P. 358, OB TED, NE 176	11377 LUPEA IND. E COM. DE PEÇAS E SERVIÇ	0,15 -
22/10/12	166	Pelo pagamento da O.P. 359, OB TED, NE 166	9343 SHARK MAQUINAS PARA CONSTRUÇÃO L	1.520,00 -
22/10/12	165	Pelo pagamento da O.P. 360, OB TED, NE 165	9343 SHARK MAQUINAS PARA CONSTRUÇÃO L	3.850,16 -
26/10/12		Pela arrecadação nesta data, lote número 163		210,00 +
29/10/12		Pela arrecadação nesta data, lote número 164		1.000,00 +
29/10/12	14	Pelo pagamento da O.P. 361, OB TED, NE 14	11293 BETHA SISTEMAS LTDA	498,61 -
30/10/12		Pelo pgto da despesa extra 158, CH: 850340	11335 PENSÃO ALIMENTICIA	233,25 -
30/10/12	87	Pelo pagamento da O.P. 366, CH: 850348, empenho 87	16796 ELOI RONNAU	1.072,87 -
30/10/12	87	Pelo pagamento da O.P. 366, CH: 850344, empenho 87	16796 ELOI RONNAU	5.776,53 -
30/10/12	90	Pelo pagamento da O.P. 367, CH: 850347, empenho 90	11308 SIMONE APARECIDA SANTIAN RALDI	1.072,87 -
30/10/12	93	Pelo pagamento da O.P. 368, CH: 850345, empenho 93	11334 DIEGO PIRES DA SILVA E OUTROS	1.293,23 -
30/10/12	93	Pelo pagamento da O.P. 368, CH: 850343, empenho 93	11334 DIEGO PIRES DA SILVA E OUTROS	1.293,62 -
30/10/12	93	Pelo pagamento da O.P. 368, CH: 850336, empenho 93	11334 DIEGO PIRES DA SILVA E OUTROS	1.390,65 -
31/10/12		Pela arrecadação nesta data, lote número 165		170,62 +
31/10/12	150	Pelo pagamento da O.P. 369, OB TARIFAS, NE 150	9336 BANCO DO BRASIL SA	167,45 -
Total de Débitos:				185.384,44
Total de Créditos:				184.608,66
Saldo Atual:				52.785,15

Fraiburgo, 08/11/2012

Elói Ronnau
Diretor Executivo

Moisés Amadeu Patricio
Contador CRC/SC nº 018341/O-7

Santa Catarina**CONSORCIO INTEGRADO DO CONTESTADO - CINCO**

Relação de Empenhos Emitidos

Betha Sistemas

Exercício de 2012

Página: 1/1

Período de 01/10/2012 até 31/10/2012

Empenho	Processo	Nº da AF/Ano	Data	Vir. Empenho	Anulado	Liquidado	Pago	A pagar	Conta	Funcional	Recurso	Pro/At	Dot.	Elemento	Credor/Contrato de Dívida	Hist.
Entidade: 1 - CONSORCIO INTEGRADO DO CONTESTADO - CINCO																
180		24/10	1.077,70	0,00	0,00	0,00	1.077,70	04.122.000	1300		2.001	6	3.3.90.00.00.00.00.00	BETHA SISTEMAS LTDA	122	
LOCAÇÃO DOS SISTEMAS DE CONTABILIDADE PÚBLICA, FOLHA DE PAGAMENTO E COMPRAS E LICITAÇÕES EM AMBIENTE WINDOWS PARA OS MESES NOVEMBRO E DEZEMBRO DO EXERCÍCIO DE 2012.																
181		24/10	96,00	0,00	96,00	0,00	96,00	20.606.000	1300		2.008	36	3.3.90.00.00.00.00.00	CLEVERSON SILVA DA ROCHA	122	
INDENIZAÇÃO POR DESLOCAMENTO DE FRAIBURGO PARA TANGARÁ COM VEÍCULO PRÓPRIO PARA PRESTAÇÃO DE SERVIÇOS DE HORAS MÁQUINAS DE ESCAVADEIRA HIDRAULICA NA CIDADE DE TANGARÁ/SC. PERMANECENDO DURANTE A SEMANA HOSPEDADO EM LOCAL CONTRATADO PELO CONSÓRCIO. ITINERÁRIO PELA SC 453 FRAIBURGO A SC 455 TANGARA.SEMANA 30/10/2012 E 05/11/2012.																
182		29/10	716,84	0,00	0,00	0,00	716,84	20.606.000	1300		2.008	36	3.3.90.00.00.00.00.00	POUSADA MOINHO VELHO LTDA ME	122	
DESPESAS DE HOSPEDAGEM COM CAFE DA MANHA EM ESTABELECIMENTO DE PROPRIEDADE DO CONTRATADO AO EMPREGADO PUBLICO:CLEVERSON ENQUANTO PRESTANDO SERVIÇO NO MUNICIPIO DE TANGARA.																
183		29/10	183,16	0,00	0,00	0,00	183,16	20.606.000	1200		2.008	33	3.3.90.00.00.00.00.00	POUSADA MOINHO VELHO LTDA ME	122	
COMPLEMENTO DE EMPENHO: 182 - DESPESAS DE HOSPEDAGEM COM CAFE DA MANHA EM ESTABELECIMENTO DE PROPRIEDADE DO CONTRATADO AO EMPREGADO PUBLICO:CLEVERSON ENQUANTO PRESTANDO SERVIÇO NO MUNICIPIO DE TANGARA.																
184		29/10	450,00	0,00	0,00	0,00	450,00	20.606.000	1300		2.008	36	3.3.90.00.00.00.00.00	TESIO LANCHES ME	122	
DESPESAS COM ALIMENTAÇÃO (ALMOÇO) EM ESTABELECIMENTO DE PROPRIEDADE DO CONTRATADO AO EMPREGADO PUBLICO:CLEVERSON ENQUANTO PRESTANDO SERVIÇO NO MUNICIPIO DE TANGARA.																
185		29/10	465,00	0,00	0,00	0,00	465,00	20.606.000	1300		2.008	36	3.3.90.00.00.00.00.00	MARIA ZELINDA ALVES FRANÇA ME	122	
DESPESAS COM ALIMENTAÇÃO (JANTAR) EM ESTABELECIMENTO DE PROPRIEDADE DO CONTRATADO AO EMPREGADO PUBLICO:CLEVERSON ENQUANTO PRESTANDO SERVIÇO NO MUNICIPIO DE TANGARA.																
Total da Entidade:			2.988,70	0,00	96,00	0,00	2.988,70									
Total do Período:			2.988,70	0,00	96,00	0,00	2.988,70									

Fraiburgo, 08/11/2012

Elói Ronnau
Diretor Executivo

Moisés Amadeu Patricio
Contador CRC/SC nº 018341/O-7

Santa Catarina

Betha Sistemas

CONSORCIO INTEGRADO DO CONTESTADO - CINCO

Exercício de 2012

Relação de Ordens de Pagamentos Emitidas - Período de 01/10/2012 até 31/10/2012

Página: 1/4

Administração Indireta - CONSORCIO INTEGRADO DO CONTESTADO - CINCO

Ordem	Processo	Nº AF/Ano	Data Emiss.	Vlr. Ordem	Anulado	Saldo	Data Pagto	Descontos	Liq. Pago	Recurso	Conta	Cheque/Docto	Empenho	Funcional	Pro/Atv	Dot.	Elemento	Credor/Contrato Dívida
Entidade: 1 - CONSORCIO INTEGRADO DO CONTESTADO - CINCO																		
329			05/10/12	681,68	0,00	681,68	05/10/12	0,00	681,68	1300 9317			88	04.122.000	2.001	5	3.1.90.00.00.00.00.00	CAIXA ECONOMICA FEDERAL
			FGTS SOBRE FOLHA DE PAGAMENTO RELATIVO AO MES DE SETEMBRO/2012.															
330			05/10/12	93,29	0,00	93,29	05/10/12	0,00	93,29	1300 9317			91	15.451.000	2.004	17	3.1.90.00.00.00.00.00	CAIXA ECONOMICA FEDERAL
			FGTS SOBRE FOLHA DE PAGAMENTO RELATIVO AO MES DE SETEMBRO/2012.															
331			05/10/12	360,80	0,00	360,80	05/10/12	0,00	360,80	1200 9317			94	20.606.000	2.008	32	3.1.90.00.00.00.00.00	CAIXA ECONOMICA FEDERAL
			FGTS SOBRE FOLHA DE PAGAMENTO RELATIVO AO MES DE SETEMBRO/2012.															
332			05/10/12	1.874,64	0,00	1.874,64	05/10/12	0,00	1.874,64	1300 9317			89	04.122.000	2.001	5	3.1.90.00.00.00.00.00	INSS
			INSS SOBRE FOLHA DE PAGAMENTO RELATIVO AO MES DE SETEMBRO/2012.															
333			05/10/12	256,56	0,00	256,56	05/10/12	0,00	256,56	1300 9317			92	15.451.000	2.004	17	3.1.90.00.00.00.00.00	INSS
			INSS SOBRE FOLHA DE PAGAMENTO RELATIVO AO MES DE SETEMBRO/2012.															
334			05/10/12	992,16	0,00	992,16	05/10/12	0,00	992,16	1200 9317			95	20.606.000	2.008	32	3.1.90.00.00.00.00.00	INSS
			INSS SOBRE FOLHA DE PAGAMENTO RELATIVO AO MES DE SETEMBRO/2012.															
335			09/10/12	315,27	0,00	315,27	09/10/12	0,00	315,27	1300 9317			12	04.122.000	2.001	6	3.3.90.00.00.00.00.00	HBINFOPROVEDOR LTDA ME
			DESPESAS COM SERVIÇOS DE LOCAÇÃO DE SERVIDOR DE DADOS PARA HOSPEDAGEM DE ARQUIVOS DO CONSÓRCIO INTEGRADO DO CONTESTADO - CINCO REF MES DE SETEMBRO/2012.															
336			09/10/12	441,37	0,00	441,37	09/10/12	0,00	441,37	1300 9317			13	15.451.000	2.004	18	3.3.90.00.00.00.00.00	GEINFO TECNOLOGIA DA INFORMAÇÃO LTDA ME
			FORNECIMENTO DE LICENÇAS DE USO COM ACESSOS SIMULTANEOS PARA DOIS ATENDENTES E USUARIOS ILIMITADOS, MEDIANTE CONTRATAÇÃO DE EMPRESA PARA LOCAÇÃO DE SOFTWARE AQUILA HELP DESK, COM APLICAÇÕES EM HELP DESK, SERVICE DESK, CALL CENTER, 0800 E SAC, REF MES 09/2012															
337			09/10/12	1.100,00	0,00	1.100,00	09/10/12	0,00	1.100,00	1300 9317			79	04.122.000	2.001	6	3.3.90.00.00.00.00.00	IVETE REGINA ODORIZZI
			LOCAÇÃO DE UMA SALA COMERCIAL COM ÁREA DE 200M2, NO PAVIMENTO SUPERIOR (SEGUNDO PISO) LOCALIZADO NA RUA NEREU RAMOS, 761 CENTRO DE FRAIBURGO PARA A SEDE ADMINISTRATIVA DO CINCO REF MES 09/2012.															
338			09/10/12	435,74	0,00	435,74	09/10/12	0,00	435,74	1300 9317			163	20.606.000	2.008	36	3.3.90.00.00.00.00.00	SHARK MAQUINAS PARA CONSTRUÇÃO LTDA
			AQUISIÇÃO DE PARAFUSO E PORCA SAPATA, PINO GRAXEIRO E SAPATA DE AÇO PARA MANUTENÇÃO DA ESCAVADEIRA HIDRAULICA MAQ.02 CHASSI: N8TA13202 DO CINCO EM SERVIÇO NA CIDADE DE FRAIBURGO.															
339			09/10/12	258,48	0,00	258,48	09/10/12	0,00	258,48	1300 9317			164	20.606.000	2.008	36	3.3.90.00.00.00.00.00	SHARK MAQUINAS PARA CONSTRUÇÃO LTDA
			AQUISIÇÃO DE 6 PONTA DE DENTE PARA USO NA RETROESCAVADEIRA LB110 MAQ.03 CHASSI: NAAH25252 DO CINCO EM SERVIÇO NA CIDADE DE FRAIBURGO.															
340			09/10/12	416,72	0,00	416,72	09/10/12	0,00	416,72	1300 9317			173	20.606.000	2.008	36	3.3.90.00.00.00.00.00	SHARK MAQUINAS PARA CONSTRUÇÃO LTDA
			AQUISIÇÃO DE 2 GALÕES DE OLEO MOTOR (NH330H) PARA USO NAS ESCAVADEIRAS HIDRAULICAS DO CINCO.															
341			09/10/12	400,00	0,00	400,00	09/10/12	0,00	400,00	1300 9317	850328		124	20.606.000	2.008	36	3.3.90.00.00.00.00.00	ELEMAR KOCH ME
			HOSPEDAGENS PARA EMPREGADO PÚBLICO DURANTE PRESTAÇÃO DE SERVIÇOS COM ESCAVADEIRA DO CONSÓRCIO NO MUNICÍPIO DE CALMON.															
342			09/10/12	549,70	0,00	549,70	09/10/12	0,00	549,70	1300 9317	850327		80	04.122.000	2.001	6	3.3.90.00.00.00.00.00	MG FRANQUIA EMPRESARIAL LTDA ME
			PRESTAÇÃO DE SERVIÇOS POSTAIS E TELEMATICOS PARA MOVIMENTAÇÃO DE CORRESPONDENCIAS E OUTROS SERVIÇOS PARA O CINCO.															
343			09/10/12	150,00	0,00	150,00	09/10/12	0,00	150,00	1300 9317	850326		6	04.122.000	2.001	6	3.3.90.00.00.00.00.00	REVOLUCION SERVIÇOS DE INFORMATICA LTDA ME
			MANUTENÇÃO DO SITE DO CONSORCIO CINCO REF MES DE SETEMBRO/2012.															

Santa Catarina

Betha Sistemas

CONSORCIO INTEGRADO DO CONTESTADO - CINCO

Exercício de 2012

Relação de Ordens de Pagamentos Emitidas - Período de 01/10/2012 até 31/10/2012

Página: 2/4

Administração Indireta - CONSORCIO INTEGRADO DO CONTESTADO - CINCO

Ordem	Processo	Nº AF/Ano	Data Emiss.	Vlr. Ordem	Anulado	Saldo	Data Pagto	Descontos	Liq. Pago	Recurso	Conta	Cheque/Docto	Empenho	Funcional	Pro/Atv	Dot.	Elemento	Credor/Contrato Dívida
Entidade: 1 - CONSORCIO INTEGRADO DO CONTESTADO - CINCO																		
344			09/10/12	183,00	0,00	183,00	09/10/12	0,00	183,00	1300 9317	850329		153	20.606.000	2.008	36	3.3.90.00.00.00.00.00	CATIA REGINA FUCK DA ROCHA ME
			DESPESAS COM ALIMENTAÇÃO (CAFÉ E ALMOÇO) EM ESTABELECIMENTO DE PROPRIEDADE DO CONTRATADO AO EMPREGADO PÚBLICO: DIEGO ENQUANTO PRESTANDO SERVIÇO NO MUNICÍPIO DE LEBON REGIS REF MES 09/2012.															
345			09/10/12	175,00	0,00	175,00	09/10/12	0,00	175,00	1300 9317	850330		154	20.606.000	2.008	36	3.3.90.00.00.00.00.00	IDELBRANDO GOMES DA ROCHA
			DESPESAS COM HOSPEDAGENS EM ESTABELECIMENTO DE PROPRIEDADE DO CONTRATADO AO EMPREGADO PÚBLICO: DIEGO ENQUANTO PRESTANDO SERVIÇO NO MUNICÍPIO DE LEBON REGIS REF MES 09/2012.															
346			09/10/12	150,00	0,00	150,00	09/10/12	0,00	150,00	1300 9317	850331		155	20.606.000	2.008	36	3.3.90.00.00.00.00.00	JULIANA MARA CAMPOS DA ROCHA KOJIKOSKI ME
			DESPESAS COM ALIMENTAÇÃO (JANTAR) EM ESTABELECIMENTO DE PROPRIEDADE DO CONTRATADO AO EMPREGADO PÚBLICO: DIEGO ENQUANTO PRESTANDO SERVIÇO NO MUNICÍPIO DE LEBON REGIS REF MES 09/2012															
347			11/10/12	307,90	0,00	307,90	11/10/12	0,00	307,90	1300 9317			29	15.452.000	2.005	22	3.3.90.00.00.00.00.00	BRASIL TELECON S.A "OI"
			SERVIÇOS TELEFONICOS DO CONSÓRCIO PARA O MES DE OUTUBRO/2012															
348			11/10/12	50.000,00	0,00	50.000,00	11/10/12	0,00	50.000,00	1300 9317			36	15.452.000	2.005	22	3.3.90.00.00.00.00.00	CONDUVALE ELETRIFICAÇÃO LTDA
			AQUISIÇÃO DE MATERIAL ELÉTRICO PARA MANUTENÇÃO DA ILUMINAÇÃO PÚBLICA, NOS MUNICÍPIOS CONSORCIADOS AO CONSÓRCIO INTEGRADO DO CONTESTADO - CINCO RELATIVO AO MES DE JUNHO DE 2012.															
349			11/10/12	412,53	0,00	412,53	11/10/12	0,00	412,53	1300 9317			120	04.122.000	2.001	6	3.3.90.00.00.00.00.00	BRASIL TELECON S.A "OI"
			SERVIÇOS TELEFONICOS E DE INTERNET ADSL, REFERENTE NUMERO 49 3246-1206 PARA USO DO CONSÓRCIO REF MES DE OUTUBRO/2012															
350			15/10/12	21.902,53	0,00	21.902,53	15/10/12	0,00	21.902,53	1300 9317			36	15.452.000	2.005	22	3.3.90.00.00.00.00.00	CONDUVALE ELETRIFICAÇÃO LTDA
			AQUISIÇÃO DE MATERIAL ELÉTRICO PARA MANUTENÇÃO DA ILUMINAÇÃO PÚBLICA, NOS MUNICÍPIOS CONSORCIADOS AO CONSÓRCIO INTEGRADO DO CONTESTADO - CINCO RELATIVO AO MES DE JUNHO DE 2012.															
351			15/10/12	28.097,47	0,00	28.097,47	15/10/12	0,00	28.097,47	1300 9317			37	15.452.000	2.005	22	3.3.90.00.00.00.00.00	CONDUVALE ELETRIFICAÇÃO LTDA
			DESPESAS COM A CONTRATAÇÃO DE EMPRESA PARA EXECUÇÃO DE SERVIÇOS DE MANUTENÇÃO DA ILUMINAÇÃO PÚBLICA, NOS MUNICÍPIOS CONSORCIADOS AO CONSÓRCIO INTEGRADO DO CONTESTADO - CINCO REFERENTE AO MES DE JUNHO DE 2012.															
352			16/10/12	39.505,48	0,00	39.505,48	16/10/12	0,00	39.505,48	1300 9317			37	15.452.000	2.005	22	3.3.90.00.00.00.00.00	CONDUVALE ELETRIFICAÇÃO LTDA
			DESPESAS COM A CONTRATAÇÃO DE EMPRESA PARA EXECUÇÃO DE SERVIÇOS DE MANUTENÇÃO DA ILUMINAÇÃO PÚBLICA, NOS MUNICÍPIOS CONSORCIADOS AO CONSÓRCIO INTEGRADO DO CONTESTADO - CINCO REFERENTE AO MES DE JUNHO DE 2012.															
353			16/10/12	10.000,00	0,00	10.000,00	16/10/12	0,00	10.000,00	1300 9317			37	15.452.000	2.005	22	3.3.90.00.00.00.00.00	CONDUVALE ELETRIFICAÇÃO LTDA
			DESPESAS COM A CONTRATAÇÃO DE EMPRESA PARA EXECUÇÃO DE SERVIÇOS DE MANUTENÇÃO DA ILUMINAÇÃO PÚBLICA, NOS MUNICÍPIOS CONSORCIADOS AO CONSÓRCIO INTEGRADO DO CONTESTADO - CINCO NO EXERCÍCIO DE 2012.															
354			16/10/12	46,55	0,00	46,55	16/10/12	0,00	46,55	1300 9317			29	15.452.000	2.005	22	3.3.90.00.00.00.00.00	BRASIL TELECON S.A "OI"
			SERVIÇOS TELEFONICOS DO CONSÓRCIO PARA O MES DE OUTUBRO/2012															
355			22/10/12	75,00	0,00	75,00	22/10/12	0,00	75,00	1300 9317			177	20.606.000	2.008	36	3.3.90.00.00.00.00.00	ROSANE DE FATIMA SOUZA - ME
			SERVIÇO DE MAO DE OBRA PARA CONSERTO NA TRAVA DA PORTA DE PROTEÇÃO DO MOTOR DA MAQ 03 RETROESCAVADEIRA CHASSI: NAAH25252 DO CINCO EM SERVIÇO NO MUNICÍPIO DE FRAIBURGO.															

Santa Catarina

Betha Sistemas

CONSORCIO INTEGRADO DO CONTESTADO - CINCO

Exercício de 2012

Relação de Ordens de Pagamentos Emitidas - Período de 01/10/2012 até 31/10/2012

Página: 3/4

Administração Indireta - CONSORCIO INTEGRADO DO CONTESTADO - CINCO

Ordem	Processo	Nº AF/Ano	Data Emis.	Vlr. Ordem	Anulado	Saldo	Data Pagto	Descontos	Liq. Pago	Recurso	Conta	Cheque/Docto	Empenho	Funcional	Pro/Atv	Dot.	Elemento	Credor/Contrato Dívida
Entidade: 1 - CONSORCIO INTEGRADO DO CONTESTADO - CINCO																		
356		22/10/12	15,00	0,00	15,00	22/10/12		0,00	15,00	1300 9317			179	20.606.000	2.008	36 3.3.90.00.00.00.00.00	ROSANE DE FATIMA SOUZA - ME	SERVIÇO DE MAO DE OBRA PARA TROCA DE MANGUEIRA, TERMINAL DA MAQ 03 RETROESCAVADEIRA CHASSI: NAAH 25252 DO CINCO EM SERVIÇO DO MUNICIPIO DE FRAIBURGO.
357		22/10/12	57,77	0,00	57,77	22/10/12		0,00	57,77	1300 9317			178	20.606.000	2.008	36 3.3.90.00.00.00.00.00	LUPEA IND. E COM. DE PEÇAS E SERVIÇOS LTDA	AQUISIÇÃO DE MANGUEIRA HIDRAULICA, TERMINAL, ANEL, ABRAÇADEIRA PARA MANUTENÇÃO DA MAQ 03 RETROESCAVADEIRA CHASSI: NAAH 25252 DO CINCO EM SERVIÇO DO MUNICIPIO DE FRAIBURGO.
358		22/10/12	0,15	0,00	0,15	22/10/12		0,00	0,15	1300 9317			176	20.606.000	2.008	36 3.3.90.00.00.00.00.00	LUPEA IND. E COM. DE PEÇAS E SERVIÇOS LTDA	AQUISIÇÃO DE 01 PORCA SEXTAVADA P/ MANUTENÇÃO NA MAQ 03 RETROESVADEIRA CHASSI: NAAH25252 EM SERVIÇO NO MUNICIPIO DE FRAIBURGO.
359		22/10/12	1.520,00	0,00	1.520,00	22/10/12		0,00	1.520,00	1300 9317			166	20.606.000	2.008	36 3.3.90.00.00.00.00.00	SHARK MAQUINAS PARA CONSTRUÇÃO LTDA	SERVIÇO DE MAO DE OBRA MECANICA PARA TROCA DE ELEMENTOS FILTRANTES, PURIFICADOR E ÓLEO PARA REVISÃO DA MAQ. 01 ESCAVADEIRA HIDRAULICA CHASSI: N8TA13202 DO CINCO EM SERVIÇO NA CIDADE DE LEBON REGIS.
360		22/10/12	3.850,16	0,00	3.850,16	22/10/12		0,00	3.850,16	1300 9317			165	20.606.000	2.008	36 3.3.90.00.00.00.00.00	SHARK MAQUINAS PARA CONSTRUÇÃO LTDA	AQUISIÇÃO DE ELEMENTOS FILTRANTES, PURIFICADOR E ÓLEO P TROCA E REVISÃO DA MAQ. 01 ESCAVADEIRA HIDRAULICA CHASSI: N8TA13202 DO CINCO EM SERVIÇO NA CIDADE DE LEBON REGIS.
361		29/10/12	498,61	0,00	498,61	29/10/12		0,00	498,61	1300 9317			14	04.122.000	2.001	6 3.3.90.00.00.00.00.00	BETHA SISTEMAS LTDA	LOCAÇÃO DOS SISTEMAS DE CONTABILIDADE PÚBLICA, FOLHA DE PAGAMENTO E COMPRAS E LICITAÇÕES EM AMBIENTE WINDOWS REF MES 10/2012
362		29/10/12	1.671,68	0,00	1.671,68	29/10/12		1.671,68	0,00	1300			87	04.122.000	2.001	5 3.1.90.00.00.00.00.00	ELOI RONNAU	Retenções referentes a liquidação 311 do empenho 87: FOLHA DE PAGAMENTO RELATIVO AO MES DE OUTUBRO/2012
363		29/10/12	93,29	0,00	93,29	29/10/12		93,29	0,00	1300			90	15.451.000	2.004	17 3.1.90.00.00.00.00.00	SIMONE APARECIDA SANTIAN RALDI	Retenções referentes a liquidação 314 do empenho 90: FOLHA DE PAGAMENTO RELATIVO AO MES DE OUTUBRO/2012
364		29/10/12	649,68	0,00	649,68	29/10/12		649,68	0,00	1200			93	20.606.000	2.008	32 3.1.90.00.00.00.00.00	DIEGO PIRES DA SILVA E OUTROS	Retenções referentes a liquidação 317 do empenho 93: FOLHA DE PAGAMENTO RELATIVO AO MES DE OUTUBRO/2012
365		29/10/12	4.531,84	0,00	4.531,84	29/10/12		4.531,84	0,00	1300			37	15.452.000	2.005	22 3.3.90.00.00.00.00.00	CONDUVALE ELETRIFICAÇÃO LTDA	Retenções referentes a liquidação 322 do empenho 37: DESPESAS COM A CONTRATAÇÃO DE EMPRESA PARA EXECUÇÃO DE SERVIÇOS DE MANUTENÇÃO DA ILUMINAÇÃO PÚBLICA, NOS MUNICÍPIOS CONSORCIADOS AO CONSORCIO INTEGRADO DO CONTESTADO - CINCO REF MES DE SETEMBRO/2012..
366		30/10/12	6.849,40	0,00	6.849,40	30/10/12		0,00	1.072,87	1300 9317	850348		87	04.122.000	2.001	5 3.1.90.00.00.00.00.00	ELOI RONNAU	FOLHA DE PAGAMENTO RELATIVO AO MES DE OUTUBRO/2012
367		30/10/12	1.072,87	0,00	1.072,87	30/10/12		0,00	1.072,87	1300 9317	850347		90	15.451.000	2.004	17 3.1.90.00.00.00.00.00	SIMONE APARECIDA SANTIAN RALDI	FOLHA DE PAGAMENTO RELATIVO AO MES DE OUTUBRO/2012
368		30/10/12	3.977,50	0,00	3.977,50	30/10/12		0,00	1.293,62	1200 9317	850343		93	20.606.000	2.008	32 3.1.90.00.00.00.00.00	DIEGO PIRES DA SILVA E OUTROS	FOLHA DE PAGAMENTO RELATIVO AO MES DE OUTUBRO/2012
									1.390,65	1200 9317	850336			20.606.000	2.008			
									1.293,23	1200 9317	850345			20.606.000	2.008			

Santa Catarina

Betha Sistemas

CONSORCIO INTEGRADO DO CONTESTADO - CINCO

Exercício de 2012

Relação de Ordens de Pagamentos Emitidas - Período de 01/10/2012 até 31/10/2012

Página: 4/4

Administração Indireta - CONSORCIO INTEGRADO DO CONTESTADO - CINCO

Ordem	Processo	Nº AF/Ano	Data Emis.	Vlr. Ordem	Anulado	Saldo	Data Pagto	Descontos	Liq. Pago	Recurso	Conta	Cheque/Docto	Empenho	Funcional	Pro/Atv	Dot.	Elemento	Credor/Contrato Dívida
Entidade: 1 - CONSORCIO INTEGRADO DO CONTESTADO - CINCO																		
369			31/10/12	167,45	0,00	167,45	31/10/12	0,00	167,45		1300 9317			150 04.122.000	2.001	6 3.3.90.00.00.00.00.00		BANCO DO BRASIL SA
TARIFAS BANCARIAS RELATIVAS AO MES DE OUTUBRO/2012																		
Total da Entidade:				184.137,27	0,00	184.137,27		6.946,49	177.190,78									
Total do Período:				184.137,27	0,00	184.137,27		6.946,49	177.190,78									

Fraiburgo, 08/11/2012

Elói Ronnau
Diretor Executivo

Moisés Amadeu Patrício
Contador CRC/SC nº 018341/O-7

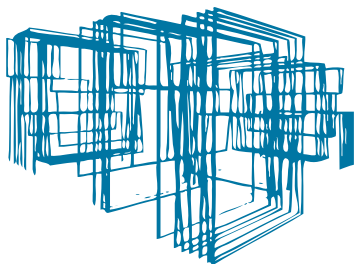

Programa de Gestão de Obras



www.ciga.sc.gov.br

CIS/AMARP**Resolução Nº 18/2012**

Resolução nº 18/2012

Euzébio Calisto Vieceli, Presidente do Consórcio Intermunicipal de Saúde do Alto Vale do Rio do Peixe-CIS-AMARP, Prefeito Municipal de Pinheiro Preto, usando da competência que lhe confere o inciso VI, art.17 e inciso VIII do artigo 22 do Estatuto Social do CIS-AMARP.

CONSIDERANDO que o mesmo foi eleito Presidente do CIS/AMARP em Assembléia ocorrida no dia 07 de novembro de 2012.

CONSIDERANDO que Beatriz Maria Perotto Preto exerce o cargo de Diretora Executiva desde 1º de abril de 2010,

RESOLVE:

Delegar que os responsáveis pelas movimentações de contas bancárias e os recursos do Consórcio, junto à Instituição Financeira Banco do Brasil serão:

1. Euzébio Calisto Vieceli - Presidente - CPF 219.837.479-04;
2. Beatriz Maria Perotto Preto - Diretora Executiva - CPF 386.742.209-59

Os mesmos terão os Poderes de:

EMITIR CHEQUES**ABRIR CONTAS DE DEPOSITO****AUTORIZAR COBRANCA****UTILIZAR O CREDITO ABERTO NA FORMA E CONDICÕES****RECEBER, PASSAR RECIBO E DAR QUITAÇÃO****SOLICITAR SALDOS E EXTRATOS****REQUISITAR TALONARIOS DE CHEQUES****RETIRAR CHEQUES DEVOLVIDOS****ENDOSSAR CHEQUE****SUSTAR/CONTRA-ORDENAR CHEQUES****CANCELAR CHEQUES****BAIXAR CHEQUES****EFETUAR RESGATES/APLICAÇÕES FINANCEIRAS****CADASTRAR, ALTERAR E DESBLOQUEAR SENHAS****EFETUAR SAQUES - CONTA CORRENTE****EFETUAR SAQUES - POUPANÇA****EFETUAR PAGAMENTOS POR MEIO ELETRÔNICO****EFETUAR TRANSFERÊNCIAS POR MEIO ELETRÔNICO****EFETUAR MOVIMENTAÇÃO FINANCEIRA NO RPG****CONSULTAR CONTAS/APLIC. PROGRAMAS REPASSE RECURSOS FEDER-RPG****LIBERAR ARQUIVOS DE PAGAMENTOS NO GER. FINANCEIRO/AASP****SOLICITAR SALDOS/EXTRATOS, EXCETO INVESTIMENTOS E OP. CREDITO****SOLICITAR SALDOS/EXTRATOS DE INVESTIMENTOS****SOLICITAR SALDOS/EXTRATOS DE OPERAÇÕES DE CREDITO****EMITIR COMPROVANTES****EFETUAR TRANSFERÊNCIA P/ MESMA TITULARIDADE- MEIO ELETRÔNICO****ENCERRAR CONTAS DE DEPOSITO****CONSULTAR OBRIGAÇÕES DO DÉBITO DIRETO AUTORIZADO - DDA**

Art.2º Esta Resolução entra em vigor na data de sua publicação.

Videira, 19 de novembro de 2012.

EUZÉBIO CALISTO VIECELI

Presidente CIS-AMARP

CIS/AMMVI**Processo de Inexigibilidade de Licitação Nº 008/2012**

PROCESSO DE INEXIGIBILIDADE DE LICITAÇÃO Nº 008/2012
EDITAL DE CREDENCIAMENTO

O Presidente do Consórcio Intermunicipal de Saúde do Médio Vale do Itajaí - CISAMVI, CNPJ nº 03.269.695/0001-08, em atendimento às disposições da Lei Federal nº 8.666/93, torna público, para conhecimento dos interessados, que será realizado processo de CREDENCIAMENTO de pessoas jurídicas especializadas na prestação de serviços médicos de CARDIOLOGIA, GASTROENTEROLOGIA, NEUROLOGIA, OFTALMOLOGIA, OTORRINOLARINGOLOGIA E PNEUMOLOGIA para atender a demanda dos municípios consorciados ao CISAMVI, nos termos do Edital.

As inscrições serão recebidas no período de 28/11 a 20/12/2012, e os serviços compreendem a realização de consultas, exames e procedimentos, com disponibilidade técnica nos municípios consorciados ao CISAMVI, com remuneração de acordo com os valores constantes no "Termo de Referência - Anexo I" do Edital.

O Edital encontra-se disponível no site www.ammvi.org.br, e informações a respeito deste credenciamento poderão ser obtidas com o Secretário Executivo do Consórcio, pelo fone (47) 3331-5800, ou pessoalmente no endereço administrativo do Consórcio, sito a Rua Alberto Stein, 466, bairro da Velha, na cidade de Blumenau - SC, das 09:00 às 12:00 e das 13:30 às 17:00 horas, nos dias úteis de segunda a sexta-feira.

Blumenau (SC), 19 de novembro de 2012.

ORIDES KORMANN

Presidente do CISAMVI



**VISÃO ESTRATÉGICA E
INTEGRAÇÃO GOVERNAMENTAL,
INOVAÇÃO DOS MODELOS DE GESTÃO**

**CENTROSUL – FLORIANÓPOLIS – SANTA CATARINA
28, 29 E 30 DE JANEIRO DE 2013**

Inscrições através do site:
www.egem.org.br