

Feliz Natal

Próspero Ano Novo

Melhor do que todos os presentes embaixo da árvore de natal é a presença de paz, felicidade e muito amor em nossas vidas.

Natal é tempo de alegria.

Que você possa viver esses bons momentos todos os dias do Ano Novo!

São os votos da FECAM ,
EGEM, CIGA e ARIS.



www.fecam.org.br



Diário Oficial dos Municípios de Santa Catarina

Edição N° 1145

Quarta-feira - 26 de Dezembro de 2012

Florianópolis/SC

Sumário

Municípios

Água Doce	2
Antônio Carlos	3
Arroio Trinta	8
Biguaçu	8
Caçador	15
Camboriú	21
Campo Alegre	36
Campos Novos	41
Canoinhas	47
Capinzal	49
Catanduvas	53
Chapadão do Lageado	54
Concórdia	56
Cordilheira Alta	58
Corupá	59
Curitibanos	60
Eral Velho	63
Forquilha	69
Fraiburgo	74
Garopaba	75
Garuva	75
Gaspar	76
Guaramirim	84
Herval d'Oeste	84
Ibiam	90
Imbituba	96
Ipumirim	97
Irineópolis	105
Itapoá	106
Joaçaba	107
Lages	110
Luzerna	112
Macieira	113
Monte Carlo	120
Navegantes	122
Novo Horizonte	123
Palhoça	124
Paulo Lopes	128
Pinheiro Preto	142
Porto União	142
Rio do Sul	142
Salto Veloso	170
São Bento do Sul	180
São Lourenço do Oeste	186
São Pedro de Alcântara	200
Schroeder	204
Timbó	443
Videira	608
Vitor Meireles	624

Associações

GRANFOPOLIS	625
-------------------	-----

Consórcios

AGIR	625
ARIS	626
CIGA	626
CINCO	627

Água Doce

PREFEITURA

Portaria 337/2012

PORTARIA Nº337 de 20 de dezembro de 2012

"CONCEDE FÉRIAS A FUNCIONÁRIOS QUE MENCIONA."

Nelci Fátima Trento Bortolini, Prefeita Municipal de Água Doce, SC, no uso de suas atribuições legais e em II alínea a da lei orgânica do Município e Lei complementar nº 015/98 demais normas legais,

RESOLVE:

Artigo 1º Conceder férias ao funcionário (a), Luiz Carlos Eder, ocupante do cargo efetivo de Agente Operacional, no período de 20/12/2012 a 18/01/2013 referente a 11/12.

Artigo 2º As despesas decorrentes com a execução da presente portaria, serão por conta de dotações próprias do orçamento Municipal.

Artigo 3º Esta portaria entrará em vigor na data de sua publicação, com efeito retroativo a revogando-se as disposições em contrário.

Prefeitura de Água Doce, 20 de dezembro de 2012

NELCI FÁTIMA TRENTA BORTOLINI

Prefeita

ALEXANDER DE CARVALHO FABRO

Diretor do Dpto de RH.

Portaria 338/2012

PORTARIA Nº338 de 20 de dezembro de 2012

"CONCEDE FÉRIAS A FUNCIONÁRIOS QUE MENCIONA."

Nelci Fátima Trento Bortolini, Prefeita Municipal de Água Doce, SC, no uso de suas atribuições legais e em II alínea a da lei orgânica do Município e Lei complementar nº 015/98 demais normas legais,

RESOLVE:

CIGA - Consórcio de Informática na Gestão Pública Municipal

João Romão - Presidente • Gilsoni Lunardi Albino - Diretor Executivo

Emerson Souto - Gerente de Tecnologias da Informação • Danilo Murilo Chagas da Silva e Wendel F. R. da Silva - Diagramadores

Rua Santos Saraiva, nº 1546, Estreito - CEP 88070-101 - Florianópolis / Santa Catarina - Fone/Fax (48) 3221 8800

diagramador@diariomunicipal.sc.gov.br

www.diariomunicipal.sc.gov.br

Artigo 1º Conceder férias ao funcionário (a), Ronaldo Paulo Venturin, ocupante do cargo efetivo de Mecânico, no período de 20/12/2012 a 18/01/2013 referente a 11/12.

Artigo 2º As despesas decorrentes com a execução da presente portaria, serão por conta de dotações próprias do orçamento Municipal.

Artigo 3º Esta portaria entrará em vigor na data de sua publicação, com efeito retroativo a revogando-se as disposições em contrário.

Prefeitura de Água Doce, 20 de dezembro de 2012

NELCI FÁTIMA TRENTA BORTOLINI

Prefeita

ALEXANDER DE CARVALHO FABRO

Diretor do Dpto de RH.

Portaria 339/2012

PORTARIA Nº 339/2012 20 de dezembro de 2012

"EXONERA DO CARGO DE DIRETOR DE APOIO ADMINISTRATIVO E OPERACIONAL O SERVIDOR QUE MENCIONA"

Nelci F. Trento Bortolini, Prefeita de Água Doce, SC, no uso de suas atribuições legais e em conformidade com o disposto nos incisos VII e X do artigo 68 lei orgânica do Município e Lei complementar nº. 015/98. E lei complementar 058/2009 de 09/06/2009

RESOLVE:

Artigo 1º Exonerar do cargo em comissão de Diretor de Apoio Administrativo e Operacional, o servidor, Ebersson Alves, brasileiro, inscrito sob CPF o nº 058.762.649-62, a partir de 20/12/2012.

Artigo 2º As despesas decorrentes com a execução da presente portaria, serão por conta de dotações próprias do orçamento Municipal.

Artigo 3º Esta portaria entrará em vigor na data de sua publicação, revogando-se as disposições em contrário.

Prefeitura de Água Doce, 20 de dezembro de 2012

NELCI FÁTIMA TRENTA BORTOLINI

Prefeita

ALEXANDER DE CARVALHO FABRO

Diretor do Dpto de RH.

Portaria 340/2012

PORTARIA Nº 340/2012 20 de dezembro de 2012

"EXONERA DO CARGO DE DIRETOR DO DEPARTAMENTO DE MEIO AMBIENTE E PROJETOS O SERVIDOR QUE MENCIONA"

Nelci F. Trento Bortolini, Prefeita de Água Doce, SC, no uso de suas atribuições legais e em conformidade com o disposto nos incisos VII e X do artigo 68 lei orgânica do Município e Lei complementar nº. 015/98. E lei complementar 058/2009 de 09/06/2009

RESOLVE:

Artigo 1º Exonerar do cargo em comissão de Diretor do Departamento de Meio Ambiente e Projetos, o servidor, Alessan Venturin dos Santos, brasileiro, inscrito sob CPF o nº 061.172.499-50, a partir de 20/12/2012.

Artigo 2º As despesas decorrentes com a execução da presente portaria, serão por conta de dotações próprias do orçamento Municipal.

Artigo 3º Esta portaria entrará em vigor na data de sua publicação, revogando-se as disposições em contrário.

Prefeitura de Água Doce, 20 de dezembro de 2012

NELCI FÁTIMA TRENTA BORTOLINI

Prefeita

ALEXANDER DE CARVALHO FABRO

Diretor do Dpto de RH.

Portaria 341/2012

PORTARIA Nº 341/2012 20 de dezembro de 2012

"EXONERA DO CARGO DE DIRETOR DO DEPARTAMENTO DE ENSINO FUNDAMENTAL O SERVIDOR QUE MENCIONA"

Nelci F. Trento Bortolini, Prefeita de Água Doce, SC, no uso de suas atribuições legais e em conformidade com o disposto nos incisos VII e X do artigo 68 lei orgânica do Município e Lei complementar nº. 015/98. E lei complementar 058/2009 de 09/06/2009

RESOLVE:

Artigo 1º Exonerar do cargo em comissão de Diretor do Departamento de Ensino Fundamental, o servidor, Sônia Mara Aparecida Anssolin Bottin brasileiro, inscrito sob CPF o nº 016.326.259-46, a partir de 20/12/2012.

Artigo 2º As despesas decorrentes com a execução da presente portaria, serão por conta de dotações próprias do orçamento Municipal.

Artigo 3º Esta portaria entrará em vigor na data de sua publicação, revogando-se as disposições em contrário.

Prefeitura de Água Doce, 20 de dezembro de 2012

NELCI FÁTIMA TRENTA BORTOLINI

Prefeita

ALEXANDER DE CARVALHO FABRO

Diretor do Dpto de RH.

Antônio Carlos

PREFEITURA

Extrato de Contrato 190/2012

EXTRATO DE CONTRATO

Contrato nº. 190/2012; Origem: Processo Licitatório nº. 134/2012; Contratante: Prefeitura Municipal de Antônio Carlos; Contratadas: Marcelo Latoaria e Pintura de Veículos Ltda ME; Objeto: a aquisição de Peças e Serviços de Mão de Obra para revisar e recuperar partes danificadas dos ônibus da frota de veículos da Secretaria de Educação e Cultura da Prefeitura Municipal de Antônio Carlos - SC; Valor: R\$ 21.779,00 (vinte e um mil e setecentos e setenta e nove reais).

Antônio Carlos, 21 de Dezembro de 2012.

GERALDO PAULI

Prefeito Municipal

Portaria Nº 541/2012.

PORTARIA Nº 541/2012.

Extingue Portaria.

GERALDO PAULI - Prefeito Municipal de Antônio Carlos, no uso de suas atribuições legais,

RESOLVE:

Artigo 1º - Extinguir, os efeitos da Portaria nº 084/2012, que designou a servidora INES KUHN GUESSER, para a Função Gratificada de CHEFE DO SETOR DE SUPRIMENTOS E MATERIAS, a partir de 01 de janeiro de 2013.

Artigo 2º - Esta Portaria entra em vigor na data de sua publicação.

Artigo 3º - Revogam-se as disposições em contrário.

Prefeitura Municipal de Antônio Carlos,
em 21 de dezembro de 2012.

GERALDO PAULI
Prefeito Municipal

Publicada a presente Portaria, na Secretaria Municipal, em 21 de dezembro de 2012.

MAURO CEZAR DA SILVEIRA
Secretário de Administração e Finanças

Portaria Nº 542/2012.

PORTARIA Nº 542/2012.
Extingue Portaria.

GERALDO PAULI - Prefeito Municipal de Antônio Carlos, no uso de suas atribuições legais,

RESOLVE:

Artigo 1º - Extinguir, os efeitos da Portaria nº 187/2012, que designou a servidora MARIA INES KREMER, para a Função Gratificada de DIRETOR DE ENSINO DA SECRETARIA, a partir de 01 de janeiro de 2013.

Artigo 2º - Esta Portaria entra em vigor na data de sua publicação.

Artigo 3º - Revogam-se as disposições em contrário.

Prefeitura Municipal de Antônio Carlos,
em 21 de dezembro de 2012.

GERALDO PAULI
Prefeito Municipal

Publicada a presente Portaria, na Secretaria Municipal, em 21 de dezembro de 2012.

MAURO CEZAR DA SILVEIRA
Secretário de Administração e Finanças

Portaria Nº 543/2012.

PORTARIA Nº 543/2012.
Extingue Portaria.

GERALDO PAULI - Prefeito Municipal de Antônio Carlos, no uso de suas atribuições legais,

RESOLVE:

Artigo 1º - Extinguir, os efeitos da Portaria nº 087/2012, que designou a servidora MARIA DE FATIMA CRISTÓVÃO DA SILVA, para a Função Gratificada de DIRETOR DE ESCOLA, a partir de 01 de janeiro de 2013.

Artigo 2º - Esta Portaria entra em vigor na data de sua publicação.

Artigo 3º - Revogam-se as disposições em contrário.

Prefeitura Municipal de Antônio Carlos,
em 21 de dezembro de 2012.

GERALDO PAULI
Prefeito Municipal

Publicada a presente Portaria, na Secretaria Municipal, em 21 de dezembro de 2012.

MAURO CEZAR DA SILVEIRA
Secretário de Administração e Finanças

Portaria Nº 544/2012.

PORTARIA Nº 544/2012.
Extingue Portaria.

GERALDO PAULI - Prefeito Municipal de Antônio Carlos, no uso de suas atribuições legais,

RESOLVE:

Artigo 1º - Extinguir, os efeitos da Portaria nº 086/2012, que designou a servidora MONICA SCHMITZ ZIMERMANN, para a Função Gratificada de DIRETOR DE ESCOLA, a partir de 01 de janeiro de 2013.

Artigo 2º - Esta Portaria entra em vigor na data de sua publicação.

Artigo 3º - Revogam-se as disposições em contrário.

Prefeitura Municipal de Antônio Carlos,
em 21 de dezembro de 2012.

GERALDO PAULI
Prefeito Municipal

Publicada a presente Portaria, na Secretaria Municipal, em 21 de dezembro de 2012.

MAURO CEZAR DA SILVEIRA
Secretário de Administração e Finanças

Portaria Nº 545/2012.

PORTARIA Nº 545/2012.
Extingue Portaria.

GERALDO PAULI - Prefeito Municipal de Antônio Carlos, no uso de suas atribuições legais,

RESOLVE:

Artigo 1º - Extinguir, os efeitos da Portaria nº 085/2012, que designou a servidora ZULEIDE BESEN, para a Função Gratificada de PROFESSOR RESPONSÁVEL PELO SETOR DE TECNOLOGIA DA INFORMAÇÃO - TI DA SECRETARIA, a partir de 01 de janeiro de 2013.

Artigo 2º - Esta Portaria entra em vigor na data de sua publicação.

Artigo 3º - Revogam-se as disposições em contrário.

Prefeitura Municipal de Antônio Carlos,
em 21 de dezembro de 2012.

GERALDO PAULI
Prefeito Municipal

Publicada a presente Portaria, na Secretaria Municipal, em 21 de dezembro de 2012.

MAURO CEZAR DA SILVEIRA
Secretário de Administração e Finanças

Portaria Nº 546/2012.

PORTARIA Nº 546/2012.
Extingue Portaria.

GERALDO PAULI - Prefeito Municipal de Antônio Carlos, no uso de

suas atribuições legais,

RESOLVE:

Artigo 1º - Extinguir, os efeitos da Portaria nº 340/2012, que designou a servidora VERA LUCIA SCHMITT JUNKES, para a Função Gratificada de PROFESSOR RESPONSÁVEL, do NEM Cônego Raulino Reitz a partir de 01 de janeiro de 2013.

Artigo 2º - Esta Portaria entra em vigor na data de sua publicação.

Artigo 3º - Revogam-se as disposições em contrário.

Prefeitura Municipal de Antônio Carlos,
em 21 de dezembro de 2012.
GERALDO PAULI
Prefeito Municipal

Publicada a presente Portaria, na Secretaria Municipal, em 21 de dezembro de 2012.

MAURO CEZAR DA SILVEIRA
Secretário de Administração e Finanças

Portaria Nº 547/2012.

PORTARIA Nº 547/2012.
Extingue Portaria.

GERALDO PAULI - Prefeito Municipal de Antônio Carlos, no uso de suas atribuições legais,

RESOLVE:

Artigo 1º - Extinguir, os efeitos da Portaria nº 090/2012, que designou a servidora NILZETE DECKER KOCH, para a Função Gratificada de PROFESSOR RESPONSÁVEL, da Escola Municipal de Vila Doze, a partir de 01 de janeiro de 2013.

Artigo 2º - Esta Portaria entra em vigor na data de sua publicação.

Artigo 3º - Revogam-se as disposições em contrário.

Prefeitura Municipal de Antônio Carlos,
em 21 de dezembro de 2012.
GERALDO PAULI
Prefeito Municipal

Publicada a presente Portaria, na Secretaria Municipal, em 21 de dezembro de 2012.

MAURO CEZAR DA SILVEIRA
Secretário de Administração e Finanças

Portaria Nº 548/2012.

PORTARIA Nº 548/2012.
Extingue Portaria.

GERALDO PAULI - Prefeito Municipal de Antônio Carlos, no uso de suas atribuições legais,

RESOLVE:

Artigo 1º - Extinguir, os efeitos da Portaria nº 088/2012, que designou a servidora ELISANGELA DECKER, para a Função Gratificada de PROFESSOR RESPONSÁVEL, do NEM Pe. Alfredo Junkes, a partir de 01 de janeiro de 2013.

Artigo 2º - Esta Portaria entra em vigor na data de sua publicação.

Artigo 3º - Revogam-se as disposições em contrário.

Prefeitura Municipal de Antônio Carlos,
em 21 de dezembro de 2012.

GERALDO PAULI
Prefeito Municipal

Publicada a presente Portaria, na Secretaria Municipal, em 21 de dezembro de 2012.

MAURO CEZAR DA SILVEIRA
Secretário de Administração e Finanças

Portaria Nº 549/2012.

PORTARIA Nº 549/2012.
Extingue Portaria.

GERALDO PAULI - Prefeito Municipal de Antônio Carlos, no uso de suas atribuições legais,

RESOLVE:

Artigo 1º - Extinguir, os efeitos da Portaria nº 091/2012, que designou a servidora ELIANE GOEDERT DE SOUZA, para a Função Gratificada de PROFESSOR RESPONSÁVEL, do NEM Xênia Goedert kremer, a partir de 01 de janeiro de 2013.

Artigo 2º - Esta Portaria entra em vigor na data de sua publicação.

Artigo 3º - Revogam-se as disposições em contrário.

Prefeitura Municipal de Antônio Carlos,
em 21 de dezembro de 2012.
GERALDO PAULI
Prefeito Municipal

Publicada a presente Portaria, na Secretaria Municipal, em 21 de dezembro de 2012.

MAURO CEZAR DA SILVEIRA
Secretário de Administração e Finanças

Portaria Nº 550/2012.

PORTARIA Nº 550/2012.
Extingue Portaria.

GERALDO PAULI - Prefeito Municipal de Antônio Carlos, no uso de suas atribuições legais,

RESOLVE:

Artigo 1º - Extinguir, os efeitos da Portaria nº 047/2009, que designou a servidora ROSANGELA LINO, para a Função Gratificada de CHEFE DO SETOR DE FINANÇAS, a partir de 01 de janeiro de 2013.

Artigo 2º - Esta Portaria entra em vigor na data de sua publicação.

Artigo 3º - Revogam-se as disposições em contrário.

Prefeitura Municipal de Antônio Carlos,
em 21 de dezembro de 2012.
GERALDO PAULI
Prefeito Municipal

Publicada a presente Portaria, na Secretaria Municipal, em 21 de dezembro de 2012.

MAURO CEZAR DA SILVEIRA
Secretário de Administração e Finanças

Portaria Nº 551/2012.

PORTARIA Nº 551/2012.

Extingue Portaria.

GERALDO PAULI - Prefeito Municipal de Antônio Carlos, no uso de suas atribuições legais,

RESOLVE:

Artigo 1º - Extinguir, os efeitos da Portaria nº 257/2012, que designou o servidor LUCIANO RICHARTZ, para a Função Gratificada de CHEFE DO SETOR DE TRANSPORTES, a partir de 01 de janeiro de 2013.

Artigo 2º - Esta Portaria entra em vigor na data de sua publicação.

Artigo 3º - Revogam-se as disposições em contrário.

Prefeitura Municipal de Antônio Carlos,
em 21 de dezembro de 2012.

GERALDO PAULI

Prefeito Municipal

Publicada a presente Portaria, na Secretaria Municipal, em 21 de dezembro de 2012.

MAURO CEZAR DA SILVEIRA

Secretário de Administração e Finanças

Portaria Nº 552/2012

PORTARIA Nº 552/2012.

Extingue Portaria.

GERALDO PAULI - Prefeito Municipal de Antônio Carlos, no uso de suas atribuições legais,

RESOLVE:

Artigo 1º - Extinguir, os efeitos da Portaria nº 315/2010, que designou a servidora IVONETE TEREZINHA CONRADI HOFFMANN, para a Função Gratificada de CHEFE DO SETOR DE AGRICULTURA, a partir de 01 de janeiro de 2013.

Artigo 2º - Esta Portaria entra em vigor na data de sua publicação.

Artigo 3º - Revogam-se as disposições em contrário.

Prefeitura Municipal de Antônio Carlos,
em 21 de dezembro de 2012.

GERALDO PAULI

Prefeito Municipal

Publicada a presente Portaria, na Secretaria Municipal, em 21 de dezembro de 2012.

MAURO CEZAR DA SILVEIRA

Secretário de Administração e Finanças

Portaria Nº 553/2012.

PORTARIA Nº 553/2012.

Extingue Portaria.

GERALDO PAULI - Prefeito Municipal de Antônio Carlos, no uso de suas atribuições legais,

RESOLVE:

Artigo 1º - Extinguir, os efeitos da Portaria nº 043/2009, que designou a servidora EDILANE NEIS GELSLEICHTER, para a Função

Gratificada de CHEFE DO SETOR DE ADMINISTRAÇÃO, a partir de 01 de janeiro de 2013.

Artigo 2º - Esta Portaria entra em vigor na data de sua publicação.

Artigo 3º - Revogam-se as disposições em contrário.

Prefeitura Municipal de Antônio Carlos,
em 21 de dezembro de 2012.

GERALDO PAULI

Prefeito Municipal

Publicada a presente Portaria, na Secretaria Municipal, em 21 de dezembro de 2012.

MAURO CEZAR DA SILVEIRA

Secretário de Administração e Finanças

Portaria Nº 554/2012.

PORTARIA Nº 554/2012.

Extingue Portaria.

GERALDO PAULI - Prefeito Municipal de Antônio Carlos, no uso de suas atribuições legais,

RESOLVE:

Artigo 1º - Extinguir, os efeitos da Portaria nº 042/2009, que designou a servidora ANA CARLA PRIM, para a Função Gratificada de DIRETOR DE CONTROLE INTERNO, a partir de 01 de janeiro de 2013.

Artigo 2º - Esta Portaria entra em vigor na data de sua publicação.

Artigo 3º - Revogam-se as disposições em contrário.

Prefeitura Municipal de Antônio Carlos,
em 21 de dezembro de 2012.

GERALDO PAULI

Prefeito Municipal

Publicada a presente Portaria, na Secretaria Municipal, em 21 de dezembro de 2012.

MAURO CEZAR DA SILVEIRA

Secretário de Administração e Finanças

Portaria Nº 555/2012

PORTARIA Nº 555/2012.

Extingue Portaria.

GERALDO PAULI - Prefeito Municipal de Antônio Carlos, no uso de suas atribuições legais,

RESOLVE:

Artigo 1º - Extinguir, os efeitos da Portaria nº 487/2012, que designou a servidora ANICI JOSIANE WIESE DA SILVEIRA, para a Função Gratificada de CHEFE DO SETOR DE SAÚDE, a partir de 01 de janeiro de 2013.

Artigo 2º - Esta Portaria entra em vigor na data de sua publicação.

Artigo 3º - Revogam-se as disposições em contrário.

Prefeitura Municipal de Antônio Carlos,
em 21 de dezembro de 2012.

GERALDO PAULI

Prefeito Municipal

Publicada a presente Portaria, na Secretaria Municipal, em 21 de dezembro de 2012.

MAURO CEZAR DA SILVEIRA
Secretário de Administração e Finanças

Portaria Nº 556/2012.

PORTARIA Nº 556/2012.
Nomeia Diretor Técnico do
Posto de Saúde, concede
Gratificação e dá outras
providências.

GERALDO PAULI - Prefeito Municipal de Antônio Carlos, no uso de suas atribuições legais, com base no contido na Lei Municipal nº 1133 de 14 de agosto de 2007,

RESOLVE:

Artigo 1º - Nomear o servidor público municipal JACKSON ANDRE SIQUEIRA para o cargo de DIRETOR TECNICO do Posto de Saúde.

Artigo 2º - Fica concedida a gratificação de 15% do salário base de acordo com o parágrafo 1º do artigo 3º da Lei Municipal nº 1133/2007.

Parágrafo Único - A gratificação que trata o caput do art. 2º é de natureza "propter laborem" e só será devida durante o exercício da função de Diretor Técnico do Posto de Saúde, não sendo incorporada em qualquer hipótese, à remuneração e cessará com a sua exoneração da função.

Artigo 3º - Esta Portaria entra em vigor na data de sua publicação.

Artigo 4º - Revogam-se as disposições em contrário.

Prefeitura Municipal de Antônio Carlos,
em 21 de dezembro de 2012.
GERALDO PAULI
Prefeito Municipal

Publicada a presente Portaria, na Secretaria Municipal, em 21 de dezembro de 2012.

MAURO CEZAR DA SILVEIRA
Secretário de Administração e Finanças

Extrato de Contrato 189/2012

EXTRATO DE CONTRATO

Contrato nº. 189/2012; Origem: Processo Licitatório nº. 134/2012; Contratante: Prefeitura Municipal de Antônio Carlos; Contratadas: Edson Pauli Eletrotécnico ME; Objeto: a aquisição de Peças e Serviços de Mão de Obra para revisar e recuperar partes danificadas dos ônibus da frota de veículos da Secretaria de Educação e Cultura da Prefeitura Municipal de Antônio Carlos - SC; Valor: R\$ 48.690,00 (quarenta e oito mil e seiscentos e noventa reais).

Antônio Carlos, 21 de Dezembro de 2012.
GERALDO PAULI
Prefeito Municipal

Extrato de Termo de Homologação e Adjudicação Referente ao PL. N.º 134/2012

EXTRATO DE TERMO DE HOMOLOGAÇÃO E ADJUDICAÇÃO

Origem: Licitação nº. 134/2012 - Pregão Presencial nº. 090/2012;

Objeto: Aquisição de peças e serviços de mão de obra para revisar e recuperar partes danificadas dos ônibus da frota de veículos da secretaria de Educação e Cultura da Prefeitura Municipal de Antônio Carlos; Geraldo Pauli, Prefeito Municipal, nos usos das atribuições que lhe são conferidas pela legislação em vigor, especialmente pela Lei 8.666/93 e alterações posteriores, a vista do parecer conclusivo exarado pela Comissão de Licitações, resolve HOMOLOGAR o presente processo licitatório e ADJUDICAR o mesmo as empresas:

EDSON PAULI ELETROTECNICO ME, Vencedora nos Itens 03, 04, 07, 09, 11, 12 e 15, Valor Total R\$ 46.690,00.

MARCELO LAT. E PINT. DE VEIC, Vencedora nos Itens 01, 02, 05, 06, 08, 10, 13, 14 e 16, Valor Total R\$ 21.779,00.

Antônio Carlos, 20 de Dezembro de 2012.

GERALDO PAULI
Prefeito Municipal

Autorizo a empresa "DIARIO OFICIAL DOS MUNICIPIOS". DOM a publicar o Extrato de Termo de Homologação.

Antônio Carlos, 20 de Dezembro de 2012.

Atenciosamente:
MAURO CEZAR DA SILVEIRA
Secretário de Administração e Finanças

Extrato de Segundo Termo Aditivo ao Contrato N.º 263/2011

EXTRATO DE TERMO ADITIVO

Segundo Termo Aditivo ao Contrato nº. 263/2011; Origem: Processo Licitatório nº. 157/2011 - Tomada de Preço nº. 013/2011; Contratante: Prefeitura Municipal de Antônio Carlos/SC. Contratada: Ecolux Engenharia e Iluminação Ltda; Objeto: aditar o prazo do presente contrato, que consiste na contratação de empresa especializada, com fornecimento de material e mão de obra necessários para executar a construção da nova escola do Núcleo Escolar Municipal Professora Verônica Guesser Pauli, com área de 1.301,00 m², na localidade de Rachadel, do Município de Antônio Carlos-SC; Prorrogação de Prazo: 120 (cento e vinte) dias - 19/08/2012 a 18/04/2013.

Antônio Carlos, 18 de Dezembro de 2012.

GERALDO PAULI
Prefeito Municipal



www.ciga.sc.gov.br

Arroio Trinta

PREFEITURA

Pregão Presencial Nº 0021/2012.

ESTADO DE SANTA CATARINA
PREFEITURA MUNICIPAL DE ARROIO TRINTA
AVISO DE LICITAÇÃO

O Município de Arroio Trinta, Estado de Santa Catarina, torna público, para o conhecimento dos interessados, que fará realizar licitação, conforme descrição abaixo:

Modalidade: Pregão Presencial nº 0021/2012.

Tipo: Menor preço por item.

Objeto: CONTRATAÇÃO DE EMPRESA PARA ELABORAR, ORGANIZAR E EXECUTAR CONCURSO PÚBLICO E PROCESSO SELETIVO, PARA O PREENCHIMENTO DE VAGAS DO PLANO DE CARGOS E SALÁRIOS DA PREFEITURA MUNICIPAL DE ARROIO TRINTA.

Regimento: Lei 10.520/02, Lei 8.666/93, consolidadas.

Entrega dos Envelopes: Até às 09:00h do dia 15/01/2013.

Abertura dos Envelopes: Às 09:30h do dia 15/01/2013.

Retirada do Edital: O Edital poderá ser consultado e obtido junto ao Departamento de Licitações da Prefeitura Municipal, sito a Rua XV de Novembro, 26, de Segunda a Sexta feira, no horário normal de Expediente.

Informações e esclarecimentos no endereço acima ou pelo fone/fax: (0xx 49) 35356000.

Arroio Trinta, 20 de dezembro de 2012.

CLAUDIO SPRICIGO

Prefeito Municipal

Biguaçu

PREFEITURA

Decreto Nº 278/2012

DECRETO Nº 278/2012 DE 17 DE DEZEMBRO DE 2012.

Faz remanejamento de dotações dentro da mesma categoria de programação de que trata o artigo 167, inciso VI, da Constituição Federal.

JOSÉ CASTELO DESCHAMPS, Prefeito Municipal de Biguaçu, no uso de suas atribuições legais e de conformidade com a autorização que lhe confere o parágrafo 3º do artigo 7º da Lei Municipal nº 3156/2011 - Lei de Diretrizes Orçamentárias e o artigo 13 da Lei Municipal nº 3174/2011 - Lei Orçamentária para 2012, DECRETA:

Art. 1º Fica remanejado, dentro da mesma categoria de programação de que trata o artigo 167, inciso VI, da Constituição Federal, as dotações abaixo identificadas e constantes da Lei Orçamentária para 2012, Lei Municipal nº 3174/2011:

0201. GABINETE DO PREFEITO

CÓDIGO AÇÃO/GRUPO DE DESPESA VALOR

0201.04.122.0001.2002 Manutenção do Gabinete do Prefeito 2.100,00

ANULA:

3.1.90.00/0.1.00.000000 Pessoal e Encargos Sociais 2.100,00

SUPLEMENTA:

3.1.91.00/0.1.00.000000 Pessoal e Encargos Sociais 2.100,00

0203. CONTROLADORIA GERAL

CÓDIGO AÇÃO/GRUPO DE DESPESA VALOR

0203.04.124.0001.2004 Manutenção da Controladoria Geral 2.000,00

ANULA:

3.1.90.00/0.1.00.000000 Pessoal e Encargos Sociais 2.000,00

SUPLEMENTA:

3.1.91.00/0.1.00.000000 Pessoal e Encargos Sociais 2.000,00

0301. SECRETARIA MUNICIPAL DE ADMINISTRAÇÃO

CÓDIGO AÇÃO/GRUPO DE DESPESA VALOR

0301.04.122.0002.2011 Manutenção da Secretaria de Administração 26.000,00

ANULA:

3.1.90.00/0.1.00.000000 Pessoal e Encargos Sociais 26.000,00

SUPLEMENTA:

3.1.91.00/0.1.00.000000 Pessoal e Encargos Sociais 26.000,00

0401. SECRETARIA MUNICIPAL DA FAZENDA

CÓDIGO AÇÃO/GRUPO DE DESPESA VALOR

0401.04.123.0002.2014 Manutenção da Secretaria de Finanças 30.000,00

ANULA:

3.1.90.00/0.1.00.000000 Pessoal e Encargos Sociais 30.000,00

SUPLEMENTA:

3.1.91.00/0.1.00.000000 Pessoal e Encargos Sociais 30.000,00

0501. SECRETARIA MUNICIPAL DE PLANEJAMENTO E GESTÃO

CÓDIGO AÇÃO/GRUPO DE DESPESA VALOR

0501.04.121.0002.2007 Manutenção da Secretaria de Planejamento e Gestão 12.000,00

ANULA:

3.1.90.00/0.1.00.000000 Pessoal e Encargos Sociais 12.000,00

SUPLEMENTA:

3.1.91.00/0.1.00.000000 Pessoal e Encargos Sociais 12.000,00

0701. SECRETARIA MUNICIPAL DE EDUCAÇÃO

CÓDIGO AÇÃO/GRUPO DE DESPESA VALOR

0701.12.306.0003.2017 Oferta de Merenda Escolar 2.500,00

ANULA:

3.1.90.00/0.1.00.000000 Pessoal e Encargos Sociais 2.500,00

SUPLEMENTA:

3.1.91.00/0.1.00.000000 Pessoal e Encargos Sociais 2.500,00

CÓDIGO AÇÃO/GRUPO DE DESPESA VALOR

0701.12.361.0003.2019 Manutenção do Ensino Fundamental 15.000,00

ANULA:

3.3.90.00/0.1.01.000000 Outras Despesas Correntes 15.000,00

SUPLEMENTA:

3.1.91.00/0.1.01.000000 Pessoal e Encargos Sociais 15.000,00

CÓDIGO AÇÃO/GRUPO DE DESPESA VALOR

0701.12.361.0003.2020 Remuneração dos Profissionais do Magistério em Efetivo Exercício 52.000,00

ANULA:

3.1.90.00/0.1.01.000000 Pessoal e Encargos Sociais 52.000,00

SUPLEMENTA:

3.1.91.00/0.1.01.000000 Pessoal e Encargos Sociais 52.000,00

CÓDIGO AÇÃO/GRUPO DE DESPESA VALOR

0701.12.363.0003.2024 Manutenção do Centro de Educação

Profissional 900,00

ANULA:

3.1.90.00/0.1.00.000000 Pessoal e Encargos Sociais 900,00

SUPLEMENTA:

3.1.91.00/0.1.00.000000 Pessoal e Encargos Sociais 900,00

CÓDIGO AÇÃO/GRUPO DE DESPESA VALOR

0701.12.365.0003.2026 Oferta de Merenda Escolar - Ensino Infantil 5.000,00

ANULA:

3.1.90.00/0.1.00.000000 Pessoal e Encargos Sociais 5.000,00

SUPLEMENTA:

3.1.91.00/0.1.00.000000 Pessoal e Encargos Sociais 5.000,00

CÓDIGO AÇÃO/GRUPO DE DESPESA VALOR

0701.12.365.0003.2027 Manutenção do Ensino Infantil 14.000,00

ANULA:

3.3.90.00/0.1.01.000000 Outras Despesas Correntes 14.000,00

SUPLEMENTA:

3.1.91.00/0.1.01.000000 Pessoal e Encargos Sociais 14.000,00

CÓDIGO AÇÃO/GRUPO DE DESPESA VALOR

0701.12.365.0003.2028 Remuneração dos Profissionais do Magistério em Efetivo Exercício 150.000,00

ANULA:

3.1.90.00/0.1.01.000000 Pessoal e Encargos Sociais 150.000,00

SUPLEMENTA:

3.1.91.00/0.1.01.000000 Pessoal e Encargos Sociais 150.000,00

0901. SECRETARIA MUNICIPAL DE OBRAS E INFRAESTRUTURA

CÓDIGO AÇÃO/GRUPO DE DESPESA VALOR

0901.15.452.0009.2083 Melhoria e Manutenção do Cemitério 500,00

ANULA:

3.1.90.00/0.1.00.000000 Pessoal e Encargos Sociais 500,00

SUPLEMENTA:

3.1.91.00/0.1.00.000000 Pessoal e Encargos Sociais 500,00

CÓDIGO AÇÃO/GRUPO DE DESPESA VALOR

0901.15.452.0009.2084 Manutenção da Secretaria de Obras e Infraestrutura 25.000,00

ANULA:

3.1.90.00/0.1.00.000000 Pessoal e Encargos Sociais 25.000,00

SUPLEMENTA:

3.1.91.00/0.1.00.000000 Pessoal e Encargos Sociais 25.000,00

1001. SECRETARIA MUNICIPAL DE DESENVOLV. URBANO E TRANSPORTES

CÓDIGO AÇÃO/GRUPO DE DESPESA VALOR

1001.26.782.0007.2078 Manutenção da Secretaria de Desenvolvimento Urbano e Transportes 8.000,00

ANULA:

3.3.90.00/0.1.00.000000 Outras Despesas Correntes 8.000,00

SUPLEMENTA:

3.1.91.00/0.1.00.000000 Pessoal e Encargos Sociais 8.000,00

1501. SECRETARIA MUNICIPAL DE CULTURA, ESP., TURISMO E LAZER

CÓDIGO AÇÃO/GRUPO DE DESPESA VALOR

1501.27.122.0005.2044 Manutenção da Secretaria de Cultura, Esporte, Turismo e Lazer 10.000,00

ANULA:

3.1.90.00/0.1.00.000000 Pessoal e Encargos Sociais 10.000,00

SUPLEMENTA:

3.1.91.00/0.1.00.000000 Pessoal e Encargos Sociais 10.000,00

Art. 2º Este decreto entrará em vigor na data de sua publicação.

Biguaçu, 17 de dezembro de 2012.

JOSÉ CASTELO DESCHAMPS

Prefeito Municipal

Reg.publ.n/data

MARIVALDE INÊZ KONS

Escriturária

Decreto Nº 302/2012

DECRETO Nº 302/2012 DE 18 DE DEZEMBRO DE 2012.

Abre crédito adicional suplementar na Lei Orçamentária para 2012.

JOSÉ CASTELO DESCHAMPS, Prefeito Municipal de Biguaçu, no uso das atribuições legais e de conformidade com a autorização que lhe confere o artigo 15 da Lei Municipal nº 3.174/2011, DECRETA:

Art. 1º Fica suplementado em R\$ 397.648,03 (trezentos e noventa e sete mil seiscentos e quarenta e oito reais e três centavos) a ação do orçamento abaixo identificada, por conta da contratação de Operação de Crédito junto a AGÊNCIA DE FOMENTO DO ESTADO DE SANTA CATARINA/BADESC, conforme segue:

0901. SECRETARIA MUNICIPAL DE OBRAS E INFRAESTRUTURA

CÓDIGO AÇÃO/GRUPO DE DESPESA VALOR

0901.15.451.0009.1043 Pavimentação de Ruas 397.648,03

4.4.90.00/0.1.82.000096 Investimentos 397.648,03

Art. 2º Este decreto entrará em vigor na data de sua publicação.

Biguaçu, 18 de dezembro de 2012.

JOSÉ CASTELO DESCHAMPS

Prefeito Municipal

Reg.publ.n/data

MARIVALDE INÊZ KONS

Escriturária

Decreto Nº 303/2012

DECRETO Nº 303/2012 DE 18 DE DEZEMBRO DE 2012.

Abre crédito adicional suplementar na Lei Orçamentária para 2012

José Castelo Deschamps, Prefeito Municipal de Biguaçu, no uso das atribuições legais e de conformidade com a autorização que lhe confere o Parágrafo Único do artigo 12 da Lei Municipal nº 3.174/2011 - Lei Orçamentária para 2012.

DECRETA:

Art. 1º Fica suplementado em R\$ 2.198,51 (Dois mil cento e noventa e oito reais e cinquenta e um centavos) por conta da Reserva de Contingência na seguinte dotação orçamentária:

2601. ENCARGOS GERAIS DO MUNICÍPIO

CÓDIGO AÇÃO/GRUPO DE DESPESA VALOR

2601.28.843.0000.0003 Amortização de Dívidas 1.394,51

4.6.90.00/0.1.00.000000 Amortização de Dívidas 1.394,51

CÓDIGO AÇÃO/GRUPO DE DESPESA VALOR

2601.28.845.0000.0005 Contribuição a Entidades Municipalistas 804,00

3.3.90.00/0.1.00.000000 Outras Despesas Correntes 804,00

Art. 2º Este decreto entrará em vigor na data de sua publicação.

Biguaçu, 18 de dezembro de 2012.

JOSÉ CASTELO DESCHAMPS
Prefeito Municipal

Reg. publ.n/data

MARIVALDE INÊZ KONS
Escriturária

Decreto Nº 307/2012

DECRETO Nº 307/2012 DE 19 DE DEZEMBRO DE 2012.
DECLARA DE INTERESSE PÚBLICO O SERVIÇO DE DESTINAÇÃO FINAL DE RESÍDUOS PRESTADO PELA EMPRESA PRACTIVA MEIO AMBIENTE LTDA E DÁ OUTRAS PROVIDÊNCIAS.

O PREFEITO MUNICIPAL DE BIGUAÇU, no uso das atribuições que lhe são conferidas pelo art. 98, inciso VII, da Lei Orgânica do Município de Biguaçu,

DECRETA:

Art. 1º - Fica declarado de interesse público o serviço de destinação final de resíduos prestado pela Empresa Proactiva Meio Ambiente Ltda. pessoa jurídica de direito privado.

Art. 2º - Este Decreto entra em vigor na data de sua publicação.

Biguaçu, 19 de dezembro de 2012.
JOSÉ CASTELO DESCHAMPS
Prefeito Municipal

Reg. publ.n/data

MARIVALDE INÊZ KONS
Escriturária

Portaria Nº 3043/2012

PORTARIA nº 3043/2012

O SECRETÁRIO MUNICIPAL DE ADMINISTRAÇÃO, no uso de suas atribuições, que lhe são conferidas pelo decreto 101 de 27 de julho de 1990, de acordo com a Lei N º 53 de 04 de julho de 2012.

RESOLVE:

CONCEDER, Licença Maternidade à funcionária, JAQUELINE EDY DE ANDRADE, ocupante do cargo de provimento efetivo de PROFESSOR II (30 HS) - SECRETARIA MUNICIPAL DE EDUCAÇÃO, do Quadro de Pessoal desta Municipalidade, a partir de 11/12/2012 a 08/06/2013.

Biguaçu, 19 de dezembro de 2012.
LEANDRO ADRIANO DE BARROS
Secretária Municipal de Administração

Portaria Nº 3044/2012

PORTARIA nº 3044/2012

O SECRETÁRIO MUNICIPAL DE ADMINISTRAÇÃO, no uso de suas atribuições, que lhe são conferidas pelo decreto 101 de 27 de julho de 1990, de acordo com a Lei N º 53 de 04 de julho de 2012.

RESOLVE:

CONCEDER, Licença Maternidade à funcionária, MARISTELA MARIA CARDOZO BIAZON, ocupante do cargo de provimento efetivo de ENFERMEIRO II- SECRETARIA MUNICIPAL DE SAÚDE, do Quadro de Pessoal desta Municipalidade, a partir de 29/11/2012 a 28/03/2013.

Biguaçu, 19 de dezembro de 2012.
LEANDRO ADRIANO DE BARROS
Secretária Municipal de Administração

Portaria Nº 3045/2012

PORTARIA Nº 3045/2012

O SECRETÁRIO MUNICIPAL DE ADMINISTRAÇÃO, no uso de suas atribuições, que lhe são conferidas pelo decreto 101 de 24 de julho de 2009.

RESOLVE:

CONCEDER ao (a) funcionário (a), AMILTON GONÇALVES, ocupante do Cargo efetivo de MOTORISTA - SECRETARIA MUNICIPAL DE SAÚDE, o afastamento de suas funções laborativas em virtude de Licença para Tratamento de Saúde, conforme processo nº 10167/2012 em anexo no período de 13/12/2012 a 12/03/2013.

Biguaçu, 19 de dezembro de 2012.
LEANDRO ADRIANO DE BARROS
Secretário Municipal de Administração

Portaria Nº 3046/2012

PORTARIA Nº 3046/2012

O SECRETÁRIO MUNICIPAL DE ADMINISTRAÇÃO, no uso de suas atribuições, que lhe são conferidas pelo decreto 101 de 24 de julho de 2009.

RESOLVE:

CONCEDER ao (a) funcionário (a), DANIELA LIGIA ANDERSON FARIA, ocupante do Cargo efetivo de AUXILIAR DE SALA - SECRETARIA MUNICIPAL DE EDUCAÇÃO, o afastamento de suas funções laborativas em virtude de Licença para Tratamento de Saúde, conforme processo nº 10117/2012 em anexo no período de 10/12/2012 a 21/12/2012.

Biguaçu, 19 de dezembro de 2012.
LEANDRO ADRIANO DE BARROS
Secretário Municipal de Administração

Portaria Nº 3047/2012

PORTARIA Nº 3047/2012

O SECRETÁRIO MUNICIPAL DE ADMINISTRAÇÃO, no uso de suas atribuições, que lhe são conferidas pelo decreto 101 de 24 de julho de 2009.

RESOLVE:

CONCEDER ao (a) funcionário (a), LUCIMAR MARIA TOMAZ BERNARDO, ocupante do Cargo temporário de AGENTE COMUNITÁRIA DE SAÚDE - SECRETARIA MUNICIPAL DE SAÚDE, o afastamento de suas funções laborativas em virtude de Licença para Tratamento de Saúde, conforme processo nº 10172/2012 em anexo no período de 12/12/2012 a 21/12/2012.

Biguaçu, 19 de dezembro de 2012.
LEANDRO ADRIANO DE BARROS
Secretário Municipal de Administração

Portaria Nº 3048/2012

PORTARIA Nº 3048/2012

O SECRETÁRIO MUNICIPAL DE ADMINISTRAÇÃO, no uso de suas atribuições, que lhe são conferidas pelo decreto 101 de 24 de julho de 2009.

RESOLVE:

CONCEDER ao (a) funcionário (a), CARMEM LUCIA LOPES MARTINS, ocupante do Cargo temporário de PROFESSOR - SECRETARIA MUNICIPAL DE EDUCAÇÃO, o afastamento de suas funções laborativas em virtude de Licença para Tratamento de Saúde, conforme processo nº 10052/2012 em anexo no período de 10/12/2012 a 21/12/2012.

Biguaçu, 19 de dezembro de 2012.
LEANDRO ADRIANO DE BARROS
Secretário Municipal de Administração

Portaria Nº 3049/2012

PORTARIA Nº 3049/2012

O SECRETÁRIO MUNICIPAL DE ADMINISTRAÇÃO, no uso de suas atribuições, que lhe são conferidas pelo decreto 101 de 24 de julho de 2009.

RESOLVE:

CONCEDER ao (a) funcionário (a), SANDRA ROSA LEAL, ocupante do Cargo temporário de AGENTE COMUNITÁRIO DE SAÚDE - SECRETARIA MUNICIPAL DE SAÚDE, o afastamento de suas funções laborativas em virtude de Licença para Tratamento de Saúde, conforme processo nº 10115/2012 em anexo no período de 07/12/2012 a 21/12/2012.

Biguaçu, 19 de dezembro de 2012.
LEANDRO ADRIANO DE BARROS
Secretário Municipal de Administração

Portaria Nº 3050/2012

PORTARIA Nº 3050/2012

O SECRETÁRIO MUNICIPAL DE ADMINISTRAÇÃO, no uso de suas atribuições, que lhe são conferidas pelo decreto 101 de 24 de julho de 2009.

RESOLVE:

CONCEDER ao (a) funcionário (a), ELIS MAURINA CUNHA DE SOUZA, ocupante do Cargo efetivo de PROFESSOR - SECRETARIA MUNICIPAL DE EDUCAÇÃO, o afastamento de suas funções laborativas em virtude de Licença para Tratamento de Saúde, conforme processo nº 10086/2012 em anexo no período de 10/12/2012 a 14/12/2012.

Biguaçu, 19 de dezembro de 2012.
LEANDRO ADRIANO DE BARROS
Secretário Municipal de Administração

Portaria Nº 3051/2012

PORTARIA Nº 3051/2012

O SECRETÁRIO MUNICIPAL DE ADMINISTRAÇÃO, no uso de suas atribuições, que lhe são conferidas pelo decreto 101 de 24 de julho de 2009.

RESOLVE:

CONCEDER ao (a) funcionário (a), JONATHAN JUNKES DOS SANTOS, ocupante do Cargo comissionado de CHEFE DE DIVISÃO E MARICULTURA - SECRETARIA MUNICIPAL DE PESCA E MARICULTURA, o afastamento de suas funções laborativas em virtude de Licença para Tratamento de Saúde, conforme processo nº 9881/2012 em anexo no período de 05/12/2012 a 19/12/2012.

Biguaçu, 19 de dezembro de 2012.
LEANDRO ADRIANO DE BARROS
Secretário Municipal de Administração

Portaria Nº 3052/2012

PORTARIA Nº 3052/2012

O SECRETÁRIO MUNICIPAL DE ADMINISTRAÇÃO, no uso de suas atribuições, que lhe são conferidas pelo decreto 101 de 24 de julho de 2009.

RESOLVE:

CONCEDER ao (a) funcionário (a), DAYANE BEATRIZ DA SILVA PAGLIUSO, ocupante do Cargo efetivo de AUXILIAR DE SALA - SECRETARIA MUNICIPAL DE EDUCAÇÃO, o afastamento de suas funções laborativas em virtude de Licença para Tratamento de Saúde, conforme processo nº 10152/2012 em anexo no período de 11/12/2012 a 17/12/2012.

Biguaçu, 19 de dezembro de 2012.
LEANDRO ADRIANO DE BARROS
Secretário Municipal de Administração

Portaria Nº 3053/2012

PORTARIA Nº 3053/2012

O SECRETÁRIO MUNICIPAL DE ADMINISTRAÇÃO, no uso de suas atribuições, que lhe são conferidas pelo decreto 101 de 24 de julho de 2009.

RESOLVE:

CONCEDER ao (a) funcionário (a), MARILIA ROSE DA SILVA VIANA, ocupante do Cargo temporário de PROFESSOR - SECRETARIA MUNICIPAL DE EDUCAÇÃO, o afastamento de suas funções laborativas em virtude de Licença para Tratamento de Saúde, conforme processo nº 10175/2012 em anexo no período de 11/12/2012 a 15/12/2012.

Biguaçu, 19 de dezembro de 2012.
LEANDRO ADRIANO DE BARROS
Secretário Municipal de Administração

Portaria Nº 3054/2012

PORTARIA Nº 3054/2012

O SECRETÁRIO MUNICIPAL DE ADMINISTRAÇÃO, no uso de suas atribuições, que lhe são conferidas pelo decreto 101 de 24 de julho de 2009.

RESOLVE:

CONCEDER ao (a) funcionário (a), DEIZE CRISTINA PERES AMORIM, ocupante do Cargo temporário de TÉCNICO EM ENFERMAGEM - SECRETARIA MUNICIPAL DE SAÚDE, o afastamento de suas funções laborativas em virtude de Licença para Tratamento de Saúde, conforme processo nº 10099/2012 em anexo no período de 06/12/2012 a 10/12/2012.

Biguaçu, 19 de dezembro de 2012.
LEANDRO ADRIANO DE BARROS
Secretário Municipal de Administração

Portaria Nº 3055/2012

PORTARIA Nº 3055/2012

O SECRETÁRIO MUNICIPAL DE ADMINISTRAÇÃO, no uso de suas atribuições, que lhe são conferidas pelo decreto 101 de 24 de julho de 2009.

RESOLVE:

CONCEDER ao (a) funcionário (a), ANNE LUISA NARDI, ocupante do Cargo efetivo de PSICÓLOGO - SECRETARIA MUNICIPAL DE SAÚDE, o afastamento de suas funções laborativas em virtude de Licença para Tratamento de Saúde, conforme processo nº 10219/2012 em anexo no período de 13/12/2012 a 20/12/2012.

Biguaçu, 19 de dezembro de 2012.
LEANDRO ADRIANO DE BARROS
Secretário Municipal de Administração

Portaria Nº 3056/2012

PORTARIA Nº 3056/2012

O SECRETÁRIO MUNICIPAL DE ADMINISTRAÇÃO, no uso de suas atribuições, que lhe são conferidas pelo decreto 101 de 24 de julho de 2009.

RESOLVE:

CONCEDER ao (a) funcionário (a), NEUZY DELORME DE SOUZA, ocupante do Cargo efetivo de AUXILIAR DE SERVIÇOS GERAIS V (SERVENTE) - SECRETARIA MUNICIPAL DE SAÚDE, o afastamento de suas funções laborativas em virtude de Licença para Tratamento de Saúde, conforme processo nº 10067/2012 em anexo no período de 11/12/2012 a 08/02/2012.

Biguaçu, 19 de dezembro de 2012.
LEANDRO ADRIANO DE BARROS
Secretário Municipal de Administração

Portaria Nº 3057/2012

PORTARIA Nº 3057/2012

O SECRETÁRIO MUNICIPAL DE ADMINISTRAÇÃO, no uso de suas atribuições, que lhe são conferidas pelo decreto 101 de 24 de julho de 2009.

RESOLVE:

CONCEDER ao (a) funcionário (a), MARIA DAS GRAÇAS FARIAS, ocupante do Cargo efetivo de AUXILIAR DE SERVIÇOS GERAIS V (SERVENTE) - SECRETARIA MUNICIPAL DE EDUCAÇÃO, o afastamento de suas funções laborativas em virtude de Licença para Tratamento de Saúde, conforme processo nº 9832/2012 em anexo no período de 04/12/2012 a 01/02/2013.

Biguaçu, 19 de dezembro de 2012.
LEANDRO ADRIANO DE BARROS
Secretário Municipal de Administração

Portaria Nº 3058/2012

PORTARIA Nº 3058/2012

O SECRETÁRIO MUNICIPAL DE ADMINISTRAÇÃO, no uso de suas atribuições, que lhe são conferidas pelo decreto 101 de 24 de julho de 2009.

RESOLVE:

CONCEDER ao (a) funcionário (a), ARLI ANTONIA LAPA

WEINGARTNER, ocupante do Cargo efetivo de AUXILIAR DE SERVIÇOS GERAIS V (SERVENTE) - SECRETARIA MUNICIPAL DE EDUCAÇÃO, o afastamento de suas funções laborativas em virtude de Licença para Tratamento de Saúde, conforme processo nº 10032/2012 em anexo no período de 07/12/2012 a 14/12/2012.

Biguaçu, 19 de dezembro de 2012.
LEANDRO ADRIANO DE BARROS
Secretário Municipal de Administração

Portaria Nº 3059/2012

PORTARIA Nº 3059/2012

O SECRETÁRIO MUNICIPAL DE ADMINISTRAÇÃO, no uso de suas atribuições, que lhe são conferidas pelo decreto 101 de 24 de julho de 2009.

RESOLVE:

CONCEDER ao (a) funcionário (a), SCHELKA MONALISA LINDEN LUCHESE, ocupante do Cargo temporário de AUXILIAR DE CONSULTÓRIO DENTÁRIO - SECRETARIA MUNICIPAL DE SAÚDE, o afastamento de suas funções laborativas em virtude de Licença para Tratamento de Saúde, conforme processo nº 10049/2012 em anexo no período de 30/11/2012 a 07/12/2012.

Biguaçu, 19 de dezembro de 2012.
LEANDRO ADRIANO DE BARROS
Secretário Municipal de Administração

Portaria Nº 3060/2012

PORTARIA Nº 3060/2012

O SECRETÁRIO MUNICIPAL DE ADMINISTRAÇÃO, no uso de suas atribuições, que lhe são conferidas pelo decreto 101 de 24 de julho de 2009.

RESOLVE:

CONCEDER ao (a) funcionário (a), CAROLINA ALVES DA ROCHA, ocupante do Cargo temporário de PROFESSOR - SECRETARIA MUNICIPAL DE EDUCAÇÃO, o afastamento de suas funções laborativas em virtude de Licença para Tratamento de Saúde, conforme processo nº 10043/2012 em anexo no período de 07/12/2012 a 21/12/2012.

Biguaçu, 19 de dezembro de 2012.
LEANDRO ADRIANO DE BARROS
Secretário Municipal de Administração

Portaria Nº 3061/2012

PORTARIA Nº 3061/2012

O SECRETÁRIO MUNICIPAL DE ADMINISTRAÇÃO, no uso de suas atribuições, que lhe são conferidas pelo decreto 101 de 24 de julho de 2009.

RESOLVE:

CONCEDER ao (a) funcionário (a), OSVALDO GERALDINO AMORIM, ocupante do Cargo temporário de AUXILIAR DE MANUTENÇÃO E CONSERVAÇÃO (OPERÁRIO BRAÇAL) - SECRETARIA MUNICIPAL DE OBRAS E INFRAESTRUTURA, o afastamento de suas funções laborativas em virtude de Licença para Tratamento de Saúde, conforme processo nº 10054/2012 em anexo nos períodos de 02/12/2012 a 08/12/2012 e de 10/12/2012 a 14/12/2012.

Biguaçu, 19 de dezembro de 2012.
LEANDRO ADRIANO DE BARROS
Secretário Municipal de Administração

Portaria Nº 3062/2012

PORTARIA Nº 3062/2012

O SECRETÁRIO MUNICIPAL DE ADMINISTRAÇÃO, no uso de suas atribuições, que lhe são conferidas pelo decreto 101 de 24 de julho de 2009.

RESOLVE:

CONCEDER ao (a) funcionário (a), VERA LUCIA DE SOUZA, ocupante do Cargo efetivo de ESCRITURÁRIO - SECRETARIA MUNICIPAL DE SAÚDE, o afastamento de suas funções laborativas em virtude de Licença para Tratamento de Saúde, conforme processo nº 10034/2012 em anexo nos períodos de 07/12/2012 a 11/12/2012.

Biguaçu, 19 de dezembro de 2012.
LEANDRO ADRIANO DE BARROS
Secretário Municipal de Administração

Portaria Nº 3063/2012

PORTARIA Nº 3063/2012

O SECRETÁRIO MUNICIPAL DE ADMINISTRAÇÃO, no uso de suas atribuições, que lhe são conferidas pelo decreto 101 de 24 de julho de 2009.

RESOLVE:

CONCEDER ao (a) funcionário (a), SIMONE SOLANGE FRANCISCO FELTZ, ocupante do Cargo temporário de TÉCNICO EM ENFERMAGEM - SECRETARIA MUNICIPAL DE SAÚDE, o afastamento de suas funções laborativas em virtude de Licença para Tratamento de Saúde, conforme processo nº 10025/2012 em anexo nos períodos de 07/12/2012 a 20/12/2012.

Biguaçu, 19 de dezembro de 2012.
LEANDRO ADRIANO DE BARROS
Secretário Municipal de Administração

Portaria Nº 3064/2012

PORTARIA Nº 3064/2012

O SECRETÁRIO MUNICIPAL DE ADMINISTRAÇÃO, no uso de suas atribuições, que lhe são conferidas pelo decreto 101 de 24 de julho de 2009.

RESOLVE:

CONCEDER ao (a) funcionário (a), MARISTELA GUIMARÃES DE FARIA, ocupante do Cargo temporário de AUXILIAR DE SERVIÇOS GERAIS V (SERVENTE) - SECRETARIA MUNICIPAL DE EDUCAÇÃO, o afastamento de suas funções laborativas em virtude de Licença para Tratamento de Saúde, conforme processo nº 9872/2012 em anexo nos períodos de 06/12/2012 a 10/12/2012.

Biguaçu, 19 de dezembro de 2012.
LEANDRO ADRIANO DE BARROS
Secretário Municipal de Administração

Portaria Nº 3065/2012

PORTARIA Nº 3065/2012

O SECRETÁRIO MUNICIPAL DE ADMINISTRAÇÃO, no uso de suas atribuições, que lhe são conferidas pelo decreto 101 de 24 de julho de 2009.

RESOLVE:

CONCEDER ao (a) funcionário (a), GILSON REIS DE OLIVEIRA,

ocupante do Cargo temporário de PEDREIRO - SECRETARIA MUNICIPAL DE OBRAS E INFRAESTRUTURA, o afastamento de suas funções laborativas em virtude de Licença para Tratamento de Saúde, conforme processo nº 10012/2012 em anexo nos períodos de 03/12/2012 a 07/12/2012.

Biguaçu, 19 de dezembro de 2012.
LEANDRO ADRIANO DE BARROS
Secretário Municipal de Administração

Portaria Nº 3066/2012

PORTARIA Nº 3066/2012

O SECRETÁRIO MUNICIPAL DE ADMINISTRAÇÃO, no uso de suas atribuições, que lhe são conferidas pelo decreto 101 de 24 de julho de 2009.

RESOLVE:

CONCEDER ao (a) funcionário (a), EDEGAR CHIQUETTI, ocupante do Cargo efetivo de MOTORISTA II - SECRETARIA MUNICIPAL DE OBRAS E INFRAESTRUTURA, o afastamento de suas funções laborativas em virtude de Licença para Tratamento de Saúde, conforme processo nº 9913/2012 em anexo nos períodos de 12/12/2012 a 30/01/2013.

Biguaçu, 19 de dezembro de 2012.
LEANDRO ADRIANO DE BARROS
Secretário Municipal de Administração

Portaria Nº 3067/2012

PORTARIA Nº 3067/2012

O SECRETÁRIO MUNICIPAL DE ADMINISTRAÇÃO, no uso de suas atribuições, que lhe são conferidas pelo decreto 101 de 24 de julho de 2009.

RESOLVE:

CONCEDER ao (a) funcionário (a), VANDERLEIA APARECIDA PADILHA, ocupante do Cargo temporário de AGENTE COMUNITÁRIA DE SAÚDE - SECRETARIA MUNICIPAL DE SAÚDE, o afastamento de suas funções laborativas em virtude de Licença para Tratamento de Saúde, conforme processo nº 9890/2012 em anexo no período de 05/12/2012 a 14/12/2012.

Biguaçu, 19 de dezembro de 2012.
LEANDRO ADRIANO DE BARROS
Secretário Municipal de Administração

Portaria Nº. 3068 de 19 de Dezembro de 2012.

PORTARIA nº. 3068 de 19 de dezembro de 2012.

Autoriza a averbação de Certidão de Tempo de Serviço/Contribuição expedida pelo INSS, nos assentos funcionais do(a) servidor(a) MANOEL JOÃO COELHO, detentor(a) da matrícula 67 e do cargo de provimento efetivo OFICIAL DE MANUTENÇÃO E CONSERVAÇÃO, e dá outras providências.

O Prefeito Municipal de Biguaçu, Estado de Santa Catarina, no uso de suas atribuições,

RESOLVE:

Art. 1º Autorizar a averbação nos assentamentos funcionais do(a) servidor(a) MANOEL JOÃO COELHO, detentor(a) da matrícula 67 e do cargo de provimento efetivo de OFICIAL DE MANUTENÇÃO E CONSERVAÇÃO, da Certidão de Tempo de Serviço/Contribuição, expedida pelo INSS, sob o nº 20001010.1.00017/11-5, da qual se

extraiu o período de 12 (doze) anos, 08 (oito) meses e 24 (vinte e quatro) dias, para fins de concessão de aposentadoria e/ou abono de permanência.

Art. 2º Esta Portaria entra em vigor na data de sua publicação, revogando-se as disposições em contrário.

Biguaçu, 19 de dezembro de 2012.

JOSE CASTELO DESCHAMPS

Prefeito Municipal

Contrato Número 10. 233/2012 - PP 178/2012-FMS

ESTADO DE SANTA CATARINA
MUNICÍPIO DE BIGUAÇU
SECRETARIA DE SAÚDE
SETOR DE COMPRAS E LICITAÇÕES

CONTRATO NÚMERO 10. 233/2012/FMS

PROCESSO: PP 178/2012

OBJETO: AQUISIÇÃO DE COMBUSTÍVEL TIPO ÁLCOOL, GASOLINA COMUM E ÓLEO DIESEL PARA USO DO FUNDO MUNICIPAL DE SAÚDE, SAMU, VIGILÂNCIA EPIDEMIOLÓGICA E VIGILÂNCIA SANITÁRIA DO MUNICÍPIO.

Contratado: AMA - COMÉRCIO DE COMBUSTÍVEIS LTDA.

Valor: R\$ 192.805,00 (Cento e noventa e dois mil oitocentos e cinco reais).

Prazo de vigência: 01/01/2013 A 31/12/2013.

LEANDRO ADRIANO DE BARROS - POR DELEGAÇÃO
Secretário Municipal de Saúde.

Contrato Número 10. 234/2012 - PP 178/2012 -FMS

ESTADO DE SANTA CATARINA
MUNICÍPIO DE BIGUAÇU
SECRETARIA DE SAÚDE
SETOR DE COMPRAS E LICITAÇÕES

CONTRATO NÚMERO 10. 234/2012/FMS

PROCESSO: PP 178/2012

OBJETO: AQUISIÇÃO DE COMBUSTÍVEL TIPO ÓLEO DIESEL S50 PARA USO DO FUNDO MUNICIPAL DE SAÚDE, SAMU, VIGILÂNCIA EPIDEMIOLÓGICA E VIGILÂNCIA SANITÁRIA DO MUNICÍPIO.

Contratado: ERNESTÃO COMÉRCIO DE COMBUSTÍVEIS E LUBRIFICANTES LTDA.

Valor: R\$ 43.140,00 (Quarenta e três mil cento e quarenta reais).

Prazo de vigência: 01/01/2013 A 31/12/2013.

LEANDRO ADRIANO DE BARROS - POR DELEGAÇÃO
Secretário Municipal de Saúde.

Contrato Número 10. 235/2012 - PP 179/2012 - FMS

ESTADO DE SANTA CATARINA
MUNICÍPIO DE BIGUAÇU
SECRETARIA DE SAÚDE
SETOR DE COMPRAS E LICITAÇÕES

CONTRATO NÚMERO 10. 235/2012/FMS

PROCESSO: PP 179/2012

OBJETO: CONTRATAÇÃO DE EMPRESA ESPECIALIZADA NO FORNECIMENTO DE ALMOÇOS E JANTAS - MARMITAS, DE ACORDO COM O CARDÁPIO EM ANEXO, PARA ATENDER OS SERVIDORES DA SECRETARIA MUNICIPAL DA SAÚDE, LOTADOS NA UNIDADE DE PRONTO ATENDIMENTO - UPA 24h E DO CENTRO DE ATENÇÃO PSICOSSOCIAL (CAPS).

Contratado: SANTO SABOR COMÉRCIO DE ALIMENTOS LTDA - ME

Valor: R\$ 104.755,00 (Cento e quatro mil setecentos e cinquenta e cinco reais).

Prazo de vigência: 01/01/2013 A 31/12/2013.

LEANDRO ADRIANO DE BARROS - POR DELEGAÇÃO
Secretário Municipal de Saúde.

Contrato Número 10. 236/2012 - PP 182/2012 - FMS

ESTADO DE SANTA CATARINA
MUNICÍPIO DE BIGUAÇU
SECRETARIA DE SAÚDE
SETOR DE COMPRAS E LICITAÇÕES

CONTRATO NÚMERO 10. 236/2012/FMS
PROCESSO: PP 182/2012

OBJETO: AQUISIÇÃO DE CESTAS BÁSICAS PARA A SECRETARIA MUNICIPAL DE SAÚDE DE BIGUAÇU.

Contratado: GEÓRGEA FILETI STEDILE DE OLIVEIRA ME

Valor: R\$ 65.760,00 (Sessenta e cinco mil setecentos e sessenta reais).

Prazo de vigência: 01/01/2013 A 31/12/2013.

LEANDRO ADRIANO DE BARROS - POR DELEGAÇÃO
Secretário Municipal de Saúde.

Contrato Número 10. 237/2012 - PP 180/2012 - FMS

ESTADO DE SANTA CATARINA
MUNICÍPIO DE BIGUAÇU
SECRETARIA DE SAÚDE
SETOR DE COMPRAS E LICITAÇÕES

CONTRATO NÚMERO 10. 237/2012/FMS
PROCESSO: PP 180/2012

OBJETO: AQUISIÇÃO DE TIRAS DE HGT PARA USO DA SECRETARIA MUNICIPAL DE SAÚDE DE BIGUAÇU,

Contratado: BIOEASY DIAGNÓSTICA S.A

Valor: R\$ 105.000,00 (cento e cinco mil reais).

Prazo de vigência: 01/01/2013 A 31/12/2013.

LEANDRO ADRIANO DE BARROS - POR DELEGAÇÃO
Secretário Municipal de Saúde.

Contrato Número 10. 238/2012 - PP 181/2012 - FMS

ESTADO DE SANTA CATARINA
MUNICÍPIO DE BIGUAÇU

SECRETARIA DE SAÚDE
SETOR DE COMPRAS E LICITAÇÕES

CONTRATO NÚMERO 10. 238/2012/FMS
PROCESSO: PP 181/2012

OBJETO: AQUISIÇÃO DE OXIGÊNIO E AR MEDICINAL COMPRI-
MIDO PARA USO DA UNIDADE DE PRONTO ATENDIMENTO DE
BIGUAÇU E SAMU.

Contratado: AIR LIQUIDE BRASIL LTDA.

Valor: R\$ 27.899,00 (vinte e sete mil oitocentos e noventa e nove
reais).

Prazo de vigência: 01/01/2013 A 31/12/2013.

LEANDRO ADRIANO DE BARROS - POR DELEGAÇÃO
Secretário Municipal de Saúde.

**Aditivo 7 do Contrato Nº 323/2008 Convite Nº
31/2008 - FMS**

ESTADO DE SANTA CATARINA
MUNICÍPIO DE BIGUAÇU
SECRETARIA DE SAÚDE
SETOR DE COMPRAS E LICITAÇÕES

Objeto: AQUISIÇÃO DE PROGRAMA DE AUTOMOÇÃO PARA USO
NA UNIDADE CENTRAL DE SAÚDE, DE ACORDO COM PROJETO
EM ANEXO - RECURSOS PRÓPRIOS.

Aditivo 7 do Contrato nº 323/2008 CONVITE Nº 31/2008 - FMS
Fornecedor: INOVADORA SISTEMAS DE GESTÃO LTDA ME
Valor: R\$ 19.380,00

**Aditivo de Renovação do Contrato Nº 10.011/2012-
PP Nº 40/2012 - FMS**

ESTADO DE SANTA CATARINA
MUNICÍPIO DE BIGUAÇU
SECRETARIA DE SAÚDE
SETOR DE COMPRAS E LICITAÇÕES

Objeto: CONTRATAÇÃO DE EMPRESA ESPECIALIZADA NA PRES-
TAÇÃO DE SERVIÇOS DE RADIOLOGIA PARA A UNIDADE DE
PRONTO-ATENDIMENTO, COM EQUIPAMENTOS E MATERIAIS
FORNECIDOS PELO MUNICÍPIO DE BIGUAÇU.

Aditivo de Renovação do Contrato nº 10.011/2012- PP Nº 40/2012
- FMS
Fornecedor: FÓTON X IMAGENS RADIOLÓGICAS S/S LTDA.
Vigência: de 01/01/2013 a 31/12/2013.
Valor: R\$ 495.136,20

Aviso de Pregão Presencial Nº 183/2012 - FMS
AVISO
PREGÃO PRESENCIAL Nº 183/2012 - FMS

A Comissão Permanente de Licitação do Município de Biguaçu -
Santa Catarina, situada na Rua Coronel Teixeira de Oliveira, nº
243, centro, Biguaçu, informa que se encontra aberta a licitação
na modalidade Pregão Presencial, com a finalidade de selecionar
propostas objetivando aquisição de aparelhos de ar condicionado,
cujas especificações detalhadas encontram-se no Anexo II que
acompanha o Edital.
Rege a presente licitação a Lei Federal 10.520/2002, o Decreto

5.450/2005, a Lei Federal nº 8.666/93, observadas as alterações
posteriores, o Decreto Municipal nº 134/2005, e demais legisla-
ções aplicáveis.

Serão observados os seguintes horários e datas para os procedi-
mentos que seguem:

Recebimento das Propostas: das 14h00min do dia 27/12/2012, às
13h58min do dia 09/01/2012;

Início da Sessão de Disputa de Preços: às 14h00min do dia
09/01/2012, no endereço Rua Coronel Teixeira de Oliveira, nº 243,
centro, Biguaçu.

Poderão participar da licitação pessoas jurídicas que atuam no
ramo pertinente ao objeto licitado, observadas as condições cons-
tantes do edital.

O Edital completo poderá ser obtido pelos interessados no ende-
reço eletrônico do município de Biguaçu.

As dúvidas pertinentes a presente licitação poderão ser esclareci-
das da seguinte maneira:

Através do telefone: (48) 3039- 8500, no horário compreendido
das 13h00min às 19h00min ou pelo e-mail: comprasaudebigua@
gmail.com.

Endereço: Rua Coronel Teixeira de Oliveira, 243 - Centro - Biguaçu
- SC, Secretaria Municipal de Saúde, Setor de Compras e Licita-
ções.

Biguaçu, SC, 21 de dezembro de 2012.

JOSÉ CASTELO DESCHAMPS

Prefeito Municipal

POR DELEGAÇÃO - LEANDRO ADRIANO DE BARROS
Secretário de Saúde

Caçador

PREFEITURA

Decreto Nº 5.426

DECRETO nº 5.426, de 19 de dezembro de 2012.

Decreta como zona de especial interesse social, áreas de terras
destinadas a implantação de loteamento habitacional, com fins
sociais.

O PREFEITO MUNICIPAL DE CAÇADOR, usando das suas atribui-
ções legais, nos termos do art. 79, inciso VIII, da Lei Orgânica do
Município de Caçador, mais o previsto na Lei Complementar nº
168, de 16/04/2010;

DECRETA:

Art. 1º Ficam decretadas como Zonas de Especial Interesse Social
(ZEIS 3), as áreas abaixo descritas, destinadas a implantação de
loteamento habitacional denominado "Projeto Cidade Nova", com
a construção de 360 (trezentos e sessenta) unidades habitacio-
nais, em convênio com o Governo Federal através do Programa
Minha Casa Minha Vida:

I - área de terreno rural, com superfície de 35.381,58 m² (trinta e
cinco mil, trezentos e oitenta e um metros e cinquenta e oito de-
címetros quadrados), localizado na Fazenda Bom Sucesso, neste
município, de propriedade de Clair Dalla Rosa & Cia Ltda., objeto
da matrícula nº 17.561, do Registro de Imóveis desta Comarca
de Caçador, confrontando: ao Norte, com Avenida Albino Phellipe
Potrich; ao Sul, em dois planos, no primeiro plano com Eunice Mi-
sayo Ueda e Nina Tomoe Ueda e no segundo plano com Teresinha
Aparecida Levinski Cordeiro e seu marido Jose Dirceu Cordeiro;
ao Leste, com Mario Lewinski e sua mulher Neide Aparecida de
Oliveira Lewinski; e, ao Oeste, em dois planos, ambos com Eunice
Misayo Ueda e Nina Tomoe Ueda.

II - área de terreno rural, com superfície de 51.010,00 m² (cinquenta e um mil e dez metros quadrados), localizado na Fazenda Bom Sucesso, neste município, de propriedade de Clair Dalla Rosa & Cia Ltda., objeto da matrícula nº 17.563, do Registro de Imóveis desta Comarca de Caçador, confrontando: ao Norte, com Luiz Lewinski e Mário Lewinski; ao Sul, com Pedro Lewinski; ao Leste, com Euclides Bolsoni e Maria Cristina Correa de Mello da Silva; e, ao Oeste, com Eunice Misayo Ueda e Nina Tomoe Ueda.

III - área de terreno urbano, com superfície de 60.069,00 m² (sessenta mil e sessenta e nove metros quadrados), localizado na Fazenda Bom Sucesso, neste município, de propriedade de Clair Dalla Rosa & Cia Ltda., objeto da matrícula nº 17.564, do Registro de Imóveis desta Comarca de Caçador, confrontando: ao Norte, com Teresinha Aparecida Levinski Cordeiro e seu marido Jose Dirceu Cordeiro; ao Sul, com o Rio Castelhano; ao Leste, com Claudio Tribes sucessor de Maria Cristina Correa de Mello da Silva, e com Maria Cristina Correa de Mello da Silva; e, ao Oeste, com Eunice Misayo Ueda e Nina Tomoe Ueda.

Art. 2º Este Decreto entra em vigor na data de sua publicação.

Registre-se e Publique-se.

Gabinete do Prefeito Municipal de Caçador,
em 19 de dezembro de 2012.

IMAR ROCHA
Prefeito Municipal.

CÂMARA MUNICIPAL

Portaria Nº 047, de 26 de Dezembro de 2012.

PORTARIA nº 047, de 26 de dezembro de 2012.

Exonera Assessora Parlamentar de Gabinete da Câmara Municipal de Caçador.

A MESA DIRETORA DA CÂMARA MUNICIPAL DE CAÇADOR - SC, no uso das atribuições legais que lhe são conferidas pelo art. 45, III, da Lei Orgânica do Município de Caçador, cominado com o art. 16, VIII, do Regimento Interno da Câmara Municipal de Caçador,

RESOLVE:

Art. 1º Exonerar ALESSANDRA GIOPPO, do cargo em comissão de Assessora Parlamentar de Gabinete da Câmara Municipal de Caçador, Classe Assessoramento, Nível CPCA 3020, com carga horária de 35 horas semanais, conforme Anexo II da Lei Complementar nº 113, de 20 de agosto de 2007, que dispõe sobre Plano de Carreira e de Cargos e Vencimentos dos Servidores da Câmara Municipal de Caçador, e dá outras providências.

Art. 2º Esta Portaria entra em vigor nesta data, condicionada sua eficácia à publicação no DOM.

Gabinete da Presidência, 26 de dezembro de 2012.

SIRLEY DE FÁTIMA TIBES CECCATTO,
Presidente

ITACIR JOÃO FIORESE,
Vice-Presidente

CARLOS EVANDRO LUZ,
1º Secretário

WILSON LUIZ BINOTTO,
2º Secretário

Portaria Nº 048, de 26 de Dezembro de 2012.

PORTARIA nº 048, de 26 de dezembro de 2012.

Exonera Assessor Parlamentar de Gabinete da Câmara Municipal de Caçador.

A MESA DIRETORA DA CÂMARA MUNICIPAL DE CAÇADOR - SC, no uso das atribuições legais que lhe são conferidas pelo art. 45, III, da Lei Orgânica do Município de Caçador, cominado com o art. 16, VIII, do Regimento Interno da Câmara Municipal de Caçador,

RESOLVE:

Art. 1º Exonerar ALMIR PAULO DIAS, do cargo em comissão de Assessor Parlamentar de Gabinete da Câmara Municipal de Caçador, Classe Assessoramento, Nível CPCA 3020, com carga horária de 35 horas semanais, conforme Anexo II da Lei Complementar nº 113, de 20 de agosto de 2007, que dispõe sobre Plano de Carreira e de Cargos e Vencimentos dos Servidores da Câmara Municipal de Caçador, e dá outras providências.

Art. 2º Esta Portaria entra em vigor nesta data, condicionada sua eficácia à publicação no DOM.

Gabinete da Presidência, 26 de dezembro de 2012.

SIRLEY DE FÁTIMA TIBES CECCATTO,
Presidente

ITACIR JOÃO FIORESE,
Vice-Presidente

CARLOS EVANDRO LUZ,
1º Secretário

WILSON LUIZ BINOTTO,
2º Secretário

Portaria Nº 049, de 26 de Dezembro de 2012.

PORTARIA nº 049, de 26 de dezembro de 2012.

Exonera Assessor Parlamentar de Gabinete da Câmara Municipal de Caçador.

A MESA DIRETORA DA CÂMARA MUNICIPAL DE CAÇADOR - SC, no uso das atribuições legais que lhe são conferidas pelo art. 45, III, da Lei Orgânica do Município de Caçador, cominado com o art. 16, VIII, do Regimento Interno da Câmara Municipal de Caçador,

RESOLVE:

Art. 1º Exonerar CHARLESTON AUGUSTO LOPES, do cargo em comissão de Assessor Parlamentar de Gabinete da Câmara Municipal de Caçador, Classe Assessoramento, Nível CPCA 3020, com carga horária de 35 horas semanais, conforme Anexo II da Lei Complementar nº 113, de 20 de agosto de 2007, que dispõe sobre Plano de Carreira e de Cargos e Vencimentos dos Servidores da Câmara Municipal de Caçador, e dá outras providências.

Art. 2º Esta Portaria entra em vigor nesta data, condicionada sua eficácia à publicação no DOM.

Gabinete da Presidência, 26 de dezembro de 2012.

SIRLEY DE FÁTIMA TIBES CECCATTO,
Presidente

ITACIR JOÃO FIORESE,
Vice-Presidente

CARLOS EVANDRO LUZ,
1º Secretário

WILSON LUIZ BINOTTO,
2º Secretário

Portaria Nº 050, de 26 de Dezembro de 2012.

PORTARIA nº 050, de 26 de dezembro de 2012.

Exonera Assessora Parlamentar de Gabinete da Câmara Municipal de Caçador.

A MESA DIRETORA DA CÂMARA MUNICIPAL DE CAÇADOR - SC, no uso das atribuições legais que lhe são conferidas pelo art. 45, III, da Lei Orgânica do Município de Caçador, cominado com o art. 16, VIII, do Regimento Interno da Câmara Municipal de Caçador,

RESOLVE:

Art. 1º Exonerar CLAUDETE TEREZINHA MARAFFON LEIDENS, do cargo em comissão de Assessora de Gabinete da Presidência da Câmara Municipal de Caçador, Classe Assessoramento, Nível CPCA 3003, com carga horária de 35 horas semanais, conforme Anexo II da Lei Complementar nº 113, de 20 de agosto de 2007, que dispõe sobre Plano de Carreira e de Cargos e Vencimentos dos Servidores da Câmara Municipal de Caçador, e dá outras providências.

Art. 2º Esta Portaria entra em vigor nesta data, condicionada sua eficácia à publicação no DOM.

Gabinete da Presidência, 26 de dezembro de 2012.

SIRLEY DE FÁTIMA TIBES CECCATTO,
PresidenteITACIR JOÃO FIORESE,
Vice-PresidenteCARLOS EVANDRO LUZ,
1º SecretárioWILSON LUIZ BINOTTO,
2º Secretário**Portaria Nº 051, de 26 de Dezembro de 2012.**

PORTARIA nº 051, de 26 de dezembro de 2012.

Exonera Assessora Parlamentar de Gabinete da Câmara Municipal de Caçador.

A MESA DIRETORA DA CÂMARA MUNICIPAL DE CAÇADOR - SC, no uso das atribuições legais que lhe são conferidas pelo art. 45, III, da Lei Orgânica do Município de Caçador, cominado com o art. 16, VIII, do Regimento Interno da Câmara Municipal de Caçador,

RESOLVE:

Art. 1º Exonerar CLÁUDIA KLAUS, do cargo em comissão de Assessora Parlamentar de Gabinete da Câmara Municipal de Caçador, Classe Assessoramento, Nível CPCA 3020, com carga horária de 35 horas semanais, conforme Anexo II da Lei Complementar nº 113, de 20 de agosto de 2007, que dispõe sobre Plano de Carreira e de Cargos e Vencimentos dos Servidores da Câmara Municipal de Caçador, e dá outras providências.

Art. 2º Esta Portaria entra em vigor nesta data, condicionada sua eficácia à publicação no DOM.

Gabinete da Presidência, 26 de dezembro de 2012.

SIRLEY DE FÁTIMA TIBES CECCATTO,
PresidenteITACIR JOÃO FIORESE,
Vice-PresidenteCARLOS EVANDRO LUZ,
1º SecretárioWILSON LUIZ BINOTTO,
2º Secretário**Portaria Nº 052, de 26 de Dezembro de 2012.**

PORTARIA nº 052, de 26 de dezembro de 2012.

Exonera Assessor Parlamentar de Gabinete da Câmara Municipal de Caçador.

A MESA DIRETORA DA CÂMARA MUNICIPAL DE CAÇADOR - SC, no uso das atribuições legais que lhe são conferidas pelo art. 45, III, da Lei Orgânica do Município de Caçador, cominado com o art. 16, VIII, do Regimento Interno da Câmara Municipal de Caçador,

RESOLVE:

Art. 1º Exonerar CLÉRIO BARZOTTO, do cargo em comissão de Assessor Parlamentar de Gabinete da Câmara Municipal de Caçador, Classe Assessoramento, Nível CPCA 3020, com carga horária de 35 horas semanais, conforme Anexo II da Lei Complementar nº 113, de 20 de agosto de 2007, que dispõe sobre Plano de Carreira e de Cargos e Vencimentos dos Servidores da Câmara Municipal de Caçador, e dá outras providências.

Art. 2º Esta Portaria entra em vigor nesta data, condicionada sua eficácia à publicação no DOM.

Gabinete da Presidência, 26 de dezembro de 2012.

SIRLEY DE FÁTIMA TIBES CECCATTO,
PresidenteITACIR JOÃO FIORESE,
Vice-PresidenteCARLOS EVANDRO LUZ,
1º SecretárioWILSON LUIZ BINOTTO,
2º Secretário**Portaria Nº 053, de 26 de Dezembro de 2012.**

PORTARIA nº 053, de 26 de dezembro de 2012.

Exonera Assessor Parlamentar de Gabinete da Câmara Municipal de Caçador.

A MESA DIRETORA DA CÂMARA MUNICIPAL DE CAÇADOR - SC, no uso das atribuições legais que lhe são conferidas pelo art. 45, III, da Lei Orgânica do Município de Caçador, cominado com o art. 16, VIII, do Regimento Interno da Câmara Municipal de Caçador,

RESOLVE:

Art. 1º Exonerar DANIEL FERNANDES, do cargo em comissão de Assessor Parlamentar de Gabinete da Câmara Municipal de Caçador, Classe Assessoramento, Nível CPCA 3020, com carga horária de 35 horas semanais, conforme Anexo II da Lei Complementar nº 113, de 20 de agosto de 2007, que dispõe sobre Plano de Carreira e de Cargos e Vencimentos dos Servidores da Câmara Municipal de Caçador, e dá outras providências.

Art. 2º Esta Portaria entra em vigor nesta data, condicionada sua eficácia à publicação no DOM.

Gabinete da Presidência, 26 de dezembro de 2012.

SIRLEY DE FÁTIMA TIBES CECCATTO,
PresidenteITACIR JOÃO FIORESE,
Vice-PresidenteCARLOS EVANDRO LUZ,
1º SecretárioWILSON LUIZ BINOTTO,
2º Secretário

Portaria Nº 054, de 26 de Dezembro de 2012.

PORTARIA nº 054, de 26 de dezembro de 2012.

Exonera Assessora Parlamentar de Gabinete da Câmara Municipal de Caçador.

A MESA DIRETORA DA CÂMARA MUNICIPAL DE CAÇADOR - SC, no uso das atribuições legais que lhe são conferidas pelo art. 45, III, da Lei Orgânica do Município de Caçador, cominado com o art. 16, VIII, do Regimento Interno da Câmara Municipal de Caçador,

RESOLVE:

Art. 1º Exonerar ELISIANE APARECIDA LUIZ ALVES DOS SANTOS, do cargo em comissão de Assessora Parlamentar de Gabinete da Câmara Municipal de Caçador, Classe Assessoramento, Nível CPCA 3020, com carga horária de 35 horas semanais, conforme Anexo II da Lei Complementar nº 113, de 20 de agosto de 2007, que dispõe sobre Plano de Carreira e de Cargos e Vencimentos dos Servidores da Câmara Municipal de Caçador, e dá outras providências.

Art. 2º Esta Portaria entra em vigor nesta data, condicionada sua eficácia à publicação no DOM.

Gabinete da Presidência, 26 de dezembro de 2012.

SIRLEY DE FÁTIMA TIBES CECCATTO,
PresidenteITACIR JOÃO FIORESE,
Vice-PresidenteCARLOS EVANDRO LUZ,
1º SecretárioWILSON LUIZ BINOTTO,
2º Secretário**Portaria Nº 055, de 26 de Dezembro de 2012.**

PORTARIA nº 055, de 26 de dezembro de 2012.

Exonera Assessor de Comunicação da Câmara Municipal de Caçador.

A MESA DIRETORA DA CÂMARA MUNICIPAL DE CAÇADOR - SC, no uso das atribuições legais que lhe são conferidas pelo art. 45, III, da Lei Orgânica do Município de Caçador, cominado com o art. 16, VIII, do Regimento Interno da Câmara Municipal de Caçador,

RESOLVE:

Art. 1º Exonerar JAIRO RIBEIRO PEDROSO, do cargo em comissão de Assessor de Comunicação da Câmara Municipal de Caçador, Classe Assessoramento, Nível CPCA 3002, com carga horária de 35 horas semanais, conforme Anexo II da Lei Complementar nº 113, de 20 de agosto de 2007, que dispõe sobre Plano de Carreira e de Cargos e Vencimentos dos Servidores da Câmara Municipal de Caçador, e dá outras providências.

Art. 2º Esta Portaria entra em vigor nesta data, condicionada sua eficácia à publicação no DOM.

Gabinete da Presidência, 26 de dezembro de 2012.

SIRLEY DE FÁTIMA TIBES CECCATTO,
PresidenteITACIR JOÃO FIORESE,
Vice-PresidenteCARLOS EVANDRO LUZ,
1º SecretárioWILSON LUIZ BINOTTO,
2º Secretário**Portaria Nº 056, de 26 de Dezembro de 2012.**

PORTARIA nº 056, de 26 de dezembro de 2012.

Exonera Assessor Parlamentar de Gabinete da Câmara Municipal de Caçador.

A MESA DIRETORA DA CÂMARA MUNICIPAL DE CAÇADOR - SC, no uso das atribuições legais que lhe são conferidas pelo art. 45, III, da Lei Orgânica do Município de Caçador, cominado com o art. 16, VIII, do Regimento Interno da Câmara Municipal de Caçador,

RESOLVE:

Art. 1º Exonerar MÁRCIO CORDEIRO, do cargo em comissão de Assessor Parlamentar de Gabinete da Câmara Municipal de Caçador, Classe Assessoramento, Nível CPCA 3020, com carga horária de 35 horas semanais, conforme Anexo II da Lei Complementar nº 113, de 20 de agosto de 2007, que dispõe sobre Plano de Carreira e de Cargos e Vencimentos dos Servidores da Câmara Municipal de Caçador, e dá outras providências.

Art. 2º Esta Portaria entra em vigor nesta data, condicionada sua eficácia à publicação no DOM.

Gabinete da Presidência, 26 de dezembro de 2012.

SIRLEY DE FÁTIMA TIBES CECCATTO,
PresidenteITACIR JOÃO FIORESE,
Vice-PresidenteCARLOS EVANDRO LUZ,
1º SecretárioWILSON LUIZ BINOTTO,
2º Secretário**Portaria Nº 057, de 26 de Dezembro de 2012.**

PORTARIA nº 057, de 26 de dezembro de 2012.

Exonera Assessora Parlamentar de Gabinete da Câmara Municipal de Caçador.

A MESA DIRETORA DA CÂMARA MUNICIPAL DE CAÇADOR - SC, no uso das atribuições legais que lhe são conferidas pelo art. 45, III, da Lei Orgânica do Município de Caçador, cominado com o art. 16, VIII, do Regimento Interno da Câmara Municipal de Caçador,

RESOLVE:

Art. 1º Exonerar PATRÍCIA COLUSSI DA SILVA DE OLIVEIRA, do cargo em comissão de Assessora Parlamentar de Gabinete da Câmara Municipal de Caçador, Classe Assessoramento, Nível CPCA 3020, com carga horária de 35 horas semanais, conforme Anexo II da Lei Complementar nº 113, de 20 de agosto de 2007, que dispõe sobre Plano de Carreira e de Cargos e Vencimentos dos Servidores da Câmara Municipal de Caçador, e dá outras providências.

Art. 2º Esta Portaria entra em vigor nesta data, condicionada sua eficácia à publicação no DOM.

Gabinete da Presidência, 26 de dezembro de 2012.

SIRLEY DE FÁTIMA TIBES CECCATTO,
PresidenteITACIR JOÃO FIORESE,
Vice-PresidenteCARLOS EVANDRO LUZ,
1º SecretárioWILSON LUIZ BINOTTO,
2º Secretário

Portaria Nº 058, de 28 de Dezembro de 2012.

PORTARIA nº 058, de 28 de dezembro de 2012.

Exonera Diretora Geral da Câmara Municipal de Caçador.

A MESA DIRETORA DA CÂMARA MUNICIPAL DE CAÇADOR - SC, no uso das atribuições legais que lhe são conferidas pelo art. 45, III, da Lei Orgânica do Município de Caçador, cominado com o art. 16, VIII, do Regimento Interno da Câmara Municipal de Caçador,

RESOLVE:

Art. 1º Exonerar NILSE DE FATIMA DO NASCIMENTO, do cargo de Diretora Geral da Câmara Municipal de Caçador, Classe Direção, Nível CPCD 1001, com carga horária de 35 horas semanais, conforme Anexo II da Lei Complementar nº 113, de 20 de agosto de 2007, que dispõe sobre Plano de Carreira e de Cargos e Vencimentos dos Servidores da Câmara Municipal de Caçador, e dá outras providências.

Art. 2º Esta Portaria entra em vigor nesta data, condicionada sua eficácia à publicação no DOM.

Gabinete da Presidência, 28 de dezembro de 2012.

SIRLEY DE FÁTIMA TIBES CECCATTO,
Presidente

ITACIR JOÃO FIORESE,
Vice-Presidente

CARLOS EVANDRO LUZ,
1º Secretário

WILSON LUIZ BINOTTO,
2º Secretário

IPASC

Portaria N. 554, de 27 de Novembro de 2012.

PORTARIA N. 554, de 27 de novembro de 2012.

Concede aposentadoria por idade a Leonilda Rissardi da Luz.

A Diretora Presidente e a Diretora Administrativa do Instituto de Previdência Social dos Servidores Públicos Municipais de Caçador - IPASC, no uso das atribuições, que lhes são conferidas pela Lei Municipal nº 093/2006, nos termos do Art. 40, § 1º, III, "a", da Constituição Federal, com a redação da Emenda Constitucional nº 41/2003, Resolvem:

Art. 1º Concede aposentadoria por idade à Servidora LEONILDA RISSARDI DA LUZ, portadora do CPF nº 950.053.909-87, CI 10/R 1.682.740, PIS nº 12452011896, a contar de 24 de novembro de 2012, nos termos do art. 40, § 1º, inciso III, alínea "b" da Constituição Federal, com a redação da Emenda Constitucional nº 41/2003, matrícula nº 176 na atividade, ocupante do cargo efetivo de Servente da Educação, Referência 1.5/F, lotada na Secretaria de Educação, passando à matrícula nº 3.281, no IPASC, com proventos proporcionais ao tempo de contribuição de 6471/10950 dias, correspondendo a 59,09%, calculados sobre a média dos salários de contribuição no valor de R\$ 449,63 (quatrocentos e quarenta e nove reais e sessenta e três centavos), e sem paridade, assegurada a percepção de um piso municipal de R\$ 714,61 (setecentos e quatorze reais e sessenta e um centavos) a serem pagos pelo IPASC.

Art. 2º Esta Portaria entra em vigor na data de sua publicação, revogadas as disposições em contrario.

Registre-se e Publique-se.

Instituto de Previdência Social dos Servidores Públicos Municipais de Caçador, 27 de novembro de 2012.

MARIA MADIONIR CORDEIRO BARICHELLO
Diretora Presidente

ELIETE CATARINA D'AGOSTINI
Diretora Administrativa

Portaria N. 555, de 27 de Novembro de 2012

PORTARIA N. 555, de 27 de novembro de 2012.

Nomeia Comissão de Avaliação de Estágio Probatório.

A Diretora Presidente e a Diretora Administrativa do Instituto de Previdência Social dos Servidores Públicos Municipais de Caçador - IPASC, no uso das atribuições, que lhes são conferidas pela Lei Municipal nº 093/2006, nos termos do Art. 29, § 1º, da Lei Complementar nº 56/2004, Resolvem:

Art. 1º Nomear os Servidores Públicos Municipais da Administração Direta e Indireta, KAREN FERNANDA RIBEIRO, ELIETE CATARINA D'AGOSTINI E MARIA MADIONIR C. BARICHELLO, para comporem Comissão de Avaliação de Estágio Probatório das Servidoras do IPASC, abaixo relacionadas, especificando código, nome da servidora avaliada e cargo, conforme segue:

- 1) FERNANDA FIORELLI, código 3222, Assistente Administrativo;
- 2) IVETE PEREIRA DE AGOSTINHO, código 3221, Auxiliar de Serviços Gerais.

Art. 2º Esta Portaria entra em vigor na data de sua publicação, revogadas as disposições em contrario.

Registre-se e Publique-se.

Instituto de Previdência Social dos Servidores Públicos Municipais de Caçador, 27 de novembro de 2012.

MARIA MADIONIR CORDEIRO BARICHELLO
Diretora Presidente

ELIETE CATARINA D'AGOSTINI
Diretora Administrativa

Portaria N. 559, de 18 de Dezembro de 2012.

PORTARIA N. 559, de 18 de dezembro de 2012.

Aposenta Ivonete Maria Bazzanella.

A Diretora Presidente e a Diretora Administrativa do Instituto de Previdência dos Servidores Públicos Municipais de Caçador - IPASC, no uso das atribuições, que lhes são conferidas pela Lei Municipal nº 093/2006, nos termos do art. 3º, incisos I, II e III e seu Parágrafo único, da Emenda Constitucional nº 47, de 05/07/2005 (fórmula 85/95),

Resolvem:

Art. 1º Conceder aposentadoria por idade e tempo de contribuição a IVONETE MARIA BAZZANELLA, portadora do CPF nº 296.520.229-34, CI 10/R 1338328, PIS nº 10671322688, a partir de 18 de dezembro de 2012, nos termos do art. 3º, incisos I, II e III e seu Parágrafo único, da Emenda Constitucional nº 47, de 05/07/2005 (fórmula 85/95), matrícula nº 879 na atividade, ocupante do cargo efetivo de Auxiliar de Secretário, Referência 20, lotada na Secretaria da Fazenda, passando à matrícula nº 3.282, no IPASC.

Art. 2º Autorizar o pagamento dos proventos de aposentadoria por idade e tempo de contribuição, em caráter integral, correspondente a 100% de sua remuneração de contribuição, na espécie com paridade, perfazendo um total de R\$ 3.585,06 (três mil, quinhentos e oitenta e cinco reais e seis centavos) mensais, que serão pagos pelo IPASC.

Art. 3º Esta Portaria entra em vigor na data de sua publicação, revogadas as disposições em contrário.

Registre-se e Publique-se.

Instituto de Previdência Social dos Servidores Públicos Municipais de Caçador, 18 de dezembro de 2012.

MARIA MADIONIR CORDEIRO BARICHELLO
Diretora Presidente

ELIETE CATARINA D'AGOSTINI
Diretora Administrativa

Portaria N. 560, de 18 de Dezembro de 2012.

PORTARIA N. 560, de 18 de dezembro de 2012.

Aposenta Wilson Ribeiro dos Santos.

A Diretora Presidente e a Diretora Administrativa do Instituto de Previdência dos Servidores Públicos Municipais de Caçador - IPASC, no uso das atribuições, que lhes são conferidas pela Lei Municipal nº 093/2006, de acordo com o art. 6º, incisos I a IV, da Emenda Constitucional nº 41, de 19/12/2003, Resolvem:

Art. 1º Conceder aposentadoria por idade e tempo de contribuição a WILSON RIBEIRO DOS SANTOS, portador do CPF nº 480.783.609-91, CI 10/R 1.687.718-7, PIS nº 10623812247, a partir de 18 de dezembro de 2012, nos termos do art. 6º, incisos I a IV, da Emenda Constitucional nº 41, de 19/12/2003, matrícula nº 842 na atividade, ocupante do cargo efetivo de Marroeiro, Referência 1, lotado na Secretaria de Infra Estrutura, passando à matrícula nº 3.283, no IPASC.

Art. 2º Autorizar o pagamento dos proventos de aposentadoria por idade e tempo de contribuição, em caráter integral, correspondente a 100% de sua remuneração de contribuição, na espécie com paridade, perfazendo um total de R\$ 1.480,00 (hum mil, quatrocentos e oitenta reais) mensais, que serão pagos pelo IPASC.

Art. 3º Esta Portaria entra em vigor na data de sua publicação, revogadas as disposições em contrário,

Registre-se e Publique-se.

Instituto de Previdência Social dos Servidores Públicos Municipais de Caçador, 18 de dezembro de 2012.

MARIA MADIONIR CORDEIRO BARICHELLO
Diretora Presidente

ELIETE CATARINA D'AGOSTINI
Diretora Administrativa

Portaria N.º 549, de 31 de Outubro de 2012

PORTARIA n.º 549, de 31 de outubro de 2012.

Encerra benefício de pensão de LENITA GOMES RIBEIRO.

A Diretora Presidente e a Diretora Administrativa do Instituto de Previdência Social dos Servidores Públicos Municipais de Caçador - IPASC, no uso das atribuições, conferidas pela Lei Complementar n.º 93, de 29/12/06, mais o previsto nos seus arts. 7º e 10, I, "d",

RESOLVEM:

Art. 1.º - Encerrar o pagamento do benefício de pensão de LENITA GOMES RIBEIRO, Matrícula nº 2196, CPF nº 422.171.649-53, por motivo do seu falecimento ocorrido no dia 26/10/2012, com efeitos a contar da data de falecimento.

Art. 2.º - Esta Portaria entra em vigor na data de sua publicação, revogadas as disposições em contrário.

Registre-se e Publique-se.

Instituto de Previdência Social dos Servidores Públicos Municipais de Caçador, 31 de outubro de 2012.

MARIA MADIONIR CORDEIRO BARICHELLO
Diretora Presidente.

ELIETE CATARINA D'AGOSTINI
Diretora Administrativa.

Portaria N.º 556, de 03 de Dezembro de 2012.

PORTARIA n.º 556, de 03 de dezembro de 2012.

Concede ascensão de nível à Servidora Fernanda Fiorelli.

A DIRETORA PRESIDENTE e a DIRETORA ADMINISTRATIVA do Instituto de Previdência Social dos Servidores Públicos Municipais de Caçador - IPASC, no uso das atribuições que lhe são conferidas pela Lei Complementar n.º 93, de 29/12/2006, mais o previsto no Art. 18 e ss, da Lei Complementar nº 01/91, e Art. 37, da Lei Complementar nº 203, de 23/11/2011,

RESOLVEM:

Art. 1.º - Conceder à Servidora FERNANDA FIORELLI, ocupante do cargo de Assistente Administrativo, Referência 17, do Grupo Ocupacional Administrativo do IPASC - Instituto de Previdência Social dos Servidores Públicos Municipais de Caçador, ascensão de nível por tempo de serviço passando do Nível Básico para o Nível I, referente ao período aquisitivo de 01/11/2010 a 31/10/2012, percebendo os vencimentos consignados em lei, a contar de 01/12/12.

Art. 2º - Esta Portaria entra em vigor na data de sua publicação, revogadas as disposições em contrário.

Registre-se e Publique-se.

Instituto de Previdência Social dos Servidores Públicos Municipais de Caçador, 03 de dezembro de 2012.

MARIA MADIONIR CORDEIRO BARICHELLO
Diretora Presidente.

Eliete Catarina D'Agostini - DIRETORA ADMINISTRATIVA.

Portaria N.º 557, de 03 de Dezembro de 2012.

PORTARIA n.º 557, de 03 de dezembro de 2012.

Concede ascensão de nível à Servidora Ivete Pereira de Agostinho.

A DIRETORA PRESIDENTE e a DIRETORA ADMINISTRATIVA do Instituto de Previdência Social dos Servidores Públicos Municipais de Caçador - IPASC, no uso das atribuições que lhe são conferidas pela Lei Complementar n.º 93, de 29/12/2006, mais o previsto no Art. 18 e ss, da Lei Complementar nº 01/91, e Art. 37, da Lei Complementar nº 203, de 23/11/2011,

RESOLVEM:

Art. 1.º - Conceder à Servidora IVETE PEREIRA DE AGOSTINHO, ocupante do cargo de Auxiliar de Serviços Gerais, Referência 1, do Grupo Ocupacional Administrativo do IPASC - Instituto de Previdência Social dos Servidores Públicos Municipais de Caçador, ascensão de nível por tempo de serviço passando do Nível Básico para o Nível I, referente ao período aquisitivo de 01/11/2010 a 31/10/2012, percebendo os vencimentos consignados em lei, a contar de 01/12/12.

Art. 2º - Esta Portaria entra em vigor na data de sua publicação, revogadas as disposições em contrário.

Registre-se e Publique-se.

Instituto de Previdência Social dos Servidores Públicos Municipais

de Caçador, 03 de dezembro de 2012.
MARIA MADIONIR CORDEIRO BARICHELLO
Diretora Presidente.

Eliete Catarina D´Agostini - DIRETORA ADMINISTRATIVA.

Portaria N.º 558, de 18 de Dezembro de 2012.

PORTARIA n.º 558, de 18 de dezembro de 2012.
Concede pagamento de horas extras a Servidores.

A DIRETORA PRESIDENTE e a DIRETORA ADMINISTRATIVA do Instituto de Previdência Social dos Servidores Públicos Municipais de Caçador - IPASC, no uso das atribuições que lhe são conferidas pela Lei Complementar n.º 93, de 29/12/2006, mais o previsto no Art. 178, I e Art. 179, da Lei Complementar nº 56/2004,

RESOLVEM:

Art. 1.º - Conceder aos Servidores do IPASC, abaixo relacionados, o pagamento de gratificação de horas extras quantificadas a seguir, prestadas durante o mês de dezembro de 2012, a fim de regularizar as informações para o TCE do e-Sfinge Obras e encerramento do exercício, conforme segue:

- 1) FERNANDA FIORELLI, Assistente Administrativo - 20 horas extras;
- 2) JEAN GUSTAVO BRUSCO, Analista Previdenciário - 20 horas extras.

Art. 2º - Esta Portaria entra em vigor na data de sua publicação, revogadas as disposições em contrário.

Registre-se e Publique-se.

Instituto de Previdência Social dos Servidores Públicos Municipais de Caçador, 18 de dezembro de 2012.
MARIA MADIONIR CORDEIRO BARICHELLO
Diretora Presidente.

Eliete Catarina D´Agostini - DIRETORA ADMINISTRATIVA.

Contrato: 10/2012 - 1º Aditamento ao Contrato 01/2012

TOMADA DE PREÇOS 01/2011
Processo de Licitação 08/2011
Data do processo: 05/12/2011

Objeto: REFORMA E AMPLIAÇÃO SEDE DO IPASC
Contrato: 10/2012 - 1º Aditamento ao Contrato 01/2012 (Prazo e acréscimo)

CONTRATANTE: INSTITUTO DE PREVIDÊNCIA SOCIAL DOS SERVIDORES PÚBLICOS MUNICIPAIS DE CAÇADOR - IPASC CONTRATADA: CONSTRUTORA EXATA LTDA. Prorrogação do prazo contratual pelo período de 150 (cento e cinquenta) dias, para execução dos serviços descritos na Cláusula Primeira, e acréscimo de quantitativos no percentual de 9,01% (nove inteiros e um centésimo) pontos percentuais, do valor total do Contrato Principal; PRAZO - o prazo de execução dos serviços que passa a vigorar é de 150 (cento e cinquenta) dias contados de 01 de novembro de 2012 e findando dia 30 de março de 2013; VALORES - O valor do acréscimo de quantitativos é de R\$ 24.920,55 (vinte e quatro mil, novecentos e vinte reais e cinquenta e cinco centavos), conforme planilha de serviços e preços anexa ao presente.

Contrato: 11/2012 - 2º Aditamento ao Contrato 01/2012 (Supressão)

TOMADA DE PREÇOS 01/2011
Processo de Licitação 08/2011
Data do processo: 05/12/2011

Objeto: REFORMA E AMPLIAÇÃO SEDE DO IPASC
Contrato: 11/2012 - 2º Aditamento ao Contrato 01/2012 (Supressão)

O presente Contrato tem por objeto a supressão de quantitativos no percentual aproximado de 3% (três por cento) do valor total do Contrato Principal, conforme solicitação e justificativa emitida pelo Engenheiro Fiscal da Obra; o valor a ser suprimido constante da planilha de quantitativos é de R\$ 7.201,82 (sete mil, duzentos e um reais e oitenta e dois centavos) conforme planilha de serviços e preços anexa ao presente,

Prorrogação do Contrato de Prestação de Serviços Médicos Especializados de Perito Médico Nº 06/2011

DISPENSA DE LICITAÇÃO 06/2011
Processo de Licitação 06/2011
Data do processo: 16/11/2011

Objeto: prorrogação do contrato de prestação de serviços médicos especializados de perito médico nº 06/2011, por mais sessenta dias (60), encerrando em 17 de dezembro de 2012. Caçador, SC, 19 de outubro de 2012. Maria Madionir Cordeiro Barichello - Instituto de Previdência Social dos Servidores Públicos Municipais de Caçador - IPASC e pelo Diretor Técnico Dr. João Carlos S. dos Santos - Serviço de Audiometria e Medicina do Trabalho - SAMET

Camboriú

PREFEITURA

Lei Complementar N.º 043/2012

LEI COMPLEMENTAR N.º 043/2012
Altera a Lei Complementar Municipal n.º 30, de 02 de dezembro de 2010.

A PREFEITA DO MUNICÍPIO DE CAMBORIÚ, Estado de Santa Catarina, no uso de suas atribuições legais, FAZ SABER que a Câmara Municipal de Vereadores aprovou e ela sanciona a seguinte Lei Complementar:

Art. 1º Fica alterada a Tabela de Coleta de Lixo (Anual) do artigo 467 da Lei Complementar Municipal n.º 30/2010, que passa a vigorar com a seguinte redação:

TABELA PARA COBRANÇA DA TAXA DE COLETA DE LIXO E RESÍDUOS (ANUAL)

Imóvel de utilização:

a) Residencial

Frequência de coleta por semana	Custo do serviço em UFM por ano
01 (uma)	3,30
02 (duas)	6,60
03 (três)	10,00
06 (seis)	16,60

b) Prestadores de Serviço

Frequência de coleta por semana	Custo do serviço em UFM por ano
---------------------------------	---------------------------------

01 (uma)	3,30
02 (duas)	6,60
03 (três)	10,00
06 (seis)	16,60
c) Comércio	
1. Pequeno porte	
Frequência de coleta por semana	Custo do serviço em UFM por ano
01 (uma)	3,30
02 (duas)	6,60
03 (três)	10,00
06 (seis)	16,60
2. Médio porte	
Frequência de coleta por semana	Custo do serviço em UFM por ano
01 (uma)	5,00
02 (duas)	10,00
03 (três)	15,00
06 (seis)	28,00
3. Grande porte	
Frequência de coleta por semana	Custo do serviço em UFM por ano
01 (uma)	6,60
02 (duas)	13,30
03 (três)	20,00
06 (seis)	40,00
d) Indústria	
Frequência de coleta por semana	Custo do serviço em UFM por ano
01 (uma)	13,30
02 (duas)	26,50
03 (três)	40,00
06 (seis)	79,70

Art. 2º Fica incluído o artigo 467-A na Lei Complementar Municipal n.º 30/2010, que passa a vigorar com a seguinte redação:

Art. 467-A. Fica instituída a Taxa Social de Coleta de Lixo e Resíduos, no valor anual de 03 (três) UFM, que será aplicada para as unidades consumidoras classificadas como residenciais, desde que atendam os seguintes requisitos:

- I - o imóvel não poderá ultrapassar 70m² (setenta metros quadrados) de área construída para fins residenciais;
- II - os moradores do imóvel deverão ter rendimento familiar igual ou inferior a 01 (um) salário mínimo;
- III - os moradores do imóvel não poderão possuir outro imóvel, bem como veículo automotor.

Art. 3º Esta Lei Complementar entra em vigor na data de sua publicação.

PREFEITURA MUNICIPAL DE CAMBORIÚ/SC,
Em, 26 de dezembro de 2012.
LUZIA LOURDES COPPI MATHIAS
Prefeita Municipal

Publicada no Diário Oficial dos Municípios de Santa Catarina
www.diariomunicipal.sc.gov.br e Registrada no Livro de Publicações

JOHN LENON TEODORO
Secretário M. de Administração

Lei Complementar N.º 045/2012

LEI COMPLEMENTAR N.º 045/2012

Altera dispositivos da Lei Complementar Municipal n.º 039 de 02 de janeiro de 2012 em atendimento ao seu artigo 278.

A PREFEITA DO MUNICÍPIO DE CAMBORIÚ, Estado de Santa

Catarina, no uso de suas atribuições legais, FAZ SABER que a Câmara Municipal aprovou e ela sanciona a seguinte Lei Complementar:

Art. 1º Fica alterada a redação do "caput" do artigo 161, do § 1º do artigo 169, do "caput" do artigo 211, do inciso XIII do artigo 215, do parágrafo único do artigo 219, do "caput" do artigo 220, dos §§ 2º e 3º do artigo 225, do § 2º do artigo 248 e do § 2º do artigo 253 da Lei Complementar Municipal n.º 039 de 02 de janeiro de 2012, os quais passam a vigorar com a seguinte redação:

Art. 161. A partir do registro da candidatura, até o 10º (décimo) dia seguinte ao da eleição, o servidor efetivo terá direito a licença como se em efetivo exercício estivesse, sem prejuízo da correspondente remuneração.

(...)

Art. 169. (...)

§ 1º O período de licença para tratar de interesses particulares será de 01 (um) ano, podendo ser prorrogado, uma única vez, por igual período.

(...)

Art. 211. A advertência será aplicada por escrito nos casos de incidência nas proibições constantes do artigo 197, incisos I ao XIII e XXIV desta Lei Complementar, e de inobservância dos deveres previstos em lei, regulamento ou norma interna que não justifique imposição de penalidade mais grave.

(...)

Art. 215. (...)

XIII - transgressão aos incisos XVII a XXIII do artigo 197 desta Lei Complementar;

(...)

Art. 219. (...)

Parágrafo único. Não poderá retornar ao serviço público municipal o servidor que for demitido ou destituído do cargo em comissão por infringência do artigo 215, incisos I, IV, VIII, X e XI desta Lei Complementar.

(...)

Art. 220. A demissão ou a destituição de cargo em comissão ou função gratificada, nos casos do artigo 215, incisos I, IV, VIII, X e XI desta Lei Complementar, caso exista prejuízo ao erário, implica na indisponibilidade dos bens do servidor e no ressarcimento dos valores, sem prejuízo da ação penal cabível.

(...)

Art. 225. (...)

§ 2º São competentes para instaurar Sindicância as autoridades previstas no artigo 218, inciso II desta Lei Complementar, ou superiores.

§ 3º O Processo Administrativo Disciplinar será instaurado pelas autoridades previstas no artigo 218, inciso I desta Lei Complementar, ou superiores.

(...)

Art. 248. (...)

§ 2º Incumbirá ao advogado dativo à apresentação da defesa do servidor, respeitados os prazos do artigo 244 desta Lei Complementar.

(...)

Art. 253. (...)

§ 2º Comprovada a insanidade, a comissão indicará o arquivamento do Processo Administrativo Disciplinar nos termos do inciso III, do artigo 252 desta Lei Complementar, cuja autoridade julgadora, caso acolha a proposição, encaminhará o servidor para tratamento.

(...)

Art. 2º Ficam revogados os artigos 170 e 242 na Lei Complementar Municipal n.º 039 de 02 de janeiro de 2012.

Art. 3º Esta Lei entra em vigor na data de sua publicação.

PREFEITURA MUNICIPAL DE CAMBORIÚ/SC,
Em, 26 de dezembro de 2012.

LUZIA LOURDES COPPI MATHIAS
Prefeita Municipal

Lei Complementar N.º 044/2012

LEI COMPLEMENTAR N.º 044/2012

Altera a Lei Complementar Municipal n.º 25, de 07 de outubro de 2009.

A PREFEITA DO MUNICÍPIO DE CAMBORIÚ, Estado de Santa Catarina, no uso de suas atribuições legais, FAZ SABER que a Câmara Municipal de Vereadores aprovou e ela sanciona a seguinte Lei Complementar:

Art. 1º Fica alterado o artigo 37 da Lei Complementar Municipal n.º 25/2009, que passa a vigorar com a seguinte redação:

Art. 37. (...)

§ 1º Os reajustes das taxas descritas no caput, serão obrigatoriamente precedidos de planilhas de custos operacionais e autorização legislativa.

§ 2º A Taxa de Abastecimento de Água Potável será cobrada na forma do Anexo III desta Lei Complementar.

Art. 2º Fica incluído o artigo 37-A na Lei Complementar Municipal n.º 25/2009, que passa a vigorar com a seguinte redação:

Art. 37-A. Fica instituída a Taxa Social de Abastecimento de Água Potável, cobrada na forma do anexo IV desta Lei Complementar, que será aplicada para as unidades consumidoras classificadas como residenciais, desde que atendam os seguintes requisitos:

- I - o imóvel não poderá ultrapassar 70m² (setenta metros quadrados) de área construída para fins residenciais;
- II - os moradores do imóvel deverão ter rendimento familiar igual ou inferior a 01 (um) salário mínimo;
- III - os moradores do imóvel não poderão possuir outro imóvel, bem como veículo automotor.

Art. 3º Fica acrescido o Anexo III e o Anexo IV na Lei Complementar Municipal n.º 25/2009, que passa a vigorar com a seguinte redação:

ANEXO III

A TABELA PARA COBRANÇA DA TAXA DE ABASTECIMENTO DE ÁGUA POTÁVEL

RESIDENCIAL	
FAIXA (m³):	VALOR EM R\$:
até 10	Tarifa Mínima 19,90
acima de 10 a 25	3,4724 o m³
acima de 25 m³ a 999999	4,7435 o m³
COMERCIAL	
FAIXA (m³):	VALOR EM R\$:
até 10	Tarifa Única 29,06
acima de 10 a 25	4,5602 o m³
PÚBLICA	
FAIXA (m³):	VALOR EM R\$:
até 10	Tarifa Única 29,06
acima de 10	4,5602 o m³
INDÚSTRIAL	
FAIXA (m³):	VALOR EM R\$:
até 10	Tarifa Única 29,06
acima de 10 a 25	4,5602 o m³

ANEXO IV

A TABELA PARA COBRANÇA DA TAXA SOCIAL DE ABASTECIMENTO DE ÁGUA POTÁVEL

RESIDENCIAL	
FAIXA (m³):	VALOR EM R\$:
até 10	Tarifa Única 3,976
acima de 10 a 25	6,938 o m³
acima de 25	taxa prevista no Anexo III desta Lei

Art. 4º Esta Lei Complementar entra em vigor na data de sua publicação.

PREFEITURA MUNICIPAL DE CAMBORIÚ/SC,
Em, 26 de dezembro de 2012.
LUZIA LOURDES COPPI MATHIAS
Prefeita Municipal

Publicada no Diário Oficial dos Municípios de Santa Catarina www.diariomunicipal.sc.gov.br e Registrada no Livro de Publicações

JOHN LENON TEODORO
Secretário M. de Administração

Lei N.º 2.496/2012

LEI N.º 2.496/2012

Altera a Lei Municipal n.º 2.447, de 13 de abril de 2012.

A PREFEITA DO MUNICÍPIO DE CAMBORIÚ, Estado de Santa Catarina, no uso das atribuições legais, FAZ SABER que a Câmara Municipal de Vereadores aprovou e ela sanciona a seguinte LEI:
Art. 1º Fica alterado o artigo 6º da Lei Municipal n.º 2.447/2012, que passa a vigorar com a seguinte redação:

Art. 6º A presente permissão de uso é outorgada a título precário e em caráter gratuito e intransferível até a data de 31 de dezembro de 2013, podendo ser renovada caso exista interesse público.

Art. 2º Esta Lei entra em vigor na data de sua publicação.

Prefeitura Municipal de Camboriú/SC,
Em, 18 de dezembro de 2012.
LUZIA LOURDES COPPI MATHIAS
Prefeita Municipal

Publicada no Diário Oficial dos Municípios de Santa Catarina www.diariomunicipal.sc.gov.br e Registrada no Livro de Publicações

JOHN LENON TEODORO
Secretário M. de Administração

Lei N.º 2.497/2012

LEI N.º 2.497/2012

Ratifica a primeira alteração do Protocolo de Intenções do Consórcio Intermunicipal de Saúde da Região da Foz do Rio Itajaí - CIS-AMFRI firmado com o Município de Camboriú e dá outras providências.

A PREFEITA DO MUNICÍPIO DE CAMBORIÚ, Estado de Santa Catarina, no uso das atribuições legais, FAZ SABER que a Câmara Municipal de Vereadores aprovou e ela sanciona a seguinte LEI:
Art. 1º Fica ratificada, em todos os seus termos, a primeira alteração do Protocolo de Intenções firmado entre os Municípios de Camboriú, Balneário Camboriú, Balneário Piçarras, Bombinhas, Ilhota, Itajaí, Itapema, Luís Alves, Navegantes, Penha e Porto Belo, objetivando a constituição do Consórcio Intermunicipal de Saúde da Região da Foz do Rio Itajaí - CIS-AMFRI, subscrita pelo

Chefe do Poder Executivo do Município de Camboriú em 01 de julho de 2011.

Art. 2º Fica o Poder Executivo Municipal obrigado a incluir dotação orçamentária nas Leis Orçamentárias Anuais dos anos de 2013 e subsequentes para a entrega de recursos financeiros ao Consórcio Intermunicipal de Saúde da Região da Foz do Rio Itajaí - CIS-AMFRI, mediante Contrato de Rateio, enquanto dele participar.

Art. 3º Fica o Poder Executivo Municipal autorizado a firmar Contrato de Programa e Contrato de Rateio com os municípios que ratificarem o Protocolo de Intenções, bem como com o Consórcio Intermunicipal de Saúde da Região da Foz do Rio Itajaí - CIS-AMFRI, nos termos da Lei Federal nº 11.107, de 06 de abril de 2005, e da legislação pertinente.

Art. 4º Esta Lei entra em vigor na data de sua publicação.

Prefeitura Municipal de Camboriú/SC,
Em, 18 de dezembro de 2012.
LUZIA LOURDES COPPI MATHIAS
Prefeita Municipal

Publicada no Diário Oficial dos Municípios de Santa Catarina
www.diariomunicipal.sc.gov.br e Registrada no Livro de Publicações

JOHN LENON TEODORO
Secretário M. de Administração

Lei N.º 2.498/2012

LEI N.º 2.498/2012

Ratifica a primeira alteração do Protocolo de Intenções do Consórcio Intermunicipal de Turismo Costa Verde e Mar - CITMAR firmado com o Município de Camboriú e dá outras providências.

A PREFEITA DO MUNICÍPIO DE CAMBORIÚ, Estado de Santa Catarina, no uso das atribuições legais, FAZ SABER que a Câmara Municipal de Vereadores aprovou e ela sanciona a seguinte LEI:

Art. 1º Fica ratificada, em todos os seus termos, a primeira alteração do Protocolo de Intenções firmado entre os Municípios de Camboriú, Balneário Camboriú, Balneário Piçarras, Bombinhas, Ilhota, Itajaí, Itapema, Luís Alves, Navegantes, Penha e Porto Belo, objetivando a constituição do Consórcio Intermunicipal de Turismo Costa Verde e Mar - CITMAR, subscrita pelo Chefe do Poder Executivo do Município de Camboriú em 01 de julho de 2011.

Art. 2º Fica o Poder Executivo Municipal obrigado a incluir dotação orçamentária nas Leis Orçamentárias Anuais dos anos de 2013 e subsequentes para a entrega de recursos financeiros ao Consórcio Intermunicipal de Turismo Costa Verde e Mar - CITMAR, mediante Contrato de Rateio, enquanto dele participar.

Art. 3º Fica o Poder Executivo Municipal autorizado a firmar Contrato de Programa e Contrato de Rateio com os municípios que ratificarem o Protocolo de Intenções, bem como com o Consórcio Intermunicipal de Turismo Costa Verde e Mar - CITMAR, nos termos da Lei Federal nº 11.107, de 06 de abril de 2005, e da legislação pertinente.

Art. 4º Esta Lei entra em vigor na data de sua publicação.

Prefeitura Municipal de Camboriú/SC,
Em, 18 de dezembro de 2012.
LUZIA LOURDES COPPI MATHIAS
Prefeita Municipal

Publicada no Diário Oficial dos Municípios de Santa Catarina [www.](http://www.diariomunicipal.sc.gov.br)

diariomunicipal.sc.gov.br e Registrada no Livro de Publicações

JOHN LENON TEODORO
Secretário M. de Administração

Lei N.º 2.499/2012

LEI N.º 2.499/2012

Altera a Lei Municipal n.º 2.372, de 27 de outubro de 2011 e dispõe sobre as regras de transição relativas à eleição unificada do Conselho Tutelar.

A PREFEITA DO MUNICÍPIO DE CAMBORIÚ, Estado de Santa Catarina, no uso das atribuições legais, FAZ SABER que a Câmara Municipal de Vereadores aprovou e ela sanciona a seguinte Lei:

Art. 1º Ficam alterados os artigos 36, 39, 54, 68, 73, 82 e 122, todos da Lei Municipal n.º 2.372/2011, que passa a vigorar com a seguinte redação:

Art. 36. A eleição dos membros do Conselho Tutelar ocorrerá a cada 04 (quatro) anos, no primeiro domingo do mês de outubro do ano subsequente ao da eleição presidencial e reger-se-á pelo que dispõem a presente Lei e o Estatuto da Criança e do Adolescente.
(...)

Art. 39. O CMDCA expedirá resolução estabelecendo a data, horário e local da prova, bem como o registro das candidaturas, os documentos necessários à inscrição, locais, horários da eleição e o período de duração da campanha eleitoral.
(...)

Art. 54. Os candidatos que infringirem o disposto em qualquer um dos artigos 50-A, 51, 52, 53 da presente Lei poderão ter cassadas as suas candidaturas
(...)

Art. 68. Os eleitos serão empossados pelo CMDCA, em solenidade especialmente convocada para este fim, tomando posse no dia 10 de janeiro do ano subsequente ao processo de escolha.
(...)

Art. 73. Os membros do Conselho Tutelar exercerão mandato de 04 (quatro) anos, permitida 01 (uma) recondução por igual período, mediante novo processo de escolha.
(...)

Art. 82. O início do exercício da função far-se-á mediante ato de nomeação e posse, feito pelo Chefe do Poder Executivo, no dia 10 de janeiro do ano subsequente ao processo de escolha.
(...)

Art. 122. O CMDCA promoverá, por meio de resolução, a eleição dos conselheiros tutelares, respeitadas as disposições da presente Lei.

Art. 2º Fica acrescido o artigo 50-A na Lei Municipal n.º 2.372/2011, que passa a vigorar com a seguinte redação:

Art. 50-A. No processo de escolha dos membros do Conselho Tutelar, é vedado ao candidato doar, oferecer, prometer ou entregar ao eleitor bem ou vantagem pessoal de qualquer natureza, inclusive brindes de pequeno valor.

Art. 3º Como meio de estabelecer as regras de transição em decorrência do que dispõe a presente Lei, a eleição dos conselheiros tutelares em 2013 será regulamentada por meio de resolução do CMDCA.

Art. 4º Os eleitos em 2013 serão empossados pelo CMDCA no dia

01 de outubro de 2013, em solenidade especialmente convocada para este fim, e terão mandato extraordinário até o dia 09 de janeiro de 2016.

Parágrafo único. O mandato dos conselheiros tutelares empossados no ano de 2013, cuja duração ficará prejudicada, não será computado para fins de participação no processo de escolha subsequente ao de 2015.

Art. 5º Esta Lei entra em vigor na data de sua publicação.

PREFEITURA MUNICIPAL DE CAMBORIÚ/SC,
Em, 18 de dezembro de 2012.
LUZIA LOURDES COPPI MATHIAS
Prefeita Municipal

Publicada no Diário Oficial dos Municípios de Santa Catarina www.diariomunicipal.sc.gov.br e Registrada no Livro de Publicações

JOHN LENON TEODORO
Secretário M. de Administração

Lei N.º 2.500/2012

LEI N.º 2.500/2012

Dispõe sobre autorização para doação de veículo à Polícia Civil de Camboriú.

A PREFEITA DO MUNICÍPIO DE CAMBORIÚ, Estado de Santa Catarina, no uso das atribuições legais, FAZ SABER que a Câmara Municipal de Vereadores aprovou e ela sanciona a seguinte LEI:

Art. 1º Fica a Chefe do Poder Executivo autorizada a doar à Polícia Civil do Estado de Santa Catarina, pessoa jurídica de direito público, inscrita no CNPJ sob o n.º 07.188.579/0001-07, o seguinte veículo:

I - VW/GOL 1.6 POWER, fabricação nacional, cor branca, ano de fabricação 2012, modelo 2013, zero quilômetro, cujo o combustível é álcool/gasolina, com quatro portas e capacidade para cinco passageiros, placa MJY7234, chassi 9BWAB45U9DT072908 e código RENAVAL 474013782.

Parágrafo único. O veículo descrito neste artigo é destinado ao uso exclusivo das ações de segurança pública desenvolvidas pela Polícia Civil no Município de Camboriú, revertendo-se ao patrimônio do doador caso não sejam mais utilizados para o fim a que se destina.

Art. 2º Esta Lei entra em vigor na data de sua publicação.

Prefeitura Municipal de Camboriú/SC,
Em, 18 de dezembro de 2012.
LUZIA LOURDES COPPI MATHIAS
Prefeita Municipal

Publicada no Diário Oficial dos Municípios de Santa Catarina www.diariomunicipal.sc.gov.br e Registrada no Livro de Publicações

JOHN LENON TEODORO
Secretário M. de Administração

Lei N.º 2.501/2012

LEI N.º 2.501/2012

Dispõe sobre a autorização para abertura de crédito adicional suplementar e dá outras providências.

A PREFEITA DO MUNICÍPIO DE CAMBORIÚ, Estado de Santa Catarina, no uso das atribuições legais, FAZ SABER que a Câmara Municipal de Vereadores aprovou e ela sanciona a seguinte LEI:

Art. 1º Fica a Chefe do Poder Executivo do Município de Camboriú autorizada a abrir um crédito adicional suplementar no valor de até R\$ 689.700,00 (seiscentos e oitenta e nove mil e setecentos reais), no orçamento do Município.

Órgão: 01 - Câmara Municipal de Vereadores
Unidade Orçamentária: 01 - Câmara Municipal de Vereadores
Função: 01 - Legislativa
Sub-função: 031 - Ação Legislativa
Programa: 0001 - Gestão do Processo Legislativo
Atividade: 2.001 - Manut. Da Administração da Câmara de Vereadores
Elemento de Despesa: 3.1.90.00.00 - Aplicações Diretas
Fonte de Recurso: 1.0000 - Recursos Ordinários
Código Reduzido: 2
VALOR: R\$ 29.700,00

Órgão: 05 - Fundo Municipal de Educação
Unidade Orçamentária: 01 - Secretaria Municipal de Educação
Função: 12 - Educação
Sub-função: 361 - Ensino Fundamental
Programa: 0012 - Gestão e Implantação de Educação com Qualidade
Atividade: 2.046 - Manutenção das Atividades do Ensino Fundamental
Elemento de Despesa: 3.1.90.00.00 - Aplicações Diretas
Fonte de Recurso: 1.0018 - Transf. do FUNDEB - 60%
Código Reduzido: 09
VALOR: R\$ 500.000,00

Órgão: 05 - Fundo Municipal de Educação
Unidade Orçamentária: 01 - Secretaria Municipal de Educação
Função: 12 - Educação
Sub-função: 361 - Ensino Fundamental
Programa: 0012 - Gestão e Implantação de Educação com Qualidade
Atividade: 2.046 - Manutenção das Atividades do Ensino Fundamental
Elemento de Despesa: 3.3.90.00.00 - Aplicações Diretas
Fonte de Recurso: 1.0148 - Recurso Salário Educação
Código Reduzido: 15
VALOR: R\$ 160.000,00

Art. 2º O crédito suplementar autorizado no artigo anterior será coberto com os recursos provenientes da anulação da dotação abaixo descrita, pertencente ao orçamento vigente do Município, na mesma importância.

Órgão: 01 - Câmara Municipal de Vereadores
Unidade Orçamentária: 01 - Câmara Municipal de Vereadores
Função: 01 - Legislativa
Sub-função: 031 - Ação Legislativa
Programa: 0001 - Gestão do Processo Legislativo
Atividade: 1.001 - Const. da Sede Própria da Câmara de Vereadores
Elemento de Despesa: 4.4.90.00.00 - Aplicações Diretas
Fonte de Recurso: 1.0000 - Recursos Ordinários
Código Reduzido: 1
VALOR: R\$ 29.700,00

Órgão: 05 - Fundo Municipal de Educação
Unidade Orçamentária: 01 - Secretaria Municipal de Educação
Função: 12 - Educação
Programa: 12 - Gestão e Implantação de Educação com Qualidade
Sub-função: 361 - Ensino Fundamental
Programa: 0012 - Gestão e Implantação de Educação com Qualidade
Atividade: 1.010 - Const. Ref. e Ampliação de Escolas de Ensino Fundamental

Elemento de Despesa: 4.4.90.00.00 - Aplicações Diretas

Fonte de Recurso: 1.0019 - Tranf. do FUNDEB - 40%

Código Reduzido: 05

VALOR: R\$ 500.000,00

Órgão: 05 - Fundo Municipal de Educação

Unidade Orçamentária: 01 - Secretaria Municipal de Educação

Função: 12 - Educação

Programa: 12 - Gestão e Implantação de Educação com Qualidade

Sub-função: 361 - Ensino Fundamental

Programa: 0012 - Gestão e Implantação de Educação com Qualidade

Atividade: 1.010 - Const. Ref. e Ampliação de Escolas de Ensino Fundamental

Elemento de Despesa: 4.4.90.00.00 - Aplicações Diretas

Fonte de Recurso: 1.0148 - Recurso Salário Educação

Código Reduzido: 06

VALOR: R\$ 160.000,00

Art. 3º Esta Lei entra em vigor na data de sua publicação.

Prefeitura Municipal de Camboriú/SC,

Em, 18 de dezembro 2012.

LUZIA LOURDES COPPI MATHIAS

Prefeita Municipal

Publicada no Diário Oficial dos Municípios de Santa Catarina www.diariomunicipal.sc.gov.br e Registrada no Livro de Publicações

JOHN LENON TEODORO

Secretário M. de Administração

Lei N.º 2.502/2012

LEI N.º 2.502/2012

Reconhece de Utilidade Pública a Associação Centro de Cultura Oriental Tigre Branco.

A PREFEITA DO MUNICÍPIO DE CAMBORIÚ, Estado de Santa Catarina, no uso das atribuições legais, FAZ SABER que a Câmara Municipal de Vereadores aprovou e ela sanciona a seguinte LEI:

Art. 1º Em conformidade com a Lei Municipal n.º 1.453/2001, fica declarada de Utilidade Pública Municipal, a Associação Centro de Cultura Oriental Tigre Branco, pessoa jurídica de direito privado, sem fins lucrativos, inscrita no CNPJ sob o n.º 10.487.192/0001-66, com sede na Rua Empreendedor n.º 288, Bairro Cedro, neste Município.

Art. 2º Esta Lei entra em vigor na data de sua publicação.

Prefeitura Municipal de Camboriú/SC,

Em, 26 de dezembro 2012.

LUZIA LOURDES COPPI MATHIAS

Prefeita Municipal

Publicada no Diário Oficial dos Municípios de Santa Catarina www.diariomunicipal.sc.gov.br e Registrada no Livro de Publicações

JOHN LENON TEODORO

Secretário M. de Administração

Decreto N.º 1.559/2012

DECRETO N.º 1.559/2012

Dispõe sobre a abertura de crédito adicional suplementar autorizada pelo artigo 17 da Lei n.º 2.373 de 04/11/2011-LOA e artigo 30 da Lei n.º 2.350 de 19/08/2011-LDO.

A PREFEITA DO MUNICÍPIO DE CAMBORIÚ, Estado de Santa Catarina, no uso de sua atribuição conferida pela Constituição da

República Federativa do Brasil e pelo inciso VII, do artigo 79, da Lei Orgânica Municipal;

DECRETA:

Art. 1º Fica aberto um crédito adicional suplementar no valor de R\$ 1.400.000,00 (um milhão e quatrocentos mil reais) no orçamento vigente do Fundo Municipal de Educação.

Órgão: 05 - Fundo Municipal de Educação

Unidade Orçamentária: 01 - Secretaria Municipal de Educação

Função: 12 - Educação

Sub-função: 361 - Ensino Fundamental

Programa: 0012 - Gestão e Implantação de Educação com Qualidade

Atividade: 2.046 - Manutenção das Atividades do Ensino Fundamental

Elemento de Despesa: 3.1.90.00.00 - Aplicações Diretas

Fonte de Recurso: 1.0018 - Tranf. do FUNDEB - 60%

Código Reduzido: 09

VALOR: R\$ 500.000,00

Órgão: 05 - Fundo Municipal de Educação

Unidade Orçamentária: 01 - Secretaria Municipal de Educação

Função: 12 - Educação

Sub-função: 361 - Ensino Fundamental

Programa: 0012 - Gestão e Implantação de Educação com Qualidade

Atividade: 2.046 - Manutenção das Atividades do Ensino Fundamental

Elemento de Despesa: 3.1.90.00.00 - Aplicações Diretas

Fonte de Recurso: 1.0019 - Transferências do FUNDEB 40%

Código Reduzido: 10

VALOR: R\$ 300.000,00

Órgão: 05 - Fundo Municipal de Educação

Unidade Orçamentária: 01 - Secretaria Municipal de Educação

Função: 12 - Educação

Sub-função: 361 - Ensino Fundamental

Programa: 0012 - Gestão e Implantação de Educação com Qualidade

Atividade: 2.047 - Manutenção das Atividades do Ensino Infantil

Elemento de Despesa: 3.3.91.00.00 - Aplicações Infra-orçamentárias

Fonte de Recurso: 1.0018 - Tranf. do FUNDEB - 60%

Código Reduzido: 22

VALOR: R\$ 500.000,00

Órgão: 05 - Fundo Municipal de Educação

Unidade Orçamentária: 01 - Secretaria Municipal de Educação

Função: 12 - Educação

Sub-função: 361 - Ensino Fundamental

Programa: 0012 - Gestão e Implantação de Educação com Qualidade

Atividade: 2.047 - Manutenção das Atividades do Ensino Infantil

Elemento de Despesa: 3.1.90.00.00 - Aplicações Diretas

Fonte de Recurso: 1.0019 - Transferências do FUNDEB 40%

Código Reduzido: 23

VALOR: R\$ 100.000,00

Art. 2º Para fazer face a suplementação mencionada no artigo 1º deste Decreto, utiliza-se o provável excesso de arrecadação dos recursos do FUNDEB, a ser apurado na Prefeitura Municipal de Camboriú no exercício corrente, na mesma importância.

Art. 3º Este Decreto entra em vigor na data de sua publicação.

Prefeitura Municipal de Camboriú/SC,

Em, 04 de dezembro de 2012.

LUZIA LOURDES COPPI MATHIAS

Prefeita Municipal

Publicado no Diário Oficial dos Municípios de Santa Catarina www.diariomunicipal.sc.gov.br e Registrado no Livro de Publicações

JOHN LENON TEODORO
Secretário M. de Administração

Decreto N.º 1.561/2012

DECRETO N.º 1.561/2012

Dispõe sobre a abertura de crédito adicional suplementar autorizado pelo artigo 17 da Lei n.º 2.373 de 04/11/2011-LOA e artigo 30 da Lei n.º 2.350 de 19/08/2011-LDO.

A PREFEITA DO MUNICÍPIO DE CAMBORIÚ, Estado de Santa Catarina, no uso de sua atribuição conferida pela Constituição da República Federativa do Brasil e pelo inciso VII, do artigo 79, da Lei Orgânica Municipal;

DECRETA:

Art. 1º Fica aberto um crédito adicional suplementar no valor de R\$ 16.800,00 (dezesesseis mil e oitocentos reais) no orçamento vigente do Fundo Municipal de Saúde.

Órgão: 03 - Fundo Municipal de Saúde

Unidade Orçamentária: 01 - Secretaria Municipal de saúde

Função: 10 - Saúde

Sub-função: 301 - Atenção Básica

Programa: 0011 - Gestão e Fortalecimento do Sistema de Saúde

Atividade: 2.073 - Manutenção das Atividades de Apoio ao MAC - Estadual

Elemento de Despesa: 3.3.90.00.00 - Aplicações Diretas

Fonte de Recurso: 1.0061 - Atenção Média e Alta Complexidade

Código Reduzido: 49

VALOR: R\$ 16.800,00

Art. 2º Para fazer face a suplementação mencionada no artigo 1º deste Decreto, utiliza-se o provável excesso de arrecadação dos recursos do teto municipal da Média e Alta Complexidade Ambulatorial e Hospitalar - MAC, da Prefeitura Municipal de Camboriú, a ser apurado no exercício corrente na mesma importância.

Art. 3º Este Decreto entra em vigor na data de sua publicação.

Prefeitura Municipal de Camboriú/SC,
Em, 07 de dezembro de 2012.
LUZIA LOURDES COPPI MATHIAS
Prefeita Municipal

Publicado no Diário Oficial dos Municípios de Santa Catarina www.diariomunicipal.sc.gov.br e Registrado no Livro de Publicações

JOHN LENON TEODORO
Secretário M. de Administração

Decreto N.º 1.562/2012

DECRETO N.º 1.562/2012

Dispõe sobre a abertura de crédito adicional suplementar autorizado pelo artigo 17 da Lei n.º 2.373 de 04/11/2011-LOA e artigo 30 da Lei n.º 2.350 de 19/08/2011-LDO.

A PREFEITA DO MUNICÍPIO DE CAMBORIÚ, Estado de Santa Catarina, no uso de sua atribuição conferida pela Constituição da República Federativa do Brasil e pelo inciso VII, do artigo 79, da Lei Orgânica Municipal;

DECRETA:

Art. 1º Fica aberto um crédito adicional suplementar no valor de R\$ 360.450,00 (trezentos e sessenta mil, quatrocentos e cinquenta reais) no orçamento vigente do Fundo Municipal de Educação.

Órgão: 05 - Fundo Municipal de Educação
Unidade Orçamentária: 01 - Secretaria Municipal de Educação
Função: 12 - Educação
Sub-função: 361 - Ensino Fundamental
Programa: 0012 - Gestão e Implantação de Educação com Qualidade
Atividade: 2.046 - Manutenção das Atividades do Ensino Fundamental
Elemento de Despesa: 3.3.90.00.00 - Aplicações Diretas
Fonte de Recurso: 1.0148 - Recurso Salário Educação
Código Reduzido: 15
VALOR: R\$ 360.450,00

Art. 2º Para fazer face a suplementação mencionada no artigo 1º deste Decreto, utiliza-se o provável excesso de arrecadação de recursos vinculados do salário educação do Fundo Municipal de Educação apurado no exercício corrente, na mesma importância.

Art. 3º Este Decreto entra em vigor na data de sua publicação.

Prefeitura Municipal de Camboriú/SC,
Em, 07 de dezembro de 2012.
LUZIA LOURDES COPPI MATHIAS
Prefeita Municipal

Publicado no Diário Oficial dos Municípios de Santa Catarina www.diariomunicipal.sc.gov.br e Registrado no Livro de Publicações

JOHN LENON TEODORO
Secretário M. de Administração

Decreto N.º 1.564/2012

DECRETO N.º 1.564/2012

Dispõe sobre a abertura de crédito adicional suplementar autorizado pelo artigo 17 da Lei n.º 2.373 de 04/11/2011-LOA e artigo 30 da Lei n.º 2.350 de 19/08/2011-LDO.

A PREFEITA DO MUNICÍPIO DE CAMBORIÚ, Estado de Santa Catarina, no uso de sua atribuição conferida pela Constituição da República Federativa do Brasil e pelo inciso VII, do artigo 79, da Lei Orgânica Municipal;

DECRETA:

Art. 1º Fica aberto um crédito adicional suplementar no valor de R\$ 375.000,00 (trezentos e setenta e cinco mil reais) no orçamento vigente da Prefeitura Municipal de Camboriú.

Órgão: 02 - Prefeitura Municipal de Camboriú
Unidade Orçamentária: 01 - Gabinete da Prefeita
Função: 06 - Segurança Pública
Sub-função: 182 - Defesa Civil
Programa: 0002 - Gestão Superior da Gerência Governamental
Atividade: 2.002 - Manutenção do Gabinete da Prefeita e Vice-Prefeito
Elemento de Despesa: 3.1.90.00.00 - Aplicações Diretas
Fonte de Recurso: 1.0000 - Recursos Ordinários
Código Reduzido: 01
VALOR: R\$ 100.000,00

Órgão: 02 - Prefeitura Municipal de Camboriú
Unidade Orçamentária: 02 - Procuradoria-Geral do Município
Função: 02 - Judiciária
Sub-função: 062 - Defesa do Interesse Púb. No Processo Judiciário
Programa: 0002 - Gestão Superior da Gerência Governamental
Atividade: 2.005 - Manutenção da Procuradoria-Geral do Município
Elemento de Despesa: 3.1.90.00.00 - Aplicações Diretas
Fonte de Recurso: 1.0000 - Recursos Ordinários
Código Reduzido: 22
VALOR: R\$ 25.000,00

Órgão: 02 - Prefeitura Municipal de Camboriú
Unidade Orçamentária: 03 - Secretaria de Administração
Função: 04 - Administração
Sub-função: 122 - Administração Geral
Programa: 0003 - Gestão da Administração Governamental
Atividade: 2.008 - Manutenção da Secretaria de Administração
Elemento de Despesa: 3.1.90.00.00 - Aplicações Diretas
Fonte de Recurso: 1.0000 - Recursos Ordinários
Código Reduzido: 28
VALOR: R\$ 250.000,00

Art. 2º Para fazer face a suplementação mencionada no artigo 1º deste Decreto, utiliza-se provável excesso de arrecadação dos recursos próprios da Prefeitura Municipal de Camboriú, a ser apurado no exercício corrente, na mesma importância.

Art. 3º Este Decreto entra em vigor na data de sua publicação.

Prefeitura Municipal de Camboriú/SC,
Em, 07 de dezembro de 2012.
LUZIA LOURDES COPPI MATHIAS
Prefeita Municipal

Publicado no Diário Oficial dos Municípios de Santa Catarina www.diariomunicipal.sc.gov.br e Registrado no Livro de Publicações

JOHN LENON TEODORO
Secretário M. de Administração

Decreto N.º 1.565/2012

DECRETO N.º 1.565/2012

Dispõe sobre a abertura de crédito adicional suplementar autorizado pelo artigo 17 da Lei n.º 2.373 de 04/11/2011-LOA e artigo 30 da Lei n.º 2.350 de 19/08/2011-LDO.

A PREFEITA DO MUNICÍPIO DE CAMBORIÚ, Estado de Santa Catarina, no uso de sua atribuição conferida pela Constituição da República Federativa do Brasil e pelo inciso VII, do artigo 79, da Lei Orgânica Municipal;

DECRETA:

Art. 1º Fica aberto um crédito adicional suplementar no valor de R\$ 105.000,00 (cento e cinco mil reais) no orçamento vigente do Fundo Municipal de Saúde.

Órgão: 03 - Fundo Municipal de Saúde
Unidade Orçamentária: 01 - Secretaria Municipal de Saúde
Função: 10 - Saúde
Sub-função: 301 - Atenção Básica
Programa: 0011 - Gestão e Fortalecimento do Sistema de Saúde
Atividade: 2.033 - Manutenção do Fundo Municipal de Saúde
Elemento de Despesa: 3.1.90.00.00 - Aplicações Diretas
Fonte de Recurso: 1.0002 - Receitas Impostos e Tranf. de Impostos
Código Reduzido: 05
VALOR: R\$ 100.000,00

Órgão: 03 - Fundo Municipal de Saúde
Unidade Orçamentária: 01 - Secretaria Municipal de Saúde
Função: 10 - Saúde
Sub-função: 301 - Atenção Básica
Programa: 0011 - Gestão e Fortalecimento do Sistema de Saúde
Atividade: 2.033 - Manutenção do Fundo Municipal de Saúde
Elemento de Despesa: 3.1.91.00.00 - Aplicações Infra - Orçamentárias
Fonte de Recurso: 1.0002 - Receitas Impostos e Tranf. de Impostos
Código Reduzido: 06
VALOR: R\$ 5.000,00

Art. 2º O crédito aberto no artigo anterior será coberto com os recursos provenientes da anulação parcial da dotação abaixo descrita, pertencente ao orçamento vigente do Fundo Municipal de Saúde, na mesma importância.

Órgão: 03 - Fundo Municipal de Saúde
Unidade Orçamentária: 01 - Secretaria Municipal de Saúde
Função: 10 - Saúde
Sub-função: 301 - Atenção Básica
Programa: 0011 - Gestão e Fortalecimento do Sistema de Saúde
Atividade: 2.033 - Manutenção do Fundo Municipal de Saúde
Elemento de Despesa: 3.3.90.00.00 - Aplicações Diretas
Fonte de Recurso: 1.0002 - Receitas Impostos e Tranf. de Impostos
Código Reduzido: 08
VALOR: R\$ 100.000,00

Órgão: 03 - Fundo Municipal de Saúde
Unidade Orçamentária: 01 - Secretaria Municipal de Saúde
Função: 10 - Saúde
Sub-função: 301 - Atenção Básica
Programa: 0011 - Gestão e Fortalecimento do Sistema de Saúde
Atividade: 2.033 - Manutenção do Fundo Municipal de Saúde
Elemento de Despesa: 4.4.90.00.00 - Aplicações Diretas
Fonte de Recurso: 1.0002 - Receitas Impostos e Tranf. de Impostos
Código Reduzido: 10
VALOR: R\$ 5.000,00

Art. 3º Este Decreto entra em vigor na data de sua publicação.

Prefeitura Municipal de Camboriú/SC,
Em, 11 de dezembro de 2012.
LUZIA LOURDES COPPI MATHIAS
Prefeita Municipal

Publicado no Diário Oficial dos Municípios de Santa Catarina www.diariomunicipal.sc.gov.br e Registrado no Livro de Publicações

JOHN LENON TEODORO
Secretário M. de Administração

Decreto N.º 1.566/2012

DECRETO N.º 1.566/2012

Dispõe sobre a abertura de crédito adicional suplementar autorizado pelo artigo 17 da Lei n.º 2.373 de 04/11/2011-LOA e artigo 30 da Lei n.º 2.350 de 19/08/2011-LDO.

A PREFEITA DO MUNICÍPIO DE CAMBORIÚ, Estado de Santa Catarina, no uso de sua atribuição conferida pela Constituição da República Federativa do Brasil e pelo inciso VII, do artigo 79, da Lei Orgânica Municipal;

DECRETA:

Art. 1º Fica aberto um crédito adicional suplementar no valor de R\$ 1.000,00 (um mil reais) no orçamento vigente do Fundo Municipal Agropecuário e Meio Ambiente.

Órgão: 04 - Fundo Municipal Agropecuário e Meio Ambiente
Unidade Orçamentária: 01 - Secretaria de Agricultura e Meio Ambiente
Função: 20 - Agricultura
Sub-função: 606 - Extensão Rural
Programa: 0010 - Gestão da Política Agropecuária
Atividade: 2.030 - Manut. da Secretaria de Agricult. e Meio Ambiente
Elemento de Despesa: 3.1.91.00.00 - Aplicações Infra-orçamentárias
Fonte de Recurso: 1.0000 - Recursos Ordinários
Código Reduzido: 4
VALOR: R\$ 1.000,00

Art. 2º O crédito aberto no artigo anterior será coberto com os recursos provenientes da anulação parcial da dotação abaixo descrita, pertencente ao orçamento vigente do Fundo Municipal de Agropecuária e Meio Ambiente, na mesma importância.

Órgão: 04 - Fundo Municipal Agropecuário e Meio Ambiente
Unidade Orçamentária: 01 - Secretaria de Agricultura e Meio Ambiente
Função: 20 - Agricultura
Sub-função: 606 - Extensão Rural
Programa: 0010 - Gestão da Política Agropecuária
Atividade: 2.030 - Manut. da Secretaria de Agricult. e Meio Ambiente
Elemento de Despesa: 3.3.90.00.00 - Aplicações Diretas
Fonte de Recurso: 1.0000 - Recursos Ordinários
Código Reduzido: 6
VALOR: R\$ 1.000,00

Art. 3º Este Decreto entra em vigor na data de sua publicação.

Prefeitura Municipal de Camboriú/SC,
Em, 11 de dezembro de 2012.
LUZIA LOURDES COPPI MATHIAS
Prefeita Municipal

Publicado no Diário Oficial dos Municípios de Santa Catarina www.diariomunicipal.sc.gov.br e Registrado no Livro de Publicações

JOHN LENON TEODORO
Secretário M. de Administração

Decreto N.º 1.567/2012

DECRETO N.º 1.567/2012

Dispõe sobre a abertura de crédito adicional suplementar autorizado pelo artigo 17 da Lei n.º 2.373 de 04/11/2011-LOA e artigo 30 da Lei n.º 2.350 de 19/08/2011-LDO.

A PREFEITA DO MUNICÍPIO DE CAMBORIÚ, Estado de Santa Catarina, no uso de sua atribuição conferida pela Constituição da República Federativa do Brasil e pelo inciso VII, do artigo 79, da Lei Orgânica Municipal;

DECRETA:

Art. 1º Fica aberto um crédito adicional suplementar no valor de R\$ 498.800,00 (quatrocentos e noventa e oito mil e oitocentos reais) no orçamento vigente do Fundo Municipal de Educação.

Órgão: 05 - Fundo Municipal de Educação
Unidade Orçamentária: 01 - Secretaria Municipal de Educação
Função: 12 - Educação
Sub-função: 361 - Ensino Fundamental
Programa: 0012 - Gestão e Implantação de Educação com Qualidade
Atividade: 2.046 - Manutenção das Atividades do Ensino Fundamental
Elemento de Despesa: 3.1.90.00.00 - Aplicações Diretas
Fonte de Recurso: 1.0001 - Receitas Impostos e Transf. de Impostos
Código Reduzido: 08
VALOR: R\$ 176.000,00

Órgão: 05 - Fundo Municipal de Educação
Unidade Orçamentária: 01 - Secretaria Municipal de Educação
Função: 12 - Educação
Sub-função: 361 - Ensino Fundamental
Programa: 0012 - Gestão e Implantação de Educação com Qualidade
Atividade: 2.046 - Manutenção das Atividades do Ensino

Fundamental

Elemento de Despesa: 3.1.90.00.00 - Aplicações Diretas
Fonte de Recurso: 1.0018 - Tranf. do FUNDEB - 60%
Código Reduzido: 09
VALOR: R\$ 300.000,00

Órgão: 05 - Fundo Municipal de Educação
Unidade Orçamentária: 01 - Secretaria Municipal de Educação
Função: 12 - Educação
Sub-função: 361 - Ensino Fundamental
Programa: 0012 - Gestão e Implantação de Educação com Qualidade
Atividade: 2.047 - Manutenção das Atividades do Ensino Infantil
Elemento de Despesa: 3.1.90.00.00 - Aplicações Diretas
Fonte de Recurso: 1.0001 - Receitas Impostos e Transf. de Impostos
Código Reduzido: 21
VALOR: R\$ 22.800,00

Art. 2º O crédito aberto no artigo anterior será coberto com os recursos provenientes da anulação parcial da dotação abaixo descrita, pertencente ao orçamento vigente da Prefeitura Municipal de Camboriú, na mesma importância.

Órgão: 05 - Fundo Municipal de Educação
Unidade Orçamentária: 01 - Secretaria Municipal de Educação
Função: 12 - Educação
Sub-função: 361 - Ensino Fundamental
Programa: 0012 - Gestão e Implantação de Educação com Qualidade
Atividade: 2.046 - Manutenção das Atividades do Ensino Fundamental
Elemento de Despesa: 3.3.90.00.00 - Aplicações Diretas
Fonte de Recurso: 1.0001 - Receitas Impostos e Transf. de Impostos
Código Reduzido: 13
VALOR: R\$ 176.000,00

Órgão: 05 - Fundo Municipal de Educação
Unidade Orçamentária: 01 - Secretaria Municipal de Educação
Função: 12 - Educação
Sub-função: 361 - Ensino Fundamental
Programa: 0012 - Gestão e Implantação de Educação com Qualidade
Atividade: 2.046 - Manutenção das Atividades do Ensino Fundamental
Elemento de Despesa: 3.3.90.00.00 - Aplicações Diretas
Fonte de Recurso: 1.0019 - Transferências do FUNDEB 40%
Código Reduzido: 14
VALOR: R\$ 250.000,00

Órgão: 05 - Fundo Municipal de Educação
Unidade Orçamentária: 01 - Secretaria Municipal de Educação
Função: 12 - Educação
Sub-função: 361 - Ensino Fundamental
Programa: 0012 - Gestão e Implantação de Educação com Qualidade
Atividade: 2.046 - Manutenção das Atividades do Ensino Fundamental
Elemento de Despesa: 4.4.90.00.00 - Aplicações Diretas
Fonte de Recurso: 1.0019 - Transferências do FUNDEB 40%
Código Reduzido: 19
VALOR: R\$ 50.000,00

Órgão: 05 - Fundo Municipal de Educação
Unidade Orçamentária: 01 - Secretaria Municipal de Educação
Função: 12 - Educação
Sub-função: 361 - Ensino Fundamental
Programa: 0012 - Gestão e Implantação de Educação com

Qualidade

Atividade: 2.047 - Manutenção das Atividades do Ensino Infantil
Elemento de Despesa: 3.3.90.00.00 - Aplicações Diretas
Fonte de Recurso: 1.0001 - Receitas Impostos e Transf. de Impostos
Código Reduzido: 26
VALOR: R\$ 12.800,00

Órgão: 05 - Fundo Municipal de Educação
Unidade Orçamentária: 01 - Secretaria Municipal de Educação
Função: 12 - Educação
Sub-função: 361 - Ensino Fundamental
Programa: 0012 - Gestão e Implantação de Educação com Qualidade
Atividade: 2.047 - Manutenção das Atividades do Ensino Infantil
Elemento de Despesa: 3.3.91.00.00 - Aplicações Infra - Orçamentárias
Fonte de Recurso: 1.0001 - Receitas Impostos e Transf. de Impostos
Código Reduzido: 28
VALOR: R\$ 8.500,00

Órgão: 05 - Fundo Municipal de Educação
Unidade Orçamentária: 01 - Secretaria Municipal de Educação
Função: 12 - Educação
Sub-função: 361 - Ensino Fundamental
Programa: 0012 - Gestão e Implantação de Educação com Qualidade
Atividade: 2.047 - Manutenção das Atividades do Ensino Infantil
Elemento de Despesa: 4.4.90.00.00 - Aplicações Diretas
Fonte de Recurso: 1.0001 - Receitas Impostos e Transf. de Impostos
Código Reduzido: 29
VALOR: R\$ 1.500,00

Art. 3º Este Decreto entra em vigor na data de sua publicação.

Prefeitura Municipal de Camboriú/SC,
Em, 11 de dezembro de 2012.
LUZIA LOURDES COPPI MATHIAS
Prefeita Municipal

Publicado no Diário Oficial dos Municípios de Santa Catarina www.diariomunicipal.sc.gov.br e Registrado no Livro de Publicações

JOHN LENON TEODORO
Secretário M. de Administração

Decreto N.º 1.568/2012

DECRETO N.º 1.568/2012

Dispõe sobre a abertura de crédito adicional suplementar autorizado pelo artigo 17 da Lei n.º 2.373 de 04/11/2011-LOA e artigo 30 da Lei n.º 2.350 de 19/08/2011-LDO.

A PREFEITA DO MUNICÍPIO DE CAMBORIÚ, Estado de Santa Catarina, no uso de sua atribuição conferida pela Constituição da República Federativa do Brasil e pelo inciso VII, do artigo 79, da Lei Orgânica Municipal;

DECRETA:

Art. 1º Fica aberto um crédito adicional suplementar no valor de R\$ 1.185.000,00 (um milhão cento e oitenta e cinco mil reais) no orçamento vigente do Fundo Municipal de Educação.

Órgão: 05 - Fundo Municipal de Educação
Unidade Orçamentária: 01 - Secretaria Municipal de Educação
Função: 12 - Educação
Sub-função: 361 - Ensino Fundamental

Programa: 0012 - Gestão e Implantação de Educação com Qualidade
Atividade: 2.046 - Manutenção das Atividades do Ensino Fundamental
Elemento de Despesa: 3.1.90.00.00 - Aplicações Diretas
Fonte de Recurso: 1.0018 - Tranf. do FUNDEB - 60%
Código Reduzido: 09
VALOR: R\$ 260.000,00

Órgão: 05 - Fundo Municipal de Educação
Unidade Orçamentária: 01 - Secretaria Municipal de Educação
Função: 12 - Educação
Sub-função: 361 - Ensino Fundamental
Programa: 0012 - Gestão e Implantação de Educação com Qualidade
Atividade: 2.046 - Manutenção das Atividades do Ensino Fundamental
Elemento de Despesa: 3.1.90.00.00 - Aplicações Diretas
Fonte de Recurso: 1.0019 - Transferências do FUNDEB 40%
Código Reduzido: 10
VALOR: R\$ 215.000,00

Órgão: 05 - Fundo Municipal de Educação
Unidade Orçamentária: 01 - Secretaria Municipal de Educação
Função: 12 - Educação
Sub-função: 361 - Ensino Fundamental
Programa: 0012 - Gestão e Implantação de Educação com Qualidade
Atividade: 2.047 - Manutenção das Atividades do Ensino Infantil
Elemento de Despesa: 3.3.91.00.00 - Aplicações Infra - Orçamentárias
Fonte de Recurso: 1.0018 - Tranf. do FUNDEB - 60%
Código Reduzido: 22
VALOR: R\$ 612.000,00

Órgão: 05 - Fundo Municipal de Educação
Unidade Orçamentária: 01 - Secretaria Municipal de Educação
Função: 12 - Educação
Sub-função: 361 - Ensino Fundamental
Programa: 0012 - Gestão e Implantação de Educação com Qualidade
Atividade: 2.047 - Manutenção das Atividades do Ensino Infantil
Elemento de Despesa: 3.1.90.00.00 - Aplicações Diretas
Fonte de Recurso: 1.0019 - Transferências do FUNDEB 40%
Código Reduzido: 23
VALOR: R\$ 98.000,00

Art. 2º Para fazer face a suplementação mencionada no artigo 1º deste Decreto, utiliza-se o provável excesso de arrecadação dos recursos do FUNDEB, a ser apurado na Prefeitura Municipal de Camboriú no exercício corrente, na mesma importância.

Art. 3º Este Decreto entra em vigor na data de sua publicação.

Prefeitura Municipal de Camboriú/SC,
Em, 11 de dezembro de 2012.
LUZIA LOURDES COPPI MATHIAS
Prefeita Municipal

Publicado no Diário Oficial dos Municípios de Santa Catarina www.diariomunicipal.sc.gov.br e Registrado no Livro de Publicações

JOHN LENON TEODORO
Secretário M. de Administração

Decreto N.º 1.569/2012

DECRETO N.º 1.569/2012

Dispõe sobre a abertura de crédito adicional suplementar autorizado pelo artigo 17 da Lei n.º 2.373 de 04/11/2011-LOA e artigo 30 da Lei n.º 2.350 de 19/08/2011-LDO.

A PREFEITA DO MUNICÍPIO DE CAMBORIÚ, Estado de Santa Catarina, no uso de sua atribuição conferida pela Constituição da República Federativa do Brasil e pelo inciso VII, do artigo 79, da Lei Orgânica Municipal;

DECRETA:

Art. 1º Fica aberto um crédito adicional suplementar no valor de R\$ 34.000,00 (trinta e quatro mil reais) no orçamento vigente do Fundo Municipal de Desenvolvimento e Assistência Social.

Órgão: 06 - Fundo Municipal de Desenvolvimento e Assistência Social

Unidade Orçamentária: 01 - Secret. Munic, Desenv. E Assistência Social

Função: 08 - Assistência Social

Sub-função: 244 - Assistência Comunitária

Programa: 0013 - Gestão da Inclusão e Desenvolvimento Social

Atividade: 2.052 - Manut. Do Fundo de Assistência Social

Elemento de Despesa: 3.1.90.00.00 - Aplicação Diretas

Fonte de Recurso: 1.0000 - Recursos Ordinários

Código Reduzido: 01

VALOR: R\$ 34.000,00

Art. 2º O crédito aberto no artigo anterior será coberto com os recursos provenientes da anulação parcial da dotação abaixo descrita, pertencente ao orçamento vigente do Fundo Municipal de Desenvolvimento e Assistência Social, na mesma importância.

Órgão: 06 - Fundo Municipal de Desenvolvimento e Assistência Social

Unidade Orçamentária: 01 - Secret. Munic, Desenv. e Assistência Social

Função: 08 - Assistência Social

Sub-função: 244 - Assistência Comunitária

Programa: 0013 - Gestão da Inclusão e Desenvolvimento Social

Atividade: 2.052 - Manut. do Fundo de Assistência Social

Elemento de Despesa: 3.3.90.00.00 - Aplicação Diretas

Fonte de Recurso: 1.0000 - Recursos Ordinários

Código Reduzido: 06

VALOR: R\$ 32.000,00

Órgão: 06 - Fundo Municipal de Desenvolvimento e Assistência Social

Unidade Orçamentária: 01 - Secret. Munic, Desenv. e Assistência Social

Função: 08 - Assistência Social

Sub-função: 244 - Assistência Comunitária

Programa: 0013 - Gestão da Inclusão e Desenvolvimento Social

Atividade: 2.052 - Manut. do Fundo de Assistência Social

Elemento de Despesa: 3.3.91.00.00 - Aplicação Infra-orçamentárias

Fonte de Recurso: 1.0000 - Recursos Ordinários

Código Reduzido: 07

VALOR: R\$ 2.000,00

Art. 3º Este Decreto entra em vigor na data de sua publicação.

Prefeitura Municipal de Camboriú/SC,

Em, 11 de dezembro de 2012.

LUZIA LOURDES COPPI MATHIAS

Prefeita Municipal

Publicado no Diário Oficial dos Municípios de Santa Catarina www.diariomunicipal.sc.gov.br e Registrado no Livro de Publicações

JOHN LENON TEODORO

Secretário M. de Administração

Decreto N.º 1.570/2012

DECRETO N.º 1.570/2012

Dispõe sobre a abertura de crédito adicional suplementar autorizado pelo artigo 17 da Lei n.º 2.373 de 04/11/2011-LOA e artigo 30 da Lei n.º 2.350 de 19/08/2011-LDO.

A PREFEITA DO MUNICÍPIO DE CAMBORIÚ, Estado de Santa Catarina, no uso de sua atribuição conferida pela Constituição da República Federativa do Brasil e pelo inciso VII, do artigo 79, da Lei Orgânica Municipal;

DECRETA:

Art. 1º Fica aberto um crédito adicional suplementar no valor de R\$ 60.000,00 (sessenta mil reais) no orçamento vigente da Prefeitura Municipal de Camboriú.

Órgão: 06 - Fundo Municipal de Desenvolvimento e Assistência Social

Unidade Orçamentária: 01 - Secret. Munic, Desenv. e Assistência Social

Função: 08 - Assistência Social

Sub-função: 244 - Assistência Comunitária

Programa: 0013 - Gestão da Inclusão e Desenvolvimento Social

Atividade: 2.052 - Manut. do Fundo de Assistência Social

Elemento de Despesa: 3.1.90.00.00 - Aplicação Diretas

Fonte de Recurso: 1.0000 - Recursos Ordinários

Código Reduzido: 01

VALOR: R\$ 60.000,00

Art. 2º Para fazer face a suplementação mencionada no artigo 1º deste Decreto, utiliza-se o provável excesso de arrecadação da Prefeitura Municipal de Camboriú, a ser apurado no exercício corrente, na mesma importância.

Art. 3º Este Decreto entra em vigor na data de sua publicação.

Prefeitura Municipal de Camboriú/SC,

Em, 11 de dezembro de 2012.

LUZIA LOURDES COPPI MATHIAS

Prefeita Municipal

Publicado no Diário Oficial dos Municípios de Santa Catarina www.diariomunicipal.sc.gov.br e Registrado no Livro de Publicações

JOHN LENON TEODORO

Secretário M. de Administração

Decreto N.º 1.571/2012

DECRETO N.º 1.571/2012

Dispõe sobre a abertura de crédito adicional suplementar autorizado pelo artigo 17 da Lei n.º 2.373 de 04/11/2011-LOA e artigo 30 da Lei n.º 2.350 de 19/08/2011-LDO.

A PREFEITA DO MUNICÍPIO DE CAMBORIÚ, Estado de Santa Catarina, no uso de sua atribuição conferida pela Constituição da República Federativa do Brasil e pelo inciso VII, do artigo 79, da Lei Orgânica Municipal;

DECRETA:

Art. 1º Fica aberto um crédito adicional suplementar no valor de R\$ 147.900,00 (cento e quarenta e sete mil e novecentos reais) no orçamento vigente do Fundo Municipal de Saneamento Básico.

Órgão: 10 - Fundo Municipal de Saneamento Básico

Unidade Orçamentária: 01 - Secretaria Municipal de Saneamento

Básico

Função: 04 - Administração

Sub-função: 122 - Administração Geral

Programa: 0017 - Gestão da Política de Água e Saneamento Básico

Atividade: 1.016 - Const. do Parque Linear c/ Bacia de Ret. do Rio Camboriú

Elemento de Despesa: 4.4.90.00.00 - Aplicações Diretas

Fonte de Recurso: 1.0024 - Transferências de Convênios - Outros

Código Reduzido: 07

VALOR: R\$ 120.500,00

Órgão: 10 - Fundo Municipal de Saneamento Básico

Unidade Orçamentária: 01 - Secretaria Municipal de Saneamento Básico

Função: 04 - Administração

Sub-função: 122 - Administração Geral

Programa: 0017 - Gestão da Política de Água e Saneamento Básico

Atividade: 1.016 - Const. do Parque Linear c/ Bacia de Ret. do Rio Camboriú

Elemento de Despesa: 4.4.90.00.00 - Aplicações Diretas

Fonte de Recurso: 1.0000 - Recursos Ordinários

Código Reduzido: 08

VALOR: R\$ 27.400,00

Art. 2º O crédito aberto no artigo anterior será coberto com R\$ 120.500,00 (cento e vinte mil e quinhentos reais) do convênio com a Caixa Econômica Federal - Parque Linear com Bacia de Retenção, Contrato n.º 292759-20 PAC - OGU, apurado no exercício corrente do Fundo Municipal de Saneamento Básico, e R\$ 27.400,00 (vinte sete mil e quatrocentos reais) de recursos próprios, apurado no exercício corrente do Fundo Municipal de Saneamento Básico.

Art. 3º Este Decreto entra em vigor na data de sua publicação.

Prefeitura Municipal de Camboriú/SC,

Em, 11 de dezembro de 2012.

LUZIA LOURDES COPPI MATHIAS

Prefeita Municipal

Publicado no Diário Oficial dos Municípios de Santa Catarina www.diariomunicipal.sc.gov.br e Registrado no Livro de Publicações

JOHN LENON TEODORO

Secretário M. de Administração

Decreto N.º 1.572/2012

DECRETO N.º 1.572/2012

Dispõe sobre a abertura de crédito adicional suplementar autorizado pelo artigo 17 da Lei n.º 2.373 de 04/11/2011-LOA e artigo 30 da Lei n.º 2.350 de 19/08/2011-LDO.

A PREFEITA DO MUNICÍPIO DE CAMBORIÚ, Estado de Santa Catarina, no uso de sua atribuição conferida pela Constituição da República Federativa do Brasil e pelo inciso VII, do artigo 79, da Lei Orgânica Municipal;

DECRETA:

Art. 1º Fica aberto um crédito adicional suplementar no valor de R\$ 13.000,00 (treze mil reais) no orçamento vigente do Fundo Municipal de Saneamento Básico.

Órgão: 10 - Fundo Municipal de Saneamento Básico

Unidade Orçamentária: 01 - Secretaria Municipal de Saneamento Básico

Função: 04 - Administração

Sub-função: 122 - Administração Geral

Programa: 0017 - Gestão da Política de Água e Saneamento Básico

Atividade: 2.065 - Manutenção Técnica do Fundo Mun.de

Saneamento Básico

Elemento de Despesa: 3.3.90.00.00 - Aplicações Diretas

Fonte de Recurso: 1.0000 - Recursos Ordinários

Código Reduzido: 15

VALOR: R\$ 13.000,00

Art. 2º O crédito aberto no artigo anterior será coberto com os recursos provenientes da anulação parcial da dotação abaixo descrita, pertencente ao orçamento vigente do Fundo Municipal de Saneamento Básico, na mesma importância.

Órgão: 10 - Fundo Municipal de Saneamento Básico

Unidade Orçamentária: 01 - Secretaria Municipal de Saneamento Básico

Função: 04 - Administração

Sub-função: 122 - Administração Geral

Programa: 0017 - Gestão da Política de Água e Saneamento Básico

Atividade: 2.065 - Manutenção Técnica do Fundo Mun.de Saneamento Básico

Elemento de Despesa: 4.4.90.00.00 - Aplicações Diretas

Fonte de Recurso: 1.0000 - Recursos Ordinários

Código Reduzido: 16

VALOR: R\$ 13.000,00

Art. 3º Este Decreto entra em vigor na data de sua publicação.

Prefeitura Municipal de Camboriú/SC,

Em, 17 de dezembro de 2012.

LUZIA LOURDES COPPI MATHIAS

Prefeita Municipal

Publicado no Diário Oficial dos Municípios de Santa Catarina www.diariomunicipal.sc.gov.br e Registrado no Livro de Publicações

JOHN LENON TEODORO

Secretário M. de Administração

Decreto N.º 1.574/2012

DECRETO N.º 1.574/2012

Dispõe sobre a abertura de crédito adicional suplementar autorizado pelo artigo 17 da Lei n.º 2.373 de 04/11/2011-LOA e artigo 30 da Lei n.º 2.350 de 19/08/2011-LDO.

A PREFEITA DO MUNICÍPIO DE CAMBORIÚ, Estado de Santa Catarina, no uso de sua atribuição conferida pela Constituição da República Federativa do Brasil e pelo inciso VII, do artigo 79, da Lei Orgânica Municipal;

DECRETA:

Art. 1º Fica aberto um crédito adicional suplementar no valor de R\$ 70.000,00 (setenta mil reais) no orçamento vigente da Prefeitura Municipal de Camboriú.

Órgão: 02 - Prefeitura Municipal de Camboriú

Unidade Orçamentária: 03 - Secretaria de Administração

Função: 04 - Administração

Sub-função: 122 - Administração Geral

Programa: 0003 - Gestão da Administração Governamental

Atividade: 2.028 - Manut. da Iluminação Pública - COSIP

Elemento de Despesa: 3.3.90.00.00 - Aplicações Diretas

Fonte de Recurso: 1.0017 - Contribuição Custeio Serviços Iluminação

Código Reduzido: 42

VALOR: R\$ 70.000,00

Art. 2º Para fazer face a suplementação mencionada no artigo 1º deste Decreto, utiliza-se o provável excesso de arrecadação dos recursos provenientes da Contribuição para Custeio do Serviço de Iluminação Pública - COSIP, da Prefeitura Municipal de Camboriú, a ser apurado no exercício corrente, na mesma importância.

Art. 3º Este Decreto entra em vigor na data de sua publicação.

Prefeitura Municipal de Camboriú/SC,
Em, 17 de dezembro de 2012.
LUZIA LOURDES COPPI MATHIAS
Prefeita Municipal

Publicado no Diário Oficial dos Municípios de Santa Catarina www.diariomunicipal.sc.gov.br e Registrado no Livro de Publicações

JOHN LENON TEODORO
Secretário M. de Administração

Decreto N.º 1.576/2012

DECRETO Nº. 1.576/2012

Dispõe sobre a abertura de crédito adicional suplementar autorizada pela Lei Municipal nº. 2.501 de 18 de dezembro de 2012.

A PREFEITA DO MUNICÍPIO DE CAMBORIÚ, Estado de Santa Catarina, no uso de sua atribuição conferida pela Constituição da República Federativa do Brasil e pelo inciso VII, do artigo 79, da Lei Orgânica Municipal;

DECRETA:

Art. 1º Fica aberto um crédito adicional suplementar no valor de até R\$ 645.700,00 (seiscentos e quarenta e cinco mil e setecentos reais), no orçamento do Município.

Órgão: 01 - Câmara Municipal de Vereadores
Unidade Orçamentária: 01 - Câmara Municipal de Vereadores
Função: 01 - Legislativa
Sub-função: 031 - Ação Legislativa
Programa: 0001 - Gestão do Processo Legislativo
Atividade: 2.001 - Manut. Da Administração da Câmara de Vereadores
Elemento de Despesa: 3.1.90.00.00 - Aplicações Diretas
Fonte de Recurso: 1.0000 - Recursos Ordinários
Código Reduzido: 2
VALOR: R\$ 29.700,00

Órgão: 05 - Fundo Municipal de Educação
Unidade Orçamentária: 01 - Secretaria Municipal de Educação
Função: 12 - Educação
Sub-função: 361 - Ensino Fundamental
Programa: 0012 - Gestão e Implantação de Educação com Qualidade
Atividade: 2.046 - Manutenção das Atividades do Ensino Fundamental
Elemento de Despesa: 3.1.90.00.00 - Aplicações Diretas
Fonte de Recurso: 1.0018 - Tranf. do FUNDEB - 60%
Código Reduzido: 09
VALOR: R\$ 500.000,00

Órgão: 05 - Fundo Municipal de Educação
Unidade Orçamentária: 01 - Secretaria Municipal de Educação
Função: 12 - Educação
Sub-função: 361 - Ensino Fundamental
Programa: 0012 - Gestão e Implantação de Educação com Qualidade
Atividade: 2.046 - Manutenção das Atividades do Ensino Fundamental
Elemento de Despesa: 3.3.90.00.00 - Aplicações Diretas
Fonte de Recurso: 1.0148 - Recurso Salário Educação
Código Reduzido: 15
VALOR: R\$ 116.000,00

Art. 2º O crédito suplementar autorizado no artigo anterior será coberto com os recursos provenientes da anulação da dotação

abaixo descrita, pertencente ao orçamento vigente do Município, na mesma importância.

Órgão: 01 - Câmara Municipal de Vereadores
Unidade Orçamentária: 01 - Câmara Municipal de Vereadores
Função: 01 - Legislativa
Sub-função: 031 - Ação Legislativa
Programa: 0001 - Gestão do Processo Legislativo
Atividade: 1.001 - Const. da Sede Própria da Câmara de Vereadores
Elemento de Despesa: 4.4.90.00.00 - Aplicações Diretas
Fonte de Recurso: 1.0000 - Recursos Ordinários
Código Reduzido: 1
VALOR: R\$ 29.700,00

Órgão: 05 - Fundo Municipal de Educação
Unidade Orçamentária: 01 - Secretaria Municipal de Educação
Função: 12 - Educação
Programa: 12 - Gestão e Implantação de Educação com Qualidade
Sub-função: 361 - Ensino Fundamental
Programa: 0012 - Gestão e Implantação de Educação com Qualidade
Atividade: 1.010 - Const. Ref. e Ampliação de Escolas de Ensino Fundamental
Elemento de Despesa: 4.4.90.00.00 - Aplicações Diretas
Fonte de Recurso: 1.0019 - Tranf. do FUNDEB - 40%
Código Reduzido: 05
VALOR: R\$ 500.000,00

Órgão: 05 - Fundo Municipal de Educação
Unidade Orçamentária: 01 - Secretaria Municipal de Educação
Função: 12 - Educação
Programa: 12 - Gestão e Implantação de Educação com Qualidade
Sub-função: 361 - Ensino Fundamental
Programa: 0012 - Gestão e Implantação de Educação com Qualidade
Atividade: 1.010 - Const. Ref. e Ampliação de Escolas de Ensino Fundamental
Elemento de Despesa: 4.4.90.00.00 - Aplicações Diretas
Fonte de Recurso: 1.0148 - Recurso Salário Educação
Código Reduzido: 06
VALOR: R\$ 116.000,00

Art. 3º Este Decreto entra em vigor na data de sua publicação.

Prefeitura Municipal de Camboriú/SC,
Em, 18 de dezembro de 2012.
LUZIA LOURDES COPPI MATHIAS
Prefeita Municipal

Publicado no Diário Oficial dos Municípios de Santa Catarina www.diariomunicipal.sc.gov.br e Registrado no Livro de Publicações

JOHN LENON TEODORO
Secretário M. de Administração

Decreto N.º 1.577/2012

DECRETO Nº. 1.577/2012

Dispõe sobre a abertura de crédito adicional suplementar autorizado pelo artigo 17 da Lei n.º 2.373 de 04/11/2011-LOA e artigo 30 da Lei n.º 2.350 de 19/08/2011-LDO.

A PREFEITA DO MUNICÍPIO DE CAMBORIÚ, Estado de Santa Catarina, no uso de sua atribuição conferida pela Constituição da República Federativa do Brasil e pelo inciso VII, do artigo 79, da Lei Orgânica Municipal;

DECRETA:

Art. 1º Fica aberto um crédito adicional suplementar no valor de

R\$ 11.000,00 (onze mil reais) no orçamento vigente da Câmara Municipal de Vereadores.

Órgão: 01 - Câmara Municipal de Vereadores
 Unidade Orçamentária: 01 - Câmara Municipal de Vereadores
 Função: 01 - Legislativa
 Sub-função: 031 - Ação Legislativa
 Programa: 0001 - Gestão do Processo Legislativo
 Atividade: 2.001 - Manut. da Administração da Câmara de Vereadores
 Elemento de Despesa: 3.1.90.00.00 - Aplicações Diretas
 Fonte de Recurso: 1.0000 - Recursos Ordinários
 Código Reduzido: 2
 VALOR: R\$ 11.000,00

Art. 2º O crédito aberto no artigo anterior será coberto com os recursos provenientes da anulação parcial da dotação abaixo descrita, pertencente ao orçamento vigente da Câmara Municipal de Vereadores, na mesma importância.

Órgão: 01 - Câmara Municipal de Vereadores
 Unidade Orçamentária: 01 - Câmara Municipal de Vereadores
 Função: 01 - Legislativa
 Sub-função: 031 - Ação Legislativa
 Programa: 0001 - Gestão do Processo Legislativo
 Atividade: 2.001 - Manut. Da Administração da Câmara de Vereadores
 Elemento de Despesa: 3.3.90.00.00 - Aplicações Diretas
 Fonte de Recurso: 1.0000 - Recursos Ordinários
 Código Reduzido: 5
 VALOR: R\$ 6.200,00
 Órgão: 01 - Câmara Municipal de Vereadores
 Unidade Orçamentária: 01 - Câmara Municipal de Vereadores
 Função: 01 - Legislativa
 Sub-função: 031 - Ação Legislativa
 Programa: 0001 - Gestão do Processo Legislativo
 Atividade: 2.001 - Manut. Da Administração da Câmara de Vereadores
 Elemento de Despesa: 3.3.91.00.00 - Aplicações Infra - Orçamentárias
 Fonte de Recurso: 1.0000 - Recursos Ordinários
 Código Reduzido: 6
 VALOR: R\$ 2.000,00

Órgão: 01 - Câmara Municipal de Vereadores
 Unidade Orçamentária: 01 - Câmara Municipal de Vereadores
 Função: 01 - Legislativa
 Sub-função: 031 - Ação Legislativa
 Programa: 0001 - Gestão do Processo Legislativo
 Atividade: 2.001 - Manut. Da Administração da Câmara de Vereadores
 Elemento de Despesa: 4.4.90.00.00 - Aplicações Diretas
 Fonte de Recurso: 1.0000 - Recursos Ordinários
 Código Reduzido: 7
 VALOR: R\$ 2.800,00

Art. 3º Este Decreto entra em vigor na data de sua publicação.

Prefeitura Municipal de Camboriú/SC,
 Em, 18 de dezembro de 2012.
 LUZIA LOURDES COPPI MATHIAS
 Prefeita Municipal

Publicado no Diário Oficial dos Municípios de Santa Catarina www.diariomunicipal.sc.gov.br e Registrado no Livro de Publicações

JOHN LENON TEODORO
 Secretário M. de Administração

Decreto N.º 1575/2012

DECRETO N.º 1.575/2012

Dispõe sobre o reajuste do valor da Contribuição para Custeio dos Serviços de Iluminação Pública - COSIP disposto na Lei Municipal nº 1.517/2002.

A PREFEITA DO MUNICÍPIO DE CAMBORIÚ, Estado de Santa Catarina, no uso de sua atribuição conferida pela Constituição da República Federativa do Brasil, pelo inciso VII, do artigo 79, da Lei Orgânica Municipal e em conformidade com a Lei Municipal nº 1.517/2002, alterada pela Lei Municipal nº 1.522/2003 e;

CONSIDERANDO que o artigo 4º da Lei Municipal nº 1.517/2002 dispõe que o valor da Contribuição para o Custeio dos Serviços de Iluminação Pública - COSIP será reajustado anualmente, no mês de janeiro, por meio de Decreto do Poder Executivo;

CONSIDERANDO que o citado artigo determina que o índice a ser utilizado para o reajuste da COSIP será o Índice Nacional de Preços ao Consumidor - INPC;

DECRETA:

Art. 1º Fica reajustado o valor da Contribuição para o Custeio dos Serviços de Iluminação Pública - COSIP, disposto na Tabela I constante no artigo 3º da Lei Municipal nº 1.517/2002, da seguinte forma:

Faixa de consumo de energia em KWH	Valor da contribuição mensal em R\$	
	Por unidades habitacionais de núcleo familiar	Por unidades produtivas ou institucionais (não habitacionais)
Até 50	isento	isento
Acima de 50 até 100	5,55	10,27
Acima de 100 até 400	6,98	12,69
Acima de 400 até 800	9,83	14,11
Acima de 800 até 1000	12,69	16,96
Acima de 1000	14,11	22,66

Art. 2º Fica revogado o Decreto Municipal n.º 1.396/2012.

Art. 3º Este Decreto entra em vigor em 1º de janeiro de 2013.

PREFEITURA MUNICIPAL DE CAMBORIÚ/SC,
 Em, 17 de dezembro de 2012.
 LUZIA LOURDES COPPI MATHIAS
 Prefeita Municipal

Publicado no Diário Oficial dos Municípios de Santa Catarina www.diariomunicipal.sc.gov.br e Registrado no Livro de Publicações

JOHN LENON TEODORO
 Secretário M. de Administração

Decreto N.º 1.563/2012

DECRETO N.º 1.563/2012

Dispõe sobre a abertura de crédito adicional suplementar autorizado pelo artigo 17 da Lei n.º 2.373 de 04/11/2011-LOA e artigo 30 da Lei 2.350 de 19/08/2011-LDO.

A PREFEITA DO MUNICÍPIO DE CAMBORIÚ, Estado de Santa Catarina, no uso de sua atribuição conferida pela Constituição da República Federativa do Brasil e pelo inciso VII, do artigo 79, da Lei Orgânica Municipal;

DECRETA:

Art. 1º Fica aberto um crédito adicional suplementar no valor de R\$ 473.700,00 (quatrocentos e setenta e três mil e setecentos reais) no orçamento vigente da Prefeitura Municipal de Camboriú.

Órgão: 02 - Prefeitura Municipal de Camboriú
 Unidade Orçamentária: 01 - Gabinete da Prefeita
 Função: 06 - Segurança Pública
 Sub-função: 182 - Defesa Civil
 Programa: 0002 - Gestão Superior da Gerencia Governamental
 Atividade: 2.002 - Manutenção do Gabinete da Prefeita e Vice-Prefeito
 Elemento de Despesa: 3.1.90.00.00 - Aplicações Diretas
 Fonte de Recurso: 1.0000 - Recursos Ordinários
 Código Reduzido: 01
 VALOR: R\$ 3.500,00

Órgão: 02 - Prefeitura Municipal de Camboriú
 Unidade Orçamentária: 01 - Gabinete da Prefeita
 Função: 06 - Segurança Pública
 Sub-função: 182 - Defesa Civil
 Programa: 0002 - Gestão Superior da Gerencia Governamental
 Atividade: 2.002 - Manutenção do Gabinete da Prefeita e Vice-Prefeito
 Elemento de Despesa: 3.1.91.00.00 - Aplicações Infra-Orçamentárias
 Fonte de Recurso: 1.0000 - Recursos Ordinários
 Código Reduzido: 02
 VALOR: R\$ 250,00

Órgão: 02 - Prefeitura Municipal de Camboriú
 Unidade Orçamentária: 01 - Gabinete da Prefeita
 Função: 04 - Administração
 Sub-função: 125 - Normatização e Fiscalização
 Programa: 0002 - Gestão Superior da Gerencia Governamental
 Atividade: 2.007 - Manutenção da Junta Serviço Militar
 Elemento de Despesa: 3.1.91.00.00 - Aplicações Infra-Orçamentárias
 Fonte de Recurso: 1.0000 - Recursos Ordinários
 Código Reduzido: 17
 VALOR: R\$ 200,00

Órgão: 02 - Prefeitura Municipal de Camboriú
 Unidade Orçamentária: 03 - Secretaria de Administração
 Função: 04 - Administração
 Sub-função: 122 - Administração Geral
 Programa: 0003 - Gestão da Administração Governamental
 Atividade: 2.008 - Manutenção da Secretaria de Administração
 Elemento de Despesa: 3.1.90.00.00 - Aplicações Diretas
 Fonte de Recurso: 1.0000 - Recursos Ordinários
 Código Reduzido: 28
 VALOR: R\$ 52.000,00

Órgão: 02 - Prefeitura Municipal de Camboriú
 Unidade Orçamentária: 04 - Secretaria de Finanças
 Função: 04 - Administração
 Sub-função: 123 - Administração Financeira
 Programa: 0004 - Gestão Fazendária Governamental
 Atividade: 2.013 - Manutenção da Secretaria de Fazenda
 Elemento de Despesa: 3.1.90.00.00 - Aplicações Diretas
 Fonte de Recurso: 1.0000 - Recursos Ordinários
 Código Reduzido: 48
 VALOR: R\$ 60.000,00

Órgão: 02 - Prefeitura Municipal de Camboriú
 Unidade Orçamentária: 04 - Secretaria de Finanças
 Função: 04 - Administração
 Sub-função: 123 - Administração Financeira
 Programa: 0004 - Gestão Fazendária Governamental
 Atividade: 2.016 - Manutenção do Departamento de Contabilidade
 Elemento de Despesa: 3.1.91.00.00 - Aplicações Infra - Orçamentárias
 Fonte de Recurso: 1.0000 - Recursos Ordinários
 Código Reduzido: 55

VALOR: R\$ 1.500,00

Órgão: 02 - Prefeitura Municipal de Camboriú
 Unidade Orçamentária: 05 - Secretaria de Planejamento Urbano
 Função: 15 - Urbanismo
 Sub-função: 452 - Serviços Urbanos
 Programa: 0005 - Gestão do Planejamento Urbano
 Atividade: 2.019 - Manutenção da Secretaria de Planejamento Urbano
 Elemento de Despesa: 3.1.90.00.00 - Aplicações Diretas
 Fonte de Recurso: 1.0000 - Recursos Ordinários
 Código Reduzido: 58
 VALOR: R\$ 6.000,00

Órgão: 02 - Prefeitura Municipal de Camboriú
 Unidade Orçamentária: 07 - Secretaria de Obras e Serviços Urbanos
 Função: 15 - Urbanismo
 Sub-função: 451 - Infraestrutura Urbana
 Programa: 0008 - Gestão das Obras e Infraestrutura Urbana
 Atividade: 2.026 - Manut. da Secret. de Obras e Infraestrutura
 Elemento de Despesa: 3.1.90.00.00 - Aplicações Diretas
 Fonte de Recurso: 1.0000 - Recursos Ordinários
 Código Reduzido: 88
 VALOR: R\$ 350.000,00

Órgão: 02 - Prefeitura Municipal de Camboriú
 Unidade Orçamentária: 07 - Secretaria de Obras e Serviços Urbanos
 Função: 15 - Urbanismo
 Sub-função: 451 - Infraestrutura Urbana
 Programa: 0008 - Gestão das Obras e Infraestrutura Urbana
 Atividade: 2.026 - Manut. da Secret. de Obras e Infraestrutura
 Elemento de Despesa: 3.1.91.00.00 - Aplicações Infra-orçamentárias
 Fonte de Recurso: 1.0000 - Recursos Ordinários
 Código Reduzido: 89
 VALOR: R\$ 250,00

Art. 2º O crédito aberto no artigo anterior será coberto com os recursos provenientes da anulação parcial da dotação abaixo descrita, pertencente ao orçamento vigente da Prefeitura Municipal de Camboriú, na mesma importância.

Órgão: 02 - Prefeitura Municipal de Camboriú
 Unidade Orçamentária: 01 - Gabinete da Prefeita
 Função: 06 - Segurança Pública
 Sub-função: 182 - Defesa Civil
 Programa: 0002 - Gestão Superior da Gerencia Governamental
 Atividade: 2.002 - Manutenção do Gabinete da Prefeita e Vice-Prefeito
 Elemento de Despesa: 3.3.90.00.00 - Aplicações Diretas
 Fonte de Recurso: 1.0000 - Recursos Ordinários
 Código Reduzido: 03
 VALOR: R\$ 3.500,00

Órgão: 02 - Prefeitura Municipal de Camboriú
 Unidade Orçamentária: 01 - Gabinete da Prefeita
 Função: 06 - Segurança Pública
 Sub-função: 182 - Defesa Civil
 Programa: 0002 - Gestão Superior da Gerencia Governamental
 Atividade: 2.002 - Manutenção do Gabinete da Prefeita e Vice-Prefeito
 Elemento de Despesa: 3.3.90.00.00 - Aplicações Diretas
 Fonte de Recurso: 1.0000 - Recursos Ordinários
 Código Reduzido: 03
 VALOR: R\$ 250,00

Órgão: 02 - Prefeitura Municipal de Camboriú
 Unidade Orçamentária: 01 - Gabinete da Prefeita
 Função: 04 - Administração

Sub-função: 125 - Normatização e Fiscalização
Programa: 0002 - Gestão Superior da Gerência Governamental
Atividade: 2.007 - Manutenção da Junta Serviço Militar
Elemento de Despesa: 4.4.90.00.00 - Aplicações Diretas
Fonte de Recurso: 1.0000 - Recursos Ordinários
Código Reduzido: 19
VALOR: R\$ 200,00

Órgão: 02 - Prefeitura Municipal de Camboriú
Unidade Orçamentária: 03 - Secretaria de Administração
Função: 04 - Administração
Sub-função: 122 - Administração Geral
Programa: 0003 - Gestão da Administração Governamental
Atividade: 2.008 - Manutenção da Secretaria de Administração
Elemento de Despesa: 3.3.90.00.00 - Aplicações Diretas
Fonte de Recurso: 1.0000 - Recursos Ordinários
Código Reduzido: 30
VALOR: R\$ 52.000,00

Órgão: 02 - Prefeitura Municipal de Camboriú
Unidade Orçamentária: 04 - Secretaria de Finanças
Função: 04 - Administração
Sub-função: 123 - Administração Financeira
Programa: 0004 - Gestão Fazendária Governamental
Atividade: 2.013 - Manutenção da Secretaria de Fazenda
Elemento de Despesa: 3.3.90.00.00 - Aplicações Diretas
Fonte de Recurso: 1.0000 - Recursos Ordinários
Código Reduzido: 50
VALOR: R\$ 60.000,00

Órgão: 02 - Prefeitura Municipal de Camboriú
Unidade Orçamentária: 04 - Secretaria de Finanças
Função: 04 - Administração
Sub-função: 123 - Administração Financeira
Programa: 0004 - Gestão Fazendária Governamental
Atividade: 2.016 - Manutenção do Departamento de Contabilidade
Elemento de Despesa: 4.4.90.00.00 - Aplicações Diretas
Fonte de Recurso: 1.0000 - Recursos Ordinários
Código Reduzido: 57
VALOR: R\$ 1.500,00

Órgão: 02 - Prefeitura Municipal de Camboriú
Unidade Orçamentária: 05 - Secretaria de Planejamento Urbano
Função: 15 - Urbanismo
Sub-função: 452 - Serviços Urbanos
Programa: 0005 - Gestão do Planejamento Urbano
Atividade: 2.019 - Manutenção da Secretaria de Planejamento Urbano
Elemento de Despesa: 3.3.90.00.00 - Aplicações Diretas
Fonte de Recurso: 1.0000 - Recursos Ordinários
Código Reduzido: 60
VALOR: R\$ 6.000,00

Órgão: 02 - Prefeitura Municipal de Camboriú
Unidade Orçamentária: 07 - Secretaria de Obras e Serviços Urbanos
Função: 15 - Urbanismo
Sub-função: 451 - Infra-Estrutura Urbana
Programa: 0008 - Gestão das Obras e Infraestrutura Urbana
Atividade: 2.026 - Manutenção da Secretaria de Obras e Infraestrutura
Elemento de Despesa: 3.3.90.00.00 - Aplicações Diretas
Fonte de Recurso: 1.0000 - Recursos Ordinários
Código Reduzido: 90
VALOR: R\$ 350.000,00
Órgão: 02 - Prefeitura Municipal de Camboriú
Unidade Orçamentária: 07 - Secretaria de Obras e Serviços Urbanos
Função: 15 - Urbanismo
Sub-função: 451 - Infraestrutura Urbana

Programa: 0008 - Gestão das Obras e Infraestrutura Urbana
Atividade: 2.026 - Manutenção da Secretaria de Obras e Infraestrutura
Elemento de Despesa: 4.4.90.00.00 - Aplicações Diretas
Fonte de Recurso: 1.0000 - Recursos Ordinários
Código Reduzido: 91
VALOR: R\$ 250,00

Art. 3º Este Decreto entra em vigor na data de sua publicação.

Prefeitura Municipal de Camboriú/SC,
Em, 07 de dezembro de 2012.
LUZIA LOURDES COPPI MATHIAS
Prefeita Municipal

Publicado no Diário Oficial dos Municípios de Santa Catarina www.diariomunicipal.sc.gov.br e Registrado no Livro de Publicações

JOHN LENON TEODORO
Secretário M. de Administração

Campo Alegre

PREFEITURA

Portaria Nº 9.733 de 20 de Dezembro de 2012

Gabinete do Prefeito
PORTARIA Nº 9.733 DE 20 DE DEZEMBRO DE 2012
CONCEDE PROGRESSÕES A SERVIDORA PÚBLICA MUNICIPAL POR DESEMPENHO E CAPACITAÇÃO.

O Prefeito Municipal de Campo Alegre, Estado de Santa Catarina, no uso das atribuições que lhe são conferidas por Lei, em especial ao Artigo 202 da Lei Complementar Municipal nº 088 de 15 de março de 2012; RESOLVE:

Art.1º) Conceder Progressões Horizontal por Desempenho e Capacitação e autorizar os respectivos pagamentos, a Servidora Pública Municipal, Professor I, no desempenho da função Educação Infantil e Anos Iniciais (Ensino Fundamental), SILVANIRA TELMA, Matrícula Funcional nº 000226, Registro no Sistema sob nº 102000, lotada na Secretaria Municipal de Educação, com efeitos retroativos previstos nos parágrafos deste Artigo.

§1º) A Progressão que trata o caput deste Artigo dá-se em razão da Progressão Horizontal por Desempenho e Capacitação, em razão de experiência profissional adquirida no cargo atual e, mediante a comprovação de 80 (oitenta) horas de curso na área de atuação ou formação profissional, passando do Nível P3 Sub-Nível 31, Referência B para Nível P3 Sub-Nível 31 Referência C no valor de R\$ 1.570,54 (um mil, quinhentos e setenta reais, cinquenta e quatro centavos) mensais, prevista no Anexo II - Tabela Salarial da Lei Complementar Municipal nº 088, com efeitos retroativos a 09 de abril de 2010.

§2º) A Progressão que trata o caput deste Artigo dá-se em razão da Progressão Horizontal por Desempenho e Capacitação, em razão de experiência profissional adquirida no cargo atual e, mediante a comprovação de 80 (oitenta) horas de curso na área de atuação ou formação profissional, passando do Código 2 Sub-Nível P2, Referência C para Código 2 Sub-Nível P2 Referência D no valor de R\$ 2.283,19 (dois mil, duzentos e oitenta e três reais, dezenove centavos) mensais, prevista no Anexo V - Tabela Salarial da Lei Complementar Municipal nº 014, com efeitos retroativos a 09 de abril de 2012.

Art.2º) Na folha de pagamento do mês de dezembro de 2012, será



pago o valor de R\$ 1.698,35 (um mil, seiscentos e noventa e oito reais, trinta e cinco centavos), correspondente aos valores das Progressões concedidas. Fica retido o valor de R\$ 209,91 (duzentos e nove reais, noventa e um centavos), referente a contribuição da servidora ao IPRECAL, o valor de R\$ 419,82 (quatrocentos e dezenove reais, oitenta e dois centavos), refere-se ao IPRECAL Patronal.

Art.3º) Esta Portaria entra em vigor na data de sua publicação, revogadas as demais disposições em contrário.

Gabinete do Prefeito Municipal de Campo Alegre/SC,
20 de dezembro de 2012.
VILMAR GROSSKOPF
Prefeito Municipal

AURIENE ROEPKE
Secretária Municipal de Administração Interina

Publicada e registrada na forma da Lei Municipal nº 2.416 em:
20/12/2012

PEDRO FAGUNDES DOS SANTOS JUNIOR
Chefe de Gabinete do Prefeito

Portaria Nº 9.734 de 20 de Dezembro de 2012

Gabinete do Prefeito
PORTARIA Nº 9.734 DE 20 DE DEZEMBRO DE 2012
CONCEDE PROGRESSÕES A SERVIDORA PÚBLICA
MUNICIPAL POR DESEMPENHO E CAPACITAÇÃO.

O Prefeito Municipal de Campo Alegre, Estado de Santa Catarina, no uso das atribuições que lhe são conferidas por Lei, em especial ao Artigo 202 da Lei Complementar Municipal nº 088 de 15 de março de 2012; RESOLVE:

Art.1º) Conceder Progressões Horizontal por Desempenho e Capacitação e autorizar os respectivos pagamentos, a Servidora Pública Municipal, Professor I, no desempenho da função Educação Infantil e Anos Iniciais (Ensino Fundamental), ESTER MARIA FORLIN FRITSCH, Matrícula Funcional nº 000141, Registro no Sistema sob nº 188000, lotada na Secretaria Municipal de Educação, com efeitos retroativos previstos nos parágrafos deste Artigo.

§1º) A Progressão que trata o caput deste Artigo dá-se em razão da Progressão Horizontal por Desempenho e Capacitação, em razão de experiência profissional adquirida no cargo atual e, mediante a comprovação de 80 (oitenta) horas de curso na área de atuação ou formação profissional, passando do Nível P3 Sub-Nível 31, Referência B para Nível P3 Sub-Nível 31 Referência C no valor de R\$ 1.570,54 (um mil, quinhentos e setenta reais, cinquenta e quatro centavos) mensais, prevista no Anexo II - Tabela Salarial da Lei Complementar Municipal nº 088, com efeitos retroativos a 05 de agosto de 2010.

§2º) A Progressão que trata o caput deste Artigo dá-se em razão da Progressão Horizontal por Desempenho e Capacitação, em razão de experiência profissional adquirida no cargo atual e, mediante a comprovação de 80 (oitenta) horas de curso na área de atuação ou formação profissional, passando do Código 2 Sub-Nível P2, Referência C para Código 2 Sub-Nível P2 Referência D no valor de R\$ 2.283,19 (dois mil, duzentos e oitenta e três reais, dezenove centavos) mensais, prevista no Anexo V - Tabela Salarial da Lei Complementar Municipal nº 014, com efeitos retroativos a 05 de agosto de 2012.

Art.2º) Na folha de pagamento do mês de dezembro de 2012, será pago o valor de R\$ 1.340,57 (um mil, trezentos e quarenta reais, cinquenta e sete centavos), correspondente os valores das

Progressões concedidas. Fica retido o valor de R\$ 165,69 (cento e sessenta e cinco reais, sessenta e nove centavos), referente a contribuição da servidora ao IPRECAL, o valor de R\$ 331,38 (trezentos e trinta e um reais, trinta e oito centavos), refere-se ao IPRECAL Patronal.

Art.3º) Esta Portaria entra em vigor na data de sua publicação, revogadas as demais disposições em contrário.

Gabinete do Prefeito Municipal de Campo Alegre/SC,
20 de dezembro de 2012.
VILMAR GROSSKOPF
Prefeito Municipal

AURIENE ROEPKE
Secretária Municipal de Administração Interina

Publicada e registrada na forma da Lei Municipal nº 2.416 em:
20/12/2012

PEDRO FAGUNDES DOS SANTOS JUNIOR
Chefe de Gabinete do Prefeito

Portaria Nº 9.735 de 20 de Dezembro de 2012

Gabinete do Prefeito
PORTARIA Nº 9.735 DE 20 DE DEZEMBRO DE 2012
CONCEDE PROGRESSÕES A SERVIDORA PÚBLICA
MUNICIPAL POR DESEMPENHO E CAPACITAÇÃO.

O Prefeito Municipal de Campo Alegre, Estado de Santa Catarina, no uso das atribuições que lhe são conferidas por Lei, em especial ao Artigo 202 da Lei Complementar Municipal nº 088 de 15 de março de 2012; RESOLVE:

Art.1º) Conceder Progressões Horizontal por Desempenho e Capacitação e autorizar os respectivos pagamentos, a Servidora Pública Municipal, Professor I, no desempenho da função Educação Infantil e Anos Iniciais (Ensino Fundamental), ELIANE BAUM, Matrícula Funcional nº 000090, Registro no Sistema sob nº 272000, lotada na Secretaria Municipal de Educação, com efeitos retroativos previstos nos parágrafos deste Artigo.

§1º) A Progressão que trata o caput deste Artigo dá-se em razão da Progressão Horizontal por Desempenho e Capacitação, em razão de experiência profissional adquirida no cargo atual e, mediante a comprovação de 80 (oitenta) horas de curso na área de atuação ou formação profissional, passando do Nível P3 Sub-Nível 31, Referência B para Nível P3 Sub-Nível 31 Referência C no valor de R\$ 785,27 (setecentos e oitenta e cinco reais, vinte e sete centavos) mensais, prevista no Anexo II - Tabela Salarial da Lei Complementar Municipal nº 088, com efeitos retroativos a 18 de agosto de 2010.

§2º) A Progressão que trata o caput deste Artigo dá-se em razão da Progressão Horizontal por Desempenho e Capacitação, em razão de experiência profissional adquirida no cargo atual e, mediante a comprovação de 80 (oitenta) horas de curso na área de atuação ou formação profissional, passando do Código 2 Sub-Nível P2, Referência C para Código 2 Sub-Nível P2 Referência D no valor de R\$ 1.141,59 (um mil, cento e quarenta e um reais e cinquenta e nove centavos) mensais, prevista no Anexo V - Tabela Salarial da Lei Complementar Municipal nº 014, com efeitos retroativos a 18 de abril de 2012.

Art.2º) Na folha de pagamento do mês de dezembro de 2012, será pago o valor de R\$ 843,28 (oitocentos e quarenta e três reais, vinte e oito centavos), correspondente os valores das Progressões concedidas. Fica retido o valor de R\$ 104,23 (cento e quatro reais, vinte e três centavos), referente a contribuição da servidora ao

IPRECAL, o valor de R\$ 208,45 (duzentos e oito reais, quarenta e cinco centavos), refere-se ao IPRECAL Patronal.

Art.3º) Esta Portaria entra em vigor na data de sua publicação, revogadas as demais disposições em contrário.

Gabinete do Prefeito Municipal de Campo Alegre/SC,
20 de dezembro de 2012.
VILMAR GROSSKOPF
Prefeito Municipal

AURIENE ROEPKE
Secretária Municipal de Administração Interina

Publicada e registrada na forma da Lei Municipal nº 2.416 em:
20/12/2012

PEDRO FAGUNDES DOS SANTOS JUNIOR
Chefe de Gabinete do Prefeito

Portaria Nº 9.736 de 20 de Dezembro de 2012

Gabinete do Prefeito
PORTARIA Nº 9.736 DE 20 DE DEZEMBRO DE 2012
CONCEDE PROGRESSÃO HORIZONTAL POR
DESEMPENHO A SERVIDORA PÚBLICA MUNICIPAL.

O Prefeito Municipal de Campo Alegre, Estado de Santa Catarina, no uso das atribuições que lhe são conferidas por Lei, em especial ao Artigo 333, da Lei Complementar Municipal nº 006 de 19 de setembro de 2002; RESOLVE:

Art.1º) Conceder Progressão Horizontal por Desempenho a Servidora Pública Municipal, ocupante do Cargo Público de Agente Operacional I, SOLANGE GARCIA, Matrícula Funcional nº 000439, Registro no Sistema Sob nº 954333, lotada na Secretaria Municipal de Educação.

Art.2º) A Progressão que trata o Artigo anterior desta Portaria dá-se em razão de Progressão obtida pela avaliação por desempenho, passando do Nível 1 Sub-Nível 11, Referência B para Nível 1 Sub-Nível 11 Referência C no valor de R\$ 658,80 (seiscentos e cinquenta e oito reais, oitenta centavos) mensais, do Anexo V - Tabela Salarial da Lei Complementar Municipal nº 006, a partir de 21 de agosto de 2011.

Art.3º) Na folha de pagamento do mês de dezembro de 2012, será pago o valor de R\$ 325,10 (trezentos e vinte e cinco reais, dez centavos), correspondente ao valor da Progressão concedida a partir do mês de agosto de 2011. Fica retido o valor de R\$ 34,74 (trinta e quatro reais, setenta e quatro centavos), referente a contribuição da servidora ao IPRECAL, o valor de R\$ 69,49 (sessenta e nove reais, quarenta e nove centavos), refere-se ao IPRECAL Patronal.

Art.4º) Esta Portaria entra em vigor na data de sua publicação, com efeitos retroativos a 21 de agosto de 2011.

Art.5º) Revogadas as demais disposições em contrário.

Gabinete do Prefeito Municipal de Campo Alegre/SC,
20 de dezembro de 2012.
VILMAR GROSSKOPF
Prefeito Municipal

AURIENE ROEPKE
Secretária Municipal de Administração Interina

Publicada e registrada na forma da Lei Municipal nº 2.416 em:
20/12/2012

PEDRO FAGUNDES DOS SANTOS JUNIOR
Chefe de Gabinete do Prefeito

Portaria Nº 9.737 de 20 de Dezembro de 2012

Gabinete do Prefeito
PORTARIA Nº 9.737 DE 20 DE DEZEMBRO DE 2012
CONCEDE PROGRESSÕES HORIZONTAIS POR
DESEMPENHO A SERVIDORA PÚBLICA MUNICIPAL.

O Prefeito Municipal de Campo Alegre, Estado de Santa Catarina, no uso das atribuições que lhe são conferidas por Lei, em especial ao Artigo 333, da Lei Complementar Municipal nº 006 de 19 de setembro de 2002; RESOLVE:

Art.1º) Conceder Progressões Horizontais por Desempenho a Servidora Pública Municipal, ocupante do Cargo Público de Agente Operacional I, MARIA OLÍVIA DOS SANTOS FRANCO, Matrícula Funcional nº 0223, Registro no Sistema Sob nº 549500, lotada na Secretaria Municipal de Educação, com efeitos retroativos previstos nos parágrafos deste Artigo.

§ 1º) A Progressão que trata o caput deste Artigo dá-se em razão da Progressão Horizontal, obtida pela avaliação por desempenho, passando do Nível 1 Sub-Nível 12, Referência C para Nível 1 Sub-Nível 12 Referência C no valor de R\$ 701,17 (setecentos e um reais, dezessete centavos) mensais, do Anexo V - Tabela Salarial da Lei Complementar Municipal nº 006, a partir de 03 de abril de 2010.

§ 2º) A Progressão que trata o caput deste Artigo dá-se em razão da Progressão Horizontal, obtida pela avaliação por desempenho, passando do Nível 1 Sub-Nível 12, Referência D para Nível 1 Sub-Nível 12 Referência E no valor de R\$ 834,58 (oitocentos e trinta e quatro reais, cinquenta e oito centavos) mensais, do Anexo V - Tabela Salarial da Lei Complementar Municipal nº 006, a partir de 03 de abril de 2012.

Art.2º) Na folha de pagamento do mês de dezembro de 2012, será pago o valor de R\$ 871,24 (oitocentos e setenta e um reais, vinte e quatro centavos), correspondente aos valores das Progressões concedidas. Fica retido o valor de R\$ 107,68 (cento e sete reais e sessenta e oito centavos), referente a contribuição da servidora ao IPRECAL, o valor de R\$ 215,36 (duzentos e quinze reais, trinta e seis centavos), refere-se ao IPRECAL Patronal.

Art.3º) Esta Portaria entra em vigor na data de sua publicação, revogadas as demais disposições em contrário.

Gabinete do Prefeito Municipal de Campo Alegre/SC,
20 de dezembro de 2012.
VILMAR GROSSKOPF
Prefeito Municipal

AURIENE ROEPKE
Secretária Municipal de Administração Interina

Publicada e registrada na forma da Lei Municipal nº 2.416 em:
20/12/2012

PEDRO FAGUNDES DOS SANTOS JUNIOR
Chefe de Gabinete do Prefeito



Aviso de Licitação - Pregão (Presencial) Nº 143/2012

MUNICÍPIO DE CAMPO ALEGRE-SC

AVISO DE LICITAÇÃO - PREGÃO (presencial) Nº 143/2012

A licitação tem como objeto o Registro de Preços para aquisição de óleo diesel S500 e óleo biodiesel S10, para manutenção da frota municipal no exercício 2013, conforme tabela abaixo:

Item	Qtde	Unid.	Descrição	Valor Máximo fixado (unitário) R\$
01	250.000.00	litros	Óleo diesel S500	R\$ 1,991
02	200.000,00	litros	Óleo Biodiesel S10	R\$ 2,07

- O critério de julgamento será pelo requisito MENOR PREÇO GLOBAL (Soma de todos os itens), com observância nos valores máximos fixados unitário por ITEM.

- Data, horário e local para início da realização da sessão pública do pregão: dia 09/01/2012, às 10 horas, no prédio da Prefeitura Municipal de Campo Alegre, sito a Rua Cel. Bueno Franco, 292, em Campo Alegre-SC.

- Data, horário e local para a entrega dos envelopes com a documentação e propostas: até as 9 horas e 45 minutos, do dia 09/01/2012, no protocolo da PREFEITURA MUNICIPAL DE CAMPO ALEGRE, sito a Rua Cel. Bueno Franco, 292, em Campo Alegre-SC.

- As despesas oriundas da contratação correrão por conta das seguintes dotações orçamentárias:

Entidade: 1 – Prefeitura Municipal de Campo Alegre; Órgão: 08.00 – Secretaria Municipal de Planejamento, Transportes e Obras; Unidade: 08.02 – Serviço de Transporte e Frota; Função: 26 – Transporte; Subfunção: 782 – Transporte Rodoviário; Programa – Frota Municipal; Atividade: 2.212 – Manutenção da Frota Municipal; Elemento de Despesa: 3.90.30.00.00.00.00 – Material de Consumo; Recursos: 0.10080 - Ordinários (valor reservado ao contrato = R\$ 497.750,00);

Entidade: 1 – Prefeitura Municipal de Campo Alegre; Órgão: 05.00 – Secretaria Municipal de Educação; Unidade: 05.06 – Serviço de Manutenção do salário educação; Função: 12 – Educação; Subfunção: 361 – Ensino Fundamental; Programa: 13 – Salário Educação; Projeto: 2.108 – Manter e Coordenar Atividades Específicas do Ensino Fundamental; Elemento de Despesa: 3.90.30.00.00.00.00 – Material de Consumo; – Recursos Salário Educação; (valor reservado ao contrato = R\$ 414.000,00);

- Qualquer informação, alteração, anulação, revogação ou complemento ao edital será disponibilizado no site do Município (www.campoalegre.sc.gov.br), e é de total responsabilidade da empresa participante a verificação no mesmo.

- Para obter cópia deste Edital e anexos, os interessados deverão acessar o site www.campoalegre.sc.gov.br, no ícone "Licitação" / "Pregão" / "Pregão 143/2012".

- A entrega dos envelopes no Serviço de Protocolo do Município é de total responsabilidade da empresa licitante, excluindo a responsabilidade do Município em receber os envelopes via Correios ou por outro meio, assim como de controlar a tramitação dos documentos até o Serviço de Protocolo do Município.

Campo Alegre, 13 de dezembro de 2012.

VILMAR GROSSKOPF

Prefeito Municipal

Ratificação Processo de Dispensa de Licitação Nº 127/2012

MUNICÍPIO DE CAMPO ALEGRE-SC

RATIFICAÇÃO

(Processo de Dispensa de Licitação nº 127/2012)

Na qualidade de Prefeito Municipal de Campo Alegre, no uso de minhas atribuições legais, RATIFICO a decisão acima emanada pela Comissão Permanente de Licitações no Processo de Dispensa de Licitação nº 127/2012, que concluiu pela contratação da empresa RAIZ Soluções Inteligente Ltda, tendo em vista a solicitação, a justificativa, o orçamento e parecer jurídico favorável, às fls. 03 a 29, com vigência de 3 (três) meses, para os seguintes serviços:

Qtde	Unid.	Descrição	Valor Unit.	Valor Total
03	Mês	LOCAÇÃO DE SOFTWARE DE GESTÃO COMERCIAL E OPERACIONAL	1.200,00	3.600,00
03	Mês	LOCAÇÃO DE EQUIPAMENTOS DE LEITURA E EMISSÃO SIMULTANEA DE FATURA DE AGUA, consistindo em: - 01 COLETOR DE DADOS, contendo: 01 bateria recarregável, 01 carregador cabo carga rápida, 01 capa protetora e 01 placa GPRS 4 band/EDGE; - 01 IMPRESSORA RW 420, contendo: 01 bateria recarregavel de litio ion, 01 carregador carga rápida e 01 capa protetora; - 01 BATERIA adicional para IMPRESSORA RW420; - LICENÇA WINDOWS MOBILE 6.1 PROFESSIONAL; e - LICENÇA SOFTWARE gerenciamento remoto do COLETOR.	500,00	1.500,00
VALOR TOTAL DO CONTRATO				5.100,00

Publique-se.

Campo Alegre, 08 de novembro de 2012.

VILMAR GROSSKOPF

Prefeito Municipal

Ratificação Processo de Dispensa de Licitação Nº 145/2012

MUNICÍPIO DE CAMPO ALEGRE-SC

RATIFICAÇÃO

(Processo de Dispensa de Licitação nº 145/2012)

Na qualidade de Prefeito Municipal de Campo Alegre-SC, e, no uso de minhas atribuições legais, RATIFICO a decisão acima emanada pela Comissão Permanente de Licitações, no Processo de Dispensa de Licitação nº 145/2012, tendo a escolha recaído sobre a empresa VIA D'ÁGUA COM. DE PRODUTOS DE MEDIÇÃO HIDR. E SANEAMENTO, CNPJ 16.637.264/0001-90, considerando ser o menor preço dos 3 orçamentos apresentados pela Secretaria Municipal de Saneamento Ambiental, conforme fls. 04 a 06.

A contratação será da seguinte forma:

- 1.500 M TUBO PBA CL-12 DN 50 / DE60, VALOR UNITÁRIO DE R\$ 7,08 E VALOR TOTAL R\$ 10.620,00.

- Processo de dispensa de licitação, com fulcro no inciso IV, Art. 24, da Lei Federal 8.666/93 e alterações, de acordo com o Parecer Jurídico e vossa solicitação.

Publique-se,

Campo Alegre, 20 de dezembro de 2012.

VILMAR GROSSKOPF

Prefeito Municipal

CÂMARA MUNICIPAL**Portaria Nº 12/2012**

Portaria nº 12 de 21 de Dezembro de 2012.

CONCEDE PROGRESSÃO HORIZONTAL A SERVIDOR PÚBLICO MUNICIPAL POR AVALIAÇÃO DE DESEMPENHO E POR CAPACITAÇÃO ADQUIRIDA NO CARGO ATUAL.

O Presidente da Mesa Diretora, no uso da competência estabelecida no art. 84, II, f, c/c art. 87, V, e, ambos do Regimento Interno, em especial ao Artigo 333 e 338, da Lei Complementar Municipal nº 006 de 19 de setembro de 2002, **RESOLVE:**

Art.1º) Conceder Progressão Horizontal por Avaliação de Desempenho ao Servidor Público Municipal - Contador - Fernando Grosskopf, matrícula funcional nº 027, lotado nesta Câmara Municipal de Vereadores.

Parágrafo Único: A Progressão que trata o caput deste Artigo dá-se em razão da Progressão obtida pela avaliação de desempenho passando do Nível 3, Sub-nível 31, referencia "C", para Nível 3, Sub-nível 31, referencia "D", passando seu vencimento para 1.400,00 (um mil e quatrocentos reais) conforme Anexo V - Tabela Salarial da Lei Complementar do Legislativo nº 64 de 30 de Abril de 2009.

Art.2º) Conceder Progressão Horizontal por Capacitação Adquirida ao Servidor Público Municipal - Contador - Fernando Grosskopf, matrícula funcional nº 027, lotado nesta Câmara Municipal de Vereadores.

Parágrafo Único: A Progressão que trata o caput deste Artigo dá-se em razão da Progressão obtida por cursos de aperfeiçoamento passando do Nível 3, Sub-nível 31, referencia "D", para Nível 3, Sub-nível 31, referencia "E", passando seu vencimento para 1.442,00 (um mil quatrocentos e quarenta e dois reais) conforme Anexo V - Tabela Salarial da Lei Complementar do Legislativo nº 64 de 30 de Abril de 2009.

Art.3º) A diferença de vencimento de que tratam as Progressões concedidas nos Artigos 1º e 2º e seus respectivos parágrafos únicos, desta Portaria, conforme Processo Administrativo nº 02/2012, importam o valor de R\$ 914,65 (novecentos e quatorze reais e sessenta e cinco centavos), já devidamente corrigido pelo INPC, do qual será descontado o valor de R\$ 100,61 (cem reais e sessenta e um centavos) referente a contribuição do servidor ao IPRE-CAL. O valor Patronal de R\$ 201,22 (duzentos e um reais e vinte e dois centavos), tendo como base para o cálculo o valor de R\$ 914,65 (novecentos e quatorze reais e sessenta e cinco centavos), que se refere as diferenças devidas ao servidor.

Art.4º) Esta Portaria entra em vigor na data de sua publicação, revogadas as disposições em contrário.

Gabinete da Presidência, 21 de dezembro de 2012.

FRANCISCO KOHLER

Presidente da Mesa

Portaria Nº 13/2012

Portaria nº 13, de 26 de Dezembro de 2012.

CONCEDE FÉRIAS E AUTORIZA PAGAMENTO DE UM TERÇO A SERVIDORA MUNICIPAL.

O Presidente da Mesa Diretora, no uso da competência estabelecida no art. 84, II, f, c/c art. 87, V, e, ambos do Regimento Interno,

Art. 1º) Conceder 20 (vinte) dias de férias a Agente Operacional do Legislativo, Sra. ALIDA LAURINDA LEHNERT CANDIDO, referente período aquisitivo de 04 de abril de 2012 a 03 de abril de

2013 e pagamento de um terço de férias referente ao período aquisitivo.

Art. 2º) A servidora gozará férias no período de 31 de dezembro de 2012 a 19 de janeiro de 2013, segundo opção sua já requerida junto ao Serviço de Pessoal desta Câmara Municipal.

Art. 3º) Esta Portaria entra em vigor na data de sua publicação, revogadas as disposições em contrário.

Gabinete da Presidência, 26 de Dezembro de 2012.

FRANCISCO KOHLER

Presidente da Mesa

Portaria Nº 14/2012

Portaria nº 14, de 26 de Dezembro de 2012.

CONCEDE FÉRIAS, AUTORIZA PAGAMENTO DE UM TERÇO E ABO-NO PECUNIÁRIO SOBRE FÉRIAS A SERVIDORA MUNICIPAL.

O Presidente da Mesa Diretora, no uso da competência estabelecida no art. 84, II, f, c/c art. 87, V, e, ambos do Regimento Interno,

Art. 1º) Conceder 20 (vinte) dias de férias a Agente Administrativa 2, Sra. BETINA MOREIRA DA SILVA, referente período aquisitivo de 03 de janeiro de 2012 a 02 de janeiro de 2013 e pagamento de um terço de férias referente ao período aquisitivo.

Art. 2º) A servidora gozará férias no período de 02 de janeiro de 2013 a 21 de janeiro 2013, segundo opção sua já requerida junto ao Serviço de Pessoal desta Câmara Municipal.

Art. 3º) Autorizar o pagamento de Abono Pecuniário de 10 (dez) dias sobre férias, a Agente Administrativa 2 Sra. BETINA MOREIRA DA SILVA, referente período aquisitivo de 03 de janeiro de 2012 a 02 de janeiro de 2013, em moeda corrente oficial na data de pagamento, sendo opção sua já requerida junto ao Serviço de Pessoal desta Câmara Municipal.

Art. 4º) Esta Portaria entra em vigor na data de sua publicação, revogadas as disposições em contrário.

Gabinete da Presidência, 26 de Dezembro de 2012.

FRANCISCO KOHLER

Presidente da Mesa

Portaria Nº 15/2012

Portaria nº 15, de 26 de Dezembro de 2012.

CONCEDE FÉRIAS, AUTORIZA PAGAMENTO DE UM TERÇO E ABO-NO PECUNIÁRIO SOBRE FÉRIAS AO SERVIDOR MUNICIPAL.

O Presidente da Mesa Diretora, no uso da competência estabelecida no art. 84, II, f, c/c art. 87, V, e, ambos do Regimento Interno,

Art. 1º) Conceder 20 (vinte) dias de férias ao Contador, Sr. FERNANDO GROSSKOPF, referente período aquisitivo de 03 de janeiro de 2011 a 02 de janeiro de 2012 e pagamento de um terço de férias referente ao período aquisitivo.

Art. 2º) O servidor gozará férias no período de 02 de janeiro de 2013 a 21 de janeiro 2013, segundo opção sua já requerida junto ao Serviço de Pessoal desta Câmara Municipal.

Art. 3º) Autorizar o pagamento de Abono Pecuniário de 10 (dez) dias sobre férias, ao Contador Sr. FERNANDO GROSSKOPF, referente período aquisitivo de 03 de janeiro de 2011 a 02 de janeiro de 2012, em moeda corrente oficial na data de pagamento, sendo opção sua já requerida junto ao Serviço de Pessoal desta Câmara Municipal.

Art. 4º) Esta Portaria entra em vigor na data de sua publicação, revogadas as disposições em contrário.

Gabinete da Presidência, 26 de Dezembro de 2012.
FRANCISCO KOHLER
Presidente da Mesa

Campos Novos

PREFEITURA

Lei Complementar Nº16/12 de 20/12/2012

LEI COMPLEMENTAR Nº16/12 DE 20/12/2012

DÁ NOVA REDAÇÃO AO ANEXO I DA LEI COMPELENTAR Nº 04 DE 19/07/2010.

Vilibaldo Erich Schmid, Prefeito do Município de Campos Novos, Estado de Santa Catarina, no uso de suas atribuições previstas no Art. 100, inciso VIII da Lei Orgânica,

FAZ SABER A TODOS OS HABITANTES DESTE MUNICÍPIO QUE A CÂMARA MUNICIPAL APROVOU, E ELE SANCIONA A PRESENTE LEI:

Art. 1º. O anexo I da Lei Complementar nº 04 de 19 de julho de 2010, passa a vigorar com a seguinte redação:

ANEXO I
TABELA DE TARIFAS - (ART. 6º) EM UFM

ESPECIFICAÇÃO	REMOÇÃO	GUARDA/DEPÓSITO	DIÁRIA NO PÁTIO
MOTOCICLETAS	37	10	5
AUTOMÓVEL DE PASSEIO/ CAMIO-NETES	38	14	10
UTILITÁRIOS	45	18	12
VAN	54	20	16
ÔNIBUS/CAMINHÕES	83	29	20

Art. 2º. Esta Lei Complementar entra em vigor na data de sua publicação, revogadas as disposições em contrário.

Prefeitura de Campos Novos,
registrada e publicada a presente Lei,
em 20 de dezembro de 2012.
VILIBALDO ERICH SCHMID
Prefeito Municipal

Lei Nº 3.806/12 de 20/12/2012

LEI Nº 3.806/12 DE 20/12/2012

AUTORIZA O PODER EXECUTIVO MUNICIPAL A CELEBRAR CONVÊNIO DE MÚTUA COOPERAÇÃO COM O SERVIÇO NACIONAL DE APRENDIZAGEM INDUSTRIAL - SENAI - E DÁ OUTRAS PROVIDÊNCIAS

Vilibaldo Erich Schmid, Prefeito do Município de Campos Novos, Estado de Santa Catarina, no uso de suas atribuições previstas no Art. 100, inciso VIII da Lei Orgânica,

FAZ SABER A TODOS OS HABITANTES DESTE MUNICÍPIO QUE A CÂMARA MUNICIPAL APROVOU, E ELE SANCIONA A PRESENTE LEI:

Art. 1º - Fica o Poder Executivo Municipal autorizado a firmar

convênio com o Serviço Nacional de Aprendizagem Industrial - Senai -, com a finalidade de realização de Cursos de Aprendizagem, Técnicos e de Qualificação Profissional nas áreas de atuação do Senai em Campos Novos, de acordo com a Minuta que faz parte do Anexo I da presente LEI.

Art. 2º - Fica o Poder Executivo Municipal autorizado a repassar recursos ao Serviço de Aprendizagem Industrial - Senai -, para fins de concretização do convênio, no montante de R\$ 250.000,00 (duzentos e cinquenta mil reais), em 10 (dez) parcelas iguais e mensais de R\$ 25.000,00 (vinte e cinco mil reais), a partir do mês de março de 2013, bem como de efetuar o pagamento do aluguel do imóvel que será disponibilizado ao SENAI/SC., onde serão realizados os cursos, em todo o período do convênio.

Art. 3º - As despesas decorrentes da aplicação da presente Lei, serão suportadas por dotações orçamentárias próprias, constante do Orçamento.

Art. 4º - O Serviço Nacional de Aprendizagem Industrial, deverá prestar contas dos recursos repassados pelo Município, com referência a primeira parcela em até 60 (sessenta) dias do seu recebimento e as demais a cada período de 30 (trinta) dias, contados da realização da 1ª prestação de contas.

Art. 5º - Esta Lei entra em vigor na data de sua publicação, revogadas as disposições em contrário.

Prefeitura de Campos Novos,
registrada e publicada a presente Lei,
em 20 de dezembro de 2012.
VILIBALDO ERICH SCHMID
Prefeito Municipal

Lei Nº 3.807/12 de 20/12/2012

LEI Nº 3.807/12 DE 20/12/2012

ABRE CRÉDITO ADICIONAL SUPLEMENTAR NO ORÇAMENTO GERAL DO MUNICÍPIO.

Vilibaldo Erich Schmid, Prefeito do Município de Campos Novos, Estado de Santa Catarina, no uso de suas atribuições previstas no Art. 100, inciso VIII da Lei Orgânica,

FAZ SABER A TODOS OS HABITANTES DESTE MUNICÍPIO QUE A CÂMARA MUNICIPAL APROVOU, E ELE SANCIONA A PRESENTE LEI:

Art. 1º - Fica aberto um crédito adicional suplementar no orçamento geral do município, no valor de R\$ 970.559,67 (novecentos e setenta mil, quinhentos e cinquenta e nove reais e sessenta e sete centavos) nos projetos e nas atividades baixo discriminados:

ÓRGÃO: 01 - Gabinete do Prefeito

UNIDADE: 01 - GABINETE DO PREFEITO MUNICIPAL

PROJETO/ATIVIDADE: 2.000 - Manutenção do Gabinete do Prefeito Municipal

Elementos de despesa: 90-3.1.90.00.00.00.00.0.1.0000.0 - Aplicações Diretas R\$ 63.780,71

ÓRGÃO: 02 - SECRETARIA DE PLANEJAMENTO E COORDENAÇÃO GERAL

UNIDADE: 02 - DEPARTAMENTO DE ORGANIZAÇÃO E COORDENAÇÃO GERAL

PROJETO/ATIVIDADE: 2.001 - Manutenção do Dep. de Planej., Organização e Coordenação Geral

Elementos de despesa: 85-3.1.90.00.00.00.00.0.1.0000.0 - Aplicações Diretas R\$ 17.700,00

ÓRGÃO: 03 - SECRETARIA DA FAZENDA E ADMINISTRAÇÃO

UNIDADE: 05 - DEP. DE CONTABILIDADE E PATRIMÔNIO DO MUNICÍPIO

PROJETO/ATIVIDADE: 2.005 - Manutenção do Dep. de Contabilidade e Patrimônio do Município
Elementos de despesa: 79-3.1.90.00.00.00.00.0.1.0000.0 - Aplicações Diretas R\$ 36.300,00

UNIDADE: 08 - DEPARTAMENTO DE ADMINISTRAÇÃO E FINANÇAS

PROJETO/ATIVIDADE: 2.002 - Manutenção da Secretaria de Administração

Elementos de despesa: 70-3.1.90.00.00.00.00.0.1.0000.0 - Aplicações Diretas R\$ 57.000,00

PROJETO/ATIVIDADE: 2.008 - Manutenção do Departamento de Finanças

Elementos de despesa: 68-3.1.90.00.00.00.00.0.1.0000.0 - Aplicações Diretas R\$ 10.000,00

Elementos de despesa: 69-3.3.90.00.00.00.00.0.1.0000.0 - Aplicações Diretas R\$ 400,00

ÓRGÃO: 04 - SECRETARIA DA EDUCAÇÃO E CULTURA

UNIDADE: 10 - DEP. DE EDUCAÇÃO DO ENSINO INFANTIL - PRÉ ESCOLAR

PROJETO/ATIVIDADE: 2.011 - Manutenção do Dep. de Ensino Infantil - Pré Escolar

Elementos de despesa: 104-3.1.90.00.00.00.00.0.1.0001.0 - Aplicações Diretas R\$ 400.000,00

UNIDADE: 12 - DEPARTAMENTO DO ENSINO FUNDAMENTAL

PROJETO/ATIVIDADE: 2.013 - Manutenção do Dep. do Ensino Fundamental

Elementos de despesa: 95-3.1.90.00.00.00.00.0.1.0001.0 - Aplicações Diretas R\$ 385.378,96

TOTAL R\$ 970.559,67

Art. 2º - Para a cobertura do crédito previsto no Art. 1º, serão utilizados recursos provenientes das anulações parciais das seguintes dotações orçamentárias:

ÓRGÃO: 02 - SECRETARIA DE PLANEJAMENTO E COORDENAÇÃO GERAL

UNIDADE: 03 - DEP. DE MODERNIZAÇÃO ADMIN. E INFORMATIZAÇÃO

PROJETO/ATIVIDADE: 2.003 - Manutenção do Dep. de Modernização Administração e Informatização

Elementos de despesa: 83-3.3.90.00.00.00.00.0.1.0000.0 - Aplicações Diretas R\$ 16.187,42

Elementos de despesa: 138-3.3.90.00.00.00.00.0.3.0000.0 - Aplicações Diretas R\$ 54.314,31

ÓRGÃO: 03 - SECRETARIA DA FAZENDA E ADMINISTRAÇÃO

UNIDADE: 06 - DEPARTAMENTO PESSOAL

PROJETO/ATIVIDADE: 0.001 - Manutenção do Pagamento de Inativos e Pensionistas - Prefeitura

Elementos de despesa: 76-3.1.90.00.00.00.00.0.1.0000.0 - Aplicações Diretas R\$ 200.000,00

PROJETO/ATIVIDADE: 2.006 - Manutenção do Departamento Pessoal

Elementos de despesa: 77-3.1.90.00.00.00.00.0.1.0000.0 - Aplicações Diretas R\$ 50.000,00

UNIDADE: 08 - DEPARTAMENTO DE ADMINISTRAÇÃO E FINANÇAS

PROJETO/ATIVIDADE: 0.003 - Manutenção da Contribuição ao PASEP - Prefeitura

Elementos de despesa: 65-3.3.90.00.00.00.00.0.1.0000.0 - Aplicações Diretas R\$ 174.150,99

ÓRGÃO: 04 - SECRETARIA DA EDUCAÇÃO E CULTURA

UNIDADE: 09 - DEPARTAMENTO DE PLANEJAMENTO EDUCACIONAL

PROJETO/ATIVIDADE: 1.018 - Reequipamento do Ensino Fundamental

Elementos de despesa: 91--4.4.90.00.00.00.00.0.1.0001.0 - Aplicações Diretas R\$ 971,83

PROJETO/ATIVIDADE: 2.027 - Manutenção do Programa COMAD

Elementos de despesa: 113--3.3.90.00.00.00.00.0.1.0000.0 - Aplicações Diretas R\$ 514,45

Elementos de despesa: 153--3.3.90.00.00.00.00.0.3.0000.0 - Aplicações Diretas R\$ 2.429,30

UNIDADE: 10 - DEP. DE EDUCAÇÃO DO ENSINO INFANTIL - PRÉ ESCOLAR

PROJETO/ATIVIDADE: 1.016 - Reequipamento das Creches

Elementos de despesa: 123--4.4.90.00.00.00.00.0.1.0000.0 - Aplicações Diretas R\$ 2.401,98

PROJETO/ATIVIDADE: 1.017 - Reequipamento do Ensino Infantil

Elementos de despesa: 109--4.4.90.00.00.00.00.0.1.0000.0 - Aplicações Diretas R\$ 5.027,08

UNIDADE: 11 - GERÊNCIA DE MERENDA ESCOLAR

PROJETO/ATIVIDADE: 2.012 - Manutenção da Gerência de Merenda Escolar

Elementos de despesa: 101--3.3.90.00.00.00.00.0.1.0000.0 - Aplicações Diretas R\$ 44.512,33

Elementos de despesa: 156--3.3.90.00.00.00.00.0.3.0000.0 - Aplicações Diretas R\$ 95.803,83

UNIDADE: 13 - DEP. DE TRANSPORTE ESCOLAR - GERÊNCIA TRANSPORTE

PROJETO/ATIVIDADE: 2.014 - Manutenção do Dep. de Transp. Escolar - Gerência Transporte

Elementos de despesa: 63--3.3.90.00.00.00.00.0.1.0001.0 - Aplicações Diretas R\$ 20.572,94

ÓRGÃO: 07 - SECRETARIA DA INDÚSTRIA, COMÉRCIO E TURISMO

UNIDADE: 21 - DEPARTAMENTO DA INDÚSTRIA E COMÉRCIO

PROJETO/ATIVIDADE: 2.030 - Manutenção do Departamento da Indústria e Comércio

Elementos de despesa: 140--3.3.90.00.00.00.00.0.3.0000.0 - Aplicações Diretas R\$ 9.000,00

PROJETO/ATIVIDADE: 2.032 - Realização de Eventos em Geral

Elementos de despesa: 6--3.3.90.00.00.00.00.0.1.0000.0 - Aplicações Diretas R\$ 16.310,00

ÓRGÃO: 08 - SECRETARIA DE TRANSPORTES, OBRAS E URBANISMO

UNIDADE: 24 - SUBSECRETARIA SERV. URBANOS E PRODUÇÃO DE MATERIAIS

PROJETO/ATIVIDADE: 2.035 - Manutenção da Subsecretaria de Serv. Urbanos e Prod. de Materiais

Elementos de despesa: 59--3.3.90.00.00.00.00.0.1.0000.0 - Aplicações Diretas R\$ 2.312,50

UNIDADE: 25 - DEPARTAMENTO DE MANUTENÇÃO E APOIO OPERACIONAL

PROJETO/ATIVIDADE: 1.009 - Realização de Obras e Ref. na Sec. de Transp. e Obras e Urbanismo

Elementos de despesa: 40--4.4.90.00.00.00.00.0.1.0000.0 - Aplicações Diretas R\$ 83.000,00

PROJETO/ATIVIDADE: 1.012 - Construção de Redes de Energia Elétrica

Elementos de despesa: 48--4.4.90.00.00.00.00.00.0.1.0000.0 - Aplicações Diretas R\$ 21.984,91

PROJETO/ATIVIDADE: 1.059 - Construção de praças, jardins e parques infantis

Elementos de despesa: 38--4.4.90.00.00.00.00.00.0.1.0000.0 - Aplicações Diretas R\$ 11.029,50

Elementos de despesa: 143--4.4.90.00.00.00.00.00.0.31.0000.0 - Aplicações Diretas R\$ 24.448,46

PROJETO/ATIVIDADE: 2.034 - Manutenção das Ativ. de Coordenadorias e Atividades Operacionais

Elementos de despesa: 41--3.3.90.00.00.00.00.00.0.1.0000.0 - Aplicações Diretas R\$ 10.043,26

PROJETO/ATIVIDADE: 2.038 - Manutenção da Iluminação Pública

Elementos de despesa: 47--3.3.90.00.00.00.00.00.0.1.0000.0 - Aplicações Diretas R\$ 29.011,99

ÓRGÃO: 09 - SECRETARIA DE ESPORTE E LAZER

UNIDADE: 27 - DEPARTAMENTO DE ESPORTES - GERÊNCIA ADMINISTRATIVA

PROJETO/ATIVIDADE: 2.039 - Manutenção do Departamento de Esportes

Elementos de despesa: 37--3.1.90.00.00.00.00.00.0.1.0000.0 - Aplicações Diretas R\$ 13.000,00

Elementos de despesa: 36--3.3.90.00.00.00.00.00.0.1.0000.0 - Aplicações Diretas R\$ 83.532,59

TOTAL R\$ 970.559,67

Art. 3º - Esta Lei entra em vigor na data de sua publicação, revogadas as disposições em contrário.

Prefeitura de Campos Novos,
registrada e publicada a presente Lei,
em 20 de dezembro de 2012.
VILIBALDO ERICH SCHMID
Prefeito Municipal

Lei Nº 3.808/12 de 20/12/2012

LEI Nº 3.808/12 DE 20/12/2012

ABRE CRÉDITO ADICIONAL SUPLEMENTAR NO ORÇAMENTO DA FUNDAÇÃO DR. JOSÉ ATHANÁZIO E FUNDO MUNICIPAL DE SAÚDE.

Vilibaldo Erich Schmid, Prefeito do Município de Campos Novos, Estado de Santa Catarina, no uso de suas atribuições previstas no Art. 100, inciso VIII da Lei Orgânica,

FAZ SABER A TODOS OS HABITANTES DESTA MUNICÍPIO QUE A CÂMARA MUNICIPAL APROVOU, E ELE SANCIONA A PRESENTE LEI:

Art. 1º - Fica aberto um crédito adicional suplementar no orçamento da Fundação Hospitalar Dr. José Athanázio, no valor de R\$ 250.000,00 (duzentos e cinquenta mil reais) no projeto e na atividade baixo discriminado:

ÓRGÃO: 18 - FUNDAÇÃO HOSPITALAR DR JOSÉ ATHANÁZIO
UNIDADE: 01- ADMIN. DAV FUNDAÇÃO HOSPITALAR DR. JOSÉ ATHANÁZIO

PROJ./ATIV.: 2.062 - MANUT. DA FUND. HOSP. DR JOSÉ ATHANÁZIO - REC. PRÓPRIOS

ELEM. DE DESPESA: 6 - 3.1.90.00.00.00.00.00.0.01.0002.0 APLICAÇÕES DIRETAS

VALOR: R\$ 250.000,00

Art. 2º - Para a cobertura do crédito previsto no Art. 1º, serão

utilizado recurso proveniente da anulação parcial da seguinte dotação orçamentária:

ÓRGÃO: 18 - FUNDAÇÃO HOSPITALAR DR JOSÉ ATHANÁZIO
UNIDADE: 01- ADMIN. DAV FUNDAÇÃO HOSPITALAR DR. JOSÉ ATHANÁZIO

PROJ./ATIV.: 1.042 - OBRAS, REF. AMPLIAÇÕES NA FUND. HOSP. DR. JOSÉ ATHANÁZIO

ELEM. DE DESPESA: 2 - 4.4.90.00.00.00.00.00.0.01.0002.0 APLICAÇÕES DIRETAS

VALOR: R\$ 250.000,00

Art. 3º - Fica aberto um crédito adicional suplementar no orçamento do Fundo Municipal de Saúde, no valor de R\$ 1.000.797,14 (um milhão, setecentos e noventa e sete reais e quatorze centavos) nos projetos e nas atividades baixo discriminados:

ÓRGÃO: 19 - FUNDO MUNICIPAL DE SAÚDE

UNIDADE: 02- MANUTENÇÃO DAS ATIVIDADES DO FUNDO MUNICIPAL DE SAÚDE

PROJ./ATIV.: 2.064 - MANUT. ATIV. FUNDO MUNICIPAL DE SAÚDE - REC. PRÓPRIOS

ELEM. DE DESPESA: 7 - 3.1.90.00.00.00.00.00.0.1.0002.0 APLICAÇÕES DIRETAS

VALOR: R\$ 970.797,14

ÓRGÃO: 19 - FUNDO MUNICIPAL DE SAÚDE

UNIDADE: 02- MANUTENÇÃO DAS ATIVIDADES DO FUNDO MUNICIPAL DE SAÚDE

PROJ./ATIV.: 2.064 - MANUT. ATIV. FUNDO MUNICIPAL DE SAÚDE - REC. PRÓPRIOS

ELEM. DE DESPESA: 8 - 3.3.90.00.00.00.00.00.0.1.0002.0 APLICAÇÕES DIRETAS

VALOR: R\$ 30.000,00

TOTAL R\$ 1.000.797,14

Art. 4º - Para a cobertura do crédito previsto no Art. 3º, serão utilizados recursos provenientes das anulações parciais das seguintes dotações orçamentárias:

ÓRGÃO: 19 - FUNDO MUNICIPAL DE SAÚDE

UNIDADE: 01- FUNDO MUNICIPAL DE SAÚDE

PROJ./ATIV.: 1.044 - REEQ. DA SAÚDE - FDO MUN. DE SAÚDE

ELEM. DE DESPESA: 1 - 4.4.90.00.00.00.00.00.0.1.0002.0 APLICAÇÕES DIRETAS

VALOR: R\$ 1.563,12

ÓRGÃO: 19 - FUNDO MUNICIPAL DE SAÚDE

UNIDADE: 01- FUNDO MUNICIPAL DE SAÚDE

PROJ./ATIV.: 1.052 - OBRAS, REFORMAS E AMPLIAÇÕES DAS UNIDADES DE SAÚDE

ELEM. DE DESPESA: 5 - 4.4.90.00.00.00.00.00.0.1.0000.0 APLICAÇÕES DIRETAS

VALOR: R\$ 3.000,00

ÓRGÃO: 19 - FUNDO MUNICIPAL DE SAÚDE

UNIDADE: 01- FUNDO MUNICIPAL DE SAÚDE

PROJ./ATIV.: 1.052 - OBRAS, REFORMAS E AMPLIAÇÕES DAS UNIDADES DE SAÚDE

ELEM. DE DESPESA: 6 - 4.4.90.00.00.00.00.00.0.1.0002.0 APLICAÇÕES DIRETAS

VALOR: R\$ 2.320,00

ÓRGÃO: 19 - FUNDO MUNICIPAL DE SAÚDE

UNIDADE: 02- MANUTENÇÃO DAS ATIVIDADES DO FUNDO MUNICIPAL DE SAÚDE

PROJ./ATIV.: 2.068 - MANUTENÇÃO DO PROGRAMA SAMU

ELEM. DE DESPESA: 17 - 3.3.90.00.00.00.00.00.0.1.0002.0

APLICAÇÕES DIRETAS
VALOR: R\$ 20.000,00

ÓRGÃO: 11-FUNDO MUNICIPAL DE DESENV. AGROPECUÁRIO DE CAMPOS NOVOS
UNIDADE: 01- FUNDO DE DESENVOLVIMENTO DA AGROPECUÁRIA
PROJ./ATIV.: 1.023 - REEQUIPAMENTO DO FUNDO AGROPECUÁRIO
ELEM. DE DESPESA: 2- 4.4.90.00.00.00.00.00.0.1.0000.0 APLICAÇÕES DIRETAS
VALOR: R\$ 10.777,00

ÓRGÃO: 11-FUNDO MUNICIPAL DE DESENV. AGROPECUÁRIO DE CAMPOS NOVOS
UNIDADE: 01- FUNDO DE DESENVOLVIMENTO DA AGROPECUÁRIA
PROJ./ATIV.: 1.024 - CONST., AMPL., E REFORMAS FDO DE DESENV. AGROPECUÁRIO
ELEM. DE DESPESA: 3- 4.4.90.00.00.00.00.00.0.1.0000.0 APLICAÇÕES DIRETAS
VALOR: R\$ 1.840,20

ÓRGÃO: 12-FUNDAÇÃO CULTURAL DE CAMPOS NOVOS
UNIDADE: 01- FUNDAÇÃO CULTURAL CAMPONOVENSE
PROJ./ATIV.: 1.025 - OBRAS, REF, E AMPLL. FUND. CULTURAL CAMPONOVENSE
ELEM. DE DESPESA: 1- 4.4.90.00.00.00.00.00.0.1.0000.0 APLICAÇÕES DIRETAS
VALOR: R\$ 1.041,90

ÓRGÃO: 12-FUNDAÇÃO CULTURAL DE CAMPOS NOVOS
UNIDADE: 01- FUNDAÇÃO CULTURAL CAMPONOVENSE
PROJ./ATIV.: 1.026 - REEQUIPAMENTO DA FUNDAÇÃO CULTURAL
ELEM. DE DESPESA: 2- 4.4.90.00.00.00.00.00.0.1.0000.0 APLICAÇÕES DIRETAS
VALOR: R\$ 291,20

ÓRGÃO: 12-FUNDAÇÃO CULTURAL DE CAMPOS NOVOS
UNIDADE: 01- FUNDAÇÃO CULTURAL CAMPONOVENSE
PROJ./ATIV.: 2.043 - MANUTENÇÃO DAS ATIVIDADES DA FUNDAÇÃO CULTURAL
ELEM. DE DESPESA: 3- 3.3.90.00.00.00.00.00.0.1.0000.0 APLICAÇÕES DIRETAS
VALOR: R\$ 3.943,08

ÓRGÃO: 12-FUNDAÇÃO CULTURAL DE CAMPOS NOVOS
UNIDADE: 02- MANUTENÇÃO DA BIBLIOTECA
PROJ./ATIV.: 2.044 - MANUTENÇÃO DAS ATIVIDADES DA BIBLIOTECA PÚBLICA
ELEM. DE DESPESA: 6- 3.3.90.00.00.00.00.00.0.1.0000.0 APLICAÇÕES DIRETAS
VALOR: R\$ 319,72

ÓRGÃO: 3-FUNDAÇÃO CULTURAL DE CAMPOS NOVOS
UNIDADE: 03- MANUTENÇÃO DO MUSEU
PROJ./ATIV.: 2.045 - MANUTENÇÃO DAS ATIVIDADES DO MUSEU
ELEM. DE DESPESA: 7- 3.3.90.00.00.00.00.00.0.1.0000.0 APLICAÇÕES DIRETAS
VALOR: R\$ 870,63

ÓRGÃO: 14-FUNDO MUN. ASSISTÊNCIA SOCIAL DE CAMPOS NOVOS
UNIDADE: 01- FUNDO MUN. ASSISTÊNCIA SOCIAL
PROJ./ATIV.: 1.028 - REEQ. ASSIST. SOCIAL MUN. INCLUSIVE CRAS
ELEM. DE DESPESA: 16- 4.4.90.00.00.00.00.00.0.1.0000.0 APLICAÇÕES DIRETAS
VALOR: R\$ 1.731,55

ÓRGÃO: 14-FUNDO MUN. ASSISTÊNCIA SOCIAL DE CAMPOS NOVOS
UNIDADE: 01- FUNDO MUN. ASSISTÊNCIA SOCIAL
PROJ./ATIV.: 2.048 - MANUTENÇÃO FDO MUN. ASSISTÊNCIA SOCIAL
ELEM. DE DESPESA: 19- 3.3.90.00.00.00.00.00.0.1.0000.0 APLICAÇÕES DIRETAS
VALOR: R\$ 14.231,03

ÓRGÃO: 14-FUNDO MUN. ASSISTÊNCIA SOCIAL DE CAMPOS NOVOS
UNIDADE: 01- FUNDO MUN. ASSISTÊNCIA SOCIAL
PROJ./ATIV.: 2.053 - MANUT. PROG. APOIO A PESSOAS PORT. NEC. ESPECIAIS
ELEM. DE DESPESA: 1- 3.3.90.00.00.00.00.00.0.1.0000.0 APLICAÇÕES DIRETAS
VALOR: R\$ 4.101,32

ÓRGÃO: 14-FUNDO MUN. ASSISTÊNCIA SOCIAL DE CAMPOS NOVOS
UNIDADE: 01- FUNDO MUN. ASSISTÊNCIA SOCIAL
PROJ./ATIV.: 2.055 - MANUTENÇÃO PROG. CRAS - CENTRO REF. ASSISTÊNCIA SOCIAL
ELEM. DE DESPESA: 7- 3.1.90.00.00.00.00.00.0.1.0000.0 APLICAÇÕES DIRETAS
VALOR: R\$ 1.000,00

ÓRGÃO: 14-FUNDO MUN. ASSISTÊNCIA SOCIAL DE CAMPOS NOVOS
UNIDADE: 01- FUNDO MUN. ASSISTÊNCIA SOCIAL
PROJ./ATIV.: 2.055 - MANUTENÇÃO PROG. CRAS - CENTRO REF. ASSISTÊNCIA SOCIAL
ELEM. DE DESPESA: 6- 3.3.90.00.00.00.00.00.0.1.0000.0 APLICAÇÕES DIRETAS
VALOR: R\$ 15.822,41

ÓRGÃO: 14-FUNDO MUN. ASSISTÊNCIA SOCIAL DE CAMPOS NOVOS
UNIDADE: 01- FUNDO MUN. ASSISTÊNCIA SOCIAL
PROJ./ATIV.: 2.082 - MANUTENÇÃO CREAS
ELEM. DE DESPESA: 11- 4.4.90.00.00.00.00.00.0.1.0000.0 APLICAÇÕES DIRETAS
VALOR: R\$ 2.000,00

ÓRGÃO: 15- FUNREBOM DE CAMPOS NOVOS
UNIDADE: 01- FUNREBOM - FDO REEQ. CORPO DE BOMBEIROS
PROJ./ATIV.: 1.029- OBRAS, REFORMAS E AMPLIAÇÕES NO FUNREBOM
ELEM. DE DESPESA: 1- 4.4.90.00.00.00.00.00.0.2.0000.0 APLICAÇÕES DIRETAS
VALOR: R\$ 5.000,00

ÓRGÃO: 15- FUNREBOM DE CAMPOS NOVOS
UNIDADE: 01- FUNREBOM - FDO REEQ. CORPO DE BOMBEIROS
PROJ./ATIV.: 1.030- REEQUIPAMENTO DO FUNREBOM
ELEM. DE DESPESA: 2- 4.4.90.00.00.00.00.00.0.2.0000.0 APLICAÇÕES DIRETAS
VALOR: R\$ 29.361,08

ÓRGÃO: 15- FUNREBOM DE CAMPOS NOVOS
UNIDADE: 01- FUNREBOM - FDO REEQ. CORPO DE BOMBEIROS
PROJ./ATIV.: 2.056- MANUTENÇÃO DAS ATIVIDADES DO FUNREBOM
ELEM. DE DESPESA: 3- 3.3.90.00.00.00.00.00.0.2.0000.0 APLICAÇÕES DIRETAS
VALOR: R\$ 52.000,00

ÓRGÃO: 16-FUNDO MUN. ROTATIVO HABITACIONAL DE CAMPOS NOVOS
UNIDADE: 01- MANUTENÇÃO DO FUNDO ROTATIVO

HABITACIONAL
PROJ./ATIV.: 0.005- MANUTENÇÃO SERV. DÍVIDA FUNDADA INTERNA HABITACIONAL
ELEM. DE DESPESA: 1- 3.2.90.00.00.00.00.00.0.2.0000.0 APLICAÇÕES DIRETAS
VALOR: R\$ 2.101,25

ÓRGÃO: 16-FUNDO MUN. ROTATIVO HABITACIONAL DE CAMPOS NOVOS
UNIDADE: 01- MANUTENÇÃO DO FUNDO ROTATIVO HABITACIONAL
PROJ./ATIV.: 0.006- AMORTIZAÇÃO DÍVIDA FUNDADA INTERNA - FDO HABITACIONAL
ELEM. DE DESPESA: 2- 4.6.90.00.00.00.00.00.0.1.0000.0 APLICAÇÕES DIRETAS
VALOR: R\$ 23.107,23

ÓRGÃO: 16-FUNDO MUN. ROTATIVO HABITACIONAL DE CAMPOS NOVOS
UNIDADE: 01- MANUTENÇÃO DO FUNDO ROTATIVO HABITACIONAL
PROJ./ATIV.: 0.006- AMORTIZAÇÃO DÍVIDA FUNDADA INTERNA - FDO HABITACIONAL
ELEM. DE DESPESA: 3- 4.6.90.00.00.00.00.00.0.2.0000.0 APLICAÇÕES DIRETAS
VALOR: R\$ 21.012,50

ÓRGÃO: 16-FUNDO MUN. ROTATIVO HABITACIONAL DE CAMPOS NOVOS
UNIDADE: 01- MANUTENÇÃO DO FUNDO ROTATIVO HABITACIONAL
PROJ./ATIV.: 2.057- MAUTENÇÃO DAS ATIV. FDO ROTATIVO HABITACIONAL
ELEM. DE DESPESA: 7- 3.3.90.00.00.00.00.00.0.2.0000.0 APLICAÇÕES DIRETAS
VALOR: R\$ 2.448,67

ÓRGÃO: 13-FUNDO MUN. INFÂNCIA E ADOLESCÊNCIA CAMPOS NOVOS
UNIDADE: 01- FIA-FUNDO DA INFÂNCIA E ADOLESCÊNCIA
PROJ./ATIV.: 1.034- REEQ. FDO MUN. INFÂNCIA E ADOLESCÊNCIA
ELEM. DE DESPESA: 1- 4.4.90.00.00.00.00.00.0.2.0000.0 APLICAÇÕES DIRETAS
VALOR: R\$ 3.105,06

ÓRGÃO: 13-FUNDO MUN. INFÂNCIA E ADOLESCÊNCIA CAMPOS NOVOS
UNIDADE: 01- FIA-FUNDO DA INFÂNCIA E ADOLESCÊNCIA
PROJ./ATIV.: 1.034- REEQ. FDO MUN. INFÂNCIA E ADOLESCÊNCIA
ELEM. DE DESPESA: 3- 3.3.90.00.00.00.00.00.0.1.0000.0 APLICAÇÕES DIRETAS
VALOR: R\$ 4.308,19

ÓRGÃO: 09-SECRETARIA DE ESPORTE E LAZER
UNIDADE: 27-DEPARTAMENTO DE ESPORTE - GERÊNCIA ADMINISTRATIVA
PROJ./ATIV.: 1.056-CONSTRUÇÕES, AMPL. E REFORMAS NO ESPORTE MUNICIPAL
ELEM. DE DESPESA: 35- 4.4.90.00.00.00.00.00.0.1.0000.0 APLICAÇÕES DIRETAS
VALOR: R\$ 699.681,68

ÓRGÃO: 09-SECRETARIA DE ESPORTE E LAZER
UNIDADE: 27-DEPARTAMENTO DE ESPORTE - GERÊNCIA ADMINISTRATIVA
PROJ./ATIV.: 2.039-MANUTENÇÃO DO DEPARTAMENTO DE ESPORTES

ELEM. DE DESPESA: 36- 3.3.90.00.00.00.00.00.0.1.0000.0 APLICAÇÕES DIRETAS
VALOR: R\$ 17.805,82

ÓRGÃO: 09-SECRETARIA DE ESPORTE E LAZER
UNIDADE: 27-DEPARTAMENTO DE ESPORTE - GERÊNCIA ADMINISTRATIVA
PROJ./ATIV.: 2.039-MANUTENÇÃO DO DEPARTAMENTO DE ESPORTES
ELEM. DE DESPESA: 147- 3.3.90.00.00.00.00.00.0.3.0000.0 APLICAÇÕES DIRETAS
VALOR: R\$ 35.000,00

ÓRGÃO: 10-RESERVA DE CONTINGÊNCIA
UNIDADE: 29-RESERVA DE CONTINGÊNCIA
PROJ./ATIV.: 9.999-RESERVA DE CONTINGÊNCIA
ELEM. DE DESPESA: 124- 9.9.99.00.00.00.00.00.0.1.0000.0 RESERVA DE CONTINGÊNCIA
VALOR: R\$ 21.012,50)

TOTAL R\$ 1.000.797,14

Art. 5º - Esta Lei entrará em vigor na data de sua publicação, revogadas as disposições em contrário.

Prefeitura de Campos Novos,
registrada e publicada a presente Lei,
em 20 de dezembro de 2012.
VILIBALDO ERICH SCHMID
Prefeito Municipal

Lei Nº 3.809/12 de 20/12/2012

LEI Nº 3.809/12 DE 20/12/2012

DENOMINA GINÁSIO DE ESPORTE E DÁ OUTRAS PROVIDÊNCIAS

Vilibaldo Erich Schmid, Prefeito do Município de Campos Novos, Estado de Santa Catarina, no uso de suas atribuições previstas no Art. 100, inciso VIII da Lei Orgânica,

FAZ SABER A TODOS OS HABITANTES DESTES MUNICÍPIO QUE A CÂMARA MUNICIPAL APROVOU, E ELE SANCIONA A PRESENTE LEI:

Art. 1º. Fica denominado Ginásio de Esporte Silvio Ferreira Lopes, a edificação construída junto a Escola Municipal André Rebuças na sede do Distrito de Barra do Leão.

Art. 2º. Fica o Poder Executivo autorizado a confeccionar a placa indicativa da denominação.

Art. 3º. Esta lei entra em vigor na data de sua publicação.

Prefeitura de Campos Novos,
registrada e publicada a presente Lei,
em 20 de dezembro de 2012.
VILIBALDO ERICH SCHMID
Prefeito Municipal

Lei Nº 3.810/12 de 20/12/2012

LEI Nº 3.810/12 DE 20/12/2012

DENOMINA PRAÇA PÚBLICA E DÁ OUTRAS PROVIDÊNCIAS.

Vilibaldo Erich Schmid, Prefeito do Município de Campos Novos, Estado de Santa Catarina, no uso de suas atribuições previstas no Art. 100, inciso VIII da Lei Orgânica,

FAZ SABER A TODOS OS HABITANTES DESTES MUNICÍPIO QUE A CÂMARA MUNICIPAL APROVOU, E ELE SANCIONA A PRESENTE

LEI:

Art. 1º. Fica denominada Praça Dejandir Dalpasquale a área referente a quadra 07 com 5.400 m² (cinco mil e quatrocentos metros quadrados), localizada no bairro Santo Antônio.

Art. 2º. Fica o Poder Executivo autorizado a realizar despesas para com a confecção da praça indicativa.

Art. 3º. Esta lei entra em vigor na data de sua publicação.

Prefeitura de Campos Novos,
registrada e publicada a presente Lei,
em 20 de dezembro de 2012.

VILIBALDO ERICH SCHMID

Prefeito Municipal

Decreto Nº 6.660/12 de 20/12/2012

DECRETO Nº 6.660/12 DE 20/12/2012

REGULAMENTA LEI Nº 3.807/12

Vilibaldo Erich Schmid, Prefeito do Município de Campos Novos, Estado de Santa Catarina, no uso de suas atribuições privativas conferidas pelo Art. 100, inciso VIII da Lei Orgânica,

DECRETA:

Art. 1º. Fica aberto um Crédito Adicional Suplementar no Orçamento Geral do Município, no valor de R\$ 970.559,67 (novecentos e setenta mil, quinhentos e cinquenta e nove reais e sessenta e sete centavos), na rubrica constante do Art. 1º da Lei nº 3.807/12.

Art. 2º. Para a cobertura do crédito previsto no Art. 1º, serão utilizados os recursos provenientes de anulação parcial do projeto atividade constante do Art. 2º da referida LEI.

Art. 3º. Este Decreto entra em vigor na data de sua publicação, revogadas as disposições em contrário.

Prefeitura de Campos Novos, registrado e publicado o presente Decreto em,
20 de dezembro de 2012.

VILIBALDO ERICH SCHMID

Prefeito Municipal

Decreto Nº 6.661/12 de 20/12/2012

DECRETO Nº 6.661/12 DE 20/12/2012

REGULAMENTA LEI Nº 3.808/12

Vilibaldo Erich Schmid, Prefeito do Município de Campos Novos, Estado de Santa Catarina, no uso de suas atribuições privativas conferidas pelo Art. 100, inciso VIII da Lei Orgânica,

DECRETA:

Art. 1º. Fica aberto um Crédito Adicional Suplementar no Orçamento da Fundação Hospitalar Dr. José Athanázio, no valor de R\$ 250.000,00 (duzentos e cinquenta mil reais), na rubrica constante do Art. 1º da Lei nº 3.808/12.

Art. 2º. Para a cobertura do crédito previsto no Art. 1º, serão utilizados os recursos provenientes de anulação parcial do projeto atividade constante do Art. 2º da referida LEI.

Art. 3º. Este Decreto entra em vigor na data de sua publicação, revogadas as disposições em contrário.

Prefeitura de Campos Novos, registrado e publicado o presente Decreto em,
20 de dezembro de 2012.

VILIBALDO ERICH SCHMID

Prefeito Municipal

Decreto Nº 6.662/12 de 20/12/2012

DECRETO Nº 6.662/12 DE 20/12/2012

REGULAMENTA LEI Nº 3.808/12 - CONTINUAÇÃO DO DECRETO Nº 6.661/12

Vilibaldo Erich Schmid, Prefeito do Município de Campos Novos, Estado de Santa Catarina, no uso de suas atribuições privativas conferidas pelo Art. 100, inciso VIII da Lei Orgânica,

DECRETA:

Art. 1º. Fica aberto um Crédito Adicional Suplementar no Orçamento do Fundo Municipal de Saúde, no valor de R\$ 1.000.797,14 (um milhão, setecentos e noventa e sete mil reais e quatorze centavos), na rubrica constante do Art. 3º da Lei nº 3.808/12.

Art. 2º. Para a cobertura do crédito previsto no Art. 1º, serão utilizados os recursos provenientes de anulação parcial do projeto atividade constante do Art. 4º da referida LEI.

Art. 3º. Este Decreto entra em vigor na data de sua publicação, revogadas as disposições em contrário.

Prefeitura de Campos Novos, registrado e publicado o presente Decreto em,
20 de dezembro de 2012.

VILIBALDO ERICH SCHMID

Prefeito Municipal

Extrato de Contrato 127/2012

EXTRATO DE CONTRATO 127/2012

CONTRATANTE: FUNDO MUNICIPAL DE SAÚDE DE CAMPOS NOVOS

CONTRATADA: ANDRADE MATERIAIS DE CONSTRUÇÕES LTDA

OBJETO: As partes ratificam o prazo do contrato original constante no originário do Processo Licitatório 05/2012 - Modalidade TP 01/2012 de 07/03/2012, prorrogando-o por mais 90 (noventa) dias.

Pr: 05/2012

DATA: 07/12/2012

VIGÊNCIA: 07/03/2013

CONTRATO Nº 127/2012

Extrato de Contrato 128/2012

EXTRATO DE CONTRATO 128/2012

CONTRATANTE: FUNDO MUNICIPAL DE SAÚDE DE CAMPOS NOVOS

CONTRATADA: COMAPE MAQ PARA ESC LTDA

OBJETO: AQUISIÇÃO DE EQUIPAMENTOS E MATERIAL EDUCATIVO PARA USO NO PROGRAMA SAÚDE NA ESCOLA DO MUNICÍPIO DE CAMPOS NOVOS.

Pr: 32/2012

DATA: 14/12/2012

VIGÊNCIA: 31/12/2012

CONTRATO Nº 128/2012

Extrato de Contrato 129/2012

EXTRATO DE CONTRATO 129/2012

CONTRATANTE: FUNDO MUNICIPAL DE SAÚDE DE CAMPOS NOVOS

CONTRATADA: ROBERTO TESSARO & CIA LTDA

OBJETO: AQUISIÇÃO DE EQUIPAMENTOS E MATERIAL EDUCATIVO PARA USO NO PROGRAMA SAÚDE NA ESCOLA DO MUNICÍPIO DE CAMPOS NOVOS.

Pr: 32/2012
DATA: 14/12/2012
VIGÊNCIA: 31/12/2012
CONTRATO Nº 129/2012

Extrato de Contrato 130/2012

EXTRATO DE CONTRATO 130/2012
CONTRATANTE: FUNDO MUNICIPAL DE SAÚDE DE CAMPOS NO-
VOS
CONTRATADA: ALTERMED MAT MED HOSPITALAR LTDA

OBJETO: AQUISIÇÃO DE EQUIPAMENTOS E MATERIAL PERMA-
NENTE PARA A UNIDADE BASICA DE SAUDE CENTRAL E ESTR-
TEGIAS SAUDE DA FAMILIA DO MUNICPIO DE CAMPOS NOVOS
CONFORME PORTARIA MS 2.198 DE 17 DE SETEMBRO DE 2009.

Pr: 33/2012
DATA: 18/12/2012
VIGÊNCIA: 31/12/2012
CONTRATO Nº 130/2012

Extrato de Contrato 131/2012

EXTRATO DE CONTRATO 131/2012
CONTRATANTE: FUNDO MUNICIPAL DE SAÚDE DE CAMPOS NO-
VOS
CONTRATADA: COMERCIO DE MAT MED HOSP MACROSUL LTDA

OBJETO: AQUISIÇÃO DE EQUIPAMENTOS E MATERIAL PERMA-
NENTE PARA A UNIDADE BASICA DE SAUDE CENTRAL E ESTR-
TEGIAS SAUDE DA FAMILIA DO MUNICPIO DE CAMPOS NOVOS
CONFORME PORTARIA MS 2.198 DE 17 DE SETEMBRO DE 2009.

Pr: 33/2012
DATA: 18/12/2012
VIGÊNCIA: 31/12/2012
CONTRATO Nº 131/2012

Extrato de Contrato 132/2012

EXTRATO DE CONTRATO 132/2012
CONTRATANTE: FUNDO MUNICIPAL DE SAÚDE DE CAMPOS NO-
VOS
CONTRATADA: SILMES COM PROD ODONT LTDA ME

OBJETO: AQUISIÇÃO DE EQUIPAMENTOS E MATERIAL PERMA-
NENTE PARA A UNIDADE BASICA DE SAUDE CENTRAL E ESTR-
TEGIAS SAUDE DA FAMILIA DO MUNICPIO DE CAMPOS NOVOS
CONFORME PORTARIA MS 2.198 DE 17 DE SETEMBRO DE 2009.

Pr: 33/2012
DATA: 18/12/2012
VIGÊNCIA: 31/12/2012
CONTRATO Nº 132/2012

Extrato de Contrato 133/2012

EXTRATO DE CONTRATO 133/2012
CONTRATANTE: FUNDO MUNICIPAL DE SAÚDE DE CAMPOS NO-
VOS
CONTRATADA: DE MARCO LTDA

OBJETO: DISPENSA DE LICITAÇÃO PARA AQUISIÇÃO DE PEÇAS E
SERVIÇOS PARA RECUPERAÇÃO DO VEICULO MASTER MEG 7748,
CONFORME ARTIGO 24 INCISO V, DA LEI 8.666/93.

Pr: 34/2012
DATA: 18/12/2012
VIGÊNCIA: 31/12/2012
CONTRATO Nº 133/2012

Canoinhas

PREFEITURA

Publicação de Termo Aditivo N.º FMS 1-4/2012

EXTRATO DO TERMO DE CONTRATO N.º FMS 1-04/2012
ALTERAÇÃO DE PRAZO
MUNICÍPIO DE CANOINHAS
ESTADO DE SANTA CATARINA
PROCESSO DE LICITAÇÃO N.º FMS 51/2011
TOMADA DE PREÇO N.º FMS 8/2012

O Fundo Municipal de Saúde de Canoinhas-SC, CNPJ n.º 11.206.680/0001-10, sito à Rua Felipe Schmidt, 10, Centro, torna público o termo aditivo n.º FMS 1-04/2012 referente ao contrato n.º FMS 04/2012. Data de assinatura: 15/10/2012. Objeto: CONSTRUÇÃO DA UNIDADE DE SAÚDE EM ALVENARIA COM 195,36 M² NA RUA ÁLVARO SOARES MACHADO ESQUINA COM RUA EURICO PAUL, 1365, NO BAIRRO INDUSTRIAL N.º 01. Contratada: J. LOPES CONSTRUÇÕES LTDA. Prazo: 15/10/2012 à 29/11/2012.

LEOBERTO WEINERT
Prefeito/Presidente do Fundo

Publicação de Termo Aditivo N.º FMS 2-1/2012

EXTRATO DO TERMO DE CONTRATO N.º FMS 2-1/2012
ACRÉSCIMO DE VALOR
MUNICÍPIO DE CANOINHAS
ESTADO DE SANTA CATARINA
PROCESSO DE LICITAÇÃO N.º FMS 44/2011
PREGÃO PRESENCIAL N.º FMS 24/2011

O Fundo Municipal de Saúde de Canoinhas-SC, CNPJ n.º 11.206.680/0001-10, sito à Rua Felipe Schmidt, 10, Centro, torna público o termo aditivo n.º FMS 2-1/2012 referente ao contrato n.º FMS 1/2012. Data de assinatura: 30/11/2012. Objeto: CONTRATAÇÃO DE EMPRESA PARA O FORNECIMENTO PARCELADO DE MEDICAMENTOS CONSTANTES NA REVISTA DA ABCFARMA (ASSOCIAÇÃO BRASILEIRA DO COMÉRCIO FARMACÊUTICO) PARA O FUNDO MUNICIPAL DE SAÚDE DE CANOINHAS. Contratada: GONCALVES PEREIRA -COM. DE PROD. FARM. LTDA. Valor acrescentado: R\$12.500,00.

LEOBERTO WEINERT
Prefeito/Presidente do Fundo

Publicação de Termo Aditivo N.º FMS 2-15/2012

EXTRATO DO TERMO DE CONTRATO N.º FMS 2-15/2012
ALTERAÇÃO DE PRAZO
MUNICÍPIO DE CANOINHAS
ESTADO DE SANTA CATARINA
PROCESSO DE LICITAÇÃO N.º FMS 17/2012
DISPENSA DE LICITAÇÃO N.º FMS 1/2012

O Fundo Municipal de Saúde de Canoinhas-SC, CNPJ n.º 11.206.680/0001-10, sito à Rua Felipe Schmidt, 10, Centro, torna público o termo aditivo n.º FMS 2-15/2012 referente ao contrato n.º FMS 15/2012. Data de assinatura: 17/12/2012. Objeto: CONTRATAÇÃO PARA CONCLUSÃO DA OBRA RELATIVA À CONSTRUÇÃO DA POLICLÍNICA MUNICIPAL, NA RUA EMÍLIO SCHOLTZ, CENTRO, COM ÁREA TOTAL DE 1.574,26 M2. Contratada: ÊXITO CONSTRUÇÕES CIVIS LTDA. Prazo: 17/12/2012 à 24/06/2013.

LEOBERTO WEINERT
Prefeito/Presidente do Fundo

Publicação de Termo Aditivo Nº FMS 1-1/2012

EXTRATO DO TERMO DE CONTRATO N.º FMS 1-1/2012

ACRÉSCIMO DE VALOR

MUNICÍPIO DE CANOINHAS

ESTADO DE SANTA CATARINA

PROCESSO DE LICITAÇÃO N.º FMS 44/2011

PREGÃO PRESENCIAL N.º FMS 24/2011

O Fundo Municipal de Saúde de Canoinhas-SC, CNPJ n.º 11.206.680/0001-10, sito à Rua Felipe Schmidt, 10, Centro, torna público o termo aditivo n.º FMS 1-1/2012 referente ao contrato n.º FMS 1/2012. Data de assinatura: 19/10/2012. Objeto: CONTRATAÇÃO DE EMPRESA PARA O FORNECIMENTO PARCELADO DE MEDICAMENTOS CONSTANTES NA REVISTA DA ABCFARMA (ASSOCIAÇÃO BRASILEIRA DO COMÉRCIO FARMACÊUTICO) PARA O FUNDO MUNICIPAL DE SAÚDE DE CANOINHAS. Contratada: GONCALVES PEREIRA -COM. DE PROD. FARM. LTDA. Valor acrescentado: R\$ 25.000,00.

LEOBERTO WEINERT

Prefeito/Presidente do Fundo

Publicação de Termo Aditivo Nº FMS 1-15/2011

EXTRATO DO TERMO DE CONTRATO N.º FMS 1-15/2012

RETIFICAÇÃO DE VALOR

MUNICÍPIO DE CANOINHAS

ESTADO DE SANTA CATARINA

PROCESSO DE LICITAÇÃO N.º FMS 17/2012

DISPENSA DE LICITAÇÃO N.º FMS 01/2012

O Fundo Municipal de Saúde de Canoinhas-SC, CNPJ n.º 11.206.680/0001-10, sito à Rua Felipe Schmidt, 10, Centro, torna público o termo aditivo n.º FMS 1-15/2012 referente ao contrato n.º FMS 15/2012. Data de assinatura: 11/09/2012. Objeto: CONTRATAÇÃO PARA CONCLUSÃO DA OBRA RELATIVA À CONSTRUÇÃO DA POLICLÍNICA MUNICIPAL, NA RUA EMÍLIO SCHOLTZ, CENTRO, COM ÁREA TOTAL DE 1.574,26 M2. Contratada: EXITO CONSTRUÇÕES CIVIS LTDA. Valor do contrato: R\$ 944.685,66.

LEOBERTO WEINERT

Prefeito/Presidente do Fundo

Publicação de Termo Aditivo Nº FMS 1-17/2012

EXTRATO DO TERMO DE CONTRATO N.º FMS 1-17/2012

ALTERAÇÃO DE PRAZO

MUNICÍPIO DE CANOINHAS

ESTADO DE SANTA CATARINA

PROCESSO DE LICITAÇÃO N.º FMS 14/2012

TOMADA DE PREÇO N.º FMS 05/2012

O Fundo Municipal de Saúde de Canoinhas-SC, CNPJ n.º 11.206.680/0001-10, sito à Rua Felipe Schmidt, 10, Centro, torna público o termo aditivo n.º FMS 1-17/2012 referente ao contrato n.º FMS 17/2012. Data de assinatura: 19/09/2012. Objeto: EXECUÇÃO DE OBRA RELATIVA À INSTALAÇÃO DE ACADEMIA DE SAÚDE, NA PRAÇA LOCALIZADA NA COHAB I, COM O FORNECIMENTO DE TODO O MATERIAL E MÃO DE OBRA NECESSÁRIOS. Contratada: J. LOPES CONSTRUÇÕES LTDA. Prazo: 19/09/2012 à 03/11/2012.

LEOBERTO WEINERT

Prefeito/Presidente do Fundo

Publicação de Termo Aditivo Nº FMS 1-19/2012

EXTRATO DO TERMO DE CONTRATO N.º FMS 1-19/2012

ACRÉSCIMO DE VALOR

MUNICÍPIO DE CANOINHAS

ESTADO DE SANTA CATARINA

PROCESSO DE LICITAÇÃO N.º FMS 19/2012

TOMADA DE PREÇO N.º FMS 6/2012

O Fundo Municipal de Saúde de Canoinhas-SC, CNPJ n.º 11.206.680/0001-10, sito à Rua Felipe Schmidt, 10, Centro, torna público o termo aditivo n.º FMS 1-19/2012 referente ao contrato n.º FMS 19/2012. Data de assinatura: 02/10/2012. Objeto: EXECUÇÃO DE OBRA RELATIVA À REFORMA DA UNIDADE BÁSICA DE SAÚDE DA COHAB I, COM O FORNECIMENTO DE TODO O MATERIAL E MÃO DE OBRA NECESSÁRIOS, CONFORME PROJETOS, MEMORIAL DESCRITIVO E ORÇAMENTO. Contratada: RAINHA CONSTRUTORA LTDA. Valor acrescentado: R\$ 3.604,59.

LEOBERTO WEINERT

Prefeito/Presidente do Fundo

Publicação de Termo Aditivo Nº FMS 1-23/2012

EXTRATO DO TERMO DE CONTRATO N.º FMS 1-23/2012

ACRÉSCIMO DE PRAZO

MUNICÍPIO DE CANOINHAS

ESTADO DE SANTA CATARINA

PROCESSO DE LICITAÇÃO N.º FMS 27/2012

TOMADA DE PREÇO N.º FMS 7/2012

O Fundo Municipal de Saúde de Canoinhas-SC, CNPJ n.º 11.206.680/0001-10, sito à Rua Felipe Schmidt, 10, Centro, torna público o termo aditivo n.º FMS 1-23/2012 referente ao contrato n.º FMS 23/2012. Data de assinatura: 17/12/2012. Objeto: EXECUÇÃO DE OBRA RELATIVA À CONSTRUÇÃO DA UNIDADE BÁSICA DE SAÚDE DO CENTRO. Empresa: ROCHA EMPREENDIMENTOS LTDA. Prazo: 17/12/2012 à 22/03/2013.

LEOBERTO WEINERT

Prefeito/Presidente do Fundo

Publicação de Termo Aditivo Nº FMS 1-30/2011

EXTRATO DO TERMO DE CONTRATO N.º FMS 1-30/2011

SUPRESSÃO DE PRAZO

MUNICÍPIO DE CANOINHAS

ESTADO DE SANTA CATARINA

PROCESSO DE LICITAÇÃO N.º FMS 52/2011

DISPENSA DE LICITAÇÃO N.º FMS 04/2011

O Fundo Municipal de Saúde de Canoinhas-SC, CNPJ n.º 11.206.680/0001-10, sito à Rua Felipe Schmidt, 10, Centro, torna público o termo aditivo n.º FMS 1-30/2011 referente ao contrato n.º FMS 30/2011. Data de assinatura: 30/09/2012. Objeto: LOCAÇÃO QUE FAZEM ENTRE SI, A SENHORA MARIA OLINDA CARVALHO BORA E O FUNDO MUNICIPAL DE SAÚDE DE CANOINHAS. Contratada: MARIA OLINDA CARVALHO BORA. Prazo: O prazo de vigência contratual estabelecido anteriormente (no contrato datado em 26/12/2012), que era até a data de 31/12/2012, passará a ser até a data 30/09/2012.

LEOBERTO WEINERT

Prefeito/Presidente do Fundo

Publicação de Termo Aditivo Nº FMS 1-4/2012

EXTRATO DO TERMO DE CONTRATO N.º FMS 1-04/2012

ALTERAÇÃO DE VALOR

MUNICÍPIO DE CANOINHAS

ESTADO DE SANTA CATARINA

PROCESSO DE LICITAÇÃO N.º FMS 51/2011

TOMADA DE PREÇO N.º FMS 8/2012

O Fundo Municipal de Saúde de Canoinhas-SC, CNPJ n.º 11.206.680/0001-10, sito à Rua Felipe Schmidt, 10, Centro, torna público o termo aditivo n.º FMS 1-04/2012 referente ao contrato n.º FMS 04/2012. Data de assinatura: 15/10/2012. Objeto: CONSTRUÇÃO DA UNIDADE DE SAÚDE EM ALVENARIA COM 195,36 M² NA RUA ÁLVARO SOARES MACHADO ESQUINA COM RUA EURICO PAUL, 1365, NO BAIRRO INDUSTRIAL N.º 01. Contratada: J. LOPES CONSTRUÇÕES LTDA. Prazo: 15/10/2012 à 29/11/2012.

LEOBERTO WEINERT

Prefeito/Presidente do Fundo

Publicação de Termo Aditivo Nº FMS 2-19/2012

EXTRATO DO TERMO DE CONTRATO N.º FMS 2-19/2012

ACRÉSCIMO DE PRAZO

MUNICÍPIO DE CANOINHAS

ESTADO DE SANTA CATARINA

PROCESSO DE LICITAÇÃO N.º FMS 19/2012

TOMADA DE PREÇO N.º FMS 6/2012

O Fundo Municipal de Saúde de Canoinhas-SC, CNPJ n.º 11.206.680/0001-10, sito à Rua Felipe Schmidt, 10, Centro, torna público o termo aditivo n.º FMS 2-19/2012 referente ao contrato n.º FMS 19/2012. Data de assinatura: 29/10/2012. Objeto: EXECUÇÃO DE OBRA RELATIVA À REFORMA DA UNIDADE BÁSICA DE SAÚDE DA COHAB I, COM O FORNECIMENTO DE TODO O MATERIAL E MÃO DE OBRA NECESSÁRIOS, CONFORME PROJETOS, MEMORIAL DESCRITIVO E ORÇAMENTO. Contratada: RAINHA CONSTRUTORA LTDA. Prazo: 29/10/2012 à 29/11/2012.

LEOBERTO WEINERT

Prefeito/Presidente do Fundo

Capinzal

PREFEITURA

Lei 3.049

LEI Nº 3.049, DE 20 DE DEZEMBRO DE 2012

Autoriza a abertura de crédito adicional suplementar no valor de R\$ 2.130.890,00 (dois milhões, cento e trinta mil, oitocentos e noventa reais).

Prefeito Municipal DE CAPINZAL

Faço saber a todos os habitantes deste Município que a Câmara Municipal aprovou e eu sanciono, nos termos do art. 58, V, da Lei Orgânica Municipal, a seguinte LEI:

Art. 1º Fica o Poder Executivo autorizado a abrir um crédito adicional suplementar, no valor de R\$ 2.130.890,00 (dois milhões, cento e trinta mil, oitocentos e noventa reais), sendo R\$ 1.390.000,00 (um milhão, trezentos e noventa mil reais), para reforço orçamentário às ações nºs 2009, 2014, 2193, 2046, 2047, 2042, 2070, 2102 e 2121, vinculadas ao orçamento da Prefeitura Municipal de Capinzal e R\$ 740.890,00 (setecentos e quarenta mil, oitocentos e noventa reais), para reforço orçamentário à ação nº 2123, vinculada ao orçamento do Fundo Municipal de Saúde, na forma dos

quadros a seguir:

I - Demonstrativo da Suplementação no Orçamento da Prefeitura Municipal

0301.04.122.0015.2009 MANUTENÇÃO SERV GERAIS DA ADMINISTRAÇÃO FTE DR R\$ 0,00

31901100-007 Vencimentos e vantagens fixas - pessoal civil 00 00 R\$ 180.000,00

31901300-008 Obrigações patronais 00 00 R\$ 60.000,00

33903900-017 Outros serviços de terceiros - pessoa jurídica 00 00 R\$ 80.000,00

0301.04.122.0035.2014 CONTRIBUIÇÃO A ESTADADES MUNICIPAIS FTE DR R\$ 0,00

33504100-034 Contribuições 00 00 R\$ 890,00

0302.28.122.0000.2193 CONTRIBUIÇÃO AO PASEP FTE DR R\$ 0,00

33904700-051 Obrigações contributivas 00 00 R\$ 20.000,00

0501.04.122.0065.2046 MANUTENÇÃO SECRET EDUCAÇÃO CULT E ESPORTES FTE DR R\$ 0,00

31901100-085 Vencimentos e vantagens fixas - pessoal civil 01 00 R\$ 1.000,00

0501.12.361.0065.2047 MANUTENÇÃO DO ENSINO FUNDAMENTAL FTE DR R\$ 0,00

31901100-093 Vencimentos e vantagens fixas - pessoal civil 01 00 R\$ 160.000,00

31901100-093 Vencimentos e vantagens fixas - pessoal civil 19 00 R\$ 138.000,00

31901300-094 Obrigações patronais 01 00 R\$ 381.800,00

0501.12.365.0060.2042 MANUTENÇÃO DAS CRECHES E PRÉESCOLAS FTE DR R\$ 0,00

31901100-322 Vencimentos e vantagens fixas - pessoal civil 18 00 R\$ 234.510,00

0502.13.392.0095.2070 MANUTENÇÃO DAS ATIVIDADES DA CULTURA FTE DR R\$ 0,00

31901100-132 Vencimentos e vantagens fixas - pessoal civil 00 00 R\$ 44.800,00

0601.15.453.0135.2102 MANUTENÇÃO SISTEMA TRANSPORTE COLETIVO PAS FTE DR R\$ 0,00

31901100-192 Vencimentos e vantagens fixas - pessoal civil 00 00 R\$ 56.000,00

31901300-193 Obrigações patronais 00 00 R\$ 15.000,00

0701.04.122.0150.2121 MANUT SECRETARIA DA SAÚDE E DES SOCIAL FTE DR R\$ 0,00

33903900-210 Outros serviços de terceiros - pessoa jurídica 00 00 R\$ 18.000,00

Subtotal I R\$ 1.390.000,00

II - Demonstrativo da Suplementação no Orçamento do Fundo Municipal de Saúde

0801.10.301.0150.2123 MANUTENÇÃO DA SAÚDE PÚBLICA FTE DR R\$ 0,00

31901100-001 Vencimentos e vantagens fixas - pessoal civil 02 00 R\$ 300.000,00

31901300-002 Obrigações patronais 02 00 R\$ 20.000,00

33903900-008 Outros serviços de terceiros - pessoa jurídica 02 00 R\$ 370.890,00

33903900-047 Outros serviços de terceiros - pessoa jurídica 64 67 R\$ 50.000,00

Subtotal II R\$ 740.890,00

TOTAL (I II) R\$ 2.130.890,00

Art. 2º Para dar cobertura ao crédito aberto no art. 1º, I e II desta Lei é indicada como fonte de recursos, na forma do disposto no inciso III, do § 1º, do art. 43, da Lei Federal nº 4.320, de 1964, a anulação parcial do saldo das dotações orçamentárias vinculadas ao orçamento vigente da Prefeitura Municipal de Capinzal, no valor de R\$ 1.790.890,00 (um milhão, setecentos e noventa mil, oitocentos e noventa reais) e a anulação do saldo das dotações orçamentárias vinculadas ao orçamento vigente do Fundo Municipal de

**DOM/SC**

ASSINADO DIGITALMENTE

Saúde no valor de R\$ 340.000,00 (trezentos e quarenta mil reais), na forma dos quadros a seguir:

I - Demonstrativo do Cancelamento no Orçamento da Prefeitura Municipal de Capinzal
0201.04.122.005.2007 MANUT GABINETE DO PREFEITO E VICE PREFEITO FTE DR R\$ 0,00
31901100-001 Vencimentos e vantagens fixas - pessoal civil 00 00 R\$ 44.000,00
0301.04.122.0015.2199 MODERNIZAÇÃO DA ADM TRIB GESTÃO SET TRUB FTE DR R\$ 0,00
33903900-265 Outros serviços de terceiros - pessoa jurídica 83 00 R\$ 661.700,00
44905200-271 Equipamentos e material permanente 83 00 R\$ 38.300,00
0301.04.122.0020.2011 MANUTENÇÃO DO SISTEMA DE CONTROLE INTERNO FTE DR R\$ 0,00
31901100-024 Vencimentos e vantagens fixas - pessoal civil 00 00 R\$ 2.500,00
33901400-025 Diárias - civil 00 00 R\$ 500,00
33903000-026 Material de consumo 00 00 R\$ 4.080,00
33903900-027 Outros serviços de terceiros - pessoa jurídica 00 00 R\$ 3.060,00
0302.06.181.0190.2186 MANUT DO CONVENIO COM A POLIC MILIT SERV RP FTE DR R\$ 0,00
33903000-042 Material de consumo 00 00 R\$ 10.000,00
33903900-044 Outros serviços de terceiros - pessoa jurídica 00 00 R\$ 10.000,00
0302.28.122.0000.2192 COMPENS FINANC COM SISTEMA FEDERAL DE PREV S FTE DR R\$ 0,00
31901300-050 Obrigações patronais 00 00 R\$ 12.500,00
0302.28.122.0000.2194 AMORTIZAÇÃO DA DÍVIDA FUNDADA INTERNA FTE DR R\$ 0,00
32902100-052 Juros sobre a dívida por contrato 00 00 R\$ 160.000,00
46907300-055 Correção Monet ou cambial da dívida contratada 00 00 R\$ 10.000,00
0501.12.361.0065.2047 MANUTENÇÃO DO ENSINO FUNDAMENTAL FTE DR R\$ 0,00
33901400-095 Diárias - civil 19 00 R\$ 5.000,00
0501.12.361.0065.2048 MANUT DOS PROFISSIONAIS DA EDUCAÇÃO BÁSICA FTE DR R\$ 0,00
31901100-100 Vencimentos e vantagens fixas - pessoal civil 18 00 R\$ 338.170,13
0501.12.361.0065.2058 MANUTENÇÃO DO TRANSPORTE ESCOLAR FTE DR R\$ 0,00
33903900-106 Outros serviços de terceiros - pessoa jurídica 01 00 R\$ 100.000,00
0501.12.364.0075.2064 AUXILIO NO TRANSPORTE ESCOLAR ENSINO SUP FTE DR R\$ 0,00
33504300-118 Subvenções sociais 01 00 R\$ 13.000,00
0501.12.367.0085.2067 TRANSFERENCIA RECURSOS FINANC PA ESC ENS ESP FTE DR R\$ 0,00
33504300-128 Subvenções sociais 01 00 R\$ 12.000,00
0502.13.392.0095.2070 MANUTENÇÃO DAS ATIVIDADES DA CULTURA FTE DR R\$ 0,00
33903900-137 Outros serviços de terceiros - pessoa jurídica 00 00 R\$ 20.000,00
0503.27.812.0100.1077 CONTRUÇÃO E ADEQUAÇÃO CAMPOS DE FUTEBOL FTE DR R\$ 0,00
44905100-258 Obras e instalações 00 00 R\$ 50.000,00
0601.15.452.0120.2091 INDENIZAÇÃO TERRENOS PARA ABERTURA DE VIAS FTE DR R\$ 0,00
33903900-179 Outros serviços de terceiros - pessoa jurídica 00 00 R\$ 10.000,00
0601.15.452.0120.1095 CONSTRUÇÃO DE PONTES EM VIAS URBANAS FTE DR R\$ 0,00
44905100-267 Obras e instalações 00 00 R\$ 120.000,00
0601.15.453.0135.2102 MANUT SISTEMA TRANSPORTE

COLETIVO PASSAG FTE DR R\$ 0,00
33903900-195 Outros serviços de terceiros - pessoa jurídica 00 00 R\$ 22.000,00
0601.26.782.0145.2113 MANUT FABRICA DE ARTEFATOS DE CIMENTO FTE DR R\$ 0,00
33903000-202 Material de consumo 00 00 R\$ 15.000,00
1601.04.122.0010.2016 MANUTENÇÃO DA SECRETARIA DE PLANEJAMENTO FTE DR R\$ 0,00
31901100-235 Vencimentos e vantagens fixas - pessoal civil 00 00 R\$ 99.362,67
33903000-236 Material de consumo 00 00 R\$ 4.000,00
33903900-237 Outros serviços de terceiros - pessoa jurídica 00 00 R\$ 2.000,00
44905200-238 Equipamentos e material permanente 00 00 R\$ 4.000,00
1701.04.122.0055.2035 MANUT DA SECRETARIA DE DESENV ECONÔMICO FTE DR R\$ 0,00
31901100-239 Vencimentos e vantagens fixas - pessoal civil 00 00 R\$ 7.000,00
33901400-262 Diárias - civil 00 00 R\$ 3.370,00
33903000-240 Material de consumo 00 00 R\$ 1.013,20
33903900-241 Outros serviços de terceiros - pessoa jurídica 00 00 R\$ 1.334,00
44905200-242 Equipamentos e material permanente 89 00 R\$ 7.000,00
Subtotal I R\$ 1.790.890,00

II - Demonstrativo do cancelamento no Orçamento do Fundo Municipal de Saúde
0801.10.301.0155.2135 MANUT DA ESTRATÉGIA SAÚDE DA FAMÍLIA - ESF FTE DR R\$ 0,00
31901100-020 Vencimentos e vantagens fixas pessoal civil 02 00 R\$ 190.000,00
0801.10.301.0155.2136 MANUT PROGRAMA AGENTES COMUNIT DE SAÚDE FTE DR R\$ 0,00
31901100-021 Vencimentos e vantagens fixas pessoal civil 02 00 R\$ 150.000,00
Subtotal II R\$ 340.000,00

TOTAL (I II) R\$ 2.130.890,00

Art. 3º Esta Lei entra em vigor na data de sua publicação.

Capinzal, em 20 de dezembro de 2012.
LEONIR BOARETTO
Prefeito Municipal

Registrada e publicada a presente Lei na data supra.

EDSON ANTONIO CASSIANO
Secretário da Administração e Finanças

Decreto 128/2012

DECRETO Nº 128, DE 20 DE DEZEMBRO DE 2012.

Abre crédito adicional suplementar no valor de R\$ 340.000,00 (trezentos e quarenta mil reais).

Prefeito Municipal DE CAPINZAL, no uso das suas atribuições que lhe são conferidas pelo art. 58, inciso V, da Lei Orgânica do Município e pela Lei Municipal nº 3.049, de 20 de dezembro de 2012, DECRETA:

Art. 1º Fica aberto no orçamento do Fundo Municipal de Saúde de Capinzal, um crédito adicional suplementar, no valor de R\$ 340.000,00 (trezentos e quarenta mil reais), para reforço da dotação orçamentária descrita no quadro a seguir.

0801.10.301.0150.2123 MANUTENÇÃO DA SAÚDE PÚBLICA FTE DR R\$ 0,00

31901100-001 Vencimentos e vantagens fixas - pessoal civil 02 00
R\$ 300.000,00
31901300-002 Obrigações patronais 02 00 R\$ 20.000,00
33903900-047 Outros serviços de terceiros - pessoa jurídica 64 67
R\$ 20.000,00
Total R\$ 340.000,00

Art. 2º Para dar cobertura ao crédito aberto no art. 1º deste Decreto é indicada como fonte de recursos, na forma do disposto no inciso III, do § 1º, do art. 43, da Lei Federal nº 4.320, de 1964, a anulação parcial do saldo das dotações orçamentárias vinculadas ao orçamento vigente do Fundo Municipal de Saúde de Capinzal, no valor de R\$ 340.000,00 (trezentos e quarenta mil reais), na forma do quadro a seguir.

0801.10.301.0155.2135 MANUT DA ESTRATÉGIA SAÚDE DA FAMÍLIA - ESF FTE DR R\$ 0,00
31901100-020 Vencimentos e vantagens fixas pessoal civil 02 00
R\$ 190.000,00
0801.10.301.0155.2136 MANUT PROGRAMA AGENTES COMUNIT DE SAÚDE FTE DR R\$ 0,00
31901100-021 Vencimentos e vantagens fixas pessoal civil 02 00
R\$ 150.000,00
Total R\$ 340.000,00

Art. 3º Este Decreto entra em vigor na data de sua publicação.

Capinzal, SC, 20 de dezembro de 2012.
LEONIR BOARETTO
Prefeito de Capinzal

Registrado e publicado o presente Decreto na data supra.

EDSON ANTONIO CASSIANO
Secretário da Administração e Finanças

Decreto 129/2012

DECRETO Nº 129, DE 20 DE DEZEMBRO DE 2012.
Abre crédito adicional suplementar no valor de R\$ 400.890,00 (quatrocentos mil oitocentos e noventa reais).

Prefeito Municipal DE CAPINZAL, no uso das suas atribuições que lhe são conferidas pelo art. 58, inciso V, da Lei Orgânica do Município e pela Lei Municipal nº 3.049, de 20 de dezembro de 2012, DECRETA:

Art. 1º Fica aberto no orçamento do Fundo Municipal de Saúde de Capinzal, um crédito adicional suplementar, no valor de R\$ 400.890,00 (quatrocentos mil oitocentos e noventa reais), para reforço da dotação orçamentária descrita no quadro a seguir.

0801.10.301.0150.2123 MANUTENÇÃO DA SAÚDE PÚBLICA FTE DR R\$ 0,00
33903900-008 Outros serviços de terceiros - pessoa jurídica 02 00
R\$ 370.890,00
33903900-047 Outros serviços de terceiros - pessoa jurídica 64 67
R\$ 30.000,00
Total R\$ 400.890,00

Art. 2º Para dar cobertura ao crédito aberto no art. 1º deste Decreto é indicada como fonte de recursos, na forma do disposto no inciso III, do § 1º, do art. 43, da Lei Federal nº 4.320, de 1964, a anulação parcial do saldo da dotação orçamentária vinculada ao orçamento vigente da Prefeitura Municipal de Capinzal, no valor de R\$ 400.890,00 (quatrocentos mil oitocentos e noventa reais), na forma do quadro a seguir.

0301.04.122.0015.2199 MODERNIZAÇÃO DA ADM TRIB GESTÃO SET TRUB FTE DR R\$ 0,00

33903900-265 Outros serviços de terceiros - pessoa jurídica 83 00
R\$ 400.890,00
Total R\$ 400.890,00

Art. 3º Este Decreto entra em vigor na data de sua publicação.

Capinzal, SC, 20 de dezembro de 2012.
LEONIR BOARETTO
Prefeito de Capinzal

Registrado e publicado o presente Decreto na data supra.

EDSON ANTONIO CASSIANO
Secretário da Administração e Finanças

Decreto 130/2012

DECRETO Nº 130, DE 20 DE DEZEMBRO DE 2012.
Abre crédito adicional suplementar no valor de R\$ 1.390.000,00 (um milhão trezentos e noventa mil reais).

Prefeito Municipal DE CAPINZAL, no uso das suas atribuições que lhe são conferidas pelo art. 58, inciso V, da Lei Orgânica do Município e pela Lei Municipal nº 3.049, de 20 de dezembro de 2012, DECRETA:

Art. 1º Fica aberto no orçamento da Prefeitura Municipal de Capinzal, um crédito adicional suplementar, no valor de R\$ 1.390.000,00 (um milhão trezentos e noventa mil reais), para reforço das dotações orçamentárias descritas no quadro a seguir.

0301.04.122.0015.2009 MANUTENÇÃO SERV GERAIS DA ADMINISTRAÇÃO FTE DR R\$ 0,00
31901100-007 Vencimentos e vantagens fixas - pessoal civil 00 00
R\$ 180.000,00
31901300-008 Obrigações patronais 00 00 R\$ 60.000,00
33903900-017 Outros serviços de terceiros - pessoa jurídica 00 00
R\$ 80.000,00
0301.04.122.0035.2014 CONTRIBUIÇÃO A ESTIDADES MUNICIPA LISTAS FTE DR R\$ 0,00
33504100-034 Contribuições 00 00 R\$ 890,00
0302.28.122.0000.2193 CONTRIBUIÇÃO AO PASEP FTE DR R\$ 0,00
33904700-051 Obrigações contributivas 00 00 R\$ 20.000,00
0501.04.122.0065.2046 MANUTENÇÃO SECRET EDUCAÇÃO CULT E ESPORTES FTE DR R\$ 0,00
31901100-085 Vencimentos e vantagens fixas - pessoal civil 01 00
R\$ 1.000,00
0501.12.361.0065.2047 MANUTENÇÃO DO ENSINO FUNDAMENTAL FTE DR R\$ 0,00
31901100-093 Vencimentos e vantagens fixas - pessoal civil 01 00
R\$ 160.000,00
31901100-093 Vencimentos e vantagens fixas - pessoal civil 19 00
R\$ 138.000,00
31901300-094 Obrigações patronais 01 00 R\$ 381.800,00
0501.12.365.0060.2042 MANUTENÇÃO DAS CRECHES E PRÉESCOLAS FTE DR R\$ 0,00
31901100-322 Vencimentos e vantagens fixas - pessoal civil 18 00
R\$ 234.510,00
0502.13.392.0095.2070 MANUTENÇÃO DAS ATIVIDADES DA CULTURA FTE DR R\$ 0,00
31901100-132 Vencimentos e vantagens fixas - pessoal civil 00 00
R\$ 44.800,00
0601.15.453.0135.2102 MANUTENÇÃO SISTEMA TRANSPORTE COLETIVO PAS FTE DR R\$ 0,00
31901100-192 Vencimentos e vantagens fixas - pessoal civil 00 00
R\$ 56.000,00
31901300-193 Obrigações patronais 00 00 R\$ 15.000,00
0701.04.122.0150.2121 MANUT SECRETARIA DA SAÚDE E SOCIAL FTE DR R\$ 0,00

33903900-210 Outros serviços de terceiros - pessoa jurídica 00 00
R\$ 18.000,00
Total R\$ 1.390.000,00

Art. 2º Para dar cobertura ao crédito aberto no art. 1º deste Decreto é indicada como fonte de recursos, na forma do disposto no inciso III, do § 1º, do art. 43, da Lei Federal nº 4.320, de 1964, a anulação parcial do saldo das dotações orçamentárias vinculadas ao orçamento vigente da Prefeitura Municipal de Capinzal, no valor de R\$ 1.390.000,00 (um milhão trezentos e noventa mil reais), na forma do quadro a seguir.

0201.04.122.005.2007 MANUT GABINETE DO PREFEITO E VICE PREFEITO FTE DR R\$ 0,00
31901100-001 Vencimentos e vantagens fixas - pessoal civil 00 00 R\$ 44.000,00
0301.04.122.0015.2199 MODERNIZAÇÃO DA ADM TRIB GESTÃO SET TRUB FTE DR R\$ 0,00
33903900-265 Outros serviços de terceiros - pessoa jurídica 83 00 R\$ 260.810,00
44905200-271 Equipamentos e material permanente 83 00 R\$ 38.300,00
0301.04.122.0020.2011 MANUTENÇÃO DO SISTEMA DE CONTROLE INTERNO FTE DR R\$ 0,00
31901100-024 Vencimentos e vantagens fixas - pessoal civil 00 00 R\$ 2.500,00
33901400-025 Diárias - civil 00 00 R\$ 500,00
33903000-026 Material de consumo 00 00 R\$ 4.080,00
33903900-027 Outros serviços de terceiros - pessoa jurídica 00 00 R\$ 3.060,00
0302.06.181.0190.2186 MANUT DO CONVENIO COM A POLIC MILIT SERV RP FTE DR R\$ 0,00
33903000-042 Material de consumo 00 00 R\$ 10.000,00
33903900-044 Outros serviços de terceiros - pessoa jurídica 00 00 R\$ 10.000,00
0302.28.122.0000.2192 COMPENS FINANC C/ SISTEMA FEDERAL DE PREV S FTE DR R\$ 0,00
31901300-050 Obrigações patronais 00 00 R\$ 12.500,00
0302.28.122.0000.2194 AMORTIZAÇÃO DA DÍVIDA FUNDADA INTERNA FTE DR R\$ 0,00
32902100-052 Juros sobre a dívida por contrato 00 00 R\$ 160.000,00
46907300-055 Correção Monet ou cambial da dívida contratada 00 00 R\$ 10.000,00
0501.12.361.0065.2047 MANUTENÇÃO DO ENSINO FUNDAMENTAL FTE DR R\$ 0,00
33901400-095 Diárias - civil 19 00 R\$ 5.000,00
0501.12.361.0065.2048 MANUT DOS PROFISSIONAIS DA EDUCAÇÃO BÁSICA FTE DR R\$ 0,00
31901100-100 Vencimentos e vantagens fixas - pessoal civil 18 00 R\$ 338.170,13
0501.12.361.0065.2058 MANUTENÇÃO DO TRANSPORTE ESCOLAR FTE DR R\$ 0,00
33903900-106 Outros serviços de terceiros - pessoa jurídica 01 00 R\$ 100.000,00
0501.12.364.0075.2064 AUXILIO NO TRANSPORTE ESCOLAR ENSINO SUP FTE DR R\$ 0,00
33504300-118 Subvenções sociais 01 00 R\$ 13.000,00
0501.12.367.0085.2067 TRANSFERENCIA RECURSOS FINANC PA ESC ENS FTE DR R\$ 0,00
33504300-128 Subvenções sociais 01 00 R\$ 12.000,00
0502.13.392.0095.2070 MANUTENÇÃO DAS ATIVIDADES DA CULTURA FTE DR R\$ 0,00
33903900-137 Outros serviços de terceiros - pessoa jurídica 00 00 R\$ 20.000,00
0503.27.812.0100.1077 CONTRUÇÃO E ADEQUAÇÃO CAMPOS DE FUTEBOL FTE DR R\$ 0,00
44905100-258 Obras e instalações 00 00 R\$ 50.000,00
0601.15.452.0120.2091 INDENIZAÇÃO TERRENOS PARA

ABERTURA DE VIAS FTE DR R\$ 0,00
33903900-179 Outros serviços de terceiros - pessoa jurídica 00 00 R\$ 10.000,00
0601.15.452.0120.1095 CONSTRUÇÃO DE PONTES EM VIAS URBANAS FTE DR R\$ 0,00
44905100-267 Obras e instalações 00 00 R\$ 120.000,00
0601.15.453.0135.2102 MANUT SISTEMA TRANSPORTE COLETIVO PASSAG FTE DR R\$ 0,00
33903900-195 Outros serviços de terceiros - pessoa jurídica 00 00 R\$ 22.000,00
0601.26.782.0145.2113 MANUT FABRICA DE ARTEFATOS DE CIMENTO FTE DR R\$ 0,00
33903000-202 Material de consumo 00 00 R\$ 15.000,00
1601.04.122.0010.2016 MANUTENÇÃO DA SECRETARIA DE PLANEJAMENTO FTE DR R\$ 0,00
31901100-235 Vencimentos e vantagens fixas - pessoal civil 00 00 R\$ 99.362,67
33903000-236 Material de consumo 00 00 R\$ 4.000,00
33903900-237 Outros serviços de terceiros - pessoa jurídica 00 00 R\$ 2.000,00
44905200-238 Equipamentos e material permanente 00 00 R\$ 4.000,00
1701.04.122.0055.2035 MANUT DA SECRETARIA DE DESENV ECONÔMICO FTE DR R\$ 0,00
31901100-239 Vencimentos e vantagens fixas - pessoal civil 00 00 R\$ 7.000,00
33901400-262 Diárias - civil 00 00 R\$ 3.370,00
33903000-240 Material de consumo 00 00 R\$ 1.013,20
33903900-241 Outros serviços de terceiros - pessoa jurídica 00 00 R\$ 1.334,00
44905200-242 Equipamentos e material permanente 89 00 R\$ 7.000,00
Total R\$ 1.390.000,00

Art. 3º Este Decreto entra em vigor na data de sua publicação.

Capinzal, SC, 20 de dezembro de 2012.
LEONIR BOARETTO
Prefeito de Capinzal

Registrado e publicado o presente Decreto na data supra.

EDSON ANTONIO CASSIANO
Secretário da Administração e Finanças

Termo Aditivo 002/2012 - Contrato Nº 0102/2010

TERMO ADITIVO 002/2012

CONTRATO Nº 0102/2010

Concorrência p/ Obras e Serviços de Engenharia Nº 000051/2010
PROCESSO LICITATÓRIO Nº 51/2010

CONTRATANTE: Município de Capinzal
CONTRATADA: FAST INDUSTRIA E COMERCIO LTDA

OBJETO: O Objeto do presente TERMO ADITIVO, é a prorrogação da vigência do contrato original, findando em 31/03/2013, conforme justificativas em anexo.

VALOR R\$: 0,00

VIGÊNCIA: 19/12/2012 ate 31/03/2013

Terno Aditivo 001/2012 - Contrato Nº 0140/2012

TERNO ADITIVO 001/2012

CONTRATO Nº 0140/2012

Tomada de Preço p/ Obras e Serviços de Engenharia Nº 000005/2012

PROCESSO LICITATÓRIO Nº 71/2012



CONTRATANTE: Município de Capinzal
CONTRATADA: R.I.COMERCIO MATERIAL DE CONSTRUCAO LTDA

OBJETO: O Objeto do presente TERMO ADITIVO, é a supressão de R\$ 49.684,06 (quarenta e nove mil seiscentos e oitenta e quatro reais e seis centavos), conforme planilhas e justificativa em anexo.
VALOR R\$: 49.684,06
VIGÊNCIA: 17/12/2012 ate 31/12/2012

SIMAE

Portaria N º 0085/2012/SIMAE-CAO

PORTARIA Nº 85/2012/SIMAE-CAO, de 20 de dezembro de 2012.
Nomeia Pregoeira e Equipe de Apoio, para procedimentos referentes à realização de licitação na modalidade pregão no SIMAE, na forma que especifica.

O DIRETOR DO SERVIÇO INTERMUNICIPAL DE ÁGUA E ESGOTO, de Capinzal e Ouro/SC, no uso de suas atribuições e de conformidade com a Lei Federal nº 10.520, de 17 de julho de 2002, Decretos Federais nº 5.450, de 31 de maio de 2005 e nº 5.504, de 05 de agosto de 2005 e Decreto Municipal nº 004, de 06 de janeiro de 2006,

RESOLVE:

Art. 1º Fica nomeada para exercer a função de Pregoeira, na realização de pregões no Serviço Intermunicipal de Água e Esgoto, autarquia dos municípios de Capinzal e Ouro/SC, para aquisição de bens e serviços comuns, a servidora Francieli Aparecida da Rosa, portadora do RG nº 11/C-3.563.335 e inscrita no CPF sob o nº 040.951.909-06.

Parágrafo único. Nas ausências e impedimentos da Pregoeira titular, será a mesma substituída pelo servidor nomeado como Membro Titular, Edilson dos Santos Vilarino, portador do RG nº 2.044.270.731 e inscrito no CPF sob o nº 017.459.929-36.

Art. 2º Ficam nomeados para atuarem como membros da Equipe de Apoio, em licitações na modalidade Pregão, os servidores: Edilson dos Santos Vilarino, portador do RG nº 2.044.270.731 e inscrito no CPF sob o nº 017.459.929-36; Elisabete Aparecida Machado portadora do RG nº 11/R2.147.870 e inscrita no CPF sob o nº 669.767.409-10; e Mariza Bressan R. de Moraes, portadora do RG nº 11/R2.140.055 e inscrita no CPF sob o nº 622.428.229-34.

Art. 3º A Pregoeira, ou substituto, fica autorizada a convocar, além dos membros da Equipe de Apoio, a depender da especificidade técnica do objeto ou da documentação apresentada, outros servidores da Autarquia, técnicos da área, para auxiliar na análise das propostas e documentos.

Art. 4º Esta Portaria entra em vigor a partir de 02 de janeiro de 2013.

Registre-se e Publique-se.

SIDNEI PENZO
Diretor Geral

Catanduvas

PREFEITURA

Lei Nº 2.389/2012 de 19 de Dezembro de 2012.

LEI Nº 2.389/2012 de 19 de dezembro de 2012.

"INCLUI DATA COMEMORATIVA DO DIA DA BÍBLIA NO CALENDÁRIO OFICIAL DO MUNICÍPIO DE CATANDUVAS-SC"

GISA APARECIDA GIACOMIN, Prefeita Municipal de Catanduvas-SC, no uso das atribuições legais que lhe confere, faz saber a todos os habitantes do Município, que o Legislativo Municipal aprovou e ela sanciona e promulga a seguinte LEI:

Art. 1º Fica incluída no Calendário Oficial do Município de Catanduvas/SC, a data comemorativa do Dia da Bíblia, instituído pela Lei Federal nº 10.335/2001, cuja celebração ocorre no segundo domingo do mês de dezembro.

Art. 2º Esta Lei entra em vigor na data de sua publicação.

Catanduvas-SC, 19 de dezembro de 2012.

GISA APARECIDA GIACOMIN
Prefeita Municipal

CLAUDINEI ANTONIO SELLA
Secretário Municipal de Administração

Registrada e publicada por esta Secretaria nesta data.

Extrato de Contrato FMAS Nº 0029/2012

ESTADO DE SANTA CATARINA
PREFEITURA MUNICIPAL DE CATANDUVAS
FUNDO MUNICIPAL DE ASSISTÊNCIA SOCIAL
EXTRATO DE CONTRATO FMAS Nº 0029/2012

Convite nº 0029/2012 (Processo Licitatório nº 0106/2012).

Objeto: Aquisição de brinquedos para distribuição gratuita, bem como o desenvolvimento do Fundo Municipal de Assistência Social.
CONTRATANTE: FUNDO MUNICIPAL DE ASSISTÊNCIA SOCIAL DE CATANDUVAS - SC.

CONTRATADO: COMERCIO DE CONFECÇÕES BONATINHO LTDA ME.

Valor global contratado: R\$ 27.829,00 (vinte e sete mil oitocentos e vinte e nove reais).

Prazo de vigência: 14 de dezembro de 2012 até o dia 31 de dezembro 2012.

Data e assinatura do contrato: 14 de dezembro de 2012.

ELIZETE CARDOSO DA SILVA
Secretária de Saúde.

PEGASO
Programa de Excelência na Gestão da Assistência Social

Chapadão do Lageado

PREFEITURA

Lei Nº 0564 de 19.12.12

ESTADO DE SANTA CATARINA
MUNICIPIO DE CHAPADÃO DO LAGEADO

LEI Nº 0564 DE 19.12.12

"ANULA E SUPLEMENTA DOTAÇÕES ORÇAMENTÁRIAS E DA OUTRAS PROVIDENCIAS".

O Prefeito do Município de Chapadão do Lageado, Estado de Santa Catarina. Faço saber a todos os habitantes deste Município, que a Câmara Municipal aprovou e eu sanciono a seguinte LEI:

Art. 1º Fica anulado a importância de R\$22.743,00 (vinte e dois mil e setecentos e quarenta e três reais), das seguintes dotações do orçamento vigente:

01- CAMARA DE VEREADORES

01- LEGISLATIVO

01 - PROCESSO LEGISLATIVO

031 - AÇÃO LEGISLATIVA

101 - RECURSOS ORDINARIOS

44900000 - APLICAÇÕES DIRETAS

1.001 - AQUISIÇÃO DE EQUIPAMENTOS DE INFORMATICA

R\$ 5.743,00

01- CAMARA DE VEREADORES

01- LEGISLATIVO

01 - PROCESSO LEGISLATIVO

031 - AÇÃO LEGISLATIVA

101 - RECURSOS ORDINARIOS

44900000 - APLICAÇÕES DIRETAS

2.001 - MANUTENÇÃO E FUNC. DA CAMARA DE VEREADORES

R\$ 2.500,00

01- CAMARA DE VEREADORES

01- LEGISLATIVO

01 - PROCESSO LEGISLATIVO

031 - AÇÃO LEGISLATIVA

101 - RECURSOS ORDINARIOS

33900000 - APLICAÇÕES DIRETAS

2.001 - MANUTENÇÃO E FUNC. DA CAMARA DE VEREADORES

R\$ 14.500,00

Art. 2º Por conta da anulação dos recursos constantes do art. 1º fica suplementado no valor de R\$ 22.743,00 (vinte e dois mil e setecentos e quarenta e três reais) as seguintes dotações do Orçamento Vigente:

01- CAMARA DE VEREADORES

01- LEGISLATIVO

01 - PROCESSO LEGISLATIVO

031 - AÇÃO LEGISLATIVA

101 - RECURSOS ORDINARIOS

31900000 - APLICAÇÕES DIRETAS

2.001 - MANUTENÇÃO DA CAMARA DE VEREADORES R\$ 22.143,00

01 - CAMARA DE VEREADORES

01- CAMARA DE VEREADORES

01- LEGISLATIVO

01 - PROCESSO LEGISLATIVO

031 - AÇÃO LEGISLATIVA

101 - RECURSOS ORDINARIOS

33500000 - APLICAÇÕES DIRETAS

2.001 - MANUTENÇÃO DA CAMARA DE VEREADORES R\$ 600,00

Art. 3º As despesas decorrentes da execução da presente Lei, correrão por conta de dotações próprias do orçamento vigente.

Art. 4º Esta lei entra em vigor na data de sua publicação, revoga as disposições em contrário.

Prefeitura do Município de Chapadão do Lageado,
19 de dezembro de 2012.

JOSÉ BRAULIO INÁCIO

Prefeito Municipal

Decreto Nº 89/2012

ESTADO DE SANTA CATARINA

PREFEITURA DO MUNICIPIO DE CHAPADAO DO LAGEADO

DECRETO Nº 89/2012

"ANULA E SUPLEMENTA DOTAÇÕES ORÇAMENTÁRIAS E DÁ OUTRAS PROVIDENCIAS".

O Prefeito do Município de Chapadão do Lageado, Estado de Santa Catarina, no uso de suas atribuições legais que lhe foram conferidas pela Lei nº 0543 de 19.12.2011 e de acordo com as disposições da Lei nº 0564 de 19.12.2012 ,

DECRETA:

Art. 1º Fica anulado a importância de R\$22.743,00 (vinte e dois mil e setecentos e quarenta e três reais), das seguintes dotações do orçamento vigente:

01- CAMARA DE VEREADORES

01- LEGISLATIVO

01 - PROCESSO LEGISLATIVO

031 - AÇÃO LEGISLATIVA

101 - RECURSOS ORDINARIOS

44900000 - APLICAÇÕES DIRETAS

1.001 - AQUISIÇÃO DE EQUIPAMENTOS DE INFORMATICA

R\$ 5.743,00

01- CAMARA DE VEREADORES

01- LEGISLATIVO

01 - PROCESSO LEGISLATIVO

031 - AÇÃO LEGISLATIVA

101 - RECURSOS ORDINARIOS

44900000 - APLICAÇÕES DIRETAS

2.001 - MANUTENÇÃO E FUNC. DA CAMARA DE VEREADORES

R\$ 2.500,00

01- CAMARA DE VEREADORES

01- LEGISLATIVO

01 - PROCESSO LEGISLATIVO

031 - AÇÃO LEGISLATIVA

101 - RECURSOS ORDINARIOS

33900000 - APLICAÇÕES DIRETAS

2.001 - MANUTENÇÃO E FUNC. DA CAMARA DE VEREADORES

R\$ 14.500,00

Art. 2º Por conta da anulação dos recursos constantes do art. 1º, fica suplementado no valor de R\$ 22.743,00 (vinte e dois mil e setecentos e quarenta e três reais) as seguintes dotações do Orçamento Vigente:

01- CAMARA DE VEREADORES

01- LEGISLATIVO

01 - PROCESSO LEGISLATIVO

031 - AÇÃO LEGISLATIVA

101 - RECURSOS ORDINARIOS

31900000 - APLICAÇÕES DIRETAS

2.001 - MANUTENÇÃO DA CAMARA DE VEREADORES R\$ 22.143,00

01 - CAMARA DE VEREADORES

01- CAMARA DE VEREADORES

01- LEGISLATIVO

01 - PROCESSO LEGISLATIVO

031 - AÇÃO LEGISLATIVA

101 - RECURSOS ORDINARIOS

33500000 - APLICAÇÕES DIRETAS

2.001 - MANUTENÇÃO DA CAMARA DE VEREADORES R\$ 600,00

Art.3º Este Decreto entra em vigor na data de sua publicação.

Art.4º Revogam-se as disposições em contrário.

Prefeitura do Município de Chapadão do Lageado,
19 de dezembro de 2012.

JOSE BRAULIO INACIO

Prefeito Municipal

CÂMARA MUNICIPAL

Decreto Legislativo Nº064 de 19 de Dezembro de 2012.

ESTADO DE SANTA CATARINA

CAMARA MUNICIPAL DE CHAPADÃO DO LAGEADO.

ARLINDO STEIN, Presidente da Câmara de Vereadores do Município de Chapadão do Lageado, Estado de Santa Catarina. Faço saber a todos os habitantes desse Município, que a Câmara de Vereadores aprovou e eu promulgo o seguinte:

DECRETO LEGISLATIVO Nº064 de 19 de dezembro de 2012.

"HOMOLOGA TERMO DE PRORROGAÇÃO DE PRAZO DO INCENTIVO ECONÔMICO CONCEDIDO A EMPRESA DEICATEX SERVIÇOS DE FACÇÃO LTDA ME.

ARLINDO STEIN, Presidente da Câmara de Vereadores de Chapadão do Lageado, Estado de Santa Catarina, no uso de suas atribuições legais e regimentais, faz saber a todos os habitantes deste Município, que a Câmara Municipal aprovou e eu Promulgo o seguinte:

DECRETO LEGISLATIVO

Art. 1º- Fica homologado o TERMO DE PRORROGAÇÃO DA CONCESSÃO DE INCENTIVOS FISCAIS, firmado no dia 04 de dezembro 2012 perdurando sua vigência pelo prazo de 03 (três anos), entre o Município de Chapadão do Lageado e a Empresa DICATEX Serviços de facção Ltda Me.

Parágrafo único. Faz parte integrante deste Decreto o Parecer da Comissão Municipal de Desenvolvimento Econômico.

Art. 2º- Este Decreto Legislativo entra em vigor na data de sua publicação.

Chapadão do Lageado, 19 de dezembro de 2012.

ARLINDO STEIN

Presidente

Portaria N027/2012

Estado de Santa Catarina

Câmara de Vereadores de Chapadão do Lageado

PORTARIA Nº027/2012 de 20/12/2012.

ARLINDO STEIN, Presidente da Câmara Municipal de Chapadão

do Lageado, Estado de Santa Catarina, no uso de suas atribuições legais e regimentais:

RESOLVE:

EXONERAR

FELIPE GUSTAVO SCHMIDT, ocupante do Cargo em Comissão de ASSESSOR LEGISLATIVO, nomeado pela Portaria Nº009 de 29 de fevereiro de 2012, na Câmara Municipal de Vereadores do Município de Chapadão do Lageado - SC, a partir do dia 26 de dezembro de 2012.

Esta Portaria entra em vigor na data de sua publicação e produzindo seus efeitos a partir do dia 26 (vinte e seis de dezembro) de 2012.

Câmara de Vereadores de Chapadão do Lageado,
20 de dezembro de 2012.

ARLINDO STEIN

Presidente

Portaria N028-2012

Estado de Santa Catarina

Câmara de Vereadores de Chapadão do Lageado

PORTARIA Nº028/2012 de 20/12/2012.

ARLINDO STEIN, Presidente da Câmara Municipal de Chapadão do Lageado, Estado de Santa Catarina, no uso de suas atribuições legais e regimentais:

RESOLVE:

EXONERAR

PRISCILA ROBERTA LEHMKUHL, ocupante do Cargo em Comissão de CHEFE DE DIVISÃO DE COMPRAS, CONTRATOS e LICITAÇÕES, nomeada pela Portaria Nº004 de 02 (dois) de fevereiro de 2012, na Câmara Municipal de Vereadores do Município de Chapadão do Lageado - SC, a partir do dia 26 de dezembro de 2012.

Esta Portaria entra em vigor na data de sua publicação e produzindo seus efeitos a partir do dia 26 (vinte e seis de dezembro) de 2012.

Câmara de Vereadores de Chapadão do Lageado,
20 de dezembro de 2012.

ARLINDO STEIN

Presidente



**VISÃO ESTRATÉGICA E
INTEGRAÇÃO GOVERNAMENTAL,
INOVAÇÃO DOS MODELOS DE GESTÃO**

**CENTROSUL – FLORIANÓPOLIS – SANTA CATARINA
28, 29 E 30 DE JANEIRO DE 2013**

Concórdia

PREFEITURA

Portaria Nº 18/2012, de 26 de Dezembro de 2012.

MUNICÍPIO DE CONCÓRDIA

FUNDAÇÃO MUNICIPAL DE ESPORTES

PORTARIA Nº 18/2012, DE 26 DE DEZEMBRO DE 2012.

O Superintendente da Fundação Municipal de Esportes, em exercício.

No uso das atribuições que lhe são conferidas pela Lei nº 2.289, de 20 de janeiro de 1989, no Estatuto da Fundação Municipal de Esportes - FMEC, aprovado pelo Decreto nº 2.382, de 4 de abril de 1989, c/c o disposto no art. 43, I, da Lei Complementar nº 90, de 27 de junho de 1994 e alterações.

RESOLVE:

Art. 1º Exonerar a servidora VIRGINIA PEREIRA AMADOR, do cargo de provimento em comissão de Chefe de Departamento, a partir de 31 de dezembro de 2012.

Art. 2º Esta Portaria entra em vigor na data de sua publicação.

Fundação Municipal de Esportes.

SILVIOMAR BERNARDI

Superintendente da Fundação Municipal de Esportes, em exercício

Portaria Nº 19/2012, de 26 de Dezembro de 2012.

MUNICÍPIO DE CONCÓRDIA

FUNDAÇÃO MUNICIPAL DE ESPORTES

PORTARIA Nº 19/2012, DE 26 DE DEZEMBRO DE 2012.

O Superintendente da Fundação Municipal de Esportes, em exercício.

No uso das atribuições que lhe são conferidas pela Lei nº 2.289, de 20 de janeiro de 1989, no Estatuto da Fundação Municipal de Esportes - FMEC, aprovado pelo Decreto nº 2.382, de 4 de abril de 1989, c/c o disposto no art. 43, I, da Lei Complementar nº 90, de 27 de junho de 1994 e alterações.

RESOLVE:

Art. 1º Exonerar a servidora ERCI LOHMANN EITELWEIN, do cargo de provimento em comissão de Encarregada de Seção, a partir de 31 de dezembro de 2012.

Art. 2º Esta Portaria entra em vigor na data de sua publicação.

Fundação Municipal de Esportes.

SILVIOMAR BERNARDI

Superintendente da Fundação Municipal de Esportes, em exercício

Portaria Nº 20/2012, de 26 de Dezembro de 2012.

MUNICÍPIO DE CONCÓRDIA

FUNDAÇÃO MUNICIPAL DE ESPORTES

PORTARIA Nº 20/2012, DE 26 DE DEZEMBRO DE 2012.

O Superintendente da Fundação Municipal de Esportes, em exercício.

No uso das atribuições que lhe são conferidas pela Lei nº 2.289, de 20 de janeiro de 1989, no Estatuto da Fundação Municipal de

Esportes - FMEC, aprovado pelo Decreto nº 2.382, de 4 de abril de 1989, c/c o disposto no art. 43, I, da Lei Complementar nº 90, de 27 de junho de 1994 e alterações.

RESOLVE:

Art. 1º Exonerar o servidor ITAMAR FRANCISCO FORNARI, do cargo de provimento em comissão de Encarregado de Seção, a partir de 31 de dezembro de 2012.

Art. 2º Esta Portaria entra em vigor na data de sua publicação.

Fundação Municipal de Esportes.

SILVIOMAR BERNARDI

Superintendente da Fundação Municipal de Esportes, em exercício

Portaria Nº 21/2012, de 26 de Dezembro de 2012.

MUNICÍPIO DE CONCÓRDIA

FUNDAÇÃO MUNICIPAL DE ESPORTES

PORTARIA Nº 21/2012, DE 26 DE DEZEMBRO DE 2012.

O Superintendente da Fundação Municipal de Esportes, em exercício.

No uso das atribuições que lhe são conferidas pela Lei nº 2.289, de 20 de janeiro de 1989, no Estatuto da Fundação Municipal de Esportes - FMEC, aprovado pelo Decreto nº 2.382, de 4 de abril de 1989, c/c o disposto no art. 43, I, da Lei Complementar nº 90, de 27 de junho de 1994 e alterações.

RESOLVE:

Art. 1º Exonerar o servidor JAIMIR SIQUEIRA, do cargo de provimento em comissão de Responsável de Setor, a partir de 31 de dezembro de 2012.

Art. 2º Esta Portaria entra em vigor na data de sua publicação.

Fundação Municipal de Esportes.

SILVIOMAR BERNARDI

Superintendente da Fundação Municipal de Esportes, em exercício

Portaria Nº 21/2012, de 26 de Dezembro de 2012.

MUNICÍPIO DE CONCÓRDIA

FUNDAÇÃO MUNICIPAL DE ESPORTES

PORTARIA Nº 21/2012, DE 26 DE DEZEMBRO DE 2012.

O Superintendente da Fundação Municipal de Esportes, em exercício.

No uso das atribuições que lhe são conferidas pela Lei nº 2.289, de 20 de janeiro de 1989, no Estatuto da Fundação Municipal de Esportes - FMEC, aprovado pelo Decreto nº 2.382, de 4 de abril de 1989, c/c o disposto no art. 43, I, da Lei Complementar nº 90, de 27 de junho de 1994 e alterações.

RESOLVE:

Art. 1º Exonerar o servidor JAIMIR SIQUEIRA, do cargo de provimento em comissão de Responsável de Setor, a partir de 31 de dezembro de 2012.

Art. 2º Esta Portaria entra em vigor na data de sua publicação.

Fundação Municipal de Esportes.

SILVIOMAR BERNARDI

Superintendente da Fundação Municipal de Esportes, em exercício

Portaria Nº 22/2012, de 26 de Dezembro de 2012.

MUNICÍPIO DE CONCÓRDIA

FUNDAÇÃO MUNICIPAL DE ESPORTES

PORTARIA Nº 22/2012, DE 26 DE DEZEMBRO DE 2012.

O Superintendente da Fundação Municipal de Esportes, em exercício.

No uso das atribuições que lhe são conferidas pela Lei nº 2.289, de 20 de janeiro de 1989, no Estatuto da Fundação Municipal de Esportes - FMEC, aprovado pelo Decreto nº 2.382, de 4 de abril de 1989, c/c o disposto no art. 43, I, da Lei Complementar nº 90, de 27 de junho de 1994 e alterações.

RESOLVE:

Art. 1º Exonerar o servidor LAURI ANTONIO LORENZETT, do cargo de provimento em comissão de Encarregado de Seção, a partir de 31 de dezembro de 2012.

Art. 2º Esta Portaria entra em vigor na data de sua publicação.

Fundação Municipal de Esportes.

SILVIOMAR BERNARDI

Superintendente da Fundação Municipal de Esportes, em exercício

Portaria Nº 23/2012, de 26 de Dezembro de 2012.

MUNICÍPIO DE CONCÓRDIA

FUNDAÇÃO MUNICIPAL DE ESPORTES

PORTARIA Nº 23/2012, DE 26 DE DEZEMBRO DE 2012.

O Superintendente da Fundação Municipal de Esportes, em exercício.

No uso das atribuições que lhe são conferidas pela Lei nº 2.289, de 20 de janeiro de 1989, no Estatuto da Fundação Municipal de Esportes - FMEC, aprovado pelo Decreto nº 2.382, de 4 de abril de 1989, c/c o disposto no art. 43, I, da Lei Complementar nº 90, de 27 de junho de 1994 e alterações.

RESOLVE:

Art. 1º Exonerar o servidor LUIS CLAUDIO SALUSTIANO DA SILVA, do cargo de provimento em comissão de Responsável de Setor, a partir de 31 de dezembro de 2012.

Art. 2º Esta Portaria entra em vigor na data de sua publicação.

Fundação Municipal de Esportes.

SILVIOMAR BERNARDI

Superintendente da Fundação Municipal de Esportes, em exercício

Portaria Nº 24/2012, de 26 de Dezembro de 2012.

MUNICÍPIO DE CONCÓRDIA

FUNDAÇÃO MUNICIPAL DE ESPORTES

PORTARIA Nº 24/2012, DE 26 DE DEZEMBRO DE 2012.

O Superintendente da Fundação Municipal de Esportes, em exercício.

No uso das atribuições que lhe são conferidas pela Lei nº 2.289, de 20 de janeiro de 1989, no Estatuto da Fundação Municipal de Esportes - FMEC, aprovado pelo Decreto nº 2.382, de 4 de abril de 1989, c/c o disposto no art. 43, I, da Lei Complementar nº 90, de 27 de junho de 1994 e alterações.

RESOLVE:

Art. 1º Exonerar o servidor ROBERTO DEL POZZO, do cargo de

provimento em comissão de Responsável de Setor, a partir de 31 de dezembro de 2012.

Art. 2º Esta Portaria entra em vigor na data de sua publicação.

Fundação Municipal de Esportes.

SILVIOMAR BERNARDI

Superintendente da Fundação Municipal de Esportes, em exercício

Portaria Nº 25/2012, de 26 de Dezembro de 2012.

MUNICÍPIO DE CONCÓRDIA

FUNDAÇÃO MUNICIPAL DE ESPORTES

PORTARIA Nº 25/2012, DE 26 DE DEZEMBRO DE 2012.

O Superintendente da Fundação Municipal de Esportes, em exercício.

No uso das atribuições que lhe são conferidas pela Lei nº 2.289, de 20 de janeiro de 1989, no Estatuto da Fundação Municipal de Esportes - FMEC, aprovado pelo Decreto nº 2.382, de 4 de abril de 1989, c/c o disposto no art. 43, I, da Lei Complementar nº 90, de 27 de junho de 1994 e alterações.

RESOLVE:

Art. 1º Exonerar o servidor AURI JOSE GOTTSCHALK, do cargo de provimento em comissão de Responsável de Setor, a partir de 31 de dezembro de 2012.

Art. 2º Esta Portaria entra em vigor na data de sua publicação.

Fundação Municipal de Esportes.

SILVIOMAR BERNARDI

Superintendente da Fundação Municipal de Esportes, em exercício

Portaria Nº 26/2012, de 26 de Dezembro de 2012.

MUNICÍPIO DE CONCÓRDIA

FUNDAÇÃO MUNICIPAL DE ESPORTES

PORTARIA Nº 26/2012, DE 26 DE DEZEMBRO DE 2012.

O Superintendente da Fundação Municipal de Esportes, em exercício.

No uso das atribuições que lhe são conferidas pela Lei nº 2.289, de 20 de janeiro de 1989 e pelo Estatuto da Fundação Municipal de Esportes - FMEC, aprovado pelo Decreto nº 2.382, de 4 de abril de 1989.

RESOLVE:

Art. 1º Revogar, a partir de 31 de dezembro de 2012, as Portarias nºs. 6/2011, de 18 de fevereiro de 2011; 24/2011, de 19 de outubro de 2011; 7/2012, de 21 de março de 2012; 8/2012, de 21 de março de 2012 e 10/2012, de 31 de maio de 2012, que concedem gratificação a servidores municipais que atuam na Fundação Municipal de Esportes.

Art. 2º Esta Portaria entra em vigor na data de sua publicação.

Fundação Municipal de Esportes.

SILVIOMAR BERNARDI

Superintendente da Fundação Municipal de Esportes, em exercício

Extrato de Ratificação de Dispensa de Licitação Nº 49/2012 - PMC

MUNICIPAL DE CONCÓRDIA - SC

EXTRATO DE RATIFICAÇÃO DE DISPENSA DE LICITAÇÃO Nº

49/2012 - PMC

O Secretário Municipal Educação, torna público que ratificou o ato da Senhora Neusa Terezinha S. Gugel, Diretora Administrativa, que declarou dispensável a licitação, nos termos do inciso I c/c IV do artigo 24 da Lei Federal nº 8.666/1993 e posteriores alterações, para contratação de empresa do ramo de engenharia e/ou construção civil, para execução de obra em regime de empreitada global (material e mão de obra) para reparos na EBM Santa Cruz, devido a danos causados por fenômeno climático, em favor de: PAULO ANTONIO BALBINOT - ME, no valor de R\$ 8.959,04 (oito mil, novecentos e cinquenta e nove reais e quatro centavos).

Concórdia, SC, 21 de dezembro de 2012.
SANTO HERMINIO DE LUCA
Secretário Municipal de Educação

Extrato do Resultado da Habilitação Tomada de Preços Nº 71/2012 - PMC
MUNICÍPIO DE CONCÓRDIA
TOMADA DE PREÇOS Nº 71/2012 - PMC

Objeto: Contratação de empresa do ramo de engenharia e/ou construção civil, para execução de obra em regime de empreitada por preço unitário (material e mão de obra) de drenagem pluvial e pavimentação asfáltica da Rua Vitória, localizada no Bairro Guilherme Reich, neste Município, de acordo com o Memorial Descritivo e Projeto Básico, constantes no Anexo "D" do Edital.
EXTRATO DO RESULTADO DA HABILITAÇÃO

Em cumprimento ao disposto no §1º, artigo 109, da Lei Federal nº 8.666/1993, e posteriores alterações, torna-se público o resultado do julgamento da fase de habilitação da licitação em epígrafe, nos seguintes termos, as licitantes: DALLAGNOL ENGENHARIA DE OBRAS LTDA e BALBINOT TERRAPLANAGEM, PAVIMENTAÇÃO E OBRAS LTDA - EPP, foram julgadas HABILITADAS. Outrossim, ficam as licitantes participantes notificadas que dentro do prazo de 5 (cinco) dias úteis, contados da data da publicação deste extrato, a Comissão Permanente de Licitações dará vistas ao respectivo processo licitatório as proponentes participantes, para se tiver interesse, interpor recurso. Não havendo interposição de recursos ficam as licitantes habilitadas desde já convocadas a participar da sessão de abertura de seus Envelopes nº 02 - Propostas de Preços, no dia 07 (sete) de janeiro de 2013, às 08:30 (oito horas e trinta minutos), na Sala de Licitações da Prefeitura de Concórdia, situada à Rua Leonel Mosele, 62, 1º andar, Centro.

Concórdia, SC, 21 de dezembro de 2012.
CAMILA CRISTINA M. V. NOGUEIRA
Presidente da C.P.L, em exercício

Edital de Notificação Salário Educação
MUNICÍPIO DE CONCÓRDIA
EDITAL DE NOTIFICAÇÃO

Em cumprimento ao disposto na Lei nº 9.452, de 20 de março de 1997, notificamos os partidos políticos, os sindicatos de trabalhadores e as entidades empresariais com sede neste Município, a liberação de recursos proveniente do SALÁRIO EDUCAÇÃO, no valor de R\$ 184.491,97 (cento e oitenta e quatro mil quatrocentos e noventa e um reais e noventa e sete centavos).

Concórdia SC, 21 de dezembro de 2012.
ELENICE EVA ZORTÉA RÉGIO MARQUES
Diretora Financeira

Cordilheira Alta

PREFEITURA

Portaria Nº 515/2012

PORTARIA N.º 515/2012, DE 17 DE DEZEMBRO DE 2012
CONCEDE LICENÇA A SERVIDORA MUNICIPAL, PARA ACOMPANHAMENTO DE TRATAMENTO DE SAÚDE DO FILHO E DÁ OUTRAS PROVIDÊNCIAS.

RIBAMAR ALEXANDRE ASSONALIO, Prefeito Municipal de Cordilheira Alta, Estado de Santa Catarina, no uso de suas atribuições Legais, em especial o Art. 70 da Lei Orgânica do Município e Art. 70 e 71 da Lei Complementar nº 018/2001.

RESOLVE:

Art. 1º - Conceder 05 (cinco) dias de licença para acompanhamento de tratamento de saúde do filho, a Servidora Municipal, Sra. ILVANIA CHIESA, ocupante do cargo de Auxiliar de Serviços Gerais, lotada na Secretaria Municipal de Educação, de acordo com atestado médico em anexo.

Art. 2º - Esta Portaria entra em vigor na data de sua publicação.

Art. 3º - Revogam as disposições em contrário.

Cordilheira Alta, SC, 17 de dezembro de 2012.
RIBAMAR ALEXANDRE ASSONALIO
Prefeito Municipal

Registrado e Publicado em data supra.

Portaria Nº 516/2012

PORTARIA N.º 516/2012, DE 17 DE DEZEMBRO DE 2012
CONCEDE LICENÇA A SERVIDORA MUNICIPAL, PARA ACOMPANHAMENTO DE TRATAMENTO DE SAÚDE DO CÔNJUGE E DÁ OUTRAS PROVIDÊNCIAS.

RIBAMAR ALEXANDRE ASSONALIO, Prefeito Municipal de Cordilheira Alta, Estado de Santa Catarina, no uso de suas atribuições Legais, em especial o Art. 70 da Lei Orgânica do Município e Art. 70 e 71 da Lei Complementar nº 018/2001.

RESOLVE:

Art. 1º - Conceder 05 (cinco) dias de licença para acompanhamento de tratamento de saúde do cônjuge, a Servidora Municipal, Sra. JULIANA BREANCINI, ocupante do cargo de Professora, lotada na Secretaria Municipal de Educação, de acordo com atestado médico em anexo.

Art. 2º - Esta Portaria entra em vigor na data de sua publicação.

Art. 3º - Revogam as disposições em contrário.

Cordilheira Alta, SC, 17 de dezembro de 2012.
RIBAMAR ALEXANDRE ASSONALIO
Prefeito Municipal

Registrado e Publicado em data supra.

Portaria Nº 517/2012

PORTARIA N.º 517/2012, DE 17 DE DEZEMBRO DE 2012
"CONCEDE LICENÇA A SERVIDORA MUNICIPAL PARA TRATAMENTO DE SAÚDE E DÁ OUTRAS PROVIDÊNCIAS."

RIBAMAR ALEXANDRE ASSONALIO, Prefeito Municipal de Cordilheira Alta, Estado de Santa Catarina, no uso de suas atribuições Legais, em especial o Art. 70 da Lei Orgânica do Município e o Decreto nº 067/2010:

RESOLVE:

Art. 1º. Conceder 04 (quatro) dias de licença para tratamento de saúde, a Servidora Municipal, Sra. ALINE BREANSINI, ocupante do cargo de Agente Comunitário de Saúde, lotada na Secretaria Municipal de Saúde e Assistência Social, de acordo com atestado médico em anexo.

Art. 2º. Esta Portaria entra em vigor na data de sua publicação.

Art. 3º. Revogam as disposições em contrário.

Cordilheira Alta, SC, 17 de dezembro de 2012.

RIBAMAR ALEXANDRE ASSONALIO
Prefeito Municipal

Registrada e Publicada em data supra.

Corupá

PREFEITURA

Portaria Nº 2122/12 - Exonera o Sr. Luiz Alberto Wiese do Cargo de Controlador Interno.

PORTARIA Nº 2122/12

EXONERA O SR. LUIZ ALBERTO WIESE DO CARGO DE CONTROLADOR INTERNO.

CARLOS DIETER WERNER, Prefeito Municipal de Corupá, Estado de Santa Catarina, no uso e exercício de suas funções e de conformidade com o que preceitua a Lei Orgânica Municipal em seu inciso VII do artigo 66, combinando com a Lei Complementar nº 014/09, de 15 de dezembro de 2009,

RESOLVE:

Art. 1º - Exonerar o Sr. LUIZ ALBERTO WIESE do cargo em Comissão de Controlador Interno, nomeado pela Portaria nº 469/10, de 04 de janeiro de 2010.

Art. 2º - Esta portaria entra em vigor no dia 31 de dezembro de 2012, revogadas as disposições em contrário.

Gabinete do Prefeito Municipal de Corupá,
20 de dezembro de 2012.
CARLOS DIETER WERNER
Prefeito Municipal

Publicada e Registrada na Forma da Lei nº 1.891 de 10 de Março de 2009.

Portaria Nº 2123/2012 - Nomeia Advogado Para Defesa do Servidor Público Adolar Oestereich e Dá Outras Providências.

PORTARIA Nº 2123/2012

NOMEIA ADVOGADO PARA DEFESA DO SERVIDOR PÚBLICO ADOLAR OESTEREICH E DÁ OUTRAS PROVIDÊNCIAS.

CARLOS DIETER WERNER, Prefeito Municipal de Corupá, Estado de Santa Catarina, no uso e exercício de suas funções e de conformidade com o que preceitua a Lei Orgânica Municipal em

seu inciso VII do artigo 66, combinando com a Lei Complementar nº 014/09 de 15 de dezembro de 2009, bem como a solicitação do servidor indiciado, realizada pessoalmente, constatando-se a hipossuficiência financeira para contratar defensor para o caso,

RESOLVE:

Art.1º - DESIGNAR o advogado Mauri Edgar Padilha de Lima, OAB n. 28541 (lotado no Município com matrícula n. 827601), nos moldes do artigo 204 da Lei Complementar Municipal n. 014/2009, para representar o servidor público municipal, Sr. Adolar Oestereich, nos autos do Processo Administrativo Disciplinar Sumário n. 006/12, conduzido pela Comissão Processante, designada pela Portaria nº 2108, de 05 de dezembro de 2012, publicada no Diário Oficial do Estado de Santa Catarina nº 1135, de 10 de dezembro de 2012, do Sr. Prefeito Municipal de Corupá/SC, bem como apresentar, no prazo de 10 (dez) dias, defesa prévia, de acordo com o disposto no artigo 5º, inciso LV da Constituição Federal de 1988, bem como nos artigos 187 e 196 da Lei Orgânica do Município de Corupá/SC - Lei Complementar n. 014/2009.

Art. 2º. Para bem cumprir as suas atribuições, o advogado supra designado terá acesso a toda documentação necessária à elucidação dos fatos, bem como deverá acompanhar todos os procedimentos legais do Processo Administrativo Disciplinar Sumário n. 006/12.

Art. 3º. Esta portaria entra em vigor na data de sua publicação.

Gabinete do Prefeito Municipal de Corupá/SC,
20 de dezembro de 2012.
CARLOS DIETER WERNER
Prefeito Municipal de Corupá

Edital de Convocação Para Apresentação de Documentos Nº 020/2012

EDITAL DE CONVOCAÇÃO PARA APRESENTAÇÃO

DE DOCUMENTOS Nº 020/2012

(Edital de Concurso Público nº 001/2011)

CARLOS DIETER WERNER, Prefeito Municipal de Corupá, Estado de Santa Catarina, no uso e exercício de suas atribuições legais, em atendimento ao Edital de Concurso Público nº 001/2011 e com fundamento no que lhe faculta a Lei Complementar Municipal nº. 014 de 15 de dezembro de 2009, resolve tornar Público:

Fica convocada a candidata abaixo relacionada, aprovada na etapa de prova escrita, bem como no exame médico do concurso público de que trata o respectivo Edital, à comparecer no prazo de 07 (sete) dias, contados da data de publicação deste, ao Setor de Recursos Humanos da Prefeitura Municipal de Corupá, Avenida Getúlio Vargas, nº. 443 nesta Cidade, para apresentar os documentos de que trata o presente edital, no horário de funcionamento da Prefeitura Municipal.

Cargo	Nome	Situação
Merendeira	Rosemeri Pinheiro	Apta

A aprovada no Concurso, ora convocada deverá apresentar a seguinte documentação para efeito de nomeação e posse:

- I. Comprovante de escolaridade e/ou habilitação exigida para o cargo (cópia autenticada em cartório), com o competente registro no órgão fiscalizador do exercício profissional, se for o caso;
- II. Prova de aptidão física e mental para o exercício do cargo, mediante atestado fornecido por médico oficial;
- III. Declaração de bens que constituem seu patrimônio;
- IV. Declaração de que a posse do cargo não implica em acumulação proibida de cargo, emprego ou função pública;
- V. Declaração de não ter sofrido no exercício da Função Pública as

penalidades disciplinares;

VI. Cópia dos seguintes documentos de identificação pessoal, necessários ao registro funcional no serviço público municipal:

- Prova de identidade;
- Certificado de reservista, para candidatos do sexo masculino;
- CPF;
- Título de eleitor e comprovante de quitação eleitoral;
- Comprovar idade mínima de 18 anos;
- Uma foto 3x4;
- Certidão de Nascimento ou Casamento;
- Carteira de Trabalho com inscrição no PIS/PASEP;
- Folha Corrida Judicial;
- Certidão de Nascimento dos filhos menores de 14 anos;
- Outros documentos exigidos por Lei, que venham a ser exigidos pelo setor de recursos humanos do município;

VII. O candidato, mesmo aprovado no concurso, será eliminado do mesmo se não apresentar os documentos constantes deste capítulo, no ato da posse.

O candidato que não comparecer para apresentação da documentação acima descrita, dentro do prazo estabelecido de 07 (sete) dias, será considerado desistente e eliminado, sendo substituído pelo próximo aprovado, obedecida à ordem de classificação.

Este Edital entrará em vigor na data de sua publicação.

Gabinete do Prefeito do Município de Corupá, Estado de Santa Catarina, aos 21 dias do mês de dezembro de 2012.

CARLOS DIETER WERNER

Prefeito Municipal

SANDRO ROGÉRIO GLATZ

Secretário Municipal De Administração E Fazenda

Curitibanos

PREFEITURA

Edital de Pregão Presencial Nº 101/2012.

EDITAL DE PREGÃO PRESENCIAL Nº 101/2012.

O FUNDO MUNICIPAL DE EDUCAÇÃO DE Curitibanos, neste ato representado por sua presidente e por intermédio de seu Pregoeiro e sua Equipe de Apoio torna público que se encontra aberta licitação na modalidade de PREGÃO PRESENCIAL, com julgamento Pelo Menor Preço por lote, regida pela Lei Federal 10.520/02, Lei complementar 123/2006, Decretos Municipais 3.524/2007 e 3.525/2007 e pela Lei Federal nº 8.666/93, entre outros dispositivos legais aplicados a espécie, com o fim específico de escolher a proposta mais vantajosa a esta administração, para PRESTAÇÃO DE SERVIÇOS DE TRANSPORTE ESCOLAR DE ALUNOS DA REDE MUNICIPAL E ESTADUAL DE ENSINO DO MUNICÍPIO DE Curitibanos, COM RECURSOS ESTADUAL, FEDERAL, FUNDEB E RECURSOS PRÓPRIOS, CONFORME ANEXO I DO PRESENTE EDITAL, NO PERÍODO DE FEVEREIRO A DEZEMBRO DE 2013. Os interessados em participar do certame deverão entregar o envelope contendo a Proposta de Preços e o envelope contendo a Documentação de Habilitação até as 17:00 horas do dia 23/01/2013, no protocolo central, na Prefeitura Municipal de Curitibanos, localizada na rua Cel. Vidal Ramos, 860, Centro, Curitibanos/ SC, não sendo autorizado qualquer outro tipo de protocolo.

A partir das 14:00 horas do dia 24/01/2013, será realizada sessão pública para a classificação das propostas e em seguida a fase de lances das propostas classificadas e abertura da Documentação de Habilitação, na Secretaria Municipal de Educação e Cultura, localizada na Rua Marcos Gonçalves de Farias 427, Bairro São José,

Curitibanos/ SC.

O inteiro teor deste ato convocatório e de seus anexos encontra-se à disposição dos interessados que o solicitarem no Setor de Licitações e Contratos da Prefeitura de Curitibanos, sito a rua Cel. Vidal Ramos, 860, Centro, no horário de expediente e na página da Prefeitura www.curitibanos.sc.gov.br.

Curitibanos, 18 de dezembro de 2012.

CRISTINA MARIA AGOSTINI MORAES EHRHRT

Presidente do Fundo

ADAILTON ALVES

Pregoeiro

Edital de Pregão Presencial Para Registro de Preço Nº 95/2012.

EDITAL DE PREGÃO PRESENCIAL PARA REGISTRO DE PREÇO Nº 95/2012.

O Fundo Municipal de Educação Curitibanos, por intermédio de seu Pregoeiro e sua Equipe de Apoio torna público que se encontra aberta licitação na modalidade de PREGÃO PRESENCIAL, com julgamento Pelo Menor Preço por item, regida pela Lei Federal 10.520/02, pela Lei 8.666/93, entre outros dispositivos legais aplicados a espécie, com o fim específico de escolher a proposta mais vantajosa a esta administração, para AQUISIÇÃO DE PEÇAS PARA REPOSIÇÃO E SERVIÇOS PARA FOTOCOPIADORES DOS NÚCLEOS MUNICIPAIS DE EDUCAÇÃO E SECRETARIA MUNICIPAL DE EDUCAÇÃO E CULTURA, PELO PERÍODO DE 05/01/2013 A 30/06/2013, CONFORME DESCRIÇÃO DOS ITENS NO ANEXO 1 DESTA EDITAL. Os interessados em participar do certame deverão entregar o envelope contendo a Proposta de Preços e o envelope contendo a Documentação de Habilitação até as 17:00 horas do dia 15/01/2013, no Protocolo Central da Prefeitura Municipal de Curitibanos, sito a Rua Cel. Vidal Ramos, 860, não sendo autorizado qualquer outra forma de protocolo.

A partir das 17:30 horas do dia 15/01/2013, será realizada sessão pública para a classificação das propostas e em seguida a fase de lances das propostas classificadas.

Curitibanos, 10 de dezembro de 2012.

CRISTINA MARIA AGOSTINI MORAES EHRHRT

Presidente do Fundo

ADAILTON ALVES

Pregoeiro



Programa de
Gestão de Obras

Programa de Gestão de Obras:
um sistema para ajudar quem constrói o Brasil

www.ciga.sc.gov.br



DOM/SC

ASSINADO DIGITALMENTE

www.diariomunicipal.sc.gov.br

Cronograma de Desembolso Mensal da Despesa Para o Exercício de 2013**ESTADO DE SANTA CATARINA****MUNICÍPIO DE CURITIBANOS****ORÇAMENTO CONSOLIDADO - LEI MUNICIPAL Nº. 4.919/2012****CRONOGRAMA DE DESEMBOLSO MENSAL DA DESPESA PARA O EXERCÍCIO DE 2013**

FUNÇÕES	MÊS 01	MÊS 02	MÊS 03	MÊS 04	MÊS 05	MÊS 06	MÊS 07	MÊS 08	MÊS 09	MÊS 10	MÊS 11	MÊS 12	TOTAL
LEGISLATIVA	207.107,00	175.000,00	175.000,00	175.000,00	175.000,00	175.000,00	175.000,00	175.000,00	175.000,00	175.000,00	175.000,00	175.000,00	2.132.107,00
ADMINISTRAÇÃO	478.700,00	578.100,00	822.000,00	803.900,00	758.700,00	749.700,00	812.900,00	722.600,00	767.800,00	740.700,00	776.800,00	1.021.436,00	9.033.336,00
SAÚDE	763.200,00	921.600,00	1.310.400,00	1.281.600,00	1.209.600,00	1.195.200,00	1.296.000,00	1.152.000,00	1.224.000,00	1.180.800,00	1.238.400,00	1.635.283,00	14.408.083,00
EDUCAÇÃO	1.007.000,00	1.216.000,00	1.729.000,00	1.691.000,00	1.596.000,00	1.577.000,00	1.710.000,00	1.520.000,00	1.615.000,00	1.558.000,00	1.634.000,00	2.189.733,00	19.042.733,00
CULTURA	33.800,00	40.800,00	58.000,00	56.700,00	53.500,00	52.900,00	57.400,00	51.000,00	54.200,00	52.300,00	54.800,00	73.480,00	638.880,00
URBANISMO	268.700,00	324.400,00	461.300,00	451.200,00	425.800,00	420.800,00	456.300,00	405.600,00	430.900,00	415.700,00	436.000,00	573.639,00	5.070.339,00
SANEAMENTO				15.000,00		15.000,00		15.000,00					45.000,00
GESTÃO AMBIENTAL	37.400,00	45.100,00	64.200,00	62.800,00	59.300,00	58.600,00	63.500,00	56.400,00	60.000,00	57.800,00	60.700,00	81.005,00	706.805,00
AGRICULTURA	101.700,00	122.800,00	174.700,00	170.800,00	161.200,00	159.300,00	172.800,00	153.600,00	163.200,00	157.400,00	165.100,00	217.512,00	1.920.112,00
INDÚSTRIA	32.000,00	38.700,00	55.000,00	53.800,00	50.800,00	50.200,00	54.400,00	48.400,00	51.400,00	49.600,00	52.000,00	68.727,00	605.027,00
COMÉRCIO E SERVIÇO		10.000,00		10.000,00		10.000,00		10.000,00		5.000,00			45.000,00
ENERGIA	146.000,00	146.000,00	146.000,00	146.000,00	146.000,00	146.000,00	146.000,00	146.000,00	146.000,00	146.000,00	146.000,00	150.920,00	1.756.920,00
TRANSPORTES	46.900,00	46.900,00	46.900,00	46.900,00	46.900,00	46.900,00	46.900,00	46.900,00	46.900,00	46.900,00	46.900,00	47.200,00	563.100,00
DESPORTO E LAZER	62.100,00	75.000,00	106.700,00	104.400,00	98.500,00	97.400,00	105.500,00	93.800,00	99.700,00	96.100,00	100.800,00	133.653,00	1.173.653,00
ENCARGOS ESPECIAIS	152.000,00	152.000,00	152.000,00	152.000,00	152.000,00	152.000,00	152.000,00	152.000,00	152.000,00	152.000,00	152.000,00	160.900,00	1.832.900,00
PREVIDÊNCIA SOCIAL	248.900,00	300.600,00	427.500,00	418.100,00	394.600,00	389.900,00	422.800,00	375.800,00	399.300,00	385.200,00	404.000,00	531.537,00	4.698.237,00
ASSISTÊNCIA SOCIAL	113.900,00	137.600,00	195.600,00	191.300,00	180.600,00	178.400,00	193.500,00	172.000,00	182.700,00	176.300,00	184.900,00	243.311,00	2.150.111,00
SEGURANÇA PÚBLICA	149.700,00	149.700,00	149.700,00	149.700,00	149.700,00	149.700,00	149.700,00	149.700,00	149.700,00	149.700,00	149.700,00	150.903,00	1.797.603,00
HABITAÇÃO		10.000,00		10.000,00		10.000,00		10.000,00		10.000,00		7.500,00	57.500,00
TOTAL DESEMBOLSO	3.849.107,00	4.490.300,00	6.074.000,00	5.990.200,00	5.658.200,00	5.634.000,00	6.014.700,00	5.455.800,00	5.717.800,00	5.554.500,00	5.777.100,00	7.461.739,00	67.677.446,00
RES. P/ SUPERÁVIT	152.250,00	152.250,00	152.250,00	152.250,00	152.250,00	152.250,00	152.250,00	152.250,00	152.250,00	152.250,00	152.250,00	152.997,00	1.827.747,00
TOTAL GERAL	4.001.357,00	4.642.550,00	6.226.250,00	6.142.450,00	5.810.450,00	5.786.250,00	6.166.950,00	5.608.050,00	5.870.050,00	5.706.750,00	5.929.350,00	7.614.736,00	69.505.193,00

Curitibanos, 20 de Dezembro de 2012.

WANDERLEY TEODORO AGOSTINI
PREFEITO MUNICIPAL

EDSON TADEU BROCARDO
SECRETÁRIO DE ADMINISTRAÇÃO

FLAVIO LUIZ ZILIO
CONTADOR CRC 20710-0

ESTADO DE SANTA CATARINA**MUNICÍPIO DE CURITIBANOS****ORÇAMENTO CONSOLIDADO - LEI MUNICIPAL Nº. 4.919/2012*****DESDOBRAMENTO DA RECEITA EM METAS BIMESTRAIS DE ARRECAÇÃO - EXERCÍCIO DE 2013***

DESCRIÇÃO DA RECEITA	1º BIMESTRE	2º BIMESTRE	3º BIMESTRE	4º BIMESTRE	5º BIMESTRE	6º BIMESTRE	TOTAL
RECEITA TRIBUTÁRIA	1.350.200,00	1.510.000,00	1.473.000,00	1.540.000,00	1.595.000,00	1.974.379,00	9.442.579,00
RECEITAS DE CONTRIBUIÇÕES	476.300,00	532.900,00	519.600,00	542.900,00	562.900,00	696.163,00	3.330.763,00
RECEITA PATRIMONIAL	144.400,00	161.500,00	157.500,00	164.600,00	170.600,00	211.229,00	1.009.829,00
TRANSFERENCIAS CORRENTES	6.700.000,00	7.500.000,00	7.300.000,00	7.600.000,00	7.900.000,00	9.818.056,00	46.818.056,00
OUTRAS RECEITAS CORRENTES	574.000,00	642.000,00	626.000,00	654.200,00	678.300,00	839.891,00	4.014.391,00
RECEITAS DE CAPITAL		30.000,00	60.000,00	60.000,00	60.000,00	68.170,00	278.170,00
RECEITAS CORRENTES INTRA-ORÇAMENTÁRIAS	659.400,00	737.700,00	719.300,00	751.600,00	779.200,00	964.205,00	4.611.405,00
TOTAL	9.904.300,00	11.114.100,00	10.855.400,00	11.313.300,00	11.746.000,00	14.572.093,00	69.505.193,00

Curitibanos, 20 de Dezembro de 2012.

WANDERLEY TEODORO AGOSTINI
PREFEITO MUNICIPAL

EDSON TADEU BROCARDO
SECRETÁRIO DE ADMINISTRAÇÃO

FLAVIO LUIZ ZILIO
CONTADOR CRC 20710-0

Erval Velho

PREFEITURA

Lei 1319/2012

LEI nº 1319, de 13 de dezembro de 2012.

TORNA O PROJETO "ABRINDO CAMINHOS" QUE FOI CRIADO PELA LEI Nº 1.125 DE 16 DE MARÇO DE 2007 PERMANENTE.

LENITA DADALT FONTANA, Prefeita Municipal de Erval Velho - Santa Catarina, faz saber a todos os habitantes deste Município que a Câmara Municipal de Vereadores aprovou e fica por mim sancionada a seguinte LEI:

Artigo 1º O Projeto "Abrindo Caminhos" criado pela lei nº 1.125 de 16 de março de 2007 com a disciplina e programa previstos na citada Lei e seus anexos, inicialmente provisório por disposição do artigo 1º, torna-se programa permanente no Município de Erval Velho, a partir de 01 de março de 2011, pela verificação da permanência da demanda.

Artigo 2º - As despesas decorrentes com a execução desta Lei correrão à conta das dotações orçamentárias próprias e vigentes.

Artigo 3º - Revogam-se todas as disposições em contrário, e modificam-se os dispositivos apontados na presente lei.

Artigo 4º - Esta Lei entrará em vigor após a sua publicação.

Gabinete do Prefeito Municipal de Erval Velho - Santa Catarina, em 13 de dezembro de 2.012.

LENITA DADALT FONTANA
Prefeita Municipal

Registrada e Publicada a presente Lei nesta Secretaria, em 13 de dezembro de 2012.

ALDUIR ANTONIO MOCELIN
Secretário de Administração e Finanças

Lei 1320/2012

Lei n. 1320, de 13 de dezembro de 2012.

Autoriza o Poder Executivo Municipal a abrir crédito adicional suplementar e dá outras providências.

LENITA DADALT FONTANA, Prefeita Municipal de Erval Velho - Santa Catarina, faz saber a todos os habitantes deste Município que a Câmara Municipal de Vereadores aprovou e fica por mim sancionada a seguinte LEI:

Art. 1º- Fica o Chefe do Poder Executivo Municipal autorizado a abrir crédito suplementar nas seguintes dotações orçamentárias:

ÓRGÃO 02 - GABINETE DO PREFEITO

PROJ/ATIV. 2002 - MANUTENÇÃO DO GABINETE DO PREFEITO E VICE

Modalidade 31900000000000001.000.0000 - Aplicações diretas R\$ 9.000,00

Modalidade 33900000000000001.000.0000 - Aplicações diretas R\$ 8.000,00

ÓRGÃO 03 - SECRETARIA DE ADMINISTRAÇÃO E FINANÇAS

PROJ/ATIV. 0001 - CONTRIBUIÇÃO AO PASEP E OUTROS ENCARGOS

Modalidade 33900000000000001.000.0000 - Aplicações diretas R\$ 10.000,00

PROJ/ATIV. 2010 - CONTRIBUIÇÃO A ENTIDADES MUNICIPALISTAS

Modalidade 33500000000000001.000.0000 - Aplicações diretas

R\$ 2.600,00

PROJ/ATIV. 0002 - AMORTIZ.PRINCIPAL ENCARGOS DIVIDA/ENCARGOS GERAIS DO MUNICIPIO

Modalidade 46900000000000001.000.0000 - Aplicações diretas R\$ 7.400,00

PROJ/ATIV. 2011 - MANUTENÇÃO DO DEPARTAMENTO DA FAZENDA

Modalidade 33900000000000001.000.0000 - Aplicações diretas R\$ 10.000,00

ÓRGÃO 04 - SECRETARIA DE EDUCAÇÃO, CULTURA E ESPORTES

PROJ/ATIV. 2013 - PROGRAMA DE MERENDA ESCOLAR

Modalidade 33900000000000001.000.0000 - Aplicações diretas R\$ 5.000,00

PROJ/ATIV. 2014 - MANUTENÇÃO DA SECRETARIA MUNICIPAL DA EDUCAÇÃO

Modalidade 33900000000000001.000.0000 - Aplicações diretas R\$ 3.000,00

Modalidade 31900000000000001.000.0000 - Aplicações diretas R\$ 3.000,00

PROJ/ATIV. 2015 - MANUTENÇÃO DO ENSINO FUNDAMENTAL

Modalidade 31900000000000001.000.0000 - Aplicações diretas R\$ 3.000,00

PROJ/ATIV. 2016 - MANUTENÇÃO DO TRANSPORTE ESCOLAR

Modalidade 33900000000000001.000.0001 - Aplicações diretas R\$ 20.000,00

Modalidade 33900000000000001.000.0000 - Aplicações diretas R\$ 15.000,00

ÓRGÃO 09 - FUNDO MUNICIPAL DE SAÚDE

PROJ/ATIV. 2037 - MANUTENÇÃO DO FUNDO MUNICIPAL DE SAÚDE

Modalidade 31900000000000001.000.0000 - Aplicações diretas R\$ 20.000,00

Total Suplementações R\$ 116.000,00

Art. 2º- Os recursos orçamentários para fazer face à presente abertura de crédito suplementar, correrão à conta da anulação das seguintes dotações orçamentárias:

ÓRGÃO 02 - GABINETE DO PREFEITO

PROJ/ATIV. 1002 - AQUISIÇÃO DE IMÓVEIS - DESENVOLVIMENTO ECONÔMICO

Modalidade 44900000000000001.000.0000 - Aplicações diretas R\$ 45.000,00

PROJ/ATIV. 2004 - PROGRAMA DE INCENTIVO A INDÚSTRIA

Modalidade 33900000000000001.000.0000 - Aplicações diretas R\$ 1.000,00

PROJ/ATIV. 2005 - CONTRIBUIÇÕES A FEIRA E EXPOSIÇÕES

Modalidade 33900000000000001.000.0000 - Aplicações diretas R\$ 45.000,00

PROJ/ATIV. 2007 - PROGRAMA DE INCENTIVO AO TURISMO

Modalidade 33900000000000001.000.0000 - Aplicações diretas R\$ 5.000,00

ÓRGÃO 04 - SECRETARIA DE EDUCAÇÃO, CULTURA E ESPORTES

PROJ/ATIV. 1.008 - AQUISIÇÃO DE EQUIPAMENTOS E MAT. PERMANENTE - EDUC.INFANTIL

Modalidade 44900000000000001.000.0001 - Aplicações diretas R\$ 20.000,00

Total de anulações R\$ 116.000,00

Art. 3º- Esta Lei entrará em vigor na data da sua publicação.

Gabinete do Prefeito Municipal de Erval Velho,
Estado de Santa Catarina, em 13 de dezembro de 2012.
LENITA DADALT FONTANA

Prefeita Municipal

Registrada e Publicada a presente Lei nesta Secretaria, em 13 de dezembro de 2012.

ALDUIR ANTONIO MOCELIN
Secretário de Administração e Finanças

Lei 1321/2012

Lei n. 1321, de 13 de dezembro de 2012.
Denomina via pública e dá outras providências.

LENITA DADALT FONTANA, Prefeita Municipal de Erval Velho - Santa Catarina, faz saber a todos os habitantes deste Município que a Câmara Municipal de Vereadores aprovou e fica por mim sancionada a seguinte LEI:

Art. 1º- Fica denominada de "RUA NEREU SUTIL" aquela que dá acesso a caixa d'água da CASAN tendo o seu início na Rua Barra Fria e termino nas confrontações dos terrenos de Edison Mazetto e Cia Ltda e Claudir Sutil.

Art. 2º - As despesas decorrente da aplicação da presente Lei correrão por conta do orçamento vigente do Município.

Art. 3º- Esta Lei entrará em vigor na data da sua publicação.

Gabinete do Prefeito Municipal de Erval Velho,
Estado de Santa Catarina, em 13 de dezembro de 2012.
LENITA DADALT FONTANA
Prefeita Municipal

Registrada e Publicada a presente Lei nesta Secretaria, em 13 de dezembro de 2012.

ALDUIR ANTONIO MOCELIN
Secretário de Administração e Finanças

Decreto 1691/2012

DECRETO 1691, de 13, de dezembro de 2012
Abre crédito adicional suplementar no orçamento vigente da Prefeitura Municipal de Erval Velho e dá outras providências;

LENITA DADALT FONTANA, Prefeita Municipal de Erval Velho/SC, no uso das atribuições do seu cargo, especialmente aquelas contidas no inciso IXXVI, todos do artigo 85, da Lei Orgânica e de conformidade com a Lei n. 1320 de 13 de dezembro de 2012, e, tendo presentes razões de interesse público,

DECRETA

Art. 1º Fica suplementada as seguintes dotações no Orçamento vigente da Prefeitura Municipal de Erval Velho:

ÓRGÃO 02 - Gabinete do Prefeito
PROJ/ATIV. 2002 - MANUTENÇÃO DO GABINETE DO PREFEITO E VICE
Modalidade 31900000000000001.000.0000 - Aplicações diretas R\$ 9.000,00
Modalidade 33900000000000001.000.0000 - Aplicações diretas R\$ 8.000,00

ÓRGÃO 03 - SECRETARIA DE ADMINISTRAÇÃO E FINANÇAS
PROJ/ATIV. 0001 - CONTRIBUIÇÃO AO PASEP E OUTROS ENCARGOS
Modalidade 33900000000000001.000.0000 - Aplicações diretas R\$ 10.000,00
PROJ/ATIV. 2010 - CONTRIBUIÇÃO A ENTIDADES MUNICIPA-
LIS-TAS
Modalidade 33500000000000001.000.0000 - Aplicações diretas

R\$ 2.600,00
PROJ/ATIV. 0002 - AMORTIZ.PRINCIPAL ENCARGOS DIVIDA/ENCARGOS GERAIS DO MUNICIPIO
Modalidade 46900000000000001.000.0000 - Aplicações diretas R\$ 7.400,00
PROJ/ATIV. 2011 - MANUTENÇÃO DO DEPARTAMENTO DA FAZENDA
Modalidade 33900000000000001.000.0000 - Aplicações diretas R\$ 10.000,00

ÓRGÃO 04 - SECRETARIA DE EDUCAÇÃO, CULTURA E ESPORTES
PROJ/ATIV. 2013 - PROGRAMA DE MERENDA ESCOLAR
Modalidade 33900000000000001.000.0000 - Aplicações diretas R\$ 5.000,00
PROJ/ATIV. 2014 - MANUTENÇÃO DA SECRETARIA MUNICIPAL DA EDUCAÇÃO
Modalidade 33900000000000001.000.0000 - Aplicações diretas R\$ 3.000,00
Modalidade 31900000000000001.000.0000 - Aplicações diretas R\$ 3.000,00
PROJ/ATIV. 2015 - MANUTENÇÃO DO ENSINO FUNDAMENTAL
Modalidade 31900000000000001.000.0000 - Aplicações diretas R\$ 3.000,00
PROJ/ATIV. 2016 - MANUTENÇÃO DO TRANSPORTE ESCOLAR
Modalidade 33900000000000001.000.0001 - Aplicações diretas R\$ 20.000,00
Modalidade 33900000000000001.000.0000 - Aplicações diretas R\$ 15.000,00

Total Suplementações R\$ 96.000,00

Art. 2º- Os recursos orçamentários para fazer face à presente abertura de crédito suplementar, correrão à conta da anulação das seguintes dotações orçamentárias:

ÓRGÃO 02 - Gabinete do Prefeito
PROJ/ATIV. 1002 - AQUISIÇÃO DE IMÓVEIS - DESENVOLVIMENTO ECONÔMICO
Modalidade 44900000000000001.000.0000 - Aplicações diretas R\$ 45.000,00
PROJ/ATIV. 2004 - PROGRAMA DE INCENTIVO A INDÚSTRIA
Modalidade 33900000000000001.000.0000 - Aplicações diretas R\$ 1.000,00
PROJ/ATIV. 2005 - CONTRIBUIÇÕES A FEIRA E EXPOSIÇÕES
Modalidade 33900000000000001.000.0000 - Aplicações diretas R\$ 30.000,00

ÓRGÃO 04 - SECRETARIA DE EDUCAÇÃO, CULTURA E ESPORTES
PROJ/ATIV. 1.008 - AQUISIÇÃO DE EQUIPAMENTOS E MAT. PERMANENTE - EDUC.INFANTIL
Modalidade 44900000000000001.000.0001 - Aplicações diretas R\$ 20.000,00

Total de anulações R\$ 96.000,00

Art. 3º - Este Decreto entra em vigor na data de sua publicação.

Gabinete do Prefeito Municipal de Erval Velho,
Estado de Santa Catarina, em 13 de dezembro de 2012.
LENITA DADALT FONTANA
Prefeita Municipal

Registrado e Publicado nesta data.

ALDUIR ANTONIO MOCELIN
Secretário de Administração e Finanças

Decreto 1692/2012

DECRETO 1692, de 13, de dezembro de 2012

Abre crédito adicional suplementar no orçamento vigente da Prefeitura Municipal de Erval Velho e dá outras providências;

LENITA DADALT FONTANA, Prefeita Municipal de Erval Velho/SC, no uso das atribuições do seu cargo, especialmente aquelas contidas no inciso IXXVI, todos do artigo 85, da Lei Orgânica e de conformidade com a Lei n. 1320 de 13 de dezembro de 2012, e, tendo presentes razões de interesse público,

DECRETA

Art. 1º Fica suplementada as seguintes dotações no Orçamento vigente da Prefeitura Municipal de Erval Velho:

ÓRGÃO 09 - FUNDO MUNICIPAL DE SAÚDE

PROJ/ATIV. 2037 - MANUTENÇÃO DO FUNDO MUNICIPAL DE SAÚDE

Modalidade 319000000000000001.000.0000 - Aplicações diretas R\$ 20.000,00

Total Suplementações R\$ 20.000,00

Art. 2º- Os recursos orçamentários para fazer face à presente abertura de crédito suplementar, correrão à conta da anulação das seguintes dotações orçamentárias:

ÓRGÃO 02 - Gabinete do Prefeito

PROJ/ATIV. 2005 - CONTRIBUIÇÕES A FEIRA E EXPOSIÇÕES

Modalidade 339000000000000001.000.0000 - Aplicações diretas R\$ 15.000,00

PROJ/ATIV. 2007 - PROGRAMA DE INCENTIVO AO TURISMO

Modalidade 339000000000000001.000.0000 - Aplicações diretas R\$ 5.000,00

Total de anulações R\$ 20.000,00

Art. 3º - Este Decreto entra em vigor na data de sua publicação.

Gabinete do Prefeito Municipal de Erval Velho,
Estado de Santa Catarina, em 13 de dezembro de 2012.

LENITA DADALT FONTANA
Prefeita Municipal

Registrado e Publicado nesta data.

ALDUIR ANTONIO MOCELIN

Secretário de Administração e Finanças

Decreto 1693/2012

DECRETO 1693, de 13 de dezembro de 2012.

Abre crédito adicional suplementar no orçamento vigente do Município de Erval Velho e dá outras providências.

LENITA DADALT FONTANA, Prefeita Municipal de Erval Velho/SC, no uso de suas atribuições do seu cargo, especialmente aquelas contidas nos incisos II, VII e XXVI, todos do artigo 85, da Lei Orgânica; e Parágrafo I do art. 6º da Lei Municipal n. 1292, de 17 de novembro de 2011, e, tendo presentes razões de interesse público,

DECRETA

Art. 1º Fica aberto crédito adicional suplementar no Orçamento vigente do Município de Erval Velho, no valor de R\$ 34.000,00 (trinta e quatro mil reais) para suplementar a seguinte dotação orçamentária:

ÓRGÃO 05 - SECRETARIA DE TRANSPORTES E SERVIÇOS URBANOS

UNIDADE 02 - DEPARTAMENTO DE SERVIÇOS URBANOS

PROJ/ATIV - 1.016 - PAVIMENTAÇÃO DE VIAS

93 - 4.4.90.00.00.00.01.0000 - Aplicações Diretas R \$ 34.000,00

Parágrafo Único - Os recursos orçamentários para fazer face à presente suplementação, correrão à conta do provável excesso de arrecadação, observada a tendência do exercício, na fonte de recurso 00 - Recursos Ordinários - outras despesas, conforme § 3º do artigo 43 da Lei Federal 4.320/64.

Art. 2º - Este Decreto entra em vigor na data de sua publicação.

Gabinete do Prefeito Municipal de Erval Velho,
Estado de Santa Catarina, em 13 de dezembro de 2012.
LENITA DADALT FONTANA
Prefeita Municipal

Registrado e Publicado nesta data.

ALDUIR ANTONIO MOCELIN

Secretário de Administração e Finanças

Decreto 1694/2012

DECRETO 1694, de 13 de dezembro de 2012.

Abre crédito adicional suplementar no orçamento vigente do Município de Erval Velho e dá outras providências.

LENITA DADALT FONTANA, Prefeita Municipal de Erval Velho/SC, no uso de suas atribuições do seu cargo, especialmente aquelas contidas nos incisos II, VII e XXVI, todos do artigo 85, da Lei Orgânica; e art. 6º da Lei Municipal n. 1292, de 17 de novembro de 2011, e, tendo presentes razões de interesse público,

DECRETA

Art. 1º Fica aberto crédito adicional suplementar no Orçamento vigente do Município de Erval Velho, nas seguintes dotações orçamentárias:

ÓRGÃO 09 - FUNDO MUNICIPAL DE SAÚDE

PROJ/ATIV. 2037 - MANUTENÇÃO DO FMS

Modalidade 319000000000000001.000.0071.10 - Aplicações diretas R\$ 15.540,00

Modalidade 319000000000000001.000.0071.12 - Aplicações diretas R\$ 8.000,00

Parágrafo Único - Os recursos orçamentários para fazer face ao presente crédito adicional suplementar correrão à conta do provável excesso de arrecadação, observada a tendência do exercício, na fonte de recursos 0071.00 / PSF/PACS, conforme art. 43, §3º da Lei nº 4.320/64.

Art. 2º - Este Decreto entra em vigor na data de sua publicação.

Gabinete do Prefeito Municipal de Erval Velho,
Estado de Santa Catarina, em 13 de dezembro de 2012.
LENITA DADALT FONTANA
Prefeita Municipal

Registrado e Publicado nesta data.

ALDUIR ANTONIO MOCELIN

Secretário de Administração e Finanças

Decreto 1695/2012

DECRETO 1695, de 13 de dezembro de 2012.

Abre crédito adicional suplementar no orçamento vigente da Prefeitura Municipal de Erval Velho e dá outras providências;

LENITA DADALT FONTANA, Prefeita Municipal de Erval Velho/SC, no uso das atribuições do seu cargo, especialmente aquelas contidas no inciso IXXVI, todos do artigo 85, da Lei Orgânica; e de conformidade com o Art. 4º da Lei n. 1292 de 17 de novembro de 2011, e, tendo presentes razões de interesse público,

DECRETA

Art. 1º Fica suplementada as seguintes dotações no Orçamento vigente da Prefeitura Municipal de Erval Velho, no valor de R\$ 18.300,00:

ÓRGÃO 09 FUNDO MUNICIPAL DE SAÚDE

UNIDADE 01 FUNDO MUNICIPAL DE SAÚDE

Proj./Ativ. 2037 MANUTENÇÃO DO FUNDO MUNICIPAL DE SAÚDE

10 - 319000000000000002 - Aplicações Diretas R\$ 18.300,00

Total suplementações R\$ 18.300,00

Art. 2º. Os recursos orçamentários para fazer face à presente suplementação, correrá à conta das anulações parciais das dotações abaixo discriminadas:

ÓRGÃO 09 FUNDO MUNICIPAL DE SAÚDE

UNIDADE 01 FUNDO MUNICIPAL DE SAÚDE

Proj./Ativ. 2037 MANUTENÇÃO DO FUNDO MUNICIPAL DE SAÚDE

7 - 339000000000000002 - Aplicações Diretas R\$ 18.300,00

Total anulações R\$ 18.300,00

Art. 3º - Este Decreto entra em vigor na data de sua publicação.

Gabinete do Prefeito Municipal de Erval Velho,
Estado de Santa Catarina, em 13 de dezembro de 2012.

LENITA DADALT FONTANA

Prefeita Municipal

Registrado e Publicado nesta data.

ALDUIR ANTONIO MOCELIN

Secretário de Administração e Finanças

Decreto 1696/2012

DECRETO 1696, de 18 de dezembro de 2012.

Decreta Ponto Facultativo nas Repartições Públicas Municipais e dá outras providências.

LENITA DADALT FONTANA, Prefeita Municipal de Erval Velho, no uso de suas atribuições do seu cargo, especialmente aquelas contidas no inciso XXVI do artigo 85 da Lei Orgânica Municipal,

DECRETA:

Art. 1º - Fica decretado ponto facultativo em todas as repartições municipais, inclusive no Fundo Municipal de Saúde nos dias 24/12/2012 e 31/12/2012.

Parágrafo único - Os serviços de saúde serão mantidos através de plantão e nos casos de emergência serão encaminhados ao Hospital Universitário Santa Terezinha, na Cidade de Joaçaba - SC.

Art. 2º - Este Decreto entra em vigor na data de sua publicação.

Gabinete do Prefeito Municipal de Erval Velho,
Estado de Santa Catarina, em 18 de dezembro de 2012.

LENITA DADALT FONTANA

Prefeita Municipal

Registrado e publicado o presente Decreto, em 18 de dezembro de 2012.

ALDUIR ANTONIO MOCELIN

Secretário de Administração e Finanças

Decreto 1697/2012

DECRETO 1697, de 18 de dezembro de 2012.

Abre crédito adicional suplementar no orçamento vigente do Município de Erval Velho e dá outras providências.

LENITA DADALT FONTANA, Prefeita Municipal de Erval Velho/SC, no uso de suas atribuições do seu cargo, especialmente aquelas contidas nos incisos II, VII e XXVI, todos do artigo 85, da Lei Orgânica; e Parágrafo I do art. 6º da Lei Municipal n. 1292, de 17 de novembro de 2011, e, tendo presentes razões de interesse público,

DECRETA

Art. 1º Fica aberto crédito adicional suplementar no Orçamento vigente do Município de Erval Velho, no valor de R\$ 5.730,00 (cinco mil, setecentos e trinta reais) para suplementar a seguinte dotação orçamentária:

ÓRGÃO 04 - SECRETARIA DE EDUCAÇÃO, CULTURA E ESPORTES
UNIDADE 01 - DEPARTAMENTO DE EDUCAÇÃO

PROJ/ATIV - 2.019 - APOIO AO ENSINO SUPERIOR

63 - 3.3.90.00.00.00.00.01.0000 - Aplicações Diretas R\$ 5.730,00

Parágrafo Único - Os recursos orçamentários para fazer face à presente suplementação, correrão à conta do provável excesso de arrecadação, observada a tendência do exercício, na fonte de recurso 00 - Recursos Ordinários - outras despesas, conforme § 3º do artigo 43 da Lei Federal 4.320/64.

Art. 2º - Este Decreto entra em vigor na data de sua publicação.

Gabinete do Prefeito Municipal de Erval Velho,
Estado de Santa Catarina, em 18 de dezembro de 2012.

LENITA DADALT FONTANA

Prefeita Municipal

Registrado e Publicado nesta data.

ALDUIR ANTONIO MOCELIN

Secretário de Administração e Finanças

Decreto 1698/2012

DECRETO 1698, de 18 de dezembro de 2012.

Abre crédito adicional suplementar no orçamento vigente do Município de Erval Velho e dá outras providências.

LENITA DADALT FONTANA, Prefeita Municipal de Erval Velho/SC, no uso de suas atribuições do seu cargo, especialmente aquelas contidas nos incisos II, VII e XXVI, todos do artigo 85, da Lei Orgânica; e Parágrafo I do art. 6º da Lei Municipal n. 1292, de 17 de novembro de 2011, e, tendo presentes razões de interesse público,

DECRETA

Art. 1º Fica aberto crédito adicional suplementar no Orçamento vigente do Município de Erval Velho, no valor de R\$ 2.000,00 (dois mil reais) para suplementar a seguinte dotação orçamentária:

ÓRGÃO 03 - SECRETARIA DE ADMINISTRAÇÃO E FINANÇAS

UNIDADE 01 - DEPARTAMENTO DE ADMINISTRAÇÃO

PROJ/ATIV - 2.009 - MANUTENÇÃO DA SEGURANÇA PÚBLICA

23 - 3.3.90.00.00.00.00.03.0054.00 - Aplicações Diretas

R\$ 2.000,00

Total de Suplementações R\$ 2.000,00

Parágrafo Único - Os recursos orçamentários para fazer face à presente suplementação, correrão à conta do provável excesso de arrecadação, observada a tendência do exercício, na fonte de recurso 0054 - Recursos Convênio de Trânsito Militar, conforme §

3º do artigo 43 da Lei Federal 4.320/64.
Art. 2º - Este Decreto entra em vigor na data de sua publicação.

Gabinete do Prefeito Municipal de Erval Velho,
Estado de Santa Catarina, em 18 de dezembro de 2012.
LENITA DADALT FONTANA
Prefeita Municipal

Registrado e Publicado nesta data.

ALDUIR ANTONIO MOCELIN
Secretário de Administração e Finanças

Decreto 1699/2012

DECRETO 1699, de 21 de dezembro de 2012.
Homologa inscrições do Processo Seletivo n. 002/2012, de que trata o Edital n. 002, de 27 de novembro de 2012 e dá outras providências.

LENITA DADALT FONTANA, Prefeita Municipal de Erval Velho, Estado de Santa Catarina, no uso das atribuições do seu cargo e em conformidade com o disposto na Lei Orgânica Municipal em especial no Edital n. 002, de 27 de novembro de 2012, homologa as inscrições para o respectivo teste seletivo,

DECRETA:

Art. 1º. Ficam homologadas as inscrições para o Processo Seletivo n. 002/2012, originado pelo Edital n. 002, de 27 de novembro de 2012, conforme abaixo:

Nº Ins.	Nome do Candidato	Cargo
001	Anelize Provensi	Professor de Séries Iniciais e Educação Infantil
002	Marta Ana Schmidt	Professor de Séries Iniciais e Educação Infantil
003	Marisa Goreti Alberti Lorenzetti	Professor de Séries Iniciais e Educação Infantil
004	Francieli Carabolante	Professor de Séries Iniciais e Educação Infantil
005	Soeli Aparecida da Costa de Oliveira	Professor de Séries Iniciais e Educação Infantil
006	Viviane Boff	Professor de Língua Inglesa
007	Kezi de Oliveira	Professor de Séries Iniciais e Educação Infantil
008	Eliane Gonçalves Lamperti	Professor de Séries Iniciais e Educação Infantil
009	Elisiane de Lima de Oliveira	Professor de Séries Iniciais e Educação Infantil
010	Ronaldo Dalla Costa	Professor de Informática
011	Josiane Regina Habech	Professor de Séries Iniciais e Educação Infantil
012	Marcia Antonia Dadalt Fedrigo	Professor de Séries Iniciais e Educação Infantil
013	Tamara Rizzotto	Professor de Séries Iniciais e Educação Infantil
014	Bruna Primo	Professor de Informática
015	Laura Taiza Vettori	Professor de Séries Iniciais e Educação Infantil
016	Lindomar dos Santos	Professor de Educação Física
017	Suzana Cassia Martinazzo	Professor de Séries Iniciais e Educação Infantil
018	Rosely Pinto Padilha	Professor de Artes
019	Ana Maria Rodrigues Paiano	Professor de Séries Iniciais e Educação Infantil

020	Ivone Marcon	Professor de Séries Iniciais e Educação Infantil
021	Cristina Piccoli	Professor de Séries Iniciais e Educação Infantil
022	Ivan Lucas Dadalt	Professor de Séries Iniciais e Educação Infantil
023	Ariane de Oliveira	Professor de Séries Iniciais e Educação Infantil
024	Aline Alves Bedin	Professor de Séries Iniciais e Educação Infantil
025	Fernanda Aparecida da Silva Lopes	Professor de Séries Iniciais e Educação Infantil
026	Lucimar Rodrigues da Silva	Professor de Séries Iniciais e Educação Infantil
027	Dionilde Sutil	Professor de Séries Iniciais e Educação Infantil
028	Paulo Roberto de Mattos	Professor de Educação Física
029	Patricia de Lurdes Rodrigues Alessi	Professor de Séries Iniciais e Educação Infantil
030	Jaqueline Storti	Professor de Artes
031	Sandra Andréia Recalcatti	Professor de Séries Iniciais e Educação Infantil
032	Marta Recalcatti	Professor de Séries Iniciais e Educação Infantil
033	Crislaine Aparecida Sutil	Professor de Artes
034	Vania Recalcatti Piovesan	Professor de Séries Iniciais e Educação Infantil

Art. 2º. Este Decreto entra em vigor na data de sua publicação.

Gabinete do Prefeito Municipal de Erval Velho,
Estado de Santa Catarina, em 21 de dezembro de 2012.
LENITA DADALT FONTANA
Prefeita Municipal

Registrado e publicado em data supra.

CRISTIANE BORDIN CAMAROTO
Responsável Departamento Pessoal

Decreto 1700/2012

DECRETO 1700, de 21 de dezembro de 2012.
Abre crédito adicional suplementar no orçamento vigente da Prefeitura Municipal de Erval Velho e dá outras providências;

LENITA DADALT FONTANA, Prefeita Municipal de Erval Velho/SC, no uso das atribuições do seu cargo, especialmente aquelas contidas no inciso IXXVI, todos do artigo 85, da Lei Orgânica; e de conformidade com o Art. 4º da Lei n. 1292 de 17 de novembro de 2011, e, tendo presentes razões de interesse público,

DECRETA

Art. 1º Fica suplementada as seguintes dotações no Orçamento vigente da Prefeitura Municipal de Erval Velho, no valor de R\$ 300,00:

ÓRGÃO 09 FUNDO MUNICIPAL DE SAÚDE
UNIDADE 01 FUNDO MUNICIPAL DE SAÚDE
Proj./Ativ. 2037 MANUTENÇÃO DO FUNDO MUNICIPAL DE SAÚDE
10 - 319000000000000002 - Aplicações Diretas R\$ 300,00

Total suplementações R\$ 300,00

Art. 2º. Os recursos orçamentários para fazer face à presente suplementação, correrá à conta das anulações parciais das dotações abaixo discriminadas:

ÓRGÃO 09 FUNDO MUNICIPAL DE SAÚDE

UNIDADE 01 FUNDO MUNICIPAL DE SAÚDE
Proj./Ativ. 2037 MANUTENÇÃO DO FUNDO MUNICIPAL DE SAÚDE
7 - 339000000000000002 - Aplicações Diretas R\$ 300,00

Total anulações R\$ 300,00

Art. 3º - Este Decreto entra em vigor na data de sua publicação.

Gabinete do Prefeito Municipal de Erval Velho,
Estado de Santa Catarina, em 21 de dezembro de 2012.
LENITA DADALT FONTANA
Prefeita Municipal

Registrado e Publicado nesta data.

ALESSANDRA TONIAL
Agente Administrativo

Portaria 2702/2012

PORTARIA 2702, de 17 de dezembro de 2012.
Exonera servidor do cargo em virtude de aposentadoria e dá outras providências.

Lenita Dadalt Fontana, Prefeita Municipal de Erval Velho, SC, no uso de suas atribuições que lhe são conferidas por Lei, especialmente aquela contida no inciso XXVI, do artigo 85 da Lei Orgânica Municipal, e

Considerando a concessão, pelo Instituto Nacional da Seguridade Social, de aposentadoria por invalidez ao servidor GILBERTO KRAUSE, conforme benefício n.553.726.156-8, e carta de concessão de aposentadoria datada de 16 de outubro de 2012.

RESOLVE:

Art. 1º. Exonerar o servidor GILBERTO KRAUSE, do cargo de provimento efetivo de Bioquímico, matrícula n. 102, nomeado pela Portaria n. 0260/91, de 02 de maio de 1991, lotado no Quadro de Pessoal do Município, em virtude de ter sido aposentado pelo Instituto Nacional de Seguridade Social.

Art.2º. Esta Portaria entra em vigor na data de sua publicação.

Gabinete do Prefeito Municipal de Erval Velho, SC,
em 17 de dezembro de 2012.
LENITA DADALT FONTANA
Prefeita Municipal

Esta Portaria foi Registrada e Publicada em data supra.

ALDUIR ANTONIO MOCELIN
Secretário de Administração e Finanças

Portaria 2703/2012

PORTARIA 2703, de 17 de dezembro de 2012.
Prorroga a contratação de servidor e dá outras providências.

Lenita Dadalt Fontana, Prefeita Municipal de Erval Velho, SC, no uso de suas atribuições legais que lhe confere a Lei, especialmente aquela contida no inciso XXVI do artigo 85, da Lei Orgânica Municipal, mais o disposto no inciso I, do artigo 2º, da Lei Municipal nº 0899 de 10 de dezembro de 1999,

RESOLVE:

Art. 1º. Em virtude da aposentadoria concedida pelo INSS ao servidor Gilberto Krause, prorroga-se a Portaria nº 2238, de 03 de novembro de 2009, que contratou a servidora GIOVAVA SORAIA PAZINI, no cargo temporário de Bioquímico, até que se realize

Concurso Público, ou ainda podendo ocorrer rescisão a qualquer tempo a critério da Administração.

Art. 2º. Esta Portaria entra em vigor na data de sua publicação.

Gabinete do Prefeito Municipal de Erval Velho- SC, em 17 de dezembro de 2012.
LENITA DADALT FONTANA
Prefeita Municipal

Esta Portaria foi Registrada e Publicada em data supra.

ALDUIR ANTONIO MOCELIN
Secretário de Administração e Finanças

Portaria 2704/2012

PORTARIA 2704, de 17 de dezembro de 2012.
Cessa efeitos de Portarias e dá outras providências.

Lenita Dadalt Fontana, Prefeita Municipal em Exercício de Erval Velho, SC, no uso das atribuições que lhe são conferidas por Lei, especialmente aquela contida no inciso XXVI do artigo 85, da Lei Orgânica Municipal,

RESOLVE:

Art.1º. Cessar efeitos das Portarias que concede gratificação a servidores conforme relacionados abaixo:

Servidor	Portaria
Alessandra Tonial	Portaria n. 2357, de 02/08/2010
Cristian Tonial Anacleto	Portaria n. 2647, de 06/07/2012
Cristiane Bordin Camaroto	Portaria n. 2431, de 03/03/2011
Djalmo de Andrade	Portaria n. 2214, de 11/08/2009
José Lindomar Recalcatti	Portaria n. 2470, de 03/05/2011
Lurdes Maria Rissotto	Portaria n. 2602, de 09/04/2012
Mário Fracaro	Portaria n. 2180, de 30/04/2009
Marisa Dejacometti Piccoli	Portaria n. 2516, de 02/09/2011
Mirian Terezinha Bordin Piovesan	Portaria n. 2626, de 11/06/2012
Ronei Dalla Costa	Portaria n. 2479, de 31/05/2011
Sandra Masson	Portaria n. 2468, de 02/05/2011
Vilma Pires Fontana	Portaria n. 2327, de 12/04/2010

Art.2º. Esta Portaria entra em vigor na data de sua publicação, com efeitos a partir de 31 de dezembro de 2012.

Gabinete do Prefeito Municipal de Erval Velho, SC,
em 17 de dezembro de 2012.
LENITA DADALT FONTANA
Prefeita Municipal

Esta Portaria foi Registrada e Publicada em data supra.

ALDUIR ANTONIO MOCELIN
Secretário de Administração e Finanças.



Forquilha

PREFEITURA

Lei Nº 1.820, de 19 de Dezembro de 2012.

LEI Nº 1.820, DE 19 DE DEZEMBRO DE 2012.

ALTERA DISPOSITIVOS DA LEI MUNICIPAL Nº 1.488, DE 28 DE OUTUBRO DE 2009, QUE DISPÕE SOBRE A POLÍTICA MUNICIPAL DOS DIREITOS DA CRIANÇA E DO ADOLESCENTE, E DÁ OUTRAS PROVIDÊNCIAS.

O PREFEITO MUNICIPAL DE FORQUILHINHA

Faço saber que a Câmara Municipal de Forquilha, Estado de Santa Catarina, APROVOU, e eu, Prefeito Municipal, no uso das atribuições legais que me são conferidas, SANCIONO a seguinte LEI:

Art. 1º Ficam alterados o caput e o inciso I do artigo 2º da Lei nº 1.488, de 28 de outubro de 2009, que passam a vigorar com a seguinte redação:

“Art. 2º O atendimento dos direitos da criança e do adolescente do município de Forquilha far-se-á por meio de:

I - políticas sociais básicas de educação, saúde, habitação, recreação, esportes, cultura, lazer, profissionalização e outras que assegurem o desenvolvimento físico, afetivo, mental, moral, espiritual e social da criança e do adolescente, em condições de liberdade e dignidade, a convivência familiar e comunitária, bem como o encaminhamento de pessoas com deficiência às instituições especializadas;
” (NR)

Art. 2º Ficam alterados o caput e o parágrafo único do artigo 11 da Lei nº 1.488, de 28 de outubro de 2009, que passam a vigorar com a seguinte redação:

“Art. 11. Fica criado o Conselho Municipal dos Direitos da Criança e do Adolescente (CMDCA), como órgão normativo, deliberativo e controlador da política de atendimento.

Parágrafo único. Incumbe ainda ao Conselho de que trata o caput deste artigo zelar pelo efetivo respeito ao princípio da prioridade absoluta à criança e ao adolescente, conforme o previsto no art. 4º, caput e parágrafo único, alíneas “b”, “c” e “d”, combinado com os Arts. 87, 88 e 259, parágrafo único, todos da Lei nº. 8.069/90, e no art.227, caput, da Constituição Federal.” (NR)

Art. 3º Ficam alterados os §§ 1º e 4º do artigo 12 da Lei nº 1.488, de 28 de outubro de 2009, que passam a vigorar com a seguinte redação:

“Art. 12.

§ 1º Os representantes do Poder Público serão nomeados pelo Prefeito Municipal, no prazo máximo de 30 (trinta) dias após a sua posse.

§4º Os representantes do Poder Público devem ser designados, prioritariamente, dentre servidores lotados nos órgãos responsáveis pela execução das políticas sociais básicas, pela promoção de direitos humanos e pelas finanças e planejamento do Município.
” (NR)

Art. 4º Fica alterado o § 4º do artigo 13 da Lei nº 1.488, de 28 de outubro de 2009, que passa a vigorar com a seguinte redação:

“Art. 13.

§ 4º A cassação do mandato dos representantes do Governo e das organizações da sociedade civil junto aos Conselhos dos Direitos

da Criança e

do Adolescente, salvo nos casos de substituição dos primeiros pelo Chefe do Poder Executivo, demandará a instauração de procedimento administrativo específico, com a garantia do contraditório e ampla defesa, devendo a decisão ser tomada por maioria absoluta de votos dos integrantes do Conselho, conforme dispuser o Regimento Interno do Conselho.” (NR)

Art. 5º Fica alterado o § 1º do artigo 25 da Lei nº 1.488, de 28 de outubro de 2009, que passa a vigorar com a seguinte redação:

“Art. 25.

§1º As decisões do Conselho Tutelar, proferidas no âmbito de suas atribuições, desde que obedecidas as formalidades legais, têm eficácia plena, e são passíveis de execução imediata, devendo ser cumpridas pelos seus destinatários, sob pena da prática da infração administrativa prevista no art. 249 da Lei nº 8.069, de 1990.
” (NR)

Art. 6º Fica alterado o caput do artigo 26 da Lei nº 1.488, de 28 de outubro de 2009, que passa a vigorar com a seguinte redação:

“Art. 26. O Conselho Tutelar será composto de 5 (cinco) membros, escolhidos pela população para mandato de 4 (quatro) anos, permitida 1 (uma) recondução, mediante novo processo de escolha (art. 132, ECA).” (NR)

Art. 7º Fica acrescido o artigo 27-A à Lei nº 1.488, de 28 de outubro de 2009, que passa a vigorar com a seguinte redação:

“Art. 27-A. O Conselho Tutelar funcionará em local de fácil acesso, preferencialmente já constituído como referência de atendimento à população.

§ 1º A sede do Conselho Tutelar deverá oferecer espaço físico e instalações que permitam o adequado desempenho das atribuições e competências dos conselheiros e o acolhimento digno ao público, contendo, no mínimo:

- I - placa indicativa da sede do Conselho;
- II - sala reservada para o atendimento e recepção ao público;
- III - sala reservada para o atendimento dos casos;
- IV - sala reservada para os serviços administrativos; e
- V - sala reservada para os Conselheiros Tutelares.

§ 2º O número de salas deverá atender a demanda, de modo a possibilitar atendimentos simultâneos, evitando prejuízos à imagem e à intimidade das crianças e adolescentes atendidos.”

Art. 8º Ficam alterados os §§ 1º e 2º do artigo 28 da Lei nº 1.488, de 28 de outubro de 2009, que passam a vigorar com a seguinte redação:

“Art. 28.

§ 1º O registro dos atendimentos deverá ser realizado no Sistema de Informação para a Infância e Adolescência - SIPIA, o qual gerará relatórios a serem encaminhados trimestralmente ao Conselho Municipal dos Direitos da Criança e Adolescente, ao Ministério Público e ao Juiz de Direito da comarca, contendo a síntese dos dados referentes ao exercício de suas atribuições, bem como as demandas e deficiências na implementação das políticas públicas, de modo que sejam definidas estratégias e deliberadas providências necessárias para solucionar os problemas existentes.

§ 2º Os Conselheiros Tutelares deverão apresentar o livro de registro diário e a ata das reuniões do colegiado quando requisitados pelo Conselho Municipal dos Direitos da Criança e do Adolescente (CMDCA).” (NR)

Art. 9º Fica alterado o caput do artigo 29 da Lei nº 1.488, de 28 de outubro de 2009, que passa a vigorar com a seguinte redação:

"Art. 29. Constará da Lei Orçamentária Municipal previsão dos recursos necessários ao funcionamento do Conselho Tutelar e à remuneração e formação continuada dos conselheiros tutelares (art. 134, Parágrafo único, ECA)." (NR)

Art. 10. Ficam alterados os incisos I, II e XIII e o § 1º do artigo 31 da Lei nº 1.488, de 28 de outubro de 2009, que passa a vigorar com a seguinte redação:

"Art. 31.

I - atender crianças e adolescentes sempre que houver ameaça ou violação dos direitos que lhes são reconhecidos no Estatuto da Criança e do Adolescente, por ação ou omissão da Sociedade ou do Estado; por falta, omissão ou abuso dos pais ou responsável; e em razão de sua conduta (art. 98, 103 e 105, ECA); aplicando-lhes, isolada ou cumulativamente, conforme o caso, as seguintes medidas:

II - atender e aconselhar os pais ou responsáveis por criança ou adolescente em situação de risco, e, se for o caso, aplicar-lhes as medidas de:

XIII - representar ao Ministério Público para efeito das ações de perda ou suspensão do poder familiar, depois de esgotadas as possibilidades de manutenção da criança ou do adolescente junto à família natural.

§ 1º Em caso de maus tratos ou abuso sexual impostos pelos pais ou responsáveis e havendo necessidade de ser afastado o agressor da companhia da criança ou adolescente, o Conselho Tutelar comunicará imediatamente os fatos ao Ministério Público (Arts. 130 e 201, III, ECA);" (NR)

Art. 11. Fica revogada a alínea "g" do inciso I do artigo 31 da Lei nº 1.488, de 28 de outubro de 2009.

Art. 12. Ficam alterados o caput os incisos I a IV e acrescentados os incisos V a XIII ao artigo 32 da Lei nº 1.488, de 28 de outubro de 2009, que passa a vigorar com a seguinte redação:

"Art. 32. São deveres do Conselheiro Tutelar, na sua condição de agente público relevante:

I - manter conduta pública e particular ilibada;

II - zelar pelo prestígio da instituição;

III - indicar os fundamentos de seus pronunciamentos administrativos, submetendo sua manifestação à deliberação do colegiado;

IV - obedecer aos prazos regimentais para suas manifestações e exercício das demais atribuições;

V - comparecer às sessões deliberativas do Conselho Tutelar e do Conselho Municipal dos Direitos da Criança e do Adolescente, conforme dispuser o Regimento Interno;

VI - desempenhar suas funções com zelo, presteza e dedicação;

VII - declarar-se suspeito ou impedido, nos casos previstos no art. 55-A desta lei;

VIII - adotar, nos limites de suas atribuições, as medidas cabíveis em face de irregularidade no atendimento a crianças, adolescentes e famílias;

IX - tratar com urbanidade os interessados, testemunhas, funcionários e auxiliares do Conselho Tutelar e dos demais integrantes de órgãos de defesa dos direitos da criança e do adolescente;

X - residir no Município;

XI - prestar as informações solicitadas pelas autoridades públicas e pelas pessoas que tenham legítimo interesse ou seus procuradores legalmente constituídos;

XII - identificar-se em suas manifestações funcionais; e

XIII - atender aos interessados, a qualquer momento, nos casos urgentes." (NR)

Art. 13. Fica alterado o artigo 33 da Lei nº 1.488, de 28 de outubro

de 2009, que passa a vigorar com a seguinte redação:

"Art. 33. O processo para a escolha dos membros do Conselho Tutelar será realizado sob a responsabilidade do Conselho Municipal dos Direitos da Criança e do Adolescente, e a fiscalização do Ministério Público (art. 139, ECA)." (NR)

Art. 14. Ficam revogados os §§ 1º e 2º e alterado o artigo 34 da Lei nº 1.488, de 28 de outubro de 2009, que passa a vigorar com a seguinte redação:

"Art. 34. O processo de escolha dos membros do Conselho Tutelar deverá, preferencialmente, observar as seguintes diretrizes:

I - eleição mediante sufrágio universal e direto, pelo voto facultativo e secreto dos eleitores do Município, em processo a ser regulamentado e conduzido pelo Conselho Municipal dos Direitos da Criança e do Adolescente;

II - candidatura individual, não sendo admitida a composição de chapas;

III - fiscalização pelo Ministério Público." (NR)

Art. 15. Fica revogado o § 3º do artigo 35 da Lei nº 1.488, de 28 de outubro de 2009.

Art. 16. Fica acrescido o artigo 35-A à Lei nº 1.488, de 28 de outubro de 2009, que passa a vigorar com a seguinte redação:

"Art. 35-A. O Conselho Municipal dos Direitos da Criança e do Adolescente (CMDCA) deverá delegar a uma comissão especial eleitoral, de composição paritária entre conselheiros representantes do governo e da sociedade civil, a condução do processo de escolha dos membros do Conselho Tutelar.

§ 1º A composição, assim como as atribuições da comissão referida no caput deste artigo, devem constar da resolução regulamentadora do processo de escolha.

§ 2º A comissão especial eleitoral ficará encarregada de analisar os pedidos de registro de candidatura e dar ampla publicidade à relação dos pretendentes inscritos, facultando a qualquer cidadão impugnar, no prazo de 5 (cinco) dias contados da publicação, candidatos que não atendam os requisitos exigidos, indicando os elementos probatórios.

§ 3º Diante da impugnação de candidatos ao Conselho Tutelar em razão do não preenchimento dos requisitos legais ou da prática de condutas ilícitas ou vedadas, cabe à comissão especial eleitoral:

I - notificar os candidatos, concedendo-lhes prazo para apresentação de defesa; e

II - realizar reunião para decidir acerca da impugnação da candidatura, podendo, se necessário, ouvir testemunhas eventualmente arroladas, determinar a juntada de documentos e a realização de outras diligências.

§ 4º Das decisões da comissão especial eleitoral caberá recurso à plenária do Conselho Municipal dos Direitos da Criança e do Adolescente (CMDCA), que se reunirá, em caráter extraordinário, para decisão com o máximo de celeridade.

§ 5º Esgotada a fase recursal, a comissão especial eleitoral fará publicar a relação dos candidatos habilitados, com cópia ao Ministério Público.

§ 6º Cabe ainda à comissão especial eleitoral:

I - realizar reunião destinada a dar conhecimento formal das regras da campanha aos candidatos considerados habilitados ao pleito, que firmarão compromisso de respeitá-las, sob pena de imposição das sanções previstas na legislação local;

II - estimular e facilitar o encaminhamento de notícias de fatos que constituam violação das regras de campanha por parte dos candidatos ou à sua ordem;

III - analisar e decidir, em primeira instância administrativa, os pedidos de impugnação e outros incidentes ocorridos no dia da votação;

IV - providenciar a confecção das cédulas de votação, conforme

modelo a ser aprovado;
V - escolher e divulgar os locais de votação;
VI - selecionar, preferencialmente junto aos órgãos públicos municipais, os mesários e escrutinadores, bem como seus respectivos suplentes, que serão previamente orientados sobre como proceder no dia da votação, na forma da resolução regulamentadora do pleito;
VII - solicitar, junto ao comando da Polícia Militar ou Guarda Municipal, a designação de efetivo para garantir a ordem e segurança dos locais de votação e apuração;
VIII - divulgar, imediatamente após a apuração, o resultado oficial da votação; e
IX - resolver os casos omissos.” (NR)

Art. 17. Ficam revogados os incisos V e VII e o parágrafo único e acrescidos os §§ 1º, 2º e 3º ao artigo 36 da Lei nº 1.488, de 28 de outubro de 2009, que passa a vigorar com a seguinte redação:

“Art. 36.

§ 1º Aos candidatos que comprovarem o cumprimento dos requisitos descritos no caput deste artigo será aplicada prova versando sobre conhecimentos básicos de língua portuguesa, de informática e de Direito da Criança e do Adolescente, de caráter eliminatório, a ser formulada por uma comissão examinadora designada pelo Conselho Municipal dos Direitos da Criança e do Adolescente (CMDCA), assegurado prazo para interposição de recurso junto à comissão especial eleitoral, a partir da data da publicação dos resultados no Diário Oficial do Município ou meio equivalente.

§2º É facultada a contratação de instituição ou de profissionais habilitados para a elaboração, aplicação e correção das provas a que alude o parágrafo anterior.

§3º A Resolução regulamentadora do processo de escolha dos conselheiros tutelares poderá exigir que os candidatos se submetam a exame psicológico e/ou psicotécnico, de caráter eliminatório, devendo a avaliação se pautar em critérios objetivos e previamente determinados.” (NR)

Art. 18. Fica alterado o artigo 41 da Lei nº 1.488, de 28 de outubro de 2009, que passa a vigorar com a seguinte redação:

“Art. 41. O processo para a escolha dos membros do Conselho Tutelar será realizado sob a responsabilidade do Conselho Municipal dos Direitos da Criança e do Adolescente, e a fiscalização do Ministério Público (art. 139, ECA).

Parágrafo único. O processo de escolha dos membros do Conselho Tutelar ocorrerá em data unificada em todo o território nacional a cada 4 (quatro) anos, no primeiro domingo do mês de outubro do ano subsequente ao da eleição presidencial.” (NR)

Art. 19. Fica alterado o parágrafo único do artigo 41 da Lei nº 1.488, de 28 de outubro de 2009, que passa a vigorar com a seguinte redação:

“Art. 42.

Parágrafo único. No processo de escolha dos membros do Conselho Tutelar, é vedado ao candidato doar, oferecer, prometer ou entregar ao eleitor bem ou vantagem pessoal de qualquer natureza, inclusive brindes de pequeno valor.” (NR)

Art. 20. Fica acrescido o artigo 42-A à Lei nº 1.488, de 28 de outubro de 2009, que passa a vigorar com a seguinte redação:

“Art. 42-A. Compete ao Conselho Municipal dos Direitos da Criança e do Adolescente tomar, com a antecedência devida, as seguintes providências para a realização do processo de escolha dos membros do Conselho Tutelar:

I - obter junto à Justiça Eleitoral o empréstimo de urnas eletrônicas, bem como elaborar o software respectivo, observadas as disposições das resoluções aplicáveis expedidas pelo Tribunal

Superior Eleitoral e Tribunal Regional Eleitoral de Santa Catarina;
II - em caso de impossibilidade de obtenção de urnas eletrônicas, obter junto à Justiça Eleitoral o empréstimo de urnas comuns e o fornecimento das listas de eleitores a fim de que votação seja feita manualmente; e

III - garantir o fácil acesso aos locais de votação, de modo que sejam aqueles onde se processe a eleição conduzida pela Justiça Eleitoral ou espaços públicos ou comunitários, observada a divisão territorial e administrativa do Conselho Tutelar.” (NR)

Art. 21. Fica acrescido o parágrafo único ao artigo 47 da Lei nº 1.488, de 28 de outubro de 2009, que passa a vigorar com a seguinte redação:

“Art. 47.

Parágrafo único. O candidato deverá apresentar, no momento da posse:

a) Prova de aptidão física e mental para o exercício da função, constante de atestado médico emitido pela Junta Médica Oficial do Município;

b) Diploma ou certificado de conclusão de Ensino Médio ou Superior;

c) Certidão de quitação eleitoral emitida pelo Tribunal Regional Eleitoral de Santa Catarina.

d) Declaração de bens, na forma do art. 13 da Lei 8.429/92;

e) Outros documentos necessários à investidura na função, não exigidos por ocasião do ato de inscrição no processo de escolha.” (NR)

Art. 22. Fica alterado o artigo 48 da Lei nº 1.488, de 28 de outubro de 2009, que passa a vigorar com a seguinte redação:

“Art. 48. O Conselho Tutelar será composto de 05 (cinco) membros com mandato de 04 (quatro) anos, permitida uma recondução.

§1º Ocorrendo vacância no cargo, assumirá o suplente que na ordem, houver recebido o maior número de votos, tendo participado da capacitação inicial.

§ 2º O conselheiro tutelar titular que tiver exercido o cargo por período consecutivo superior a um mandato e meio não poderá participar do processo de escolha subsequente.” (NR)

Art. 23. Fica alterado o artigo 49 da Lei nº 1.488, de 28 de outubro de 2009, que passa a vigorar com a seguinte redação:

“Art. 49. Os 5 (cinco) Conselheiros Titulares mais votados, escolhidos pela população local, tomam posse no dia 10 de janeiro do ano subsequente ao processo de escolha.” (NR)

Art. 24. Fica acrescido o § 5º ao artigo 51 da Lei nº 1.488, de 28 de outubro de 2009, que passa a vigorar com a seguinte redação:

“Art. 50.

§ 5º Caso eleito servidor público efetivo vinculado ao Regime Próprio de Previdência Social, deverá obrigatoriamente permanecer contribuindo para este regime previdenciário.” (NR)

Art. 25. Fica acrescido o artigo 55-A à Lei nº 1.488, de 28 de outubro de 2009, que passa a vigorar com a seguinte redação:

“Art. 55-A. O membro do Conselho Tutelar será declarado impedido de analisar o caso quando:

I - a situação atendida envolver cônjuge, companheiro, ou parentes em linha reta colateral ou por afinidade, até o terceiro grau, inclusive;

II - for amigo íntimo ou inimigo capital de qualquer dos interessados;

III - algum dos interessados for credor ou devedor do membro do Conselho Tutelar, de seu cônjuge, companheiro, ainda que em união homoafetiva, ou parentes em linha reta, colateral ou por

afinidade, até o terceiro grau, inclusive;
IV - tiver interesse na solução do caso em favor de um dos interessados.

§ 1º O membro do Conselho Tutelar também poderá declarar suspeição por motivo de foro íntimo.

§ 2º O interessado poderá requerer ao Colegiado o afastamento do membro do Conselho Tutelar que considere impedido, nas hipóteses desse artigo." (NR)

Art. 26. Ficam alteradas as alíneas "a" a "c" e acrescidas as alíneas "d" a "m" ao artigo 56 da Lei nº 1.488, de 28 de outubro de 2009, que passam a vigorar com a seguinte redação:

"Art. 56.

- a) receber, a qualquer título e sob qualquer pretexto, vantagem pessoal de qualquer natureza;
- b) exercer atividade no horário de funcionamento regular do Conselho Tutelar;
- c) utilizar-se do Conselho Tutelar para o exercício de propaganda e atividade político-partidária;
- d) ausentar-se da sede do Conselho Tutelar durante o expediente, salvo quando em diligências ou por necessidade do serviço;
- e) opor resistência injustificada ao andamento do serviço;
- f) delegar a pessoa que não seja membro do Conselho Tutelar o desempenho da atribuição que seja de sua responsabilidade;
- g) valer-se da função para lograr proveito pessoal ou de outrem;
- h) receber comissões, presentes ou vantagens de qualquer espécie, em razão de suas atribuições;
- i) proceder de forma desidiosa;
- j) exercer quaisquer atividades que sejam incompatíveis com o exercício da função e com o horário de trabalho;
- k) exceder-se no exercício da função, abusando de suas atribuições específicas, nos termos previstos na Lei nº 4.898, de 9 de dezembro de 1965;
- l) deixar de submeter ao Colegiado as decisões individuais referentes à aplicação de medidas protetivas a crianças, adolescentes, pais ou responsáveis previstas nos arts. 101 e 129 da Lei nº 8.069, de 1990; e
- m) descumprir os deveres funcionais mencionados no art. 32 desta Lei." (NR)

Art. 27. Ficam alterados os incisos II e IV do artigo 59 da Lei nº 1.488, de 28 de outubro de 2009, que passam a vigorar com a seguinte redação:

"Art. 59.

II - Repreensão por escrito, no caso de reincidência da infração sujeita à pena de advertência ou por descumprimento dos deveres, previstos nos arts. 32 e 56 desta LEI;

IV - Destituição da função." (NR)

Art. 28. Ficam alterados o caput, o inciso I e o § 4º do artigo 60 da Lei nº 1.488, de 28 de outubro de 2009, que passam a vigorar com a seguinte redação:

"Art. 60. Será destituído da função o Conselheiro Tutelar que:

I - For condenado por sentença irrecorrível, pela prática de crime ou contravenção penal;

§ 4º Caso fique comprovado pela Comissão Especial a prática de crime ou contravenção, o Conselho Municipal dos Direitos da Criança e do Adolescente (CMDCA) em Assembléia Extraordinária, procederá a votação para a destituição da função do Conselheiro Tutelar, com quorum de 50% mais, um dos membros do Conselho Municipal dos Direitos da Criança e do Adolescente (CMDCA).
" (NR)

Art. 29. Esta Lei entra em vigor da data de sua publicação.

Art. 30. Revogam as disposições em contrário.

Forquilha/SC, 19 de dezembro de 2012.

VANDERLEI ALEXANDRE

Prefeito Municipal

Publicado no mural e registrado em 19 de dezembro de 2012.

ELISANDRA COLOMBO DONATO

Chefe do Departamento de Governo

Lei Nº 1.821, de 19 de Dezembro de 2012.

LEI Nº 1.821, DE 19 DE DEZEMBRO DE 2012.

ALTERA DISPOSITIVO DA LEI MUNICIPAL Nº 1.488, DE 28 DE OUTUBRO DE 2009, QUE DISPÕE SOBRE A POLÍTICA MUNICIPAL DOS DIREITOS DA CRIANÇA E DO ADOLESCENTE, E DÁ OUTRAS PROVIDÊNCIAS.

O PREFEITO MUNICIPAL DE FORQUILHINHA

Faço saber que a Câmara Municipal de Forquilha, Estado de Santa Catarina, APROVOU, e eu, Prefeito Municipal, no uso das atribuições legais que me são conferidas, SANCIONO a seguinte LEI:

Art. 1º Fica alterado o § 1º do artigo 43 da Lei nº 1.488, de 28 de outubro de 2009, que passam a vigorar com a seguinte redação:

Art. 43.

§ 1º O eleitor poderá escolher até 05 (cinco) candidatos de sua preferência, assinalando em espaço próprio da cédula, de modo a expressar sua vontade.

" (NR)

Art. 2º. Esta Lei entra em vigor da data de sua publicação.

Art. 3º. Revogam as disposições em contrário.

Forquilha/SC, 19 de dezembro de 2012.

VANDERLEI ALEXANDRE

Prefeito Municipal

Publicado no mural e registrado em 19 de dezembro de 2012.

ELISANDRA COLOMBO DONATO

Chefe do Departamento de Governo

Lei Nº 1.822, de 19 de Dezembro de 2012.

LEI Nº 1.822, DE 19 DE DEZEMBRO DE 2012.

ACRESCENTA DISPOSITIVOS À LEI MUNICIPAL Nº. 494, DE 17 DE DEZEMBRO DE 1998, E DÁ OUTRAS PROVIDÊNCIAS.

O PREFEITO MUNICIPAL DE FORQUILHINHA

Faço saber que a Câmara Municipal de Forquilha, Estado de Santa Catarina, APROVOU, e eu, Prefeito Municipal, no uso das atribuições legais que me são conferidas, SANCIONO a seguinte LEI:

Art. 1º Fica acrescido o parágrafo único ao artigo 373 da Lei nº 494, de 15 de dezembro de 1998, que passa a vigorar com a seguinte redação:

"Art. 373.

Parágrafo único. Em se tratando de constituição de Micro Empreendedor Individual a instituição da taxa de coleta de lixo será determinada através de vistoria in loco com parecer fiscal de existência de estabelecimento comercial, hipótese na qual será instituído taxa de coleta de lixo de forma simples equiparada a taxa de coleta de lixo residencial denominada de taxa de coleta de lixo

empresarial-MEI." (NR)

Art. 2º Esta Lei entra em vigor da data de sua publicação.

Art. 3º Revogam as disposições em contrário.

Forquilha/SC, 19 de dezembro de 2012.

VANDERLEI ALEXANDRE

Prefeito Municipal

Publicado no mural e registrado em 19 de dezembro de 2012.

ELISANDRA COLOMBO DONATO

Chefe do Departamento de Governo

Lei Nº 1.823, de 19 de Dezembro de 2012.

LEI Nº 1.823, DE 19 DE DEZEMBRO DE 2012.

AUTORIZA O PODER EXECUTIVO MUNICIPAL A RECEBER POR DOAÇÃO AS ÁREAS DE TERRA QUE MENCIONA E DÁ OUTRAS PROVIDÊNCIAS.

O PREFEITO MUNICIPAL DE FORQUILHINHA

Faço saber que a Câmara Municipal de FORQUILHINHA, Estado de Santa Catarina, APROVOU, e eu, Prefeito Municipal, no uso das atribuições legais que me são conferidas, SANCIONO a seguinte LEI:

Art. 1º Fica o Poder Executivo autorizado a receber por doação área de terra de 123,00m² (cento e vinte e três metros quadrados), dentro de uma área maior, registrada no Ofício de Registro de Imóveis da Comarca de Forquilha, sob o nº. 5.497, de propriedade de Adilson Peruchi Costa, que se destinará ao alargamento da Avenida Professor Eurico Back, de acordo com o estabelecido no Anexo 07 da Lei Complementar nº 016/2011, conforme croqui do anexo único desta LEI.

Art. 2º Esta Lei entra em vigor na data de sua publicação.

Art. 3º Revogam-se as disposições em contrário.

Forquilha/SC, 19 de dezembro de 2012.

VANDERLEI ALEXANDRE

Prefeito Municipal

Publicado no mural e registrado em 19 de dezembro de 2012.

ELISANDRA COLOMBO DONATO

Chefe do Departamento de Governo

ANEXO ÚNICO DA LEI Nº 1.823, DE 19 DE DEZEMBRO DE 2012.

Lei Nº 1.824, de 19 de Dezembro de 2012.

LEI Nº 1.824, DE 19 DE DEZEMBRO DE 2012.

AUTORIZA O PODER EXECUTIVO MUNICIPAL A FIRMAR CONVÊNIO COM A ASSOCIAÇÃO DE AMIGOS DA PASTORAL DA CRIANÇA - AAPAC DA DIOCESE DE CRICIÚMA.

O PREFEITO MUNICIPAL DE FORQUILHINHA

Faço saber que a Câmara Municipal de FORQUILHINHA, Estado de Santa Catarina, APROVOU, e eu, Prefeito Municipal, no uso das atribuições legais que me são conferidas, SANCIONO a seguinte LEI:

Art. 1º É o Poder Executivo autorizado a firmar Convênio com a Associação de Amigos da Pastoral da Criança - AAPAC da Diocese de Criciúma, com o objetivo de cooperação técnica para a conjugação de esforços para a realização de ações básicas de saúde, educação, nutrição e cidadania para crianças de zero a seis anos de idade.

Art. 2º Para a consecução dos objetivos do convênio a ser firmado, é autorizado o Município a repassar no exercício de 2013 o valor de R\$ 24.000,00 (vinte e quatro mil reais), que poderá ser de forma parcelada de acordo com a disponibilidade de caixa.

Art. 3º A Associação terá o prazo de até 30 (trinta) dias para aplicação dos recursos e de até 60 (sessenta) dias para a devida prestação de contas.

Parágrafo único. A prestação de contas será efetuada mediante demonstrativo de balancete financeiro, acompanhado de documentos fiscais originais ou cópias autenticadas.

Art. 4º As despesas correrão por conta das dotações orçamentárias próprias do orçamento de 2013.

Art. 5º Esta Lei entra em vigor na data de sua publicação.

Art. 6º Revogam-se as disposições em contrário.

Forquilha/SC, 19 de dezembro de 2012.

VANDERLEI ALEXANDRE

Prefeito Municipal

Publicado no mural e registrado em 19 de dezembro de 2012.

ELISANDRA COLOMBO DONATO

Chefe do Departamento de Governo

Extrato do Termo Aditivo PMF Nº 103/2012

EXTRATO DO TERMO ADITIVO PMF Nº 103/2012

TERCEIRO TERMO ADITIVO AO CONTRATO PMF Nº 05/2010

CONTRATANTE - MUNICÍPIO DE FORQUILHINHA

CONTRADADO - CONSYSTEC PROCESSAMENTO DE DADOS LTDA

DO OBJETO - O objeto da presente contrato é a contratação de serviço especializado na área de informática, para locação de sistemas de gestão pública, integrados, com acesso simultâneo de usuários, durante o exercício de 2013, para o município de Forquilha/SC, compreendendo os seguintes sistemas e serviços:

1. Sistemas:

Sistema de Controle de Frota;

Sistema de Controle Patrimonial;

Sistema de Controle de Merenda Escolar;

Sistema de Controle das Movimentações Financeiras das Contas Bancárias;

Sistema de Controle das Quadras do Mapa do Cemitério Municipal

2 Serviços:

a. Manutenção legal e corretiva, necessária ao aprimoramento dos mesmos, durante o período contratual.

b. Conversão, customização, instalação, treinamento, implantação e treinamento dos usuários, se necessário.

c. Suporte técnico operacional nos sistemas contratados, após a implantação quando solicitado.

Prestação de serviços especializados que consiste na revisão periódica e emergencial, bem como a manutenção preventiva e corretiva e assistência técnica, sem o fornecimento das peças de reposição, da rede de dados e equipamentos de informática (computadores e impressoras), de diversos setores da administração municipal de Forquilha/SC.

DO PRAZO: O contrato PMF nº 05/2010 terá seu vencimento prorrogado de 31/12/2012 para 31/12/2013.

DO FUNDAMENTO LEGAL - Art. 57 da Lei nº 8.666/93.

DATA DA ASSINATURA - 17/12/2012.

VANDERLEI ALEXANDRE

Prefeito Municipal

Extrato do Termo Aditivo PMF Nº 89/2012

EXTRATO DO TERMO ADITIVO PMF Nº 89/2012
SEGUNDO TERMO ADITIVO AO CONTRATO PMF Nº. 147/2012
CONTRATANTE - MUNICÍPIO DE FORQUILHINHA
CONTRADADO - MILANO ELETROTÉCNICA LTDA

DO OBJETO - Prestação de serviços na implantação de rede aérea de distribuição de energia elétrica no Loteamento Sagrada Família com 66 lotes de propriedade da Prefeitura Municipal de Forquilha, situado na Rua Bertoldo Arns, Centro, Forquilha/SC, compreendendo material e mão-de-obra, de acordo com a proposta da contratada que independentemente de transcrição fazem parte integrante deste instrumento contratual, conforme projetos que fazem parte integrante deste termo.

DO PRAZO - O presente termo tem por objeto a prorrogação do prazo de execução do contrato 147/PMF/2012 de 27/11/2012 para 26/01/2013 bem como a prorrogação da vigência do contrato para 26/04/2013.

DO FUNDAMENTO LEGAL - Art. 57 da Lei nº 8.666/93.

DATA DA ASSINATURA - 21 de novembro de 2012.

VANDERLEI ALEXANDRE
Prefeito Municipal

Extrato do Termo Aditivo PMF Nº 95/2012

EXTRATO DO TERMO ADITIVO PMF Nº 95/2012
QUINTO TERMO ADITIVO AO CONTRATO PMF Nº 129/2009
CONTRATANTE - MUNICÍPIO DE FORQUILHINHA
CONTRADADO - AURELIO CESCONETO ME

DO OBJETO - O valor inicialmente previsto para o ano de 2012 de R\$ 16.752,00 (dezesseis mil setecentos e cinquenta e dois reais) terá um acréscimo de R\$ 2.000,00 (dois mil reais) haja vista o aumento considerável dos serviços durante a vigência contratual.

DO FUNDAMENTO LEGAL - Art. 65 da Lei nº 8.666/93.

DATA DA ASSINATURA - 07/12/2012

VANDERLEI ALEXANDRE
Prefeito Municipal

Extrato do Termo Aditivo PMF Nº 99/2012

EXTRATO DO TERMO ADITIVO PMF Nº. 99/2012
TERCEIRO TERMO ADITIVO AO CONTRATO PMF Nº. 100/2012
CONTRATANTE - MUNICÍPIO DE FORQUILHINHA
CONTRADADO - SETEP CONSTRUÇÕES S.A.

DO OBJETO - O presente termo tem por objeto a redução de R\$ 2.097,04 (dois mil noventa e sete reais e quatro centavos) do Contrato PMF nº 100/2012, haja vista que, devido a serviços não executados por modificação do projeto e necessidade de obra ou adaptação, se faz necessário a redução de alguns serviços, conforme laudo do Engenheiro Civil Ademar João Back, que é parte integrante do presente termo, independentemente de transcrição.

DATA DA ASSINATURA - 14/12/2012.

VANDERLEI ALEXANDRE
Prefeito Municipal

Fraiburgo

CÂMARA MUNICIPAL

Resolução Nº 05/2012

DISPÕE SOBRE AUTORIZAÇÃO DE DESPESAS COM SONORIZAÇÃO, FOTO E FILMAGEM PARA A SESSÃO EXTRAORDINÁRIA DE COMPROMISSO E POSSE DOS VEREADORES, PREFEITO E VICE-PREFEITO - GESTÃO 2013/2016 - E DÁ OUTRAS PROVIDÊNCIAS.

PAULO CESAR DE OLIVEIRA SANTOS, Presidente da Câmara Municipal de Fraiburgo, no uso de suas atribuições legais e regimentais, promulga a seguinte Resolução:

Art. 1º Fica autorizada a realização de despesas com sonorização, foto e filmagem para a Sessão Extraordinária de compromisso e posse dos Vereadores, Prefeito e Vice-Prefeito - gestão 2013/2016 - que se realizará às 09h00min do dia 1º de janeiro de 2013.

Art. 2º. As despesas decorrentes da execução financeira da presente Resolução correrão por conta das dotações orçamentárias próprias do orçamento vigente da Câmara Municipal.

Art. 3º Esta Resolução entra em vigor na data de sua publicação, revogadas as disposições em contrário.

SALA DAS SESSÕES, 19 de dezembro de 2012.

PAULO CESAR DE OLIVEIRA SANTOS
Presidente

ADILSON JOSÉ DIAS
Gestor Público Legislativo



Prêmio FECAM de Fotografia

Retratos das riquezas de Santa Catarina
Vida, Paisagem, Gente e Cultura.



O 1º Prêmio FECAM de Fotografia é um concurso fotográfico promovido pela Federação Catarinense de Municípios e tem o objetivo de valorizar os municípios catarinenses por meio do registro fotográfico.

TEMA: "Santa Catarina, riqueza de um povo".

Concorrem fotos que evidenciem o turismo nos municípios Catarinenses. As imagens poderão enfatizar a gastronomia, as belezas naturais, manifestações populares, festividades, eventos, artes e equipamentos turísticos.

QUEM PODE PARTICIPAR:

Categoria profissional: Profissional que possui registro em uma associação de classe ou que trabalhe com carteira assinada como fotógrafo.

Categoria amadora: Todo e qualquer aficionado por fotografia.

Mais informações e como participar - Clique Aqui!

**DOM/SC**

ASSINADO DIGITALMENTE

Garopaba**PREFEITURA****Decreto N.º 194/2012.**

DECRETO N.º 194, DE 21 DE DEZEMBRO DE 2012.
ABRE CRÉDITO SUPLEMENTAR NO LIMITE DE R\$ 34.000,00 E DÁ
OUTRAS PROVIDÊNCIAS.

LUIZ CARLOS LUIZ, Prefeito Municipal de Garopaba, no uso de suas atribuições legais que são conferidas pela Lei Orgânica Municipal, Lei n.º 1.587 de 01/12/2011 (Orçamento) e demais legislação vigente,

DECRETA,

Art. 1º. Fica aberto crédito adicional suplementar no limite de R\$ 34.000,00 (trinta e quatro mil reais) no Orçamento vigente:

07.01 - SECRETARIA DE EDUCAÇÃO 34.000,00

12361281.014 - Construção, Ampliação e Reforma de Escola Ensino Fundamental 34.000,00

4.4.90.0.1.19.000000 - Aplicações Diretas 34.000,00

Art. 2º. Os recursos para atenderem ao artigo 1º, num limite de R\$ 34.000,00 (trinta e quatro mil reais), correrão por conta do excesso de arrecadação.

Art. 3º. Este Decreto entra em vigor na data de sua publicação, revogadas as disposições em contrário.

Garopaba, 21 de dezembro de 2012.

LUIZ CARLOS LUIZ

Prefeito Municipal

Publicado o presente Decreto no DOM/SC em 26/12/2012, de acordo com a Lei Municipal nº. 1.326 de 10/08/2009.

LÉIA C. A. VIEIRA

Secretária de Administração

Garuva**PREFEITURA****Extrato de Contrato PMG Nº 083/2012**

ESTADO DE SANTA CATARINA
PREFEITURA MUNICIPAL DE GARUVA
SETOR DE COMPRAS E LICITAÇÕES
EXTRATO DE CONTRATO

CONTRATO PMG Nº 083/2012

MODALIDADE: Tomada de Preço para Obras e Serviços de Engenharia PMG nº 048/2012

CONTRATANTE: Município de Garuva/Prefeitura Municipal

CONTRATADA: Hoeft & Hoeft Construções Cíveis Ltda - Epp

OBJETO: Contratação de empresa de engenharia, para a reforma da cobertura da Creche Municipal João de Deus, incluindo o fornecimento de material e mão de obra, de acordo com o Memorial Descritivo, Planilha Orçamentária e Projeto anexo.

VIGÊNCIA: 26/12/2012 à 25/02/2013.

PRAZO: 02 (dois) meses

VALOR TOTAL: R\$ 67.337,00 (sessenta e sete mil trezentos e trinta e sete reais)

DATA DE ASSINATURA: 20/12/2012

JOÃO ROMÃO

Prefeito Municipal



Sistema de
Indicadores de
Desenvolvimento
Municipal
Sustentável

Informações municipais para a promoção do
desenvolvimento sustentável em Santa Catarina

indicadores.fecam.org.br



DOM/SC

ASSINADO DIGITALMENTE

www.diariomunicipal.sc.gov.br

Gaspar**PREFEITURA****Edital de Notificação**

EDITAL DE NOTIFICAÇÃO POR AUTUAÇÃO PELO COMETIMENTO DE INFRAÇÃO DE TRÂNSITO



ESTADO DE SANTA CATARINA
SISTEMA DE INFRAÇÕES / SC - DETRAN.NET
DETRAN - DEINFRA

Página : 1 / 1

**EDITAL DE NOTIFICAÇÃO POR AUTUAÇÃO PELO COMETIMENTO DE INFRAÇÃO
DE TRÂNSITO Nº 147 1387/2012**

FUNDAMENTADO NOS TERMOS DO ART. 281 PARÁGRAFO ÚNICO, INCISO II, DA LEI N. 9.503, DE 23/09/1997, A AUTORIDADE DE TRÂNSITO, AO FINAL IDENTIFICADA, NOTIFICA O(S) PROPRIETÁRIO(S) DO(S) VEÍCULO(S) ABAIXO ESPECIFICADO(S), DA AUTUAÇÃO PELO COMETIMENTO DA(S) INFRAÇÃO(ÕES) RESPECTIVA(S), PODENDO, CASO QUEIRA, NO PRAZO DE 30 (TRINTA) DIAS, APRESENTAR DEFESA DA AUTUAÇÃO, OU AINDA INFORMAR O REAL CONDUTOR, CONFORME DISPOSTO NO ART. 257, PARÁGRAFO 7 DA MESMA LEI, COMBINADO COM A RESOLUÇÃO N. 017/1998 DO CONTRAN. SENDO PESSOA JURÍDICA O PROPRIETÁRIO DO VEÍCULO, A NÃO INDICAÇÃO DO CONDUTOR IMPLICARÁ NAS SANÇÕES DO ART. 257, PARÁGRAFO 8 DO CTB.

Placa	Auto de Infração	Código da Infração / Desdobramento	Data da Infração	Enquadramento
LZM2382	55630039D	6920/0	30/10/2012	233
MUR7722	55588306D	5010/0	19/10/2012	162 * I
MUR7722	55588307D	6599/2	19/10/2012	230 * V

TRANSCORRIDO O PRAZO ACIMA, SEM A APRESENTAÇÃO DE DEFESA DA AUTUAÇÃO, OU POR SEU INDEFERIMENTO, FICA(M) O(S) NOTIFICADO(S) CIENTE(S) DA IMPOSIÇÃO DE PENALIDADE NOS TERMOS DO ART. 282 DA LEI N. 9503, DE 23/09/1997, E SEUS PARÁGRAFOS 4 E 5 (ACRESCIDOS PELA LEI 9.602/1998), PARA, EM 30 (TRINTA) DIAS, EFETUAR O PAGAMENTO OU, QUERENDO, AINDA, APRESENTAR RECURSO À JARI.

OS PRAZOS ACIMA REFERIDOS ENTRAM EM VIGOR NA DATA DA PUBLICAÇÃO DESTE EDITAL.

GASPAR/SC, 20 DE DEZEMBRO DE 2012

PAULO NORBERTO KOERICH

DELEGADO DE POLICIA



ESTADO DE SANTA CATARINA
SISTEMA DE INFRAÇÕES / SC - DETRAN.NET
DETRAN - DEINFRA

Página : 1 / 1

**EDITAL DE NOTIFICAÇÃO POR AUTUAÇÃO PELO COMETIMENTO DE INFRAÇÃO
DE TRÂNSITO Nº 147 1388/2012**

FUNDAMENTADO NOS TERMOS DO ART. 281 PARÁGRAFO ÚNICO, INCISO II, DA LEI N. 9.503, DE 23/09/1997, A AUTORIDADE DE TRÂNSITO, AO FINAL IDENTIFICADA, NOTIFICA O(S) PROPRIETÁRIO(S) DO(S) VEÍCULO(S) ABAIXO ESPECIFICADO(S), DA AUTUAÇÃO PELO COMETIMENTO DA(S) INFRAÇÃO(ÕES) RESPECTIVA(S), PODENDO, CASO QUEIRA, NO PRAZO DE 30 (TRINTA) DIAS, APRESENTAR DEFESA DA AUTUAÇÃO, OU AINDA INFORMAR O REAL CONDUTOR, CONFORME DISPOSTO NO ART. 257, PARÁGRAFO 7 DA MESMA LEI, COMBINADO COM A RESOLUÇÃO N. 017/1998 DO CONTRAN. SENDO PESSOA JURÍDICA O PROPRIETÁRIO DO VEÍCULO, A NÃO INDICAÇÃO DO CONDUTOR IMPLICARÁ NAS SANÇÕES DO ART. 257, PARÁGRAFO 8 DO CTB.

Placa	Auto de Infração	Código da Infração / Desdobramento	Data da Infração	Enquadramento
AWT0826	55588416D	5185/1	23/10/2012	167
MDK9229	55630184D	6050/1	19/11/2012	208
MGN1272	55630175D	6050/1	13/11/2012	208
MHR0684	55630191D	6050/1	21/11/2012	208
MJG6640	55630753D	5746/1	17/11/2012	187 * I
MJO4956	55630895D	5207/0	22/11/2012	169

TRANSCORRIDO O PRAZO ACIMA, SEM A APRESENTAÇÃO DE DEFESA DA AUTUAÇÃO, OU POR SEU INDEFERIMENTO, FICA(M) O(S) NOTIFICADO(S) CIENTE(S) DA IMPOSIÇÃO DE PENALIDADE NOS TERMOS DO ART. 282 DA LEI N. 9503, DE 23/09/1997, E SEUS PARÁGRAFOS 4 E 5 (ACRESCIDOS PELA LEI 9.602/1998), PARA, EM 30 (TRINTA) DIAS, EFETUAR O PAGAMENTO OU, QUERENDO, AINDA, APRESENTAR RECURSO À JARI.

OS PRAZOS ACIMA REFERIDOS ENTRAM EM VIGOR NA DATA DA PUBLICAÇÃO DESTE EDITAL.

GASPAR/SC, 20 DE DEZEMBRO DE 2012

JACKSON JOSÉ DOS SANTOS

DIRETOR GERAL DE TRÂNSITO



ESTADO DE SANTA CATARINA
SISTEMA DE INFRAÇÕES / SC - DETRAN.NET
DETRAN - DEINFRA

Página : 1 / 1

**EDITAL DE NOTIFICAÇÃO DE IMPOSIÇÃO DE PENALIDADE PELO COMETIMENTO
DE INFRAÇÃO DE TRÂNSITO Nº 147 1389/2012**

FUNDAMENTADO NOS TERMOS DO ART. 281 PARÁGRAFO ÚNICO, INCISO II, DA LEI N. 9.503, DE 23/09/1997, A AUTORIDADE DE TRÂNSITO, AO FINAL IDENTIFICADA, NOTIFICA O(S) PROPRIETÁRIO(S) DO(S) VEÍCULO(S) ABAIXO ESPECIFICADO(S), DA AUTUAÇÃO PELO COMETIMENTO DA(S) INFRAÇÃO(ÕES) RESPECTIVA(S), PODENDO, CASO QUEIRA, NO PRAZO DE 60 (SESENTA) DIAS, APRESENTAR RECURSO EM 1ª E 2ª INSTÂNCIAS NA FORMA DOS ART. 285 E SEQUINTE(S) DO CTB.

Placa	Auto de Infração	Código da Infração / Desdobramento	Data da Infração	Valor da Infração	Enquadramento
MAG9765	55629745D	5274/1	11/09/2012	R\$ 191,53	175
MBG3225	54071224D	6599/2	02/08/2012	R\$ 191,53	230 * V

TRANSCORRIDO O PRAZO ACIMA, SEM A APRESENTAÇÃO DO RECURSO, OU POR SEU INDEFERIMENTO, FICA(M) O(S) NOTIFICADO(S) CIENTE(S) DA IMPOSIÇÃO DE PENALIDADE NOS TERMOS DO ART. 282 DA LEI N. 9503, DE 23/09/1997, E SEUS PARÁGRAFOS 4 E 5 (ACRESCIDOS PELA LEI 9.602/1998), PARA, EM 60 (SESENTA) DIAS, EFETUAR O PAGAMENTO. OS PRAZOS ACIMA REFERIDOS ENTRAM EM VIGOR NA DATA DA PUBLICAÇÃO DESTE EDITAL.

GASPAR/SC, 20 DE DEZEMBRO DE 2012

PAULO NORBERTO KOERICH
DELEGADO DE POLÍCIA



ESTADO DE SANTA CATARINA
SISTEMA DE INFRAÇÕES / SC - DETRAN.NET
DETRAN - DEINFRA

Página : 1 / 1

**EDITAL DE NOTIFICAÇÃO DE IMPOSIÇÃO DE PENALIDADE PELO COMETIMENTO
DE INFRAÇÃO DE TRÂNSITO Nº 147 1390/2012**

FUNDAMENTADO NOS TERMOS DO ART. 281 PARÁGRAFO ÚNICO, INCISO II, DA LEI N. 9.503, DE 23/09/1997, A AUTORIDADE DE TRÂNSITO, AO FINAL IDENTIFICADA, NOTIFICA O(S) PROPRIETÁRIO(S) DO(S) VEÍCULO(S) ABAIXO ESPECIFICADO(S), DA AUTUAÇÃO PELO COMETIMENTO DA(S) INFRAÇÃO(ÕES) RESPECTIVA(S), PODENDO, CASO QUEIRA, NO PRAZO DE 60 (SESSENTA) DIAS, APRESENTAR RECURSO EM 1ª E 2ª INSTÂNCIAS NA FORMA DOS ART. 285 E SEQUINTE(S) DO CTB.

Placa	Auto de Infração	Código da Infração / Desdobramento	Data da Infração	Valor da Infração	Enquadramento
BTU2792	55629542D	5746/3	26/09/2012	R\$ 85,12	187 * I
MBG3225	54071225D	5835/0	02/08/2012	R\$ 127,69	195
MBH1865	54070652D	5819/6	16/07/2012	R\$ 574,61	193
MCK6348	55587842D	5185/1	10/08/2012	R\$ 127,69	167
MIC9422	55629520D	6041/2	27/08/2012	R\$ 127,69	207

TRANSCORRIDO O PRAZO ACIMA, SEM A APRESENTAÇÃO DO RECURSO, OU POR SEU INDEFERIMENTO, FICA(M) O(S) NOTIFICADO(S) CIENTE(S) DA IMPOSIÇÃO DE PENALIDADE NOS TERMOS DO ART. 282 DA LEI N. 9503, DE 23/09/1997, E SEUS PARÁGRAFOS 4 E 5 (ACRESCIDOS PELA LEI 9.602/1998), PARA, EM 60 (SESSENTA) DIAS, EFETUAR O PAGAMENTO. OS PRAZOS ACIMA REFERIDOS ENTRAM EM VIGOR NA DATA DA PUBLICAÇÃO DESTE EDITAL.

GASPAR/SC, 20 DE DEZEMBRO DE 2012

JACKSON JOSÉ DOS SANTOS

DIRETOR GERAL DE TRÂNSITO



ESTADO DE SANTA CATARINA
SISTEMA DE INFRAÇÕES / SC - DETRAN.NET
DETRAN - DEINFRA

Página : 1 / 1

**EDITAL DE NOTIFICAÇÃO POR AUTUAÇÃO PELO COMETIMENTO DE INFRAÇÃO
DE TRÂNSITO Nº 590 795/2012**

FUNDAMENTADO NOS TERMOS DO ART. 281 PARÁGRAFO ÚNICO, INCISO II, DA LEI N. 9.503, DE 23/09/1997, A AUTORIDADE DE TRÂNSITO, AO FINAL IDENTIFICADA, NOTIFICA O(S) PROPRIETÁRIO(S) DO(S) VEÍCULO(S) ABAIXO ESPECIFICADO(S), DA AUTUAÇÃO PELO COMETIMENTO DA(S) INFRAÇÃO(ÕES) RESPECTIVA(S), PODENDO, CASO QUEIRA, NO PRAZO DE 30 (TRINTA) DIAS, APRESENTAR DEFESA DA AUTUAÇÃO, OU AINDA INFORMAR O REAL CONDUTOR, CONFORME DISPOSTO NO ART. 257, PARÁGRAFO 7 DA MESMA LEI, COMBINADO COM A RESOLUÇÃO N. 017/1998 DO CONTRAN. SENDO PESSOA JURÍDICA O PROPRIETÁRIO DO VEÍCULO, A NÃO INDICAÇÃO DO CONDUTOR IMPLICARÁ NAS SANÇÕES DO ART. 257, PARÁGRAFO 8 DO CTB.

Placa	Auto de Infração	Código da Infração / Desdobramento	Data da Infração	Enquadramento
HQS2761	8590055226	7455/0	20/10/2012	218 * I
MBF3662	8590054714	7455/0	13/10/2012	218 * I
MEL9374	8590055269	7455/0	14/10/2012	218 * I
MEN5991	8590054699	7455/0	12/10/2012	218 * I
MGZ7664	8590054923	7455/0	20/10/2012	218 * I
MIC6930	8590055293	7455/0	21/10/2012	218 * I
MIP0747	8590055194	7455/0	16/10/2012	218 * I
MKA5513	8590055106	7463/0	14/10/2012	218 * II

TRANSCORRIDO O PRAZO ACIMA, SEM A APRESENTAÇÃO DE DEFESA DA AUTUAÇÃO, OU POR SEU INDEFERIMENTO, FICA(M) O(S) NOTIFICADO(S) CIENTE(S) DA IMPOSIÇÃO DE PENALIDADE NOS TERMOS DO ART. 282 DA LEI N. 9503, DE 23/09/1997, E SEUS PARÁGRAFOS 4 E 5 (ACRESCIDOS PELA LEI 9.602/1998), PARA, EM 30 (TRINTA) DIAS, EFETUAR O PAGAMENTO OU, QUERENDO, AINDA, APRESENTAR RECURSO À JARI.
OS PRAZOS ACIMA REFERIDOS ENTRAM EM VIGOR NA DATA DA PUBLICAÇÃO DESTE EDITAL.

GASPAR/SC, 20 DE DEZEMBRO DE 2012

JACKSON JOSÉ DOS SANTOS

DIRETOR G. DE TRÂNSITO



ESTADO DE SANTA CATARINA
SISTEMA DE INFRAÇÕES / SC - DETRAN.NET
DETRAN - DEINFRA

Página : 1 / 1

**EDITAL DE NOTIFICAÇÃO DE IMPOSIÇÃO DE PENALIDADE PELO COMETIMENTO
DE INFRAÇÃO DE TRÂNSITO Nº 590 796/2012**

FUNDAMENTADO NOS TERMOS DO ART. 281 PARÁGRAFO ÚNICO, INCISO II, DA LEI N. 9.503, DE 23/09/1997, A AUTORIDADE DE TRÂNSITO, AO FINAL IDENTIFICADA, NOTIFICA O(S) PROPRIETÁRIO(S) DO(S) VEÍCULO(S) ABAIXO ESPECIFICADO(S), DA AUTUAÇÃO PELO COMETIMENTO DA(S) INFRAÇÃO(ÕES) RESPECTIVA(S), PODENDO, CASO QUEIRA, NO PRAZO DE 60 (SESSENTA) DIAS, APRESENTAR RECURSO EM 1ª E 2ª INSTÂNCIAS NA FORMA DOS ART. 285 E SEQUINTE(S) DO CTB.

Placa	Auto de Infração	Código da Infração / Desdobramento	Data da Infração	Valor da Infração	Enquadramento
BRB6708	8590053893	7463/0	15/09/2012	R\$ 127,69	218 * II
CCS9242	8590051931	7455/0	24/07/2012	R\$ 85,12	218 * I
CHY9501	8590053562	7455/0	06/09/2012	R\$ 85,12	218 * I
LXH8202	8590051859	7455/0	18/07/2012	R\$ 85,12	218 * I
MBK8671	8590052895	7455/0	15/08/2012	R\$ 85,12	218 * I
MCI5444	8590053642	7455/0	07/09/2012	R\$ 85,12	218 * I
MET0138	8590051932	7455/0	24/07/2012	R\$ 85,12	218 * I
MEU7521	8590052848	7455/0	19/08/2012	R\$ 85,12	218 * I
MEX3927	8590053337	7455/0	31/08/2012	R\$ 85,12	218 * I
MGF5959	8590052690	7455/0	17/08/2012	R\$ 85,12	218 * I
MHO9130	8590051692	7463/0	22/07/2012	R\$ 127,69	218 * II
MIW9093	8590053857	7455/0	12/09/2012	R\$ 85,12	218 * I
MNT9243	8590053285	7455/0	31/08/2012	R\$ 85,12	218 * I

TRANSCORRIDO O PRAZO ACIMA, SEM A APRESENTAÇÃO DO RECURSO, OU POR SEU INDEFERIMENTO, FICA(M) O(S) NOTIFICADO(S) CIENTE(S) DA IMPOSIÇÃO DE PENALIDADE NOS TERMOS DO ART. 282 DA LEI N. 9503, DE 23/09/1997, E SEUS PARÁGRAFOS 4 E 5 (ACRESCIDOS PELA LEI 9.602/1998), PARA, EM 60 (SESSENTA) DIAS, EFETUAR O PAGAMENTO. OS PRAZOS ACIMA REFERIDOS ENTRAM EM VIGOR NA DATA DA PUBLICAÇÃO DESTE EDITAL.

GASPAR/SC, 20 DE DEZEMBRO DE 2012

JACKSON JOSÉ DOS SANTOS

DIRETOR G. DE TRÂNSITO



ESTADO DE SANTA CATARINA
SISTEMA DE INFRAÇÕES / SC - DETRAN.NET
DETRAN - DEINFRA

Página : 1 / 1

**EDITAL DE NOTIFICAÇÃO POR AUTUAÇÃO PELO COMETIMENTO DE INFRAÇÃO
DE TRÂNSITO Nº 685 728/2012**

FUNDAMENTADO NOS TERMOS DO ART. 281 PARÁGRAFO ÚNICO, INCISO II, DA LEI N. 9.503, DE 23/09/1997, A AUTORIDADE DE TRÂNSITO, AO FINAL IDENTIFICADA, NOTIFICA O(S) PROPRIETÁRIO(S) DO(S) VEÍCULO(S) ABAIXO ESPECIFICADO(S), DA AUTUAÇÃO PELO COMETIMENTO DA(S) INFRAÇÃO(ÕES) RESPECTIVA(S), PODENDO, CASO QUEIRA, NO PRAZO DE 30 (TRINTA) DIAS, APRESENTAR DEFESA DA AUTUAÇÃO, OU AINDA INFORMAR O REAL CONDUTOR, CONFORME DISPOSTO NO ART. 257, PARÁGRAFO 7 DA MESMA LEI, COMBINADO COM A RESOLUÇÃO N. 017/1998 DO CONTRAN. SENDO PESSOA JURÍDICA O PROPRIETÁRIO DO VEÍCULO, A NÃO INDICAÇÃO DO CONDUTOR IMPLICARÁ NAS SANÇÕES DO ART. 257, PARÁGRAFO 8 DO CTB.

Placa	Auto de Infração	Código da Infração / Desdobramento	Data da Infração	Enquadramento
ASB6716	8685036150	6050/3	21/10/2012	208
EBH4600	8685036520	6050/3	05/11/2012	208
MDA7844	8685035970	6050/3	14/10/2012	208
MHR0388	8685036110	6050/3	08/10/2012	208
MJH4750	8685036183	6050/3	14/10/2012	208
MJY5025	8685036155	6050/3	21/10/2012	208
MKZ0077	8685035886	6050/3	11/10/2012	208

TRANSCORRIDO O PRAZO ACIMA, SEM A APRESENTAÇÃO DE DEFESA DA AUTUAÇÃO, OU POR SEU INDEFERIMENTO, FICA(M) O(S) NOTIFICADO(S) CIENTE(S) DA IMPOSIÇÃO DE PENALIDADE NOS TERMOS DO ART. 282 DA LEI N. 9503, DE 23/09/1997, E SEUS PARÁGRAFOS 4 E 5 (ACRESCIDOS PELA LEI 9.602/1998), PARA, EM 30 (TRINTA) DIAS, EFETUAR O PAGAMENTO OU, QUERENDO, AINDA, APRESENTAR RECURSO À JARI.

OS PRAZOS ACIMA REFERIDOS ENTRAM EM VIGOR NA DATA DA PUBLICAÇÃO DESTE EDITAL.

GASPAR/SC, 20 DE DEZEMBRO DE 2012

JACKSON JOSÉ DOS SANTOS

DIRETOR GERAL DE TRÂNSITO



ESTADO DE SANTA CATARINA
SISTEMA DE INFRAÇÕES / SC - DETRAN.NET
DETRAN - DEINFRA

Página : 1 / 1

**EDITAL DE NOTIFICAÇÃO DE IMPOSIÇÃO DE PENALIDADE PELO COMETIMENTO
DE INFRAÇÃO DE TRÂNSITO Nº 685 729/2012**

FUNDAMENTADO NOS TERMOS DO ART. 281 PARÁGRAFO ÚNICO, INCISO II, DA LEI N. 9.503, DE 23/09/1997, A AUTORIDADE DE TRÂNSITO, AO FINAL IDENTIFICADA, NOTIFICA O(S) PROPRIETÁRIO(S) DO(S) VEÍCULO(S) ABAIXO ESPECIFICADO(S), DA AUTUAÇÃO PELO COMETIMENTO DA(S) INFRAÇÃO(ÕES) RESPECTIVA(S), PODENDO, CASO QUEIRA, NO PRAZO DE 60 (SESSENTA) DIAS, APRESENTAR RECURSO EM 1ª E 2ª INSTÂNCIAS NA FORMA DOS ART. 285 E SEQUINTE(S) DO CTB.

Placa	Auto de Infração	Código da Infração / Desdobramento	Data da Infração	Valor da Infração	Enquadramento
AIR3321	8685035516	6050/3	12/09/2012	R\$ 191,53	208
LXM7108	8685035467	6050/3	07/09/2012	R\$ 191,53	208
LYT7485	8685035346	6050/3	02/09/2012	R\$ 191,53	208
MJP3772	8685035301	6050/3	31/08/2012	R\$ 191,53	208
MJZ1736	8685035524	6050/3	13/09/2012	R\$ 191,53	208

TRANSCORRIDO O PRAZO ACIMA, SEM A APRESENTAÇÃO DO RECURSO, OU POR SEU INDEFERIMENTO, FICA(M) O(S) NOTIFICADO(S) CIENTE(S) DA IMPOSIÇÃO DE PENALIDADE NOS TERMOS DO ART. 282 DA LEI N. 9503, DE 23/09/1997, E SEUS PARÁGRAFOS 4 E 5 (ACRESCIDOS PELA LEI 9.602/1998), PARA, EM 60 (SESSENTA) DIAS, EFETUAR O PAGAMENTO. OS PRAZOS ACIMA REFERIDOS ENTRAM EM VIGOR NA DATA DA PUBLICAÇÃO DESTE EDITAL.

GASPAR/SC, 20 DE DEZEMBRO DE 2012

JACKSON JOSÉ DOS SANTOS

DIRETOR GERAL DE TRÂNSITO

SAMAE**Extrato do Aditivo do Contrato Nº 3/2012 - SAMAE**
SERVIÇO AUTÔNOMO MUNICIPAL DE ÁGUA E ESGOTO - SAMAE

- CONTRATOS E SEUS ADITIVOS | 2012

Número do contrato: 3/2012 - Número do Aditivo: 1 (Aditivo de Prorrogação)

Data vigência: 01/01/2013

Data vencimento: 31/12/2013

Número da Licitação: 58/2011 - Modalidade: Concorrência

Contratante: Serviço Autônomo Municipal de Água e Esgoto - SAMAE

Contratado: SINGULAR COMUNICAÇÃO LTDA. - CNPJ do contratado:

06.977.356/0001-66

Objeto: Contratação de serviços de Agência Publicitária, compreendendo o planejamento, a criação, a distribuição, a veiculação e o controle de campanhas publicitárias e demais serviços descritos no § 1º do art. 2º. da Lei 12.232/10, objetivando promover a divulgação do SAMAE de Gaspar na atividade Institucional

Valor acrescido: R\$ 110.000,00 (cento e dez mil reais).

Gaspar (SC), em 21 de dezembro de 2012.

LOVÍDIO CARLOS BERTOLDI

Diretor Presidente

Extrato do Contrato Nº 37/2012 - SAMAE
SERVIÇO AUTÔNOMO MUNICIPAL DE ÁGUA E ESGOTO - SAMAE

-EXTRATO CONTRATOS / 2012

Número do contrato: 37/2012

Data vigência: 01/01/2013

Data vencimento: 30/06/2013

Número da Licitação: 52/2012 - Modalidade: Dispensa

Contratante: Serviço Autônomo Municipal de Água e Esgoto - SAMAE

Contratado: PUBLICA INFORMATICA LTDA - CNPJ/CPF do contratado: 95.836.771/0001-20.

Objeto: Contratação de empresa especializada para prestação dos serviços de manutenção, atualização, suporte técnico e locação dos direitos de licença de uso de softwares da Administração Pública.

Valor: R\$ 12.624,00 (doze mil, seiscentos e vinte e quatro reais).

Gaspar (SC), em 21 de dezembro de 2012.

LOVÍDIO CARLOS BERTOLDI

Diretor Presidente



Programa de
Gestão Tributária

www.ciga.sc.gov.br
Guaramirim**PREFEITURA****Extrato de Aditivo de Rp 19/2012**

ESTADO DE SANTA CATARINA

PREFEITURA MUNICIPAL DE GUARAMIRIM

EXTRATO DE 1º TERMO ADITIVO

ATA DE REGISTRO DE PREÇOS 19/2012

OBJETO: Contratação de empresa para fornecimento de mão de obra para roçada

CONTRATANTE: PREFEITURA MUNICIPAL DE GUARAMIRIM.

CONTRATADA: PRIMO SERVIÇOS DE MÃO DE OBRA EM GERAL LTDA ME

OBJETO DO ADITIVO: 25% do valor contratual

VALOR: R\$ 46.250,00 (quarenta e seis mil e duzentos e cinquenta reais)

DATA ASSINATURA: 20/12/2012.

NILSON BYLAARDT

Prefeito Municipal

Herval d'Oeste**PREFEITURA****Termo Aditivo Nº 0066/2012**

Estado de Santa Catarina

MUNICÍPIO DE HERVAL D'OESTE

Unidades Gestora: "PREFEITURA MUNICIPAL DE HERVAL D'OESTE"

CNPJ/MF Nº 82.939.430/0001-38

Rua Nereu Ramos nº 389 - Centro

Contratante

Estado de Santa Catarina

MUNICÍPIO DE HERVAL D' OESTE

NOME DA EMPRESA: TRANSPORTES COLETIVOS SARANDI LTDA.

CNPJ/MF Nº 00.793.233/0001-99

Endereço: AV. Beira Rio, Nº 539, Centro

Contratada

TERMO ADITIVO Nº 066/2012 DE 19 DE DEZEMBRO DE 2012

Pelo presente instrumento, a Prefeitura Municipal de Herval d'Oeste, Estado de Santa Catarina, pessoa jurídica de direito público, estabelecido na Rua Nereu Ramos, nº 389 Centro, Herval d'Oeste - SC, inscrito no CNPJ sob n. 82.939.430/0001-38 neste ato representado pelo Prefeito Municipal senhor Nelson Guindani, brasileiro, casado, portador do CPF nº 501.589.459-72, doravante denominado CONTRATANTE, e a empresa Transportes Coletivos Sarandi Ltda., pessoa jurídica de direito privado, inscrita no CNPJ/MF nº 00.793.233/0001-99, estabelecida a Av. Beira Rio, Nº 539, Centro, na Cidade de Herval D' Oeste, SC, neste ato, denominado simplesmente de CONTRATADA, representado pelo Senhor Roberto Zarpelon, inscrito no CPF nº 023.018.849-45, resolvem celebrar o presente termo aditivo, de comum acordo e com amparo legal na Lei 8.666/93 Processo Licitatório nº 0036/2011 - Pregão nº 007/2011 pelas seguintes cláusulas que seguem:

CLÁUSULA PRIMEIRA - DO OBJETO

Este termo aditivo tem por objeto a prorrogação do prazo de execução e vigência do contrato 025/2011 até 31/03/2013.

CLÁUSULA SEGUNDA - DA FUNDAMENTAÇÃO LEGAL

O presente termo aditivo é celebrado com base no artigo 57, incisos II da Lei Federal 8.666, de 21 de junho de 1993 e Legislação Complementar.

CLÁUSULA TERCEIRA - DAS DISPOSIÇÕES FINAIS

Ficam ratificados todos os demais termos itens e cláusulas do Contrato acima referido ora aditado, que não conflitem com o presente, permanecendo em pleno vigor, sendo o presente assinado pelas partes em 04 (quatro) vias de igual teor e forma.

Herval d'Oeste, 19 de dezembro de 2012.

NELSON GUINDANI	ROBERTO ZARPELON
Prefeito	Sócio Administrador
CPF: 501.589.459-72	CPF: 023.018.849-45
Contratante	Contratada

Testemunhas:

RUBENS ANTONIO CORREIA	YASMIN LAÍS RIBAS
CPF: 687.857.399-87	CPF: 076.591.479-43

Termo Aditivo Nº 0067/2012

Estado de Santa Catarina
MUNICÍPIO DE HERVAL D'OESTE
Unidades Gestora: "PREFEITURA MUNICIPAL DE HERVAL D'OESTE"
CNPJ/MF Nº 82.939.430/0001-38
Rua Nereu Ramos nº 389 - Centro
Contratante

Estado de Santa Catarina
MUNICÍPIO DE HERVAL D' OESTE
EMPRESA: TRANSPORTES COLETIVOS ZARPELON LTDA
CNPJ/MF Nº 09.439.166/0001-83
Endereço: Av. Beira Rio nº 539 Sala 02 - Centro
Contratada

TERMO ADITIVO Nº 067/2012 DE 19 DE DEZEMBRO DE 2012
Pelo presente instrumento, a Prefeitura Municipal de Herval d'Oeste, Estado de Santa Catarina, pessoa jurídica de direito público, estabelecido na Rua Nereu Ramos, nº 389 Centro, Herval d'Oeste - SC, inscrito no CNPJ sob n. 82.939.430/0001-38 neste ato representado pelo Prefeito Municipal senhor Nelson Guindani, brasileiro, casado, portador do CPF nº 501.589.459-72, doravante denominado CONTRATANTE, a Empresa Transportes Coletivos Zarpelon Ltda, pessoa jurídica de direito privado, inscrita no CNPJ/MF nº 09.439.166/0001-83, estabelecida na Av. Beira Rio nº 539, Sala 02 - Centro, na Cidade de Herval D' Oeste - SC, neste ato, denominada simplesmente de CONTRATADA, representada pelo Senhor Irai Zarpelon, inscrito no CPF nº 949.434.519-34, resolvem celebrar o presente termo aditivo, de comum acordo e com amparo legal na Lei 8.666/93 Processo Licitatório nº 0036/2011 - Pregão nº 007/2011 pelas seguintes cláusulas que seguem:

CLÁUSULA PRIMEIRA - DO OBJETO

Este termo aditivo tem por objeto a prorrogação do prazo de execução e vigência do contrato 0028/2011 até 31/03/2013.

CLÁUSULA SEGUNDA - DA FUNDAMENTAÇÃO LEGAL

O presente termo aditivo é celebrado com base no artigo 57, incisos II da Lei Federal 8.666, de 21 de junho de 1993 e Legislação Complementar.

CLÁUSULA TERCEIRA - DAS DISPOSIÇÕES FINAIS

Ficam ratificados todos os demais termos itens e cláusulas do

Contrato acima referido ora aditado, que não conflitem com o presente, permanecendo em pleno vigor, sendo o presente assinado pelas partes em 04 (quatro) vias de igual teor e forma.

Herval d'Oeste, 19 de dezembro de 2012.

NELSON GUINDANI	IRAI ZARPELON
Prefeito Municipal	Sócio Administrador
CPF nº 501.589.459-72	CPF nº 949.434.519-34
Pela Contratante	Pela Contratada

Testemunhas:

RUBENS ANTONIO CORREIA	YASMIN LAÍS RIBAS
CPF: 687.857.399-87	CPF: 076.591.479-43

Termo Aditivo Nº 0068/2012

Estado de Santa Catarina
MUNICÍPIO DE HERVAL D'OESTE
Unidades Gestora: "PREFEITURA MUNICIPAL DE HERVAL D'OESTE"
CNPJ/MF Nº 82.939.430/0001-38
Rua Nereu Ramos nº 389 - Centro
Contratante

Estado de Santa Catarina
MUNICÍPIO DE HERVAL D' OESTE
EMPRESA: AUTO VIAÇÃO HERVAL LTDA ME.
CNPJ/MF Nº 02.935.521/0001-66
Endereço: Av. Beira Rio nº 507 Sala 02 - Térreo - Centro
Contratada

TERMO ADITIVO Nº 068/2012 DE 19 DE DEZEMBRO DE 2012
Pelo presente instrumento, a Prefeitura Municipal de Herval d'Oeste, Estado de Santa Catarina, pessoa jurídica de direito público, estabelecido na Rua Nereu Ramos, nº 389 Centro, Herval d'Oeste - SC, inscrito no CNPJ sob n. 82.939.430/0001-38 neste ato representado pelo Prefeito Municipal senhor Nelson Guindani, brasileiro, casado, portador do CPF nº 501.589.459-72, doravante denominado CONTRATANTE, a empresa Auto Viação Herval Ltda ME, pessoa jurídica de direito privado, inscrita no CNPJ/MF nº 02.935.521/0001-66, estabelecida a Av. Beira Rio nº 507, Sala 02, Térreo - Centro, na Cidade de Herval D' Oeste - SC, neste ato, denominada simplesmente de CONTRATADA, representada pelo Senhor Vitor Olivo, inscrito no CPF nº 758.503.389-34, resolvem celebrar o presente termo aditivo, de comum acordo e com amparo legal na Lei 8.666/93 Processo Licitatório nº 0036/2011 - Pregão nº 007/2011 pelas seguintes cláusulas que seguem:

CLÁUSULA PRIMEIRA - DO OBJETO

Este termo aditivo tem por objeto a prorrogação do prazo de execução e vigência do contrato 0026/2011 até 31/03/2013.

CLÁUSULA SEGUNDA - DA FUNDAMENTAÇÃO LEGAL

O presente termo aditivo é celebrado com base no artigo 57, incisos II da Lei Federal 8.666, de 21 de junho de 1993 e Legislação Complementar.

CLÁUSULA TERCEIRA - DAS DISPOSIÇÕES FINAIS

Ficam ratificados todos os demais termos itens e cláusulas do Contrato acima referido ora aditado, que não conflitem com o presente, permanecendo em pleno vigor, sendo o presente assinado pelas partes em 04 (quatro) vias de igual teor e forma.

Herval d'Oeste, 19 de dezembro de 2012.

NELSON GUINDANI	VITOR OLIVO
Prefeito	Sócio Administrador
CPF: 501.589.459-72	CPF: 758.503.389-34
Contratante	Contratada

Testemunhas:

RUBENS ANTONIO CORREIA YASMIN LAÍS RIBAS
CPF: 687.857.399-87 CPF: 076.591.479-43

Termo Aditivo Nº 0069/2012

Estado de Santa Catarina
Município de Herval D' Oeste
Unidade Gestora: Fundo Municipal de Saúde de Herval D' Oeste
CNPJ/MF nº 82.939.430/0003-08
Rua Nereu Ramos nº 389
Credenciante

Estado de Santa Catarina
Município de Herval D' Oeste
Farmácias Bebbber Ltda
CNPJ/MF: 08.117.838/0001-71
Rua Santos Dumont' nº 431 Centro
Credenciado

TERMO ADITIVO Nº 069/2012 DE 19 DE DEZEMBRO DE 2012
Pelo presente instrumento, o Fundo Municipal de Saúde, pessoa jurídica de direito público, CNPJ 82.939.430/0003-80 com sede na Rua Nereu Ramos, 389 Centro, neste ato representado pelo Prefeito Municipal senhor Nelson Guindani, brasileiro, casado, portador do CPF nº 501.589.459-72, doravante denominado Credenciante, e de outro lado a empresa Farmácias Bebbber Ltda, pessoa jurídica de direito privado, inscrita no CNPJ sob nº 08.117.838/0001-71 com sede na Rua Santos Dumont' nº 431, neste ato representada pela Sra. Sheila Maris Bebbber, residente e domiciliada na cidade de Herval d' Oeste, SC, inscrita no CPF sob nº 042.899.729-50, doravante denominada Credenciada, resolvem celebrar o presente termo aditivo, de comum acordo e com amparo legal na Lei 8.666/93 Processo de Credenciamento nº 0002/2010, pelas seguintes cláusulas que seguem:

CLÁUSULA PRIMEIRA - DO OBJETO

Este termo aditivo tem por objeto a prorrogação do prazo de execução e vigência do termo de credenciamento nº 003/2010 até 31/12/2013.

CLÁUSULA SEGUNDA - DA FUNDAMENTAÇÃO LEGAL

O presente termo aditivo é celebrado com base no artigo 57, incisos II da Lei Federal 8.666, de 21 de junho de 1993 e Legislação Complementar.

CLÁUSULA TERCEIRA - DAS DISPOSIÇÕES FINAIS

Ficam ratificados todos os demais termos itens e cláusulas do Contrato acima referido ora aditado, que não conflitem com o presente, permanecendo em pleno vigor, sendo o presente assinado pelas partes em 04 (quatro) vias de igual teor e forma.

Herval d'Oeste, 19 de dezembro de 2012.

NELSON GUINDANI SHEILA MARIS BEBER
Prefeito Sócia Administradora
CPF: 501.589.459-72 CPF: 042.899.729-50
Contratante Contratada

Testemunhas:

RUBENS ANTONIO CORREIA YASMIN LAÍS RIBAS
CPF: 687.857.399-87 CPF: 076.591.479-43

Termo Aditivo Nº 0070/2012

Estado de Santa Catarina
Município de Herval d' Oeste
Unidade Gestora: FUNDO MUNICIPAL DE SAÚDE DE HERVAL D'OESTE
CNPJ/MF nº. 82.939.430/0003-08

Rua Nereu Ramos nº. 389
Credenciante

Estado de Santa Catarina
Município de Herval d'Oeste
FARMÁCIA HERVAL LTDA.
CNPJ/MF nº. 75.492.173/0001-73
Rua Santa Catarina nº. 36
Credenciado

TERMO ADITIVO Nº 070/2012 DE 19 DE DEZEMBRO DE 2012
Pelo presente instrumento, a Fundo Municipal de Saúde, pessoa jurídica de direito público, CNPJ 82.939.430/0003-80 com sede na Rua Nereu Ramos, 389 Centro, neste ato representado pelo Prefeito Municipal senhor Nelson Guindani, brasileiro, casado, portador do CPF nº 501.589.459-72, doravante denominado Credenciante, e de outro lado a empresa Farmácia Herval Ltda., pessoa jurídica de direito privado, inscrita no CNPJ sob nº 75.492.173/0001-73, situada na Rua Santa Catarina, nº. 36. Neste ato representada pelo Sr. Sergio de Giacometti residente e domiciliado em Herval d'Oeste. inscrito no CPF sob nº 384.203929-87, doravante denominada Credenciada, resolvem celebrar o presente termo aditivo, de comum acordo e com amparo legal na Lei 8.666/93 Processo de Credenciamento nº 0002/2010, pelas seguintes cláusulas que seguem:

CLÁUSULA PRIMEIRA - DO OBJETO

Este termo aditivo tem por objeto a prorrogação do prazo de execução e vigência do termo de credenciamento nº 001/2011 até 31/12/2013.

CLÁUSULA SEGUNDA - DA FUNDAMENTAÇÃO LEGAL

O presente termo aditivo é celebrado com base no artigo 57, incisos II da Lei Federal 8.666, de 21 de junho de 1993 e Legislação Complementar.

CLÁUSULA TERCEIRA - DAS DISPOSIÇÕES FINAIS

Ficam ratificados todos os demais termos itens e cláusulas do termo de credenciamento acima referido ora aditado, que não conflitem com o presente, permanecendo em pleno vigor, sendo o presente assinado pelas partes em 04 (quatro) vias de igual teor e forma.

Herval d'Oeste, 19 de dezembro de 2012.

NELSON GUINDANI SÉRGIO DE GIACOMETTI
Prefeito Sócio Administrador
CPF: 501.589.459-72 CPF nº. 384.203929-87
Contratante Contratada

Testemunhas:

RUBENS ANTONIO CORREIA YASMIN LAÍS RIBAS
CPF: 687.857.399-87 CPF: 076.591.479-43

Termo Aditivo Nº 0071/2012

MUNICÍPIO DE HERVAL D' OESTE
Unidades Gestora: "Fundo Municipal de Saúde de Herval D' Oeste"
CNPJ/MF Nº 82.939.430/0003-08
Rua Nereu Ramos nº 389 - Centro
Credenciante

Estado de Santa Catarina
MUNICÍPIO DE HERVAL D' OESTE
Empresa: G. Pasteur Laboratório de Análises Clínicas e Patologias LTDA.
CNPJ/MF Nº 78.491.172/0001-00
Endereço: Av. XV de Novembro, 138
Credenciada

TERMO ADITIVO Nº 071/2012 DE 19 DE DEZEMBRO DE 2012
Pelo presente instrumento, o Fundo Municipal de Saúde, pessoa jurídica de direito público, CNPJ 82.939.430/0003-80 com sede na Rua Nereu Ramos, 389 Centro, neste ato representado pelo Prefeito Municipal senhor Nelson Guindani, brasileiro, casado, portador do CPF nº 501.589.459-72, doravante denominado Credenciante, e de outro lado a Empresa G. Pasteur Laboratório de Análises Clínicas e Patologias LTDA, inscrita no CNPJ/MF sob o nº 78.491.172/0001-00 estabelecida na Av. XV de Novembro, 138, Centro, no Município de Joaçaba neste ato representada pelo Sr. Gláucio Grando Galli, portador da Carteira de Identidade nº 11/R-1.074.697 e CPF nº 503.656.819-20, doravante denominada credenciada, resolvem celebrar o presente termo aditivo, de comum acordo e com amparo legal na Lei 8.666/93 e o Edital de Credenciamento nº 001/2011 e Anexos e Processo Licitatório Nº 009/2012, Inexigibilidade de Licitação Nº 001/2012.

CLÁUSULA PRIMEIRA - DO OBJETO

Este termo aditivo tem por objeto a prorrogação do prazo de execução e vigência do termo de credenciamento nº 001/2012 até 31/12/2013.

CLÁUSULA SEGUNDA - DA FUNDAMENTAÇÃO LEGAL

O presente termo aditivo é celebrado com base no artigo 57, incisos II da Lei Federal 8.666, de 21 de junho de 1993 e Legislação Complementar.

CLÁUSULA TERCEIRA - DAS DISPOSIÇÕES FINAIS

Ficam ratificados todos os demais termos itens e cláusulas do termo de credenciamento acima referido ora aditado, que não conflitem com o presente, permanecendo em pleno vigor, sendo o presente assinado pelas partes em 04 (quatro) vias de igual teor e forma.

Herval d'Oeste, 19 de dezembro de 2012.

NELSON GUINDANI	GLÁUCIO GRANDO GALLI
Prefeito	Administrador
CPF: 501.589.459-72	CPF: 503.656.819-20
Contratante	Contratada

Testemunhas:

RUBENS ANTONIO CORREIA	YASMIN LAÍS RIBAS
CPF: 687.857.399-87	CPF: 076.591.479-43

Termo Aditivo Nº 0072/2012

MUNICÍPIO DE HERVAL D' OESTE

Unidades Gestora: "Fundo Municipal de Saúde de Herval D' Oeste"
CNPJ/MF Nº 82.939.430/0003-08

Rua Nereu Ramos nº 389 - Centro
Credenciante

Estado de Santa Catarina

MUNICÍPIO DE JOAÇABA

Empresa: Clínica Femina LTDA..

CNPJ/MF Nº 05.934.261/0001-00

Endereço: Av. XV de Novembro, 180, SL 102 E 103

Credenciada

TERMO ADITIVO Nº 072/2012 DE 19 DE DEZEMBRO DE 2012

Pelo presente instrumento, o Fundo Municipal de Saúde, pessoa jurídica de direito público, CNPJ 82.939.430/0003-80 com sede na Rua Nereu Ramos, 389 Centro, neste ato representado pelo Prefeito Municipal senhor Nelson Guindani, brasileiro, casado, portador do CPF nº 501.589.459-72, doravante denominado de ora em diante denominada de Credenciante, e de outro lado a Empresa CLINICA FEMINA LTDA, inscrita no CNPJ/MF sob o nº 05.934.261/0001-00 estabelecida na Av. XV de Novembro, 180, Centro, no Município de Joaçaba neste ato representada pelo Sr.

Lucio Saavedra Teran, portador do CPF nº 018.288.018-44, doravante denominada credenciada, resolvem celebrar o presente termo aditivo, de comum acordo e com amparo legal na Lei 8.666/93 e o Edital de Credenciamento nº 001/2011 e Anexos, Processo Licitatório Nº 014/2012, Inexigibilidade de Licitação Nº 003/2012.

CLÁUSULA PRIMEIRA - DO OBJETO

Este termo aditivo tem por objeto a prorrogação do prazo de execução e vigência do termo de credenciamento nº 003/2012 até 31/12/2013.

CLÁUSULA SEGUNDA - DA FUNDAMENTAÇÃO LEGAL

O presente termo aditivo é celebrado com base no artigo 57, incisos II da Lei Federal 8.666, de 21 de junho de 1993 e Legislação Complementar.

CLÁUSULA TERCEIRA - DAS DISPOSIÇÕES FINAIS

Ficam ratificados todos os demais termos itens e cláusulas do termo de credenciamento acima referido ora aditado, que não conflitem com o presente, permanecendo em pleno vigor, sendo o presente assinado pelas partes em 04 (quatro) vias de igual teor e forma.

Herval d'Oeste, 19 de dezembro de 2012.

NELSON GUINDANI	LUCÍO SAAVEDRA TERAN
Prefeito	Sócio Administrador
CPF: 501.589.459-72	CPF: 018.288.018-44
Contratante	Contratada

Testemunhas:

RUBENS ANTONIO CORREIA	YASMIN LAÍS RIBAS
CPF: 687.857.399-87	CPF: 076.591.479-43

Termo Aditivo Nº 0073/2012

MUNICÍPIO DE HERVAL D' OESTE

Unidades Gestora: "Fundo Municipal de Saúde de Herval D' Oeste"
CNPJ/MF Nº 82.939.430/0003-08

Rua Nereu Ramos nº 389 - Centro

Credenciante

Estado de Santa Catarina

MUNICÍPIO DE IBICARÉ

Empresa: Clínica Reviver LTDA..

CNPJ/MF Nº 01.728.890/0001-15

Endereço: Rua Albino Alberto Benemann, 01 - Centro

Credenciada

TERMO ADITIVO Nº 073/2012 DE 19 DE DEZEMBRO DE 2012

Pelo presente instrumento, o Fundo Municipal de Saúde, pessoa jurídica de direito público, CNPJ 82.939.430/0003-80 com sede na Rua Nereu Ramos, 389 Centro, neste ato representado pelo Prefeito Municipal senhor Nelson Guindani, brasileiro, casado, portador do CPF nº 501.589.459-72, doravante denominado de ora em diante denominada de Credenciante, e de outro lado a clínica Reviver Ltda., inscrita no CNPJ/MF sob o nº 01.728.890/0001-15 estabelecida na Rua Albino Alberto Benemann, 01, Centro, no Município de Ibicaré neste ato representada pelo Sr. Rossano Zanchi, portador do CPF nº 601.713.919-34, doravante denominada Credenciada, resolvem celebrar o presente termo aditivo, de comum acordo e com amparo legal na Lei 8.666/93 e o Edital de Credenciamento nº 001/2011 e Anexos e Processo Licitatório Nº 015/2012, Inexigibilidade de Licitação Nº 004/2012.

CLÁUSULA PRIMEIRA - DO OBJETO

Este termo aditivo tem por objeto a prorrogação do prazo de execução e vigência do termo de credenciamento nº 004/2012 até 31/12/2013.

CLÁUSULA SEGUNDA - DA FUNDAMENTAÇÃO LEGAL

O presente termo aditivo é celebrado com base no artigo 57, incisos II da Lei Federal 8.666, de 21 de junho de 1993 e Legislação Complementar.

CLÁUSULA TERCEIRA - DAS DISPOSIÇÕES FINAIS

Ficam ratificados todos os demais termos itens e cláusulas do termo de credenciamento acima referido ora aditado, que não conflitem com o presente, permanecendo em pleno vigor, sendo o presente assinado pelas partes em 04 (quatro) vias de igual teor e forma.

Herval d'Oeste, 19 de dezembro de 2012.

NELSON GUINDANI	ROSSANO ZANCHI
Prefeito	Administrador
CPF: 501.589.459-72	CPF: 601.713.919-34
Contratante	Contratada

Testemunhas:

RUBENS ANTONIO CORREIA	YASMIN LAÍS RIBAS
CPF: 687.857.399-87	CPF: 076.591.479-43

Termo Aditivo Nº 0074/2012

MUNICÍPIO DE HERVAL D' OESTE

Unidades Gestora: "Fundo Municipal de Saúde de Herval D' Oeste"
CNPJ/MF Nº 82.939.430/0003-08
Rua Nereu Ramos nº 389 - Centro
Credenciante

Estado de Santa Catarina

MUNICÍPIO DE JOAÇABA

Empresa: CEPAC Centro de Pesquisa em Análises Clínicas LTDA..
CNPJ/MF Nº 04.419.357/0001-60
Endereço: Rua Getúlio Vargas, 388 - Centro
Credenciada

TERMO ADITIVO Nº 074/2012 DE 19 DE DEZEMBRO DE 2012

Pelo presente instrumento, o Fundo Municipal de Saúde, pessoa jurídica de direito público, CNPJ 82.939.430/0003-80 com sede na Rua Nereu Ramos, 389 Centro, neste ato representado pelo Prefeito Municipal senhor Nelson Guindani, brasileiro, casado, portador do CPF nº 501.589.459-72, doravante denominado Credenciante, e de outro lado a Empresa CEPAC Centro de Pesquisa em Análises Clínicas LTDA, inscrita no CNPJ/MF sob o nº 04.419.357/0001-60 estabelecida na Rua Getúlio Vargas, 388, Centro, no Município de Joaçaba neste ato representada pelo Christian Ouriques Breda, portador da Carteira de Identidade nº 11/R-2.205.877 e CPF nº 020.596.879-18, doravante denominada credenciada, resolvem celebrar o presente termo aditivo, de comum acordo e com amparo legal na Lei 8.666/93 e o Edital de Credenciamento nº 001/2011 e Anexos, Processo Licitatório Nº 020/2012, Inexigibilidade de Licitação Nº 006/2012.

CLÁUSULA PRIMEIRA - DO OBJETO

Este termo aditivo tem por objeto a prorrogação do prazo de execução e vigência do termo de credenciamento nº 006/2012 até 31/12/2013.

CLÁUSULA SEGUNDA - DA FUNDAMENTAÇÃO LEGAL

O presente termo aditivo é celebrado com base no artigo 57, incisos II da Lei Federal 8.666, de 21 de junho de 1993 e Legislação Complementar.

CLÁUSULA TERCEIRA - DAS DISPOSIÇÕES FINAIS

Ficam ratificados todos os demais termos itens e cláusulas do termo de credenciamento acima referido ora aditado, que não conflitem com o presente, permanecendo em pleno vigor, sendo o presente assinado pelas partes em 04 (quatro) vias de igual teor

e forma.

Herval d'Oeste, 19 de dezembro de 2012.

NELSON GUINDANI	CHRISTIAN OURIQUES BREDA
Prefeito	Sócio Administrador
CPF: 501.589.459-72	CPF: 020.596.879-18
Contratante	Contratada

Testemunhas:

RUBENS ANTONIO CORREIA	YASMIN LAÍS RIBAS
CPF: 687.857.399-87	CPF: 076.591.479-43

Termo Aditivo Nº 0075/2012

MUNICÍPIO DE HERVAL D' OESTE

Unidades Gestora: "Fundo Municipal de Saúde de Herval D' Oeste"
CNPJ/MF Nº 82.939.430/0003-08
Rua Nereu Ramos nº 389 - Centro
Credenciante

Estado de Santa Catarina

MUNICÍPIO DE HERVAL D' OESTE

Empresa: Centro de Fisioterapia em Traumatologia - Ortopedia - CEFITO LTDA. ME
CNPJ/MF Nº 14.825.359/0001-02
Endereço: Rua Santos Dumont, nº 82
Credenciada

TERMO ADITIVO Nº 075/2012 DE 19 DE DEZEMBRO DE 2012

Pelo presente instrumento, o Fundo Municipal de Saúde, pessoa jurídica de direito público, CNPJ 82.939.430/0003-80 com sede na Rua Nereu Ramos, 389 Centro, neste ato representado pelo Prefeito Municipal senhor Nelson Guindani, brasileiro, casado, portador do CPF nº 501.589.459-72, doravante denominado Credenciante, e de outro lado a Empresa Centro de Fisioterapia em Traumatologia - Ortopedia - CEFITO LTDA. ME, inscrita no CNPJ/MF sob o nº 14.825.359/0001-02 estabelecida na Rua Santos Dumont, Nº 82, Centro, no Município de Herval D' Oeste, neste ato representada pela Sra. Cíntia Hellen Peron de Andrade, portador da Carteira de Identidade nº 4.499.882 e CPF nº 049.005.779-95, doravante denominada credenciada, resolvem celebrar o presente termo aditivo, de comum acordo e com amparo legal na Lei 8.666/93 e o Edital de Credenciamento nº 001/2011 e Anexos, Processo Licitatório Nº 0027/2012, Inexigibilidade de Licitação Nº 007/2012.

CLÁUSULA PRIMEIRA - DO OBJETO

Este termo aditivo tem por objeto a prorrogação do prazo de execução e vigência do termo de credenciamento nº 007/2012 até 31/12/2013.

CLÁUSULA SEGUNDA - DA FUNDAMENTAÇÃO LEGAL

O presente termo aditivo é celebrado com base no artigo 57, incisos II da Lei Federal 8.666, de 21 de junho de 1993 e Legislação Complementar.

CLÁUSULA TERCEIRA - DAS DISPOSIÇÕES FINAIS

Ficam ratificados todos os demais termos itens e cláusulas do termo de credenciamento acima referido ora aditado, que não conflitem com o presente, permanecendo em pleno vigor, sendo o presente assinado pelas partes em 04 (quatro) vias de igual teor e forma.

Herval d'Oeste, 19 de dezembro de 2012.

NELSON GUINDANI	CÍNTIA HELLEN PERON DE ANDRADE
Prefeito	Sócia Administradora
CPF: 501.589.459-72	CPF: 049.005.779-95
Contratante	Contratada

Testemunhas:

RUBENS ANTONIO CORREIA	YASMIN LAÍS RIBAS
CPF: 687.857.399-87	CPF: 076.591.479-43

Termo Aditivo Nº 0076/2012

Estado de Santa Catarina

MUNICÍPIO DE HERVAL D'OESTE

Unidades Gestora: "PREFEITURA MUNICIPAL DE HERVAL D'OESTE"

CNPJ/MF Nº 82.939.430/0001-38

Rua Nereu Ramos nº 389 - Centro

Contratante

Estado de Santa Catarina

MUNICÍPIO DE HERVAL D' OESTE

EMPRESA: ALVADIRTOIGO E CIA LTDA.

CNPJ/MF Nº 03.580.955/0001-53

Endereço: Linha Nova Estrela - Interior

Contratada

TERMO ADITIVO Nº 076/2012 DE 20 DE DEZEMBRO DE 2012

Pelo presente instrumento, a Prefeitura Municipal de Herval d'Oeste, Estado de Santa Catarina, pessoa jurídica de direito público, estabelecido na Rua Nereu Ramos, nº 389 Centro, Herval d'Oeste - SC, inscrito no CNPJ sob n. 82.939.430/0001-38 neste ato representado pelo Prefeito Municipal senhor Nelson Guindani, brasileiro, casado, portador do CPF nº 501.589.459-72, doravante denominado CONTRATANTE, a empresa Alvadir Toigo e Cia Ltda, pessoa jurídica de direito privado, inscrita no CNPJ/MF nº 03.580.955/0001-53, estabelecida na Linha Nova Estrela, Interior, na Cidade de Herval D' Oeste - SC, neste ato, denominada simplesmente de CONTRATADA, representada pelo Senhor Alvadir Toigo, inscrito no CPF nº 250.354.449-53, resolvem celebrar o presente termo aditivo, de comum acordo e com amparo legal na Lei 8.666/93 Processo Licitatório nº 0036/2011 - Pregão nº 007/2011 pelas seguintes cláusulas que seguem:

CLÁUSULA PRIMEIRA - DO OBJETO

Este termo aditivo tem por objeto a prorrogação do prazo de execução e vigência do contrato 0027/2011 até 31/03/2013.

CLÁUSULA SEGUNDA - DA FUNDAMENTAÇÃO LEGAL

O presente termo aditivo é celebrado com base no artigo 57, incisos II da Lei Federal 8.666, de 21 de junho de 1993 e Legislação Complementar.

CLÁUSULA TERCEIRA - DAS DISPOSIÇÕES FINAIS

Ficam ratificados todos os demais termos itens e cláusulas do Contrato acima referido ora aditado, que não conflitem com o presente, permanecendo em pleno vigor, sendo o presente assinado pelas partes em 04 (quatro) vias de igual teor e forma.

Herval d'Oeste, 20 de dezembro de 2012.

NELSON GUINDANI

Prefeito

CPF: 501.589.459-72

Contratante

ALVADIR TOIGO

Sócio Administrador

CPF: 250.354.449-53

Contratada

Testemunhas:

RUBENS ANTONIO CORREIA

CPF: 687.857.399-87

YASMIN LAÍS RIBAS

CPF: 076.591.479-43

Termo Aditivo Nº 0077/2012

Estado de Santa Catarina

MUNICÍPIO DE HERVAL D' OESTE

Unidade Gestora: Prefeitura Municipal

CNPJ/MF Nº 82.939.430/0001-38

Rua Nereu Ramos nº 389 - Centro

CONTRATANTE

Estado de Santa Catarina

MUNICÍPIO DE HERVAL D' OESTE

Empresa: Andrade Construções Ltda.

CNPJ/MF Nº 03.377.072/0001-40

Rua Antonio Bevilaqua nº 30

CONTRATADA

TERMO ADITIVO Nº 077/2012 DE 20 DE DEZEMBRO DE 2012

Pelo presente instrumento de contrato, a Prefeitura Municipal de Herval d'Oeste, Estado de Santa Catarina, pessoa jurídica de direito público, estabelecido na Rua Nereu Ramos, nº 389 Centro, Herval d'Oeste - SC, inscrito no CNPJ sob n. 82.939.430/0001-38 neste ato representado pelo Prefeito Municipal senhor Nelson Guindani, brasileiro, casado, portador do CPF nº 501.589.459-72, doravante denominado CONTRATANTE, e a empresa Andrade Construções Ltda. pessoa jurídica de direito privado, estabelecida na Rua Antônio Bevilaqua, 30, Centro, Herval D' Oeste CNPJ n. 03.377.072/0001-40, neste ato representado por seu Sócio, Senhor Simar José Rosa, brasileiro, Sócio Administrador, portador do CPF n 437.061.009-59 doravante denominada CONTRATADA, resolvem celebrar o presente Termo Aditivo ao Contrato Nº 006/2012, que tem por objeto a implantação, revitalização de passeios públicos e construções complementares em ruas do município de Herval d'Oeste, mediante sujeição às normas do Edital do Processo Licitatório nº 010/2012 - Tomada de Preços para Obras e Serviços de Engenharia nº 002/2012, Lei Federal nº 8.666/93 e suas alterações posteriores, e as seguintes cláusulas:

CLÁUSULA PRIMEIRA - DO OBJETO

Este termo aditivo tem por objeto a prorrogação do prazo de execução e vigência do contrato em epígrafe pelo período de 120 dias contados da publicação de extrato do presente termo.

CLÁUSULA SEGUNDA - DA FUNDAMENTAÇÃO LEGAL

O presente termo aditivo é celebrado com base no artigo 57, parágrafo 1º incisos II e IV da Lei Federal 8.666, de 21 de junho de 1993 e Legislação Complementar.

CLÁUSULA TERCEIRA - DAS DISPOSIÇÕES FINAIS

Ficam ratificados todos os demais termos itens e cláusulas do Contrato acima referido ora aditado, que não conflitem com o presente, permanecendo em pleno vigor, sendo o presente assinado pelas partes em 04 (quatro) vias de igual teor e forma.

Herval d'Oeste, 20 de dezembro de 2012.

NELSON GUINDANI

Prefeito

CPF: 501.589.459-72

Contratante

SIMAR JOSÉ ROSA

Sócio Administrador

CPF: 437.061.009-59

Contratada

Testemunhas:

RUBENS ANTONIO CORREIA

CPF: 687.857.399-87

YASMIN LAÍS RIBAS

CPF: 076.591.479-43

Termo Aditivo Nº 0078/2012

Estado de Santa Catarina

MUNICÍPIO DE HERVAL D' OESTE

Unidades Gestora: "Fundo Municipal de Saúde de Herval D' Oeste"

CNPJ/MF Nº 82.939.430/0003-08

Rua Nereu Ramos nº 389 - Centro

Estado de Santa Catarina

MUNICÍPIO DE JOAÇABA

Empresa: Hospital Universitário Santa Teresinha

CNPJ/MF Nº 84.592.369/0009-88

Endereço: Trav. Domingos Floriani Bonato, 37, Centro.

TERMO ADITIVO Nº 078/2012 DE 20 DE DEZEMBRO DE 2012
Pelo presente instrumento, de um lado o MUNICÍPIO DE HERVAL D'OESTE (SC), pessoa jurídica de direito publico, inscrito no CNPJ/MF sob o nº. 82.939.430/0001-38, com sede na Rua Nereu Ramos, 389, centro deste município, representado pelo Sr. NELSON GUINDANI, brasileiro, casado, Prefeito de Herval d'Oeste (SC), CPF nº. 501.589.459-72, RG nº. 1.511.562, residente e domiciliado em Herval d'Oeste (SC), doravante denominado abreviadamente MUNICÍPIO e de outro, a FUNDAÇÃO UNIVERSIDADE DO OESTE DE SANTA CATARINA - FUNOESC, pessoa jurídica de direito privado, sem fins lucrativos, inscrita no CPNJ sob o nº. 84.592.369/0001-20, com sede na cidade de Joaçaba - SC, através do HOSPITAL UNIVERSITÁRIO SANTA TEREZINHA - HUST, entidade mantida pela FUNOESC, inscrito no CNPJ sob o nº. 84.592.369/0009-88, com sede à Travessa Domingos Floriano Bonato, nº 37, centro, cidade e Comarca de Joaçaba (SC), representada neste ato pelo Sr. ADGAR ZEGERINO BITTERN COURT, brasileiro, casado, portador do CPF nº. 003.141.299-87, Diretor Geral do Hospital Universitário Santa Terezinha - HUST, residente e domiciliado na cidade e Comarca de Joaçaba (SC), doravante denominada abreviadamente HOSPITAL, resolvem celebrar o presente termo aditivo, de comum acordo e com amparo legal na Lei 8.666/93. e suas alterações posteriores, e as seguintes cláusulas:

CLÁUSULA PRIMEIRA - DO OBJETO

Este termo aditivo tem por objeto a prorrogação do prazo de vigência do convênio nº 015/2011 até 31/12/2013.

CLÁUSULA SEGUNDA - DA FUNDAMENTAÇÃO LEGAL

O presente termo aditivo é celebrado com base no artigo 57, incisos II da Lei Federal 8.666, de 21 de junho de 1993 e Legislação Complementar.

CLÁUSULA TERCEIRA - DAS DISPOSIÇÕES FINAIS

Ficam ratificados todos os demais termos itens e cláusulas do termo de credenciamento acima referido ora aditado, que não conflitem com o presente, permanecendo em pleno vigor, sendo o presente assinado pelas partes em 04 (quatro) vias de igual teor e forma.

Herval d'Oeste, 20 de dezembro de 2012.

NELSON GUINDANI	ADGAR ZEGERINO BITTERN COURT
Prefeito	Diretor Geral HUST
CPF: 501.589.459-72	CPF: 003.141.299-87

Testemunhas:

RUBENS ANTONIO CORREIA	YASMIN LAÍS RIBAS
CPF: 687.857.399-87	CPF: 076.591.479-43



www.ciga.sc.gov.br



DOM/SC ASSINADO DIGITALMENTE

Ibiam

PREFEITURA

Decreto Nº 2437/2012

DECRETO Nº 2437, DE 20 DE DEZEMBRO DE 2012.

DISPÕE SOBRE CRÉDITO ADICIONAL SUPLEMENTAR NO FUNDO MUNICIPAL DE SAÚDE DE IBIAM.

NELSON MÁRIO GRASSI, Prefeito Municipal de Ibiam, Estado de Santa Catarina, no uso das atribuições que lhe são conferidas pela Lei Orgânica do Município e especialmente as conferidas pela Lei n. 0483/2011.

DECRETA

Art. 1º Fica aberto o Crédito Adicional Suplementar no valor de R\$ 55.000,00 (Cinquenta e cinco mil reais) com a seguinte classificação orçamentária:

Órgão: 03 - FUNDOS MUNICIPAIS

Unidade Orçamentária: 0301 - Fundo Municipal da Saúde

Função: 10 - Saúde

Subfunção: 301- Atenção Básica

Programa: 1001 - Saúde para Todos

Atividade: 2016 - Manutenção das Atividades da Saúde

Modalidade de Aplicação: 31900000 - Aplicações Diretas

Fonte: 0102 - Recursos de Impostos e Trans.Impostos Saúde

Valor R\$ 55.000,00

Art. 2º Para suporte do crédito de que trata o artigo anterior fica anulada a importância de R\$ 55.000,00 (Cinquenta e cinco mil reais) na seguinte rubrica orçamentária:

Órgão: 03 - FUNDOS MUNICIPAIS

Unidade Orçamentária: 0301 - Fundo Municipal da Saúde

Função: 10 - Saúde

Subfunção: 301- Atenção Básica

Programa: 1001 - Saúde para Todos

Atividade: 2016 - Manutenção das Atividades da Saúde

Modalidade de Aplicação: 33900000 - Aplicações Diretas

Fonte: 0102 - Recursos de Impostos e Trans.Impostos Saúde

Valor R\$ 55.000,00

Art. 3º Este decreto entra em vigor na data de sua publicação, revogadas as disposições em contrário.

CENTRO ADMINISTRATIVO DE IBIAM,
EM 20 DE DEZEMBRO DE 2012.

NELSON MÁRIO GRASSI

Prefeito Municipal

Publicado e registrado o presente Decreto, nesta Secretaria aos vinte dias do mês de dezembro do ano de dois mil e doze.

ALCINDO PEROSA

SECRETÁRIO DE ADM. E FAZENDA

Portarias Nº 289 a 303/2012

PORTARIA Nº 289, DE 05 DE DEZEMBRO DE 2012

"ESTABELECE ESCALA DE FÉRIAS PARA OS SERVIDORES VINCULADOS A SECRETARIA MUNICIPAL DA INFRAESTRUTURA, OBRAS E TRANSPORTES"

NELSON MÁRIO GRASSI, Prefeito Municipal de Ibiam, Estado de Santa Catarina, usando da competência que lhe confere o inc. VII, do art. 88, da Lei Orgânica Municipal, e de conformidade com o

art. 77 e ss., da Lei Municipal nº 255, de 07 de janeiro de 2004, bem como o Decreto nº 2.114, de 09 de julho de 2010, RESOLVE:

Art. 1º. Fica estabelecida a escala de férias 2012/2013, da Secretaria Municipal da Infraestrutura, Obras e Transportes, para os servidores constantes e relacionados no Anexo Único, que integra para todos e quaisquer efeitos, a presente Portaria.

Art. 2º. Esta Portaria entra em vigor na data de sua publicação.

Art. 3º. Ficam revogadas as disposições em contrário.

CENTRO ADMINISTRATIVO DE IBIAM-SC,
05 DE DEZEMBRO DE 2012.
NELSON MARIO GRASSI
Prefeito Municipal

Publicada e registrada a presente Portaria nesta Secretaria aos cinco dias do mês de dezembro de dois mil e doze.

ALCINDO PEROSA
Sec. da Adm. e da Fazenda

ANEXO ÚNICO
Escala de Férias 2012/2013

DEZEMBRO/2012

SERVIDOR	Período Aquisitivo (qdo adquirir o direito)	Fruição
Márcio Panceri Viecele	15.05.2010 a 14.05.2011	3º- 19.12.2012 a 28.12.2012

JANEIRO/2013

SERVIDOR	Período Aquisitivo (qdo adquirir o direito)	Fruição
Claudinei Peretti	02.01.2012 a 01.01.2013	02.01.2013 a 31.01.2013
Edson Gomes de Oliveira	05.09.2011 a 04.09.2012	02.01.2013 a 31.01.2013
Irley Luiz Lamperti	02.01.2012 a 01.01.2013	02.01.2013 a 31.01.2013
Ivair Ceron	02.01.2012 a 01.01.2013	02.01.2013 a 31.01.2013
José Carneiro Borges	05.08.2011 a 04.08.2012	02.01.2013 a 31.01.2013
Juarez Siqueira	01.03.2011 a 28.02.2012	02.01.2013 a 31.01.2013
Márcio Panceri Viecele	15.05.2011 a 14.05.2012	1º. 14.01.2013 a 23.01.2013
Severino Antunes	16.09.2011 a 15.09.2012	02.01.2013 a 31.01.2013
Waldir Antonio Rampon	09.02.2011 à 08.02.2012	2º- 25.01.2013 a 08.02.2013

FEVEREIRO/2013

SERVIDOR	Período Aquisitivo (qdo adquirir o direito)	Fruição
Damir José Cardoso	02.01.2012 a 01.01.2013	01.02.2013 a 02.03.2013
Márcio Panceri Viecele	15.05.2011 a 14.05.2012	2º. 13.02.2013 a 22.02.2013
Waldir Antonio Rampon	09.02.2012 à 08.02.2013	1º. 13.02.2013 a 27.02.2013

MARÇO/2013

SERVIDOR	Período Aquisitivo (qdo adquirir o direito)	Fruição
Agustinho Cecatto	28.02.2012 a 27.02.2013	01.03.2013 a 30.03.2013
Márcio Panceri Viecele	15.05.2011 a 14.05.2012	3º. 11.03.2013 a 20.03.2013

ABRIL/2013

SERVIDOR	Período Aquisitivo (qdo adquirir o direito)	Fruição
Francisco da Silva	21.03.2012 a 20.03.2013	01.04.2013 a 30.04.2013
Marcos Roberto Bazen	14.11.2011 a 13.11.2012	01.04.2013 a 30.04.2013

MAIO/2013

SERVIDOR	Período Aquisitivo (qdo adquirir o direito)	Fruição
Antonio Enori Gonçalves da Silva	12.03.2011 a 11.03.2012	02.05.2013 a 31.05.2013
Miguel Ernesto Hetzler	18.02.2012 a 17.02.2013	02.05.2013 a 31.05.2013

JULHO/2013

SERVIDOR	Período Aquisitivo (qdo adquirir o direito)	Fruição
Nilton Antonio Romanatto	01.03.2012 à 29.02.2013	01.07.2013 a 30.07.2013

NOVEMBRO/2013

SERVIDOR	Período Aquisitivo (qdo adquirir o direito)	Fruição
Luiz Álvaro Ramos	06.08.2012 a 05.08.2013	01.11.2013 a 30.11.2013

PORTARIA Nº 290, DE 10 DE DEZEMBRO DE 2012
"RESCINDE CONTRATO DE TRABALHO COM MARILDA TURELLA RAYZER E DÁ OUTRAS PROVIDÊNCIAS"

NELSON MÁRIO GRASSI, Prefeito Municipal de Ibiã, Estado de Santa Catarina, no uso das atribuições legais que lhe confere o inc. VII, do art. 88, da Lei Orgânica Municipal,

Considerando as imposições da Lei de Responsabilidade Fiscal – LC nº 101/2002, em especial no que tange acerca da redução de gastos para a manutenção do equilíbrio econômico financeiro do exercício corrente;

Considerando o Decreto nº 2408, de 12 de setembro de 2012, que "Dispõe sobre a Limitação de Empenhos e Despesas Objetivando o Equilíbrio das Contas Públicas"

RESOLVE:

Art. 1º. Declarar rescindido o contrato nº 002/2012, celebrado com MARILDA TURELLA RAYZER.

Art. 2º. Esta Portaria entra em vigor na data de sua publicação.

Art. 3º. Ficam revogadas as disposições em contrário.

CENTRO ADMINISTRATIVO DE IBIAM,
10 DE DEZEMBRO DE 2012.
NELSON MÁRIO GRASSI
Prefeito Municipal

Publicada e registrada a presente Portaria nesta Secretaria aos dez dias do mês de dezembro de dois mil e doze.

ALCINDO PEROSA
Sec. da Adm. e da Fazenda

PORTARIA Nº 291, DE 10 DE DEZEMBRO DE 2012
"RESCINDE CONTRATO DE TRABALHO COM MARIZA DALAZEN LAIDNES E DÁ OUTRAS PROVIDÊNCIAS"

NELSON MÁRIO GRASSI, Prefeito Municipal de Ibiã, Estado de Santa Catarina, no uso das atribuições legais que lhe confere o inc. VII, do art. 88, da Lei Orgânica Municipal,

Considerando as imposições da Lei de Responsabilidade Fiscal – LC nº 101/2002, em especial no que tange acerca da redução de gastos para a manutenção do equilíbrio econômico financeiro do exercício corrente;

Considerando o Decreto nº 2408, de 12 de setembro de 2012, que "Dispõe sobre a Limitação de Empenhos e Despesas Objetivando o Equilíbrio das Contas Públicas"

RESOLVE:

Art. 1º. Declarar rescindido o contrato nº 003/2012, celebrado com MARIZA DALAZEN LAIDNES.

Art. 2º. Esta Portaria entra em vigor na data de sua publicação.

Art. 3º. Ficam revogadas as disposições em contrário.

CENTRO ADMINISTRATIVO DE IBIAM, 10 DE DEZEMBRO DE 2012.
NELSON MÁRIO GRASSI
Prefeito Municipal

Publicada e registrada a presente Portaria nesta Secretaria aos dez dias do mês de dezembro de dois mil e doze.

ALCINDO PEROSA
Sec. da Adm. e da Fazenda

PORTARIA Nº 292, DE 10 DE DEZEMBRO DE 2012
"RESCINDE CONTRATO DE TRABALHO COM SANDRA ELIZA PIANA E DÁ OUTRAS PROVIDÊNCIAS"

NELSON MÁRIO GRASSI, Prefeito Municipal de Ibiã, Estado de Santa Catarina, no uso das atribuições legais que lhe confere o inc. VII, do art. 88, da Lei Orgânica Municipal,

Considerando as imposições da Lei de Responsabilidade Fiscal – LC nº 101/2002, em especial no que tange acerca da redução de gastos para a manutenção do equilíbrio econômico financeiro do exercício corrente;

Considerando o Decreto nº 2408, de 12 de setembro de 2012, que "Dispõe sobre a Limitação de Empenhos e Despesas Objetivando o Equilíbrio das Contas Públicas"

RESOLVE:

Art. 1º. Declarar rescindido o contrato nº 005/2012, celebrado com SANDRA ELIZA PIANA.

Art. 2º. Esta Portaria entra em vigor na data de sua publicação.

Art. 3º. Ficam revogadas as disposições em contrário.

CENTRO ADMINISTRATIVO DE IBIAM, 10 DE DEZEMBRO DE 2012.

NELSON MÁRIO GRASSI
Prefeito Municipal

Publicada e registrada a presente Portaria nesta Secretaria aos dez dias do mês de dezembro de dois mil e doze.

ALCINDO PEROSA
Sec. da Adm. e da Fazenda

PORTARIA Nº 293, DE 10 DE DEZEMBRO DE 2012
"RESCINDE CONTRATO DE TRABALHO COM CINTIA CENDRON RAMPON E DÁ OUTRAS PROVIDÊNCIAS"

NELSON MÁRIO GRASSI, Prefeito Municipal de Ibiã, Estado de Santa Catarina, no uso das atribuições legais que lhe confere o inc. VII, do art. 88, da Lei Orgânica Municipal,

Considerando as imposições da Lei de Responsabilidade Fiscal – LC nº 101/2002, em especial no que tange acerca da redução de gastos para a manutenção do equilíbrio econômico financeiro do exercício corrente;

Considerando o Decreto nº 2408, de 12 de setembro de 2012, que "Dispõe sobre a Limitação de Empenhos e Despesas Objetivando o Equilíbrio das Contas Públicas"

RESOLVE:

Art. 1º. Declarar rescindido o contrato nº 006/2012, celebrado com CINTIA CENDRON RAMPON.

Art. 2º. Esta Portaria entra em vigor na data de sua publicação.

Art. 3º. Ficam revogadas as disposições em contrário.

CENTRO ADMINISTRATIVO DE IBIAM, 10 DE DEZEMBRO DE 2012.
NELSON MÁRIO GRASSI
Prefeito Municipal

Publicada e registrada a presente Portaria nesta Secretaria aos dez dias do mês de dezembro de dois mil e doze.

ALCINDO PEROSA
Sec. da Adm. e da Fazenda

PORTARIA Nº 294, DE 12 DE DEZEMBRO DE 2012
"NOMEIA POR CONCURSO PÚBLICO A SRA. PAULA RENATA DA COSTA MOREIRA, PARA OCUPAR O CARGO DE AGENTE DE SERVIÇOS GERAIS"

NELSON MÁRIO GRASSI, Prefeito Municipal de Ibiã, Estado de Santa Catarina, usando da competência que lhe confere o inc. VII, do art. 88, da Lei Orgânica Municipal; considerando o artigo 8º e § 2º, do art. 10, ambos da Lei Municipal nº 044, de 21 de julho de 1997, combinado com o inciso I, do art. 8º, art. 20 e ss., ambos da Lei Municipal nº 255, de 07 de janeiro de 2004; bem como o inciso II, do art. 37, da Constituição Federal; e, tendo em vista o resultado do Concurso Público, homologado pelo Decreto nº 2358, de 18 de maio de 2012, RESOLVE:

Art. 1º. Fica nomeada para o cargo de Provimento Efetivo de AGENTE DE SERVIÇOS GERAIS – NÍVEL 1 – REFERÊNCIA A – Anexo 1 – Subanexo I – Serviços Gerais, da Lei Municipal nº 044, de 21 de julho de 1997, com nova redação dada pela Lei Complementar nº 023, de 03 de março de 2011, a Sra. PAULA RENATA DA COSTA MOREIRA, brasileira, portadora do CPF nº 010.470.329-61, com os vencimentos previstos em Lei.

Art. 2º. Esta Portaria entra em vigor na data de sua publicação.

Art. 3º. Ficam revogadas as disposições em contrário.

CENTRO ADMINISTRATIVO DE IBIAM – SC,
12 DE DEZEMBRO DE 2012.
NELSON MÁRIO GRASSI
Prefeito Municipal

Publicada e registrada a presente Portaria nesta Secretaria aos doze dias do mês de dezembro de dois mil e doze.

ALCINDO PEROSA

Sec. da Adm. e da Fazenda

PORTARIA Nº 295, DE 12 DE DEZEMBRO DE 2012

“NOMEIA POR CONCURSO PÚBLICO A SRA. JANETE DE CASTRO SCUCIATO, PARA OCUPAR O CARGO DE AGENTE DE SERVIÇOS GERAIS”

NELSON MÁRIO GRASSI, Prefeito Municipal de Ibiã, Estado de Santa Catarina, usando da competência que lhe confere o inc. VII, do art. 88, da Lei Orgânica Municipal; considerando o artigo 8º e § 2º, do art. 10, ambos da Lei Municipal nº 044, de 21 de julho de 1997, combinado com o inciso I, do art. 8º, art. 20 e ss., ambos da Lei Municipal nº 255, de 07 de janeiro de 2004; bem como o inciso II, do art. 37, da Constituição Federal; e, tendo em vista o resultado do Concurso Público, homologado pelo Decreto nº 2358, de 18 de maio de 2012, RESOLVE:

Art. 1º. Fica nomeada para o cargo de Provimento Efetivo de AGENTE DE SERVIÇOS GERAIS – NÍVEL 1 – REFERÊNCIA A – Anexo 1 – Subanexo I – Serviços Gerais, da Lei Municipal nº 044, de 21 de julho de 1997, com nova redação dada pela Lei Complementar nº 023, de 03 de março de 2011, a Sra. JANETE DE CASTRO SCUCIATO, brasileira, portadora do CPF nº 018.872.509-13, com os vencimentos previstos em Lei.

Art. 2º. Esta Portaria entra em vigor na data de sua publicação.

Art. 3º. Ficam revogadas as disposições em contrário.

CENTRO ADMINISTRATIVO DE IBIAM – SC,
12 DE DEZEMBRO DE 2012.
NELSON MÁRIO GRASSI
Prefeito Municipal

Publicada e registrada a presente Portaria nesta Secretaria aos doze dias do mês de dezembro de dois mil e doze.

ALCINDO PEROSA

Sec. da Adm. e da Fazenda

PORTARIA Nº 296, DE 12 DE DEZEMBRO DE 2012

“NOMEIA POR CONCURSO PÚBLICO A SRA. JANETE TERRES, PARA OCUPAR O CARGO DE AGENTE DE SERVIÇOS GERAIS”

NELSON MÁRIO GRASSI, Prefeito Municipal de Ibiã, Estado de Santa Catarina, usando da competência que lhe confere o inc. VII, do art. 88, da Lei Orgânica Municipal; considerando o artigo 8º e § 2º, do art. 10, ambos da Lei Municipal nº 044, de 21 de julho de 1997, combinado com o inciso I, do art. 8º, art. 20 e ss., ambos da Lei Municipal nº 255, de 07 de janeiro de 2004; bem como o inciso II, do art. 37, da Constituição Federal; e, tendo em vista o resultado do Concurso Público, homologado pelo Decreto nº 2358, de 18 de maio de 2012, RESOLVE:

Art. 1º. Fica nomeada para o cargo de Provimento Efetivo de AGENTE DE SERVIÇOS GERAIS – NÍVEL 1 – REFERÊNCIA A – Anexo 1 – Subanexo I – Serviços Gerais, da Lei Municipal nº 044, de 21 de julho de 1997, com nova redação dada pela Lei Complementar nº 023, de 03 de março de 2011, a Sra. JANETE TERRES, brasileira, portadora do CPF nº 034.913.469-32, com os

vencimentos previstos em Lei.

Art. 2º. Esta Portaria entra em vigor na data de sua publicação.

Art. 3º. Ficam revogadas as disposições em contrário.

CENTRO ADMINISTRATIVO DE IBIAM – SC,
12 DE DEZEMBRO DE 2012.
NELSON MÁRIO GRASSI
Prefeito Municipal

Publicada e registrada a presente Portaria nesta Secretaria aos doze dias do mês de dezembro de dois mil e doze.

ALCINDO PEROSA

Sec. da Adm. e da Fazenda

PORTARIA Nº 297, DE 12 DE DEZEMBRO DE 2012

“NOMEIA O SR. ALCINDO PEROSA PARA O CARGO COMISSIONADO DE SECRETÁRIO MUNICIPAL DA SAÚDE E SECRETÁRIO MUNICIPAL DA ASSISTÊNCIA SOCIAL.”

NELSON MARIO GRASSI, Prefeito Municipal de Ibiã, Estado de Santa Catarina, usando da competência que lhe confere o inc. V do art. 88 da Lei Orgânica Municipal, e de conformidade com o art. 17, da Lei Municipal nº 044, de 21 de julho de 1997, bem como o art. 3º, da Lei nº 383, de 05 de agosto de 2008, RESOLVE:

Art. 1º. Nomear o Sr. ALCINDO PEROSA, para exercer o cargo de provimento em comissão de Secretário Municipal da Saúde e Secretário Municipal da Assistência Social – Nível CC-3, criado pela Lei Municipal nº 044, de 21.07.1997, com nova redação dada pela Lei Municipal nº 404, de 22.05.2009.

Parágrafo único. O servidor continuará percebendo os subsídios relativos ao seu cargo.

Art. 2º. Esta Portaria entra em vigor na data de sua publicação, retroagindo seus efeitos a partir de 01 de novembro de 2012.

Art. 3º. Ficam revogadas as disposições em contrário.

CENTRO ADMINISTRATIVO DE IBIAM, 12 DE DEZEMBRO DE 2012.
NELSON MÁRIO GRASSI
Prefeito Municipal

Publicada e registrada a presente Portaria nesta Secretaria aos doze dias do mês de dezembro de dois mil e doze.

ALCINDO PEROSA

Sec. da Adm. e da Fazenda

PORTARIA Nº 298, DE 12 DE DEZEMBRO DE 2012

“DESIGNAR O SR. ALCINDO PEROSA, PARA GESTOR DO FUNDO MUNICIPAL DA SAÚDE E DO FUNDO MUNICIPAL DA ASSISTÊNCIA SOCIAL.”

NELSON MARIO GRASSI, Prefeito Municipal de Ibiã, Estado de Santa Catarina, usando da competência que lhe confere o inc. V do art. 88 da Lei Orgânica Municipal, de conformidade com o inc. II do art. 7º, da Lei Municipal nº 063, de 10/11/1997, bem como o art. 10, da Lei nº 027, de 25/04/97, com nova redação dada pela Lei Municipal nº 177, de 31.08.01; bem como a Lei Municipal nº 404, de 22 de maio de 2009, RESOLVE:

Art. 1º. Designar, o Sr. ALCINDO PEROSA – Secretário Municipal da Saúde e Secretário Municipal da Assistência Social, como gestor do Fundo Municipal da Saúde e do Fundo Municipal da Assistência Social do município de Ibiã

Art. 2º. Esta Portaria entra em vigor na data de sua publicação, retroagindo seus efeitos a partir de 01 de novembro de 2012.

Art. 3º. Ficam revogadas as disposições em contrário.

CENTRO ADMINISTRATIVO DE IBIAM, 12 DE DEZEMBRO DE 2012.
NELSON MÁRIO GRASSI
Prefeito Municipal

Publicada e registrada a presente Portaria nesta Secretaria aos doze dias do mês de dezembro de dois mil e doze.

ALCINDO PEROSA
Sec. da Adm. e da Fazenda

PORTARIA Nº 299, DE 14 DE DEZEMBRO DE 2012.
"DISPENSA SERVIDOR OCUPANTE DE CARGO QUE MENCIONA E DÁ OUTRAS PROVIDÊNCIAS"

NELSON MÁRIO GRASSI, Prefeito Municipal de Ibiã, Estado de Santa Catarina, usando da competência que lhe confere o inc. VII, do art. 88, da Lei Orgânica Municipal, considerando o retorno da titular do cargo Sandra Regina Boesing, RESOLVE:

Art. 1º. Dispensar das funções do cargo de Professor ACT - II, a Sra. LORIZETE TERESINHA LUTKEMEIER GONZATTO, admitida por tempo determinado através do Contrato nº 015, de 21 de maio de 2012.

Art. 2º. Esta Portaria entra em vigor na data de sua publicação.

Art. 3º. Ficam revogadas as disposições em contrário.

CENTRO ADMINISTRATIVO DE IBIAM - SC,
14 DE DEZEMBRO DE 2012.
NELSON MARIO GRASSI
Prefeito Municipal

Publicada e registrada a presente Portaria nesta Secretaria aos quatorze dias do mês de dezembro de dois mil e doze.

ALCINDO PEROSA
Sec. da Adm. e da Fazenda

PORTARIA Nº 300, DE 14 DE DEZEMBRO DE 2012
"ESTABELECE ESCALA DE FÉRIAS PARA OS SERVIDORES VINCULADOS A SECRETARIA MUNICIPAL DA SAÚDE"

NELSON MÁRIO GRASSI, Prefeito Municipal de Ibiã, Estado de Santa Catarina, usando da competência que lhe confere o inc. VII, do art. 88, da Lei Orgânica Municipal, e de conformidade com o art. 77 e ss., da Lei Municipal nº 255, de 07 de janeiro de 2004, bem como o Decreto nº 2.114, de 09 de julho de 2010, RESOLVE:

Art. 1º. Fica estabelecida a escala de férias 2012/2013, da Secretaria Municipal da Saúde, para os servidores constantes e relacionados no Anexo Único, que integra para todos e quaisquer efeitos, a presente Portaria.

Art. 2º. Esta Portaria entra em vigor na data de sua publicação.

Art. 3º. Ficam revogadas as disposições em contrário.

CENTRO ADMINISTRATIVO DE IBIAM-SC,
14 DE DEZEMBRO DE 2012.
NELSON MARIO GRASSI
Prefeito Municipal

Publicada e registrada a presente Portaria nesta Secretaria aos quatorze dias do mês de dezembro de dois mil e onze.

ALCINDO PEROSA
Sec. da Adm. e da Fazenda

ANEXO ÚNICO
Escala de Férias 2012/2013

DEZEMBRO/2012

Servidor	Período Aquisitivo (qdo adquirir o direito)	Fruição
	01.04.2011 a	17.12.2012 a
Alessandra Seratto	31.03.2012	15.01.2013
Deise Santetti Scortegagna	16.01.2011 a	3º- 12.12.2012 a
	15.01.2012	21.12.2012

JANEIRO/2013

Servidor	Período Aquisitivo (qdo adquirir o direito)	Fruição
Deise Santetti Scortegagna	16.01.2012 a	1º-28.01.2013 a
	15.01.2013	11.02.2013
Erica Thomé Laidnes	01.05.2011 a	02.01.2013 a
	30.04.2012	31.01.2013
Joana Célia Becker Rinaldi	01.10.2011 a	1º-09.01.2013 a
	30.09.2012	18.01.2013
Kellyn Regina de Oliveira Reineher	22.01.2012 a	1º-22.01.2013 a
	21.01.2013	05.02.2013
Liandro Mengatto	01.05.2011 a	02.01.2013 a
	30.04.2012	31.01.2013
Rose Mari Kowalczyk	01.06.2011 a	1º- 07.01.2013 a
	31.05.2012	22.01.2013
Maria Solange da Silva Matos Borsoi	01.10.2011 a	22.01.2013 a
	30.09.2012	19.02.2013
Silvana Regina Bloot	01.05.2011 a	02.01.2013 a
	30.04.2012	31.01.2013
Soeli Aparecida Raizer de Souza	01.05.2011 a	02.01.2013 a
	30.04.2012	31.01.2013
Vilson Ceron	21.01.2012 a	02.01.2013 a
	20.01.2013	31.01.2013

FEVEREIRO/2013

Servidor	Período Aquisitivo (qdo adquirir o direito)	Fruição
Sandra Splendor Rodrigues Gomes	04.05.2011 a	1º-13.02.2013 a
	03.05.2012	27.02.2013

MARÇO/2013

Servidor	Período Aquisitivo (qdo adquirir o direito)	Fruição
Rose Mari Kowalczyk	01.06.2011 a	2º-14.03.2013 a
	31.05.2012	28.03.2013
Ana Dominga Bertelli Tragancin	05.07.2011 a	1º-04.03.2012 a
	04.07.2012	18.03.2013
Armindo Ceron	01.07.2011 a	1º-04.03.2013 a
	30.06.2012	18.03.2013
José Roberto Gonzatto	22.02.2012 a	1º-11.03.2013 a
	21.02.2013	20.03.2013

ABRIL/2013

Servidor	Período Aquisitivo (qdo adquirir o direito)	Fruição
----------	---	---------

Maria Alzerinda de Souza Batista	21.03.2012 a 20.03.2013	1º-01.04.2012 a 15.04.2013
Sandra Splendor Rodrigues Gomes	04.05.2011 a 03.05.2012	2º-01.04.2013 a 15.04.2013

MAIO/2013

Servidor	Período Aquisitivo (qdo adquirir o direito)	Fruição
Joana Célia Becker Rinaldi	01.10.2011 a 30.09.2012	2º-20.05.2013 a 29.05.2013
Ana Dominga Bertelli Tragancin	05.07.2011 a 04.07.2012	2º- 06.05.2013 a 20.05.2013
Armando Ceron	01.07.2011 a 30.06.2012	2º-02.05.2013 a 16.05.2013

JUNHO/2013

Servidor	Período Aquisitivo (qdo adquirir o direito)	Fruição
Rosinei Ceron	14.01.2012 a 13.01.2013	03.06.2013 a 02.07.2013

JULHO/2013

Servidor	Período Aquisitivo (qdo adquirir o direito)	Fruição
Joana Célia Becker Rinaldi	01.10.2011 a 30.09.2012	3º-22.07.2013 a 31.07.2013
Maria Alzerinda de Souza Batista	21.03.2012 a 20.03.2013	2º-22.07.2013 a 05.08.2013

AGOSTO/2013

Servidor	Período Aquisitivo (qdo adquirir o direito)	Fruição
José Roberto Gonzatto	22.02.2012 a 21.02.2013	2º-05.08.2013 a 14.08.2013

NOVEMBRO/2013

Servidor	Período Aquisitivo (qdo adquirir o direito)	Fruição
Domingos Machado da Silva	01.03.2012 a 28.02.2013	01.11.2013 a 30.11.2013

DEZEMBRO/2013

Servidor	Período Aquisitivo (qdo adquirir o direito)	Fruição
Deise Santetti Scortegagna	16.01.2012 a 15.01.2013	2º- 26.12.2013 a 09.01.2014
Kellyn Regina de Oliveira Reineher	22.01.2012 a 21.01.2013	2º-26.12.2013 a 09.01.2014
Rose Mari Kowalczyk	01.06.2012 a 31.05.2013	1º- 20.12.2013 a 03.01.2014
Salette Maria Balbinote	01.07.2012 a 30.06.2013	1º-02.12.2013 a 16.12.2013
Wilmar Scuciato	01.01.2012 a 31.12.2012	02.12.2013 a 31.12.2013

PORTARIA Nº 301, DE 18 DE DEZEMBRO DE 2012
"RESCINDE CONTRATO DE TRABALHO COM MACIR DE JESUS GOMES RIBEIRO E DÁ OUTRAS PROVIDÊNCIAS"

ONEI GONÇALVES PADILHA, Prefeito Municipal em Exercício de Ibiã, Estado de Santa Catarina, no uso das atribuições legais

que lhe confere o inc. VII, do art. 88, da Lei Orgânica Municipal,

Considerando as imposições da Lei de Responsabilidade Fiscal – LC nº 101/2002, em especial no que tange acerca da redução de gastos para a manutenção do equilíbrio econômico financeiro do exercício corrente;

Considerando o Decreto nº 2408, de 12 de setembro de 2012, que "Dispõe sobre a Limitação de Empenhos e Despesas Objetivando o Equilíbrio das Contas Públicas"

RESOLVE:

Art. 1º. Declarar rescindido o contrato nº 017/2012, celebrado com MACIR DE JESUS GOMES RIBEIRO.

Art. 2º. Esta Portaria entra em vigor na data de sua publicação.

Art. 3º. Ficam revogadas as disposições em contrário.

CENTRO ADMINISTRATIVO DE IBIAM, 18 DE DEZEMBRO DE 2012.

ONEI GONÇALVES PADILHA
Prefeito Municipal em Exercício

Publicada e registrada a presente Portaria nesta Secretaria aos dezoito dias do mês de dezembro de dois mil e doze.

ALCINDO PEROSA

Sec. da Adm. e da Fazenda

PORTARIA Nº 302, DE 18 DE DEZEMBRO DE 2012

"NOMEIA POR CONCURSO PÚBLICO A SRA. GISELI SEFFER ALVES DE ANHAIA, PARA OCUPAR O CARGO DE ASSISTENTE SOCIAL"

ONEI GONÇALVES PADILHA, Prefeito Municipal em Exercício de Ibiã, Estado de Santa Catarina, usando da competência que lhe confere o inc. VII, do art. 88, da Lei Orgânica Municipal; considerando o artigo 8º e § 2º, do art. 10, ambos da Lei Municipal nº 044, de 21 de julho de 1997, combinado com o inciso I, do art. 8º, art. 20 e ss., ambos da Lei Municipal nº 255, de 07 de janeiro de 2004; bem como o inciso II, do art. 37, da Constituição Federal; e, tendo em vista o resultado do Concurso Público, homologado pelo Decreto nº 2358, de 18 de maio de 2012, RESOLVE:

Art. 1º. Fica nomeada para o cargo de Provimento Efetivo de ASSISTENTE SOCIAL – NÍVEL 10 – REFERÊNCIA A – Anexo 1 – Subanexo I – Serviços Gerais, da Lei Municipal nº 044, de 21 de julho de 1997, com nova redação dada pela Lei Complementar nº 023, de 03 de março de 2011, a Sra. GISELI SEFFER ALVES DE ANHAIA, brasileira, portadora do CPF nº 041.877.919-81, com os vencimentos previstos em Lei.

Art. 2º. Esta Portaria entra em vigor na data de sua publicação.

Art. 3º. Ficam revogadas as disposições em contrário.

CENTRO ADMINISTRATIVO DE IBIAM – SC,
18 DE DEZEMBRO DE 2012.
ONEI GONÇALVES PADILHA
Prefeito Municipal em Exercício

Publicada e registrada a presente Portaria nesta Secretaria aos dezoito dias do mês de dezembro de dois mil e doze.

ALCINDO PEROSA

Sec. da Adm. e da Fazenda

PORTARIA Nº 303, DE 19 DE DEZEMBRO DE 2012

"CONCEDE 10 (DEZ) DIAS DE FÉRIAS AO SERVIDOR MÁRCIO

PANCERI VIECELI – MOTORISTA – NÍVEL 2 – REFERÊNCIA B E DÁ OUTRAS PROVIDÊNCIAS”

ONEI GONÇALVES PADILHA, Prefeito Municipal em Exercício de Ibiã, Estado de Santa Catarina, usando da competência que lhe confere o inciso VII, do art. 88, da Lei Orgânica Municipal e, de conformidade com o art. 76 e ss., da Lei Municipal nº 255, de 07 de janeiro de 2004, bem como o Decreto nº 2.114, de 09 de julho de 2010, RESOLVE:

Art. 1º. Conceder 10 (dez) dias de férias ao servidor MARCIO PANCERI VIECELI, brasileiro, solteiro, residente e domiciliado neste Município, Estado de Santa Catarina, ocupante do cargo efetivo de MOTORISTA – Nível 2 – Referência B – Anexo 1 – Subanexo II – Serviços Operacionais, da Lei Municipal nº 044, de 21 de julho de 1997, com nova redação dada pela Lei Complementar nº 023, de 03 de março de 2011, referente ao período aquisitivo de 15.05.2010 a 14.05.2011, a partir de 19 a 28 de dezembro de 2012.

§ 1º. O servidor recebeu os valores correspondentes as férias mencionadas no caput deste artigo no mês de fevereiro do corrente ano.

§ 2º. Conforme Portaria nº 047, de 05 de março de 2012, o servidor tem o direito ao gozo das férias mencionadas no caput deste artigo.

Art. 2º. Esta Portaria entra em vigor na data de sua publicação.

Art. 3º. Ficam revogadas as disposições em contrário.

CENTRO ADMINISTRATIVO DE IBIAM, 19 DE DEZEMBRO DE 2012.
ONEI GONÇALVES PADILHA
Prefeito Municipal em Exercício

Publicada e registrada a presente Portaria nesta Secretaria aos dezoito dias do mês de dezembro de dois mil e doze.

ALCINDO PEROSA
Sec. da Adm. e da Fazenda

TA 01/2012 ao Convênio 01/2009

TERMO ADITIVO N.º 001/2012

AO CONVÊNIO N.º 001/2009

Termo Aditivo ao Convênio 001/2012 firmado entre o FUNDO MUNICIPAL DE SAÚDE DE IBIAM, pessoa jurídica de direito público interno, inscrito no CNPJ/MF sob n.º 11.250.761/0001-18, com sede na Avenida 20 de Julho, 649, Centro, representado neste ato, pelo Prefeito Municipal Sr. Nelson Mario Grassi, CPF: 032.655.959-00 RG: 25/R 229246, de ora em diante denominado de Conveniente, e o HOSPITAL MUNICIPAL FREI ROGÉRIO, pessoa jurídica de direito privado, inscrito no CNPJ/MF sob n.º 84.588.391/0001-05, com sede na Rua Rio de Janeiro, 22, Centro na cidade de Tangará - SC, neste ato representado pela Secretária Municipal de Saúde do Município de Tangará, Senhora Zildete Maria Denardi e por sua gestora resolvem nos termos da Lei n.º 410/2009, prorrogar a vigência do convenio original, bem como atualizar valores para o exercício financeiro de 2013, pelas cláusulas a seguir:

Cláusula Primeira: Fica prorrogada a vigência do prazo estipulado na Cláusula Terceira do Convênio n.º 001/2009, para o exercício financeiro de 2013. Surtindo os efeitos deste Termo Aditivo a partir da data de 01 de janeiro de 2013 a 01 de março de 2013.

Cláusula Segunda: Pelos serviços prestados o Município pagará ao Hospital Conveniado o valor mensal de R\$ 5.000,00 (cinco mil reais). O pagamento será liberado conforme cronograma Municipal.

Cláusula Terceira: Os encargos deste aditivo serão suportados pela rubrica orçamentária:

FUNDO MUNICIPAL DE SAÚDE

Órgão: 03 - Fundos Municipais

Unid. Orç: 0301 - Fundo Municipal da saúde

Função: 10- Saúde

Subfunção: 301 - Atenção Básica

Programa : 1001 - Saúde para todos

Proj/Atividade: 2016 - Manutenção das atividades da Saúde

Modalidade de Aplicação: 33900000 - APLICAÇÕES DIRETAS - 0102

Cláusula Quarta: As demais cláusulas e condições do Convênio original permanecem inalteradas.

E por estarem certos, firmam o presente Aditivo em 03 (três) vias de igual teor, na presença de duas testemunhas que também assinam.

CENTRO ADMINISTRATIVO DE IBIAM, SC,
21 DE DEZEMBRO DE 2012.
MUNICÍPIO DE IBIAM
NELSON MÁRIO GRASSI
Prefeito Municipal

ZILDETE MARIA DENARDI

Testemunhas:
ALCINDO PEROSA
CPF: 637.904.409-49

MARIA SOLANGE DA SILVA MATOS BORSOI
CPF: 894.413.209-78

Visto e aprovado pela Assessoria Jurídica.

VAGNER FELIPE STIEHL
OAB/SC 16.340

Imbituba

PREFEITURA

Portaria DGP/SEAGP N.º 336/2012

PORTARIA DGP/SEAGP N.º 336, de 20 de dezembro de 2012.

Dispõe sobre concessão de licença-prêmio, e dá outras providências.

O PREFEITO MUNICIPAL DE IMBITUBA, no uso de suas atribuições legais que lhe confere a legislação em vigor, e com base na Lei n.º 1.144, de 29 de abril de 1991, considerando ainda o disposto na legislação em vigor;

RESOLVE:

Art. 1º Conceder licença-prêmio a servidora MARIA DE FÁTIMA LUZ DA ROSA, Professora, inscrita no CPF sob o n.º 455.101.809-00, admitida em 17 de março de 1988, contrato nº 325, referente ao quinquênio devido, com conversão de 1/3 em abono pecuniário e fruição conforme quadro abaixo:

Quinquênio	Período de Fruição	Conversão
1993 a 1998	01.03.2013 a 29.04.2013	Conversão de 1/3 em abono pecuniário no mês de dezembro de 2012.



DOM/SC

ASSINADO DIGITALMENTE

Art. 2º Esta Portaria entrará em vigor na data de sua publicação, ficando revogadas as disposições em contrário.

Imbituba SC, 20 de dezembro de 2012.
JOSÉ ROBERTO MARTINS
Prefeito Municipal

Registre-se e Publique-se.
Registrada e publicada, no Diário Oficial dos Municípios de Santa Catarina - DOM/SC.

DANIEL VINÍCIO ARANTES NETO
Secretário Municipal de Administração e Gestão Pública

Publicação de Extrato de Dispensa 08/2012 (SEDESTH)

PREFEITURA MUNICIPAL DE IMBITUBA
SEDESTH
PROCESSO Nº 28/2012
DISPENSA Nº 08/2012

Objeto: Aquisição de bolas de vinil, para distribuição gratuita as crianças das famílias cadastradas na Secretaria de Desenvolvimento Social, Trabalho e Habitação - SEDESTH.
Empresa: Sulevim Indústria Comercio de Plásticos Ltda.
Valor Total: R\$ 4.630,00
Fundamento: Artigo 24, II da Lei 8.666/93, e suas alterações.

Imbituba, 26 de dezembro de 2012.
VALÉRIA FABIANA CORREIA RODRIGUES
Secretaria Municipal

Ipumirim

PREFEITURA

Portaria Nº. 555/2012 de 20 de Dezembro de 2012.
EXONERA SERVIDORA NOMEADA EM CARGO COMISSIONADA E DA OUTRAS PROVIDENCIAS.

VALDIR ZANELLA, Prefeito Municipal de Ipumirim, Estado de Santa Catarina, no uso de suas atribuições:

EXONERA
MARTA INES DE MELLO SCHMIDT, Matrícula 1773-6, com domicílio na Cidade e Município de Ipumirim, Carteira de Identidade nº. Ident. 0000099 e do CPF 722.671.279-20, com nomeação para o cargo de DIRETOR DE EDUCAÇÃO DA SMECE, constante no , nível salarial CC - 030, com carga horária de 40 horas semanais.

Revogadas as disposições em contrário, em especial a portaria 105/2011, a presente portaria produzirá efeitos a partir de 20 de dezembro de 2012.

Ipumirim - SC, 20 de dezembro de 2012.
VALDIR ZANELLA
Prefeito de Ipumirim

Portaria Nº. 556/2012 de 20 de Dezembro de 2012.
CONCEDE FERIAS A SERVIDOR NOMEADO EM CARGO COMISSIONADO A PEDIDO.

VALDIR ZANELLA, Prefeito Municipal de Ipumirim, Estado de Santa

Catarina, no uso de suas atribuições e de acordo com o art. 125 da Lei complementar nº 001/2002 de 26 de setembro de 2002, que Dispõe sobre o Regime Jurídico dos Servidores Públicos do Município, da Administração Direta e Indireta e dá Outras Providências,

CONCEDE:

A CASSIO CANTON, matrícula 1865-1, férias de 30 dias, relativas ao período aquisitivo de Agosto de 2011 a Agosto de 2012 e gozo de 20/12/2012 a 18/01/2013.

Revogadas as disposições em contrário a presente portaria produzirá efeitos a partir de 20 de Dezembro de 2012.

Ipumirim - SC, 20 de Dezembro de 2012.
VALDIR ZANELLA
Prefeito de Ipumirim

Portaria Nº. 557/2012 de 20 de Dezembro de 2012.
CONCEDE FERIAS A SERVIDORA MUNICIPAL EFETIVA A PEDIDO

VALDIR ZANELLA, Prefeito Municipal de Ipumirim, Estado de Santa Catarina, no uso de suas atribuições e de acordo com o art. 125 da Lei complementar nº 001/2002 de 26 de setembro de 2002, que Dispõe sobre o Regime Jurídico dos Servidores Públicos do Município, da Administração Direta e Indireta e dá Outras Providências,

CONCEDE:

A IARA DOS SANTOS WOLFF, matrícula 49-3, férias de 20 dias relativas ao período aquisitivo de 2010 a 2011 e gozo de 20/12/2012 a 08/01/2013.

Revogadas as disposições em contrário a presente portaria entrará em vigor na data de sua publicação.

Ipumirim - SC, 20 de Dezembro de 2012.
VALDIR ZANELLA
Prefeito de Ipumirim

Extrato de Contrato Nº 100/2012

ESTADO DE SANTA CATARINA
MUNICÍPIO DE IPUMIRIM

Publicação do extrato contratual nos termos do § Único do art. 61 da Lei 8.666/93.

Contrato Administrativo Público Nº 100/2012

Processo licitatório: Edital de Licitação da Modalidade de PREGÃO PRESENCIAL Nº 54/2011, Processo de Licitação nº 78/2011, homologado em 02 de janeiro de 2012.

Objeto: TERCEIRO TERMO ADITIVO AO CONTRATO ADMINISTRATIVO PÚBLICO Nº 06/2012 DE PRESTAÇÃO DE SERVIÇOS DE TRANSPORTE ESCOLAR, PARA O ANO LETIVO DE 2013, QUE ENTRE SI FAZEM O MUNICÍPIO DE IPUMIRIM, ESTADO DE SANTA CATARINA E A EMPRESA TS TRANSPORTES COLETIVOS LTDA.

Valor: R\$ 0,01 (Um Centavo)

Assinatura: 11/12/2012 Vigência: 31/12/2013

Contratante: PREFEITURA MUNICIPAL DE IPUMIRIM

Contratado: TS TRANSPORTES COLETIVOS LTDA, situada na RUA DOM PEDRO II Nº 44, Bairro centro, cidade de IPUMIRIM-SC, inscrita no CNPJ/MF sob o nº 95.800.470/0001-46.

Extrato de Contrato Nº 101/2012

ESTADO DE SANTA CATARINA

MUNICÍPIO DE IPUMIRIM

Publicação do extrato contratual nos termos do § Único do art. 61 da Lei 8.666/93.

Contrato Administrativo Público Nº 101/2012

Processo licitatório: Edital de Licitação da Modalidade de PREGÃO PRESENCIAL Nº 35/2009, Processo de Licitação nº 50/2009, homologado em 21 de outubro de 2009.

Objeto: SETIMO TERMO ADITIVO AO CONTRATO ADMINISTRATIVO PÚBLICO nº 87/2009 DE PRESTAÇÃO DE SERVIÇOS DE TRANSPORTE ESCOLAR, PARA O ANO LETIVO DE 2013, QUE ENTRE SI FAZEM O MUNICÍPIO DE IPUMIRIM, ESTADO DE SANTA CATARINA E A EMPRESA NEIVOR MARCOS ZONTA & CIA LTDA.

Valor: R\$ 0,01 (Um Centavo)

Assinatura: 11/12/2012 Vigência: 31/12/2013

Contratante: PREFEITURA MUNICIPAL DE IPUMIRIM

Contratado: NEIVOR MARCOS ZONTA & CIA LTDA, situada na RUA 7 DE SETEMBRO, Bairro CENTRO, cidade de LINDÓIA DO SUL-SC, inscrita no CNPJ/MF sob o nº 01.788.333/0001-90.

Extrato de Contrato Nº 102/2012

ESTADO DE SANTA CATARINA

MUNICÍPIO DE IPUMIRIM

Publicação do extrato contratual nos termos do § Único do art. 61 da Lei 8.666/93.

Contrato Administrativo Público Nº 102/2012

Processo licitatório: Edital de Licitação da Modalidade de PREGÃO PRESENCIAL Nº 54/2011, Processo de Licitação nº 78/2011, homologado em 02 de janeiro de 2012.

Objeto: PRIMEIRO TERMO ADITIVO AO CONTRATO ADMINISTRATIVO PÚBLICO Nº 08/2012 DE PRESTAÇÃO DE SERVIÇOS DE TRANSPORTE ESCOLAR, PARA O ANO LETIVO DE 2013, QUE ENTRE SI FAZEM O MUNICÍPIO DE IPUMIRIM, ESTADO DE SANTA CATARINA E A EMPRESA ODAIR CAGLIARI ME.

Valor: R\$ 0,01 (Um Centavo)

Assinatura: 11/12/2012 Vigência: 31/12/2013

Contratante: PREFEITURA MUNICIPAL DE IPUMIRIM

Contratado: ODAIR CAGLIARI ME, situada na RUA FORTUNATO ZOLET, 148, Bairro SANTA CRUZ, cidade de CONCORDIA-SC, inscrita no CNPJ/MF sob o nº 04.268.319/0001-53.

Extrato de Contrato Nº 103/2012

ESTADO DE SANTA CATARINA

MUNICÍPIO DE IPUMIRIM

Publicação do extrato contratual nos termos do § Único do art. 61 da Lei 8.666/93.

Contrato Administrativo Público Nº 103/2012

Processo licitatório: Edital de Licitação da Modalidade de PREGÃO PRESENCIAL Nº 19/2012, Processo de Licitação nº 46/2012,

homologado em 14 de maio de 2012.

Objeto: PRIMEIRO TERMO ADITIVO AO CONTRATO ADMINISTRATIVO PÚBLICO Nº 51/2012 DE PRESTAÇÃO DE SERVIÇOS DE TRANSPORTE ESCOLAR, QUE ENTRE SI FAZEM O MUNICÍPIO DE IPUMIRIM, ESTADO DE SANTA CATARINA E A EMPRESA TRANSPORTES COLETIVOS UNIDOS LTDA - ME, PARA O ANO LETIVO DE 2013.

Valor: R\$ 0,01 (Um Centavo)

Assinatura: 11/12/2012 Vigência: 31/12/2013

Contratante: PREFEITURA MUNICIPAL DE IPUMIRIM

Contratado: TRANSPORTES COLETIVOS UNIDOS LTDA-ME, situada na RUA BARÃO DO RIO BRANCO Nº 259, Bairro: CENTRO, cidade de LINDÓIA DO SUL-SC, inscrita no CNPJ/MF sob o nº 75.484.311/0001-72.

Extrato de Contrato Nº 104/2012

ESTADO DE SANTA CATARINA

MUNICÍPIO DE IPUMIRIM

Publicação do extrato contratual nos termos do § Único do art. 61 da Lei 8.666/93.

Contrato Administrativo Público Nº 104/2012

Processo licitatório: Edital de Licitação da Modalidade de PREGÃO PRESENCIAL Nº 35/2009, Processo de Licitação nº 50/2009, homologado em 21 de outubro de 2009.

Objeto: SEXTO TERMO ADITIVO AO CONTRATO ADMINISTRATIVO PÚBLICO Nº 88/2009 DE PRESTAÇÃO DE SERVIÇOS DE TRANSPORTE ESCOLAR, PARA O ANO LETIVO DE 2013, QUE ENTRE SI FAZEM O MUNICÍPIO DE IPUMIRIM, ESTADO DE SANTA CATARINA E A EMPRESA TS TRANSPORTES COLETIVOS LTDA.

Valor: R\$ 0,01 (Um Centavo)

Assinatura: 11/12/2012 Vigência: 31/12/2013

Contratante: PREFEITURA MUNICIPAL DE IPUMIRIM

Contratado: TS TRANSPORTES COLETIVOS LTDA, situada na RUA DOM PEDRO II Nº 44, Bairro: Centro, cidade de IPUMIRIM-SC, inscrita no CNPJ/MF sob o nº 95.800.470/0001-46.

Extrato de Contrato Nº 105/2012

ESTADO DE SANTA CATARINA

MUNICÍPIO DE IPUMIRIM

Publicação do extrato contratual nos termos do § Único do art. 61 da Lei 8.666/93.

Contrato Administrativo Público Nº 105/2012

Processo licitatório: Edital de Licitação da Modalidade de PREGÃO PRESENCIAL Nº 60/2011, Processo de Licitação nº 84/2011, homologado em 12 de janeiro de 2012.

Objeto: TERCEIRO TERMO ADITIVO AO CONTRATO ADMINISTRATIVO PÚBLICO nº 11/2012 DE PRESTAÇÃO DE SERVIÇOS DE TRANSPORTE ESCOLAR, PARA O ANO LETIVO DE 2013, QUE ENTRE SI FAZEM O MUNICÍPIO DE IPUMIRIM, ESTADO DE SANTA CATARINA E A EMPRESA TRANSPORTES ALESSI LTDA.

Valor: R\$ 0,01 (Um Centavo)

Assinatura: 11/12/2012 Vigência: 31/12/2013

Contratante: PREFEITURA MUNICIPAL DE IPUMIRIM

Contratado: TRANSPORTES ALESSI LTDA, situada na RUA SETE DE SETEMBRO, S/N, Bairro: CENTRO, cidade de LINDOIA DO SUL-SC, inscrita no CNPJ/MF sob o nº 81.297.012/0001-21.

Extrato de Contrato Nº 106/2012

ESTADO DE SANTA CATARINA
MUNICÍPIO DE IPUMIRIM

Publicação do extrato contratual nos termos do § Único do art. 61 da Lei 8.666/93.

Contrato Administrativo Público Nº 106/2012

Processo licitatório: Edital de Licitação da Modalidade de PREGÃO PRESENCIAL Nº 54/2011, Processo de Licitação nº 78/2011, homologado em 02 de janeiro de 2012.

Objeto: SEGUNDO TERMO ADITIVO AO CONTRATO ADMINISTRATIVO PÚBLICO Nº 05/2012 DE PRESTAÇÃO DE SERVIÇOS DE TRANSPORTE ESCOLAR, PARA O ANO LETIVO DE 2013, QUE ENTRE SI FAZEM O MUNICÍPIO DE IPUMIRIM, ESTADO DE SANTA CATARINA E A EMPRESA MARCOS MAURICIO HELBING ME.

Valor: R\$ 0,01 (Um Centavo)

Assinatura: 11/12/2012 Vigência: 31/12/2013

Contratante: PREFEITURA MUNICIPAL DE IPUMIRIM

Contratado: MARCOS MAURICIO HELBING ME, situada na RUA BENTO GONÇALVES, 20, Bairro: CENTRO, cidade de Ipumirim-SC, inscrita no CNPJ/MF sob o nº 08.168.725/0001-03.

Extrato de Contrato Nº 107/2012

ESTADO DE SANTA CATARINA
MUNICÍPIO DE IPUMIRIM

Publicação do extrato contratual nos termos do § Único do art. 61 da Lei 8.666/93.

Contrato Administrativo Público Nº 107/2012

Processo licitatório: Edital de Licitação da Modalidade de PREGÃO PRESENCIAL Nº 14/2009, Processo de Licitação nº 20/2009, homologado em 08 de abril de 2009.

Objeto: SETIMO TERMO ADITIVO AO CONTRATO ADMINISTRATIVO PÚBLICO Nº 44/2009 QUE ENTRE SI FAZEM O MUNICÍPIO DE IPUMIRIM, ESTADO DE SANTA CATARINA E A EMPRESA MARCOS MAURICIO HELBING ME DE PRESTAÇÃO DE SERVIÇOS DE TRANSPORTE ESCOLAR, PARA O ANO LETIVO DE 2.013.

Valor: R\$ 0,01 (Um Centavo)

Assinatura: 11/12/2012 Vigência: 31/12/2013

Contratante: PREFEITURA MUNICIPAL DE IPUMIRIM

Contratado: MARCOS MAURICIO HELBING ME, situada na RUA BENTO GONÇALVES, 20, Bairro CENTRO, cidade de Ipumirim-SC, inscrita no CNPJ/MF sob o nº 08.168.725/0001-03.

Extrato de Contrato Nº 108/2012

ESTADO DE SANTA CATARINA
MUNICÍPIO DE IPUMIRIM

Publicação do extrato contratual nos termos do § Único do art. 61 da Lei 8.666/93.

Contrato Administrativo Público Nº 108/2012

Processo licitatório: Edital de Licitação da Modalidade de PREGÃO PRESENCIAL Nº 54/2011, Processo de Licitação nº 78/2011, homologado em 02 de janeiro de 2012.

Objeto: PRIMEIRO TERMO ADITIVO AO CONTRATO ADMINISTRATIVO PÚBLICO Nº 04/2012 DE PRESTAÇÃO DE SERVIÇOS DE TRANSPORTE ESCOLAR, PARA O ANO LETIVO DE 2013, QUE ENTRE SI FAZEM O MUNICÍPIO DE IPUMIRIM, ESTADO DE SANTA CATARINA E A EMPRESA TRANSPORTES POZZA LTDA ME.

Valor: R\$ 0,01 (Um Centavo)

Assinatura: 11/12/2012 Vigência: 31/12/2013

Contratante: PREFEITURA MUNICIPAL DE IPUMIRIM

Contratado: TRANSPORTES POZZA LTDA ME, situada na BOM SUCESSO, Bairro RURAL, cidade de IPUMIRIM-SC, inscrita no CNPJ/MF sob o nº 00.447.836/0001-39.

Extrato de Contrato Nº 109/2012

ESTADO DE SANTA CATARINA
MUNICÍPIO DE IPUMIRIM

Publicação do extrato contratual nos termos do § Único do art. 61 da Lei 8.666/93.

Contrato Administrativo Público Nº 109/2012

Processo licitatório: Edital de Licitação da Modalidade de PREGÃO PRESENCIAL Nº 54/2011, Processo de Licitação nº 78/2011, homologado em 02 de janeiro de 2012.

Objeto: PRIMEIRO TERMO ADITIVO AO CONTRATO ADMINISTRATIVO PÚBLICO Nº 07/2012 DE PRESTAÇÃO DE SERVIÇOS DE TRANSPORTE ESCOLAR, PARA O ANO LETIVO DE 2013, QUE ENTRE SI FAZEM O MUNICÍPIO DE IPUMIRIM, ESTADO DE SANTA CATARINA E A EMPRESA VALDECIR FALABRETTI ME.

Valor: R\$ 0,01 (Um Centavo)

Assinatura: 11/12/2012 Vigência: 31/12/2013

Contratante: PREFEITURA MUNICIPAL DE IPUMIRIM

Contratado: VALDECIR FALABRETTI ME, situado na Comunidade de BOM SUCESSO, Bairro: RURAL, cidade de IPUMIRIM-SC, inscrita no CNPJ/MF sob o nº 12.025.975/0001-53.

Extrato de Contrato Nº 110/2012

ESTADO DE SANTA CATARINA
MUNICÍPIO DE IPUMIRIM

Publicação do extrato contratual nos termos do § Único do art. 61 da Lei 8.666/93.

Contrato Administrativo Público Nº 110/2012

Processo licitatório: Edital de Licitação da Modalidade de PREGÃO PRESENCIAL Nº 26/2012, Processo de Licitação nº 66/2012,

homologado em 20 de julho de 2012.

Objeto: SEGUNDO TERMO ADITIVO AO CONTRATO ADMINISTRATIVO PÚBLICO Nº 68/2012 DE PRESTAÇÃO DE SERVIÇOS DE TRANSPORTE ESCOLAR, PARA O ANO LETIVO DE 2013, QUE ENTRE SI FAZEM O MUNICÍPIO DE IPUMIRIM, ESTADO DE SANTA CATARINA E A EMPRESA WELLITUR TRANSPORTE ESCOLAR LTDA ME.

Valor: R\$ 0,01 (Um Centavo)

Assinatura: 11/12/2012 Vigência: 31/12/2013

Contratante: PREFEITURA MUNICIPAL DE IPUMIRIM

Contratado: WELLITUR TRANSPORTE ESCOLAR LTDA-ME, situada na ESTRADA LINHA DO MEIO S/N, Bairro: INTERIOR, cidade de IPUMIRIM-SC, inscrita no CNPJ/MF sob o nº 14.569.819/0001-89.

Extrato de Contrato Nº 111/2012

ESTADO DE SANTA CATARINA
MUNICÍPIO DE IPUMIRIM

Publicação do extrato contratual nos termos do § Único do art. 61 da Lei 8.666/93.

Contrato Administrativo Público Nº 111/2012

Processo licitatório: Edital de Licitação da Modalidade de PREGÃO PRESENCIAL Nº 15/2011, Processo de Licitação nº 25/2011, homologado em 12 de abril de 2011.

Objeto: TERCEIRO TERMO ADITIVO AO CONTRATO ADMINISTRATIVO PÚBLICO Nº 54/2011, QUE ENTRE SI FAZEM O MUNICÍPIO DE IPUMIRIM, ESTADO DE SANTA CATARINA E A EMPRESA MARCOS MAURICIO HELBING ME.

Valor: R\$ 0,01 (Um Centavo)

Assinatura: 11/12/2012 Vigência: 31/12/2013

Contratante: PREFEITURA MUNICIPAL DE IPUMIRIM

Contratado: MARCOS MAURICIO HELBING ME, situada na RUA BENTO GONÇALVES, 20, Bairro CENTRO, cidade de Ipumirim-SC, inscrita no CNPJ/MF sob o nº 08.168.725/0001-03.

Extrato de Contrato Nº 112/2012

ESTADO DE SANTA CATARINA
MUNICÍPIO DE IPUMIRIM

Publicação do extrato contratual nos termos do § Único do art. 61 da Lei 8.666/93.

Contrato Administrativo Público Nº 112/2012

Processo licitatório: Edital de Licitação da Modalidade de PREGÃO PRESENCIAL Nº 10/2010, Processo de Licitação nº 17/2010, homologado em 16 de abril de 2010.

Objeto: QUINTO TERMO ADITIVO AO CONTRATO ADMINISTRATIVO PÚBLICO Nº 47/2010, QUE ENTRE SI FAZEM O MUNICÍPIO DE IPUMIRIM, ESTADO DE SANTA CATARINA E A EMPRESA BETHA SISTEMAS LTDA.

Valor: R\$ 0,01 (Um Centavo)

Assinatura: 12/12/2012 Vigência: 31/12/2013

Contratante: PREFEITURA MUNICIPAL DE IPUMIRIM

Contratado: BETHA SISTEMAS LTDA, situada na RUA JOAO PES-SOA, 134, Bairro: CENTRO, cidade de Criciúma-SC, inscrita no CNPJ/MF sob o nº 00.456.865/0001-67.

Extrato de Contrato Nº 113/2012

ESTADO DE SANTA CATARINA
MUNICÍPIO DE IPUMIRIM

Publicação do extrato contratual nos termos do § Único do art. 61 da Lei 8.666/93.

Contrato Administrativo Público Nº 113/2012

Processo licitatório: Edital de Licitação da Modalidade de PREGÃO PRESENCIAL Nº 20/2009, Processo de Licitação nº 30/2009, homologado em 12 de junho de 2009.

Objeto: QUARTO TERMO ADITIVO AO TERMO DE CONTRATO ADMINISTRATIVO PÚBLICO Nº 056/2.009, QUE ENTRE SI FAZEM O MUNICÍPIO DE IPUMIRIM, ESTADO DE SANTA CATARINA E A EMPRESA EPAGRI- EMPRESA DE PESQUISA AGROPECUÁRIA E EXTENSÃO RURAL DE SANTA CATARINA S.A.

Valor: R\$ 18.644,76 (Dezoito Mil Seiscentos e Quarenta e Quatro Reais e Setenta e Seis Centavos)

Assinatura: 12/12/2012 Vigência: 31/12/2013

Contratante: PREFEITURA MUNICIPAL DE IPUMIRIM

Contratado: EMPRESA DE PESQUISA AGROP. EXT.RURAL SC. S.A., situada na RODOVIA ADMAR GONZAGA, 1347, Bairro ITACORUBI, cidade de FLORIANOPOLIS-SC, inscrita no CNPJ/MF sob o nº 83.052.191/0001-62.

Extrato de Contrato Nº 114/2012

ESTADO DE SANTA CATARINA
MUNICÍPIO DE IPUMIRIM

Publicação do extrato contratual nos termos do § Único do art. 61 da Lei 8.666/93.

Contrato Administrativo Público Nº 114/2012

Processo licitatório: Edital de Licitação da Modalidade de CARTA CONVITE Nº 11/2011, Processo de Licitação nº 48/2011, homologado em 05 de agosto de 2011.

Objeto: PRIMEIRO TERMO ADITIVO AO CONTRATO ADMINISTRATIVO PÚBLICO Nº 85/2011, OBRAS E SERVIÇOS DE ENGENHARIA QUE ENTRE SI FAZEM O MUNICÍPIO DE IPUMIRIM, ESTADO DE SANTA CATARINA E A EMPRESA E.U CONSULTORIA E PLANEJAMENTO S/C LTDA.

Valor: R\$ 0,01 (Um Centavo)

Assinatura: 14/12/2012 Vigência: 31/12/2012

Contratante: PREFEITURA MUNICIPAL DE IPUMIRIM

Contratado: E.U CONSULTORIA E PLANEJAMENTO S/C LTDA, situada na RUA FRANCISCO LINDNER Nº 196 SALA 201, Bairro ED. JOTACENTER, cidade de JOAÇABA-SC, inscrita no CNPJ/MF sob o nº 04.986.007/0001-85.

Extrato de Contrato Nº 115/2012

ESTADO DE SANTA CATARINA

MUNICÍPIO DE IPUMIRIM

Publicação do extrato contratual nos termos do § Único do art. 61 da Lei 8.666/93.

Contrato Administrativo Público Nº 115/2012

Processo licitatório: Edital de Licitação da Modalidade de PREGÃO PRESENCIAL Nº 35/2012, Processo de Licitação nº 81/2012, homologado em 19 de dezembro de 2012.

Objeto: O presente contrato tem por objeto aquisição de gêneros alimentícios para entrega parcelada, destinados ao programa nacional de alimentação escolar, para o ano de 2013, conforme anexos do Edital.

Valor: R\$ 6.500,00 (Seis Mil Quinhentos Reais)

Assinatura: 19/12/2012 Vigência: 30/06/2013

Contratante: PREFEITURA MUNICIPAL DE IPUMIRIM

Contratado: SUPERMERCADO ODILO BONISSONI LTDA EPP, situada na RUA D. PEDRO II,68, Bairro: CENTRO, cidade de IPUMIRIM-SC, inscrita no CNPJ/MF sob o nº 83.569.756/0001-83.

Extrato de Contrato Nº 116/2012

ESTADO DE SANTA CATARINA

MUNICÍPIO DE IPUMIRIM

Publicação do extrato contratual nos termos do § Único do art. 61 da Lei 8.666/93.

Contrato Administrativo Público Nº 116/2012

Processo licitatório: Edital de Licitação da Modalidade de PREGÃO PRESENCIAL Nº 35/2012, Processo de Licitação nº 81/2012, homologado em 19 de dezembro de 2012.

Objeto: O presente contrato tem por objeto aquisição de gêneros alimentícios para entrega parcelada, destinados ao programa nacional de alimentação escolar, para o ano de 2013, conforme anexos do Edital.

Valor: R\$ 17.630,00 (Dezessete Mil Seiscentos e Trinta Reais)

Assinatura: 19/12/2012 Vigência: 30/06/2013

Contratante: PREFEITURA MUNICIPAL DE IPUMIRIM

Contratado: COOPERATIVA PRODUÇÃO CONSUMO CONCORDIA, situada na RUA D. PEDRO II 87, Bairro: CENTRO, cidade de IPUMIRIM-SC, inscrita no CNPJ/MF sob o nº 83.573.212/0003-57.

Extrato de Contrato Nº 117/2012

ESTADO DE SANTA CATARINA

MUNICÍPIO DE IPUMIRIM

Publicação do extrato contratual nos termos do § Único do art. 61 da Lei 8.666/93.

Contrato Administrativo Público Nº 117/2012

Processo licitatório: Edital de Licitação da Modalidade de PREGÃO PRESENCIAL Nº 35/2012, Processo de Licitação nº 81/2012, homologado em 19 de dezembro de 2012.

Objeto: O presente contrato tem por objeto aquisição de gêneros alimentícios para entrega parcelada, destinados ao programa nacional de alimentação escolar, para o ano de 2013, conforme anexos do Edital.

Valor: R\$ 6.000,00 (Seis Mil Reais)

Assinatura: 19/12/2012 Vigência: 30/06/2013

Contratante: PREFEITURA MUNICIPAL DE IPUMIRIM

Contratado: JONATAN VIEIRA, situada na AVENIDA ASSIS BRASIL Nº 159, 159, Bairro: CENTRO, cidade de Ipumirim-SC, inscrita no CNPJ/MF sob o nº 12.416.340/0001-87.

Extrato de Contrato Nº 118/2012

ESTADO DE SANTA CATARINA

MUNICÍPIO DE IPUMIRIM

Publicação do extrato contratual nos termos do § Único do art. 61 da Lei 8.666/93.

Contrato Administrativo Público Nº 118/2012

Processo licitatório: Edital de Licitação da Modalidade de PREGÃO PRESENCIAL Nº 35/2012, Processo de Licitação nº 81/2012, homologado em 19 de dezembro de 2012.

Objeto: O presente contrato tem por objeto aquisição de gêneros alimentícios para entrega parcelada, destinados ao programa nacional de alimentação escolar, para o ano de 2013, conforme anexos do Edital.

Valor: R\$ 2.680,00 (Dois Mil Seiscentos e Oitenta Reais)

Assinatura: 19/12/2012 Vigência: 30/06/2013

Contratante: PREFEITURA MUNICIPAL DE IPUMIRIM

Contratado: INDÚSTRIA E COMÉRCIO DE BISCOITOS KINE LTDA EPP, situada na RUA 15 DE NOVEMBRO 500, Bairro CENTRO, cidade de Ipumirim-SC, inscrita no CNPJ/MF sob o nº 81.004.541/0001-90.

Extrato de Contrato Nº 119/2012

ESTADO DE SANTA CATARINA

MUNICÍPIO DE IPUMIRIM

Publicação do extrato contratual nos termos do § Único do art. 61 da Lei 8.666/93.

Contrato Administrativo Público Nº 119/2012

Processo licitatório: Edital de Licitação da Modalidade de PREGÃO PRESENCIAL Nº 36/2012, Processo de Licitação nº 82/2012, homologado em 19 de dezembro de 2012.

Objeto: A presente licitação tem por objeto aquisição de gêneros alimentícios com entrega parcelada destinado as atividades da Creche Municipal Pedacinho do Céu, conforme anexos do Edital.

Valor: R\$ 5.760,00 (Cinco Mil Setecentos e Sessenta Reais)

Assinatura: 19/12/2012 Vigência: 20/06/2013

Contratante: PREFEITURA MUNICIPAL DE IPUMIRIM

Contratado: SUPERMERCADO ODILO BONISSONI LTDA EPP, situada na RUA D. PEDRO II,68, Bairro: CENTRO, cidade de IPUMIRIM-SC, inscrita no CNPJ/MF sob o nº 83.569.756/0001-83.

Extrato de Contrato Nº 120/2012

ESTADO DE SANTA CATARINA

MUNICÍPIO DE IPUMIRIM

Publicação do extrato contratual nos termos do § Único do art. 61 da Lei 8.666/93.

Contrato Administrativo Público Nº 120/2012

Processo licitatório: Edital de Licitação da Modalidade de PREGÃO PRESENCIAL Nº 36/2012, Processo de Licitação nº 82/2012, homologado em 19 de dezembro de 2012.

Objeto: A presente licitação tem por objeto aquisição de gêneros alimentícios com entrega parcelada destinado as atividades da Creche Municipal Pedacinho do Céu, conforme anexos do Edital.

Valor: R\$ 19.850,00 (Dezenove Mil Oitocentos e Cinquenta Reais)

Assinatura: 19/12/2012 Vigência: 20/06/2013

Contratante: PREFEITURA MUNICIPAL DE IPUMIRIM

Contratado: COOPERATIVA PRODUÇÃO CONSUMO CONCORDIA, situada na RUA D. PEDRO II 87, Bairro: CENTRO, cidade de IPUMIRIM-SC, inscrita no CNPJ/MF sob o nº 83.573.212/0003-57.

Extrato de Contrato Nº 121/2012

ESTADO DE SANTA CATARINA

MUNICÍPIO DE IPUMIRIM

Publicação do extrato contratual nos termos do § Único do art. 61 da Lei 8.666/93.

Contrato Administrativo Público Nº 121/2012

Processo licitatório: Edital de Licitação da Modalidade de PREGÃO PRESENCIAL Nº 36/2012, Processo de Licitação nº 82/2012, homologado em 19 de dezembro de 2012.

Objeto: A presente licitação tem por objeto aquisição de gêneros alimentícios com entrega parcelada destinado as atividades da Creche Municipal Pedacinho do Céu, conforme anexos do Edital.

Valor: R\$ 10.735,00 (Dez Mil Setecentos e Trinta e Cinco Reais)

Assinatura: 19/12/2012 Vigência: 20/06/2013

Contratante: PREFEITURA MUNICIPAL DE IPUMIRIM

Contratado: JONATAN VIEIRA, situada na AVENIDA ASSIS BRASIL Nº 159, Bairro: CENTRO, cidade de Ipumirim-SC, inscrita no CNPJ/MF sob o nº 12.416.340/0001-87.

Extrato de Contrato Nº 122/2012

ESTADO DE SANTA CATARINA

MUNICÍPIO DE IPUMIRIM

Publicação do extrato contratual nos termos do § Único do art. 61 da Lei 8.666/93.

Contrato Administrativo Público Nº 122/2012

Processo licitatório: Edital de Licitação da Modalidade de PREGÃO PRESENCIAL Nº 36/2012, Processo de Licitação nº 82/2012, homologado em 19 de dezembro de 2012.

Objeto: A presente licitação tem por objeto aquisição de gêneros alimentícios com entrega parcelada destinado as atividades da

Creche Municipal Pedacinho do Céu, conforme anexos do Edital.

Valor: R\$ 2.950,00 (Dois Mil Novecentos e Cinquenta Reais)

Assinatura: 19/12/2012 Vigência: 20/06/2013

Contratante: PREFEITURA MUNICIPAL DE IPUMIRIM

Contratado: INDÚSTRIA E COMÉRCIO DE BISCOITOS KINE LTDA EPP, situada na RUA 15 DE NOVEMBRO 500, Bairro: CENTRO, cidade de Ipumirim-SC, inscrita no CNPJ/MF sob o nº 81.004.541/0001-90.

Extrato de Contrato Nº 123/2012

ESTADO DE SANTA CATARINA

MUNICÍPIO DE IPUMIRIM

Publicação do extrato contratual nos termos do § Único do art. 61 da Lei 8.666/93.

Contrato Administrativo Público Nº 123/2012

Objeto: DISTRATO AO TERMO DE CONTRATO ADMINISTRATIVO PÚBLICO Nº 97/2012, QUE ENTRE SI FAZEM O MUNICÍPIO DE IPUMIRIM, ESTADO DE SANTA CATARINA E A SRª ANA NAIR DALL AGNOLL.

Valor: R\$ 0,01 (Um Centavo)

Assinatura: 19/12/2012 Vigência: 19/12/2012

Contratante: PREFEITURA MUNICIPAL DE IPUMIRIM

Contratado: ANA NAIR DALL AGNOLL, situada na Rua Assis Brasil, 122, Bairro: CENTRO, cidade de IPUMIRIM-SC, inscrita no CNPJ/MF sob o nº 385.712.429-68.

Extrato de Contrato Nº 51/2012/FMS

ESTADO DE SANTA CATARINA

MUNICÍPIO DE IPUMIRIM

Publicação do extrato contratual nos termos do § Único do art. 61 da Lei 8.666/93.

Contrato Administrativo Público Nº 51/2012

Processo licitatório: Edital de Licitação da Modalidade de DISPENSA DE LICITAÇÃO Nº 16/2012, Processo de Licitação nº 31/2012, homologado em 03 de dezembro de 2012.

Objeto: Locação de instalações da Clínica Vita Luce, com área de 256,00 m² destinada ao funcionamento das atividades de fisioterapia e demais atividades correlatadas a área de saúde pública, sendo este imóvel de propriedade da LOCADORA, para o exercício de 2013.

Valor: R\$ 28.911,60 (Vinte e Oito Mil Novecentos e Onze Reais e Sessenta Centavos).

Assinatura: 04/12/2012 Vigência: 31/12/2013

Contratante: FUNDO MUNICIPAL DE SAUDE DE IPUMIRIM

Contratado: CLINICA VITA LUCE LTDA, situada na RUA BENTO GONÇALVES, Bairro: CENTRO, cidade de IPUMIRIM-SC, inscrita no CNPJ/MF sob o nº 03.755.911/0001-17.

Extrato de Contrato Nº 52/2012/FMS

ESTADO DE SANTA CATARINA

MUNICÍPIO DE IPUMIRIM

Publicação do extrato contratual nos termos do § Único do art. 61 da Lei 8.666/93.

Contrato Administrativo Público Nº 52/2012

Processo licitatório: Edital de Licitação da Modalidade de DISPENSA DE LICITAÇÃO Nº 17/2012, Processo de Licitação nº 32/2012, homologado em 05 de dezembro de 2012.

Objeto: O presente contrato tem por objeto: a contratação de empresa para prestação de serviço de Inspeção do Laboratório de Análises Clínicas da Unidade Básica de Saúde, para Controle de Qualidade externo e interno de exames laboratoriais, para o exercício de 2013.

Valor: R\$ 3.412,20 (Três Mil Quatrocentos e Doze Reais e Vinte Centavos).

Assinatura: 05/12/2012 Vigência: 31/12/2013

Contratante: FUNDO MUNICIPAL DE SAÚDE DE IPUMIRIM

Contratado: PROGRAMA NACIONAL CONTROLE DE QUALIDADE LTDA, situada na RUA VICENTE LÍCINIO Nº 193, Bairro: TIJUCA, cidade de RIO DE JANEIRO-RJ, inscrita no CNPJ/MF sob o nº 73.302.879/0001-08.

Extrato de Contrato Nº 53/2012/FMS

ESTADO DE SANTA CATARINA

MUNICÍPIO DE IPUMIRIM

Publicação do extrato contratual nos termos do § Único do art. 61 da Lei 8.666/93.

Contrato Administrativo Público Nº 53/2012

Processo licitatório: Edital de Licitação da Modalidade de TOMADA DE PREÇOS Nº 1/2011, Processo de Licitação nº 34/2011, homologado em 13 de janeiro de 2012.

Objeto: SEGUNDO TERMO ADITIVO AO CONTRATO QUE ENTRE SI CELEBRAM O MUNICÍPIO DE IPUMIRIM E A EMPRESA BETHA SISTEMA LTDA, OBJETIVANDO A CONVERSÃO DE DADOS, IMPLANTAÇÃO, TREINAMENTO, FORNECIMENTO MEDIANTE LOCAÇÃO, ATUALIZAÇÃO E MANUTENÇÃO DOS SISTEMAS DE INFORMÁTICA NA ÁREA DE SAÚDE.

Valor: R\$ 0,01 (Um Centavo).

Assinatura: 12/12/2012 Vigência: 31/12/2013

Contratante: FUNDO MUNICIPAL DE SAÚDE DE IPUMIRIM

Contratado: BETHA SISTEMA LTDA, situada na RUA JOAO PESOA, 134, 1º ANDAR, Bairro: CENTRO, cidade de Criciúma-SC, inscrita no CNPJ/MF sob o nº 00.456.865/0001-67.

Extrato de Contrato Nº 91/2012

ESTADO DE SANTA CATARINA

MUNICÍPIO DE IPUMIRIM

Publicação do extrato contratual nos termos do § Único do art. 61 da Lei 8.666/93.

Contrato Administrativo Público Nº 91/2012

Processo licitatório: Edital de Licitação da Modalidade de DISPENSA DE LICITAÇÃO Nº 26/2012, Processo de Licitação nº 83/2012, homologado em 03 de dezembro de 2012.

Objeto: Locação de imóvel na Rua Bento Gonçalves, destinado ao funcionamento da Secretaria de Assistência Social e CRAS, com área de 215m², piso parte superior e mais 110 m², piso parte inferior, sendo que 2 salas com área total de 42,00 m², já está sendo utilizadas por particulares, contratos estes já existentes anteriormente, sendo este imóvel de propriedade da LOCADORA, para o exercício de 2013.

Valor: R\$ 25.699,20 (Vinte e Cinco Mil Seiscentos e Noventa e Nove Reais e Vinte Centavos).

Assinatura: 04/12/2012 Vigência: 31/12/2013

Contratante: PREFEITURA MUNICIPAL DE IPUMIRIM

Contratado: CLINICA VITA LUCE LTDA, situada na RUA BENTO GONÇALVES, S/N, Bairro CENTRO, cidade de IPUMIRIM-SC, inscrita no CNPJ/MF sob o nº 03.755.911/0001-17.

Extrato de Contrato Nº 92/2012

ESTADO DE SANTA CATARINA

MUNICÍPIO DE IPUMIRIM

Publicação do extrato contratual nos termos do § Único do art. 61 da Lei 8.666/93.

Contrato Administrativo Público Nº 92/2012

Processo licitatório: Edital de Licitação da Modalidade de DISPENSA DE LICITAÇÃO Nº 27/2012, Processo de Licitação nº 84/2012, homologado em 03 de dezembro de 2012.

Objeto: O presente contrato tem por objeto aluguel de imóvel para abrigar a Sede do Conselho Tutelar do Município de Ipumirim, para o exercício de 2013.

Valor: R\$ 6.000,00 (Seis Mil Reais).

Assinatura: 04/12/2012 Vigência: 31/12/2013

Contratante: PREFEITURA MUNICIPAL DE IPUMIRIM

Contratado: IMOBILIARIA MERTINS LTDA ME, situada na AVENIDA RIO BRANCO, Bairro: Cidade de Ipumirim-SC, inscrita no CNPJ/MF sob o nº 09.600.724/0001-40.

Extrato de Contrato Nº 93/2012

ESTADO DE SANTA CATARINA

MUNICÍPIO DE IPUMIRIM

Publicação do extrato contratual nos termos do § Único do art. 61 da Lei 8.666/93.

Contrato Administrativo Público Nº 93/2012

Processo licitatório: Edital de Licitação da Modalidade de PREGÃO ELETRÔNICO Nº 52/2011, PROCESSO ADMINISTRATIVO Nº 23034.006123/2011-2.

Objeto: O presente contrato tem por objeto a aquisição de aparelhos de ar condicionado para as escolas da rede Estadual, Municipal e do Distrito Federal, de acordo com as especificações, quantitativos e condições constantes do Edital, de acordo com a Adesão do Edital de Pregão Eletrônico nº 52/2011, Processo

Administrativo nº 23034.006123/2011-23, realizado através do FNDE/MEC.

Valor: R\$ 3.480,00 (Três Mil Quatrocentos e Oitenta Reais).

Assinatura: 04/12/2012 Vigência: 31/12/2013

Contratante: PREFEITURA MUNICIPAL DE IPUMIRIM

Contratado: RIQUENA NETO & CIA LTDA, situada na AV LO 25 QUADRA 1102 SUL, CONJUNTO 02 LOTE 16, Bairro:CENTRO, Cidade de PALMAS-TO, inscrita no CNPJ/MF sob o nº 08.382.929/0010-25.

Extrato de Contrato Nº 94/2012

ESTADO DE SANTA CATARINA

MUNICÍPIO DE IPUMIRIM

Publicação do extrato contratual nos termos do § Único do art. 61 da Lei 8.666/93.

Contrato Administrativo Público Nº 94/2012

Objeto: contratação de serviços para implantação de sistema de Cadastro Escolar, Secretaria e manutenção de Sistema.

Valor: R\$ 3.931,68 (Três Mil Novecentos e Trinta e Um Reais e Sessenta e Oito Centavos)

Assinatura: 05/12/2012 Vigência: 31/12/2013

Contratante: PREFEITURA MUNICIPAL DE IPUMIRIM

Contratado: CONTROLLER TECNOLOGIA E SISTEMA DE INFORMAÇÃO LTDA, situada na RUA MAJOR NAVARRO LINS, 692, Bairro ANITA GARIBALDI, cidade de JOINVILLE-SC, inscrita no CNPJ/MF sob o nº 04.072.953/0001-16.

Extrato de Contrato Nº 95/2012

ESTADO DE SANTA CATARINA

MUNICÍPIO DE IPUMIRIM

Publicação do extrato contratual nos termos do § Único do art. 61 da Lei 8.666/93.

Contrato Administrativo Público Nº 95/2012

Processo licitatório: Edital de Licitação da Modalidade de PREGÃO PRESENCIAL Nº 33/2012, Processo de Licitação nº 79/2012, homologado em 23 de novembro de 2012.

Objeto: PRIMEIRO TERMO ADITIVO AO CONTRATO ADMINISTRATIVO PÚBLICO Nº 117/2011, QUE ENTRE SI FAZEM O MUNICÍPIO DE IPUMIRIM, ESTADO DE SANTA CATARINA E O LAR PEQUENO ACONCHEGO LTDA EPP.

Valor: R\$ 28.800,00 (Vinte e Oito Mil Oitocentos Reais)

Assinatura: 05/12/2012 Vigência: 31/12/2013

Contratante: PREFEITURA MUNICIPAL DE IPUMIRIM

Contratado: LAR PEQUENO ACONCHEGO LTDA EPP, situada na RUA BRIGADEIRO ARTHUR CARLOS PERALTA,360, Bairro BOM JESUS, cidade de SÃO JOSÉ DOS PINHAIS-PR, inscrita no CNPJ/MF sob o nº 01.565.814/0001-36.

Extrato de Contrato Nº 96/2012

ESTADO DE SANTA CATARINA

MUNICÍPIO DE IPUMIRIM

Publicação do extrato contratual nos termos do § Único do art. 61 da Lei 8.666/93.

Contrato Administrativo Público Nº 96/2012

Processo licitatório: Edital de Licitação da Modalidade de CONCORRÊNCIA PÚBLICA Nº 3/2012, Processo de Licitação nº 58/2012, homologado em 26 de julho de 2012.

Objeto: PRIMEIRO TERMO ADITIVO AO CONTRATO ADMINISTRATIVO PÚBLICO Nº 69/2.012, QUE ENTRE SI FAZEM O MUNICÍPIO DE IPUMIRIM, ESTADO DE SANTA CATARINA E A EMPRESA CRI-COLETA, RECICLAGEM E INSINERA. LIXO LTDA.

Valor: R\$ 0,01 (Um Centavo)

Assinatura: 05/12/2012 Vigência: 31/12/2013

Contratante: PREFEITURA MUNICIPAL DE IPUMIRIM

Contratado: CRI-COLETA, RECICLAGEM E INSINERA. LIXO LTDA, situada na RODOVIA SC 465, KM 14, Bairro RURAL, cidade de IPUMIRIM-SC, inscrita no CNPJ/MF sob o nº 00.239.339/0001-45.

Extrato de Contrato Nº 97/2012

ESTADO DE SANTA CATARINA

MUNICÍPIO DE IPUMIRIM

Publicação do extrato contratual nos termos do § Único do art. 61 da Lei 8.666/93.

Contrato Administrativo Público Nº 97/2012

Objeto: Locação de imóvel na Rua Assis Brasil, nº 122, destinado ao funcionamento de estabelecimento, para venda de produtos coloniais da Agricultura Familiar, com área de aproximadamente de 36m2, piso parte inferior, sendo este imóvel de propriedade da LOCADORA, conforme escritura de matrícula nº 5622.

Valor: R\$ 6.000,00 (Seis Mil Reais)

Assinatura: 11/12/2012 Vigência: 31/12/2013

Contratante: PREFEITURA MUNICIPAL DE IPUMIRIM

Contratado: ANA NAIR DALL AGNOLL, situada na Rua Assis Brasil, 122, Bairro: CENTRO, cidade de IPUMIRIM,-SC, inscrita no CNPJ/MF sob o nº 385.712.429-68.

Extrato de Contrato Nº 98/2012

ESTADO DE SANTA CATARINA

MUNICÍPIO DE IPUMIRIM

Publicação do extrato contratual nos termos do § Único do art. 61 da Lei 8.666/93.

Contrato Administrativo Público Nº 98/2012

Processo licitatório: Edital de Licitação da Modalidade de PREGÃO PRESENCIAL Nº 15/2011, Processo de Licitação nº 25/2011, homologado em 12 de abril de 2011.

Objeto: TERCEIRO TERMO ADITIVO AO CONTRATO ADMINISTRATIVO PÚBLICO Nº 53/2011, PARA O ANO LETIVO DE 2013, QUE ENTRE SI FAZEM O MUNICÍPIO DE IPUMIRIM, ESTADO DE

SANTA CATARINA E A EMPRESA ODAIR CAGLIARI ME.

Valor: R\$ 0,01 (Um Centavo)

Assinatura: 11/12/2012 Vigência: 31/12/2013

Contratante: PREFEITURA MUNICIPAL DE IPUMIRIM

Contratado: ODAIR CAGLIARI ME, situada na RUA FORTUNATO ZOLET, 148, Bairro: SANTA CRUZ, cidade de CONCORDIA-SC, inscrita no CNPJ/MF sob o nº 04.268.319/0001-53.

Extrato de Contrato Nº 99/2012

ESTADO DE SANTA CATARINA

MUNICÍPIO DE IPUMIRIM

Publicação do extrato contratual nos termos do § Único do art. 61 da Lei 8.666/93.

Contrato Administrativo Público Nº 99/2012

Processo licitatório: Edital de Licitação da Modalidade de PREGÃO PRESENCIAL Nº 19/2012, Processo de Licitação nº 46/2012, homologado em 14 de maio de 2012.

Objeto: SEGUNDO TERMO ADITIVO AO CONTRATO ADMINISTRATIVO PÚBLICO Nº 50/2012 DE PRESTAÇÃO DE SERVIÇOS DE TRANSPORTE ESCOLAR, QUE ENTRE SI FAZEM O MUNICÍPIO DE IPUMIRIM, ESTADO DE SANTA CATARINA E A EMPRESA NEIVOR MARCOS ZONTA & CIA LTDA, PARA O ANO DE LETIVO DE 2013.

Valor: R\$ 0,01 (Um Centavo)

Assinatura: 11/12/2012 Vigência: 31/12/2013

Contratante: PREFEITURA MUNICIPAL DE IPUMIRIM

Contratado: NEIVOR MARCOS ZONTA & CIA LTDA, situada na RUA 7 DE SETEMBRO, Bairro CENTRO, cidade de LINDOIA DO SUL-SC, inscrita no CNPJ/MF sob o nº 01.788.333/0001-90.

Irineópolis

PREFEITURA

Contrato N.º 23/2012 - FMS

PREFEITURA MUNICIPAL DE IRINEOPOLIS

FUNDO MUNICIPAL DE SAÚDE DE IRINEÓPOLIS

ESTADO DE SANTA CATARINA

CONTRATO Nº. 23/2012

Contratante: Fundo Municipal de Saúde de Irineópolis

Contratada: Máxima Papelaria Ltda

Objeto: Aquisição de móveis para a Unidade Sanitária.

Valor: R\$ 11.884,00 (onze mil, oitocentos e oitenta e quatro reais).

Vigência - 13.12.2012 a 31.12.2012

Base Legal - Processo Licitatório n.º 015/2012 - Pregão Presencial n.º 010/2012

Lei nº 8.666/93 consolidada, art. 24, inciso II

NILDO JULIANO KRUGER

Gestor do Fundo Municipal de Saúde de Irineópolis

Contrato N.º 24/2012 - FMS

PREFEITURA MUNICIPAL DE IRINEOPOLIS

FUNDO MUNICIPAL DE SAÚDE DE IRINEÓPOLIS

ESTADO DE SANTA CATARINA

CONTRATO Nº. 24/2012

Contratante: Fundo Municipal de Saúde de Irineópolis

Contratada: Comercial de Móveis Máquinas Aparelhos e Utensílios Humaitá Ltda

Objeto: Aquisição de móveis para a Unidade Sanitária.

Valor: R\$ 5.094,00 (cinco mil e noventa e quatro reais).

Vigência - 13.12.2012 a 31.12.2012

Base Legal - Processo Licitatório n.º 015/2012 - Pregão Presencial n.º 010/2012

Lei nº 8.666/93 consolidada, art. 24, inciso II

NILDO JULIANO KRUGER

Gestor do Fundo Municipal de Saúde de Irineópolis

Contrato N.º 25/2012 - FMS

PREFEITURA MUNICIPAL DE IRINEOPOLIS

FUNDO MUNICIPAL DE SAÚDE DE IRINEÓPOLIS

ESTADO DE SANTA CATARINA

CONTRATO Nº. 25/2012

Contratante: Fundo Municipal de Saúde de Irineópolis

Contratada: Dismacenter Indústria e Comércio de Móveis Ltda EPP

Objeto: Aquisição de móveis para a Unidade Sanitária.

Valor: R\$ 1.430,00 (um mil, quatrocentos e trinta reais).

Vigência - 13.12.2012 a 31.12.2012

Base Legal - Processo Licitatório n.º 015/2012 - Pregão Presencial n.º 010/2012

Lei nº 8.666/93 consolidada, art. 24, inciso II

NILDO JULIANO KRUGER

Gestor do Fundo Municipal de Saúde de Irineópolis

Contrato N.º 26/2012 - FMS

PREFEITURA MUNICIPAL DE IRINEOPOLIS

FUNDO MUNICIPAL DE SAÚDE DE IRINEÓPOLIS

ESTADO DE SANTA CATARINA

CONTRATO Nº. 26/2012

Contratante: Fundo Municipal de Saúde de Irineópolis

Contratada: Famma Comércio de Veículos Ltda

Objeto: Aquisição de veículo para o Departamento de Vigilância Sanitária.

Valor: R\$ 28.900,00 (vinte e oito mil e novecentos reais).

Vigência - 14.12.2012 a 31.12.2012

Base Legal - Processo Licitatório n.º 015/2012 - Pregão Presencial n.º 010/2012

Lei nº 8.666/93 consolidada, art. 24, inciso II

NILDO JULIANO KRUGER

Gestor do Fundo Municipal de Saúde de Irineópolis

4º Termo Aditivo ao Convênio Nº 01/2009

4º TERMO ADITIVO AO CONVÊNIO DE COOPERAÇÃO TÉCNICA E FINANCEIRA QUE ENTRE SI CELEBRAM O MUNICÍPIO DE ITAIO-
POLIS, ESTADO DE SANTA CATARINA, E O MUNICÍPIO DE IRINE-
ÓPOLIS, ESTADO DE SANTA CATARINA.

O Município de Itaiópolis, Estado de Santa Catarina, inscrito no CNPJ sob o nº 83.102.517/0001-19, com sede à Avenida Getúlio Vargas, nº 308 - Centro, Itaiópolis / SC, doravante denominado

CONVENIENTE, neste ato representado pelo Sr. HÉLIO CESAR WENDT, Prefeito Municipal, e o Município de Irineópolis, Estado de Santa Catarina, inscrito no CNPJ sob o nº 83.102.558/0001-05, com sede à Rua Paraná, nº 200 - Centro, Irineópolis / SC, neste ato representado pelo Sr. WANDERLEI LEZAN, Prefeito Municipal, doravante denominado CONVENIADO, tem justo e aditado o seguinte:

CLÁUSULA PRIMEIRA - DO OBJETIVO

Tem o presente Termo Aditivo o objetivo de prorrogar o prazo de vigência do Convênio nº 01/2009, pelo período de 24 (vinte e quatro) meses, até 31 de dezembro de 2014, conforme autoriza a Cláusula 6ª do instrumento de Convênio Original, bem como o Art. 4º da Lei nº 1.404/09, de 18 de março de 2009.

CLÁUSULA SEGUNDA - DA RATIFICAÇÃO

Ficam ratificadas em todos os seus termos e condições as demais cláusulas do Convênio ora aditado, ficando este Termo fazendo parte integrante e complementar daquele, a fim de que juntos produzam um só efeito.

CLÁUSULA TERCEIRA - DA PUBLICAÇÃO

O presente Termo Aditivo terá seu extrato publicado no Órgão de Imprensa Oficial do Município, pelo CONVENIADO, dando-se cumprimento ao disposto no Art. 61, Parágrafo Único da Lei nº 8.666/93.

CLÁUSULA QUARTA

E por estarem assim, justas e acordadas, as partes assinam o presente Termo Aditivo em, 05 (cinco) vias de igual teor e forma, na presença das testemunhas abaixo.

Itaiópolis/SC, em 11 de dezembro de 2012.

HELIO CESAR WENDT
Prefeito de Itaiópolis
Conveniente

WANDERLEI LEZAN
Prefeito de Irineópolis
Conveniado

Testemunhas:
RAUL FERREIRA MAURÍCIO JURASZEK

Itapoá

PREFEITURA

Ata de Sessão Pública Para Abertura de Envelope de Habilitação e Proposta

ATA DE SESSÃO PÚBLICA PARA ABERTURA DE ENVELOPE DE HABILITAÇÃO E PROPOSTA

Data 20/12/2012 Horário início: 09h30min
Licitação /Modalidade TOMADA DE PREÇO
PROCESSO Nº 21/2012
Nº 92/2012

OBJETO:

Contratação de empresa de construção civil com serviço de mão de obra especializada e fornecimento de materiais para construção de quadra coberta com vestiário na EMEF Ayrton Senna, com área total de 980,40 m², conforme projetos, memorial descritivo e planilhas orçamentárias, parte integrante do edital.

No dia e hora supra mencionados, na sede da Prefeitura Municipal, reuniram-se os Membros da Comissão Permanente de Licitação, conforme Decreto Municipal nº 1547/2012. Observando que a Licitação foi publicada em Diário Oficial dos Municípios, Diário Oficial de Santa Catarina, Diário Oficial da União e Mural Público Municipal, no dia 03/12/2012 a fim de ampla divulgação. Retiraram edital as empresas: SIFRA CONSTRUTORA E INCORPORADORA LTDA, CNPJ/MF: 05.927226./0001-56, MATERIAIS DE CONSTRUÇÃO TABAMAR LTDA, CNPJ/MF: 00.263.284/0001-09, SOLO ENGENHARIA LTDA ME, CNPJ/MF: 08.743.714/0001-00, VILSON ALTIVO TORRES FENNER, CNPJ/MF: 75.222.836/0001-30 e CONSTRUTORA LOVEMBERGER LTDA ME, CNPJ/MF: 04.614.454/0001-03. Protocolaram envelopes as empresas:

Data	Prot.	Empresa	CNPJ/MF
18/12/2012	039	SOLO ENGENHARIA LTDA ME	08.743.714/0001-00
20/12/2012	040	SIFRA CONSTRUTORA E INCORPORADORA LTDA	05.927226./0001-56
20/12/2012	041	CONSTRUTORA LOVEMBERGER LTDA ME	04.614.454/0001-03

Iniciada a sessão os membros da CPL rubricaram os envelopes de habilitação e proposta, os quais encontravam-se devidamente lacrados. Em seguida foram abertos os envelopes de habilitação das empresas licitantes, analisados todos os documentos e rubricados por todos os membros da CPL, onde foi constatado que a empresa SIFRA CONSTRUTORA E INCORPORADORA LTDA deixou de apresentar a documentação exigida no item 2.2.8, portanto considerada INABILITADA para o certame. Cientes os licitantes do resultado supra, ficam os mesmos notificados e aberto o prazo de direito de recurso previsto na Lei 8.666/93 e alterações posteriores. A sessão foi suspensa pelo prazo necessário à lavratura da presente Ata. Reaberta a sessão, procedeu-se a leitura da mesma, que foi achada conforme. Nada mais havendo digno de nota, nem a tratar, encerrou-se a sessão indo esta assinada por todos os presentes.

ISABELA RAICIK DUTRA POHL
Presidente Da Comissão Permanente De Licitação

FERNANDA CRISTINA ROSA
Vice-Presidente Da Comissão Permanente De Licitação

JOSELENE GONÇALVES NASCIMENTO CUNHA
MEMBRO

Licitantes presentes:
CONSTRUTORA LOVEMBERGER LTDA ME
CRISTINA ISABEL VOLTOLINI VACCHI
CNPJ/MF: 890.285.469-87



**VISÃO ESTRATÉGICA E
INTEGRAÇÃO GOVERNAMENTAL,
INOVAÇÃO DOS MODELOS DE GESTÃO**

**CENTROSUL – FLORIANÓPOLIS – SANTA CATARINA
28, 29 E 30 DE JANEIRO DE 2013**

Joaçaba

PREFEITURA

Lei Complementar Nº 226/2012 de 19 de Dezembro de 2012.

LEI COMPLEMENTAR Nº 226/2012 DE 19 DE DEZEMBRO DE 2012.

INSERE DISPOSITIVOS NA LEI COMPLEMENTAR Nº 135 DE 12 DE FEVEREIRO DE 2007, QUE DISPÕE SOBRE NORMAS RELATIVAS A UTILIZAÇÃO DE ESPAÇO E O BEM ESTAR PÚBLICO DO MUNICÍPIO DE JOAÇABA - CÓDIGO DE POSTURAS.

O Presidente da Câmara de Vereadores de Joaçaba, SC

Faz saber a todos os habitantes que promulga a presente

LEI:

Art. 1º - O art. 80 da Lei Complementar nº 135, de 12 de fevereiro de 2007, passa a vigorar acrescido do parágrafo 5º, com a seguinte redação:

Art. 80.

§ 5º Fica proibida, em toda a extensão territorial do Município de Joaçaba, a apresentação, manutenção e a utilização, sob qualquer forma, em espetáculos de circo, de animais selvagens ou domésticos, nativos ou exóticos.

Art. 2º. O art. 81 da Lei Complementar nº 135, de 2007, passa a vigorar acrescido do parágrafo único, com a seguinte redação:

Art. 81 .

Parágrafo Único. O descumprimento do disposto no § 5º do art. 80 acarretará ao infrator, além da multa prevista no art. 81, a aplicação das seguintes penalidades

I - cassação da autorização de funcionamento, quando houver, e imediata interdição do local onde se realizam os espetáculos.

Art. 3º. Esta Lei Complementar entrará em vigor na data de sua publicação.

Joaçaba, 19 de dezembro de 2012.

VEREADOR ANDRÉ DALSENTER

Presidente

Decreto Nº 4.202" a " de 26 de Novembro de 2012.

DECRETO Nº 4.202"A" DE 26 DE NOVEMBRO DE 2012.

"PRORROGA PRAZO DO DECRETO Nº 4.078 DE 05 DE JUNHO DE 2012 QUE PROMOVE A CONTRATAÇÃO EMERGENCIAL, QUE ESPECIFICA"

O Prefeito do Município de Joaçaba (SC), usando de atribuições que lhe são conferidas pela Lei e,

Considerando que ainda encontra-se em tramitação junto ao Poder Legislativo Municipal do Projeto de lei Nº 3.027/2012, que tem por objeto constituir CONSÓRCIO INTERMUNICIPAL DE MOBILIDADE URBANA,

DECRETA:

Art. 1º Fica prorrogado por 180 (cento e oitenta dias) o prazo de que trata o art. 2º do DECRETO Nº 4.078/ 2012 que trata da

prestação de serviços de transporte coletivo nas linhas municipais, em caráter emergencial.

Art. 2º Este Decreto entrará em vigor na data de sua publicação.

Joaçaba (SC), em 26 de novembro de 2012.

RAFAEL LASKE

Prefeito

Decreto Nº 4.228 de 20 de Dezembro de 2012.

DECRETO Nº 4.228 DE 20 DE DEZEMBRO DE 2012.

EDITA O CALENDÁRIO DE FERIADOS E PONTOS FACULTATIVOS PARA O ANO DE 2013 PARA AS REPARTIÇÕES PÚBLICAS NO MUNICÍPIO DE JOAÇABA.

O Prefeito do Município de Joaçaba-SC, no uso de atribuições que lhe são conferidas por Lei,

DECRETA:

Art.1º Fica editado o CALENDÁRIO DE FERIADOS E PONTOS FACULTATIVOS DE 2013, para as repartições públicas municipais de Joaçaba-SC:

I - 01 de janeiro, terça-feira, confraternização universal (Feriado Nacional)

II - 11 e 12 de fevereiro, segunda e terça-feira de Carnaval (Ponto Facultativo);

III - 13 de fevereiro, quarta-feira de Cinzas (Ponto Facultativo período da manhã);

IV - 29 de março, sexta-feira, Sexta-Feira Santa (Feriado Nacional);

V - 31 de março, domingo, Páscoa (Feriado Nacional);

VI - 21 de abril, domingo, Tiradentes (Feriado Nacional);

VII - 01 de maio, quarta-feira (Feriado Nacional);

VIII - 30 de maio, quinta-feira, Corpus Christi (Lei Municipal Nº 817/76);

IX - 31 de maio, sexta-feira, após feriado de Corpus Christi (Ponto Facultativo);

X - 25 de agosto, sábado, Emancipação Político-Administrativa (Feriado Municipal);

XI - 07 de setembro, sábado, Independência do Brasil (Feriado Nacional);

XII - 12 de outubro, sábado, Nossa Senhora Aparecida (Feriado Nacional);

XIII - 28 de outubro, segunda, dia do funcionário público (Lei Complementar Nº 76/03);

XIV - 02 de novembro, sábado, Finados (Feriado Nacional);

XV - 15 de novembro, sexta, Proclamação da República (Feriado Nacional);

XVI - 24 de dezembro, terça-feira, Véspera de Natal (Ponto Facultativo);

XVII - 25 de dezembro, quarta-feira, Natal (Feriado Nacional);

XVIII - 31 de dezembro, terça-feira, Véspera de Ano Novo (Ponto Facultativo).

Parágrafo único - O Ponto Facultativo de que trata este Decreto, não será considerado para os serviços de caráter essencial.

Art. 2º Este Decreto entrará em vigor na data de sua publicação.

Joaçaba(SC), em 20 de dezembro de 2012.

RAFAEL LASKE

Prefeito

Extrato DI 7/2012/PMJ - PL 98/2012/PMJ

MUNICÍPIO DE JOAÇABA

AVISO DE DISPENSA DE LICITAÇÃO

PROCESSO Nº 98/2012/PMJ - D.L. 7/2012/PMJ

O Poder Público Municipal torna pública a Dispensa de Licitação referente à aquisição de gêneros alimentícios diretamente da agricultura familiar, durante o exercício financeiro de 2013, com verbas do Programa Nacional de Alimentação Escolar - PNAE, em consonância com o estabelecido na Lei nº 11.947/2009, Artigo 14, § 1º e de acordo com o edital de Chamamento Público para Aquisição de Produtos da Agricultura Familiar - 1/2013, publicado no DOM em 28/09/2012

CONTRATADAS:

1) COOPERATIVA PRODUÇÃO AGROINDUSTRIAL FAMILIAR DA REGIÃO COLONIAL DO MEIO OESTE, inscrita no CNPJ sob o nº 07.077.161/0001-22

VALOR CONTRATADO: R\$ 3.920,00 (três mil, novecentos e vinte reais)

2) COOPERATIVA CENTRAL SABOR COLONIAL, inscrita no CNPJ sob o nº 12.720.068/0001-24

VALOR CONTRATADO: R\$ 64.599,00 (sessenta e quatro mil, quinhentos e noventa e nove reais);

3) DELISA PILGER - CPF.: 005.420.609-06

VALOR CONTRATADO: R\$ 2.981,25 (dois mil, novecentos e oitenta e um reais e vinte e cinco centavos);

3) IRENE PAULETTI BIZINELLA - CPF.: 849.734.989-04

VALOR CONTRATADO: 1.987,50 (um mil, novecentos e oitenta e sete reais e setenta centavos);

4) MARIO PASTORI - CPF.: 423.421.559-72

VALOR CONTRATADO: 3.975,00 (três mil, novecentos e setenta e cinco centavos);

5) MAXIMINO DE OLIVEIRA - CPF.: 181.984.149-91

VALOR CONTRATADO: 2.981,25 (dois mil, novecentos e oitenta e um reais e vinte e cinco centavos);

6) SÉRGIO ROBERTO FINK

CPF.: 046.761.059-24

VALOR CONTRATADO: 3.975,00 (três mil, novecentos e setenta e cinco reais);

7) SÉRGIO MARCOS ZANCANARO - CPF.: 698.892.019-68

VALOR CONTRATADO: 3.975,00 (três mil, novecentos e setenta e cinco reais);

VALOR TOTAL CONTRATADO: R\$ 88.394,00 (oitenta e oito mil, trezentos e noventa e quatro reais)

VIGÊNCIA DOS CONTRATOS: até 31/12/2013.

DOTAÇÃO ORÇAMENTÁRIA: As despesas provenientes do processo acima citado serão custeadas pela seguinte dotação orçamentária, referente ao exercício de 2013:

Proj. Ativ. 2.099 - Manutenção da Alimentação Escolar Educação Pré Escolar

3.3.90.00.00.00.00.00.0.1.060.000000 - Aplicações Diretas - 15.000,00

Proj. Ativ. 2.098 - Manutenção da Alimentação Escolar Educação Infantil

3.3.90.00.00.00.00.00.0.1.060.000000 - Aplicações Diretas - 29.200,00

Proj. Ativ. 2.083 - Manutenção da Alimentação Escolar Ensino Fundamental

3.3.90.00.00.00.00.00.0.1.060.000000 - Aplicações Diretas - 44.194,00

JUSTIFICATIVA/FUNDAMENTO LEGAL: O presente processo de dispensa de licitação para aquisição de gêneros alimentícios diretamente da agricultura familiar, segundo memorando encaminhado pela Secretaria Municipal de Educação, justifica-se em razão do estabelecido na Lei nº 11.947/2009, artigo 14, § 1º, que determina o seguinte:

"Art. 14. Do total dos recursos financeiros repassados pelo FNDE, no âmbito do PNAE, no mínimo 30% (trinta por cento) deverão

ser utilizados na aquisição de gêneros alimentícios diretamente da agricultura familiar e do empreendedor familiar rural ou de suas organizações, priorizando-se os assentamentos da reforma agrária, as comunidades tradicionais indígenas e comunidades quilombolas.

§ 1º A aquisição de que trata este artigo poderá ser realizada dispensando-se o procedimento licitatório, desde que os preços sejam compatíveis com os vigentes no mercado local, observando-se os princípios inscritos no art. 37 da Constituição Federal, e os alimentos atendam às exigências do controle de qualidade estabelecidas pelas normas que regulamentam a matéria." e na Resolução FNDE/CD nº 038/2009.

Joaçaba (SC), 20 de dezembro de 2012.

RAFAEL LASKE

Prefeito

Extrato Homologação PL 93 PP 49/2012 PMJ

PREFEITURA DE JOAÇABA

AVISO DE HOMOLOGAÇÃO

PROCESSO DE LICITAÇÃO Nº 93/2012/PMJ

O Prefeito de Joaçaba, RAFAEL LASKE, no uso de suas atribuições, resolve:

1) HOMOLOGAR o Processo Licitatório nº 93/2012/PMJ,

- Modalidade: PP 49/2012/PMJ.

Objeto: Contratação de serviços especializados para a realização de teste seletivo para contratação temporária - ACT incluindo a elaboração de editais, conteúdos programáticos, elaboração, aplicação e correção das provas objetivas, análise da titulação e dos eventuais recursos, conforme os cargos e vagas apresentadas.

- Empresa Vencedora:

SOCIEDADE DE DESENVOLVIMENTO VALE DO BANDEIRANTES LTDA.

VALOR: 5.850,00 (cinco mil, oitocentos e cinquenta reais).

2) AUTORIZAR a emissão das notas de empenhos correspondentes.

Joaçaba (SC), 20 de dezembro de 2012.

RAFAEL LASKE

Prefeito

Nota de Revogação PL 97/2012 PP 53/2012

PREFEITURA DE JOAÇABA

NOTA DE REVOGAÇÃO

PROCESSO DE LICITAÇÃO Nº 97/2012

EDITAL PP Nº 53/2012

OBJETO: A aquisição de 10 (dez) microcomputadores e 01 (um) servidor, destinados à manutenção das atividades de diversos setores da administração municipal.

MOTIVO: Considerando a necessidade de adequações no objeto da licitação e a necessidade de alteração das dotações orçamentárias adequando-as ao exercício de 2013 e, ainda, que em prol dos princípios da celeridade e economia se mostra mais ágil a abertura de novo processo licitatório, o Poder Público Municipal, no uso das atribuições que lhe são conferidas pela legislação em vigor, em especial ao disposto no art. 49 da Lei 8.666/93 e alterações, resolve:

1. REVOGAR o presente processo licitatório.

Joaçaba (SC), 20 de dezembro de 2009.

RAFAEL LASKE

Prefeito

Extrato Contrato 995/2012 PMJ

EXTRATO DO CONTRATO Nº 995/2012/PMJ

PROVENIENTE DO PL 93/2012/PMJ - PP 49/2012/PMJ

CONTRATANTE: MUNICÍPIO DE JOAÇABA

CONTRATADA: SOCIEDADE DE DESENVOLVIMENTO VALE DO BANDEIRANTES LTDA.

OBJETO: a realização, pela CONTRATADA, de teste seletivo para contratação temporária - ACT incluindo a elaboração de editais, conteúdos programáticos, elaboração, aplicação e correção das provas objetivas, análise da titulação e dos eventuais recursos, conforme os cargos e vagas apresentadas.

VALOR TOTAL CONTRATADO: R\$ 5.850,00 (cinco mil, oitocentos e cinquenta reais).

VIGÊNCIA: de 60 (sessenta) dias, a partir da assinatura do mesmo, podendo ser rescindido ou prorrogado se do interesse das partes, observado o disposto na Lei nº 8.666/93 e alterações.

DATA DE ASSINATURA: 20/12/2012.

Extrato Contrato 996/2012 PMJ

EXTRATO DO CONTRATO Nº 996/2012/PMJ

PROVENIENTE DA COMPRA DIRETA 501/2012/PMJ

CONTRATANTE: MUNICÍPIO DE JOAÇABA

CONTRATADA: INVIOSAT SEGURANÇA LTDA

OBJETO: a prestação, pela CONTRATADA, de serviços de segurança patrimonial preventiva privada, como de meio, através de monitoramento eletrônico e atendimento com veículo automotor tático móvel, central de operações e utilização de agentes de segurança, destinados às dependências do Tiro de Guerra, na Rua Luiz Specht, bairro Cruzeiro do Sul, no Município de Joaçaba.

VALOR TOTAL CONTRATADO: R\$ 1.055,10 (hum mil, cinquenta e cinco reais e dez centavos).

DOTAÇÃO ORÇAMENTARIA:

2.015 - MANUTENÇÃO DA SECRETARIA DE GESTÃO ADMINISTRATIVA

51 - 3.3.90.00.00.00.00.00.0.1.000.0 - OUTRAS DESP. CORRENTES - Aplicações Diretas.

VIGÊNCIA: 20/03/2013.

DATA DE ASSINATURA: 20/12/2012.

EXTRATO DO CONTRATO Nº 996/2012/PMJ

PROVENIENTE DA COMPRA DIRETA 501/2012/PMJ

CONTRATANTE: MUNICÍPIO DE JOAÇABA

CONTRATADA: INVIOSAT SEGURANÇA LTDA

OBJETO: a prestação, pela CONTRATADA, de serviços de segurança patrimonial preventiva privada, como de meio, através de monitoramento eletrônico e atendimento com veículo automotor tático móvel, central de operações e utilização de agentes de segurança, destinados às dependências do Tiro de Guerra, na Rua Luiz Specht, bairro Cruzeiro do Sul, no Município de Joaçaba.

VALOR TOTAL CONTRATADO: R\$ 1.055,10 (hum mil, cinquenta e cinco reais e dez centavos).

DOTAÇÃO ORÇAMENTARIA:

2.015 - MANUTENÇÃO DA SECRETARIA DE GESTÃO ADMINISTRATIVA

51 - 3.3.90.00.00.00.00.00.0.1.000.0 - OUTRAS DESP. CORRENTES - Aplicações Diretas.

VIGÊNCIA: 20/03/2013.

DATA DE ASSINATURA: 20/12/2012.

Ordem de Paralisação

ORDEM DE PARALISAÇÃO

DETERMINO à empresa ENGASTE PROJETOS, CONSTRUÇÕES E INCORPORAÇÕES LTDA, a paralisação dos serviços relativos à construção, pela CONTRATADA, com o fornecimento do material e da mão de obra, do Centro de Treinamento do Corpo de Bombeiros, na Avenida Caetano Natal Branco, 1.242, Bairro Frei Bruno, neste Município, objeto do Contrato nº 23/2012/FUNREBOM, oriundo do Processo de Licitação nº 2/2012/FUNREBOM - Edital TP nº 2/2012/FUNREBOM, homologado em 07/08/2012, cuja ordem de serviço inicial foi recebida em 09/08/2012, haja vista a necessidade de parecer técnico acerca de aditivo contratual solicitado pela contratada. A paralisação acontecerá a contar de 21/12/2012 e perdurará até o dia 10/01/2013, totalizando 20 (vinte) dias, ficando o cronograma de execução prorrogado por igual período.

Joaçaba, SC, 20 de dezembro de 2012.

MUNICÍPIO DE JOAÇABA

RAFAEL LASKE

Prefeito

ENGASTE PROJETOS, CONSTRUÇÕES E INCORPORAÇÕES LTDA
André Carlos Pagotto**IMPRES****Resumo Contrato JHL 0026/2012 - IMPRES**

EXTRATO TERMO ADITIVO Nº 026/2012

CONTRATO Nº 016/2009

CONTRATANTE: INSTITUTO DE PREVIDÊNCIA DOS SERVIDORES PÚBLICOS DO MUNICÍPIO DE JOAÇABA(SC) - IMPRES

CONTRATADO: SOMMA INVESTIMENTOS S/S

CLÁUSULA PRIMEIRA : O prazo do contrato fica prorrogado por doze meses a contar de 31 de dezembro de 2012.

CLÁUSULA SEGUNDA: O preço estabelecido na Cláusula III, item 01 do Contrato Aditado, a partir de 01 de janeiro de 2013, passa a ter o seguinte valor mensal R\$ 2.136,54 (Dois mil, cento e trinta e seis reais e cinquenta e quatro centavos), haja vista a revisão no percentual de 5,8%, conforme o índice acumulado do INPC do período de dezembro de 2011 a novembro de 2012.

CLÁUSULA QUINTA: As despesas decorrentes do presente aditivo correrão por conta do Orçamento do ano 2013, cuja fonte de recursos tem a classificação seguinte.

Programa: 19.01.09.272.0031.

Projeto/Atividade: 2.065

Elemento: 3.3.90.39.05.00

JOAÇABA(SC), 10 DE DEZEMBRO DE 2012

ELISABET MARIA ZANELLA SARTORI

DIRETORA PRESIDENTE

RICARDO GIOVENARDI

CONTRATADA



Lages

PREFEITURA

CC 19-2012 PML

PREFEITURA DO MUNICÍPIO DE LAGES

ESTADO DE SANTA CATARINA

Setor de Licitação

AVISO DE LICITAÇÃO

Modalidade: CC 19-2012 PML

Objeto: Construção da Praça dos Esportes e da Cultura.

Tipo: Menor Preço Global

Abertura: 29/01/2013 às 13:30

Valor Estimado: R\$ 1.916.051,59

A retirada obter-se-á no Setor de Licitações, ao custo de R\$ 10,00.

Maiores informações pelo telefone (49) 3221-1169.

Lages, 20 de dezembro de 2012.

ANTÔNIO CESAR ALVES DE ARRUDA

Secretário de Administração

Contrato 129/2012 FMAS.Auto Elite Ltda

CONTRATO DE FORNECIMENTO N.º 129/2012

CONTRATANTE: MUNICÍPIO DE LAGES, através FUNDO MUNICIPAL DE ASSISTÊNCIA SOCIAL, inscrito no CNPJ sob n.º 13.668.709/0001-01, com sede na Rua Benjamin Constante n.º 13, Centro, Lages/SC - CEP: 88.501.900.

CONTRATADA: AUTO ELITE LTDA, inscrita no CNPJ sob n.º 83.270.397/0004-01, estabelecida à Av. Presidente Vargas n.º 532 - Lages/SC. CEP: 88.509-500

O Município de Lages, através FUNDO MUNICIPAL DE ASSISTÊNCIA SOCIAL pessoa jurídica de direito público, neste ato representado pelo seu Prefeito o Sr. Renato Nunes de Oliveira, doravante denominado CONTRATANTE e a Empresa AUTO ELITE LTDA, representada neste ato pelo Sr. Alexandre Viel, que assina ao final, de ora em diante denominado CONTRATADO, resolvem celebrar este Contrato, em decorrência do Processo Licitatório n.º 31/2012, correlato ao Pregão Eletrônico n.º 43/2012, aberto em 29/11/2012 e homologado em 17/12/2012, consoante as cláusulas:

CLÁUSULA PRIMEIRA - DO OBJETO

Aquisição de Veículo para o CRAS, da Secretaria Municipal de Assistência Social.

CLÁUSULA SEGUNDA - DO(S) PRAZO(S)

2.1 De Início, contar-se-á da data da assinatura do Contrato decorrente;

2.2 De Entrega, em até 20 (vinte) dias a contar da(s) data(s) da(s) solicitação(ões), na Secretaria Municipal de Assistência Social, à Rua Monte Castelo nº 209, Centro, nesta cidade;

2.3 Do Contrato, o prazo de duração fica adstrito aos respectivos créditos orçamentários ano base 2012. A sua vigência será da data da sua assinatura até 31/12/2012.

CLÁUSULA TERCEIRA - DO PREÇO

O preço certo e ajustado pelas partes conforme proposta da CONTRATADA é de:

R\$ 38.350,00 (Trinta e oito mil trezentos e cinquenta reais)

CLÁUSULA QUARTA - DO(S) PAGAMENTO(S)

4.1 Será efetuado em até 10 (dez) dias da entrega, à vista da nota fiscal, correspondente;

4.2 O pagamento, se processará após a efetivação dos procedimentos legais cabíveis e da comprovação de que foram atendidas as condições estabelecidas no Contrato, Proposta de Preços e demais Documentos inerentes ao Processo.

CLÁUSULA QUINTA - DO EQUILÍBRIO ECONÔMICO FINANCEIRO:

5.1 O(s) valor(es) ofertado(s) na proposta poderá(ão) ser revisto(s), desde que devidamente requerido(s), demonstrado(s) através de planilha(s), plenamente justificado(s) e aprovado(s) pelo Contratante;

5.2 Na hipótese de atraso no pagamento, por culpa exclusiva da Administração, o critério de atualização financeira é o IGP-M.

CLÁUSULA SEXTA - DA DOTAÇÃO ORÇAMENTÁRIA

O objeto desta licitação será contratado com recursos provenientes do Fundo Nacional de Assistência Social, Conforme Resolução nº 009/CMAS/2011, da Lei 3774 de 11/08/2011, Abertura de Crédito Especial, provisionados na conta: 2101.2.003 - Proteção Social Especial de Média Complexidade, Código de Despesa nº 21 e Elemento de Despesa nº 44905242, ano base 2012 e, com recursos provenientes do Fundo Nacional de Assistência Social, Recurso 0300, provisionados na conta: 2101.2.003 - Programa de Proteção Social Básica IGD, Código de Despesa nº 13 e Elemento de Despesa nº 44905242, ano base 2012.

CLÁUSULA SÉTIMA - DAS RESPONSABILIDADES E OBRIGAÇÕES DA CONTRATADA

7.1 Cumprir todas as cláusulas e condições do Edital, de seu(s) Anexo(s) e do presente Contrato;

7.2 Assinar e devolver o Contrato em prazo não superior a 10 (dez) dias a contar da data do seu recebimento. A recusa injustificada do adjudicatário em assinar/devolver o contrato dentro do prazo estabelecido caracteriza o descumprimento total da obrigação assumida, sujeitando-o às penalidades legalmente estabelecidas;

7.3 Aceitar nas mesmas condições contratuais, os acréscimos ou as supressões que se fizerem necessárias, em até 25% do valor inicialmente contratado, nos termos do § 1º do Artigo 65 da Lei 8.666/93 e Diplomas Complementares.

CLÁUSULA OITAVA - DAS RESPONSABILIDADES E OBRIGAÇÕES DO CONTRATANTE

8.1 Encaminhar o Termo de Contrato ao adjudicatário, em prazo não superior a 10 (dez) dias contados da data da sua emissão;

8.2 Efetuar os pagamentos em conformidade com as condições prescritas no Edital;

CLÁUSULA NONA - DAS PENALIDADES

9.1 Pela inexecução total ou parcial do contrato, pelo adjudicatário, poderão ser aplicadas as penalidades previstas nos artigos 86 a 88 da Lei 8.666/93, podendo a multa ser arbitrada em valor até 10% do fornecimento total, além das medidas legais cabíveis;

9.2. Nos termos do artigo 7º da Lei 10.520, de 17 de julho de 2002, se o Licitante, convocado dentro do prazo de validade da sua proposta, não celebrar o contrato, deixar de entregar ou apresentar documentação falsa exigida para o certame, ensejar o retardamento da execução de seu objeto, não mantiver a proposta, falhar ou fraudar na execução do Contrato, comportar-se de modo inidôneo ou cometer fraude fiscal, ficará impedido de licitar e contratar com o Município, sem prejuízo das multas previstas neste Edital e das demais cominações legais;

9.3 No caso de o convocado não assinar o Contrato ou, deixar de apresentar documentos solicitados para a contratação ou, recusar-se a fazê-los no prazo estabelecido, sem prejuízo da aplicação de multa de até 20% (vinte por cento) da sua Proposta de Preços e das demais sanções previstas em lei, o Município se reserva ao direito de convocar outro Licitante, observada a ordem de classificação e o direito de preferência para ME ou EPP e, assim

sucessivamente, hipótese em que o Pregoeiro poderá negociar diretamente com o Licitante para obtenção de preço menor.

CLÁUSULA DÉCIMA - DA RESCISÃO E PRORROGAÇÃO

O presente contrato poderá ser rescindido mediante prévio e mútuo acordo entre as partes ou unilateralmente pela CONTRATANTE, quando ocorrer quaisquer dos motivos enumerados no artigo 78, seus parágrafos e incisos da Lei 8.666/93 e Diplomas Complementares.

CLÁUSULA DÉCIMA PRIMEIRA - DA LEGISLAÇÃO APLICÁVEL E CASOS OMISSOS

O presente Contrato reger-se-á pelas disposições expressas na Lei 10.520/2002 regulamentada pelo Decreto Municipal nº 7.014/03, na Lei Complementar 123/2006, no Edital correlato e subsidiariamente pela Lei 8.666/93 e Diplomas Complementares e pelos preceitos de Direito Público, aplicando-se supletivamente os Princípios da Teoria Geral dos contratos e as disposições de Direito Privado;

11.1 Os casos omissos serão resolvidos à luz das referidas leis, recorrendo-se à analogia, aos costumes e aos princípios gerais do direito.

CLÁUSULA DÉCIMA SEGUNDA - DO FORO

Fica eleito o foro da Comarca de Lages, Estado de Santa Catarina, Brasil, para as ações que porventura decorram do presente, independentemente de qual seja o domicílio da CONTRATADA.

E por estarem justos e contratados, firmam o presente instrumento em 02 vias de igual teor e forma, para que surtam seus jurídicos e legais efeitos.

LAGES, SC, em 19 de dezembro de 2012.
RENATO NUNES DE OLIVEIRA AUTO ELITE LTDA
Prefeito Municipal

Representante
ALEXANDRE VIEL

Procuradoria Geral do Município Setor de Licitações

Iptu de Lages - SC
MUNICÍPIO DE LAGES - SC

EDITAL DE NOTIFICAÇÃO DE CONSTITUIÇÃO
E LANÇAMENTO DE CRÉDITO TRIBUTÁRIO
IPTU E TAXAS - EXERCÍCIO 2013

Ficam, os contribuintes do Imposto Predial e Territorial Urbano, da Taxa de Serviços Urbanos e da Taxa de Segurança contra Incêndio, assim definidos nos artigos 21 a 26, inciso II do artigo 49 e artigo 50 da Lei Municipal nº721 de 27/12/1983, na Lei Complementar nº087 de 29/12/1997 e suas alterações, e no artigo da Lei Municipal nº 1395 de 14/09/88 e suas alterações, na forma DO ARTIGO 142 DO Código Tributário Nacional (Lei nº5172/1996), notificados da constituição e lançamento dos créditos tributários desses tributos, relativos ao exercício de 2013, e intimados a recolher os mesmos aos cofres da Fazenda Municipal, conforme relação de contribuintes com sua respectiva inscrição cadastral, fato gerador, base de cálculo, alíquotas e valor, constante no Cadastro de Contribuintes da Prefeitura do Município de Lages, à disposição à Rua Aristiliano Ramos nº100, nos prazos estabelecidos pelo Decreto Municipal nº 12.983 de 14/11/2012. Os tributos não recolhidos nos prazos fixados no referido Decreto Municipal, ficam sujeitos aos acréscimos legais previstos no artigo 15 da Lei Municipal nº721 de 27/12/1983, alterado pelo artigo 3º da Lei Complementar nº 286 de 31/05/2007. O prazo de impugnação da constituição de crédito e lançamento desses tributos, nos termos

do artigo 1º da Lei complementar Municipal nº148/2001, é de 15 dias, contados da data de publicação do presente Edital.

RENATO NUNES DE OLIVEIRA
Prefeito de Lages - SC

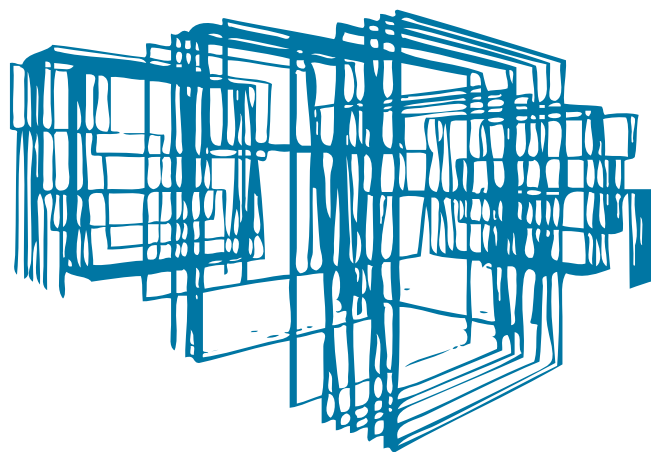

Programa de Gestão de Obras

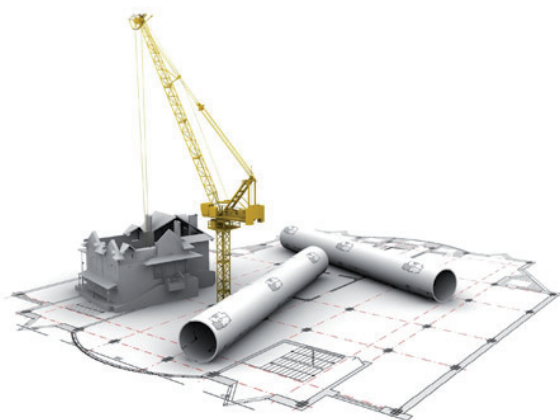

Programa de Gestão de Obras:
um sistema para ajudar quem constrói o Brasil

www.ciga.sc.gov.br



DOM/SC

ASSINADO DIGITALMENTE

www.diariomunicipal.sc.gov.br

Luzerna

PREFEITURA

Decreto 1575

DECRETO Nº 1575 de 11 de dezembro de 2012.

"ABRE CRÉDITOS SUPLEMENTARES EM FAVOR DA PREFEITURA MUNICIPAL DE LUZERNA"

NORIVAL FIORIN, Prefeito Municipal de Luzerna(SC), no uso de suas atribuições e de conformidade com o que lhe faculta o inciso I, do art.22 da Lei nº 1.014, de 22 de novembro de 2011, DECRETA:

Art.1º- Ficam abertos CRÉDITOS ADICIONAIS SUPLEMENTARES no montante de R\$ 6.087,48 (seis mil, oitenta e sete reais e quarenta e oito centavos) em favor da PREFEITURA MUNICIPAL DE LUZERNA, à conta dos recursos do EXCESSO DE ARRECADAÇÃO ou a sua tendência apurado até 30 de novembro de 2012, na Fonte 60 - Programa Nacional de Alimentação Escolar PNAE, na forma do disposto no inciso II, do art. 43 da Lei nº 4.320/64, atribuídas as seguintes classificações orçamentárias:

Unidade Gestora: PREFEITURA MUNICIPAL DE LUZERNA
SECRETARIA DA EDUCAÇÃO, CULTURA E ESPORTES
Atividade - 0801.10.306.0043.2029 - Manutenção do Programa da Merenda Escolar Infantil
Categoria Econômica - 3.3.90.00.00 - Aplicações Diretas - Outras Despesas Correntes
Fonte 60 - Programa Nacional de Alimentação Escolar PNAE R\$ 6.087,45

Atividade - 0801.10.306.0043.2036 - Manutenção do Programa da Merenda Escolar Fundamental
Categoria Econômica - 3.3.90.00.00 - Aplicações Diretas - Outras Despesas Correntes
Fonte 60 - Programa Nacional de Alimentação Escolar PNAE R\$ 0,03

TOTAL SUPLEMENTADO R\$ 6.087,48

Art.2º- É parte integrante deste Decreto, o Quadro Demonstrativo do Excesso de Arrecadação.

Art. 3º - Este Decreto entrará em vigor na data de sua publicação.

Luzerna(SC), 11 de dezembro de 2012.
NORIVAL FIORIN
Prefeito Municipal

Aviso Dispensa PML.012.2012 - CIGA

PREFEITURA MUNICIPAL DE LUZERNA
SECRETARIA DE FAZENDA e ADMINISTRAÇÃO
Aviso de Dispensa de Licitação
Processo Licitatório 0099/2012
Dispensa nº 0012/2012

O Poder Público Municipal torna pública a Dispensa de Licitação referente à Contratação do CONSÓRCIO DE INFORMÁTICA NA GESTÃO PÚBLICA MUNICIPAL - CIGA, para a prestação de serviços de publicação de atos oficiais expedidos pela Unidade Gestora Central - Prefeitura Municipal de Luzerna e seus Fundos Especiais no Diário Oficial dos Municípios de Santa Catarina (DOM/SC).

Valor homologado: R\$ 3.120,00 (trez mil cento e vinte reais)
Fundamento legal: Lei nº 8.666/93, e suas alterações introduzidas

pela lei 8.883/94 em especial o disposto no art. 24, inciso XVI.

Luzerna (SC), 21 de dezembro de 2012.
Norival Fiorin
Prefeito de Luzerna

Extrato Homologação Pregão PML.045.2012 - Trator

PREFEITURA MUNICIPAL DE LUZERNA
SECRETARIA DE FAZENDA E ADMINISTRAÇÃO
EXTRATO DE HOMOLOGAÇÃO
Pregão nº 045/2012

O Prefeito Municipal, NORIVAL FIORIN, no uso de suas atribuições, resolve:

1) HOMOLOGAR o Processo Licitatório nº 091/2012, nos seguintes termos:

- Modalidade: Pregão Presencial
- Objeto: Aquisição de 01 (um) Trator Agrícola novo, em conformidade com as especificações do Anexo I e demais condições do Edital.
- Proponente(s) Vencedora(s): BUDNY INDUSTRIA E COMERCIO LTDA
- Valor total: R\$ 96.500,00

Luzerna (SC), 20 de dezembro de 2012.
NORIVAL FIORIN
Prefeito Municipal

Extrato Homologação Pregão PML.046.2012 - Escavadeira

PREFEITURA MUNICIPAL DE LUZERNA
SECRETARIA DE FAZENDA e ADMINISTRAÇÃO
EXTRATO DE HOMOLOGAÇÃO
Pregão nº 046/2012

O Prefeito Municipal, NORIVAL FIORIN, no uso de suas atribuições, resolve:

1) HOMOLOGAR o Processo Licitatório nº 093/2012, nos seguintes termos:

- Modalidade: Pregão Presencial
- Objeto: Aquisição de 01 (uma) Escavadeira hidráulica nova, em conformidade com as especificações do Anexo I e demais condições do Edital.
- Proponente(s) Vencedora(s): MACROMAQ EQUIPAMENTOS LTDA
- Valor total: R\$ 459.000,00

Luzerna (SC), 21 de dezembro de 2012.
NORIVAL FIORIN
Prefeito Municipal

Extrato Tomada de Preço PML.014.2012 - Pavimentações

PREFEITURA MUNICIPAL DE LUZERNA
SECRETARIA DE FAZENDA e ADMINISTRAÇÃO
EXTRATO DE EDITAL
Processo Licitatório 0100/2012
Tomada de Preço nº 0014/2012

A PREFEITURA DE LUZERNA (SC), por intermédio do Prefeito Municipal, NORIVAL FIORIN, leva ao conhecimento dos interessados que fará realizar licitação na modalidade TOMADA DE PREÇO PARA OBRA E SERVIÇO DE ENGENHARIA.

OBJETO: Fornecimento de material e mão de obra para execução de reperfilamento e pavimentação asfáltica em CAUQ nas

Ruas Santíssima Trindade, Eng. Roberto Anrain, totalizando 3.229,60m²; e recapeamento nas Ruas Nogueira e Bom Retiro totalizando 3.180,16m² no Bairro Vila Alemanha, conforme projeto, memorial descritivo, orçamento máximo e cronograma.
REGIMENTO: Lei 8.666/93 e alterações posteriores.
ENTREGA DOS ENVELOPES: até às 08h do dia 15 de janeiro de 2013.

CREDENCIAMENTO, HABILITAÇÃO E PROPOSTAS: às 08h10min do dia 15 de janeiro de 2013.

OBTENÇÃO DO EDITAL: pelo site www.luzerna.sc.gov.br

OBTENÇÃO DE PROJETOS: planejamento@luzerna.sc.gov.br

MAIORES INFORMAÇÕES: Pelo fone/fax: (049) 3551-4700.

Macieira

PREFEITURA

Abre Credito Suplementar

DECRETO Nº1257, DE 11 DE DEZEMBRO DE 2012.

Abre Credito Suplementar alterando A Lei nº. 561/11 de 23/12/2011 que Estima a Receita e Fixa Despesa para o exercício de 2012.

EMERSON ZANELLA, Prefeito Municipal de Macieira, SC, no uso de suas atribuições legais e de acordo com a Lei nº 624 de 11/12/2012.

DECRETA:

Art. 1º Fica o Chefe do Poder Executivo autorizado a suplementar dotação orçamentária do Orçamento vigente, conforme abaixo:

11.00 Fundo Municipal de Assistência Social
11.01 Fundo Municipal de A. Social Geral
40.09 Manutenção das Atividades da T. Idade
33.90 Aplicações Diretas
R\$ 1.800,00

Art. 2º - Para atender as suplementações descritas no art. 1º, fica anulada a seguinte dotação orçamentária do Orçamento vigente:

02.0 Gabinete do Prefeito
02.07 Séc. Munic. De Agricultura e Desenv. Econômico
40.43 Manutenção das Atividades de Desenv. Rural e Agrop.
31.71 Transf. a Consórcio Públicos
R\$ 1.800,00

Art. 3º Este decreto entra em vigor na data de sua publicação, revogadas as disposições em contrário.

Gabinete do Prefeito, 11 de dezembro de 2012.

EMERSON ZANELLA

Prefeito Municipal

Abre Credito Suplementar

DECRETO Nº1261, DE 18 DE DEZEMBRO 2012.

Abre Credito Suplementar alterando A Lei nº. 561/11 de 23/12/2011 que Estima a Receita e Fixa Despesa para o exercício de 2012.

EMERSON ZANELLA, Prefeito Municipal de Macieira, SC, no uso de suas atribuições legais e de acordo com a Lei nº 626 de 18/12/2012.

DECRETA:

Art. 1º Fica o Chefe do Poder Executivo autorizado a suplementar dotação orçamentária do Orçamento vigente, conforme abaixo:

02.0 Gabinete do Prefeito
02.06 Séc. Mun. De Infraestrutura e Desenv. Urbano
40.37 Serviços de Utilidade Publica
33.71 Transferência a Consorcio Publico
R\$ 12.642,00

Art. 2º - Para atender as suplementações descritas no art. 1º, fica anulada a seguinte dotação orçamentária do Orçamento vigente:

08.0 Encargos Gerais do Município
08.01 Encargos Gerais do Município
32.90 Aplicações Diretas
R\$ 12.642,00

Art. 2º Este decreto entra em vigor na data de sua publicação, revogadas as disposições em contrário.

Gabinete do Prefeito, 18 de Dezembro de 2012.

EMERSON ZANELLA

Prefeito Municipal

Abre Credito Suplementar

DECRETO Nº1261, DE 18 DE DEZEMBRO 2012.

Abre Credito Suplementar alterando A Lei nº. 561/11 de 23/12/2011 que Estima a Receita e Fixa Despesa para o exercício de 2012.

EMERSON ZANELLA, Prefeito Municipal de Macieira, SC, no uso de suas atribuições legais e de acordo com a Lei nº 626 de 18/12/2012.

DECRETA:

Art. 1º Fica o Chefe do Poder Executivo autorizado a suplementar dotação orçamentária do Orçamento vigente, conforme abaixo:

02.0 Gabinete do Prefeito
02.06 Séc. Mun. De Infraestrutura e Desenv. Urbano
40.37 Serviços de Utilidade Publica
33.71 Transferência a Consorcio Publico
R\$ 12.642,00

Art. 2º - Para atender as suplementações descritas no art. 1º, fica anulada a seguinte dotação orçamentária do Orçamento vigente:

08.0 Encargos Gerais do Município
08.01 Encargos Gerais do Município
32.90 Aplicações Diretas
R\$ 12.642,00

Art. 2º Este decreto entra em vigor na data de sua publicação, revogadas as disposições em contrário.

Gabinete do Prefeito, 18 de Dezembro de 2012.

EMERSON ZANELLA

Prefeito Municipal

Abre Credito Suplementar

DECRETO Nº1256, DE 11 DE DEZEMBRO 2012.

Abre Credito Suplementar por conta do provável excesso de arrecadação 2012.

EMERSON ZANELLA, Prefeito Municipal de Macieira, SC, no uso de suas atribuições legais e de acordo com a Lei nº 623 de 11/12/2012.

DECRETA:

Art. 1º Fica o Chefe do Poder Executivo autorizado a suplementar dotação orçamentária do Orçamento vigente, por conta do provável excesso de arrecadação do exercício de 2012, a seguinte

despesas orçamentária:

02.00 Gabinete do Prefeito
 02.05 Séc. Mun. De Educação Cultura e Esportes
 40.29 Manutenção do Transporte Escolar
 33.90 Aplicações Diretas
 R\$ 37.000,00

Art. 2º Este decreto entra em vigor na data de sua publicação, revogadas as disposições em contrário.

Gabinete do Prefeito, 11 de dezembro de 2012
 EMERSON ZANELLA
 Prefeito Municipal

Abre Credito Suplementar

DECRETO Nº1251, DE 20 DE NOVEMBRO DE 2012.
 Abre Credito Suplementar alterando A Lei nº. 561/11 de 23/12/2011 que Estima a Receita e Fixa Despesa para o exercício de 2012.

EMERSON ZANELLA, Prefeito Municipal de Macieira, SC, no uso de suas atribuições legais e de acordo com a Lei nº 619 de 20/11/2012.

DECRETA:

Art. 1º Fica o Chefe do Poder Executivo autorizado a suplementar dotação orçamentária do Orçamento vigente, conforme abaixo:

02.00 Gabinete do Prefeito
 02.01 Gabinete do Prefeito
 40.03 Manutenção das Atividades do Gabinete
 31.90 Aplicações Diretas
 R\$ 3.100,00

02.04 Secretaria Mun. De Educação, Cultura e Esportes
 40.28 Manutenção do Ensino Fundamental
 31.90 Aplicações Diretas
 R\$ 3.300,00

02.06 Sec. Mun. De Infraestrutura e Desenv. Urbano
 40.46 Manutenção da Malha Rodoviária
 31.90 Aplicações Diretas
 R\$ 27.590,00

31.90.3 Aplicações Diretas
 R\$ 6.000,00

02.07 Séc. Municipal de Agricultura e Desenv. Econômico.
 40.43 Manutenção das Atividades de Desenv. R. e Agrop.
 31.90 Aplicações Diretas
 R\$ 29.000,00

Art. 2º - Para atender as suplementações descritas no art. 1º, fica anulada a seguinte dotação orçamentária do Orçamento vigente:

02.0 Gabinete do Prefeito
 02.04 Secretaria Mun. De Educação, Cultura e Esportes
 30.27 Aquisição de Veículos
 44.90 Aplicações Diretas
 R\$ 990,00

40.28 Manutenção do Ensino Fundamental
 33.90 Aplicações Diretas
 R\$ 7.800,00

44.90 Aplicações Diretas
 R\$ 800,00

40.32 Manutenção da Educação Infantil
 33.90 Aplicações Diretas
 R\$ 5.000,00

40.49 Manutenção das Atividades Esportivas
 33.90 Aplicações Diretas
 R\$ 5.500,00

02.05 Secretaria Mun. De Desenv. Social
 40.08 Manut. Do Depto de Desenv. Social e Com.
 31.90 Aplicações Diretas
 R\$ 10.000,00

02.06 Séc. Mun. De Infraestrutura e Desenv. Urbano
 40.46 Manutenção da Malha Rodoviária
 33.90 Aplicações Diretas
 R\$ 10.000,00

02.07 Séc. Mun. De Infraestrutura e Desenv. Urbano
 40.06 Manutenção convenio Policia Militar
 33.90 Aplicações Diretas
 R\$ 6.000,00

02.08 Séc. Mun. De Agricultura e Desenv. Econômico
 40.43 Manutenção das atividades Desenv. Rural e Agrop.
 33.90 Aplicações Diretas
 R\$ 7.000,00

30.25 Ampliação Sistema de Água Potável
 33.90 Aplicações Diretas
 R\$ 900,00

40.42 Incentivo a Produção animal
 33.90.3 Aplicações Diretas
 R\$ 6.000,00

40.40 Manutenção das atividades de P. Ambiental.
 33.90 Aplicações Diretas
 R\$ 4.000,00

30.45 Obras de Infraestrutura Turística
 44.90 Aplicações Diretas
 R\$ 5.000,00

Art. 3º Este Decreto entra em vigor na data de sua publicação, revogadas as disposições em contrário.

Gabinete do Prefeito, 20 de novembro de 2012.
 EMERSON ZANELLA
 Prefeito Municipal

Abre Credito Suplementar

DECRETO Nº1250, DE 20 DE NOVEMBRO DE 2012.
 Abre Credito Suplementar alterando A Lei nº. 561/11 de 23/12/2011 que Estima a Receita e Fixa Despesa para o exercício de 2012.

EMERSON ZANELLA, Prefeito Municipal de Macieira, SC, no uso de suas atribuições legais e de acordo com a Lei nº 620 de 20/11/2012.

DECRETA:

Art. 1º Fica o Chefe do Poder Executivo autorizado a suplementar dotação orçamentária do Orçamento vigente, conforme abaixo:

10.0 Fundo Municipal de Saúde
 10.01 Fundo Municipal de Saúde
 40.16 Manutenção das Atividades da Saúde
 31.91 Aplicações Diretas

R\$ 5.000,00

Art. 2º - Para atender as suplementações descritas no art. 1º, fica anulada a seguinte dotação orçamentária do Orçamento vigente:

10.00 Fundo Municipal de Saúde
10.01 Fundo Municipal de Saúde
40.16 Manutenção das Atividades da Saúde
33.90 Aplicações Diretas
R\$ 5.000,00

Art. 3º Este Decreto entra em vigor na data de sua publicação, revogadas as disposições em contrário.

Gabinete do Prefeito, 20 de novembro de 2012.

EMERSON ZANELLA

Prefeito Municipal

Altera Horário da Secretaria de Saúde

DECRETO Nº1248, DE 06 DE NOVEMBRO DE 2012.

Emerson Zanella, Prefeito Municipal de Macieira, no uso de suas atribuições legais, com fulcro no art. 58, VIII e XXXV da Lei Orgânica c/c Estatuto do Servidos Público,

DECRETA:

Art. 1º. - A alteração do horário de trabalho das enfermeiras e técnicas de enfermagem em atendimento às necessidades do município e adequação do atendimento aos munícipes:

a) As enfermeiras e técnicas de enfermagem deverão cumprir jornada de trabalho das 8 às 12h e das 13 às 17h, de segunda a sexta feira;

b) Além da jornada acima mencionada, as enfermeiras e técnicas de enfermagem serão designadas para escala de plantão a fim de atender aos munícipes nos horários diversos da jornada descrita no item "a" supra;

Art. 1º. - Para as enfermeiras e técnicas de enfermagem que cumprirem a escala de plantão, fica resguardado o direito ao gozo de folga compensatória respectiva às horas trabalhadas no plantão, na semana subsequente.

Parágrafo único - A compensação das horas trabalhadas não poderá atrapalhar ou suprimir o atendimento à população no horário descrito no item "a" do art. 1º. deste Decreto, ocasião em que a compensação poderá ser remanejada para outra ocasião.

Art. 3º. -Este Decreto entra em vigor, a contar de 01/11/2012.

Prefeitura Municipal de Macieira SC.

EMERSON ZANELLA

Prefeito Municipal

Altera Valores e Taxas

DECRETO Nº1263, DE 18 DE DEZEMBRO DE 2012.

Emerson Zanella, Prefeito Municipal de Macieira, no uso de suas atribuições legais, com fulcro no art. 58, VIII e XXXV da Lei Orgânica, c/c Lei Complementar 007/96,

DECRETA:

Art. 1º. - A alteração dos valores das taxas para a concessão de licenças, visando sua adequação aos reais valores praticados no mercado, bem como corrigir a defasagem das taxas da Tabela I, anexo do Código Tributário, com as seguintes modificações:

1) LICENÇA PARA LOCALIZAÇÃO E FUNCIONAMENTO POR ESTABELECIMENTO E POR CLASSE DE ÁREA (M2) EFETIVAMENTE OCUPADA NO EXERCÍCIO DA ATIVIDADE:

1.1 - Industriais e produtores

Até 100 R\$ 100,00

de 101 a 250 R\$ 80,00

de 250 a 400 R\$ 200,00

acima de 400 R\$ 250,00

1.2 - comerciais

Até 50 R\$ 100,00

de 50 a 100 R\$ 150,00

de 101 a 250 R\$ 200,00

acima de 250 R\$ 250,00

1.3 - prestadores de serviços (empresas, profissionais, sociedades de profissionais e demais entidades com fins lucrativos ou não)

Até 50 R\$ 100,00

de 50 a 100 R\$ 150,00

de 101 a 250 R\$ 200,00

acima de 250 R\$ 250,00

2) LICENÇA PARA EXECUÇÃO DE OBRAS PARTICULARES:

2.1 - construções:

- aprovação do projeto R\$ 100,00

- concessão de alvarás de construção R\$ 100,00

- concessão de habite-se, inclusive numeração do imóvel R\$ 100,00

2.2 - modificação e ampliação:

- aprovação do projeto R\$ 50,00

- concessão de alvará de modificação R\$ 80,00

2.3 - demolições e alterações R\$ 80,00

2.4 - execução de loteamento:

- aprovação do projeto R\$ 50,00

- modificação do projeto aprovado R\$ 50,00

2.5 - autorização para desmembramento e remembramento R\$ 50,00

3) LICENÇA PARA PUBLICIDADE:

3.1 - painel, cartaz ou anúncio, inclusive letreiros e semelhantes, luminosos ou não, colocados em muros, madeiramento, painéis especiais, cercados, tapumes, tabuletas ou em qualquer outro lugar permitido, por unidade R\$ 20,00

3.2 - mostruários, inclusive letreiros e semelhantes, luminosos ou não, colocados fora do estabelecimento, ainda que em galerias, estações, abrigos, veículos, ou em qualquer outro local permitido, por unidade R\$ 20,00

3.3 - publicidade, feita com a utilização de veículos, pessoas, músicas, animais (circo etc), alto falantes ou qualquer outro aparelho sonoro ou de projeção fotográfica, por dia R\$ 50,00

4) LICENÇA PARA OCUPAÇÃO DE ÁREAS EM VIAS E LOGRADOUROS PÚBLICOS:

a) em caráter intermitente (por dia)

4.1 - barracas e semelhantes de feira livre R\$ 30,00

4.2 - veículos onde se vendem mercadorias R\$ 30,00

4.3 - circos, parques de diversões, feiras, exposições, sem prejuízo do pagamento do imposto devido R\$ 30,00

4.4 - outras formas de ocupação não enquadradas nos itens

anteriores R\$ 30,00

b) em caráter permanente (por ano)

4.5 - bancas de jornal R\$ 50,00

4.6 - bares, lanchonetes, restaurantes e semelhantes, por m2 R\$ 11,00

4.7 - outras formas de ocupação não enquadradas nos itens anteriores, por m2 R\$ 11,00

5) LICENÇA PARA COMÉRCIO EVENTUAL OU AMBULANTE (DIA, MÊS E ANO):

5.1 - comerciantes residentes no Município:

- com veículo motorizado:

Dia R\$ 20,00

Mês R\$ 100,00

Ano R\$ 250,00

5.2 - comerciantes não residentes no Município:

- com veículo motorizado:

- gêneros alimentícios e outros produtos:

Dia R\$ 40,00

Mês R\$ 310,00

Ano R\$ 620,00

- outros comerciantes:

- gêneros alimentícios e outros produtos:

Dia R\$ 40,00

Mês R\$ 310,00

Ano R\$ 620,00

Art. 2º. -Para os gêneros não descritos nos itens deste Decreto, bem como os não comercializados no Município de Macieira, será cobrada uma taxa diária no valor de R\$ 30,00.

Art. 3º. -Este Decreto entra em vigor na data de sua publicação.

Prefeitura Municipal de Macieira SC, 17/12/2012.

EMERSON ZANELLA

Incentivo a Agricultores

DECRETO Nº1249, DE 06 DE NOVEMBRO DE 2012.

Emerson Zanella, Prefeito Municipal de Macieira, no uso de suas atribuições legais, com fulcro no art. 58, VIII, da Lei Orgânica, c/c a Lei 546 de 25 de Outubro de 2011, DECRETA:

Art. 1º. - A criação de programa de apoio e incentivo aos agricultores e pecuaristas, proporcionando a concessão de horas máquinas já previstas pela Lei supra mencionada, aos interessados que apresentarem movimentação econômica em notas fiscais e de produtor, com registros superiores a R\$ 20.000,00 contabilizados nas notas.

Parágrafo Único: O decreto deverá atender às diretrizes dos artigos abaixo e atender à Lei 546/2011 pertinente ao incentivo.

Art. 2º. - Os Agricultores que possuírem movimentação financeira/econômica de notas fiscais devidamente regularizados junto à Secretaria de Agricultura e Desenvolvimento Econômico, Departamento de Desenvolvimento Rural e Agropecuário, no valor correspondente entre R\$ 20.000,00 (vinte mil reais) até R\$ 50.000,00 (cinquenta mil reais), contados de 01 de janeiro a 31 de dezembro de cada ano, terão direito ao benefício de R\$ 100,00(cem reais) que serão convertidos em horas máquinas, prestadas ao agricultor, conforme valores fixados no decreto nº 1139m de 08/11/2011, art 3º.

Art. 3º. - Para os agricultores com movimentação superior a R\$ 50.000,00(cinquenta mil reais), sem qualquer tipo de rebate, o benefício será de até 200,00(duzentos reais), para serem convertidos em horas máquinas prestadas ao agricultor, conforme valores fixados no decreto nº 1139m de 08/11/2011, art 3º.

Parágrafo primeiro -As horas máquinas a que terão direito os interessados serão prestadas de acordo com as exigências da Lei Municipal 546/2011.

Parágrafo segundo - As horas máquinas de que trata este Decreto, somente poderão ser concedidas a contar do ano subsequente, considerando-se a movimentação lançadas nas notas fiscais e de produtores no período compreendido entre 01 de janeiro a 31 de dezembro, ou seja, se o interessado se enquadrar numa das situações dos arts. 1º. e 2º. deste Decreto, somente fará jus à concessão das horas no ano seguinte ao dos registros lançados no período de 1 de janeiro a 3 de dezembro nas notas emitidas.

Art. 4º - As despesas com a execução deste decreto correrão por conta das dotações orçamentárias próprias.

Art. 5º - Este programa terá validade no exercício vigente, podendo ser aditado por decreto suplementar.

Art. 6º. -Este Decreto entra em vigor na data de sua publicação.

Prefeitura Municipal de Macieira SC.

EMERSON ZANELLA

Prefeito Municipal

Cessar Efeitos de Fg

PORTARIA N.º 2777/2012

“Cessar Efeitos de Portarias de Designação de Função Gratificada.”

EMERSON ZANELLA, Prefeito Municipal de Macieira, Estado de Santa Catarina, no uso das atribuições que lhe são conferidas pelo Art. 58, Inciso V da Lei Orgânica Municipal, c/c o disposto na Lei Complementar Municipal n.º 22, de 22/05/2006,

I - CONSIDERANDO agravamento da situação financeira do Município, provocada pela redução das transferências constitucionais;

II - CONSIDERANDO a necessidade de adoção de medidas de contenção das despesas públicas, como forma de assegurar o equilíbrio orçamentário e financeiro;

RESOLVE:

CESSAR efeitos das portarias que designaram Funções Gratificadas, aos Servidores Públicos Municipais efetivos abaixo relacionados a contar desta data:

Iana Salete Spanholo Abraão

Severina de Oliveira

Lorena Maria Recalcatti

Ângelo Castilho da Silva

Edemar Nicolau Khun

Leudanires Lucia Comin Cerry

Ailson Gomes

Ronivon Luiz Bridi

Carlos Alberto Pedrosa

Edilene Maria Piat

Edson Luiz Maurina

Lucila Carmen Serighelli

Delfino da Silva

Clodoaldo Carlin Scheffemacher

Evani Domingues Cardoso

Idalina Correa Favarin

Terezinha de Jesus E dos Santos

Geni Alebrandt

Registre-se e publique-se

Prefeitura Municipal de Macieira, SC, 01 de novembro 2012.

EMERSON ZANELLA

Prefeito Municipal

Concede Ferias

PORTARIA N.º 2769/2012

Conceder Férias ao Servidor que Especifica

O PREFEITO MUNICIPAL DE MACIEIRA, no uso de suas atribuições legais, e de acordo com a Lei Complementar nº 002, de 19/06/1995, Art.110 (Estatuto dos Servidores Públicos).

RESOLVE:

Art. 1º - CONCEDER FÉRIAS, ao Servidor Público Municipal Ronivon Luiz Bridi, ocupante do Cargo efetivo de Engenheiro Agrônomo, lotado na Secretaria de Agricultura e Meio Ambiente, por 20 (vinte) dias, a contar de 08/10/2012.

Registre-se e Publique-se.

Prefeitura Municipal de Macieira, em 08 de outubro de 2012.

EMERSON ZANELLA

Prefeito Municipal

Concede Ferias

PORTARIA N.º 2778/2012

O PREFEITO MUNICIPAL DE MACIEIRA, no uso de suas atribuições legais, e de acordo com a Lei Complementar nº 002, de 19/06/1995, Art.110 (Estatuto dos Servidores Públicos).

RESOLVE:

CONCEDER FÉRIAS, aos Servidores Públicos abaixo relacionados,

NOME	CARGO	GOZO
Valda A de Souza	Age copa e Higienização II	01/11/2012 a 25/11/2012
Sergio Soares Rizzo	Age Serv Manutenção II	01/11/2012 a 25/11/2012
Roque Locatelli	Motorista II	01/11/2012 a 25/11/2012
Moacir J Maurina	Diretor	01/11/2012 a 25/11/2012
Jose F Rodrigues	Age Const Manutenção II	01/11/2012 a 25/11/2012
Fermino de O Santos	Age Const Manutenção II	01/11/2012 a 25/11/2012
Marlise Scapin	Recepcionista	05/11/2012 a 30/11/2012
Rosimari G da Silva	Age copa e Higienização II	05/11/2012 a 30/11/2012
Marinice Campagnin	Age copa e Higienização II	05/11/2012 a 30/11/2012
Rozalino Camuzzato	Secretario de Saúde	01/11/2012 a 30/11/2012
Josias Favarin	Recepcionista	01/11/2012 a 22/11/2012
Eliane Bertotto	Diretora	05/11/2012 a 15/11/2012
Eduardo M Zílio	Analista de Sistemas	05/11/2012 a 30/11/2012
Adriano Lazzarotti	Administrador	08/11/2012 a 30/11/2012

Francieli Maffioletti	Diretora	08/11/2012 a 28/11/2012
Alex J Campagnin	Diretor	01/11/2012 a 30/11/2012
Tancredo H Tonello	Diretor	01/11/2012 a 30/11/2012
Rosane Bertotto	Controle Interno	01/11/2012 a 22/11/2012
Joanilson Dos Santos	Op Maq Agric Rodo II	01/11/2012 a 30/11/2012
Salete F Pereira	Age copa e Higienização II	05/11/2012 a 27/11/2012
Leidimara Recalcatti	Age copa e Higienização II	05/11/2012 a 27/11/2012
Sâmara Tasca	Professora	05/11/2012 a 15/11/2012
Terezinha A Pereira	Age copa e Higienização II	12/11/2012 a 07/12/2012

Registre-se e Publique-se.

Prefeitura Municipal de Macieira, em 05 de novembro de 2012.

EMERSON ZANELLA

Prefeito Municipal

Concede Lp

PORTARIA N.º 2782/2012

"Concede Licença Premio ao Servidor que Especifica".

EMERSON ZANELLA, Prefeito Municipal de Macieira, Estado de Santa Catarina, no uso das atribuições que lhe são conferidas pelo Art. 58, Inciso V da Lei Orgânica Municipal, c/c o estabelecido na Lei Municipal n.º 10, de 23/03/1993 (Estrutura Administrativa) e Lei Complementar Municipal nº 39, de 28/12/2009, com previsão legal no Artigo 136, da Lei Complementar nº 002, de 19/06/1995(Estatuto dos Servidores Públicos);

RESOLVE:

CONCEDER, ao Servidor Público Municipal, Ângelo Castilho da Silva, ocupante do cargo efetivo de Motorista II, lotado na Secretaria de Infraestrutura e Desenvolvimento Urbano, 60(sessenta) dias de Licença Premio, no período de 01/11/2012 a 30/12/2012.

Registre-se e publique-se

Prefeitura Municipal de Macieira, SC, 20 de novembro de 2012.

EMERSON ZANELLA

Prefeito Municipal

Concede Lp

PORTARIA N.º 2779/2012

"Concede Licença Premio ao Servidor que Especifica".

EMERSON ZANELLA, Prefeito Municipal de Macieira, Estado de Santa Catarina, no uso das atribuições que lhe são conferidas pelo Art. 58, Inciso V da Lei Orgânica Municipal, c/c o estabelecido na Lei Municipal n.º 10, de 23/03/1993 (Estrutura Administrativa) e Lei Complementar Municipal nº 39, de 28/12/2009, com previsão legal no Artigo 136, da Lei Complementar nº 002, de 19/06/1995(Estatuto dos Servidores Públicos);

RESOLVE:

CONCEDER, ao Servidor Público Municipal, Carlos Alberto Pedrozo, ocupante do cargo efetivo de Agente de Serviços e Manutenção II, lotado na Secretaria de Infraestrutura e Desenvolvimento Urbano,

15(Quinze) dias de Licença Premio, no período de 21/11/2012 a 05/12/2012.

Registre-se e publique-se

Prefeitura Municipal de Macieira, SC, 20 de novembro de 2012.
EMERSON ZANELLA
Prefeito Municipal

Concede Lp

PORTARIA N.º 2781/2012

"Concede Licença Premio ao Servidor que Especifica".

EMERSON ZANELLA, Prefeito Municipal de Macieira, Estado de Santa Catarina, no uso das atribuições que lhe são conferidas pelo Art. 58, Inciso V da Lei Orgânica Municipal, c/c o estabelecido na Lei Municipal n.º 10, de 23/03/1993 (Estrutura Administrativa) e Lei Complementar Municipal nº 39, de 28/12/2009, com previsão legal no Artigo 136, da Lei Complementar nº 002, de 19/06/1995(Estatuto dos Servidores Públicos);

RESOLVE:

CONCEDER, ao Servidor Público Municipal, Edson Maurina, ocupante do cargo efetivo de Motorista II, lotado na Secretaria de Infraestrutura e Desenvolvimento Urbano, 50(cinquenta) dias de Licença Premio, no período de 05/11/2012 a 25/12/2012.

Registre-se e publique-se

Prefeitura Municipal de Macieira, SC, 20 de novembro de 2012.
EMERSON ZANELLA
Prefeito Municipal

Concede Lp

PORTARIA N.º 2780/2012

"Concede Licença Premio ao Servidor que Especifica".

EMERSON ZANELLA, Prefeito Municipal de Macieira, Estado de Santa Catarina, no uso das atribuições que lhe são conferidas pelo Art. 58, Inciso V da Lei Orgânica Municipal, c/c o estabelecido na Lei Municipal n.º 10, de 23/03/1993 (Estrutura Administrativa) e Lei Complementar Municipal nº 39, de 28/12/2009, com previsão legal no Artigo 136, da Lei Complementar nº 002, de 19/06/1995(Estatuto dos Servidores Públicos);

RESOLVE:

CONCEDER, ao Servidor Público Municipal, Nilo Camuzzatto, ocupante do cargo efetivo de Operador de Maquinas Agrícolas e Rodoviárias II, lotado na Secretaria de Infraestrutura e Desenvolvimento Urbano, 60(sessenta) dias de Licença Premio, no período de 01/11/2012 a 30/12/2012.

Registre-se e publique-se

Prefeitura Municipal de Macieira, SC, 20 de novembro de 2012.
EMERSON ZANELLA
Prefeito Municipal

Encera Atendimento Externo

PORTARIA N.º 2787/2012

EMERSON ZANELLA, Prefeito Municipal de Macieira, Estado de Santa Catarina, no uso das atribuições que lhe são conferidas pelo Art. 71, Inciso II da Lei Orgânica Municipal;

CONSIDERANDO; a necessidade do fechamento, regularização e

adequação das contas para o fim do mandato de 2012;
CONSIDERANDO; a necessidade de resolver problemas internos da Prefeitura Municipal, visando a entrega dos trabalhos para a gestão subsequente;
CONSIDERANDO; a economia para o erário publico;
CONSIDERANDO; que o período do fechamento não terá prejuízos a municipalidade;

RESOLVE:

ENCERAR atendimento externo da Prefeitura Municipal de Macieira, na área administrativa, nos dias 26, 27 e 28 de dezembro de 2012, para resolver problemas internos da Prefeitura.

Registre-se e publique-se

Prefeitura Municipal de Macieira, SC, 21 de dezembro de 2012.
EMERSON ZANELLA
Prefeito Municipal

Exoneração

PORTARIA N.º 2770/2012

"Exonera, o Servidor que Especifica"

O PREFEITO MUNICIPAL DE MACIEIRA, no uso de suas atribuições legais, e de conformidade com o Art. 90, parágrafo 1o, inciso I, da Lei Complementar nº 002/95, de 19/06/1995(Estatuto dos Servidores Públicos Municipais),

RESOLVE:

Art. 1o - EXONERAR, a Servidora Pública Municipal Edilene Piatti, ocupante do Cargo de Enfermeira, por 40(quarenta) horas semanais, lotado da Secretaria de Saúde, a contar de 09/10/2012.

Registre-se e Publique-se.

Prefeitura Municipal de Macieira, em 09 de outubro de 2012.
EMERSON ZANELLA
Prefeito Municipal

Exoneração

PORTARIA N.º 2784/2012

"Exonera, o Servidor que Especifica"

O PREFEITO MUNICIPAL DE MACIEIRA, no uso de suas atribuições legais, e de conformidade com o Art. 90, parágrafo 1o, inciso I, da Lei Complementar nº 002/95, de 19/06/1995(Estatuto dos Servidores Públicos Municipais),

RESOLVE:

Art. 1o - EXONERAR, a pedido, os Servidores Públicos Municipais abaixo relacionados.

Nome	Cargo	Data de saída
Josimari do Prado	Ag Copa Higienização II	23/11/12
Jéferson Maurina	Op. Maqu. Agric. Rodov. I	26/11/12
Ângelo Divino Bertotto	Op. Maqu. Agric. Rodov. II	27/11/12

Registre-se e Publique-se.

Prefeitura Municipal de Macieira, em 27 de novembro de 2012.
EMERSON ZANELLA
Prefeito Municipal

Licença Premio

PORTARIA N.º 2774/2012

"Concede Licença Premio ao Servidor que Especifica".

EMERSON ZANELLA, Prefeito Municipal de Macieira, Estado de Santa Catarina, no uso das atribuições que lhe são conferidas pelo Art. 58, Inciso V da Lei Orgânica Municipal, c/c o estabelecido na Lei Municipal n.º 10, de 23/03/1993 (Estrutura Administrativa) e Lei Complementar Municipal nº 39, de 28/12/2009, com previsão legal no Artigo 136, da Lei Complementar nº 002, de 19/06/1995(Estatuto dos Servidores Públicos);

RESOLVE:

CONCEDER, ao Servidor Público Municipal, Carlos Alberto Pedrozo, ocupante do cargo efetivo de Agente de Serviços e Manutenção II, lotado na Secretaria de Infraestrutura e Desenvolvimento Urbano, 30(trinta) dias de Licença Premio, no período de 22/10/2012 a 20/11/2012.

Registre-se e publique-se

Prefeitura Municipal de Macieira, SC, 22 de outubro de 2012.

EMERSON ZANELLA

Prefeito Municipal

Licença Saude

PORTARIA N.º 2775/2012

"Concede Licença para Tratamento de Saúde ao Servidor que Especifica".

EMERSON ZANELLA, Prefeito Municipal de Macieira, Estado de Santa Catarina, no uso de suas atribuições legais, e de conformidade com o Art. 127 e seguintes úteis, da Lei Complementar nº 002, de 19/06/1995(Estatuto dos Servidores Públicos Municipais), RESOLVE:

CONCEDER Licença para Tratamento de Saúde, aos Servidores Públicos Municipais, abaixo relacionados, conforme atestado medico em anexo.

NOME	CARGO	A PARTIR DE:	DIAS
Moacir Maurina	Diretor	01/10/2012	08
Marisa Lapoli	Professora	28/09/2012	01
Anadir Rampinelli	Téc. Enfermagem	04/10/2012	02
Flaviane Quaresma	Professora	04/10/2012	01
Cleide Serighelli	Ag Copa Hig.	10/10/2012	01
Neiva T Boscari	Professora	11/10/2012	01
Neiva T Boscari	Professora	17/10/2012	01

Registre-se e publique-se

Macieira- SC, 22 de outubro de 2012.

EMERSON ZANELLA

Prefeito Municipal

Licença Saúde

PORTARIA N.º 2772/2012

"Concede Licença para Tratamento de Saúde ao Servidor que Especifica".

EMERSON ZANELLA, Prefeito Municipal de Macieira, Estado de Santa Catarina, no uso de suas atribuições legais, e de conformidade com o Art. 127 e seguintes úteis, da Lei Complementar nº 002, de 19/06/1995(Estatuto dos Servidores Públicos Municipais), RESOLVE:

CONCEDER Licença para Tratamento de Saúde, ao Servidor Público Municipal, Serjo Donato Serighelli, ocupante do cargo de Motorista utilitario, no período de 15(quinze)dias, conforme atestado medico em anexo, a partir desta data.

Registre-se e publique-se

Macieira- SC, 15 de outubro de 2012.

EMERSON ZANELLA

Prefeito Municipal

Licença Saúde

PORTARIA N.º 2773/2012

"Concede Licença para Tratamento de Saúde ao Servidor que Especifica".

EMERSON ZANELLA, Prefeito Municipal de Macieira, Estado de Santa Catarina, no uso de suas atribuições legais, e de conformidade com o Art. 127 e seguintes úteis, da Lei Complementar nº 002, de 19/06/1995(Estatuto dos Servidores Públicos Municipais), RESOLVE:

CONCEDER Licença para Tratamento de Saúde, a Servidora Pública Municipal, Flaviane Quaresma, ocupante do cargo de Professora, no período de 05/10/2012 a 03/12/2012, conforme atestado medico em anexo.

Registre-se e publique-se

Macieira- SC, 15 de outubro de 2012.

EMERSON ZANELLA

Prefeito Municipal

Licença Saude

PORTARIA N.º 2776/2012

"Concede Licença para Tratamento de Saúde ao Servidor que Especifica".

EMERSON ZANELLA, Prefeito Municipal de Macieira, Estado de Santa Catarina, no uso de suas atribuições legais, e de conformidade com o Art. 127 e seguintes úteis, da Lei Complementar nº 002, de 19/06/1995(Estatuto dos Servidores Públicos Municipais), RESOLVE:

CONCEDER Licença para Tratamento de Saúde, ao Servidor Público Municipal, Silvanir Lidani, ocupante do cargo de Motorista II, no período de 29/10/2012 a 28/02/2013, conforme atestado medico em anexo.

Registre-se e publique-se

Macieira- SC, 29 de outubro de 2012.

EMERSON ZANELLA

Prefeito Municipal

Retorno Licença Sem Vencimento

PORTARIA N.º 2771/2012

"Conceder Retorno da Licença para Tratar de Interesses Particulares".

EMERSON ZANELLA, Prefeito Municipal de Macieira, Estado de Santa Catarina, no uso das atribuições que lhe são conferidas pelo Art. 58, Inciso V da Lei Orgânica Municipal, c/c o estabelecido na Lei Municipal n.º 10, de 23/03/1993 (Estrutura Administrativa) e Lei Municipal nº 09, de 23/03/1993, com previsão legal no Artigo 136, da Lei Complementar nº 002, de 19/06/1995(Estatuto dos Servidores Públicos) e Lei Complementar nº33, de 05/12/2008;

RESOLVE:

CONCEDER, a Servidora Pública Municipal, Edilene Maria Piatti, ocupante do cargo efetivo de Auxiliar Administrativo, lotado na Secretaria de Saúde, Retorno da Licença Sem Vencimentos, para tratar de interesses particulares, a partir desta data.

Registre-se e publique-se

Prefeitura Municipal de Macieira, SC, 09 de outubro de 2012.

EMERSON ZANELLA

Prefeito Municipal

Monte Carlo

PREFEITURA

Extrato de Ata de Registro de Preços Nº 70/2012

EXTRATO DE ATA DE REGISTRO DE PREÇOS Nº 70/2012

Aos vinte dias do mês de dezembro do ano de dois mil e doze, presentes de um lado, O MUNICÍPIO DE MONTE CARLO, pessoa jurídica de direito público interno, inscrito no CNPJ sob o nº 95.996.104/0001-04, representado neste ato pelo Prefeito Municipal Sr. ANTONINHO TIBURCIO GONÇALVES, no uso de suas atribuições juntamente com os Órgãos Participantes FUNDO MUNICIPAL DE SAÚDE, FUNREBOM E FUNDO DE ASSISTENCIA SOCIAL, inscrita no CNPJ sob o nº 04.923.189/0001-45 e 95.996.104/0001-04 respectivamente, representado neste ato pelo gestor do fundo, Sr. VALDERI DA SILVA e ANTONINHO TIBURCIO GONÇALVES respectivamente, abaixo-assinados, doravante designados simplesmente MUNICÍPIO e ÓRGÃOS PARTICIPANTES, RESOLVEM Registrar o Preço da empresa: MAZP DISTRIBUIDORA DE PETRÓLEO LTDA pessoa jurídica de direito privado, situada na Rua Lidia Camargo Zampieri, nº 1438, na cidade de Araucária-PR, inscrita no C.N.P.J. sob o nº .85.050.474/0001-09, neste ato representada pelo Representante Legal, Sr. ADILSON LUIZ NICOLINI, doravante denominado FORNECEDOR para entrega dos produtos descritos a seguir, sujeitando-se as partes às determinações da Lei 8.666/93 e suas alterações, a Lei nº 10.520, de 17 de julho de 2002 e Decreto Municipal nº 0149 de 24 de novembro de 2006 e sendo observadas as bases e os fornecimentos indicados nesta Ata.

O presente pregão tem como objeto o REGISTRO DE PREÇOS para aquisições futuras de Combustíveis, óleos lubrificantes, fluidos de freio, fluidos para radiadores e graxas, para veículos, maquinas e equipamentos da frota municipal de Monte Carlo.

Pela entrega do objeto o FORNECEDOR receberá a importância unitária em R\$ pelas quantidades efetivamente solicitadas e entregues, conforme planilha abaixo:

MAZP DISTRIBUIDORA DE PETROLEO

Item	Especificação	Un.Med.	Qtde tada	Co- Preço	Uni- tário	Preço Total
2	GASOLINA C O M U MLT FILTRADA		50000	2,58		129000,00

As despesas decorrentes da prestação dos serviços de publicações, objetos do presente certame correrão a conta de dotação específica do orçamento do exercício de 2013, as quais serão informadas pelo contador do município assim que forem aprovadas e estiverem definidas:

ENTIDADE	ÓRGÃO	UNIDADE	PROJ./ATIV.	
01	02.00	02.01	2.004	Manutenção do Gabinete do Prefeito
01	05.00	05.03	2.027	Manutenção da Secretaria da Agricultura
01	05.00	06.03	2.025	Implantação e Manutenção Sistemas de Esgoto
01	06.00	06.04	2.007	Segurança Pública
01	07.00	07.01	2.014	Manutenção do Ensino Fundamental
01	07.00	07.01	2.015	Manutenção do Transporte Escolar
01	07.00	07.01	2.019	Apoio ao Ensino Superior
01	07.00	07.04	2.039	Manutenção da Secretaria de Educação e Desporto
01	09.00	09.01	2.024	Manutenção do dpto de Serviços Públicos
01	09.00	09.02	2.023	Manutenção do Depto de Obras Públicas
01	10.00	10.03	2.036	Manutenção da Secretaria do Bem Estar Social
01	12.00	12.01	2.010	Manutenção dos Programas do FNAS
01	12.00	12.01	2.011	Manutenção do FNAS
01	13.00	13.01	2.035	Manutenção do Conselho Tutelar
04	01.00	01.01	2.030	Atenção Básica a Saúde
04	01.00	01.01	2.031	Assistência Hospitalar e Ambulatorial
04	01.00	01.01	2.032	Manutenção da Vigilância Sanitária
04	01.00	01.01	2.033	Manutenção da Vigilância Epidemiológica
04	01.00	01.01	2.037	Manutenção da Secretaria Municipal de Saúde
09	15.00	15.01	2.034	Manutenção do Funrebom

O presente Contrato está vinculado ao Processo Administrativo Licitatório nº 46/2012, Pregão Presencial nº 28/2012 - Registro de Preços.

O prazo de validade da Ata de Registro de Preços será da data de 01/01/2013 até a data de 31 de dezembro de 2013.

É competente o foro da Comarca de Fraiburgo para dirimir quaisquer dúvidas, porventura, oriundas da presente Ata de Registro de Preços.

E por estarem justas e compromissadas, as partes assinam a presente Ata em 2 (duas) vias de igual teor e forma.

Monte Carlo(SC), 20 de dezembro de 2012.
Município de Monte Carlo
ANTONINHO T. GONÇALVES
Órgão Gerenciador

MAZP DIST. DE PETRÓLEO LTDA
ADILSON LUIZ NICOLINI
Fornecedor

Extrato de Ata de Registro de Preços Nº 71/2012 EXTRATO DE ATA DE REGISTRO DE PREÇOS Nº 71/2012

Aos vinte dias do mês de dezembro do ano de dois mil e doze, presentes de um lado, O MUNICÍPIO DE MONTE CARLO, pessoa jurídica de direito público interno, inscrito no CNPJ sob o nº 95.996.104/0001-04, representado neste ato pelo Prefeito Municipal Sr. ANTONINHO TIBURCIO GONÇALVES, no uso de suas atribuições juntamente com os Órgãos Participantes FUNDO MUNICIPAL DE SAÚDE, FUNREBOM E FUNDO DE ASSISTENCIA SOCIAL, inscrita no CNPJ sob o nº 04.923.189/0001-45 e 95.996.104/0001-04 respectivamente, representado neste ato pelo gestor do fundo, Sr. VALDERI DA SILVA e ANTONINHO TIBURCIO GONÇALVES respectivamente, abaixo-assinados, doravante designados simplesmente MUNICÍPIO e ÓRGÃOS PARTICIPANTES, RESOLVEM Registrar o Preço da empresa: SAFRA DIESEL LTDA pessoa jurídica de direito privado, situada na Rodovia Acesso SC 480, nº 941 E, na cidade de Chapecó-SC, inscrita no C.N.P.J. sob o nº 76.578.202/0001-87, neste ato representada pelo Representante Legal, Sr. RENI PERIZZOLO, doravante denominado FORNECEDOR para entrega dos produtos descritos a seguir, sujeitando-se as partes às determinações da Lei 8.666/93 e suas alterações, a Lei nº 10.520, de 17 de julho de 2002 e Decreto Municipal nº 0149 de 24 de novembro de 2006 e sendo observadas as bases e os fornecimentos indicados nesta Ata.

O presente pregão tem como objeto o REGISTRO DE PREÇOS para aquisições futuras de Combustíveis, óleos lubrificantes, fluidos de freio, fluidos para radiadores e graxas, para veículos, máquinas e equipamentos da frota municipal de Monte Carlo.

Pela entrega do objeto o FORNECEDOR receberá a importância unitária em R\$ pelas quantidades efetivamente solicitadas e entregues, conforme planilha abaixo:

SAFRA DIESEL LTDA

Item	Especificação	Un.Med.	Qtde Co-tada	Preço Unitário	Preço Total
1	OLEO DIESEL S50 B A I X OLT TEOR DE ENXOFRE		200000	2,02	404000,00

As despesas decorrentes da prestação dos serviços de publicações, objetos do presente certame correrão a conta de dotação específica do orçamento do exercício de 2013, as quais serão informadas pelo contador do município assim que forem aprovadas

e estiverem definidas:

ENTIDADE	ÓRGÃO	UNIDADE	PROJ./ATIV.	
01	02.00	02.01	2.004	Manutenção do Gabinete do Prefeito
01	05.00	05.03	2.027	Manutenção da Secretaria da Agricultura
01	05.00	06.03	2.025	Implantação e Manutenção Sistemas de Esgoto
01	06.00	06.04	2.007	Segurança Pública
01	07.00	07.01	2.014	Manutenção do Ensino Fundamental
01	07.00	07.01	2.015	Manutenção do Transporte Escolar
01	07.00	07.01	2.019	Apoio ao Ensino Superior
01	07.00	07.04	2.039	Manutenção da Secretaria de Educação e Desporto
01	09.00	09.01	2.024	Manutenção do dpto de Serviços Públicos
01	09.00	09.02	2.023	Manutenção do Depto de Obras Públicas
01	10.00	10.03	2.036	Manutenção da Secretaria do Bem Estar Social
01	12.00	12.01	2.010	Manutenção dos Programas do FNAS
01	12.00	12.01	2.011	Manutenção do FNAS
01	13.00	13.01	2.035	Manutenção do Conselho Tutelar
04	01.00	01.01	2.030	Atenção Básica a Saúde
04	01.00	01.01	2.031	Assistência Hospitalar e Ambulatorial
04	01.00	01.01	2.032	Manutenção da Vigilância Sanitária
04	01.00	01.01	2.033	Manutenção da Vigilância Epidemiológica
04	01.00	01.01	2.037	Manutenção da Secretaria Municipal de Saúde
09	15.00	15.01	2.034	Manutenção do Funrebom

O presente Contrato está vinculado ao Processo Administrativo Licitatório nº 46/2012, Pregão Presencial nº 28/2012 - Registro de Preços.

O prazo de validade da Ata de Registro de Preços será da data de 01/01/2013 até a data de 31 de dezembro de 2013.

É competente o foro da Comarca de Fraiburgo para dirimir quaisquer dúvidas, porventura, oriundas da presente Ata de Registro de Preços.

E por estarem justas e compromissadas, as partes assinam a presente Ata em 2 (duas) vias de igual teor e forma.

Monte Carlo(SC), 20 de dezembro de 2012.

Município de Monte Carlo
ANTONINHO T. GONÇALVES
Órgão Gerenciador

SAFRA DIESEL LTDA
RENI PERIZZOLO
Fornecedor

Navegantes

PREFEITURA

Aviso de Licitação Pregão Presencial Nº 181/2012 PMN

PREFEITURA MUNICIPAL DE NAVEGANTES
PREGÃO PRESENCIAL Nº 181/2012 PMN

Comunica na forma da Lei 8.666/93 e suas alterações, que se encontra aberto o processo licitatório para: OBJETO: REGISTRO DE PREÇO VISANDO AQUISIÇÃO DE MATERIAL PARA OPERAÇÃO E MANUTENÇÃO NO SISTEMA DE REDE DE ÁGUA DO MUNICÍPIO DE NAVEGANTES/SC. Data da entrega dos envelopes: até às 08:50 hs do dia 09/01/2013. Abertura envelopes: às 09:00 hs do dia 09/01/2013. O Edital na íntegra se encontra à disposição na Rua João Emílio nº. 100 em Navegantes/SC ou no site; www.navegantes.sc.gov.br.

Navegantes, 20 de dezembro de 2012.

ROBERTO CARLOS DE SOUZA
Prefeito

Aviso de Suspensão de Licitação Nº 114/2012 FMS

PREFEITURA MUNICIPAL DE NAVEGANTES
EXTRATO DE SUSPENSÃO DE PREGÃO PRESENCIAL Nº 114/2012 FMS

Referência: PREGÃO PRESENCIAL Nº 114/2012 FMS. OBJETO: REGISTRO DE PREÇOS REFERENTE À AQUISIÇÃO DE MATERIAL AMBULATORIAL PARA ATENDIMENTO ÀS UNIDADES BÁSICAS, POSTOS DE ATENDIMENTOS E CENTROS DE ESPECIALIDADES E REFERENCIA DO MUNICÍPIO DURANTE O ANO DE 2013, ATRAVÉS DO FUNDO MUNICIPAL DE SAÚDE DE NAVEGANTES. O Município de Navegantes, Estado de Santa Catarina, por meio da Pregoeira e sua Equipe de Apoio, no uso de suas atribuições legais, comunica aos interessados que foi suspenso por tempo indeterminado o PREGÃO PRESENCIAL Nº 114/2012 FMS que aconteceria dia 03/01/2013, por motivo de alteração e acréscimo na descrição de itens.

Nada mais.

Navegantes, 21 de dezembro de 2012.

O PREGOEIRO

Extrato Termo Aditivo Contrato Nº 167/2012 - 04/2012

ESTADO DE SANTA CATARINA
PREFEITURA MUNICIPAL DE NAVEGANTES
EXTRATO CONTRATUAL

Contrato Nº.: 167/2012

Contratante.: PREFEITURA MUNICIPAL DE NAVEGANTES

Contratada : BELGA EMPREITEIRA LTDA

Vigência : Início: 31/08/2012 Término: 26/03/2013

Licitação : Concorrência p/ Obras e Serv. Engenharia Nº.: 163/2011

Recursos : Dotação: 1.019.4.4.90.00.00.00.00.

Objeto : SEGUNDO TERMO ADITIVO AO CONTRATO DE PRESTAÇÃO DE SERVIÇO Nº 04/2012, QUE ENTRE SI CELEBRAM O MUNICÍPIO DE NAVEGANTES E A EMPRESA BELGA EMPREITEIRA LTDA.

NAVEGANTES, 20 de Dezembro de 2012

Extrato Termo Aditivo Contrato Nº 168/2012

ESTADO DE SANTA CATARINA
PREFEITURA MUNICIPAL DE NAVEGANTES
EXTRATO CONTRATUAL

Contrato Nº.: 168/2012

Contratante.: PREFEITURA MUNICIPAL DE NAVEGANTES

Contratada : BELGA EMPREITEIRA LTDA

Valor : 26.094,80 (vinte e seis mil e noventa e quatro reais e oitenta centavos)

Vigência : Início: 25/06/2012 Término: 31/12/2012

Licitação : Concorrência p/ Obras e Serv. Engenharia Nº.: 188/2011

Recursos : Dotação: 1.018.4.4.90.00.00.00.00 (127)

Objeto : O presente termo aditivo tem por objeto a prorrogação da vigência e aditivo de 8,94% (oito virgula noventa e quatro por cento) do valor do contrato firmado entre as partes em 03 de fevereiro de 2012.

NAVEGANTES, 20 de Dezembro de 2012

Extrato Termo Aditivo Contrato Nº 263/2012 - 78/2012

ESTADO DE SANTA CATARINA
PREFEITURA MUNICIPAL DE NAVEGANTES
EXTRATO CONTRATUAL

Contrato Nº.: 263/2012

Contratante.: PREFEITURA MUNICIPAL DE NAVEGANTES

Contratada : ENGEMAIS CONSTRUTORA LTDA EPP

Valor : 0,00 (zero)

Vigência : Início: 07/12/2012 Término: 30/04/2013

Licitação : Concorrência p/ Obras e Serv. Engenharia Nº.: 53/2012

Recursos : Dotação:

Objeto : SEGUNDO TERMO ADITIVO AO CONTRATO DE PRESTAÇÃO DE SERVIÇOS Nº 078/2012, QUE ENTRE SI CELEBRAM O MUNICÍPIO DE NAVEGANTES E A EMPRESA ENGEMAIS CONSTRUTORA LTDA - EPP

NAVEGANTES, 20 de Dezembro de 2012



Extrato Termo Aditivo Contrato Nº 264/2012 -75/2012

ESTADO DE SANTA CATARINA
PREFEITURA MUNICIPAL DE NAVEGANTES
EXTRATO CONTRATUAL

Contrato Nº.: 264/2012
Contratante...: PREFEITURA MUNICIPAL DE NAVEGANTES
Contratada : ARTEFATOS DE CIM. STA TEREZINHA LTDA-ME
Valor : 0,00 (zero)
Vigência : Início: 07/12/2012 Término: 30/03/2013
Licitação : Concorrência p/ Obras e Serv. Engenharia Nº.: 52/2012
Recursos : Dotação: 1.039.4.4.90.00.00.00.00 (138)

Objeto : SEGUNDO TERMO ADITIVO AO CONTRATO 75/2012, CUJO OBJETO É PROMOVER A ALTERAÇÃO DO PRAZO AO CONTRATO ORIGINAL ACORDADO ENTRE AS PARTES, NA QUAL VIGORARÁ DE 01 DE JANEIRO DE 2013 ATÉ 30 DE MARÇO DE 2013.

NAVEGANTES, 20 de Dezembro de 2012

Extrato Termo Aditivo Contrato Nº 276/2012 - 82/2012

ESTADO DE SANTA CATARINA
PREFEITURA MUNICIPAL DE NAVEGANTES
EXTRATO CONTRATUAL

Contrato Nº.: 276/2012.
Contratante...: PREFEITURA MUNICIPAL DE NAVEGANTES
Contratada : CONPLA - CONSTRUÇÕES E PLANEJAMENTO LTDA
Vigência : Início: 09/11/2012 Término: 08/04/2013
Licitação : Concorrência p/ Obras e Serv. Engenharia Nº.: 76/2012
Recursos : Dotação: 1.039.4.4.90.00.00.00.00.

Objeto : PRIMEIRO TERMO ADITIVO AO CONTRATO DE PRESTAÇÃO DE SERVIÇOS Nº 082/2012, QUE ENTRE SI CELEBRAM O MUNICÍPIO DE NAVEGANTES E A EMPRESA CONPLA CONSTRUÇÕES E PLANEJAMENTO LTDA.

NAVEGANTES, 09 de novembro de 2012

Novo Horizonte

PREFEITURA

Extrato Termo Aditivos PM 2013

EXTRATO TERMO ADITIVO
ESTADO DE SANTA CATARINA
PREFEITURA MUNICIPAL NOVO HORIZONTE

Termo Aditivo Nº 002 ao Contrato Nº.: 002-018/2011
Contratante...: PREFEITURA MUNICIPAL NOVO HORIZONTE
Contratada : EMPRESA BRASILEIRA DE CORREIOS E TELEGRÁFOS -ECT
Vigência : Início: 21/12/2012 Término: 31/12/2013
Licitação : Dispensa de Licitação p/ Compras e Serviços Nº.: 3/2011

Objeto : 1.1. O Objeto do presente Termo Aditivo consiste na malteração do subitem 6.1, alíneas "a" e "b" da Cláusula Sexta e item 7.1 da Cláusula Sétima do Contrato original.Serviço de Correio.
Fundamento: com amparo no art. 57, II, da Lei 8.666/93 e suas alterações, resolvem celebrar o presente Termo Aditivo ao Contrato Administrativo nº 018/2011.

NOVO HORIZONTE, 21 de Dezembro de 2012

Termo Aditivo Nº 003 ao Contrato Nº.:046/2010
Contratante...: PREFEITURA MUNICIPAL NOVO HORIZONTE
Contratada : BETHA SISTEMAS LTDA
Vigência : Início: 21/12/2012 Término: 28/02/2013
Licitação : Dispensa de Licitação p/ Compras e Serviços Nº.: 6/2010

Objeto : O Objeto do presente Termo Aditivo consiste na prorrogação do prazo de vigência do Contrato ADM nº 046/2010, para até 28 de Fevereiro de 2013.Locação sistema de Educação - Módulo Secretaria.

Fundamento: com fundamento no Art.57, inciso IV da Lei 8.666/93 e alterações, e na cláusula Segunda do mesmo, celebram o presente Termo Aditivo ao Contrato ADM nº 046/2010.

NOVO HORIZONTE, 21 de Dezembro de 2012

Termo Aditivo Nº 003 ao Contrato Nº.: 007/2010
Contratante...: PREFEITURA MUNICIPAL NOVO HORIZONTE
Contratada : FAE SUPRIMENTOS E LOCAÇÃO DE SISTEMAS LTDA
Vigência : Início: 21/12/2012 Término: 28/02/2013
Licitação : Dispensa de Licitação p/ Compras e Serviços Nº.: 3/2010

Objeto : O Objeto do presente Termo Aditivo consiste na PRORROGAÇÃO DE PRAZO. O Prazo de vigência do Contrato Administrativo nº 007/2010 estende-se até 28 de Fevereiro de 2012. Sistema do Controle Interno.

Fundamento: com amparo no art. 57, II, da Lei 8.666/93 e suas alterações, resolvem celebrar o presente Termo Aditivo ao Contrato Administrativo nº 018/2011.

NOVO HORIZONTE, 21 de Dezembro de 2012

Termo Aditivo 004 ao Contrato Nº.:001/2009
Contratante...: PREFEITURA MUNICIPAL NOVO HORIZONTE
Contratada : IDS DESENVOLVIMENTO DE SOFTWARE E CONSULTORIA
Vigência : Início: 21/12/2012 Término: 28/02/2013
Licitação : Dispensa de Licitação p/ Compras e Serviços Nº.: 1/2009

Objeto : O Objeto do presente Termo Aditivo consiste na prorrogação do prazo de vigência do Contrato Administrativo nº 001/2009 até 28 de Fevereiro de 2013. Manutenção e suporte do sistema denominado WINRURAL.

Fundamento: com amparo pelo art. 57, IV, da Lei 8.666/93 e alteração e Cláusula Sétima do Contrato Administrativo Nº 001/2009, celebram o presente Termo Aditivo.

NOVO HORIZONTE, 21 de Dezembro de 2012

Termo Aditivo 005 ao Contrato Nº.: 016/2009
Contratante...: PREFEITURA MUNICIPAL NOVO HORIZONTE
Contratada : D.G. LAZARIN - EPP/HELP INFORMATICA
Vigência : Início: 21/12/2012 Término: 28/02/2013
Licitação : Convite p/ Compras e Serviços Nº.: 10/2009

Objeto : O Objeto do presente Termo Aditivo consiste na prorrogação do prazo de vigência do Contrato Administrativo nº 016/2009 até 28 de fevereiro de 2013.Serviços de impressão a laser com o fornecimento de impressora e manutenção da mesma.

Fundamento: amparados pelo art. 57, II da Lei 8.666/93 e alterações, Cláusula Nona do Contrato

NOVO HORIZONTE, 21 de Dezembro de 2012

Extratos Aditivos FMS 2013

EXTRATO TERMO ADITIVO

ESTADO DE SANTA CATARINA

FUNDO MUN. SAUDE NOVO HORIZONTE

Termo Aditivo 001 ao Contrato Nº.: 009/2012

Contratante.: FUNDO MUN. SAUDE NOVO HORIZONTE

Contratada : FUNDACAO HOSP. DE ASSIST. TRAB.RURAL S.L.D´OESTE

Vigência : Início: 21/12/2012 Término: 28/02/2013

Licitação : PREGÃO PRESENCIAL Nº.: 3/2012

Objeto : O Objeto do presente Termo Aditivo consiste na prorrogação do prazo de vigência do Contrato ADM FMS nº 009/2012, para até 28 de Fevereiro de 2013.

Fundamento: Amparados pelo art. 57, II da Lei 8.666/93 e alterações e da cláusula Sexta do contrato

NOVO HORIZONTE, 21 de Dezembro de 2012

Termo Aditivo 001 ao Contrato Nº.: 001/2012

Contratante.: FUNDO MUN. SAUDE NOVO HORIZONTE

Contratada : BETHA SISTEMAS LTDA

Vigência : Início: 21/12/2012 Término: 28/02/2013

Licitação : Dispensa de Licitação p/ Compras e Serviços Nº.: 1/2012

Objeto : O Objeto do presente Termo Aditivo consiste na prorrogação do prazo de vigência do Contrato ADM FMS nº 001/2012, para até 28 de Fevereiro de 2013.

Fundamento: Com fundamento no Art.57, inciso IV da Lei 8.666/93 e alterações, e na cláusula Segunda do mesmo.

NOVO HORIZONTE, 21 de Dezembro de 2012

Extrato de Homologação e Adjudicação PL Nº 067/2012

PROCESSO LICITATÓRIO Nº 67/12

PREGÃO PRESENCIAL Nº 29/12

ATA DE REGISTRO DE PREÇOS Nº 007/2012

HOMOLOGAÇÃO E ADJUDICAÇÃO: 20/12/2012

CONTRATADO: D.G. LAZARIN - EPP/HELP INFORMATICA

CONTRATANTE: PREFEITURA MUNICIPAL NOVO HORIZONTE

OBJETO: O presente Edital tem por objeto a seleção de propostas para contratação de empresa especializada para prestação de serviços técnicos de manutenção corretiva em equipamentos de informática, com fornecimento de peças e recarga de toner para os vários

Departamentos da Prefeitura Municipal e Escolas Municipais do Município, de acordo com as exigências, quantitativos e especificações constantes do Edital e seus anexos.

VALOR DA DESPESA: R\$ 1.015,00 (Um mil e quinze reais)

DATA: 20/12/12

SANTOS ZILLI

Prefeito Municipal.

Palhoça**PREFEITURA****Lei Nº 3.755, de 17 de Dezembro de 2012.**

LEI Nº. 3.755, DE 17 DE DEZEMBRO DE 2012.

AUTORIZA O PODER EXECUTIVO A INSTITUIR A FEIRANATALINA NO MUNICÍPIO DE PALHOÇA PARA A VENDA DE ARTESANATO NATALINO.

O PREFEITO DO MUNICIPIO DE PALHOÇA, Estado de Santa Catarina,

Faço saber a todos os habitantes deste município que a Câmara de Vereadores aprovou e eu sanciono e promulgo a seguinte LEI: Art. 1º Fica o Poder Executivo Municipal autorizado a instituir no Município de Palhoça a feira natalina para a venda de produtos artesanais natalinos.

Art. 2º Os produtos artesanais a que se refere o artigo anterior, são aqueles cujo tema são as festas natalinas e feitos por artesãos de Palhoça.

Art. 3º A realização deste evento ficará a cargo do setor competente do Poder Executivo.

Art. 4º Esta Lei entra em vigor na data de sua publicação.

Palhoça, 17 de dezembro de 2012.

RONÉRIO HEIDERSCHIEDT

Prefeito Municipal

Lei Nº 3.756, de 17 de Dezembro de 2012.

LEI Nº. 3.756, DE 17 DE DEZEMBRO DE 2012.

"AUTORIZA O PODER EXECUTIVO A CRIAR A SEMANA PALHOCENSE DA ARTE E CULTURA."

O PREFEITO DO MUNICIPIO DE PALHOÇA, Estado de Santa Catarina,

Faço saber a todos os habitantes deste município que a Câmara de Vereadores aprovou e eu sanciono e promulgo a seguinte LEI: Art. 1º Fica o Poder Executivo Municipal autorizado a criar a "Semana Palhocense da Arte e Cultura", visando a exposição dos trabalhos de profissionais locais.

Art. 2º Fica definido como objetivos específicos da "Semana Palhocense da Arte e Cultura":

a) inclusão e difusão Sócio-Cultural;

b) divulgação de programas municipais de Incentivo a Arte e Cultura;

c) valorização de profissionais locais, visando otimizar o contato da comunidade com diversas manifestações, linguagens e contextos da arte e cultura.

Art. 3º A elaboração e execução do Projeto do Evento "Semana Curitiba Arte e Cultura" é de responsabilidade integrada entre as Secretarias Municipais do Governo, da Educação e Cultura, Esporte, Turismo e Lazer de Palhoça.

Parágrafo único. A "Semana Palhocense da Arte e Cultura" contempla Exposição de fotografias e de Artes Plásticas, dança, canto, contos e poesia, feira literária e entretenimentos infantis, priorizando profissionais locais.

Art. 4º O Poder Executivo regulamentará a presente lei no prazo de 90 (noventa) dias.

Art. 5º Esta Lei entra em vigor na data de sua publicação.

Palhoça, 17 de dezembro de 2012.

RONÉRIO HEIDERSCHIEDT

Prefeito Municipal

Lei Nº 3.758, de 20 de Dezembro de 2012.

LEI Nº. 3.758, DE 20 DE DEZEMBRO DE 2012.

CESSÃO DE USO. Autoriza o Poder Executivo a celebrar Convênio de Cessão de Uso com a Universidade do Sul de Santa Catarina UNISUL, visando implantar a Policlínica Municipal de Palhoça.

O PREFEITO DO MUNICÍPIO DE PALHOÇA, Estado de Santa Catarina,

Faço saber a todos os habitantes deste Município, que a Câmara de Vereadores aprovou e eu sanciono a seguinte LEI:

Art. 1º Fica o Chefe do Poder Executivo Municipal autorizado a firmar Convênio de Cessão de Uso com a Universidade do Sul de Santa Catarina - UNISUL, de uma edificação de 1.200 m², localizada no Centro do Município de Palhoça, para a instalação da Policlínica Municipal de Palhoça, a ser firmado sem ônus de natureza financeira para ambas as partes.

Art. 2º As despesas decorrentes com a execução desta Lei, correrão a conta do orçamento vigente.

Art. 3º Esta Lei entra em vigor na data de sua publicação.

Palhoça, 20 de dezembro de 2012.

RONÉRIO HEIDERSCHIEDT

Prefeito Municipal

Lei Nº 3.759, de 20 de Dezembro de 2012.

LEI Nº. 3.759, DE 20 DE DEZEMBRO DE 2012.

CONVÊNIO. Subvenção Social. Associação Vida Nueva.

O PREFEITO DO MUNICÍPIO DE PALHOÇA, Estado de Santa Catarina,

Faço saber a todos os habitantes deste Município, que a Câmara Municipal de Vereadores aprovou e eu sanciono a seguinte LEI:

Art. 1º Fica o Chefe do Poder Executivo Municipal autorizado a firmar Convênio com a Associação Vida Nueva, inscrita no CNPJ nº. 07.636.629/0001-71, com sede a Servidão Mariano José de Fraga Júnior, n. 233, Enseada de Brito, no valor de R\$ 52.272,00 (cinquenta e dois mil, duzentos e setenta e dois reais), visando a execução do Serviço de Proteção Social de Alta Complexidade: Serviço de Acolhimento Institucional na modalidade de Abrigo Institucional para Pessoas em Situação de Rua, sendo o repasse de recurso Estadual, devendo 100% do valor, ser utilizado para materiais de custeio, conforme Plano de Trabalho aprovado.

Art. 2º A despesa com a execução desta Lei, corre por conta do Projeto - Atividade 20 - Fundo Municipal de Assistência Social - 3.3.50. 00.00.00.00.00.0.1.0067.0 - com recursos provenientes do Fundo Municipal de Assistência Social - FMAS.

Art. 3º Esta Lei entra em vigor na data de sua publicação.

Palhoça, 20 de dezembro de 2012.

RONÉRIO HEIDERSCHIEDT

Prefeito Municipal

Lei Nº 3.760, de 20 de Dezembro de 2012.

LEI Nº 3.760, DE 20 DE DEZEMBRO DE 2012.

CONVÊNIO. Ação Social Paroquial de Palhoça.

O PREFEITO DO MUNICÍPIO DE PALHOÇA, Estado de Santa Catarina,

Faço saber a todos os habitantes deste Município, que a Câmara Municipal de Vereadores aprovou e eu sanciono a seguinte LEI:

Art. 1º Fica o Chefe do Poder Executivo Municipal autorizado a firmar Convênio com a Ação Social Paroquial de Palhoça, inscrita no CNPJ nº 85.319.333/0001-30, com sede a Avenida Barão do Rio Branco, nº 203, Centro, neste Município, no valor de R\$ 52.272,00 (cinquenta e dois mil, duzentos e setenta e dois reais), visando a execução do Serviço de Proteção Social de Alta Complexidade: Serviço de Acolhimento Institucional na modalidade de Abrigo Institucional para pessoas Idosas, sendo o repasse de recurso Estadual, conforme Plano de Trabalho aprovado.

Art. 2º A despesa com a execução desta Lei, corre por conta do Projeto - Atividade 20 - Fundo Municipal de Assistência Social - 3.3.50. 00.00.00.00.00.0.1.0067.0 - com recursos provenientes do Fundo Municipal de Assistência Social - FMAS.

Art. 3º Esta Lei entra em vigor na data de sua publicação.

Palhoça, em 20 de dezembro de 2012.

RONÉRIO HEIDERSCHIEDT

Prefeito Municipal

Lei Nº 3.761, de 20 de Dezembro de 2012.

LEI Nº. 3.761, DE 20 DE DEZEMBRO DE 2012.

CONCESSÃO REAL DE USO. Autoriza o Poder Executivo a ceder direito de uso de área a A.E.R.C - Associação Esportiva Recreativa e Cultural Cerâmica Silveira.

O PREFEITO DO MUNICÍPIO DE PALHOÇA, Estado de Santa Catarina,

Faço saber a todos os habitantes deste Município que a Câmara de Vereadores aprovou e eu sanciono a seguinte LEI:

Art. 1º Fica o Poder Executivo autorizado a conceder direito real de uso a A.E.R.C - Associação Esportiva Recreativa e Cultural Cerâmica Silveira, associação de direito privado, sem fins lucrativos, inscrita no CNPJ/MF sob o nº 79.831.681/0001-90, com sede na Rua Paulo José de Souza, s/n, São Sebastião, Palhoça/SC, de um imóvel, matrícula nº 28.189, no cartório de registro imóveis, sendo 01 (um) terreno situado em Cova Funda, neste município, com área de 18.645,72 m² (dezoito mil, seiscentos e quarenta e cinco metros e setenta e dois centímetros quadrados), com as seguintes medidas e confrontações: frente ao oeste, em 04 lances, o primeiro medindo 89,00 metros, o segundo medindo 10,50 metros, o terceiro medindo 48,70 metros e o quarto medindo 12,30 metros, onde confronta com a rua Paulo José de Souza, com terras de Amaro Coelho e com terras de José Bernardino da Rosa, fundos ao leste em 02 lances, o primeiro medindo 56,00 metros e o segundo medindo 93,00 metros com terras do espólio de Alaor Tomaz da Silveira e com herdeiros de Paulo Manoel da Silva, de um lado ao norte, em um único lance, medindo 119,50 metros, onde confronta com herdeiros de Paulo Manoel da Silva e do outro lado ao sul em 04 lances, o primeiro com 21,50 metros, o segundo medindo 57,40 metros, o terceiro em linha quebrada, medindo 6,00 metros, o quarto medindo 51,00 metros com terras de José Saturnino da Silva, Aldo Jesuino dos Santos, Ilma Rocha e da Mitra Metropolitana, de propriedade do espólio de Alaor Tomaz da Silveira, com a finalidade de destinação do espaço para a sede social e campo de futebol da A.E.R.C - Associação Esportiva Recreativa e Cultural Cerâmica Silveira.

Art. 2º Esta Lei entra em vigor na data de sua publicação.

Palhoça, 20 de dezembro de 2012.

RONÉRIO HEIDERSCHIEDT

Prefeito Municipal

Termo Aditivo Nº233/2012

EXTRATO DE CONTRATO

ESTADO DE SANTA CATARINA

PREFEITURA MUNICIPAL DE PALHOÇA

CONTRATO N.º233/2012 - Partes: MUNICÍPIO DE PALHOÇA e a empresa PILOTO PROMOCIONAL LTDA EPP. OBJETO: contratação de empresa para serviço gráfico de confecção de boletos de IPTU e Taxa de Coleta de Lixo para o Município de Palhoça no exercício de 2013. VALOR: R\$ 79.500,00 (setenta e nove mil e quinhentos reais).

DATA: 30/11/2012.

Termo Aditivo Nº239/2012

EXTRATO DE CONTRATO

ESTADO DE SANTA CATARINA

PREFEITURA MUNICIPAL DE PALHOÇA

CONTRATO N.º239/2012 - Partes: MUNICÍPIO DE PALHOÇA e a GRÁFICA GUARAMIRIM LTDA. OBJETO: confecção de material gráfico para Polícia Militar. VALOR: R\$ 4.062,00 (quatro mil e sessenta e dois reais).

DATA: 11/12/2012.

Termo Aditivo Nº240/2012

EXTRATO DE CONTRATO

ESTADO DE SANTA CATARINA

FUNDO MUNICIPAL DE SAÚDE

TERMO ADITIVO Nº240/2012 AO CONTRATO N.º007/2010 - Partes: MUNICÍPIO DE PALHOÇA e a BETHA SISTEMAS LTDA. OBJETO: Fica prorrogado até 31/12//2013 o prazo contratual anunciado na Cláusula Oitava do Contrato de Prestação de Serviços n.º 007/2010. O presente termo aditivo passa a ter vigência a partir de 01/01/2013.

DATA: 11/12/2012.

Termo Aditivo Nº241/2012

EXTRATO DE CONTRATO

ESTADO DE SANTA CATARINA

AUTARQUIA ÁGUAS DE PALHOÇA

TERMO ADITIVO Nº241/2012 AO CONTRATO N.º001/2010 - Partes: MUNICÍPIO DE PALHOÇA e a BETHA SISTEMAS LTDA. OBJETO: Fica prorrogado até 31/12//2013 o prazo contratual anunciado na Cláusula Oitava do Contrato de Prestação de Serviços n.º 001/2010. O presente termo aditivo passa a ter vigência a partir de 01/01/2013.

DATA: 11/12/2012.

Termo Aditivo Nº242/2012

EXTRATO DE CONTRATO

ESTADO DE SANTA CATARINA

FUNDO MUNICIPAL DE ASSISTÊNCIA SOCIAL

TERMO ADITIVO Nº242/2012 AO CONTRATO N.º002/2010 - Partes: MUNICÍPIO DE PALHOÇA e a BETHA SISTEMAS LTDA. OBJETO: Fica prorrogado até 31/12//2013 o prazo contratual anunciado na Cláusula Oitava do Contrato de Prestação de Serviços n.º 002/2010. O presente termo aditivo passa a ter vigência a partir de 01/01/2013.

DATA: 11/12/2012.

Termo Aditivo Nº243/2012

EXTRATO DE CONTRATO

ESTADO DE SANTA CATARINA

FUNDO MUNICIPAL DE REEQUIPAMENTO DE BOMBEIROS

TERMO ADITIVO Nº243/2012 AO CONTRATO N.º003/2010 - Partes: MUNICÍPIO DE PALHOÇA e a BETHA SISTEMAS LTDA. OBJETO: Fica prorrogado até 31/12//2013 o prazo contratual anunciado na Cláusula Oitava do Contrato de Prestação de Serviços n.º 003/2010. O presente termo aditivo passa a ter vigência a partir de 01/01/2013.

DATA: 11/12/2012.

Termo Aditivo Nº244/2012

EXTRATO DE CONTRATO

ESTADO DE SANTA CATARINA

CÂMARA MUNICIPAL DE PALHOÇA

TERMO ADITIVO Nº244/2012 AO CONTRATO N.º008/2010 - Partes: MUNICÍPIO DE PALHOÇA e a BETHA SISTEMAS LTDA. OBJETO: Fica prorrogado até 31/12//2013 o prazo contratual anunciado na Cláusula Oitava do Contrato de Prestação de Serviços n.º 008/2010. O presente termo aditivo passa a ter vigência a partir de 01/01/2013.

DATA: 11/12/2012.

Termo Aditivo Nº245/2012

EXTRATO DE CONTRATO

ESTADO DE SANTA CATARINA

FACULDADE MUNICIPAL DE PALHOÇA

TERMO ADITIVO Nº245/2012 AO CONTRATO N.º005/2010 - Partes: MUNICÍPIO DE PALHOÇA e a BETHA SISTEMAS LTDA. OBJETO: Fica prorrogado até 31/12//2013 o prazo contratual anunciado na Cláusula Oitava do Contrato de Prestação de Serviços n.º 005/2010. O presente termo aditivo passa a ter vigência a partir de 01/01/2013.

DATA: 11/12/2012.

Termo Aditivo Nº246/2012

EXTRATO DE CONTRATO

ESTADO DE SANTA CATARINA

FUNDO MUNICIPAL DA INFÂNCIA E ADOLESCENTE DE PALHOÇA

TERMO ADITIVO Nº246/2012 AO CONTRATO N.º006/2010 - Partes: MUNICÍPIO DE PALHOÇA e a BETHA SISTEMAS LTDA. OBJETO: Fica prorrogado até 31/12//2013 o prazo contratual anunciado na Cláusula Oitava do Contrato de Prestação de Serviços n.º 006/2010. O presente termo aditivo passa a ter vigência a partir de 01/01/2013.

DATA: 11/12/2012.

Termo Aditivo Nº247/2012

EXTRATO DE CONTRATO

ESTADO DE SANTA CATARINA

INSTITUTO DE PREVIDÊNCIA DE PALHOÇA

TERMO ADITIVO Nº247/2012 AO CONTRATO N.º009/2010 - Partes: MUNICÍPIO DE PALHOÇA e a BETHA SISTEMAS LTDA. OBJETO: Fica prorrogado até 31/12//2013 o prazo contratual anunciado na Cláusula Oitava do Contrato de Prestação de Serviços n.º 009/2010. O presente termo aditivo passa a ter vigência a partir de 01/01/2013.

DATA: 11/12/2012.

Termo Aditivo Nº248/2012

EXTRATO DE CONTRATO

ESTADO DE SANTA CATARINA

FUNDAÇÃO MUNICIPAL DO MEIO AMBIENTE

TERMO ADITIVO Nº248/2012 AO CONTRATO N.º004/2010 - Partes: MUNICÍPIO DE PALHOÇA e a BETHA SISTEMAS LTDA. OBJETO: Fica prorrogado até 31/12//2013 o prazo contratual anunciado na Cláusula Oitava do Contrato de Prestação de Serviços n.º 004/2010. O presente termo aditivo passa a ter vigência a partir de 01/01/2013.

DATA: 11/12/2012.

Termo Aditivo Nº249/2012

EXTRATO DE CONTRATO

ESTADO DE SANTA CATARINA

PREFEITURA MUNICIPAL DE PALHOÇA

TERMO ADITIVO Nº249/2012 AO CONTRATO N.º001/2010 - Partes: MUNICÍPIO DE PALHOÇA e a BETHA SISTEMAS LTDA. OBJETO: Fica prorrogado até 31/12//2013 o prazo contratual anunciado na Cláusula Oitava do Contrato de Prestação de Serviços n.º 001/2010. O presente termo aditivo passa a ter vigência a partir de 01/01/2013.

DATA: 11/12/2012.

Termo Aditivo Nº250/2012

EXTRATO DE CONTRATO

ESTADO DE SANTA CATARINA

PREFEITURA MUNICIPAL DE PALHOÇA

TERMO ADITIVO Nº250/2012 AO CONTRATO N.º099/2010 - Partes: MUNICÍPIO DE PALHOÇA e a KHRONOS SEGURANÇA PRIVADA LTDA. OBJETO: Fica prorrogado até 28/02//2013 o prazo contratual anunciado na Cláusula Terceira do Contrato de Prestação de Serviços n.º099/2010. O presente termo aditivo passa a ter vigência a partir de 01/01/2013.

DATA: 11/12/2012.

Termo Aditivo Nº251/2012

EXTRATO DE CONTRATO

ESTADO DE SANTA CATARINA

PREFEITURA MUNICIPAL DE PALHOÇA

TERMO ADITIVO Nº251/2012 AO CONTRATO N.º192/2011 - Partes: MUNICÍPIO DE PALHOÇA e a GEOMAIS GEOTECNOLOGIA LTDA. OBJETO: Fica prorrogado por mais 120 (cento e vinte) dias o prazo contratual anunciado na Cláusula Segunda do Contrato de Execução de Obras n.º 192/2011.

DATA: 11/12/2012.

Termo Aditivo Nº252/2012

EXTRATO DE CONTRATO

ESTADO DE SANTA CATARINA

PREFEITURA MUNICIPAL DE PALHOÇA

TERMO ADITIVO Nº252/2012 AO CONTRATO N.º189/2010 - Partes: MUNICÍPIO DE PALHOÇA e a GENTE SEGURADORA S.A. OBJETO: Fica prorrogado até 31/12//2013 o prazo contratual anunciado na Cláusula Sexta do Contrato de Prestação de Serviços n.º 189/2010. O presente termo aditivo passa a ter vigência a partir de 01/01/2013.

DATA: 11/12/2012.

Termo Aditivo Nº253/2012

EXTRATO DE CONTRATO

ESTADO DE SANTA CATARINA

PREFEITURA MUNICIPAL DE PALHOÇA

TERMO ADITIVO Nº253/2012 AO CONTRATO N.º129/2010 - Partes: MUNICÍPIO DE PALHOÇA e a PERICIAL - PERÍCIAS MÉDICAS, SAÚDE E SEGURANÇA DO TRABALHO - ASSESSORIA, CONSULTORIA E AUDITORIA LTDA. OBJETO: Fica prorrogado até 31/01//2013 o prazo contratual anunciado na Cláusula Terceira do Contrato de Prestação de Serviços n.º129/2010. O presente termo aditivo passa a ter vigência a partir de 01/01/2013.

DATA: 11/12/2012.

Termo Aditivo Nº254/2012

EXTRATO DE CONTRATO

ESTADO DE SANTA CATARINA

PREFEITURA MUNICIPAL DE PALHOÇA

CONTRATO N.º254/2012 - Partes: MUNICÍPIO DE PALHOÇA e a SC TECNOLOGIA INFORMÁTICA E ENGENHARIA LTDA. OBJETO: Contratação de empresa de consultoria técnica para elaboração do Plano de Urbanização, Saneamento e Regularização Fundiária - PLUSARF e Plano de Trabalho Social - PTTS e os projetos que os compõe, referentes ao aglomerado subnormal Comunidade do Complexo Turístico Cambirela - Praia do Pontal. VALOR: R\$ 87.780,00 (oitenta e sete mil setecentos e oitenta reais).

DATA: 12/12/2012.

CÂMARA MUNICIPAL

Publicação Vencedor Tomada de Preços Nº13/12

COMUNICADO DE RESULTADO DE LICITAÇÃO

TOMADA DE PREÇOS Nº. 013/2012

Objeto: Contratação de empresa especializada para fornecimento parcelado de combustível(gasolina comum filtrada), para abastecimento dos veículos oficiais da Câmara Municipal de Palhoça, conforme os quantitativos constantes no Anexo I - Termo de Referência. A Comissão de Licitação da Câmara Municipal de Palhoça torna público, para conhecimento de interessados, que a empresa AUTO POSTO PUEL LTDA foi vencedora do presente Certame, cumprindo todas as exigências do presente Edital.

Palhoça, 20 de dezembro de 2012.

MARIA JOSÉ DA SILVA SCHUTZ

Presidente CPL

Publicação Vencedor Tomada de Preços Nº14/12

COMUNICADO DE RESULTADO DE LICITAÇÃO

TOMADA DE PREÇOS Nº. 014/2012

Objeto: Contratação de empresa especializada para fornecimento de mobiliário em geral visando atender os gabinetes e setores administrativos da Câmara Municipal de Palhoça, conforme os quantitativos constantes no Anexo I - Termo de Referência. A Comissão de Licitação da Câmara Municipal de Palhoça torna público, para conhecimento de interessados, que a empresa Personal Móveis e Escritório Ltda-Me foi vencedora do presente Certame, cumprindo todas as exigências do presente Edital.

Palhoça, 20 de dezembro de 2012.

MARIA JOSÉ DA SILVA SCHUTZ

Presidente CPL

Publicação Vencedor Tomada de Preços Nº15/12
COMUNICADO DE RESULTADO DE LICITAÇÃO
TOMADA DE PREÇOS Nº. 015/2012

Objeto: Contratação de empresa especializada para prestação de serviço telefônico fixo comutado - STFC local, longa distância interestadual e longa distância internacional, móvel local VC1 e móvel DDD VC2 e VC3, destinado ao uso da Câmara Municipal de Palhoça, conforme Anexo I - Termo de Referência. A Comissão de Licitação da Câmara Municipal de Palhoça torna público, para conhecimento de interessados, que, a empresa OI S.A foi vencedora do lote 1 e o consórcio de empresas liderado pela 14 Brasil Telecom Celular S/A ao presente Certame foi vencedora do lote 2, cumprindo todas as exigências do presente Edital.

Palhoça, 12 de dezembro de 2012.
MARIA JOSÉ DA SILVA SCHUTZ
Presidente CPL

Publicação Vencedor Tomada de Preços Nº16/12
COMUNICADO DE RESULTADO DE LICITAÇÃO
TOMADA DE PREÇOS Nº. 016/2012

Objeto: Contratação de empresa especializada na execução de atividades de vigilância armada na sede da Câmara Municipal de Palhoça, conforme os quantitativos constantes no Anexo I - Termo de Referência. A Comissão de Licitação da Câmara Municipal de Palhoça torna público, para conhecimento de interessados, que a empresa Adservig Vigilância Ltda foi vencedora do presente Certame, cumprindo todas as exigências do presente Edital.

Palhoça, 20 de dezembro de 2012.
MARIA JOSÉ DA SILVA SCHUTZ
Presidente CPL

Publicação Termo Aditivo No Contrato 042/12
DESPACHO

DE: SETOR COMPRAS E LICITAÇÃO
PARA: OTÁVIO MARCELINO MARTINS FILHO-PRESIDENTE
ASSUNTO: ELABORAÇÃO DE TERMO ADITIVO - CONTRATO Nº042/2012

OBJETO:SERVIÇO DE PÚBLICAÇÃO LEGAL.
DATA: 21/12/2012.

Senhor Presidente,

Através de levantamentos realizados pelo Setor de Compras e Licitações referente ao contrato nº 042/2012, que tem em seu objeto SERVIÇO DE PÚBLICAÇÃO LEGAL, e, considerando o consumo apresentado até o momento, visando atender as atividades administrativas até o dia 31/12/2012, momento em que temos um aumento de consumo referente ao encerramento das atividades legislativas, este Setor recomenda a elaboração de 1º Termo Aditivo ao Contrato nº042/2012, em 25,00% que acresce em R\$ 1.500,00(hum mil e quinhentos reais) ao contrato principal.

DO CONSUMO:

O Quantitativo de SERVIÇO DE PUBLICAÇÃO LEGAL adquiridos através do contrato nº 042/2012, já foram consumidos em sua quase totalidade. Assim, visando a manutenção da rotina dos trabalhos desta unidade gestora até o fim do exercício, momento em que o volume dos trabalhos legislativos/administrativos tem significativo aumento, este setor entende ser prudencial crescer os quantitativos até o limite legal (25,00%), conforme adiante

proposto:

De acordo com o apresentado, solicitamos avaliação de Vossa Excelência para a elaboração e processamento do acréscimo quantitativo, mediante aditivo ao contrato mencionado.

Atenciosamente,
MARIA INÁCIA DE MELLO PIAZZA
Setor de Compras e Licitação

Paulo Lopes

PREFEITURA

Lei Nº 1.540/2012

LEI Nº 1.540/2012

Estima a Receita e fixa a Despesa do Município de Paulo Lopes para o Exercício de 2013.

EVANDRO JOÃO DOS SANTOS, Prefeito Municipal de Paulo Lopes, faz saber a todos os habitantes do Município, que a Câmara Municipal aprovou e ele sanciona a seguinte Lei:

DO ORÇAMENTO DO MUNICÍPIO

Art. 1º - O Orçamento Geral do Município de Paulo Lopes para o exercício de 2013 estima a Receita e fixa a despesa em R\$ 13.585.000,00 (treze milhões, quinhentos e oitenta e cinco mil reais), sendo R\$ 9.687.000,00 do Orçamento Fiscal e R\$ 3.898.000,00 do Orçamento da Seguridade Social.

DOS ORÇAMENTOS DOS PODERES EXECUTIVO E LEGISLATIVO

Art. 2º - O Orçamento do Poder Executivo para o exercício de 2013 estima a Receita em R\$ 12.550.000,00 e fixa a Despesa para o Poder Legislativo em R\$ 1.100.000,00 e em R\$ 8.924.000,00 para o Poder Executivo.

§ 1º- A Receita da Prefeitura será realizada mediante a arrecadação de tributos, rendas e outras Receitas Correntes e de Capital, na forma da legislação em vigor, discriminada nos quadros anexos, com o seguinte desdobramento.

ESPECIFICAÇÃO	VALOR
1. RECEITAS CORRENTES	12.550.000,00
1.1. Receita Tributária	1.584.000,00
1.2. Receita de Contribuições	350.000,00
1.3. Receita de Serviços	20.000,00
1.4. Transferências Correntes	11.652.000,00
1.5. Outras Receitas Correntes	744.000,00
2. RECEITAS DE CAPITAL	0,00
2.1. Operações de Crédito	0,00
2.2. Transferências de Capital	0,00
3. DEDUÇÕES DA RECEITA CORRENTE	-1.800.000,00
3.1. Deduções da Receita Corrente	-1.800.000,00
TOTAL	12.550.000,00

§ 2º - A Despesa dos Poderes Executivo e Legislativo serão realizadas segundo a apresentação dos anexos integrantes desta Lei, obedecendo a classificação institucional, funcional-programática e natureza econômica, distribuídas da seguinte maneira:

I - CLASSIFICAÇÃO INSTITUCIONAL

ESPECIFICAÇÃO	VALOR
01 – CÂMARA MUNICIPAL	1.100.000,00
02 – GABINETE DO PREFEITO	414.000,00
03 – SECRETARIA DE ADMINISTRAÇÃO	836.000,00
04 – SECRETARIA DE FINANÇAS	315.000,00
05 – SECRETARIA DE EDUCAÇÃO	3.922.000,00
06 – SECRETARIA DE ESPORTE E LAZER	62.000,00
07 – SECRETARIA DE SAÚDE E ASSIST. SOCIAL	337.000,00
08 - SEC. TRANSP., OBRAS E SERV. URBANOS	2.072.000,00
09 – SECRETARIA DE HABITAÇÃO E FAMÍLIA	66.000,00
10 - SEC. DE AGRIC., INDÚSTRIA E COMÉRCIO	253.000,00
11 - SEC. DE CULTURA, TURISMO E MEIO AMB.	67.000,00
12 - ENCARGOS GERAIS	573.000,00
99 - RESERVA DE CONTINGÊNCIA	7.000,00
TOTAL	10.024.000,00

II - CLASSIFICAÇÃO POR FUNÇÃO

ESPECIFICAÇÃO	VALOR
01 – LEGISLATIVA	1.100.000,00
04 – ADMINISTRAÇÃO	1.661.000,00
08 – ASSISTÊNCIA SOCIAL	337.000,00
12 – EDUCAÇÃO	3.922.000,00
13 - CULTURA	67.000,00
15 – URBANISMO	701.000,00
16 - HABITAÇÃO	64.000,00
17 – SANEAMENTO	94.000,00
20 – AGRICULTURA	253.000,00
26 – TRANSPORTE	1.279.000,00
27 – DESPORTO E LAZER	62.000,00
28 – ENCARGOS ESPECIAIS	477.000,00
99 – RESERVA DE CONTINGÊNCIA	7.000,00
SOMA	10.024.000,00

III – CLASSIFICAÇÃO POR PROGRAMA

ESPECIFICAÇÃO	VALOR
0001. PROCESSO LEGISLATIVO	1.100.000,00
0009. ADMINISTRAÇÃO GERAL	1.250.000,00
0012. ADMINISTRAÇÃO FINANCEIRA	315.000,00
0018. ACESSO E PERMANÊNCIA DA CRIANÇA NA ESCOLA	3.922.000,00
0021. ESPORTE E SAÚDE	62.000,00
0027. CRIANÇA E ADOLESCENTE ASSISTIDO	92.000,00
0028. ASSISTÊNCIA SOCIAL	245.000,00
0031. CRESCER COM MAIS QUALIDADE E PROTEÇÃO	1.980.000,00
0034. ÁGUA POTÁVEL	92.000,00
0040. PROGRAMA SOCIAL DE HABITAÇÃO E FAMÍLIA	66.000,00
0048. CRESCER COM A NATUREZA-CRESCER COM EMPREGO E RENDA	253.000,00
0051. CULTURA VIVA TURISMO COM MEIO AMBIENTE PARA TODOS	67.000,00
0000. OPERAÇÕES ESPECIAIS	573.000,00

9999. RESERVA DE CONTINGÊNCIA	7.000,00
TOTAL	10.024.000,00

IV - CLASSIFICAÇÃO SEGUNDO A NATUREZA

ESPECIFICAÇÃO	VALOR
3.0.00.00 – DESPESAS CORRENTES	9.082.000,00
3.1.71.00 – Transferências a Consórcios Públicos	2.000,00
3.1.90.00 – Pessoal e Encargos Sociais	5.534.000,00
3.2.90.00 – Juros e Encargos da Dívida	2.000,00
3.3.50.00 – Transf. A Inst. Privadas sem Fins Lucrativos	199.000,00
3.3.71.00 – Transferências a Consórcios Públicos	1.000,00
3.3.90.00 – Outras Despesas Correntes	3.344.000,00
4.0.00.00 – DESPESAS DE CAPITAL	935.000,00
4.4.50.00 – Transf. A Inst. Privadas sem Fins Lucrativos	1.000,00
4.4.71.00 – Transferências a Consórcios Públicos	1.000,00
4.4.90.00 – Investimentos	603.000,00
4.6.90.00 – Amortização da Dívida	330.000,00
9.9.99.00 – RESERVA DE CONTINGÊNCIA	7.000,00
TOTAL	10.024.000,00

DO ORÇAMENTO DO FUNDO MUNICIPAL DE SAÚDE

Art. 3º - O Orçamento do Fundo Municipal de Saúde para o exercício de 2013 estima a Receita em R\$ 1.035.000,00 e fixa a Despesa em R\$ 3.561.000,00.

§ 1º - A Receita será realizada mediante arrecadação de rendas e contribuições discriminada nos quadros anexos, com o seguinte desdobramento:

ESPECIFICAÇÃO	VALOR
1. RECEITAS CORRENTES	1.035.000,00
1.1. Transferências Correntes	1.035.000,00
2. RECEITAS DE CAPITAL	0,00
2.1. Transferências de Capital	0,00
TOTAL	1.035.000,00

§ 2º - A Despesa do Fundo Municipal de Saúde será realizada segundo a apresentação dos anexos integrantes desta lei, obedecendo a classificação funcional-programática e natureza econômica, distribuída da seguinte maneira:

I - CLASSIFICAÇÃO POR FUNÇÃO

ESPECIFICAÇÃO	VALOR
10 – Saúde	3.561.000,00
TOTAL	3.561.000,00

II - CLASSIFICAÇÃO SEGUNDO A NATUREZA

ESPECIFICAÇÃO	VALOR
3.0.00.00 – DESPESAS CORRENTES	3.443.500,00
3.1.71.00 – Transferência a Consórcios Públicos	2.000,00
3.1.90.00 – Pessoal e Encargos Sociais	2.537.000,00

3.3.71.00 – Transferência a Consórcios Públicos	2.000,00
3.3.90.00 – Outras Despesas Correntes	902.500,00
4.0.00.00 – DESPESAS DE CAPITAL	117.500,00
4.4.71.00 – Transferência a Consórcios Públicos	2.000,00
4.4.90.00 – Investimentos	115.500,00
TOTAL	3.561.000,00

Art. 4º - Os recursos da Reserva de Contingência serão destinados ao atendimento de riscos fiscais representados por passivos contingentes, outros riscos e eventos fiscais imprevistos, abertura de créditos adicionais para despesas não orçadas ou orçadas a menor, conforme abaixo:

UNIDADE GESTORA: PREFEITURA

ESPECIFICAÇÃO	VALOR
1. Outros Riscos Fiscais Imprevistos	7.000,00
TOTAL	7.000,00

§ 1º - A utilização dos recursos da Reserva de Contingência será feita por ato do Chefe do Poder Executivo Municipal, observado o limite e a ocorrência de cada evento de riscos fiscais especificado neste artigo.

§ 2º - Não se efetivando até o dia 10/12/2013 os riscos fiscais alocados como Reserva de Contingência, os recursos a eles reservados poderão ser utilizados por ato do Chefe do Poder Executivo Municipal para abertura de créditos adicionais suplementares nas dotações que se tornarem insuficientes ao longo da execução orçamentária, desde que o Orçamento para 2013 tenha reservado recursos para riscos fiscais.

§ 3º - Os recursos da Reserva de Contingência destinados ao evento "Dotações não Orçadas ou Orçadas a Menor" serão utilizados por ato do Chefe do Poder Executivo para abertura de créditos adicionais suplementares para as dotações que se tornarem insuficientes ao longo da execução orçamentária.

Art. 5º - Fica o Executivo Municipal autorizado a remanejar dotações de um grupo de natureza de despesa para outro, dentro de cada projeto, atividade ou operações especiais.

Art. 6º - O Executivo está autorizado, nos termos do Art. 7º da Lei Federal nº 4.320/1964, a abrir créditos adicionais suplementares, até o limite de 50% da Receita estimada para o orçamento, utilizando como fontes de recursos, desde que não comprometidos:

I - o excesso ou provável excesso de arrecadação, observada a tendência do exercício.

II – o superávit financeiro do exercício anterior.

III – operações de crédito.

Parágrafo único – Se exclui desse limite, os créditos adicionais suplementares autorizados por leis municipais específicas aprovadas no exercício.

Art. 7º - Os Projetos, Atividades ou Operações Especiais priorizados nesta lei com recursos vinculados a fontes oriundas de transferências voluntárias da União e do Estado, Operações de Crédito, Alienação de Ativos e outras, só serão executados e utilizados a qualquer título, se ocorrer ou estiver garantido o seu ingresso no fluxo de caixa, respeitado ainda o montante ingressado ou garantido.

§ 1º - A apuração do excesso de arrecadação de que trata o artigo 43, § 3º da Lei 4.320/1964 será realizada em cada fonte de

recursos identificados nos orçamentos da Receita e Despesa para fins de abertura de créditos adicionais suplementares ou especiais, conforme exigência contida nos artigos 8º, parágrafo único e 50, I da LRF.

§ 2º - O controle da execução orçamentária será realizado de forma a preservar o equilíbrio de caixa para cada uma das fontes de recursos, conforme disposto nos artigos 8º, 42 e 50, I da LRF.

Art. 8º - Os recursos oriundos de convênios não previstos no orçamento da Receita, ou o seu excesso, poderão ser utilizados por ato do Chefe do Poder Executivo Municipal como fonte de recursos para abertura de créditos adicionais suplementares ou especiais de projetos, atividades ou operações especiais.

Art. 9º – Durante o exercício de 2013 o Executivo Municipal poderá realizar Operações de Crédito para financiamento de programas priorizados nesta lei.

Art. 10 - A presente Lei vigorará durante o exercício de 2013, a partir de 1º de janeiro, revogadas as disposições em contrário.

Paulo Lopes, 21 de dezembro de 2012.
EVANDRO JOÃO DOS SANTOS
PREFEITO MUNICIPAL

Publicada a presente Lei no Diário Oficial dos Municípios em 26 de dezembro de 2012.

ZENITA FELICIANO DA SILVA
Secretária Municipal de Administração

Decreto Nº 59 /2012.

DECRETO Nº 59 /2012.

Abre crédito adicional suplementar no Orçamento Fiscal vigente e dá outras providências.

EVANDRO JOÃO DOS SANTOS, Prefeito Municipal de Paulo Lopes, de acordo com a Lei 1.482/11 de 20 de dezembro de 2011, DECRETA:

Art. 1º - Fica aberto crédito adicional, no orçamento fiscal vigente, para suplementação da dotação abaixo, no valor de R\$ 30.000,00 (trinta mil reais), de acordo com as especificações seguintes:

1301 - FUNDO MUNICIPAL DE SAÚDE R\$ 30.000,00
10.301.0025.2.057 - Manutenção do Programa Saúde da Família R\$ 30.000,00
3.1.90.00.00.00.00.0.2.14.002009 - Aplicações Diretas R\$ 30.000,00

Art 2º - O disposto no artigo 1º deste Decreto será atendido pelo excesso de arrecadação fonte 0.2.14.002009 - Transferência PMAQ - no valor de R\$ 30.000,00 (trinta mil reais).

Art. 3º - Este Decreto entrará em vigor na data de sua publicação, revogadas as disposições em contrário.

Paulo Lopes, 21 de dezembro de 2012.
EVANDRO JOÃO DOS SANTOS
Prefeito Municipal

Publicado o presente Decreto no Diário Oficial dos Municípios, em 26 de dezembro de 2012.

ZENITA FELICIANO DA SILVA
Sec. Mun. de Administração

Decreto Nº 60/ 2012**DECRETO Nº 60/ 2012**

Regulamenta a concessão do Alvará para o Comércio ambulante na Praia da Guarda e da outras providências.

EVANDRO JOÃO DOS SANTOS, Prefeito municipal de Paulo Lopes, no uso de suas atribuições que lhe confere a Lei Orgânica do Município de Paulo Lopes, observado o disposto na Lei Complementar Nº 956, de 17 de dezembro de 2002.

DECRETA:

Art. 1 - O comércio ambulante na PRAIA DA GUARDA em PAULO LOPES, obedecerá ao disposto neste Decreto.

Art. 2 - Para fins deste Decreto, Comércio ambulante é o exercício por pessoa física da atividade comercial durante a temporada de verão, na praia da Guarda em Paulo Lopes, através de:

I. Carrinho de sorvete e picolé com tração humana;

II. Tendas ou barracas removíveis, para venda de milho verde, coco, suco de frutas naturais, água, refrigerante e cerveja em lata;

III. Prestação de aluguel de cadeira e guarda-sol;

IV. Outros, exceto refeições ou porções de refeições, excetuados a preparação e cozimento de comida para refeição completa.

§ 1º - Tratando-se de tenda ou barraca, o interessado apresentará com o requerimento o modelo desenhado, mesmo que em croqui, para análise do competente do município.

§ 2º - A tenda ou barraca deverá ser instalada a partir do final de vegetação início da areia.

Art. 3 - O número de vagas para o exercício do comércio ambulante será de 20 (vinte) vagas no total, sendo que 15 (quinze) delas serão destinadas aos ambulantes moradores fixos na Guarda do Embaú, filiados a associação e outras 5 (cinco) destinados aos demais interessados.

Parágrafo único - Havendo demanda para o aumento do número de ambulantes, novas vagas, deverão ser abertas, ouvindo-se a Associação de Barqueiros da Guarda do Embaú.

Art. 4 - Restrito a pessoa física, o interessado ou cônjuge deve se inscrever através de preenchimento da Ficha de Inscrição e Protocolo (Anexo) a este decreto.

Art. 5 - O exercício do comércio ambulante de que se trata este Decreto será autorizado mediante Alvará com validade de 01(um) ano.

Parágrafo primeiro - O valor da taxa para expedição do alvará de licença será de R\$ 180,00 (cento e oitenta reais) pago em parcela única no ato da inscrição.

Parágrafo segundo - O valor da taxa para expedição do alvará de vigilância sanitária será de 50,00 (cinquenta reais) pago em parcela única no ato de inscrição.

Art. 6 - Tanto os 15 (quinze) ambulantes filiados a associação, quanto os demais, deverão inscrever-se na Secretaria de Finanças - Setor de Tributação, protocolando a ficha de inscrição a que se refere o art. 5º deste Decreto, no período de 07 à 30 de janeiro de 2012, das 7:00 h às 13:00 h, oportunidade em que lhe será conferido comprovante de recebimento e o número de inscrição para a atividade que requer.

Art. 7 - Na ficha de Inscrição e Protocolo o interessado anexará:

I. Cópia do CPF;

II. Cópia da Carteira de Identidade;

III. Atestado de saúde;

IV. Atestado de antecedentes criminais (folha corrida da comarca e delegacia onde residiu os últimos dois anos).

Art. 8 - O critério de classificação para as 05 (cinco) vagas a que se refere o art. 3º deste decreto será por ordem de inscrição.

Art. 9 - Em nenhuma hipótese será concedido alvará em quantidade superior ao de número de vagas estipulado, salvo se o número for aumentado na forma do disposto no art. 3º § único.

Art. 10 - São obrigações dos autorizatários do comércio ambulante na praia da Guarda:

I. Manter a área em torno do seu ponto de venda em permanente estado de asseio e limpeza utilizando sexto de lixo e sacos para armazenagem de detritos;

II. Os carrinhos e instalações devem respeitar rigorosamente as normas de segurança, os períodos de funcionamento pré-destinados, e adequar-se a atividade;

III. É obrigatório a remoção de carrinhos, tendas e outros objetos ao término do trabalho diário;

IV. Somente poderá operar pessoa física autorizada, sendo vedada a locação, sublocação ou venda;

V. É proibido depositar quaisquer produtos diretamente sobre o solo (utilizar suporte com 30 centímetros de altura);

VI. A ocorrência de infração sanitária grave ou gravíssima acarretará a perda imediata da autorização de licença.

VII. A venda de produtos não autorizados serão consideradas infrações sanitária gravíssima

VIII. Somente será permitido utilização de utensílios (copos, pratos) de material descartável;

IX. Os alimentos deverão estar protegidos contra poeira, areia e vetores (insetos);

X. O atestado de saúde deverá estar a disposição da Divisão da vigilância Sanitária no local do funcionamento.

Art. 11 - O comércio de que se trata este Decreto, ficará sujeito a Fiscalização Federal, Estadual e Municipal.

Art. 12 - Os manipuladores de alimentos deverão atender as normas da Vigilância Sanitária e dos Órgãos de Saúde Federal, Estadual e Municipal.

Art. 13 - Fica reservado ao município em comum acordo direito de anular, revogar no todo, ou em parte, autorizações, nos casos previstos em Lei, por conveniência administrativa, técnica ou financeira, sem que caiba aos autorizatários direito de indenização ou reclamação de qualquer natureza.

Art. 14 - Somente poderá iniciar atividade, o autorizatário que estiver em seu poder o devido Alvará de licença e tiver recolhido a Fazenda Municipal as taxas referentes ao comércio ambulante e taxa de licença de Utilização do logradouro público previsto no código Tributário.

Art. 15 - O autorizatário que ferir este Decreto ou as Posturas Municipais, além de ter imediatamente cassadas a licença fica impedido de exercer a atividade em outras temporadas.

Art. 16 - fica a associação responsável pela manutenção e administração da praia.

Art. 17 - Ficam proibidos:

I - Atividades de alugar pranchas, jet sky, banana boat e de outros equipamentos que ponham risco a saúde e vida dos banhistas tanto na orla quanto no rio.

Art. 18 - Fica delegada a competência do Secretario Municipal de Finanças e a diretoria da Associação pra resolver as omissões e os problemas oriundos da execução deste Decreto.

Art. 19 - Fica criada a comissão de Seleção Disciplina e Manutenção da Praia de Paulo Lopes, composta de 5 (cinco) membros, sendo:

I. Três do poder público;

II. Dois representantes da Associação dos Barqueiros da Guarda do Embaú.

§ 1º - São objetivos da Comissão:

I. Selecionar os ambulantes que pretendem exercer atividade comercial de praia, indicando os candidatos para requerer licença;

II. Acompanhar, fiscalizar e exigir o cumprimento das obrigações assumidas pelos autorizatários fixadas no art. 10 deste Decreto;

III. Denunciar ao Poder Público Municipal, Estadual e Federal toda e qualquer infração praticada por autorizatários no exercício de suas atividades.

IV. Propor a cassação do ALVARÁ para exercer a atividade de ambulante na Praia de Paulo Lopes.

V. Apresentar sugestões ao Poder público Municipal para solucionar problemas que surjam durante a temporada de verão quanto a segurança, higiene, comércio ambulante e limpeza da praia.

§2º Um dos representantes do município presidirá a Comissão e as decisões desta serão por maioria absoluta e registradas em ata, por convocação de qualquer de seus integrantes.

Art. 20 - Este Decreto entra em vigor na data da sua publicação.

Art. 21 - Revogam-se as disposições em contrário.

Paulo Lopes, 21 de dezembro de 2012.
EVANDRO JOÃO DOS SANTOS
Prefeito Municipal.

Publicado o presente Decreto no Diário Oficial dos Municípios em 26 de dezembro de 2012.

ZENITA FELICIANO DA SILVA
Sec. Municipal de Administração

Portaria 439/2012

ESTADO DE SANTA CATARINA
PREFEITURA MUNICIPAL DE PAULO LOPES
PORTARIA Nº 439/2012

EVANDRO JOÃO DOS SANTOS, Prefeito Municipal de Paulo Lopes, no uso de suas atribuições, e de conformidade do disposto na lei vigente, resolve.

DISPENSAR POR TÉRMINO DE CONTRATO a Servidora Pública Municipal, brasileira, Claudia Cardamone, portadora do CPF nº 111.615.108-18, matrícula nº 10770, ocupante do cargo de Professora - ACT, contratada temporariamente pela portaria nº 082/2012, a disposição da Secretaria Municipal de Educação, com vínculo contributivo ao Regime Geral de Previdência Social - RGPS.

Município de Paulo Lopes - SC, em 14 de Dezembro de 2012.
EVANDRO JOÃO DOS SANTOS
Prefeito Municipal

Esta portaria entra em vigor na data de sua assinatura, condicionada sua validade à publicação no DOM/SC, nos termos do Artigo 4º do Decreto nº017/2009.

ZENITA FELICIANO DA SILVA
Secretária Municipal de Administração

Portaria Nº 437/2012

ESTADO DE SANTA CATARINA
PREFEITURA MUNICIPAL DE PAULO LOPES
PORTARIA Nº 437/2012

EVANDRO JOÃO DOS SANTOS, Prefeito Municipal de Paulo Lopes, no uso de suas atribuições, e de conformidade do disposto na lei vigente, resolve.

DISPENSAR POR TÉRMINO DE CONTRATO a Servidora Pública Municipal, brasileira, Maria Isabel de Bona Correa, portadora do CPF nº 062.404.139-50, matrícula nº 10767, ocupante do cargo de Professora - ACT, contratada temporariamente pela portaria nº 079/2012, a disposição da Secretaria Municipal de Educação, com vínculo contributivo ao Regime Geral de Previdência Social - RGPS.

Município de Paulo Lopes - SC, em 14 de Dezembro de 2012.
EVANDRO JOÃO DOS SANTOS
Prefeito Municipal

Esta portaria entra em vigor na data de sua assinatura, condicionada sua validade à publicação no DOM/SC, nos termos do Artigo

4º do Decreto nº017/2009.

ZENITA FELICIANO DA SILVA
Secretária Municipal de Administração

Portaria Nº 396/2012

ESTADO DE SANTA CATARINA
PREFEITURA MUNICIPAL DE PAULO LOPES
PORTARIA Nº 396/2012

EVANDRO JOÃO DOS SANTOS, Prefeito Municipal de Paulo Lopes, no uso de suas atribuições, e de conformidade do disposto na Lei 497/9 (Estatuto dos servidores Públicos Municipais de Paulo Lopes, artigo 31), resolve:

DECLARAR ESTÁVEL, a Servidora Pública Municipal, efetiva, Ivoli Tenfen, brasileira, portadora do CPF nº 833.704.639-20, matrícula nº 10477, ocupante do cargo de Técnica em Enfermagem, com carga horária de 220 horas mensais, nomeada pela portaria nº 319/2009, a disposição da Secretaria Municipal de Saúde e Assistência Social, após conclusão do período de estágio probatório de 04/11/2009 à 03/11/2012. Que ora regularizamos.

Município de Paulo Lopes - SC, em 03 de dezembro de 2012.
EVANDRO JOÃO DOS SANTOS
Prefeito Municipal

Esta portaria entra em vigor na data de sua assinatura, condicionada sua validade à publicação no DOM/SC, nos termos do Artigo 4º do Decreto nº017/2009.

ZENITA FELICIANO DA SILVA
Secretária Municipal de Administração

Portaria Nº 397/2012

ESTADO DE SANTA CATARINA
PREFEITURA MUNICIPAL DE PAULO LOPES
PORTARIA Nº 397/2012

EVANDRO JOÃO DOS SANTOS, Prefeito Municipal de Paulo Lopes, no uso de suas atribuições legais, e de conformidade do disposto na legislação vigente. RESOLVE:
CONCEDER PROGRESSÃO HORIZONTAL, de A para B, a Servidora Pública Municipal efetiva e estável, Ivoli Tenfen, brasileira, portadora do CPF nº 833.704.639-20, matrícula nº. 10477, ocupante do cargo de Técnica em Enfermagem, à disposição da Secretaria Municipal de Saúde e Assistência Social.

Município de Paulo Lopes - SC, em 03 de Dezembro de 2012.
EVANDRO JOÃO DOS SANTOS
Prefeito Municipal

Esta Portaria entra em vigor na data de sua assinatura, condicionada sua validade à publicação no DOM/SC, nos termos de Artigo 4º do Decreto 017/2009.

ZENITA FELICIANO DA SILVA
Secretária Municipal de Administração

Portaria Nº 398/2012

ESTADO DE SANTA CATARINA
PREFEITURA MUNICIPAL DE PAULO LOPES
PORTARIA Nº 398/2012

EVANDRO JOÃO DOS SANTOS, Prefeito Municipal de Paulo Lopes, no uso de suas atribuições, e de conformidade do disposto na

Lei 497/9 (Estatuto dos servidores Públicos Municipais de Paulo Lopes, artigo 31), resolve:

DECLARAR ESTÁVEL, a Servidora Pública Municipal, efetiva, Fabríni Latrônico Torres, brasileira, portadora do CPF nº 068.280.769-90, matrícula nº 10478, ocupante do cargo de Assistente Administrativo II, com carga horária de 220 horas mensais, nomeada pela portaria nº 337/2009, a disposição da Secretaria Municipal de Administração, após conclusão do período de estágio probatório de 01/12/2009 à 01/12/2012.

Município de Paulo Lopes - SC, em 03 de dezembro de 2012.
EVANDRO JOÃO DOS SANTOS
Prefeito Municipal

Esta portaria entra em vigor na data de sua assinatura, condicionada sua validade à publicação no DOM/SC, nos termos do Artigo 4º do Decreto nº017/2009.

ZENITA FELICIANO DA SILVA
Secretária Municipal de Administração

Portaria Nº 399/2012

ESTADO DE SANTA CATARINA
PREFEITURA MUNICIPAL DE PAULO LOPES
PORTARIA Nº 399/2012

EVANDRO JOÃO DOS SANTOS, Prefeito Municipal de Paulo Lopes, no uso de suas atribuições legais, e de conformidade do disposto na legislação vigente. Resolve;

CONCEDER PROGRESSÃO HORIZONTAL, de A para B, a Servidora Pública Municipal efetiva e estável, Fabríni Latrônico Torres, brasileira, portadora do CPF nº 068.280.769-90, matrícula nº. 10478, ocupante do cargo de Assistente Administrativo II, à disposição da Secretaria Municipal de Administração.

Município de Paulo Lopes - SC, em 03 de Dezembro de 2012.
EVANDRO JOÃO DOS SANTOS
Prefeito Municipal

Esta Portaria entra em vigor na data de sua assinatura, condicionada sua validade à publicação no DOM/SC, nos termos de Artigo 4º do Decreto017/2009.

ZENITA FELICIANO DA SILVA
Secretária Municipal de Administração

Portaria Nº 400/2012

ESTADO DE SANTA CATARINA
PREFEITURA MUNICIPAL DE PAULO LOPES
PORTARIA Nº 400/2012

EVANDRO JOÃO DOS SANTOS, Prefeito Municipal de Paulo Lopes, no uso de suas atribuições legais, e de conformidade do disposto na legislação vigente, resolve:

CONCEDER LICENÇA PARA TRATAMENTO DE SAÚDE, a Servidora Pública Municipal, efetiva e estável, Luciana Vieira, brasileira, portadora do CPF nº 690.376.719-34, matrícula nº. 1025, ocupante do cargo de Professora, com lotação na Secretaria Municipal de Educação, no período de 05/11/2012 à 15/11/2012 CID F 43 e do período de 03/12/2012 à 06/12/2012 CID F 43, com vínculo contributivo ao regime Geral de Previdência Social - RGPS, encaminhando à perícia no 16º dia.

Município de Paulo Lopes - SC, em 03 de Dezembro de 2012.
EVANDRO JOÃO DOS SANTOS
Prefeito Municipal

Esta Portaria entra em vigor na data de sua assinatura, condicionada sua validade à publicação no DOM/SC, nos termos de Artigo 4º do Decreto017/2009.

ZENITA FELICIANO DA SILVA
Secretária Municipal de Administração

Portaria Nº 401/2012

ESTADO DE SANTA CATARINA
PREFEITURA MUNICIPAL DE PAULO LOPES
PORTARIA Nº 401/2012

EVANDRO JOÃO DOS SANTOS, Prefeito Municipal de Paulo Lopes, no uso de suas atribuições, de conformidade do disposto na legislação vigente, resolve:

CONCEDER LICENÇA PRÊMIO, a Servidora Pública Municipal, Luciana Santos Virgílio dos Santos, brasileira, efetiva e estável, portadora do CPF nº 743.999.699-20, matrícula nº 20, ocupante do cargo de Professora, com lotação na Secretaria Municipal de Educação, referente ao quinquênio de 01/09/2005 à 31/08/2010, no período de 03/12/2012 à 01/01/2013, com vínculo contributivo ao Regime Geral de Previdência Social - RGPS.

Município de Paulo Lopes-SC, em 03 de dezembro de 2012.
EVANDRO JOÃO DOS SANTOS
Prefeito Municipal

Esta Portaria entra em vigor na data de sua assinatura, condicionada sua validade à publicação no DOM/SC, nos termos de Artigo 4º do Decreto017/2009.

ZENITA FELICIANO DA SILVA
Secretária Municipal de Administração

Portaria Nº 402/2012

ESTADO DE SANTA CATARINA
PREFEITURA MUNICIPAL DE PAULO LOPES
PORTARIA Nº 402/2012

EVANDRO JOÃO DOS SANTOS, Prefeito Municipal de Paulo Lopes, no uso de suas atribuições, de conformidade do disposto na legislação vigente, resolve:

AMPLIAR LICENÇA PARA TRATAMENTO DE SAÚDE, ao Servidor Público Municipal, Manoel Antonio, brasileiro, efetivo e estável, portador do CPF nº 030.801.699-80, matrícula nº 642, ocupante do cargo de Auxiliar de Manutenção e Conservação, com lotação na Secretaria Municipal de Transportes, Obras e Serviços Urbanos, até 31/03/2013, com vínculo contributivo ao Regime Geral de Previdência Social - RGPS.

Município de Paulo Lopes-SC, em 06 de Dezembro de 2012.
EVANDRO JOÃO DOS SANTOS
Prefeito Municipal

Esta Portaria entra em vigor na data de sua assinatura, condicionada sua validade à publicação no DOM/SC, nos termos de Artigo 4º do Decreto017/2009.

ZENITA FELICIANO DA SILVA
Secretária Municipal de Administração

Portaria Nº 403/2012

ESTADO DE SANTA CATARINA
PREFEITURA MUNICIPAL DE PAULO LOPES
PORTARIA Nº 403/2012

EVANDRO JOÃO DOS SANTOS, Prefeito Municipal de Paulo Lopes, no uso de suas atribuições, de conformidade do disposto na legislação vigente, resolve:

EXONERAR, a Servidora Pública Municipal, Adna Aparecida Cardoso, brasileira, portadora do CPF nº 059.067.829-90, matrícula nº 10789 ocupante do cargo em comissão de Diretora Unidade Escolar, a disposição da Secretária Municipal de Educação, nomeada pela portaria nº 121/2012, com vínculo contributivo ao Regime Geral de Previdência Social - RGPS.

Município de Paulo Lopes-SC, em 07 de Dezembro de 2012.
EVANDRO JOÃO DOS SANTOS
Prefeito Municipal

Esta Portaria entra em vigor na data de sua assinatura, condicionada sua validade à publicação no DOM/SC, nos termos de Artigo 4º do Decreto017/2009.

ZENITA FELICIANO DA SILVA
Secretária Municipal de Administração

Portaria Nº 404/2012

ESTADO DE SANTA CATARINA
PREFEITURA MUNICIPAL DE PAULO LOPES
PORTARIA Nº 404/2012

EVANDRO JOÃO DOS SANTOS, Prefeito Municipal de Paulo Lopes, no uso de suas atribuições, de conformidade do disposto na legislação vigente, resolve:

EXONERAR, a Servidora Pública Municipal, Regina Madalena dos Santos Bittencourt, brasileira, portadora do CPF nº 868.950.019-72, matrícula nº 10458 ocupante do Cargo em Comissão de Assessora de Serviços da Saúde, a disposição da Secretaria Municipal de Saúde e Assistência Social, nomeada pela portaria nº 243/2009, com vínculo contributivo ao Regime Geral de Previdência Social - RGPS.

Município de Paulo Lopes-SC, em 07 de Dezembro de 2012.
EVANDRO JOÃO DOS SANTOS
Prefeito Municipal

Esta Portaria entra em vigor na data de sua assinatura, condicionada sua validade à publicação no DOM/SC, nos termos de Artigo 4º do Decreto017/2009.

ZENITA FELICIANO DA SILVA
Secretária Municipal de Administração

Portaria Nº 405/2012

ESTADO DE SANTA CATARINA
PREFEITURA MUNICIPAL DE PAULO LOPES
PORTARIA Nº 405/2012

EVANDRO JOÃO DOS SANTOS, Prefeito Municipal de Paulo Lopes, no uso de suas atribuições, de conformidade do disposto na legislação vigente, resolve:

EXONERAR, a Servidora Pública Municipal, Tayse Aguiar Souza, brasileira, portadora do CPF nº 072.141.699-32, matrícula nº

10790, ocupante do cargo em Comissão de Secretaria Unidade Escolar, a disposição da Secretaria Municipal de Educação, nomeada pela portaria nº 122/2012, com vínculo contributivo ao Regime Geral de Previdência Social - RGPS.

Município de Paulo Lopes-SC, em 07 de Dezembro de 2012.
EVANDRO JOÃO DOS SANTOS
Prefeito Municipal

Esta Portaria entra em vigor na data de sua assinatura, condicionada sua validade à publicação no DOM/SC, nos termos de Artigo 4º do Decreto017/2009.

ZENITA FELICIANO DA SILVA
Secretária Municipal de Administração

Portaria Nº 406/2012

ESTADO DE SANTA CATARINA
PREFEITURA MUNICIPAL DE PAULO LOPES
PORTARIA Nº 406/2012

EVANDRO JOÃO DOS SANTOS, Prefeito Municipal de Paulo Lopes, no uso de suas atribuições, de conformidade do disposto na legislação vigente, resolve:

AMPLIAR LICENÇA PARA TRATAMENTO DE SAÚDE, ao Servidor Público Municipal, Julmar de Abreu, brasileiro, efetivo e estável, portador do CPF nº 811.677.339-91, matrícula nº 717, ocupante do cargo Professor de Educação Física, com lotação na Secretaria Municipal de Educação, até 31/12/2012, com vínculo contributivo ao Regime Geral de Previdência Social - RGPS.

Município de Paulo Lopes-SC, em 11 de Dezembro de 2012.
EVANDRO JOÃO DOS SANTOS
Prefeito Municipal

Esta Portaria entra em vigor na data de sua assinatura, condicionada sua validade à publicação no DOM/SC, nos termos de Artigo 4º do Decreto017/2009.

ZENITA FELICIANO DA SILVA
Secretária Municipal de Administração

Portaria Nº 407/2012

ESTADO DE SANTA CATARINA
PREFEITURA MUNICIPAL DE PAULO LOPES
PORTARIA Nº 407/2012

EVANDRO JOÃO DOS SANTOS, Prefeito Municipal de Paulo Lopes, no uso de suas atribuições, de conformidade do disposto na legislação vigente, resolve:

CONCEDER LICENÇA PRÊMIO, a Servidora Pública Municipal, Sonia Mara Rosa Mendes, brasileira, efetiva e estável, portadora do CPF nº 833.703.079-87 matrícula nº 33, ocupante do cargo de Auxiliar de Serviços Gerais, com lotação na Secretaria Municipal de Administração, referente ao quinquênio de 02/06/1992 á 01/06/1997, no período de 12/12/2012 à 11/03/2013, (três meses), com vínculo contributivo ao Regime Geral de Previdência Social - RGPS.

Município de Paulo Lopes-SC, em 12 de Dezembro de 2012.
EVANDRO JOÃO DOS SANTOS
Prefeito Municipal

Esta Portaria entra em vigor na data de sua assinatura, condicionada sua validade à publicação no DOM/SC, nos termos de Artigo 4º do Decreto017/2009.

ZENITA FELICIANO DA SILVA
Secretária Municipal de Administração

Portaria Nº 408/2012

ESTADO DE SANTA CATARINA
PREFEITURA MUNICIPAL DE PAULO LOPES
PORTARIA Nº 408/2012

EVANDRO JOÃO DOS SANTOS, Prefeito Municipal de Paulo Lopes, no uso de suas atribuições, de conformidade do disposto na legislação vigente, resolve:

EXONERAR, ao Servidor Público Municipal, Renato Fernandes Vicente, brasileiro, portador do CPF nº 004.208.929-82, matrícula nº 10575 ocupante do Cargo em Comissão de Assessor de Secretário de Educação, a disposição da Secretaria Municipal de Educação, nomeado pela portaria nº 326/2010, com vínculo contributivo ao Regime Geral de Previdência Social - RGPS.

Município de Paulo Lopes-SC, em 12 de Dezembro de 2012.
EVANDRO JOÃO DOS SANTOS
Prefeito Municipal

Esta Portaria entra em vigor na data de sua assinatura, condicionada sua validade à publicação no DOM/SC, nos termos de Artigo 4º do Decreto017/2009.

ZENITA FELICIANO DA SILVA
Secretária Municipal de Administração

Portaria Nº 409/2012

ESTADO DE SANTA CATARINA
PREFEITURA MUNICIPAL DE PAULO LOPES
PORTARIA Nº 409/2012

EVANDRO JOÃO DOS SANTOS, Prefeito Municipal de Paulo Lopes, no uso de suas atribuições, de conformidade do disposto na legislação vigente, resolve:

EXONERAR, ao Servidor Público Municipal Valdemar de Oliveira, brasileiro, portador do CPF nº 458.803.289-563, matrícula nº 10679, ocupante do Cargo em Comissão de Chefe de Departamento, a disposição da Secretaria Municipal de Agricultura Indústria, Comércio e Meio Ambiente, nomeado pela portaria nº 246/2011, com vínculo contributivo ao Regime Geral de Previdência Social - RGPS.

Município de Paulo Lopes-SC, em 12 de Dezembro de 2012.
EVANDRO JOÃO DOS SANTOS
Prefeito Municipal

Esta Portaria entra em vigor na data de sua assinatura, condicionada sua validade à publicação no DOM/SC, nos termos de Artigo 4º do Decreto017/2009.

ZENITA FELICIANO DA SILVA
Secretária Municipal de Administração

Portaria Nº 410/2012

ESTADO DE SANTA CATARINA
PREFEITURA MUNICIPAL DE PAULO LOPES
PORTARIA Nº 410/2012

EVANDRO JOÃO DOS SANTOS, Prefeito Municipal de Paulo Lopes, no uso de suas atribuições, de conformidade do disposto na legislação vigente, resolve:

EXONERAR, a Servidora Pública Municipal, Priscila dos Santos, brasileira, portadora do CPF nº 042.578.589-07, matrícula nº 10574,

ocupante do cargo em Comissão de Assessora da Secretária da Saúde, a disposição da Secretaria Municipal de Saúde e Assistência Social, nomeada pela portaria nº 307/2010, com vínculo contributivo ao Regime Geral de Previdência Social - RGPS.

Município de Paulo Lopes-SC, em 13 de Dezembro de 2012.
EVANDRO JOÃO DOS SANTOS
Prefeito Municipal

Esta Portaria entra em vigor na data de sua assinatura, condicionada sua validade à publicação no DOM/SC, nos termos de Artigo 4º do Decreto017/2009.

ZENITA FELICIANO DA SILVA
Secretária Municipal de Administração

Portaria Nº 411/2012

ESTADO DE SANTA CATARINA
PREFEITURA MUNICIPAL DE PAULO LOPES
PORTARIA Nº 411/2012

EVANDRO JOÃO DOS SANTOS, Prefeito Municipal de Paulo Lopes, no uso de suas atribuições, e de conformidade do disposto legislação vigente, resolve:

DISPENSAR POR TÉRMINO DE CONTRATO ao Servidor Público Municipal, brasileiro, Leonardo Antonio Radaik, portador do CPF nº 295.949.228-50, matrícula 10774, ocupante do cargo de Monitor I, - contratado pela portaria nº 086/2012, a disposição da Secretaria Municipal de Saúde e Assistência Social, com vínculo contributivo ao Regime Geral de Previdência Social - RGPS.

Município de Paulo Lopes - SC, em 14 de dezembro de 2012.
EVANDRO JOÃO DOS SANTOS
Prefeito Municipal

Esta portaria entra em vigor na data de sua assinatura, condicionada sua validade à publicação no DOM/SC, nos termos do Artigo 4º do Decreto nº017/2009.

ZENITA FELICIANO DA SILVA
Secretária Municipal de Administração

Portaria Nº 412/2012

ESTADO DE SANTA CATARINA
PREFEITURA MUNICIPAL DE PAULO LOPES
PORTARIA Nº 412/2012

EVANDRO JOÃO DOS SANTOS, Prefeito Municipal de Paulo Lopes, no uso de suas atribuições, e de conformidade do disposto legislação vigente, resolve:

DISPENSAR POR TÉRMINO DE CONTRATO a Servidora Pública Municipal, brasileira, Rosimeri Pedro Apolinário, portadora do CPF nº 060.749.399-26, matrícula nº 10775, ocupante do cargo de Monitor I, - contratada pela portaria nº 087/2012, a disposição da Secretaria Municipal de Saúde e Assistência Social, com vínculo contributivo ao Regime Geral de Previdência Social - RGPS.

Município de Paulo Lopes - SC, em 14 de dezembro de 2012.
EVANDRO JOÃO DOS SANTOS
Prefeito Municipal

Esta portaria entra em vigor na data de sua assinatura, condicionada sua validade à publicação no DOM/SC, nos termos do Artigo 4º do Decreto nº017/2009.

ZENITA FELICIANO DA SILVA
Secretária Municipal de Administração

Portaria Nº 413/2012

ESTADO DE SANTA CATARINA
PREFEITURA MUNICIPAL DE PAULO LOPES
PORTARIA Nº 413/2012

EVANDRO JOÃO DOS SANTOS, Prefeito Municipal de Paulo Lopes, no uso de suas atribuições, de conformidade do disposto na legislação vigente, resolve:

EXONERAR, a Servidora Pública Municipal, Chirley Domingos Coutinho, brasileira, portadora do CPF nº 033.162.399-44, matrícula nº 10754, ocupante do Cargo em Comissão de Diretora do Programa PETI (Programa de Erradicação de Trabalho Infantil), a disposição da Secretaria Municipal de Saúde e Assistência Social, nomeada pela portaria nº 066/2012, com vínculo contributivo ao Regime Geral de Previdência Social - RGPS.

Município de Paulo Lopes-SC, em 14 de Dezembro de 2012.
EVANDRO JOÃO DOS SANTOS
Prefeito Municipal

Esta Portaria entra em vigor na data de sua assinatura, condicionada sua validade à publicação no DOM/SC, nos termos de Artigo 4º do Decreto017/2009.

ZENITA FELICIANO DA SILVA
Secretária Municipal de Administração

Portaria Nº 414/2012

ESTADO DE SANTA CATARINA
PREFEITURA MUNICIPAL DE PAULO LOPES
PORTARIA Nº 414/2012

EVANDRO JOÃO DOS SANTOS, Prefeito Municipal de Paulo Lopes, no uso de suas atribuições, de conformidade do disposto na legislação vigente, resolve:

EXONERAR, a Servidora Pública Municipal, Dalva da Silva, brasileira, portadora do CPF nº 740.375.369-00, matrícula nº 10430, ocupante do cargo em Comissão de Chefe de Departamento, a disposição da Secretária Municipal de Esportes e Lazer, nomeada pela portaria nº 182/2009, com vínculo contributivo ao Regime Geral de Previdência Social - RGPS.

Município de Paulo Lopes-SC, em 14 de Dezembro de 2012.
EVANDRO JOÃO DOS SANTOS
Prefeito Municipal

Esta Portaria entra em vigor na data de sua assinatura, condicionada sua validade à publicação no DOM/SC, nos termos de Artigo 4º do Decreto017/2009.

ZENITA FELICIANO DA SILVA
Secretária Municipal de Administração

Portaria Nº 415/2012

ESTADO DE SANTA CATARINA
PREFEITURA MUNICIPAL DE PAULO LOPES
PORTARIA Nº 415/2012

EVANDRO JOÃO DOS SANTOS, Prefeito Municipal de Paulo Lopes, no uso de suas atribuições, de conformidade do disposto na

legislação vigente, resolve:

EXONERAR, a Servidora Pública Municipal, Janete Pereira, brasileira, portadora do CPF nº 800.270.329-49, matrícula nº 10839, ocupante do Cargo em Comissão de Diretora de Departamento do Meio Ambiente, a disposição da Secretaria Municipal de Meio Ambiente, nomeada pela portaria nº 282/2012, com vínculo contributivo ao Regime Geral de Previdência Social - RGPS.

Município de Paulo Lopes-SC, em 14 de Dezembro de 2012.
EVANDRO JOÃO DOS SANTOS
Prefeito Municipal

Esta Portaria entra em vigor na data de sua assinatura, condicionada sua validade à publicação no DOM/SC, nos termos de Artigo 4º do Decreto017/2009.

ZENITA FELICIANO DA SILVA
Secretária Municipal de Administração

Portaria Nº 416/2012

ESTADO DE SANTA CATARINA
PREFEITURA MUNICIPAL DE PAULO LOPES
PORTARIA Nº 416/2012

EVANDRO JOÃO DOS SANTOS, Prefeito Municipal de Paulo Lopes, no uso de suas atribuições, de conformidade do disposto na legislação vigente, resolve:

EXONERAR, a Servidora Pública Municipal, Rosimere Cabral Leite, brasileira, portadora do CPF nº 024.453.419-57, matrícula nº 10399, ocupante do Cargo em Comissão de Assessora Educacional, a disposição da Secretaria Municipal de Educação, nomeada pela portaria nº 102/2009, com vínculo contributivo ao Regime Geral de Previdência Social - RGPS.

Município de Paulo Lopes-SC, em 14 de Dezembro de 2012.
EVANDRO JOÃO DOS SANTOS
Prefeito Municipal

Esta Portaria entra em vigor na data de sua assinatura, condicionada sua validade à publicação no DOM/SC, nos termos de Artigo 4º do Decreto017/2009.

ZENITA FELICIANO DA SILVA
Secretária Municipal de Administração

Portaria Nº 417/2012

ESTADO DE SANTA CATARINA
PREFEITURA MUNICIPAL DE PAULO LOPES
PORTARIA Nº 417/2012

EVANDRO JOÃO DOS SANTOS, Prefeito Municipal de Paulo Lopes, no uso de suas atribuições, de conformidade do disposto na legislação vigente, resolve:

EXONERAR, a Servidora Pública Municipal, Zoraide Lucio, brasileira, portadora do CPF nº 057.834.199-90, matrícula nº 10353, ocupante do Cargo em Comissão de Diretora Unidade Escolar, a disposição da Secretaria Municipal de Educação, nomeada pela portaria nº 023/2009, com vínculo contributivo ao Regime Geral de Previdência Social - RGPS.

Município de Paulo Lopes-SC, em 14 de Dezembro de 2012.
EVANDRO JOÃO DOS SANTOS
Prefeito Municipal

Esta Portaria entra em vigor na data de sua assinatura, condicionada sua validade à publicação no DOM/SC, nos termos de Artigo 4º do Decreto017/2009.

ZENITA FELICIANO DA SILVA
Secretária Municipal de Administração

Portaria Nº 418/2012

ESTADO DE SANTA CATARINA
PREFEITURA MUNICIPAL DE PAULO LOPES
PORTARIA Nº 418/2012

EVANDRO JOÃO DOS SANTOS, Prefeito Municipal de Paulo Lopes, no uso de suas atribuições, de conformidade do disposto na legislação vigente, resolve:

EXONERAR, a Servidora Pública Municipal, Karine Maria Schutz, brasileira, portadora do CPF nº 072.141.699-32, matrícula nº 10366, ocupante do Cargo em Comissão de Secretaria Unidade Escolar, a disposição da Secretaria Municipal de Educação, nomeada pela portaria nº 067/2009, com vínculo contributivo ao Regime Geral de Previdência Social - RGPS.

Município de Paulo Lopes-SC, em 14 de Dezembro de 2012.
EVANDRO JOÃO DOS SANTOS
Prefeito Municipal

Esta Portaria entra em vigor na data de sua assinatura, condicionada sua validade à publicação no DOM/SC, nos termos de Artigo 4º do Decreto017/2009.

ZENITA FELICIANO DA SILVA
Secretária Municipal de Administração

Portaria Nº 419/2012

ESTADO DE SANTA CATARINA
PREFEITURA MUNICIPAL DE PAULO LOPES
PORTARIA Nº 419/2012

EVANDRO JOÃO DOS SANTOS, Prefeito Municipal de Paulo Lopes, no uso de suas atribuições, de conformidade do disposto na legislação vigente, resolve:

EXONERAR, a Servidora Pública Municipal, Christiane Mafra, brasileira, portadora do CPF nº 021.433.879-70, matrícula nº 10356, ocupante do Cargo em Comissão de Diretora Unidade Escolar, a disposição da Secretaria Municipal de Educação, nomeada pela portaria nº 022/2009, com vínculo contributivo ao Regime Geral de Previdência Social - RGPS.

Município de Paulo Lopes-SC, em 14 de Dezembro de 2012.
EVANDRO JOÃO DOS SANTOS
Prefeito Municipal

Esta Portaria entra em vigor na data de sua assinatura, condicionada sua validade à publicação no DOM/SC, nos termos de Artigo 4º do Decreto017/2009.

ZENITA FELICIANO DA SILVA
Secretária Municipal de Administração

Portaria Nº 420/2012

ESTADO DE SANTA CATARINA
PREFEITURA MUNICIPAL DE PAULO LOPES
PORTARIA Nº 420/2012

EVANDRO JOÃO DOS SANTOS, Prefeito Municipal de Paulo Lopes, no uso de suas atribuições, e de conformidade do disposto legislação vigente, resolve:

DISPENSAR POR TÉRMINO DE CONTRATO a Servidora Pública Municipal, brasileira, Ana Cristina da Silva, portadora do CPF nº 667.617.659-00, matrícula nº 10822, ocupante do cargo de Auxiliar de Serviços Gerais, → contratada pela portaria nº 202/2012, a disposição da Secretaria Municipal de Educação, com vínculo contributivo ao Regime Geral de Previdência Social - RGPS.

Município de Paulo Lopes - SC, em 14 de dezembro de 2012.
EVANDRO JOÃO DOS SANTOS
Prefeito Municipal

Esta portaria entra em vigor na data de sua assinatura, condicionada sua validade à publicação no DOM/SC, nos termos do Artigo 4º do Decreto nº017/2009.

ZENITA FELICIANO DA SILVA
Secretária Municipal de Administração

Portaria Nº 421/2012

ESTADO DE SANTA CATARINA
PREFEITURA MUNICIPAL DE PAULO LOPES
PORTARIA Nº 421/2012

EVANDRO JOÃO DOS SANTOS, Prefeito Municipal de Paulo Lopes, no uso de suas atribuições, e de conformidade do disposto legislação vigente, resolve:

DISPENSAR POR TÉRMINO DE CONTRATO a Servidora Pública Municipal, brasileira, Vanilda da Silveira Cargnin, portadora do CPF nº 038.248.519-03, matrícula nº 10778, ocupante do cargo de Monitor II, → contratada temporariamente pela portaria nº 090/2012, a disposição da Secretaria Municipal de Saúde e Assistência Social, com vínculo contributivo ao Regime Geral de Previdência Social - RGPS.

Município de Paulo Lopes - SC, em 14 de dezembro de 2012.
EVANDRO JOÃO DOS SANTOS
Prefeito Municipal

Esta portaria entra em vigor na data de sua assinatura, condicionada sua validade à publicação no DOM/SC, nos termos do Artigo 4º do Decreto nº017/2009.

ZENITA FELICIANO DA SILVA
Secretária Municipal de Administração

Portaria Nº 422/2012

ESTADO DE SANTA CATARINA
PREFEITURA MUNICIPAL DE PAULO LOPES
PORTARIA Nº 422/2012

EVANDRO JOÃO DOS SANTOS, Prefeito Municipal de Paulo Lopes, no uso de suas atribuições, e de conformidade do disposto legislação vigente, resolve:

DISPENSAR POR TÉRMINO DE CONTRATO a Servidora Pública Municipal, brasileira, Carmem Lucia dos Santos Nascimento,

portadora do CPF nº 767.885.209-68, matrícula nº 10814, ocupante do cargo de Monitor II, – contratada temporariamente pela portaria nº 167/2012, a disposição da Secretaria Municipal de Saúde e Assistência Social, com vínculo contributivo ao Regime Geral de Previdência Social - RGPS.

Município de Paulo Lopes - SC, em 14 de dezembro de 2012.
EVANDRO JOÃO DOS SANTOS
Prefeito Municipal

Esta portaria entra em vigor na data de sua assinatura, condicionada sua validade à publicação no DOM/SC, nos termos do Artigo 4º do Decreto nº017/2009.

ZENITA FELICIANO DA SILVA
Secretária Municipal de Administração

Portaria Nº 423/2012

ESTADO DE SANTA CATARINA
PREFEITURA MUNICIPAL DE PAULO LOPES
PORTARIA Nº 423/2012

EVANDRO JOÃO DOS SANTOS, Prefeito Municipal de Paulo Lopes, no uso de suas atribuições, e de conformidade do disposto legislação vigente, resolve:

DISPENSAR POR TÉRMINO DE CONTRATO a Servidora Pública Municipal, brasileira, Janete Dilma Borges Rodrigues, portadora do CPF nº 916.117.099-20, matrícula nº 10786, ocupante do cargo de Monitor I, –contratada temporariamente pela portaria nº 116/2012, a disposição da Secretaria Municipal de Saúde e Assistência Social, com vínculo contributivo ao Regime Geral de Previdência Social - RGPS.

Município de Paulo Lopes - SC, em 14 de dezembro de 2012.
EVANDRO JOÃO DOS SANTOS
Prefeito Municipal

Esta portaria entra em vigor na data de sua assinatura, condicionada sua validade à publicação no DOM/SC, nos termos do Artigo 4º do Decreto nº017/2009.

ZENITA FELICIANO DA SILVA
Secretária Municipal de Administração

Portaria Nº 424/2012

ESTADO DE SANTA CATARINA
PREFEITURA MUNICIPAL DE PAULO LOPES
PORTARIA Nº 424/2012

EVANDRO JOÃO DOS SANTOS, Prefeito Municipal de Paulo Lopes, no uso de suas atribuições, e de conformidade do disposto legislação vigente, resolve:

DISPENSAR POR TÉRMINO DE CONTRATO a Servidora Pública Municipal, brasileira, Raquel Damasio Crescencio, portadora do CPF nº 058.960.429-57, matrícula nº 10776, ocupante do cargo de Monitor II, – contratada temporariamente pela portaria nº 088/2012, a disposição da Secretaria Municipal de Saúde e Assistência Social, com vínculo contributivo ao Regime Geral de Previdência Social - RGPS.

Município de Paulo Lopes - SC, em 14 de dezembro de 2012.
EVANDRO JOÃO DOS SANTOS
Prefeito Municipal

Esta portaria entra em vigor na data de sua assinatura, condicionada

sua validade à publicação no DOM/SC, nos termos do Artigo 4º do Decreto nº017/2009.

ZENITA FELICIANO DA SILVA
Secretária Municipal de Administração

Portaria Nº 425/2012

ESTADO DE SANTA CATARINA
PREFEITURA MUNICIPAL DE PAULO LOPES
PORTARIA Nº 425/2012

EVANDRO JOÃO DOS SANTOS, Prefeito Municipal De Paulo Lopes, no uso de suas atribuições, e de conformidade do disposto na lei vigente, resolve,

DISPENSAR POR TÉRMINO DE CONTRATO a Servidora Pública Municipal, brasileira, Márcia Carginin da Rocha, portadora do CPF nº 015.577.569-37, matrícula nº 10750, ocupante do cargo de Professora - ACT, contratada pela portaria nº 062/2012, a disposição da Secretaria Municipal de Educação, com vínculo contributivo ao Regime Geral de Previdência Social - RGPS.

Município de Paulo Lopes - SC, em 14 de Dezembro de 2012.
EVANDRO JOÃO DOS SANTOS
Prefeito Municipal

Esta portaria entra em vigor na data de sua assinatura, condicionada sua validade à publicação no DOM/SC, nos termos do Artigo 4º do Decreto nº017/2009.

ZENITA FELICIANO DA SILVA
Secretária Municipal de Administração

Portaria Nº 426/2012

ESTADO DE SANTA CATARINA
PREFEITURA MUNICIPAL DE PAULO LOPES
PORTARIA Nº 426/2012

EVANDRO JOÃO DOS SANTOS, Prefeito Municipal de Paulo Lopes, no uso de suas atribuições, e de conformidade do disposto na lei vigente, resolve,

DISPENSAR POR TÉRMINO DE CONTRATO a Servidora Pública Municipal, brasileira, Noemi Aparecida da Silva Machado, portadora do CPF nº 050.480.909-18, matrícula nº 10751, ocupante do cargo de Professora - ACT, contratada temporariamente pela portaria nº 063/2012, a disposição da Secretaria Municipal de Educação, com vínculo contributivo ao Regime Geral de Previdência Social - RGPS.

Município de Paulo Lopes - SC, em 14 de Dezembro de 2012.
EVANDRO JOÃO DOS SANTOS
Prefeito Municipal

Esta portaria entra em vigor na data de sua assinatura, condicionada sua validade à publicação no DOM/SC, nos termos do Artigo 4º do Decreto nº017/2009.

ZENITA FELICIANO DA SILVA
Secretária Municipal de Administração



Portaria Nº 427/2012

ESTADO DE SANTA CATARINA
PREFEITURA MUNICIPAL DE PAULO LOPES
PORTARIA Nº 427/2012

EVANDRO JOÃO DOS SANTOS, Prefeito Municipal De Paulo Lopes, no uso de suas atribuições, e de conformidade do disposto na Lei nº 497/01, artigo 17 item II resolve,

DISPENSAR POR TÉRMINO DE CONTRATO a Servidora Pública Municipal, brasileira, Renata da Silva Nunis, portadora do CPF nº 070.387.249-40, matrícula 10752, ocupante do cargo de Professora - ACT, contratada temporariamente pela portaria nº 064/2012, a disposição da Secretaria Municipal de Educação, com vínculo contributivo ao Regime Geral de Previdência Social - RGPS.

Município de Paulo Lopes - SC, em 14 de Dezembro de 2012.
EVANDRO JOÃO DOS SANTOS
Prefeito Municipal

Esta portaria entra em vigor na data de sua assinatura, condicionada sua validade à publicação no DOM/SC, nos termos do Artigo 4º do Decreto nº017/2009.

ZENITA FELICIANO DA SILVA
Secretária Municipal de Administração

Portaria Nº 428/2012

ESTADO DE SANTA CATARINA
PREFEITURA MUNICIPAL DE PAULO LOPES
PORTARIA Nº 428/2012

EVANDRO JOÃO DOS SANTOS, Prefeito Municipal De Paulo Lopes, no uso de suas atribuições, e de conformidade do disposto na lei vigente, resolve.

DISPENSAR POR TÉRMINO DE CONTRATO a Servidora Pública Municipal, brasileira, Juliana Cardoso de Souza, portadora do CPF nº 037.806.019-82, matrícula 10753, ocupante do cargo de Professora - ACT, contratada temporariamente pela portaria nº 065/2012, a disposição da Secretaria Municipal de Educação, com vínculo contributivo ao Regime Geral de Previdência Social - RGPS.

Município de Paulo Lopes - SC, em 14 de Dezembro de 2012.
EVANDRO JOÃO DOS SANTOS
Prefeito Municipal

Esta portaria entra em vigor na data de sua assinatura, condicionada sua validade à publicação no DOM/SC, nos termos do Artigo 4º do Decreto nº017/2009.

ZENITA FELICIANO DA SILVA
Secretária Municipal de Administração

Portaria Nº 429/2012

ESTADO DE SANTA CATARINA
PREFEITURA MUNICIPAL DE PAULO LOPES
PORTARIA Nº 429/2012

EVANDRO JOÃO DOS SANTOS, Prefeito Municipal De Paulo Lopes, no uso de suas atribuições, e de conformidade do disposto na lei vigente, resolve.

DISPENSAR POR TÉRMINO DE CONTRATO a Servidora Pública Municipal, brasileira, Edinéia Dilma Borges Rodrigues, portadora do CPF nº 927.572.519-53, matrícula nº 10755, ocupante do cargo

de Professora - ACT, contratada temporariamente pela portaria nº 067/2012, a disposição da Secretaria Municipal de Educação, com vínculo contributivo ao Regime Geral de Previdência Social - RGPS.

Município de Paulo Lopes - SC, em 14 de Dezembro de 2012.
EVANDRO JOÃO DOS SANTOS
Prefeito Municipal

Esta portaria entra em vigor na data de sua assinatura, condicionada sua validade à publicação no DOM/SC, nos termos do Artigo 4º do Decreto nº017/2009.

ZENITA FELICIANO DA SILVA
Secretária Municipal de Administração

Portaria Nº 430/2012

ESTADO DE SANTA CATARINA
PREFEITURA MUNICIPAL DE PAULO LOPES
PORTARIA Nº 430/2012

EVANDRO JOÃO DOS SANTOS, Prefeito Municipal de Paulo Lopes, no uso de suas atribuições, e de conformidade do disposto na lei vigente, resolve.

DISPENSAR POR TÉRMINO DE CONTRATO a Servidora Pública Municipal, brasileira, Tania Ramos da Silva, portadora do CPF nº 017.711.319-77, matrícula nº 10756, ocupante do cargo de Professora - ACT, contratada temporariamente pela portaria nº 068/2012, a disposição da Secretaria Municipal de Educação, com vínculo contributivo ao Regime Geral de Previdência Social - RGPS.

Município de Paulo Lopes - SC, em 14 de Dezembro de 2012.
EVANDRO JOÃO DOS SANTOS
Prefeito Municipal

Esta portaria entra em vigor na data de sua assinatura, condicionada sua validade à publicação no DOM/SC, nos termos do Artigo 4º do Decreto nº017/2009.

ZENITA FELICIANO DA SILVA
Secretária Municipal de Administração

Portaria Nº 431/2012

ESTADO DE SANTA CATARINA
PREFEITURA MUNICIPAL DE PAULO LOPES
PORTARIA Nº 431/2012

EVANDRO JOÃO DOS SANTOS, Prefeito Municipal De Paulo Lopes, no uso de suas atribuições, e de conformidade do disposto na lei vigente, resolve.

DISPENSAR POR TÉRMINO DE CONTRATO a Servidora Pública Municipal, brasileira, Vanessa Pereira, portadora do CPF nº 008.147.499-76, matrícula 10757, ocupante do cargo de Professora - ACT, contratada pela portaria nº 069/2012, a disposição da Secretaria Municipal de Educação, com vínculo contributivo ao Regime Geral de Previdência Social - RGPS.

Município de Paulo Lopes - SC, em 14 de Dezembro de 2012.
EVANDRO JOÃO DOS SANTOS
Prefeito Municipal

Esta portaria entra em vigor na data de sua assinatura, condicionada sua validade à publicação no DOM/SC, nos termos do Artigo 4º do Decreto nº017/2009.

ZENITA FELICIANO DA SILVA
Secretária Municipal de Administração

Portaria Nº 432/2012

ESTADO DE SANTA CATARINA
PREFEITURA MUNICIPAL DE PAULO LOPES
PORTARIA Nº 432/2012

EVANDRO JOÃO DOS SANTOS, Prefeito Municipal De Paulo Lopes, no uso de suas atribuições, e de conformidade do disposto na lei vigente, resolve.

DISPENSAR POR TÉRMINO DE CONTRATO a Servidora Pública Municipal, brasileira, Silvana Rita Zucchi dos Anjos, portadora do CPF nº 916.114.079-15, matrícula nº 10758, ocupante do cargo de Professora - ACT, contratada pela portaria nº 070/2012, a disposição da Secretaria Municipal de Educação, com vínculo contributivo ao Regime Geral de Previdência Social - RGPS.

Município de Paulo Lopes - SC, em 14 de Dezembro de 2012.
EVANDRO JOÃO DOS SANTOS
Prefeito Municipal

Esta portaria entra em vigor na data de sua assinatura, condicionada sua validade à publicação no DOM/SC, nos termos do Artigo 4º do Decreto nº017/2009.

ZENITA FELICIANO DA SILVA
Secretária Municipal de Administração

Portaria Nº 433/2012

ESTADO DE SANTA CATARINA
PREFEITURA MUNICIPAL DE PAULO LOPES
PORTARIA Nº 433/2012

EVANDRO JOÃO DOS SANTOS, Prefeito Municipal de Paulo Lopes, no uso de suas atribuições, e de conformidade do disposto na lei vigente, resolve.

DISPENSAR POR TÉRMINO DE CONTRATO a Servidora Pública Municipal, brasileira, Elizete Zanela dos Santos, portadora do CPF nº 625.684.429-72, matrícula nº 10759, ocupante do cargo de Professora - ACT, contratada pela portaria nº 071/2012, a disposição da Secretaria Municipal de Educação, com vínculo contributivo ao Regime Geral de Previdência Social - RGPS.

Município de Paulo Lopes - SC, em 14 de Dezembro de 2012.
EVANDRO JOÃO DOS SANTOS
Prefeito Municipal

Esta portaria entra em vigor na data de sua assinatura, condicionada sua validade à publicação no DOM/SC, nos termos do Artigo 4º do Decreto nº017/2009.

ZENITA FELICIANO DA SILVA
Secretária Municipal de Administração

Portaria Nº 434/2012

ESTADO DE SANTA CATARINA
PREFEITURA MUNICIPAL DE PAULO LOPES
PORTARIA Nº 434/2012

EVANDRO JOÃO DOS SANTOS, Prefeito Municipal de Paulo Lopes, no uso de suas atribuições, e de conformidade do disposto na Lei nº 497/01, artigo 17 item II, resolve.

DISPENSAR POR TÉRMINO DE CONTRATO a Servidora Pública Municipal, brasileira, Silvani de Oliveira Martins, portadora do CPF nº 881.491.020-00, matrícula nº 10761, ocupante do Cargo de

Professora - ACT, contratada pela portaria nº 073/2012, a disposição da Secretaria Municipal de Educação, com vínculo contributivo ao Regime Geral de Previdência Social - RGPS.

Município de Paulo Lopes - SC, em 14 de Dezembro de 2012.
EVANDRO JOÃO DOS SANTOS
Prefeito Municipal

Esta portaria entra em vigor na data de sua assinatura, condicionada sua validade à publicação no DOM/SC, nos termos do Artigo 4º do Decreto nº017/2009.

ZENITA FELICIANO DA SILVA
Secretária Municipal de Administração

Portaria Nº 435/2012

ESTADO DE SANTA CATARINA
PREFEITURA MUNICIPAL DE PAULO LOPES
PORTARIA Nº 435/2012

EVANDRO JOÃO DOS SANTOS, Prefeito Municipal de Paulo Lopes, no uso de suas atribuições, e de conformidade do disposto na lei vigente, resolve.

DISPENSAR POR TÉRMINO DE CONTRATO a Servidora Pública Municipal, brasileira, Pablini Kiurani dos Santos Fernandes, portadora do CPF nº 058.374.099-55, matrícula nº 10763, ocupante do cargo de Professora - ACT, contratada temporariamente pela portaria nº 075/2012, a disposição da Secretaria Municipal de Educação, com vínculo contributivo ao Regime Geral de Previdência Social - RGPS.

Município de Paulo Lopes - SC, em 14 de Dezembro de 2012.
EVANDRO JOÃO DOS SANTOS
Prefeito Municipal

Esta portaria entra em vigor na data de sua assinatura, condicionada sua validade à publicação no DOM/SC, nos termos do Artigo 4º do Decreto nº017/2009.

ZENITA FELICIANO DA SILVA
Secretária Municipal de Administração

Portaria Nº 436/2012

ESTADO DE SANTA CATARINA
PREFEITURA MUNICIPAL DE PAULO LOPES
PORTARIA Nº 436/2012

EVANDRO JOÃO DOS SANTOS, Prefeito Municipal de Paulo Lopes, no uso de suas atribuições, e de conformidade do disposto na lei vigente, resolve.

DISPENSAR POR TÉRMINO DE CONTRATO a Servidora Pública Municipal, brasileira, Kelli Rodrigues Cabral, portadora do CPF nº 046.657.029-50, matrícula nº 10766, ocupante do cargo de Professora - ACT, contratada temporariamente pela portaria nº 078/2012, a disposição da Secretaria Municipal de Educação, com vínculo contributivo ao Regime Geral de Previdência Social - RGPS.

Município de Paulo Lopes - SC, em 14 de Dezembro de 2012.
EVANDRO JOÃO DOS SANTOS
Prefeito Municipal

Esta portaria entra em vigor na data de sua assinatura, condicionada sua validade à publicação no DOM/SC, nos termos do Artigo 4º do Decreto nº017/2009.

ZENITA FELICIANO DA SILVA
Secretária Municipal de Administração

Portaria Nº 438/2012

ESTADO DE SANTA CATARINA
PREFEITURA MUNICIPAL DE PAULO LOPES
PORTARIA Nº 438/2012

EVANDRO JOÃO DOS SANTOS, Prefeito Municipal de Paulo Lopes, no uso de suas atribuições, e de conformidade do disposto na lei vigente, resolve.

DISPENSAR POR TÉRMINO DE CONTRATO ao Servidor Público Municipal, brasileiro, Emanuel Luiz Correa, portador do CPF nº 455.212.639-34, matrícula nº 10768, ocupante do cargo de Professor - ACT, contratado temporariamente pela portaria nº 080/2012, a disposição da Secretaria Municipal de Educação, com vínculo contributivo ao Regime Geral de Previdência Social - RGPS.

Município de Paulo Lopes - SC, em 14 de Dezembro de 2012.
EVANDRO JOÃO DOS SANTOS
Prefeito Municipal

Esta portaria entra em vigor na data de sua assinatura, condicionada sua validade à publicação no DOM/SC, nos termos do Artigo 4º do Decreto nº017/2009.

ZENITA FELICIANO DA SILVA
Secretária Municipal de Administração

Portaria Nº 440/2012

ESTADO DE SANTA CATARINA
PREFEITURA MUNICIPAL DE PAULO LOPES
PORTARIA Nº 440/2012

EVANDRO JOÃO DOS SANTOS, Prefeito Municipal de Paulo Lopes, no uso de suas atribuições, e de conformidade do disposto na lei vigente, resolve.

DISPENSAR POR TÉRMINO DE CONTRATO a Servidora Pública Municipal, brasileira, Daniela Porsch Casagrande, portadora do CPF nº 060.565.179-50, matrícula nº 10771, ocupante do cargo de Professora - ACT, contratada temporariamente pela portaria nº 083/2012, a disposição da Secretaria Municipal de Educação, com vínculo contributivo ao Regime Geral de Previdência Social - RGPS.

Município de Paulo Lopes - SC, em 14 de Dezembro de 2012.
EVANDRO JOÃO DOS SANTOS
Prefeito Municipal

Esta portaria entra em vigor na data de sua assinatura, condicionada sua validade à publicação no DOM/SC, nos termos do Artigo 4º do Decreto nº017/2009.

ZENITA FELICIANO DA SILVA
Secretária Municipal de Administração

Portaria Nº 441/2012

ESTADO DE SANTA CATARINA
PREFEITURA MUNICIPAL DE PAULO LOPES
PORTARIA Nº 441/2012

EVANDRO JOÃO DOS SANTOS, Prefeito Municipal de Paulo Lopes, no uso de suas atribuições, e de conformidade do disposto na lei vigente, resolve.

DISPENSAR POR TÉRMINO DE CONTRATO a Servidora Pública Municipal, brasileira, Giseli Noemia Marcos, portadora do CPF nº 052.523.339-39, matrícula nº 10772, ocupante do cargo de

Professora - ACT, contratada temporariamente pela portaria nº 084/2012, a disposição da Secretaria Municipal de Educação, com vínculo contributivo ao Regime Geral de Previdência Social - RGPS.

Município de Paulo Lopes - SC, em 14 de Dezembro de 2012.
EVANDRO JOÃO DOS SANTOS
Prefeito Municipal

Esta portaria entra em vigor na data de sua assinatura, condicionada sua validade à publicação no DOM/SC, nos termos do Artigo 4º do Decreto nº017/2009.

ZENITA FELICIANO DA SILVA
Secretária Municipal de Administração

Portaria Nº 442/2012

ESTADO DE SANTA CATARINA
PREFEITURA MUNICIPAL DE PAULO LOPES
PORTARIA Nº 442/2012

EVANDRO JOÃO DOS SANTOS, Prefeito Municipal de Paulo Lopes, no uso de suas atribuições, e de conformidade do disposto na Lei nº 497/01, artigo 17 item II, resolve.

DISPENSAR POR TÉRMINO DE CONTRATO a Servidora Pública Municipal, brasileira, Kellen Cristina Dantas, portadora do CPF nº 007.944.089-40, matrícula nº 10773, ocupante do cargo de Professora - ACT, contratada temporariamente pela portaria nº 085/2012, a disposição da Secretaria Municipal de Educação, com vínculo contributivo ao Regime Geral de Previdência Social - RGPS.

Município de Paulo Lopes - SC, em 14 de Dezembro de 2012.
EVANDRO JOÃO DOS SANTOS
Prefeito Municipal

Esta portaria entra em vigor na data de sua assinatura, condicionada sua validade à publicação no DOM/SC, nos termos do Artigo 4º do Decreto nº017/2009.

ZENITA FELICIANO DA SILVA
Secretária Municipal de Administração

Portaria Nº 443/2012

ESTADO DE SANTA CATARINA
PREFEITURA MUNICIPAL DE PAULO LOPES
PORTARIA Nº 443/2012

EVANDRO JOÃO DOS SANTOS, Prefeito Municipal de Paulo Lopes, no uso de suas atribuições, e de conformidade do disposto na lei vigente, resolve.

DISPENSAR POR TÉRMINO DE CONTRATO a Servidora Pública Municipal, brasileira, Dircelia de Mello Liberato, portadora do CPF nº 003.713.669-60, matrícula nº 10793, ocupante do cargo de Professora - ACT, contratada pela portaria nº 127/2012, a disposição da Secretaria Municipal de Educação, com vínculo contributivo ao Regime Geral de Previdência Social - RGPS.

Município de Paulo Lopes - SC, em 14 de Dezembro de 2012.
EVANDRO JOÃO DOS SANTOS
Prefeito Municipal

Esta portaria entra em vigor na data de sua assinatura, condicionada sua validade à publicação no DOM/SC, nos termos do Artigo 4º do Decreto nº017/2009.

ZENITA FELICIANO DA SILVA
Secretária Municipal de Administração

Pinheiro Preto

PREFEITURA

Aviso de Licitação 062/2012

AVISO DE LICITAÇÃO
MUNICÍPIO DE PINHEIRO PRETO
EDITAL DE LICITAÇÃO Nº 062/2012
MODALIDADE PREGÃO PRESENCIAL

O MUNICÍPIO DE PINHEIRO PRETO, através de seu Prefeito, faz saber a todos, que realizará na data de 10/01/2013, licitação modalidade Pregão Presencial nº 062/2012, visando o fornecimento, por pessoa física, de serviços comuns de COORDENADOR do TELECENTRO COMUNITÁRIO DO MUNICÍPIO DE PINHEIRO PRETO.

DATA DO RECEBIMENTO DOS ENVELOPES CONTENDO DOCUMENTOS E PROPOSTA DE PREÇO: 10/01/2013, até às 14:00 hs, com abertura dos envelopes contendo as propostas de preço nesta mesma data, às 14:15hs.

Maiores informações poderão ser obtidas na Sede Administrativa de Pinheiro Preto, sito na Av. Mal. Costa e Silva, n. 111, fone 49-3562 2000, ou pelo site www.pinheiropreto.sc.gov.br

CENTRO ADMINISTRATIVO DE PINHEIRO PRETO-SC,
20 DE DEZEMBRO DE 2012
EUZEBIO CALISTO VIECELI
Prefeito Municipal

Porto União

PREFEITURA

Extrato de Edital de Pregão Presencial 080/2012

PREFEITURA MUNICIPAL DE PORTO UNIÃO
ESTADO DE SANTA CATARINA
Processo Licitatório 140/2012
Extrato de Edital de Pregão presencial 080/2012

O Prefeito Municipal, no uso de suas atribuições, torna público que fará realizar processo licitatório na modalidade de Pregão, menor oferta, do tipo presencial, para Seleção de Instituição Financeira oficial, Bancos públicos ou provados, para depósito e administração da folha de pagamento dos Servidores Públicos Municipais. O recebimento dos envelopes se dará até as 14:00 do dia 15 de Janeiro de 2012, na Prefeitura Municipal, com início da sessão pública às 14:15 horas, no mesmo local e dia. Maiores informações podem ser retiradas na Rua Padre Anchieta, 126, email liciteportouniao@yahoo.com.br, licitacao@portouniao.sc.gov.br e no site da Prefeitura Municipal de Porto União www.portouniao.sc.gov.br, fone (42) 3523-1155.

Porto União - SC, 21 de Dezembro de 2012.
RENATO STASIAK
Prefeito Municipal



Rio do Sul

PREFEITURA

Decreto 3016/12

DECRETO Nº 3.016, de 13 de dezembro de 2012
"ABRE CRÉDITO ADICIONAL SUPLEMENTAR POR TENDÊNCIA DE EXCESSO DE ARRECADAÇÃO NO ORÇAMENTO DO FUNDO MUNICIPAL DE SAÚDE DE RIO DO SUL."

O Prefeito Municipal de Rio do Sul, estado de Santa Catarina, no uso de suas atribuições, e de conformidade com o artigo 12, inciso I da Lei Orçamentária nº 5.227 de 06/12/11

DECRETA

Art. 1º - Fica suplementada na importância de R\$1.057.276,29 (um milhão, cinquenta e sete mil, duzentos e setenta e seis reais e vinte e nove centavos), por conta da tendência do excesso de arrecadação em decorrência de repasses do Governo Estadual, a seguinte dotação do orçamento vigente do Município de Rio do Sul:

40.00 SECRETARIA MUNICIPAL DE SAÚDE

40.01 FUNDO MUNICIPAL DE SAÚDE

2.097 AÇÕES DE SAÚDE COM RECURSOS DO ESTADO

3.0.00.00 DESPESAS CORRENTES

3.3.00.00 OUTRAS DESPESAS CORRENTES

3.3.50.00 Transferências a Instituições Privadas sem fins Lucrativos

00.01.0012 Convênios Estado - Saúde R\$ 1.057.276,29

TOTAL R\$ 1.057.276,29

Art. 2º - Este Decreto entra em vigor na data de sua publicação

Art. 3º - Revogam-se as disposições em contrário.

GABINETE DO PREFEITO MUNICIPAL

13 de dezembro de 2012

MILTON HOBUS

Prefeito Municipal

Decreto 3024/12

DECRETO Nº 3.024, de 14 de dezembro de 2012.
"HOMOLOGA RESULTADO DE PROCESSO DE DISPENSA DE LICITAÇÃO Nº 043/2012-FMS."

O Prefeito Municipal de Rio do Sul, Estado de Santa Catarina, no uso da atribuição prevista no inciso VI do artigo 37 da Lei Orgânica do Município e no Art. 25, Inciso IV da Lei Federal nº 8.666/93 e suas alterações posteriores,

DECRETA:

Art. 1º- Fica homologado a Dispensa de Licitação nº 043/2012 do Fundo Municipal de Saúde, cujo objeto é a locação de imóvel, no Bairro Jardim América, para instalação do Centro de Atendimento Psicossocial (CAPS) por esta Secretaria.

Art. 2º - Este Decreto entra em vigor na data de sua publicação.

Art. 3º - Revogam-se as disposições em contrário.

GABINETE DO PREFEITO MUNICIPAL

14 de dezembro de 2012.

MILTON HOBUS

Prefeito Municipal

SUELI TEREZINHA DE OLIVEIRA

Secretária Municipal de Saúde

Decreto 3025/12

DECRETO Nº 3.025, de 19 de dezembro de 2012.

"ALTERA O DECRETO N. 2.796 DE 17 DE AGOSTO DE 2012 QUE DISPÕE SOBRE A LOTAÇÃO, CARGOS COM RESPECTIVO NÚMERO DE VAGAS, NÍVEL DE VENCIMENTO, JORNADA DE TRABALHO E GRUPO OCUPACIONAL DOS SERVIDORES EFETIVOS QUE INTEGRAM A ESTRUTURA ORGANIZACIONAL DA ADMINISTRAÇÃO DIRETA E INDIRETA DO PODER EXECUTIVO MUNICIPAL."

O Prefeito Municipal, de Rio do Sul, Estado de Santa Catarina, no uso das atribuições legais previstas no inciso VI do artigo 37 da Lei Orgânica do Município, e com fundamento ao disposto no parágrafo 3º do art.15 da Lei Complementar n. 208, de 28 de setembro de 2010, acrescentado pela Lei Complementar n. 243, de 29 de março de 2012,

DECRETA:

Art.1º - Fica alterada a lotação dos cargos com respectivo número de vagas, nível de vencimento, jornada de trabalho e grupo ocupacional dos servidores efetivos que integram a estrutura organizacional da Administração Direta e Indireta do Poder Executivo Municipal passando a vigorar na conformidade com o Anexo I que integra o presente Decreto.

Art. 2º - Este Decreto entra em vigor na data de sua publicação.

Art. 3º - Revogam-se as disposições em contrário, em especial o Anexo I que integra o Decreto n. 2.796 de 17 de agosto de 2012.

GABINETE DO PREFEITO MUNICIPAL

17 de dezembro de 2012

MILTON HOBUS

Prefeito Municipal

ANEXO I**LOTAÇÃO DOS SERVIDORES EFETIVOS****a) Lotação Administração Direta****I - Gabinete do Prefeito**

Cargos	Vagas	Nível	Jornada	G. Ocup.
Agente Administrativo	10	E	40	GA
Agente de Defesa Civil	2	E	40	GA
Auditor Interno	1	H	40	GS
Auxiliar Administrativo I (em extinção)	4	C	40	GA
Auxiliar Administrativo II (em extinção)	3	D	40	GA
Auxiliar de Serviços Gerais Feminino	1	A	40	GO

Auxiliar de Serviços Gerais Masculino	1	A	40	GO
Engenheiro Civil	2	H	40	GS
Fiscal do PROCON	2	G	40	GS
Guarda Municipal	30	E	40	GO
Motorista de Caminhão	2	E	40	GO
Motorista de Veículo Leve	2	D	40	GO
Pedreiro	1	D	40	GO
Pintor	1	C	40	GO
Telefonista	2	C	36	GA

II - Gabinete do Vice-Prefeito

Cargos	Vagas	Nível	Jornada	G. Ocup.
--------	-------	-------	---------	----------

III - Procuradoria Jurídica

Cargos	Vagas	Nível	Jornada	G. Ocup.
--------	-------	-------	---------	----------

Advogado (em extinção)

1

H

20

GS

Advogado

8

H

20

GS

Agente Administrativo

7

E

40

GA

IV - Secretaria Municipal de Administração

Cargos	Vagas	Nível	Jornada	G. Ocup.
--------	-------	-------	---------	----------

Analista de Sistemas

4

H

40

GS

Agente Administrativo

20

E

40

GA

Assistente Social

2

H

40

GS

Auxiliar Administrativo I (em extinção)

8

C

40

GA

Auxiliar Administrativo II (em extinção)

5

D

40

GA

Auxiliar de Serviços Gerais Feminino

6

A

40

GO

Auxiliar de Serviços Gerais Masculino

2

A

40

GO

Coveiro

3

B

40

GO

Digitador (em extinção)

1

E

36

GA

Eletricista

1

D

40

GO

Médico Perito

1

H

20

GS

Motorista de Veículo Leve

2

D

40

GO

Programador (em extinção)

1

E

40

GA

Psicólogo

1

H

40

GS

Técnico em Enfermagem	1	F	40	GT
Técnico em Informática	2	F	40	GT
Técnico em Segurança no Trabalho	1	F	40	GT
Telefonista	2	C	36	GA
Vigia (em extinção)	11	B	40	GO

V - Secretaria Municipal de Fazenda

Cargos	Vagas	Nível	Jornada	G. Ocup.
Arquivista	1	H	40	GS
Agente Administrativo	12	E	40	GA
Auxiliar Administrativo I (em extinção)	3	C	40	GA
Auxiliar Administrativo II (em extinção)	4	D	40	GA
Contador	2	H	40	GS
Fiscal de Tributos	12	G	40	GS
Fiscal de Obras (em extinção)	2	G	40	GS
Fiscal de Obras e Posturas	6	G	40	GS
Fiscal de Posturas (em extinção)	1	G	40	GS

VI - Secretaria Municipal de Saúde

Cargos	Vagas	Nível	Jornada	G. Ocup.
Administrador	1	H	40	GS
Agente Administrativo	16	E	40	GA
Agente de Saúde (em extinção)	2	F	40	GA
Almoxarife (em extinção)	1	B	40	GA
Assistente Social	2	H	40	GS
Auxiliar Administrativo I (em extinção)	10	C	40	GA
Auxiliar Administrativo II (em extinção)	4	D	40	GA
Auxiliar de Saúde Bucal	20	C	40	GO
Auxiliar de Enfermagem (em extinção)	36	D	40	GO
Auxiliar de Serviços Gerais Feminino	18	A	40	GO

Auxiliar de Serviços Gerais Masculino	5	A	40	GO
Carpinteiro	1	D	40	GO
Cirurgião Dentista	30	H	20	GS
Cirurgião Dentista (em extinção)	1	J	30	GS
Eletricista	1	D	40	GO
Enfermeiro	15	H	40	GS
Enfermeiro Obstétrico	2	H	40	GS
Farmacêutico	4	H	40	GS
Fiscal de Saúde Pública	4	G	40	GS
Fisioterapeuta	2	H	40	GS
Fonoaudiólogo	3	H	40	GS
Médico	14	H	20	GS
Médico (em extinção)	1	J	30	GS
Médico	13	K	40	GS
Médico Angiolista	1	H	20	GS
Médico Auditor	1	H	20	GS
Médico Autorizador	1	H	20	GS
Médico Cardiologista	2	H	20	GS
Médico Cirurgião Geral	2	H	20	GS
Médico Cirurgião Pediátrico	1	H	20	GS
Médico Dermatologista	1	H	20	GS
Médico Endocrinologista	1	H	20	GS
Médico Ginecologista/Obstetra	6	H	20	GS
Médico Neurologista	2	H	20	GS
Médico Pediatra	6	H	20	GS
Médico Pneumologista	1	H	20	GS
Médico Psiquiatra	2	H	20	GS
Médico Oftalmologista	3	H	20	GS
Médico Oncologista	1	H	20	GS
Médico Ortopedista	1	H	20	GS
Médico Otorrinolaringologista	2	H	20	GS
Médico Urologista	2	H	20	GS
Médico Veterinário	1	H	40	GS
Motorista de Caminhão	7	E	40	GO

Motorista de Veículo Leve	12	D	40	GO
Nutricionista	2	H	40	GS
Psicólogo	8	H	40	GS
Radiologista/Odontológico	3	H	20	GS
Recepcionista (em extinção)	1	B	40	GA
Técnico em Análises Clínicas	2	F	40	GT
Técnico em Enfermagem	35	F	40	GT
Técnico em Informática	2	F	40	GT
Técnico em Radiologia	2	F	20	GT

VII - Secretaria Municipal de Educação

Cargos	Vagas	Nível	Jornada	G. Ocup.
Agente Administrativo	20	E	40	GA
Assistente Social	5	H	40	GS
Atendente de Educação Infantil (em extinção)	3	B	40	GA
Auxiliar Administrativo I (em extinção)	2	C	40	GA
Auxiliar de Serviços Gerais Feminino	112	A	40	GO
Auxiliar de Serviços Gerais Masculino	10	A	40	GO
Cozinheiro	39	B	40	GO
Engenheiro de Alimentos	1	H	40	GS
Fonoaudiólogo (em extinção)	1	G	30	GS
Fonoaudiólogo	4	H	40	GS
Instrutor de Trabalhos Manuais (em extinção)	2	B	20	GO
Motorista de Caminhão	7	E	40	GO
Motorista de veículo leve	4	D	40	GO
Nutricionista	3	H	40	GS
Professor I (em extinção)	4	B	40	GA
Psicólogo	4	H	40	GS
Psicopedagogo	2	H	40	GS
Técnico em Informática	1	F	40	GT

VIII - Secretaria Municipal de Desenvolvimento Econômico e Empreendedorismo

--	--	--	--	--

Cargos	Vagas	Nível	Jornada	G. Ocup.
Agente Administrativo	3	E	40	GA
Auxiliar Administrativo II (em extinção)	1	D	40	GA
Auxiliar de Serviços Gerais Feminino	2	A	40	GO
Auxiliar de Serviços Gerais Masculino	2	A	40	GO
Turismólogo	2	H	40	GS

IX - Secretaria Municipal de Assistência Social e Habitação

Cargos	Vagas	Nível	Jornada	G. Ocup.
Agente Administrativo	12	E	40	GA
Assistente Social	7	H	40	GS
Auxiliar Administrativo I (em extinção)	1	C	40	GA
Auxiliar de Serviços Gerais Feminino	6	A	40	GO
Cozinheiro	2	B	40	GO
Educador Social	7	E	40	GA
Engenheiro Civil	1	H	40	GS
Psicólogo	4	H	40	GS
Psicopedagogo	2	H	40	GS
Motorista de Caminhão	4	E	40	GO
Motorista de Veículo Leve	4	D	40	GO

X - Secretaria Municipal de Agricultura

Cargos	Vagas	Nível	Jornada	G. Ocup.
Agente Administrativo	2	E	40	GA
Auxiliar Administrativo I (em extinção)	1	C	40	GA
Auxiliar de Serviços Gerais Feminino	1	A	40	GO
Auxiliar de Serviços Gerais Masculino	3	A	40	GO
Engenheiro Agrônomo	2	H	40	GS
Médico Veterinário	2	H	40	GS
Motorista de Caminhão	2	E	40	GO
Operador de Equipamentos	8	E	40	GO

Técnico em Agropecuária	4	F	40	GT
XI - Secretaria Municipal de Planejamento, Urbanismo e Meio Ambiente				
Cargos	Vagas	Nível	Jornada	G. Ocup.
Agente Administrativo	8	E	40	GA
Arquiteto	4	H	40	GS
Auxiliar Administrativo I (em extinção)	1	C	40	GA
Auxiliar de Topografia	4	B	40	GO
Biólogo	1	H	40	GS
Desenhista	6	F	40	GT
Engenheiro Civil	6	H	40	GS
Engenheiro Florestal	1	H	40	GS
Engenheiro Sanitarista	1	H	40	GS
Fiscal de Meio Ambiente	2	G	40	GS
Fiscal de Serviço Público	4	G	40	GS
Motorista de Caminhão	1	E	40	GO
Topógrafo	2	F	40	GT
XII - Secretaria Municipal de Obras e Serviços Urbanos				
Cargos	Vagas	Nível	Jornada	G. Ocup.
Agente Administrativo	4	E	40	GA
Auxiliar Administrativo II (em extinção)	1	D	40	GA
Auxiliar de Serviços Gerais Feminino	15	A	40	GO
Auxiliar de Serviços Gerais Masculino	60	A	40	GO
Calceteiro	12	C	40	GO
Carpinteiro	6	D	40	GO
Detonador (em extinção)	1	B	40	GO
Engenheiro Civil	1	H	40	GS
Lubrificador	1	B	40	GO
Motorista de Caminhão	25	E	40	GO
Motorista de Veículo Leve	4	D	40	GO
Operador de Equipamentos	20	E	40	GO
Pedreiro	9	D	40	GO
Pintor	1	C	40	GO
b) Lotação Administração Indireta - Fundação Cultural				

Cargos	Vagas	Nível	Jornada	G. Ocup.
Agente Administrativo	4	E	40	GA
Auxiliar Administrativo I (em extinção)	4	C	40	GA
Auxiliar Administrativo II (em extinção)	5	D	40	GA
Auxiliar de Serviços Gerais Feminino	2	A	40	GO
Bibliotecário	1	H	40	GS
Motorista de Veículo Leve	2	D	40	GO
Telefonista	2	C	36	GA
c) Lotação Administração Indireta - Fundação Municipal de Desporto				
Cargos	Vagas	Nível	Jornada	G. Ocup.
Agente Administrativo	2	E	40	GA
Auxiliar Administrativo I (em extinção)	1	C	40	GA
Auxiliar Administrativo II (em extinção)	2	D	40	GA
Auxiliar de Serviços Gerais Feminino	4	A	40	GO
Auxiliar de Serviços Gerais Masculino	6	A	40	GO
Motorista de Caminhão	1	E	40	GO
Motorista de Veículo Leve	2	D	40	GO

Decreto 3027/12

DECRETO Nº 3.027, de 18 de dezembro de 2012.

"CONCEDE INCENTIVO ECONÔMICO A EMPRESA COMÉRCIO DE PEÇAS ALTO VALE LTDA-EPP."

O Prefeito Municipal de Rio do Sul, Estado de Santa Catarina, no uso da atribuição prevista no inciso VI do artigo 37 da Lei Orgânica do Município, e de acordo com o estabelecido na Lei Municipal nº 4.201/2005,

DECRETA:

Art.1º -Fica concedido à empresa COMERCIO DE PEÇAS ALTO VALE LTDA-EPP, localizada entre a BR 470 e Rua Leopoldo Kurth, Bairro Rainha, cadastro imobiliário n 35970, matriculado no registro de Imóveis sob n 34350, com base no parecer exarado pela Comissão Municipal de Desenvolvimento Econômico, inseridos nos autos do protocolo nº 137378/2012, incentivo econômico na forma que segue: 10 horas de máquina.

Art. 2º - Este Decreto entra em vigor na data de sua publicação.

Art. 3º - Revogam-se as disposições em contrário.

GABINETE DO PREFEITO MUNICIPAL

18 de dezembro de 2012.

MILTON HOBUS

Prefeito Municipal

MARCO AURÉLIO ROSAR

Secretário Municipal de Des.Econômico e Empreendedorismo

Decreto 3030/12

DECRETO Nº 3.030, de 18 de dezembro de 2012

"ABRE CRÉDITO ADICIONAL SUPLEMENTAR POR TENDÊNCIA DE EXCESSO DE ARRECADAÇÃO NO ORÇAMENTO DO MUNICÍPIO DE RIO DO SUL."

O Prefeito Municipal de Rio do Sul, estado de Santa Catarina, no uso de suas atribuições, e de conformidade com o artigo 12, inciso I da Lei Orçamentária nº 5.227 de 06/12/11.

DECRETA:

Art. 1º - Ficam suplementadas na importância de R\$ 1.166.754,51 (um milhão, cento e sessenta e seis mil, setecentos e cinquenta e quatro reais e cinquenta e um centavos), por conta da tendência do excesso de arrecadação nos recursos próprios, as seguintes dotações do orçamento vigente do Município de Rio do Sul:

08.00 SECRETARIA MUNICIPAL DE EDUCAÇÃO

08.01 GABINETE DO SECRETARIO DE EDUCAÇÃO

2.028 Manutenção do Gabinete do Secretario de Educação

3.0.00.00 DESPESAS CORRENTES

3.1.00.00 PESSOAL E ENCARGOS SOCIAIS

3.1.90.00 Aplicações Diretas R\$ 2.192,91

08.02 DEPARTAMENTO PEDAGÓGICO DE ENSINO

2.030 Manutenção do Ensino Infantil

3.0.00.00 DESPESAS CORRENTES

3.1.00.00 PESSOAL E ENCARGOS SOCIAIS

3.1.90.00 Aplicações Diretas R\$ 613.433,07

3.1.91.00 Aplicações Diretas - Oper. Intra-Orçamentárias R\$ 228.630,22

2.067 Manutenção do Ensino Fundamental

3.0.00.00 DESPESAS CORRENTES

3.1.00.00 PESSOAL E ENCARGOS SOCIAIS

3.1.90.00 Aplicações Diretas R\$ 298.310,10

08.03 DEPARTAMENTO DE APOIO ADMINISTRATIVO

2.031 Manutenção do Departamento Administrativo

3.0.00.00 DESPESAS CORRENTES

3.1.00.00 PESSOAL E ENCARGOS SOCIAIS

3.1.90.00 Aplicações Diretas R\$ 24.188,21

TOTAL R\$ 1.166.754,51

Art. 2º - Este Decreto entra em vigor na data de sua publicação

Art. 3º - Revogam-se as disposições em contrário.

GABINETE DO PREFEITO MUNICIPAL

18 de dezembro de 2012

MILTON HOBUS

Prefeito Municipal

Decreto 3032/12

DECRETO Nº 3.032, de 19 de dezembro de 2012.

"HOMOLOGA RESULTADO DE PROCESSO LICITATÓRIO REPRESENTADO PELO PREGÃO PRESENCIAL PARA REGISTRO DE PREÇOS Nº 168/2012."

O Prefeito Municipal de Rio do Sul, Estado de Santa Catarina, no uso da atribuição prevista no inciso VI do artigo 37 da Lei Orgânica do Município e daquelas previstas na Lei Federal nº 8.666/93 e suas alterações posteriores,

DECRETA:

Art. 1º - Fica homologado, de acordo com o parecer do Pregoeiro, nomeado pelo Decreto nº 2.901/12, o resultado do Pregão Presencial para Registro de Preço nº 168/2012, de 06/12/2012, cujo resumo está representado no anexo que integra o presente Decreto, ficando também autorizada a Divisão de Suprimentos a proceder a adjudicação em favor do licitante RUDIPEL RUDNICK PETROLEO LTDA.

Art. 2º - Este Decreto entra em vigor na data de sua publicação.

Art. 3º - Revogam-se as disposições em contrário.

GABINETE DO PREFEITO MUNICIPAL

19 de dezembro de 2012.

MILTON HOBUS

Prefeito Municipal

RODRIGO ANTONIO F.F.S. MORATELLI

Secretário Municipal de Administração

ANEXO AO DECRETO Nº 3.032/2012

Pregão Presencial Para Registro de Preço nº 168/2012 de 06.12.2012

Objeto da Licitação: Registro de Preço para aquisição de 500.000 lts. De óleo diesel para frota rodoviária das Secretarias de Agricultura, Educação e Obras.

Preço: Menor Preço por item

Participante: RUDIPEL RUDNICK PETROLEO LTDA.

Decisão: Pelo critério menor preço o Pregoeiro declarou vencedor o licitante RUDIPEL RUDNICK PETROLEO LTDA.

Decreto 3033/12

DECRETO Nº 3.033, de 20 de dezembro de 2012

"DISPÕE SOBRE OS PROCEDIMENTOS A SEREM ADOTADOS NOS PEDIDOS DE REMISSÃO DE CRÉDITOS TRIBUTÁRIOS, ORIUNDOS DE CONTRIBUINTES DE BAIXA RENDA PARA O EXERCÍCIO DE 2013."

O Prefeito Municipal de Rio do Sul, Estado de Santa Catarina, no uso de suas atribuições legais previstas no Art. 37, inciso VI, da Lei Orgânica do Município, e de acordo com o estabelecido no Art. 94 da Lei Complementar nº 110, de 17 de dezembro de 2003, e suas

alterações posteriores, DECRETA:

CONSIDERANDO o Princípio da Capacidade Contributiva, insculpido no Parágrafo 1º do Art. 145 da Constituição Federal, pelo qual sempre que possível, os impostos terão caráter pessoal e serão graduados conforme a capacidade econômica do contribuinte;

CONSIDERANDO o Princípio da Celeridade Processual e Razoável Duração do Processo, previsto no Art. 5º, inciso LXXVIII, assegurando a todos os litigantes, seja no âmbito judicial ou administrativo, a razoável duração do processo e os meios que garantam a celeridade de sua tramitação;

CONSIDERANDO os pareceres exarados nos processos administrativos pelos profissionais devidamente habilitados da Secretaria Municipal de Assistência Social e Habitação após a realização de entrevista sócio econômica e verificação ☐ in loco da condição dos contribuintes requerentes;

CONSIDERANDO os despachos fundamentados do Secretário Municipal da Fazenda nos processos administrativos relativos à remissão total ou parcial dos Créditos Tributários, requeridos pelos contribuintes comprovadamente de baixa renda;

Art. 1º - Ficam dispensados de requerer novo pedido de remissão de Crédito Tributário do Imposto Territorial - IT, Predial - IP, Taxa de Segurança Contra Incêndio - TSCI, Coleta de Lixo - CL e Preço Público - PP no exercício de 2013, os contribuintes de baixa renda identificados no Anexo I deste decreto, que tiveram parecer favorável da equipe técnica da Secretaria Municipal de Assistência Social para concessão do benefício emitidos nos dois últimos exercícios.

Parágrafo Primeiro - Os contribuintes beneficiados com remissão total ou parcial no exercício de 2012, serão automaticamente beneficiados no exercício de 2013.

Parágrafo Segundo - Aos contribuintes mencionados no Caput, fica assegurado no exercício de 2013, a aplicação do mesmo percentual de remissão dos tributos especificados.

Art. 2º - Os contribuintes que não se enquadrem no disposto no Art. 1º, serão encaminhados pela Secretaria Municipal da Fazenda para levantamento sócio econômico, mediante abertura de processo administrativo para entrevista e verificação ☐ in loco da condição sócio-econômica.

Art. 3º - Este decreto entra em vigor na data da publicação.

Art. 4º - Revogam-se as disposições em contrário, em especial o Decreto nº 1595/2010.

GABINETE DO PREFEITO MUNICIPAL

20 de dezembro de 2012.

MILTON HOBUS

Prefeito Municipal

EUGÊNIO VICENZI

Secretário Municipal da Fazenda

ANEXO I - Relação de Contribuintes de Baixa Renda

185 ANTONIO CARLOS AMORIM - ESPOLIO

275 26/04/2011 26/04/2011 31/12/2013 275 - Remissão de Dividas/Lançamentos

Imóvel 7645 01.06.013.1987.001.001

101 IMPOSTO PREDIAL 50,00 %

102 IMPOSTO TERRITORIAL 50,00 %

103 COLETA DE LIXO 50,00 %

106 PREÇO PUBLICO 50,00 %

107 FUNREBOM 50,00 %

483 EDINA LARGURA LINHARES

263 14/04/2011 14/04/2011 31/12/2013 263 - Remissão de Dividas/Lançamentos

Imóvel 1335 01.01.031.0731.001.001

101 IMPOSTO PREDIAL 20,00 %

102 IMPOSTO TERRITORIAL 20,00 %

107 FUNREBOM 20,00 %

683 DJALMA NUNES TEIXEIRA

277 26/04/2011 26/04/2011 31/12/2013 277 - Remissão de Dividas/Lançamentos

Imóvel 1802 01.02.007.0086.001.001

101 IMPOSTO PREDIAL 15,00 %

102 IMPOSTO TERRITORIAL 15,00 %

107 FUNREBOM 15,00 %

1128 ADELAIDE MENDES

158 04/01/2011 04/01/2011 31/12/2013 158 - Remissão de Dividas/Lançamentos

Imóvel 2726 01.03.007.0375.001.001

101 IMPOSTO PREDIAL 50,00 %

102 IMPOSTO TERRITORIAL 50,00 %

107 FUNREBOM 50,00 %

1390 VILSON MIGUEL STALOGH

207 04/01/2011 04/01/2011 31/12/2013 207 - Remissão de Dividas/Lançamentos

Imóvel 3157 01.03.023.0170.003.003

101 IMPOSTO PREDIAL 100,00 %

102 IMPOSTO TERRITORIAL 100,00 %

107 FUNREBOM 100,00 %

1393 ANTONIO PEREIRA DE MEDEIROS

264 14/04/2011 14/04/2011 31/12/2013 264 - Remissão de Dividas/Lançamentos

Imóvel 3163 01.03.023.0214.001.001

101 IMPOSTO PREDIAL 100,00 %

102 IMPOSTO TERRITORIAL 100,00 %

107 FUNREBOM 100,00 %

1483 LUCI LIMA DEUCHER

31 02/01/2011 02/01/2011 31/12/2013 31 - Remissão de Dividas/Lançamentos

Imóvel 3346 01.03.029.0197.001.001

101 IMPOSTO PREDIAL 60,00 %

102 IMPOSTO TERRITORIAL 60,00 %

106 PREÇO PUBLICO 60,00 %

107 FUNREBOM 60,00 %

1554 CACILDA LAURINDO E MARILENE MACHADO

78 02/01/2011 02/01/2011 31/12/2013 78 - Remissão de Dividas/Lançamentos

Imóvel 3472 01.03.040.0074.001.001

101 IMPOSTO PREDIAL 70,00 %

102 IMPOSTO TERRITORIAL 70,00 %

106 PREÇO PUBLICO 70,00 %

107 FUNREBOM 70,00 %

1783 VERONICA NEVES

42 02/01/2011 02/01/2011 31/12/2013 42 - Remissão de Dividas/Lançamentos

Imóvel 3965 01.22.023.0179.001.001

101 IMPOSTO PREDIAL 50,00 %

102 IMPOSTO TERRITORIAL 50,00 %

107 FUNREBOM 50,00 %

1830 FRANCISCO NOVELETO NETO

94 03/01/2011 03/01/2011 31/12/2013 94 - Remissão de Dividas/Lançamentos

Imóvel 4033 01.22.023.1441.001.001

101 IMPOSTO PREDIAL 50,00 %

102 IMPOSTO TERRITORIAL 50,00 %

1830 FRANCISCO NOVELETO NETO

94 03/01/2011 03/01/2011 31/12/2013 94 - Remissão de Dividas/Lançamentos

Imóvel 4033 01.22.023.1441.001.001
 107 FUNREBOM 50,00 %
 1887 ALSIRA SCHWAMBACH CUNHA
 145 03/01/2011 03/01/2011 31/12/2013 145 - Remissão de Dividas/Lançamentos
 Imóvel 10918 01.24.022.1632.001.001
 101 IMPOSTO PREDIAL 80,00 %
 102 IMPOSTO TERRITORIAL 80,00 %
 107 FUNREBOM 80,00 %
 1923 AYRTAN FELIPE
 200 04/01/2011 04/01/2011 31/12/2013 200 - Remissão de Dividas/Lançamentos
 Imóvel 4185 01.04.012.1251.001.001
 101 IMPOSTO PREDIAL 100,00 %
 102 IMPOSTO TERRITORIAL 100,00 %
 106 PREÇO PUBLICO 100,00 %
 107 FUNREBOM 100,00 %
 1953 ADEMAR KANTOVICK
 81 02/01/2011 02/01/2011 31/12/2013 81 - Remissão de Dividas/Lançamentos
 Imóvel 9225 01.07.025.3055.001.001
 101 IMPOSTO PREDIAL 50,00 %
 102 IMPOSTO TERRITORIAL 50,00 %
 107 FUNREBOM 50,00 %
 2101 ARGENTINA FERNANDES MACHADO-ESPOLIO
 147 03/01/2011 03/01/2011 31/12/2013 147 - Remissão de Dividas/Lançamentos
 Imóvel 4475 01.04.023.0398.001.001
 101 IMPOSTO PREDIAL 50,00 %
 102 IMPOSTO TERRITORIAL 50,00 %
 107 FUNREBOM 50,00 %
 2172 BENTA DO ROSARIO
 222 04/01/2011 04/01/2011 31/12/2013 222 - Remissão de Dividas/Lançamentos
 Imóvel 4584 01.04.027.0416.001.001
 101 IMPOSTO PREDIAL 100,00 %
 102 IMPOSTO TERRITORIAL 100,00 %
 107 FUNREBOM 100,00 %
 2231 MOACIR DE OLIVEIRA- ESPOLIO
 49 02/01/2011 02/01/2011 31/12/2013 49 - Remissão de Dividas/Lançamentos
 Imóvel 4673 01.04.010.4585.001.001
 101 IMPOSTO PREDIAL 50,00 %
 102 IMPOSTO TERRITORIAL 50,00 %
 107 FUNREBOM 50,00 %
 2260 PAULO ELIAS
 217 04/01/2011 04/01/2011 31/12/2013 217 - Remissão de Dividas/Lançamentos
 Imóvel 4716 01.04.032.0137.001.001
 101 IMPOSTO PREDIAL 70,00 %
 102 IMPOSTO TERRITORIAL 70,00 %
 103 COLETA DE LIXO 70,00 %
 106 PREÇO PUBLICO 70,00 %
 107 FUNREBOM 70,00 %
 2335 FELIX NOLLI DA ROCHA
 97 03/01/2011 03/01/2011 31/12/2013 97 - Remissão de Dividas/Lançamentos
 Imóvel 4832 01.04.035.0601.001.001
 101 IMPOSTO PREDIAL 50,00 %
 102 IMPOSTO TERRITORIAL 50,00 %
 107 FUNREBOM 50,00 %
 2367 BRAZ BERNARDINO SOARES
 225 04/01/2011 04/01/2011 31/12/2013 225 - Remissão de Dividas/Lançamentos
 Imóvel 38637 01.04.002.0113.001.001
 101 IMPOSTO PREDIAL 80,00 %
 102 IMPOSTO TERRITORIAL 80,00 %
 2498 GIL BRAS SANTANA
 290 14/07/2011 14/07/2011 31/12/2013 290 - Remissão de

Dividas/Lançamentos

Imóvel 5053 01.04.010.7411.001.001
 101 IMPOSTO PREDIAL 60,00 %
 102 IMPOSTO TERRITORIAL 60,00 %
 103 COLETA DE LIXO 60,00 %
 106 PREÇO PUBLICO 60,00 %
 107 FUNREBOM 60,00 %
 3028 SERGIO ABREU
 10 30/12/2010 01/01/2011 31/12/2013 10 - Remissão de Dividas/Lançamentos
 Imóvel 4170 01.04.011.1867.001.001
 101 IMPOSTO PREDIAL 20,00 %
 102 IMPOSTO TERRITORIAL 20,00 %
 107 FUNREBOM 20,00 %
 3118 NORMIRA DE ANDRADE
 184 04/01/2011 04/01/2011 31/12/2013 184 - Remissão de Dividas/Lançamentos
 Imóvel 6313 01.05.026.4798.001.000
 101 IMPOSTO PREDIAL 50,00 %
 102 IMPOSTO TERRITORIAL 50,00 %
 3263 ORIVALDO SCHULZE
 171 04/01/2011 04/01/2011 31/12/2013 171 - Remissão de Dividas/Lançamentos
 Imóvel 39951 01.04.010.0951.001.001
 101 IMPOSTO PREDIAL 70,00 %
 102 IMPOSTO TERRITORIAL 70,00 %
 103 COLETA DE LIXO 70,00 %
 107 FUNREBOM 70,00 %
 3315 LILI HILBERT
 33 02/01/2011 02/01/2011 31/12/2013 33 - Remissão de Dividas/Lançamentos
 Imóvel 6685 01.21.004.0433.001.001
 101 IMPOSTO PREDIAL 50,00 %
 102 IMPOSTO TERRITORIAL 50,00 %
 106 PREÇO PUBLICO 50,00 %
 107 FUNREBOM 50,00 %
 3363 LEONARDO HILBERT
 88 03/01/2011 03/01/2011 31/12/2013 88 - Remissão de Dividas/Lançamentos
 Imóvel 6799 01.21.003.1792.001.000
 101 IMPOSTO PREDIAL 60,00 %
 102 IMPOSTO TERRITORIAL 60,00 %
 107 FUNREBOM 60,00 %
 3389 ALAUDIR VALENTIN LICHTENFELZ
 175 04/01/2011 04/01/2011 31/12/2013 175 - Remissão de Dividas/Lançamentos
 Imóvel 6851 01.05.036.2566.001.001
 101 IMPOSTO PREDIAL 60,00 %
 102 IMPOSTO TERRITORIAL 60,00 %
 107 FUNREBOM 60,00 %
 3452 AGOSTINHO CHEQUETTO - ESPOLIO
 165 04/01/2011 04/01/2011 31/12/2013 165 - Remissão de Dividas/Lançamentos
 Imóvel 6959 01.04.047.1649.001.001
 101 IMPOSTO PREDIAL 90,00 %
 102 IMPOSTO TERRITORIAL 90,00 %
 106 PREÇO PUBLICO 90,00 %
 107 FUNREBOM 90,00 %
 3514 ARLINDO FREITAG - ESPOLIO
 152 03/01/2011 03/01/2011 31/12/2013 152 - Remissão de dividas/Lançamentos
 Imóvel 7115 01.06.004.0047.001.001
 101 IMPOSTO PREDIAL 100,00 %
 102 IMPOSTO TERRITORIAL 100,00 %
 106 PREÇO PUBLICO 100,00 %
 107 FUNREBOM 100,00 %
 3676 MARIA IVONETE DA SILVA
 70 02/01/2011 02/01/2011 31/12/2013 70 - Remissão de Dividas/Lançamentos

Lançamentos

Imóvel 7177 01.06.012.2313.001.001

101 IMPOSTO PREDIAL 30,00 %

3676 MARIA IVONETE DA SILVA

70 02/01/2011 02/01/2011 31/12/2013 70 - Remissão de Dividas/

Lançamentos

Imóvel 7177 01.06.012.2313.001.001

102 IMPOSTO TERRITORIAL 30,00 %

3688 ZILDA RODE BEBER

39 02/01/2011 02/01/2011 31/12/2013 39 - Remissão de Dividas/

Lançamentos

Imóvel 7389 01.06.015.0946.001.001

101 IMPOSTO PREDIAL 50,00 %

102 IMPOSTO TERRITORIAL 50,00 %

40 02/01/2011 02/01/2011 31/12/2013 40 - Remissão de Dividas/

Lançamentos

Imóvel 7419 01.06.015.1407.001.001

101 IMPOSTO PREDIAL 50,00 %

102 IMPOSTO TERRITORIAL 50,00 %

3966 ZULMA FEIBER

179 04/01/2011 04/01/2011 31/12/2013 179 - Remissão de Divi-

das/Lançamentos

Imóvel 7896 01.06.022.3269.001.001

101 IMPOSTO PREDIAL 50,00 %

102 IMPOSTO TERRITORIAL 50,00 %

107 FUNREBOM 50,00 %

4000 LUIZ EDOLINO SCHAFFER - ESPOLIO

34 02/01/2011 02/01/2011 31/12/2013 34 - Remissão de Dividas/

Lançamentos

Imóvel 8240 01.06.020.0189.001.001

101 IMPOSTO PREDIAL 60,00 %

102 IMPOSTO TERRITORIAL 60,00 %

107 FUNREBOM 60,00 %

4298 FRANCISCO HOFFMANN

96 03/01/2011 03/01/2011 31/12/2013 96 - Remissão de Dividas/

Lançamentos

Imóvel 8896 01.07.022.0417.001.001

101 IMPOSTO PREDIAL 50,00 %

102 IMPOSTO TERRITORIAL 50,00 %

107 FUNREBOM 50,00 %

4325 URSULA BERRI - ESPOLIO

68 02/01/2011 02/01/2011 31/12/2013 68 - Remissão de Dividas/

Lançamentos

Imóvel 8942 01.07.010.0825.001.001

101 IMPOSTO PREDIAL 70,00 %

102 IMPOSTO TERRITORIAL 70,00 %

107 FUNREBOM 70,00 %

4357 JOANA HEIDRICH

116 03/01/2011 03/01/2011 31/12/2013 116 - Remissão de Divi-

das/Lançamentos

Imóvel 8996 01.07.025.6939.001.001

101 IMPOSTO PREDIAL 20,00 %

102 IMPOSTO TERRITORIAL 20,00 %

4438 ENEDI PETTERS PEREIRA

135 03/01/2011 03/01/2011 31/12/2013 135 - Remissão de Divi-

das/Lançamentos

Imóvel 13648 01.12.035.6347.001.001

101 IMPOSTO PREDIAL 50,00 %

102 IMPOSTO TERRITORIAL 50,00 %

107 FUNREBOM 50,00 %

4446 JOAO PEREIRA MARTINS

111 03/01/2011 03/01/2011 31/12/2013 111 - Remissão de Divi-

das/Lançamentos

Imóvel 9133 01.07.025.3184.001.001

101 IMPOSTO PREDIAL 50,00 %

102 IMPOSTO TERRITORIAL 50,00 %

103 COLETA DE LIXO 50,00 %

106 PREÇO PUBLICO 50,00 %

107 FUNREBOM 50,00 %

4596 ROSANE HERTA BEBER

205 04/01/2011 04/01/2011 31/12/2013 205 - Remissão de Divi-

das/Lançamentos

Imóvel 9344 01.07.025.0066.001.001

101 IMPOSTO PREDIAL 100,00 %

102 IMPOSTO TERRITORIAL 100,00 %

4596 ROSANE HERTA BEBER

205 04/01/2011 04/01/2011 31/12/2013 205 - Remissão de Divi-

das/Lançamentos

Imóvel 9344 01.07.025.0066.001.001

107 FUNREBOM 100,00 %

4712 NELI ODETE STUMPF GAERTNER - ESPOLIO

26 02/01/2011 02/01/2011 31/12/2013 26 - Remissão de Dividas/

Lançamentos

Imóvel 9529 01.24.002.0040.001.001

101 IMPOSTO PREDIAL 10,00 %

102 IMPOSTO TERRITORIAL 10,00 %

107 FUNREBOM 10,00 %

4983 CARMEN DERNER

266 18/04/2011 18/04/2011 31/12/2013 266 - Remissão de Divi-

das/Lançamentos

Imóvel 9988 01.08.016.0240.001.001

101 IMPOSTO PREDIAL 50,00 %

102 IMPOSTO TERRITORIAL 50,00 %

107 FUNREBOM 50,00 %

5045 MARIA ANTONINA BUTTKE

231 04/01/2011 04/01/2011 31/12/2013 231 - Remissão de Divi-

das/Lançamentos

Imóvel 10090 01.08.024.0396.001.001

101 IMPOSTO PREDIAL 60,00 %

102 IMPOSTO TERRITORIAL 60,00 %

103 COLETA DE LIXO 60,00 %

106 PREÇO PUBLICO 60,00 %

107 FUNREBOM 60,00 %

5149 PAULO STEIN

213 04/01/2011 04/01/2011 31/12/2013 213 - Remissão de Divi-

das/Lançamentos

Imóvel 10257 01.08.006.8018.001.001

101 IMPOSTO PREDIAL 100,00 %

102 IMPOSTO TERRITORIAL 100,00 %

107 FUNREBOM 100,00 %

5226 NORA EDITH KRUGER

25 02/01/2011 02/01/2011 31/12/2013 25 - Remissão de Dividas/

Lançamentos

Imóvel 10427 01.08.006.2705.001.001

101 IMPOSTO PREDIAL 60,00 %

102 IMPOSTO TERRITORIAL 60,00 %

107 FUNREBOM 60,00 %

5321 ROSELIA GUTZ

15 30/12/2010 01/01/2011 31/12/2013 15 - Remissão de Dividas/

Lançamentos

Imóvel 10597 01.09.008.0227.001.001

101 IMPOSTO PREDIAL 80,00 %

102 IMPOSTO TERRITORIAL 80,00 %

103 COLETA DE LIXO 80,00 %

106 PREÇO PUBLICO 80,00 %

107 FUNREBOM 80,00 %

5327 ANA RITA TOBIAS

194 04/01/2011 04/01/2011 31/12/2013 194 - Remissão de Divi-

das/Lançamentos

Imóvel 10606 01.09.008.0302.001.001

101 IMPOSTO PREDIAL 100,00 %

102 IMPOSTO TERRITORIAL 100,00 %

107 FUNREBOM 100,00 %

5396 IRINEU FABICHAKI

269 18/04/2011 18/04/2011 31/12/2013 269 - Remissão de Divi-

das/Lançamentos

Imóvel 10706 01.09.014.0035.001.001

101 IMPOSTO PREDIAL 20,00 %
 102 IMPOSTO TERRITORIAL 20,00 %
 107 FUNREBOM 20,00 %
 5430 JUCELI SALDANHA
 178 04/01/2011 04/01/2011 31/12/2013 178 - Remissão de Divi-
 das/Lançamentos
 Imóvel 10755 01.09.019.0249.001.000
 102 IMPOSTO TERRITORIAL 80,00 %

5447 AILTON LEITE DE BARROS
 156 03/01/2011 03/01/2011 31/12/2013 156 - Remissão de Divi-
 das/Lançamentos
 Imóvel 10776 01.09.001.6779.001.001
 101 IMPOSTO PREDIAL 50,00 %
 102 IMPOSTO TERRITORIAL 50,00 %
 5537 JOAO JOSE MARTINS - ESPOLIO
 245 11/04/2011 11/04/2011 31/12/2013 245 - Remissão de Divi-
 das/Lançamentos
 Imóvel 10910 01.24.025.0723.001.001
 101 IMPOSTO PREDIAL 70,00 %
 102 IMPOSTO TERRITORIAL 70,00 %
 5612 IRACI VANZUITA
 104 03/01/2011 03/01/2011 31/12/2013 104 - Remissão de Divi-
 das/Lançamentos
 Imóvel 11195 01.10.001.2591.001.001
 101 IMPOSTO PREDIAL 50,00 %
 102 IMPOSTO TERRITORIAL 50,00 %
 107 FUNREBOM 50,00 %
 5733 AMARO LOPES
 164 04/01/2011 04/01/2011 31/12/2013 164 - Remissão de Divi-
 das/Lançamentos
 Imóvel 11431 01.10.009.0290.001.001
 101 IMPOSTO PREDIAL 80,00 %
 102 IMPOSTO TERRITORIAL 80,00 %
 103 COLETA DE LIXO 80,00 %
 106 PREÇO PUBLICO 80,00 %
 107 FUNREBOM 80,00 %
 5771 GENTIL DOS SANTOS
 288 02/06/2011 02/06/2011 31/12/2013 288 - Remissão de Divi-
 das/Lançamentos
 Imóvel 11488 01.10.001.1554.001.001
 101 IMPOSTO PREDIAL 70,00 %
 102 IMPOSTO TERRITORIAL 70,00 %
 103 COLETA DE LIXO 70,00 %
 106 PREÇO PUBLICO 70,00 %
 107 FUNREBOM 70,00 %
 5783 REINALDO KLAMBERG
 14 30/12/2010 01/01/2011 31/12/2013 14 - Remissão de Dividas/
 Lançamentos
 Imóvel 11512 01.10.001.9303.001.001
 101 IMPOSTO PREDIAL 50,00 %
 102 IMPOSTO TERRITORIAL 50,00 %
 5805 MARIA HELENA GEBEL
 57 02/01/2011 02/01/2011 31/12/2013 57 - Remissão de Dividas/
 Lançamentos
 Imóvel 11543 01.10.001.9043.001.001
 101 IMPOSTO PREDIAL 50,00 %
 102 IMPOSTO TERRITORIAL 50,00 %
 107 FUNREBOM 50,00 %

5865 JOSE MANOEL SERAFIN
 246 11/04/2011 11/04/2011 31/12/2013 246 - Remissão de Divi-
 das/Lançamentos
 Imóvel 11620 01.10.021.0350.001.001
 101 IMPOSTO PREDIAL 60,00 %
 102 IMPOSTO TERRITORIAL 60,00 %
 5949 VANDIRA DA SILVA
 45 02/01/2011 02/01/2011 31/12/2013 45 - Remissão de Dividas/
 Lançamentos

Imóvel 11736 01.10.013.0202.001.001
 101 IMPOSTO PREDIAL 60,00 %
 102 IMPOSTO TERRITORIAL 60,00 %
 103 COLETA DE LIXO 60,00 %
 106 PREÇO PUBLICO 60,00 %
 107 FUNREBOM 60,00 %
 5956 PAULINA SCHNEIDER
 24 02/01/2011 02/01/2011 31/12/2013 24 - Remissão de Dividas/
 Lançamentos
 Imóvel 11740 01.10.013.0242.001.001
 101 IMPOSTO PREDIAL 80,00 %
 102 IMPOSTO TERRITORIAL 80,00 %
 103 COLETA DE LIXO 80,00 %
 107 FUNREBOM 80,00 %
 6008 MARLI DA MOTTA
 54 02/01/2011 02/01/2011 31/12/2013 54 - Remissão de Dividas/
 Lançamentos
 Imóvel 11813 01.10.001.6872.001.001
 101 IMPOSTO PREDIAL 80,00 %
 102 IMPOSTO TERRITORIAL 80,00 %
 103 COLETA DE LIXO 80,00 %
 106 PREÇO PUBLICO 80,00 %
 107 FUNREBOM 80,00 %
 6012 GABRIELA CRUZ DA SILVA
 89 03/01/2011 03/01/2011 31/12/2013 89 - Remissão de Dividas/
 Lançamentos
 Imóvel 11821 01.10.001.7015.001.001
 101 IMPOSTO PREDIAL 60,00 %
 102 IMPOSTO TERRITORIAL 60,00 %
 103 COLETA DE LIXO 60,00 %
 106 PREÇO PUBLICO 60,00 %
 107 FUNREBOM 60,00 %
 6028 FATIMA DE ALMEIDA COELHO
 80 02/01/2011 02/01/2011 31/12/2013 80 - Remissão de Dividas/
 Lançamentos
 Imóvel 11840 01.10.001.7404.001.001
 101 IMPOSTO PREDIAL 50,00 %
 102 IMPOSTO TERRITORIAL 50,00 %
 107 FUNREBOM 50,00 %
 6150 VALDECI XAVIER E JANIA FERREIRA
 168 04/01/2011 04/01/2011 31/12/2013 168 - Remissão de Divi-
 das/Lançamentos
 Imóvel 12006 01.11.009.0118.001.001
 101 IMPOSTO PREDIAL 30,00 %
 102 IMPOSTO TERRITORIAL 30,00 %

6240 CELIA LUCIA DA SILVA JORGE
 117 03/01/2011 03/01/2011 31/12/2013 117 - Remissão de Divi-
 das/Lançamentos
 Imóvel 15377 01.13.039.0492.001.001
 101 IMPOSTO PREDIAL 60,00 %
 102 IMPOSTO TERRITORIAL 60,00 %
 103 COLETA DE LIXO 60,00 %
 106 PREÇO PUBLICO 60,00 %
 107 FUNREBOM 60,00 %
 6363 LUCIO DE SOUZA ANDRADE - ESPOLIO
 257 12/04/2011 12/04/2011 31/12/2013 257 - Remissão de Divi-
 das/Lançamentos
 Imóvel 12475 01.11.015.1994.001.001
 101 IMPOSTO PREDIAL 50,00 %
 102 IMPOSTO TERRITORIAL 50,00 %
 6426 JOAO ESPINDOLA
 109 03/01/2011 03/01/2011 31/12/2013 109 - Remissão de Divi-
 das/Lançamentos
 Imóvel 12585 01.12.002.0711.001.001
 101 IMPOSTO PREDIAL 50,00 %
 102 IMPOSTO TERRITORIAL 50,00 %
 107 FUNREBOM 50,00 %
 6442 MARLENE SILVEIRA

76 02/01/2011 02/01/2011 31/12/2013 76 - Remissão de Dividas/Lançamentos
 Imóvel 11307 01.10.005.0165.001.001
 101 IMPOSTO PREDIAL 60,00 %
 102 IMPOSTO TERRITORIAL 60,00 %
 106 PREÇO PUBLICO 60,00 %
 107 FUNREBOM 60,00 %
 6448 DAVI GOULART
 143 03/01/2011 03/01/2011 31/12/2013 143 - Remissão de Dividas/Lançamentos
 Imóvel 6078 01.05.026.0269.001.001
 101 IMPOSTO PREDIAL 50,00 %
 102 IMPOSTO TERRITORIAL 50,00 %
 107 FUNREBOM 50,00 %
 6906 HILARIO DEPINE
 93 03/01/2011 03/01/2011 31/12/2013 93 - Remissão de Dividas/Lançamentos
 Imóvel 13447 01.12.029.0223.001.001
 101 IMPOSTO PREDIAL 50,00 %
 102 IMPOSTO TERRITORIAL 50,00 %
 6906 HILARIO DEPINE
 93 03/01/2011 03/01/2011 31/12/2013 93 - Remissão de Dividas/Lançamentos
 Imóvel 13447 01.12.029.0223.001.001
 107 FUNREBOM 50,00 %
 7229 ISAURA DOMINGOS - ESPOLIO
 102 03/01/2011 03/01/2011 31/12/2013 102 - Remissão de Dividas/Lançamentos
 Imóvel 14151 01.01.060.0196.001.001
 101 IMPOSTO PREDIAL 80,00 %
 102 IMPOSTO TERRITORIAL 80,00 %
 106 PREÇO PUBLICO 80,00 %
 107 FUNREBOM 80,00 %
 7230 OLEDINA LOPES - ESPOLIO
 18 02/01/2011 02/01/2011 31/12/2013 18 - Remissão de Dividas/Lançamentos
 Imóvel 14152 01.01.060.0209.001.001
 101 IMPOSTO PREDIAL 50,00 %
 102 IMPOSTO TERRITORIAL 50,00 %
 103 COLETA DE LIXO 50,00 %
 107 FUNREBOM 50,00 %
 7394 OTTWIN SCHLUP - ESPOLIO
 268 18/04/2011 18/04/2011 31/12/2013 268 - Remissão de Dividas/Lançamentos
 Imóvel 14454 01.01.066.0113.001.001
 101 IMPOSTO PREDIAL 80,00 %
 102 IMPOSTO TERRITORIAL 80,00 %
 107 FUNREBOM 80,00 %
 7456 FREDOLINO CORREA
 95 03/01/2011 03/01/2011 31/12/2013 95 - Remissão de Dividas/Lançamentos
 Imóvel 14570 01.01.068.0097.001.001
 101 IMPOSTO PREDIAL 70,00 %
 102 IMPOSTO TERRITORIAL 70,00 %
 107 FUNREBOM 70,00 %
 7490 ANDRE JOSE VIEIRA
 153 03/01/2011 03/01/2011 31/12/2013 153 - Remissão de Dividas/Lançamentos
 Imóvel 14626 01.01.060.1430.001.001
 101 IMPOSTO PREDIAL 50,00 %
 102 IMPOSTO TERRITORIAL 50,00 %
 7537 TEREZA PAULO E MARCOS PAULO DA SILVA
 7 30/12/2010 01/01/2011 31/12/2013 7 - Remissão de Dividas/Lançamentos
 Imóvel 14712 01.13.020.2144.001.001
 101 IMPOSTO PREDIAL 50,00 %
 102 IMPOSTO TERRITORIAL 50,00 %
 107 FUNREBOM 50,00 %
 7763 ARNO PEREIRA

159 04/01/2011 04/01/2011 31/12/2013 159 - Remissão de Dividas/Lançamentos
 Imóvel 15161 01.13.032.0722.001.001
 101 IMPOSTO PREDIAL 50,00 %
 102 IMPOSTO TERRITORIAL 50,00 %
 107 FUNREBOM 50,00 %
 7871 EVANDINA TOASSI ZANIS
 124 03/01/2011 03/01/2011 31/12/2013 124 - Remissão de Dividas/Lançamentos
 Imóvel 15354 01.13.039.0154.001.001
 101 IMPOSTO PREDIAL 50,00 %
 102 IMPOSTO TERRITORIAL 50,00 %
 107 FUNREBOM 50,00 %
 8046 LAERCIO DE ANDRADE
 236 04/01/2011 04/01/2011 31/12/2013 236 - Remissão de Dividas/Lançamentos
 Imóvel 15694 01.15.004.4703.001.001
 101 IMPOSTO PREDIAL 70,00 %
 102 IMPOSTO TERRITORIAL 70,00 %
 103 COLETA DE LIXO 70,00 %
 106 PREÇO PUBLICO 70,00 %
 107 FUNREBOM 70,00 %
 8094 IRACI TERESINHA PINHEIRO - ESPOLIO
 244 11/04/2011 11/04/2011 31/12/2013 244 - Remissão de Dividas/Lançamentos
 Imóvel 15778 01.15.004.3873.001.001
 101 IMPOSTO PREDIAL 40,00 %
 102 IMPOSTO TERRITORIAL 40,00 %
 107 FUNREBOM 40,00 %
 42813 01.15.004.3873.004.004
 101 IMPOSTO PREDIAL 40,00 %
 102 IMPOSTO TERRITORIAL 40,00 %
 107 FUNREBOM 40,00 %
 8102 EDSON SILVIO BARTH
 127 03/01/2011 03/01/2011 31/12/2013 127 - Remissão de Dividas/Lançamentos
 Imóvel 15788 01.13.041.2884.001.001
 101 IMPOSTO PREDIAL 90,00 %
 102 IMPOSTO TERRITORIAL 90,00 %
 106 PREÇO PUBLICO 90,00 %
 107 FUNREBOM 90,00 %
 8343 MANOEL CAMPOLINO MARCELINO
 55 02/01/2011 02/01/2011 31/12/2013 55 - Remissão de Dividas/Lançamentos
 Imóvel 16301 01.15.004.7389.001.001
 101 IMPOSTO PREDIAL 80,00 %
 102 IMPOSTO TERRITORIAL 80,00 %
 103 COLETA DE LIXO 80,00 %
 106 PREÇO PUBLICO 80,00 %
 107 FUNREBOM 80,00 %
 8370 OLANDIO BONAMENTE
 19 02/01/2011 02/01/2011 31/12/2013 19 - Remissão de Dividas/Lançamentos
 Imóvel 16363 01.15.022.0514.001.001
 101 IMPOSTO PREDIAL 80,00 %
 102 IMPOSTO TERRITORIAL 80,00 %
 106 PREÇO PUBLICO 80,00 %
 107 FUNREBOM 80,00 %
 8391 GERTRUDES HUBNER
 86 03/01/2011 03/01/2011 31/12/2013 86 - Remissão de Dividas/Lançamentos
 Imóvel 35961 01.15.025.2560.001.001
 101 IMPOSTO PREDIAL 20,00 %
 102 IMPOSTO TERRITORIAL 20,00 %
 107 FUNREBOM 20,00 %
 8393 ILZA URSULA HUBNER HILBERT
 87 03/01/2011 03/01/2011 31/12/2013 87 - Remissão de Dividas/Lançamentos
 Imóvel 16405 01.15.025.2538.001.001

101 IMPOSTO PREDIAL 80,00 %
 102 IMPOSTO TERRITORIAL 80,00 %
 107 FUNREBOM 80,00 %
 8476 EKKEHARD KOEPP
 129 03/01/2011 03/01/2011 31/12/2013 129 - Remissão de Divi-
 das/Lançamentos
 Imóvel 16647 01.16.003.0586.001.001
 101 IMPOSTO PREDIAL 40,00 %
 102 IMPOSTO TERRITORIAL 40,00 %
 107 FUNREBOM 40,00 %
 8490 ALVINA ZIBELL
 149 03/01/2011 03/01/2011 31/12/2013 149 - Remissão de Divi-
 das/Lançamentos
 Imóvel 16672 01.16.004.0828.001.001
 101 IMPOSTO PREDIAL 80,00 %
 102 IMPOSTO TERRITORIAL 80,00 %
 103 COLETA DE LIXO 80,00 %
 106 PREÇO PUBLICO 80,00 %
 107 FUNREBOM 80,00 %
 8587 ANDRE DA ROSA
 167 04/01/2011 04/01/2011 31/12/2013 167 - Remissão de Divi-
 das/Lançamentos
 Imóvel 16835 01.16.003.3409.001.001
 101 IMPOSTO PREDIAL 80,00 %
 102 IMPOSTO TERRITORIAL 80,00 %
 103 COLETA DE LIXO 80,00 %
 106 PREÇO PUBLICO 80,00 %
 107 FUNREBOM 80,00 %
 8602 ELIZEU MOREIRA - ESPOLIO
 126 03/01/2011 03/01/2011 31/12/2013 126 - Remissão de Divi-
 das/Lançamentos
 Imóvel 16859 01.23.005.8199.001.001
 101 IMPOSTO PREDIAL 60,00 %
 102 IMPOSTO TERRITORIAL 60,00 %
 106 PREÇO PUBLICO 60,00 %
 107 FUNREBOM 60,00 %
 8781 TEREZINHA DA SILVA MORAES
 8 30/12/2010 01/01/2011 31/12/2013 8 - Remissão de Dividas/
 Lançamentos
 Imóvel 2270 01.02.022.0215.001.001
 101 IMPOSTO PREDIAL 50,00 %
 102 IMPOSTO TERRITORIAL 50,00 %
 107 FUNREBOM 50,00 %
 8787 LOURDES CONSTANTINO DA SILVA - ESPOLIO
 223 04/01/2011 04/01/2011 31/12/2013 223 - Remissão de Divi-
 das/Lançamentos
 Imóvel 17239 01.23.002.4673.001.001
 101 IMPOSTO PREDIAL 50,00 %
 102 IMPOSTO TERRITORIAL 50,00 %
 103 COLETA DE LIXO 50,00 %
 106 PREÇO PUBLICO 50,00 %
 107 FUNREBOM 50,00 %
 8791 MARIA OLIVIA DA SILVA
 173 04/01/2011 04/01/2011 31/12/2013 173 - Remissão de Divi-
 das/Lançamentos
 Imóvel 17245 01.23.002.4738.001.001
 101 IMPOSTO PREDIAL 80,00 %
 102 IMPOSTO TERRITORIAL 80,00 %
 106 PREÇO PUBLICO 80,00 %
 107 FUNREBOM 80,00 %
 8793 LUCINEIDE CASSIA DA SILVA BRAATZ
 187 04/01/2011 04/01/2011 31/12/2013 187 - Remissão de Divi-
 das/Lançamentos
 Imóvel 38668 01.23.005.9086.001.001
 101 IMPOSTO PREDIAL 80,00 %
 102 IMPOSTO TERRITORIAL 80,00 %
 107 FUNREBOM 80,00 %
 8802 MARLENE DA SILVA
 229 04/01/2011 04/01/2011 31/12/2013 229 - Remissão de

Dividas/Lançamentos
 Imóvel 17258 01.23.002.5020.001.001
 101 IMPOSTO PREDIAL 70,00 %
 102 IMPOSTO TERRITORIAL 70,00 %
 103 COLETA DE LIXO 70,00 %
 106 PREÇO PUBLICO 70,00 %
 107 FUNREBOM 70,00 %
 8805 ARLETE SOFKA
 74 02/01/2011 02/01/2011 31/12/2013 74 - Remissão de Dividas/
 Lançamentos
 Imóvel 17262 01.23.002.5072.001.001
 101 IMPOSTO PREDIAL 70,00 %
 102 IMPOSTO TERRITORIAL 70,00 %
 107 FUNREBOM 70,00 %
 8806 OLIVIA PREIS BARBOSA
 287 31/05/2011 31/05/2011 31/12/2013 287 - Remissão de Divi-
 das/Lançamentos
 Imóvel 17263 01.23.002.5085.001.001
 101 IMPOSTO PREDIAL 80,00 %
 102 IMPOSTO TERRITORIAL 80,00 %
 103 COLETA DE LIXO 80,00 %
 106 PREÇO PUBLICO 80,00 %
 107 FUNREBOM 80,00 %
 8870 VALDEMIRO DOLZAN
 43 02/01/2011 02/01/2011 31/12/2013 43 - Remissão de Dividas/
 Lançamentos
 Imóvel 29473 01.17.004.0214.001.001
 101 IMPOSTO PREDIAL 40,00 %
 102 IMPOSTO TERRITORIAL 40,00 %

8895 ROSA GIACOMINI
 16 02/01/2011 02/01/2011 31/12/2013 16 - Remissão de Dividas/
 Lançamentos
 Imóvel 17458 01.17.005.0620.001.001
 101 IMPOSTO PREDIAL 70,00 %
 102 IMPOSTO TERRITORIAL 70,00 %
 107 FUNREBOM 70,00 %
 8931 MARCILIO CORREA
 232 04/01/2011 04/01/2011 31/12/2013 232 - Remissão de Divi-
 das/Lançamentos
 Imóvel 17629 01.23.005.7278.001.001
 101 IMPOSTO PREDIAL 70,00 %
 102 IMPOSTO TERRITORIAL 70,00 %
 103 COLETA DE LIXO 70,00 %
 106 PREÇO PUBLICO 70,00 %
 107 FUNREBOM 70,00 %
 9308 MARCELOS ADALBERTO BATISTA
 237 04/01/2011 04/01/2011 31/12/2013 237 - Remissão de Divi-
 das/Lançamentos
 Imóvel 18316 01.19.001.7211.001.001
 101 IMPOSTO PREDIAL 80,00 %
 102 IMPOSTO TERRITORIAL 80,00 %
 106 PREÇO PUBLICO 80,00 %
 107 FUNREBOM 80,00 %
 9325 ALIDO SASSE
 151 03/01/2011 03/01/2011 31/12/2013 151 - Remissão de Divi-
 das/Lançamentos
 Imóvel 18344 01.19.001.8779.001.001
 101 IMPOSTO PREDIAL 50,00 %
 102 IMPOSTO TERRITORIAL 50,00 %
 107 FUNREBOM 50,00 %
 102 IMPOSTO TERRITORIAL 50,00 %
 9568 MARCIA MOELLER
 203 04/01/2011 04/01/2011 31/12/2013 203 - Remissão de Divi-
 das/Lançamentos
 Imóvel 18923 01.19.015.1251.001.001
 101 IMPOSTO PREDIAL 50,00 %
 102 IMPOSTO TERRITORIAL 50,00 %
 107 FUNREBOM 50,00 %

9668 NILTON BONDAVALLI
28 02/01/2011 02/01/2011 31/12/2013 28 - Remissão de Dividas/Lançamentos
Imóvel 19067 01.19.019.1677.001.001
101 IMPOSTO PREDIAL 50,00 %
102 IMPOSTO TERRITORIAL 50,00 %
107 FUNREBOM 50,00 %
9804 MARIA DOLORES CARVALHO
65 02/01/2011 02/01/2011 31/12/2013 65 - Remissão de Dividas/Lançamentos
Imóvel 19344 01.20.006.2376.001.001
101 IMPOSTO PREDIAL 70,00 %
102 IMPOSTO TERRITORIAL 70,00 %
106 PREÇO PUBLICO 70,00 %
107 FUNREBOM 70,00 %
9909 ALIRIO FRANCO
262 14/04/2011 14/04/2011 31/12/2013 262 - Remissão de Dividas/Lançamentos
Imóvel 20218 01.08.006.7441.001.001
101 IMPOSTO PREDIAL 40,00 %
102 IMPOSTO TERRITORIAL 40,00 %
107 FUNREBOM 40,00 %
9926 NIBERTO WOLF - ESPOLIO
27 02/01/2011 02/01/2011 31/12/2013 27 - Remissão de Dividas/Lançamentos
Imóvel 20247 01.24.003.0267.001.001
101 IMPOSTO PREDIAL 40,00 %
102 IMPOSTO TERRITORIAL 40,00 %
9935 TEREZA DE OLIVEIRA
195 04/01/2011 04/01/2011 31/12/2013 195 - Remissão de Dividas/Lançamentos
Imóvel 20258 01.24.007.0027.001.001
101 IMPOSTO PREDIAL 100,00 %
102 IMPOSTO TERRITORIAL 100,00 %
107 FUNREBOM 100,00 %
9937 ROSEMARI DE SOUZA SCHULA
12 30/12/2010 01/01/2011 31/12/2013 12 - Remissão de Dividas/Lançamentos
Imóvel 20261 01.24.007.0125.001.001
101 IMPOSTO PREDIAL 50,00 %
102 IMPOSTO TERRITORIAL 50,00 %
9966 ISAIAS GOULART
98 03/01/2011 03/01/2011 31/12/2013 98 - Remissão de Dividas/Lançamentos
Imóvel 20334 01.12.005.0209.001.001
101 IMPOSTO PREDIAL 50,00 %
102 IMPOSTO TERRITORIAL 50,00 %
10001 JAYR D ACAMPORA
250 11/04/2011 11/04/2011 31/12/2013 250 - Remissão de Dividas/Lançamentos
Imóvel 20405 01.15.010.6974.001.001
101 IMPOSTO PREDIAL 50,00 %
102 IMPOSTO TERRITORIAL 50,00 %
10027 ANA ROSARIA REIS
79 02/01/2011 02/01/2011 31/12/2013 79 - Remissão de Dividas/Lançamentos
Imóvel 20458 01.23.005.9071.001.001
101 IMPOSTO PREDIAL 70,00 %
102 IMPOSTO TERRITORIAL 70,00 %
107 FUNREBOM 70,00 %
10080 NATALICIA DE SOUZA
254 12/04/2011 12/04/2011 31/12/2013 254 - Remissão de Dividas/Lançamentos
Imóvel 20598 01.10.006.0086.001.001
101 IMPOSTO PREDIAL 70,00 %
102 IMPOSTO TERRITORIAL 70,00 %
10105 VALDEVINO SERAFIM
289 17/06/2011 17/06/2011 31/12/2013 289 - Remissão de Dividas/Lançamentos

Imóvel 22064 01.06.021.0482.001.001
101 IMPOSTO PREDIAL 90,00 %
103 COLETA DE LIXO 90,00 %
106 PREÇO PUBLICO 90,00 %
107 FUNREBOM 90,00 %
10108 DALCY TEREZINHA XAVIER
139 03/01/2011 03/01/2011 31/12/2013 139 - Remissão de Dividas/Lançamentos
Imóvel 21048 01.10.005.2684.001.001
101 IMPOSTO PREDIAL 60,00 %
102 IMPOSTO TERRITORIAL 60,00 %
107 FUNREBOM 60,00 %
10136 VALDOMIRO NASCIMENTO CAVALLI
44 02/01/2011 02/01/2011 31/12/2013 44 - Remissão de Dividas/Lançamentos
Imóvel 21100 01.16.012.0291.001.001
101 IMPOSTO PREDIAL 60,00 %
102 IMPOSTO TERRITORIAL 60,00 %
103 COLETA DE LIXO 60,00 %
106 PREÇO PUBLICO 60,00 %
107 FUNREBOM 60,00 %
10295 ALDO DO ROSARIO
82 02/01/2011 02/01/2011 31/12/2013 82 - Remissão de Dividas/Lançamentos
Imóvel 21392 01.13.041.0212.001.001
101 IMPOSTO PREDIAL 50,00 %
102 IMPOSTO TERRITORIAL 50,00 %
107 FUNREBOM 50,00 %
10300 OSNI LICHTENFELS
230 04/01/2011 04/01/2011 31/12/2013 230 - Remissão de Dividas/Lançamentos
Imóvel 21404 01.09.001.5257.001.001
101 IMPOSTO PREDIAL 100,00 %
102 IMPOSTO TERRITORIAL 100,00 %
106 PREÇO PUBLICO 100,00 %
107 FUNREBOM 100,00 %
10347 MARIA VALCANAIÁ
50 02/01/2011 02/01/2011 31/12/2013 50 - Remissão de Dividas/Lançamentos
Imóvel 21603 01.03.030.0294.003.003
101 IMPOSTO PREDIAL 50,00 %
102 IMPOSTO TERRITORIAL 50,00 %
107 FUNREBOM 50,00 %
10441 AIRTON JOAO FRANCO
148 03/01/2011 03/01/2011 31/12/2013 148 - Remissão de Dividas/Lançamentos
Imóvel 22737 01.04.053.3347.001.001
101 IMPOSTO PREDIAL 60,00 %
102 IMPOSTO TERRITORIAL 60,00 %
107 FUNREBOM 60,00 %
10454 MARIA LEONORA RIBEIRO
66 02/01/2011 02/01/2011 31/12/2013 66 - Remissão de Dividas/Lançamentos
Imóvel 22758 01.05.031.3694.001.001
101 IMPOSTO PREDIAL 60,00 %
102 IMPOSTO TERRITORIAL 60,00 %
106 PREÇO PUBLICO 60,00 %
107 FUNREBOM 60,00 %
10460 VALDEMIRO DA SILVA
243 11/04/2011 11/04/2011 31/12/2013 243 - Remissão de Dividas/Lançamentos
Imóvel 11750 01.10.014.0128.001.001
101 IMPOSTO PREDIAL 90,00 %
102 IMPOSTO TERRITORIAL 90,00 %
10500 JOSE ADILSON DE OLIVEIRA CORREA
114 03/01/2011 03/01/2011 31/12/2013 114 - Remissão de Dividas/Lançamentos
Imóvel 22748 01.05.031.3522.001.001
101 IMPOSTO PREDIAL 90,00 %

102 IMPOSTO TERRITORIAL 90,00 %
 103 COLETA DE LIXO 90,00 %
 106 PREÇO PUBLICO 90,00 %
 107 FUNREBOM 90,00 %
 10651 MARIA ESTELA PEREIRA
 62 02/01/2011 02/01/2011 31/12/2013 62 - Remissão de Dividas/Lançamentos
 Imóvel 23774 01.10.017.0051.001.001
 101 IMPOSTO PREDIAL 70,00 %
 102 IMPOSTO TERRITORIAL 70,00 %
 106 PREÇO PUBLICO 70,00 %
 107 FUNREBOM 70,00 %
 10655 MARLY CAMARGO
 60 02/01/2011 02/01/2011 31/12/2013 60 - Remissão de Dividas/Lançamentos
 Imóvel 23780 01.10.017.0198.001.001
 101 IMPOSTO PREDIAL 50,00 %
 102 IMPOSTO TERRITORIAL 50,00 %
 107 FUNREBOM 50,00 %
 10668 IVANILDE CORREIA DE MELLO
 105 03/01/2011 03/01/2011 31/12/2013 105 - Remissão de Dividas/Lançamentos
 Imóvel 23899 01.24.001.0439.001.000
 102 IMPOSTO TERRITORIAL 50,00 %
 10721 MARIA ROMOALDO CARVALHO
 63 02/01/2011 02/01/2011 31/12/2013 63 - Remissão de Dividas/Lançamentos
 Imóvel 23997 01.10.001.5656.001.001
 101 IMPOSTO PREDIAL 70,00 %
 102 IMPOSTO TERRITORIAL 70,00 %
 106 PREÇO PUBLICO 70,00 %
 107 FUNREBOM 70,00 %
 10728 JUCELIA TEREZINHA MUNIZ
 174 04/01/2011 04/01/2011 31/12/2013 174 - Remissão de Dividas/Lançamentos
 Imóvel 24004 01.10.001.5859.001.001
 101 IMPOSTO PREDIAL 60,00 %
 102 IMPOSTO TERRITORIAL 60,00 %
 107 FUNREBOM 60,00 %
 10738 TERESINHA DE SOUZA
 6 30/12/2010 01/01/2011 31/12/2013 6 - Remissão de Dividas/Lançamentos
 Imóvel 24017 01.10.001.6071.001.001
 101 IMPOSTO PREDIAL 40,00 %
 102 IMPOSTO TERRITORIAL 40,00 %
 107 FUNREBOM 40,00 %
 10872 MAURINA DE SOUZA SILVEIRA
 67 02/01/2011 02/01/2011 31/12/2013 67 - Remissão de Dividas/Lançamentos
 Imóvel 21602 01.03.030.0294.001.001
 101 IMPOSTO PREDIAL 70,00 %
 102 IMPOSTO TERRITORIAL 70,00 %
 103 COLETA DE LIXO 70,00 %
 106 PREÇO PUBLICO 70,00 %
 107 FUNREBOM 70,00 %
 10902 ELVIRA DE OLIVEIRA
 131 03/01/2011 03/01/2011 31/12/2013 131 - Remissão de Dividas/Lançamentos
 Imóvel 26626 01.15.022.0494.001.001
 101 IMPOSTO PREDIAL 70,00 %
 102 IMPOSTO TERRITORIAL 70,00 %
 107 FUNREBOM 70,00 %
 11409 LEILA DE SOUZA
 35 02/01/2011 02/01/2011 31/12/2013 35 - Remissão de Dividas/Lançamentos
 Imóvel 30748 01.10.001.2149.001.000
 102 IMPOSTO TERRITORIAL 40,00 %
 11529 ILARIO SIMAO
 100 03/01/2011 03/01/2011 31/12/2013 100 - Remissão de

Dividas/Lançamentos
 Imóvel 30710 01.23.005.7168.001.001
 101 IMPOSTO PREDIAL 100,00 %
 102 IMPOSTO TERRITORIAL 100,00 %
 103 COLETA DE LIXO 100,00 %
 106 PREÇO PUBLICO 100,00 %
 107 FUNREBOM 100,00 %
 11577 JOSE BARBOSA
 106 03/01/2011 03/01/2011 31/12/2013 106 - Remissão de Dividas/Lançamentos
 Imóvel 14902 01.13.025.0694.001.000
 102 IMPOSTO TERRITORIAL 50,00 %
 31424 01.13.025.0707.001.001
 101 IMPOSTO PREDIAL 50,00 %
 102 IMPOSTO TERRITORIAL 50,00 %
 107 FUNREBOM 50,00 %
 11724 PEDRO LONGEN - ESPOLIO
 256 12/04/2011 12/04/2011 31/12/2013 256 - Remissão de Dividas/Lançamentos
 Imóvel 32058 01.04.044.0113.001.001
 101 IMPOSTO PREDIAL 70,00 %
 102 IMPOSTO TERRITORIAL 70,00 %
 103 COLETA DE LIXO 70,00 %
 106 PREÇO PUBLICO 70,00 %
 107 FUNREBOM 70,00 %
 11782 CLAUDECIR AMORIM
 121 03/01/2011 03/01/2011 31/12/2013 121 - Remissão de Dividas/Lançamentos
 Imóvel 18673 01.19.001.3054.001.001
 101 IMPOSTO PREDIAL 50,00 %
 102 IMPOSTO TERRITORIAL 50,00 %
 107 FUNREBOM 50,00 %
 11839 ITA REGINA LOTIN
 190 04/01/2011 04/01/2011 31/12/2013 190 - Remissão de Dividas/Lançamentos
 Imóvel 23777 01.10.017.0129.001.001
 101 IMPOSTO PREDIAL 100,00 %
 102 IMPOSTO TERRITORIAL 100,00 %
 107 FUNREBOM 100,00 %
 12282 DARCISA TEREZINHA CORREA
 180 04/01/2011 04/01/2011 31/12/2013 180 - Remissão de Dividas/Lançamentos
 Imóvel 7821 01.06.017.0574.001.001
 101 IMPOSTO PREDIAL 70,00 %
 102 IMPOSTO TERRITORIAL 70,00 %
 107 FUNREBOM 70,00 %
 12297 VALDETE MARIA DA SILVA
 278 27/04/2011 27/04/2011 31/12/2013 278 - Remissão de Dividas/Lançamentos
 Imóvel 9697 01.08.010.1388.001.001
 101 IMPOSTO PREDIAL 50,00 %
 102 IMPOSTO TERRITORIAL 50,00 %
 103 COLETA DE LIXO 50,00 %
 106 PREÇO PUBLICO 50,00 %
 107 FUNREBOM 50,00 %
 12298 TEREZINHA SIEBEL
 5 30/12/2010 01/01/2011 31/12/2013 5 - Remissão de Dividas/Lançamentos
 Imóvel 30276 01.24.021.8080.001.001
 101 IMPOSTO PREDIAL 80,00 %
 102 IMPOSTO TERRITORIAL 80,00 %
 106 PREÇO PUBLICO 80,00 %
 107 FUNREBOM 80,00 %
 14405 LAURO TENFEN
 36 02/01/2011 02/01/2011 31/12/2013 36 - Remissão de Dividas/Lançamentos
 Imóvel 6758 01.21.001.2940.001.001
 101 IMPOSTO PREDIAL 30,00 %

102 IMPOSTO TERRITORIAL 30,00 %
 107 FUNREBOM 30,00 %
 37719 01.21.003.0172.001.000
 102 IMPOSTO TERRITORIAL 30,00 %
 16180 HERMELINA RODRIGUES PEREIRA
 204 04/01/2011 04/01/2011 31/12/2013 204 - Remissão de Divi-
 das/Lançamentos
 Imóvel 4913 01.04.002.0425.001.001
 101 IMPOSTO PREDIAL 100,00 %
 102 IMPOSTO TERRITORIAL 100,00 %
 107 FUNREBOM 100,00 %
 16205 JANIR MARAFIGO LOTIM
 235 04/01/2011 04/01/2011 31/12/2013 235 - Remissão de Divi-
 das/Lançamentos
 Imóvel 10536 01.09.001.4588.001.001
 101 IMPOSTO PREDIAL 70,00 %
 102 IMPOSTO TERRITORIAL 70,00 %
 107 FUNREBOM 70,00 %
 17038 GENI TEREZINHA BRUDER
 83 02/01/2011 02/01/2011 31/12/2013 83 - Remissão de Dividas/
 Lançamentos
 Imóvel 17647 01.23.005.7733.001.001
 101 IMPOSTO PREDIAL 80,00 %
 102 IMPOSTO TERRITORIAL 80,00 %
 106 PREÇO PUBLICO 80,00 %
 107 FUNREBOM 80,00 %
 18156 WISLEY GRUEL DOS SANTOS
 41 02/01/2011 02/01/2011 31/12/2013 41 - Remissão de Dividas/
 Lançamentos
 Imóvel 23778 01.10.017.0141.001.001
 101 IMPOSTO PREDIAL 50,00 %
 102 IMPOSTO TERRITORIAL 50,00 %
 107 FUNREBOM 50,00 %
 18554 ROZINHA PANDOVANY
 186 04/01/2011 04/01/2011 31/12/2013 186 - Remissão de Divi-
 das/Lançamentos
 Imóvel 42280 01.08.024.0166.001.001
 101 IMPOSTO PREDIAL 100,00 %
 102 IMPOSTO TERRITORIAL 100,00 %
 107 FUNREBOM 100,00 %
 21647 ORTENCIA FERREIRA
 23 02/01/2011 02/01/2011 31/12/2013 23 - Remissão de Dividas/
 Lançamentos
 Imóvel 5573 01.22.020.0760.001.001
 101 IMPOSTO PREDIAL 25,00 %
 102 IMPOSTO TERRITORIAL 25,00 %
 107 FUNREBOM 25,00 %
 21683 ALTAIR SOUZA
 163 04/01/2011 04/01/2011 31/12/2013 163 - Remissão de Divi-
 das/Lançamentos
 Imóvel 17720 01.18.002.0848.001.001
 101 IMPOSTO PREDIAL 60,00 %
 102 IMPOSTO TERRITORIAL 60,00 %
 107 FUNREBOM 60,00 %
 22001 SERGIO MACANEIRO
 197 04/01/2011 04/01/2011 31/12/2013 197 - Remissão de Divi-
 das/Lançamentos
 Imóvel 9213 01.07.025.2868.001.001
 101 IMPOSTO PREDIAL 50,00 %
 102 IMPOSTO TERRITORIAL 50,00 %
 103 COLETA DE LIXO 50,00 %
 106 PREÇO PUBLICO 50,00 %
 107 FUNREBOM 50,00 %
 22492 ALICIA PAVLAK
 160 04/01/2011 04/01/2011 31/12/2013 160 - Remissão de Divi-
 das/Lançamentos
 Imóvel 18254 01.16.022.4163.001.001
 101 IMPOSTO PREDIAL 50,00 %

102 IMPOSTO TERRITORIAL 50,00 %
 107 FUNREBOM 50,00 %
 22785 BERTOLDO REICH
 122 03/01/2011 03/01/2011 31/12/2013 122 - Remissão de Divi-
 das/Lançamentos
 Imóvel 19167 01.20.001.1084.001.001
 101 IMPOSTO PREDIAL 50,00 %
 102 IMPOSTO TERRITORIAL 50,00 %
 107 FUNREBOM 50,00 %
 22986 MARA LUCIA MULLER
 283 04/05/2011 04/05/2011 31/12/2013 283 - Remissão de Divi-
 das/Lançamentos
 Imóvel 2984 01.03.016.0423.001.001
 101 IMPOSTO PREDIAL 80,00 %
 102 IMPOSTO TERRITORIAL 80,00 %
 103 COLETA DE LIXO 80,00 %
 106 PREÇO PUBLICO 80,00 %
 107 FUNREBOM 80,00 %
 23010 LAURECI BECKER
 30 02/01/2011 02/01/2011 31/12/2013 30 - Remissão de Dividas/
 Lançamentos
 Imóvel 14581 01.01.068.0278.001.001
 101 IMPOSTO PREDIAL 50,00 %
 102 IMPOSTO TERRITORIAL 50,00 %
 107 FUNREBOM 50,00 %
 23294 SALETE BERNARDI
 169 04/01/2011 04/01/2011 31/12/2013 169 - Remissão de Divi-
 das/Lançamentos
 Imóvel 26627 01.15.022.0500.001.001
 101 IMPOSTO PREDIAL 60,00 %
 102 IMPOSTO TERRITORIAL 60,00 %
 107 FUNREBOM 60,00 %
 23595 OSMAR DA SILVA
 20 02/01/2011 02/01/2011 31/12/2013 20 - Remissão de Dividas/
 Lançamentos
 Imóvel 15821 01.13.041.2200.001.001
 101 IMPOSTO PREDIAL 70,00 %
 102 IMPOSTO TERRITORIAL 70,00 %
 106 PREÇO PUBLICO 70,00 %
 107 FUNREBOM 70,00 %
 23613 JAIME DE ANDRADE
 226 04/01/2011 04/01/2011 31/12/2013 226 - Remissão de Divi-
 das/Lançamentos
 Imóvel 5077 01.04.044.0290.001.001
 101 IMPOSTO PREDIAL 70,00 %
 102 IMPOSTO TERRITORIAL 70,00 %
 107 FUNREBOM 70,00 %
 23641 ALDANEI VELHO
 146 03/01/2011 03/01/2011 31/12/2013 146 - Remissão de Divi-
 das/Lançamentos
 Imóvel 12234 01.11.012.0518.001.001
 101 IMPOSTO PREDIAL 70,00 %
 102 IMPOSTO TERRITORIAL 70,00 %
 107 FUNREBOM 70,00 %
 24291 LINDOLFO MOLLER
 37 02/01/2011 02/01/2011 31/12/2013 37 - Remissão de Dividas/
 Lançamentos
 Imóvel 16789 01.16.009.0136.001.001
 101 IMPOSTO PREDIAL 50,00 %
 102 IMPOSTO TERRITORIAL 50,00 %
 107 FUNREBOM 50,00 %
 24298 INGO GUTZ - ESPOLIO
 310 05/04/2012 05/04/2012 31/12/2013 310 - Remissão
 Imóvel 30813 01.06.018.0216.001.001
 101 IMPOSTO PREDIAL 100,00 %
 24866 NICOLAU QUIRINO KRETZER - ESPOLIO
 201 04/01/2011 04/01/2011 31/12/2013 201 - Remissão de Divi-
 das/Lançamentos

Imóvel 8438 01.06.001.1013.001.000
 101 IMPOSTO PREDIAL 50,00 %
 102 IMPOSTO TERRITORIAL 50,00 %
 29615 EDSON LUIS DO ROSARIO
 274 25/04/2011 25/04/2011 31/12/2013 274 - Remissão de Divi-
 das/Lançamentos
 Imóvel 21391 01.13.041.0201.001.000
 102 IMPOSTO TERRITORIAL 40,00 %
 106 PREÇO PUBLICO 40,00 %
 113 COSIP 40,00 %
 29990 DORIVAL MARIANO DE LIMA
 142 03/01/2011 03/01/2011 31/12/2013 142 - Remissão de Divi-
 das/Lançamentos
 Imóvel 13467 01.12.029.0624.001.001
 101 IMPOSTO PREDIAL 50,00 %
 102 IMPOSTO TERRITORIAL 50,00 %
 30370 GERALDO MARIO BACKES
 91 03/01/2011 03/01/2011 31/12/2013 91 - Remissão de Dividas/
 Lançamentos
 Imóvel 4676 01.04.010.4609.001.001
 101 IMPOSTO PREDIAL 80,00 %
 102 IMPOSTO TERRITORIAL 80,00 %
 103 COLETA DE LIXO 80,00 %
 107 FUNREBOM 80,00 %
 33101 EMILIA ZELI OELKE
 134 03/01/2011 03/01/2011 31/12/2013 134 - Remissão de Divi-
 das/Lançamentos
 Imóvel 37056 01.05.030.0746.001.001
 101 IMPOSTO PREDIAL 30,00 %
 102 IMPOSTO TERRITORIAL 30,00 %
 107 FUNREBOM 30,00 %
 33429 DARCI CLAUDINO MACHADO
 140 03/01/2011 03/01/2011 31/12/2013 140 - Remissão de Divi-
 das/Lançamentos
 Imóvel 16892 01.23.005.8837.001.001
 101 IMPOSTO PREDIAL 60,00 %
 33429 DARCI CLAUDINO MACHADO
 140 03/01/2011 03/01/2011 31/12/2013 140 - Remissão de Divi-
 das/Lançamentos
 Imóvel 16892 01.23.005.8837.001.001
 102 IMPOSTO TERRITORIAL 60,00 %
 107 FUNREBOM 60,00 %
 33926 JULIANO DOS SANTOS
 115 03/01/2011 03/01/2011 31/12/2013 115 - Remissão de Divi-
 das/Lançamentos
 Imóvel 32926 01.10.001.0286.001.001
 101 IMPOSTO PREDIAL 50,00 %
 102 IMPOSTO TERRITORIAL 50,00 %
 107 FUNREBOM 50,00 %
 34142 MARIA JOAQUINA ROSA
 182 04/01/2011 04/01/2011 31/12/2013 182 - Remissão de Divi-
 das/Lançamentos
 Imóvel 16392 01.15.025.2302.001.001
 101 IMPOSTO PREDIAL 20,00 %
 102 IMPOSTO TERRITORIAL 20,00 %
 35024 ANTONIO CARDOSO
 234 04/01/2011 04/01/2011 31/12/2013 234 - Remissão de Divi-
 das/Lançamentos
 Imóvel 23708 01.07.025.6401.001.001
 101 IMPOSTO PREDIAL 50,00 %
 102 IMPOSTO TERRITORIAL 50,00 %
 107 FUNREBOM 50,00 %
 35206 CATARINA MARCONCINI
 119 03/01/2011 03/01/2011 31/12/2013 119 - Remissão de Divi-
 das/Lançamentos
 Imóvel 22854 01.04.010.0409.001.001
 101 IMPOSTO PREDIAL 80,00 %
 102 IMPOSTO TERRITORIAL 80,00 %
 103 COLETA DE LIXO 80,00 %

106 PREÇO PUBLICO 80,00 %
 107 FUNREBOM 80,00 %
 35230 CELIA APARECIDA DOS SANTOS PESSOA
 118 03/01/2011 03/01/2011 31/12/2013 118 - Remissão de Divi-
 das/Lançamentos
 Imóvel33929 01.13.034.0728.001.001
 101 IMPOSTO PREDIAL 70,00 %
 102 IMPOSTO TERRITORIAL 70,00 %
 106 PREÇO PUBLICO 70,00 %
 107 FUNREBOM 70,00 %
 35468 GIRLENE APARECIDA PEDROSO COSTA
 183 04/01/2011 04/01/2011 31/12/2013 183 - Remissão de Divi-
 das/Lançamentos
 Imóvel 31996 01.07.012.0436.001.001
 101 IMPOSTO PREDIAL 50,00 %
 102 IMPOSTO TERRITORIAL 50,00 %
 106 PREÇO PUBLICO 50,00 %
 107 FUNREBOM 50,00 %
 35590 CELSO BRUNING
 120 03/01/2011 03/01/2011 31/12/2013 120 - Remissão de Divi-
 das/Lançamentos
 Imóvel 9856 01.08.010.8412.001.001
 101 IMPOSTO PREDIAL 50,00 %
 102 IMPOSTO TERRITORIAL 50,00 %
 35690 JOVENIR MARIO KUSZKOWSKI
 113 03/01/2011 03/01/2011 31/12/2013 113 - Remissão de Divi-
 das/Lançamentos
 Imóvel 14339 01.01.058.1563.001.001
 101 IMPOSTO PREDIAL 30,00 %
 102 IMPOSTO TERRITORIAL 30,00 %
 35776 TEREZINHA SCHUTER
 2 30/12/2010 01/01/2011 31/12/2013 2 - Remissão de Dividas/
 Lançamentos
 Imóvel 19081 01.19.019.1843.001.001
 101 IMPOSTO PREDIAL 70,00 %
 102 IMPOSTO TERRITORIAL 70,00 %
 107 FUNREBOM 70,00 %
 38620 MARIA ROSANA DE MELO
 293 06/09/2011 06/09/2011 31/12/2013 293 - Remissão
 Imóvel 23907 01.24.001.1484.001.001
 101 IMPOSTO PREDIAL 70,00 %
 102 IMPOSTO TERRITORIAL 70,00 %
 103 COLETA DE LIXO 70,00 %
 106 PREÇO PUBLICO 70,00 %
 107 FUNREBOM 70,00 %
 39105 URSULA JUNG HOEGEN
 253 12/04/2011 12/04/2011 31/12/2013 253 - Remissão de Divi-
 das/Lançamentos
 Imóvel 5577 01.22.020.0806.001.001
 101 IMPOSTO PREDIAL 60,00 %
 102 IMPOSTO TERRITORIAL 60,00 %
 107 FUNREBOM 60,00 %
 39610 APARECIDA ROSA DO NASCIMENTO
 154 03/01/2011 03/01/2011 31/12/2013 154 - Remissão de Divi-
 das/Lançamentos
 Imóvel 33397 01.20.006.2893.001.001
 101 IMPOSTO PREDIAL 50,00 %
 102 IMPOSTO TERRITORIAL 50,00 %
 107 FUNREBOM 50,00 %
 39868 ARNO FRANCO
 157 04/01/2011 04/01/2011 31/12/2013 157 - Remissão de Divi-
 das/Lançamentos
 Imóvel 4077 01.22.010.0242.001.001
 101 IMPOSTO PREDIAL 50,00 %
 102 IMPOSTO TERRITORIAL 50,00 %
 106 PREÇO PUBLICO 50,00 %
 107 FUNREBOM 50,00 %
 40124 TEREZINHA PACHECO DE MATOS
 216 04/01/2011 04/01/2011 31/12/2013 216 - Remissão de

Dividas/Lançamentos

Imóvel 41555 01.15.010.6638.001.000
 102 IMPOSTO TERRITORIAL 40,00 %
 40748 MARLENE APARECIDA DE ANDRADE MORAES
 172 04/01/2011 04/01/2011 31/12/2013 172 - Remissão de Dividas/Lançamentos
 Imóvel 17635 01.23.005.7537.001.001
 101 IMPOSTO PREDIAL 60,00 %
 102 IMPOSTO TERRITORIAL 60,00 %
 107 FUNREBOM 60,00 %
 41071 MARGARETE VERSINO LUIZ
 51 02/01/2011 02/01/2011 31/12/2013 51 - Remissão de Dividas/Lançamentos
 Imóvel 30759 01.15.022.0270.001.001
 101 IMPOSTO PREDIAL 50,00 %
 102 IMPOSTO TERRITORIAL 50,00 %
 107 FUNREBOM 50,00 %
 41909 MARIA DE LOURDES STUPP
 77 02/01/2011 02/01/2011 31/12/2013 77 - Remissão de Dividas/Lançamentos
 Imóvel 18422 01.16.015.0056.001.001
 101 IMPOSTO PREDIAL 70,00 %
 102 IMPOSTO TERRITORIAL 70,00 %
 106 PREÇO PUBLICO 70,00 %
 107 FUNREBOM 70,00 %
 42088 JOSE DOS SANTOS
 112 03/01/2011 03/01/2011 31/12/2013 112 - Remissão de Dividas/Lançamentos
 Imóvel 13227 01.12.024.0574.001.001
 101 IMPOSTO PREDIAL 50,00 %
 102 IMPOSTO TERRITORIAL 50,00 %
 107 FUNREBOM 50,00 %
 42391 ELIANA DO NASCIMENTO
 133 03/01/2011 03/01/2011 31/12/2013 133 - Remissão de Dividas/Lançamentos
 Imóvel 33387 01.20.006.2915.001.001
 101 IMPOSTO PREDIAL 70,00 %
 102 IMPOSTO TERRITORIAL 70,00 %
 106 PREÇO PUBLICO 70,00 %
 107 FUNREBOM 70,00 %
 42698 INES BEBER
 242 01/04/2011 01/04/2011 31/12/2013 242 - Remissão de Dividas/Lançamentos
 Imóvel 3860 01.22.006.0445.001.001
 101 IMPOSTO PREDIAL 10,00 %
 102 IMPOSTO TERRITORIAL 10,00 %
 107 FUNREBOM 10,00 %
 42791 MARLENE CACHOEIRA
 53 02/01/2011 02/01/2011 31/12/2013 53 - Remissão de Dividas/Lançamentos
 Imóvel 22855 01.04.010.0421.001.001
 101 IMPOSTO PREDIAL 70,00 %
 102 IMPOSTO TERRITORIAL 70,00 %
 106 PREÇO PUBLICO 70,00 %
 107 FUNREBOM 70,00 %
 42926 IRIA BOSS
 210 04/01/2011 04/01/2011 31/12/2013 210 - Remissão de Dividas/Lançamentos
 Imóvel 9809 01.24.021.6170.001.001
 101 IMPOSTO PREDIAL 50,00 %
 102 IMPOSTO TERRITORIAL 50,00 %
 107 FUNREBOM 50,00 %
 43131 PAULO AMAURY DE SOUZA
 227 04/01/2011 04/01/2011 31/12/2013 227 - Remissão de Dividas/Lançamentos
 Imóvel 25575 01.12.035.4259.001.001
 101 IMPOSTO PREDIAL 80,00 %
 102 IMPOSTO TERRITORIAL 80,00 %
 103 COLETA DE LIXO 80,00 %

106 PREÇO PUBLICO 80,00 %
 107 FUNREBOM 80,00 %

43433 VOLNEI MORAES

228 04/01/2011 04/01/2011 31/12/2013 228 - Remissão de Dividas/Lançamentos
 Imóvel 10969 01.24.023.0204.001.001
 101 IMPOSTO PREDIAL 70,00 %
 102 IMPOSTO TERRITORIAL 70,00 %
 103 COLETA DE LIXO 70,00 %
 106 PREÇO PUBLICO 70,00 %
 107 FUNREBOM 70,00 %
 44045 VALDEMAR CORREA - ESPOLIO
 212 04/01/2011 04/01/2011 31/12/2013 212 - Remissão de Dividas/Lançamentos
 Imóvel 31172 01.23.005.7168.002.002
 101 IMPOSTO PREDIAL 100,00 %
 102 IMPOSTO TERRITORIAL 100,00 %
 106 PREÇO PUBLICO 100,00 %
 107 FUNREBOM 100,00 %
 44071 IDA RAMOS - ESPOLIO
 101 03/01/2011 03/01/2011 31/12/2013 101 - Remissão de Dividas/Lançamentos
 Imóvel 39948 01.04.010.0948.001.001
 101 IMPOSTO PREDIAL 100,00 %
 102 IMPOSTO TERRITORIAL 100,00 %
 103 COLETA DE LIXO 100,00 %
 106 PREÇO PUBLICO 100,00 %
 107 FUNREBOM 100,00 %
 44088 DIONESIO PEDRO BATISTA
 138 03/01/2011 03/01/2011 31/12/2013 138 - Remissão de Dividas/Lançamentos
 Imóvel 14706 01.13.020.2071.001.001
 101 IMPOSTO PREDIAL 50,00 %
 102 IMPOSTO TERRITORIAL 50,00 %
 107 FUNREBOM 50,00 %
 44441 ELIZETE APARECIDA PATRICIO
 137 03/01/2011 03/01/2011 31/12/2013 137 - Remissão de Dividas/Lançamentos
 Imóvel 2901 01.03.014.0261.001.001
 101 IMPOSTO PREDIAL 80,00 %
 102 IMPOSTO TERRITORIAL 80,00 %
 106 PREÇO PUBLICO 80,00 %
 107 FUNREBOM 80,00 %
 44919 MARLENE ELIAS CEZARIO
 286 12/05/2011 12/05/2011 31/12/2013 286 - Remissão de Dividas/Lançamentos
 Imóvel 10796 01.09.001.7228.001.001
 101 IMPOSTO PREDIAL 65,00 %
 102 IMPOSTO TERRITORIAL 65,00 %
 103 COLETA DE LIXO 65,00 %
 106 PREÇO PUBLICO 65,00 %
 107 FUNREBOM 65,00 %
 44928 JENIFER FIAMONCINI
 107 03/01/2011 03/01/2011 31/12/2013 107 - Remissão de Dividas/Lançamentos
 Imóvel 30979 01.13.034.0929.001.001
 101 IMPOSTO PREDIAL 90,00 %
 102 IMPOSTO TERRITORIAL 90,00 %
 106 PREÇO PUBLICO 90,00 %
 107 FUNREBOM 90,00 %
 45074 JOSE PEREIRA
 206 04/01/2011 04/01/2011 31/12/2013 206 - Remissão de Dividas/Lançamentos
 Imóvel 24704 01.24.026.4111.001.001
 101 IMPOSTO PREDIAL 100,00 %
 102 IMPOSTO TERRITORIAL 100,00 %
 107 FUNREBOM 100,00 %
 45721 ISOLENE DA SILVA

281 28/04/2011 28/04/2011 31/12/2013 281 - Remissão de Divi-
das/Lançamentos
Imóvel 33953 01.24.021.5259.001.001
101 IMPOSTO PREDIAL 80,00 %
102 IMPOSTO TERRITORIAL 80,00 %
107 FUNREBOM 80,00 %
45764 SONIA APARECIDA ADAMI
75 02/01/2011 02/01/2011 31/12/2013 75 - Remissão de Dividas/
Lançamentos
Imóvel 31396 01.24.021.7947.001.001
101 IMPOSTO PREDIAL 60,00 %
102 IMPOSTO TERRITORIAL 60,00 %
107 FUNREBOM 60,00 %
46147 LUIZ CARLOS DE BRITO
211 04/01/2011 04/01/2011 31/12/2013 211 - Remissão de Divi-
das/Lançamentos
Imóvel 19084 01.19.019.1900.001.001
101 IMPOSTO PREDIAL 60,00 %
102 IMPOSTO TERRITORIAL 60,00 %
107 FUNREBOM 60,00 %
46179 MARLI RIBEIRO
255 12/04/2011 12/04/2011 31/12/2013 255 - Remissão de Divi-
das/Lançamentos
Imóvel 33396 01.20.006.2891.001.001
101 IMPOSTO PREDIAL 80,00 %
102 IMPOSTO TERRITORIAL 80,00 %
46253 AGATA DOEGE
144 03/01/2011 03/01/2011 31/12/2013 144 - Remissão de Divi-
das/Lançamentos
Imóvel 19060 01.19.019.1468.001.001
101 IMPOSTO PREDIAL 70,00 %
102 IMPOSTO TERRITORIAL 70,00 %
107 FUNREBOM 70,00 %
46514 LETICIA PRISCILA DYCK
177 04/01/2011 04/01/2011 31/12/2013 177 - Remissão de Divi-
das/Lançamentos
Imóvel 15408 01.13.034.1484.001.001
101 IMPOSTO PREDIAL 70,00 %
102 IMPOSTO TERRITORIAL 70,00 %
103 COLETA DE LIXO 70,00 %
106 PREÇO PUBLICO 70,00 %
107 FUNREBOM 70,00 %
46910 VALDIR ERNESTO FAGUNDES
130 03/01/2011 03/01/2011 31/12/2013 130 - Remissão de Divi-
das/Lançamentos
Imóvel 12947 01.12.014.0074.001.001
101 IMPOSTO PREDIAL 50,00 %
102 IMPOSTO TERRITORIAL 50,00 %
46910 VALDIR ERNESTO FAGUNDES
130 03/01/2011 03/01/2011 31/12/2013 130 - Remissão de Divi-
das/Lançamentos
Imóvel 12947 01.12.014.0074.001.001
107 FUNREBOM 50,00 %
47412 DEJAIME DINON
188 04/01/2011 04/01/2011 31/12/2013 188 - Remissão de Divi-
das/Lançamentos
Imóvel 15506 01.13.034.3435.001.001
101 IMPOSTO PREDIAL 50,00 %
102 IMPOSTO TERRITORIAL 50,00 %
47414 DAYANA COMELLI
273 20/04/2011 20/04/2011 31/12/2013 273 - Remissão de Divi-
das/Lançamentos
Imóvel 5504 01.05.015.0180.001.000
102 IMPOSTO TERRITORIAL 50,00 %
47572 CAMILA NAZATTO DOLZAN
198 04/01/2011 04/01/2011 31/12/2013 198 - Remissão de Divi-
das/Lançamentos
Imóvel 14783 01.13.023.0210.001.001

101 IMPOSTO PREDIAL 50,00 %
102 IMPOSTO TERRITORIAL 50,00 %
107 FUNREBOM 50,00 %
47645 ADEMIR CERUTTI
285 12/05/2011 12/05/2011 31/12/2013 285 - Remissão de Divi-
das/Lançamentos
Imóvel 11712 01.10.005.1766.001.001
101 IMPOSTO PREDIAL 30,00 %
102 IMPOSTO TERRITORIAL 30,00 %
103 COLETA DE LIXO 30,00 %
106 PREÇO PUBLICO 30,00 %
107 FUNREBOM 30,00 %
47718 ELSON GARCIA
69 02/01/2011 02/01/2011 31/12/2013 69 - Remissão de Dividas/
Lançamentos
Imóvel 37732 01.04.010.6415.001.001
101 IMPOSTO PREDIAL 60,00 %
102 IMPOSTO TERRITORIAL 60,00 %
107 FUNREBOM 60,00 %
47841 VALDECIR CANDIDO DA SILVA
132 03/01/2011 03/01/2011 31/12/2013 132 - Remissão de Divi-
das/Lançamentos
Imóvel 16849 01.23.005.8172.001.001
101 IMPOSTO PREDIAL 50,00 %
102 IMPOSTO TERRITORIAL 50,00 %
103 COLETA DE LIXO 50,00 %
106 PREÇO PUBLICO 50,00 %
107 FUNREBOM 50,00 %
47922 CARMEN FARIAS
279 27/04/2011 27/04/2011 31/12/2013 279 - Remissão de Divi-
das/Lançamentos
Imóvel 6838 01.05.036.2450.001.001
101 IMPOSTO PREDIAL 70,00 %
102 IMPOSTO TERRITORIAL 70,00 %
103 COLETA DE LIXO 70,00 %
106 PREÇO PUBLICO 70,00 %
107 FUNREBOM 70,00 %
47923 PAULINA DUWE
21 02/01/2011 02/01/2011 31/12/2013 21 - Remissão de Dividas/
Lançamentos
Imóvel 6840 01.05.036.2448.001.001
101 IMPOSTO PREDIAL 20,00 %
102 IMPOSTO TERRITORIAL 20,00 %
107 FUNREBOM 20,00 %
47983 ERONDINA GONCALVES
128 03/01/2011 03/01/2011 31/12/2013 128 - Remissão de Divi-
das/Lançamentos
Imóvel 23752 01.10.001.5177.001.001
101 IMPOSTO PREDIAL 70,00 %
102 IMPOSTO TERRITORIAL 70,00 %
107 FUNREBOM 70,00 %
48725 JOANA NUNES MARQUES
108 03/01/2011 03/01/2011 31/12/2013 108 - Remissão de Divi-
das/Lançamentos
Imóvel 22852 01.04.010.0385.001.001
101 IMPOSTO PREDIAL 50,00 %
102 IMPOSTO TERRITORIAL 50,00 %
107 FUNREBOM 50,00 %
48864 DILVA TEREZINHA VIEIRA
141 03/01/2011 03/01/2011 31/12/2013 141 - Remissão de Divi-
das/Lançamentos
Imóvel 12930 01.12.013.0071.001.001
101 IMPOSTO PREDIAL 50,00 %
102 IMPOSTO TERRITORIAL 50,00 %
107 FUNREBOM 50,00 %
48894 MARIA GORETE DA LUZ DE LINO E SERGIO DA LUZ
240 04/01/2011 04/01/2011 31/12/2013 240 - Remissão de

Dividas/Lançamentos

Imóvel 9486 01.24.002.0624.001.001

101 IMPOSTO PREDIAL 70,00 %

102 IMPOSTO TERRITORIAL 70,00 %

106 PREÇO PUBLICO 70,00 %

107 FUNREBOM 70,00 %

48919 MARCOS GONCALVES

238 04/01/2011 04/01/2011 31/12/2013 238 - Remissão de Dividas/Lançamentos

Imóvel 23043 01.07.027.0530.001.001

101 IMPOSTO PREDIAL 50,00 %

102 IMPOSTO TERRITORIAL 50,00 %

49351 GENERINO IGNACZUK

85 03/01/2011 03/01/2011 31/12/2013 85 - Remissão de Dividas/Lançamentos

Imóvel 11946 01.11.005.0325.001.001

101 IMPOSTO PREDIAL 50,00 %

102 IMPOSTO TERRITORIAL 50,00 %

107 FUNREBOM 50,00 %

49404 MARLENE BERNDT

59 02/01/2011 02/01/2011 31/12/2013 59 - Remissão de Dividas/Lançamentos

Imóvel 16782 01.16.008.0030.001.001

101 IMPOSTO PREDIAL 60,00 %

102 IMPOSTO TERRITORIAL 60,00 %

107 FUNREBOM 60,00 %

49502 TERESINHA SCHUTZE

73 02/01/2011 02/01/2011 31/12/2013 73 - Remissão de Dividas/Lançamentos

Imóvel 17264 01.23.002.5098.001.001

101 IMPOSTO PREDIAL 100,00 %

102 IMPOSTO TERRITORIAL 100,00 %

106 PREÇO PUBLICO 100,00 %

107 FUNREBOM 100,00 %

50258 MARIA CANDIDO

233 04/01/2011 04/01/2011 31/12/2013 233 - Remissão de Dividas/Lançamentos

Imóvel 7430 01.06.015.1586.001.000

101 IMPOSTO PREDIAL 70,00 %

102 IMPOSTO TERRITORIAL 70,00 %

7431 01.06.015.1621.001.001

101 IMPOSTO PREDIAL 70,00 %

102 IMPOSTO TERRITORIAL 70,00 %

103 COLETA DE LIXO 70,00 %

106 PREÇO PUBLICO 70,00 %

107 FUNREBOM 70,00 %

50600 ERISON DEUCHER

282 03/05/2011 03/05/2011 31/12/2013 282 - Remissão de Dividas/Lançamentos

Imóvel 35922 01.11.010.0819.002.002

101 IMPOSTO PREDIAL 80,00 %

102 IMPOSTO TERRITORIAL 80,00 %

106 PREÇO PUBLICO 80,00 %

107 FUNREBOM 80,00 %

50808 GUIOMAR MARIA VICENTIN CARPES

92 03/01/2011 03/01/2011 31/12/2013 92 - Remissão de Dividas/Lançamentos

Imóvel 19271 01.20.008.0133.001.001

101 IMPOSTO PREDIAL 70,00 %

102 IMPOSTO TERRITORIAL 70,00 %

107 FUNREBOM 70,00 %

52045 ELISETTE SCHAFFER

267 18/04/2011 18/04/2011 31/12/2013 267 - Remissão de Dividas/Lançamentos

Imóvel 4568 01.04.026.0531.001.001

101 IMPOSTO PREDIAL 50,00 %

102 IMPOSTO TERRITORIAL 50,00 %

107 FUNREBOM 50,00 %

52289 IRACY GADOTTI SCHORNER

99 03/01/2011 03/01/2011 31/12/2013 99 - Remissão de Dividas/Lançamentos

Imóvel 35365 01.11.012.1580.001.001

101 IMPOSTO PREDIAL 60,00 %

102 IMPOSTO TERRITORIAL 60,00 %

107 FUNREBOM 60,00 %

52477 NILDA DE SOUZA

29 02/01/2011 02/01/2011 31/12/2013 29 - Remissão de Dividas/Lançamentos

Imóvel 16728 01.16.006.0546.001.001

101 IMPOSTO PREDIAL 70,00 %

102 IMPOSTO TERRITORIAL 70,00 %

103 COLETA DE LIXO 70,00 %

106 PREÇO PUBLICO 70,00 %

107 FUNREBOM 70,00 %

52478 MARIA ZENITA SCHMITZ

56 02/01/2011 02/01/2011 31/12/2013 56 - Remissão de Dividas/Lançamentos

Imóvel 31983 01.15.010.3503.001.001

101 IMPOSTO PREDIAL 70,00 %

102 IMPOSTO TERRITORIAL 70,00 %

107 FUNREBOM 70,00 %

52788 SIDNEI APARECIDA SALVADOR

196 04/01/2011 04/01/2011 31/12/2013 196 - Remissão de Dividas/Lançamentos

Imóvel 21350 01.04.040.0256.001.001

101 IMPOSTO PREDIAL 100,00 %

102 IMPOSTO TERRITORIAL 100,00 %

107 FUNREBOM 100,00 %

52832 ANITA GARDOLIN

215 04/01/2011 04/01/2011 31/12/2013 215 - Remissão de Dividas/Lançamentos

Imóvel 31637 01.13.025.0723.001.001

101 IMPOSTO PREDIAL 100,00 %

102 IMPOSTO TERRITORIAL 100,00 %

106 PREÇO PUBLICO 100,00 %

107 FUNREBOM 100,00 %

52933 VALMIRIA DE AMORIM NUNES

291 19/07/2011 19/07/2011 31/12/2013 291 - Remissão de Dividas/Lançamentos

Imóvel 11786 01.10.001.6208.001.001

101 IMPOSTO PREDIAL 70,00 %

102 IMPOSTO TERRITORIAL 70,00 %

103 COLETA DE LIXO 70,00 %

106 PREÇO PUBLICO 70,00 %

107 FUNREBOM 70,00 %

53661 ROSELENE DE SIMAS CONSTANTINO

17 02/01/2011 02/01/2011 31/12/2013 17 - Remissão de Dividas/Lançamentos

Imóvel 22955 01.04.052.0045.001.001

101 IMPOSTO PREDIAL 60,00 %

102 IMPOSTO TERRITORIAL 60,00 %

107 FUNREBOM 60,00 %

53695 ADEMIR ZANQUET PAES

166 04/01/2011 04/01/2011 31/12/2013 166 - Remissão de Dividas/Lançamentos

Imóvel 19052 01.19.019.1327.001.001

101 IMPOSTO PREDIAL 50,00 %

102 IMPOSTO TERRITORIAL 50,00 %

53695 ADEMIR ZANQUET PAES

166 04/01/2011 04/01/2011 31/12/2013 166 - Remissão de Dividas/Lançamentos

Imóvel 19052 01.19.019.1327.001.001

107 FUNREBOM 50,00 %

53734 GUILHERMINA LAMIN

84 02/01/2011 02/01/2011 31/12/2013 84 - Remissão de Dividas/Lançamentos

Imóvel 30711 01.23.005.7172.001.001

101 IMPOSTO PREDIAL 80,00 %
 102 IMPOSTO TERRITORIAL 80,00 %
 106 PREÇO PUBLICO 80,00 %
 107 FUNREBOM 80,00 %
 53760 TEREZINHA FLORIANO PAULO
 4 30/12/2010 01/01/2011 31/12/2013 4 - Remissão de Dividas/Lançamentos
 Imóvel 11738 01.10.013.0222.001.001
 101 IMPOSTO PREDIAL 70,00 %
 102 IMPOSTO TERRITORIAL 70,00 %
 107 FUNREBOM 70,00 %
 54457 BRUNA CHRISTEN BRIDAROLLI E ELIANE CHRISTEN
 271 18/04/2011 18/04/2011 31/12/2013 271 - Remissão de Dividas/Lançamentos
 Imóvel 14573 01.01.068.0142.001.001
 101 IMPOSTO PREDIAL 100,00 %
 102 IMPOSTO TERRITORIAL 100,00 %
 107 FUNREBOM 100,00 %
 54785 AGENOR ALCANTARA
 161 04/01/2011 04/01/2011 31/12/2013 161 - Remissão de Dividas/Lançamentos
 Imóvel 19056 01.19.019.1427.001.001
 101 IMPOSTO PREDIAL 70,00 %
 102 IMPOSTO TERRITORIAL 70,00 %
 107 FUNREBOM 70,00 %
 54830 MARTA MARA DA SILVA BATISTA
 61 02/01/2011 02/01/2011 31/12/2013 61 - Remissão de Dividas/Lançamentos
 Imóvel 18272 01.16.022.4700.001.001
 101 IMPOSTO PREDIAL 60,00 %
 102 IMPOSTO TERRITORIAL 60,00 %
 106 PREÇO PUBLICO 60,00 %
 107 FUNREBOM 60,00 %
 55194 VALTRUDES ZUNINO
 176 04/01/2011 04/01/2011 31/12/2013 176 - Remissão de Dividas/Lançamentos
 Imóvel 22792 01.05.036.1361.001.001
 101 IMPOSTO PREDIAL 70,00 %
 102 IMPOSTO TERRITORIAL 70,00 %
 103 COLETA DE LIXO 70,00 %
 106 PREÇO PUBLICO 70,00 %
 107 FUNREBOM 70,00 %
 55423 BERNARDETE HILLESHEIM
 123 03/01/2011 03/01/2011 31/12/2013 123 - Remissão de Dividas/Lançamentos
 Imóvel 14613 01.01.060.1202.001.001
 101 IMPOSTO PREDIAL 50,00 %
 102 IMPOSTO TERRITORIAL 50,00 %
 107 FUNREBOM 50,00 %
 56062 ELISIA BISOL
 248 11/04/2011 11/04/2011 31/12/2013 248 - Remissão de Dividas/Lançamentos
 Imóvel 35737 01.06.022.2510.001.001
 101 IMPOSTO PREDIAL 80,00 %
 102 IMPOSTO TERRITORIAL 80,00 %
 56065 ELISABETTA BISOL
 247 11/04/2011 11/04/2011 31/12/2013 247 - Remissão de Dividas/Lançamentos
 Imóvel 34561 01.06.022.2505.001.001
 101 IMPOSTO PREDIAL 20,00 %
 102 IMPOSTO TERRITORIAL 20,00 %
 56174 SEBASTIANA BORGES DOS SANTOS
 72 02/01/2011 02/01/2011 31/12/2013 72 - Remissão de Dividas/Lançamentos
 Imóvel 13600 01.12.035.8089.001.001
 101 IMPOSTO PREDIAL 70,00 %
 102 IMPOSTO TERRITORIAL 70,00 %
 106 PREÇO PUBLICO 70,00 %

107 FUNREBOM 70,00 %
 56510 THAYLA WALZBURGER MELO
 9 30/12/2010 01/01/2011 31/12/2013 9 - Remissão de Dividas/Lançamentos
 Imóvel 12952 01.12.014.0245.001.001
 101 IMPOSTO PREDIAL 50,00 %
 102 IMPOSTO TERRITORIAL 50,00 %
 107 FUNREBOM 50,00 %
 56882 ROSELY ELIANE HANSEN
 219 04/01/2011 04/01/2011 31/12/2013 219 - Remissão de Dividas/Lançamentos
 Imóvel 37993 01.02.020.0141.003.003
 101 IMPOSTO PREDIAL 50,00 %
 102 IMPOSTO TERRITORIAL 50,00 %
 107 FUNREBOM 50,00 %
 38011 01.02.020.0141.022.022
 101 IMPOSTO PREDIAL 50,00 %
 102 IMPOSTO TERRITORIAL 50,00 %
 107 FUNREBOM 50,00 %
 57149 ADELITA BRIDAROLLI
 162 04/01/2011 04/01/2011 31/12/2013 162 - Remissão de Dividas/Lançamentos
 Imóvel 14162 01.01.060.0415.001.001
 101 IMPOSTO PREDIAL 50,00 %
 102 IMPOSTO TERRITORIAL 50,00 %
 107 FUNREBOM 50,00 %
 57157 GESSI NUNES
 90 03/01/2011 03/01/2011 31/12/2013 90 - Remissão de Dividas/Lançamentos
 Imóvel 39939 01.04.010.0423.001.001
 101 IMPOSTO PREDIAL 60,00 %
 102 IMPOSTO TERRITORIAL 60,00 %
 107 FUNREBOM 60,00 %
 423822 HIVANIRA OLSSON
 252 12/04/2011 12/04/2011 31/12/2013 252 - Remissão de Dividas/Lançamentos
 Imóvel 38625 01.16.022.0029.001.000
 102 IMPOSTO TERRITORIAL 20,00 %
 423839 MARIA CELENE CERILIO
 48 02/01/2011 02/01/2011 31/12/2013 48 - Remissão de Dividas/Lançamentos
 Imóvel 30704 01.23.005.7156.001.001
 101 IMPOSTO PREDIAL 30,00 %
 102 IMPOSTO TERRITORIAL 30,00 %
 107 FUNREBOM 30,00 %
 424879 DEISE CRISTINA BAUER
 270 18/04/2011 18/04/2011 31/12/2013 270 - Remissão de Dividas/Lançamentos
 Imóvel 24986 01.12.018.0586.003.003
 101 IMPOSTO PREDIAL 100,00 %
 102 IMPOSTO TERRITORIAL 100,00 %
 107 FUNREBOM 100,00 %
 425519 VERONILDA WAGNER
 224 04/01/2011 04/01/2011 31/12/2013 224 - Remissão de Dividas/Lançamentos
 Imóvel 17889 01.25.008.0332.001.001
 101 IMPOSTO PREDIAL 85,00 %
 102 IMPOSTO TERRITORIAL 85,00 %
 103 COLETA DE LIXO 85,00 %
 106 PREÇO PUBLICO 85,00 %
 107 FUNREBOM 85,00 %
 426546 VALDIVA PATRICIO NOVELETTO
 292 01/09/2011 01/09/2011 31/12/2013 292 - Remissão
 Imóvel 11879 01.11.002.0273.001.001
 101 IMPOSTO PREDIAL 50,00 %
 102 IMPOSTO TERRITORIAL 50,00 %
 ESTADO DE SANTA CATARINA
 426546 VALDIVA PATRICIO NOVELETTO

292 01/09/2011 01/09/2011 31/12/2013 292 - Remissão
Imóvel 11879 01.11.002.0273.001.001
103 COLETA DE LIXO 50,00 %
106 PREÇO PUBLICO 50,00 %
107 FUNREBOM 50,00 %
426792 MARIA JOSE SCHLICHTING
208 04/01/2011 04/01/2011 31/12/2013 208 - Remissão de Divi-
das/Lançamentos
Imóvel 37199 01.24.021.6467.001.001
101 IMPOSTO PREDIAL 90,00 %
102 IMPOSTO TERRITORIAL 90,00 %
103 COLETA DE LIXO 90,00 %
106 PREÇO PUBLICO 90,00 %
107 FUNREBOM 90,00 %
426951 EMILIA MULLER
125 03/01/2011 03/01/2011 31/12/2013 125 - Remissão de Divi-
das/Lançamentos
Imóvel 14709 01.13.020.2123.001.001
101 IMPOSTO PREDIAL 60,00 %
102 IMPOSTO TERRITORIAL 60,00 %
107 FUNREBOM 60,00 %
426973 MARLI DAS GRACAS PADILHA
192 04/01/2011 04/01/2011 31/12/2013 192 - Remissão de Divi-
das/Lançamentos
Imóvel 4220 01.04.012.0280.001.001
101 IMPOSTO PREDIAL 70,00 %
102 IMPOSTO TERRITORIAL 70,00 %
103 COLETA DE LIXO 70,00 %
106 PREÇO PUBLICO 70,00 %
107 FUNREBOM 70,00 %

427709 JOCELI APARECIDA SANTINI
110 03/01/2011 03/01/2011 31/12/2013 110 - Remissão de Divi-
das/Lançamentos
Imóvel 33386 01.20.006.2917.001.001
101 IMPOSTO PREDIAL 80,00 %
102 IMPOSTO TERRITORIAL 80,00 %
106 PREÇO PUBLICO 80,00 %
107 FUNREBOM 80,00 %
427915 SUELI TEREZINHA PADILHA
276 26/04/2011 26/04/2011 31/12/2013 276 - Remissão de Divi-
das/Lançamentos
Imóvel 38661 01.23.005.8436.001.000
102 IMPOSTO TERRITORIAL 100,00 %
106 PREÇO PUBLICO 100,00 %
113 COSIP 100,00 %
428418 TANIA REGINA DOS SANTOS
3 30/12/2010 01/01/2011 31/12/2013 3 - Remissão de Dividas/
Lançamentos
Imóvel 9447 01.24.001.1686.001.001
101 IMPOSTO PREDIAL 50,00 %
102 IMPOSTO TERRITORIAL 50,00 %
107 FUNREBOM 50,00 %
430142 SUELI GEHRKE
261 14/04/2011 14/04/2011 31/12/2013 261 - Remissão de Divi-
das/Lançamentos
Imóvel 14498 01.01.065.0234.001.001
101 IMPOSTO PREDIAL 50,00 %
102 IMPOSTO TERRITORIAL 50,00 %
107 FUNREBOM 50,00 %
430344 VILMAIR DE FATIMA KRETZLER
46 02/01/2011 02/01/2011 31/12/2013 46 - Remissão de Dividas/
Lançamentos
Imóvel 24741 01.09.026.2806.001.001
101 IMPOSTO PREDIAL 50,00 %
102 IMPOSTO TERRITORIAL 50,00 %
107 FUNREBOM 50,00 %
430551 VIVIANE DA SILVA
181 04/01/2011 04/01/2011 31/12/2013 181 - Remissão de

Dividas/Lançamentos
Imóvel 21455 01.13.041.2067.001.001
101 IMPOSTO PREDIAL 70,00 %
102 IMPOSTO TERRITORIAL 70,00 %
103 COLETA DE LIXO 70,00 %
430551 VIVIANE DA SILVA
181 04/01/2011 04/01/2011 31/12/2013 181 - Remissão de Divi-
das/Lançamentos
Imóvel 21455 01.13.041.2067.001.001
106 PREÇO PUBLICO 70,00 %
107 FUNREBOM 70,00 %

431277 ELIANE APARECIDA DA SILVA
272 18/04/2011 18/04/2011 31/12/2013 272 - Remissão de Divi-
das/Lançamentos
Imóvel 31843 01.15.025.0687.001.001
101 IMPOSTO PREDIAL 70,00 %
102 IMPOSTO TERRITORIAL 70,00 %
103 COLETA DE LIXO 70,00 %
106 PREÇO PUBLICO 70,00 %
107 FUNREBOM 70,00 %
431422 EDSON ROCHA
191 04/01/2011 04/01/2011 31/12/2013 191 - Remissão de Divi-
das/Lançamentos
Imóvel 41784 01.10.001.8423.002.002
101 IMPOSTO PREDIAL 30,00 %
102 IMPOSTO TERRITORIAL 30,00 %
103 COLETA DE LIXO 30,00 %
106 PREÇO PUBLICO 30,00 %
107 FUNREBOM 30,00 %
431537 MARIA DE FATIMA CEOLA
64 02/01/2011 02/01/2011 31/12/2013 64 - Remissão de Dividas/
Lançamentos
Imóvel 22742 01.05.031.3434.001.001
101 IMPOSTO PREDIAL 70,00 %
102 IMPOSTO TERRITORIAL 70,00 %
106 PREÇO PUBLICO 70,00 %
107 FUNREBOM 70,00 %
431672 MARLI MARTINS
71 02/01/2011 02/01/2011 31/12/2013 71 - Remissão de Dividas/
Lançamentos
Imóvel 21245 01.06.012.2095.048.048
101 IMPOSTO PREDIAL 50,00 %
102 IMPOSTO TERRITORIAL 50,00 %
431957 NORIMAR SOUZA DA LUZ
189 04/01/2011 04/01/2011 31/12/2013 189 - Remissão de Divi-
das/Lançamentos
Imóvel 12248 01.11.012.0821.001.001
101 IMPOSTO PREDIAL 100,00 %
102 IMPOSTO TERRITORIAL 100,00 %
107 FUNREBOM 100,00 %
432025 MARIA TERESINHA FLORES
284 10/05/2011 10/05/2011 31/12/2013 284 - Remissão de Divi-
das/Lançamentos
Imóvel 11369 01.10.007.0282.001.001
101 IMPOSTO PREDIAL 50,00 %
102 IMPOSTO TERRITORIAL 50,00 %
103 COLETA DE LIXO 50,00 %
106 PREÇO PUBLICO 50,00 %
107 FUNREBOM 50,00 %

432155 SILVINO POTT MAIER
251 12/04/2011 12/11/2011 31/12/2013 251 - Remissão de Divi-
das/Lançamentos
Imóvel 11749 01.10.014.0114.001.001
101 IMPOSTO PREDIAL 100,00 %
102 IMPOSTO TERRITORIAL 100,00 %
103 COLETA DE LIXO 100,00 %
106 PREÇO PUBLICO 100,00 %

107 FUNREBOM 100,00 %
 109 PENALIDADE ISENCAO ATRASO 100,00 %
 438524 JOCIMARA DE ABREU
 185 04/01/2011 04/01/2011 31/12/2013 185 - Remissão de Divi-
 das/Lançamentos
 Imóvel 3026 01.03.018.0222.001.001
 101 IMPOSTO PREDIAL 100,00 %
 102 IMPOSTO TERRITORIAL 100,00 %
 107 FUNREBOM 100,00 %
 438687 HYGOR BRUNO DUARTE
 193 04/01/2011 04/01/2011 31/12/2013 193 - Remissão de Divi-
 das/Lançamentos
 Imóvel 5000 01.04.010.5324.001.001
 101 IMPOSTO PREDIAL 70,00 %
 102 IMPOSTO TERRITORIAL 70,00 %
 107 FUNREBOM 70,00 %
 439236 SANTILIA DE ANDRADE DEUCHER
 259 13/04/2011 13/04/2011 31/12/2013 259 - Remissão de Divi-
 das/Lançamentos
 Imóvel 23767 01.10.016.0192.001.001
 101 IMPOSTO PREDIAL 60,00 %
 102 IMPOSTO TERRITORIAL 60,00 %
 107 FUNREBOM 60,00 %
 440459 CECILIA DE ALMEIDA COELHO
 280 27/04/2011 27/04/2011 31/12/2013 280 - Remissão de Divi-
 das/Lançamentos
 Imóvel 9715 01.08.010.1631.001.001
 101 IMPOSTO PREDIAL 20,00 %
 102 IMPOSTO TERRITORIAL 20,00 %
 103 COLETA DE LIXO 50,00 %
 106 PREÇO PUBLICO 50,00 %
 107 FUNREBOM 20,00 %
 442835 AMBROSIO DOLSAN
 294 06/09/2011 06/09/2011 31/12/2013 294 - Remissão
 Imóvel 10552 01.09.001.5268.001.001
 101 IMPOSTO PREDIAL 100,00 %
 102 IMPOSTO TERRITORIAL 100,00 %
 103 COLETA DE LIXO 100,00 %
 106 PREÇO PUBLICO 100,00 %
 107 FUNREBOM 100,00 %

 443671 DEISE CRISTINE VIVIANE
 214 04/01/2011 04/01/2011 31/12/2013 214 - Remissão de Divi-
 das/Lançamentos
 Imóvel 30089 01.17.005.5567.001.001
 101 IMPOSTO PREDIAL 50,00 %
 102 IMPOSTO TERRITORIAL 50,00 %
 107 FUNREBOM 50,00 %

Decreto 3034/12

DECRETO Nº 3.034, de 20 de dezembro de 2012.

"HOMOLOGA RESULTADO DE PROCESSO LICITATÓRIO REPRESENTADO PELO PREGÃO PRESENCIAL PARA REGISTRO DE PREÇOS Nº 169/2012."

O Prefeito Municipal de Rio do Sul, Estado de Santa Catarina, no uso da atribuição prevista no inciso VI do artigo 37 da Lei Orgânica do Município e daquelas previstas na Lei Federal nº 8.666/93 e suas alterações posteriores,

DECRETA:

Art. 1º - Fica homologado, de acordo com o parecer do Pregoeiro, nomeado pelo Decreto nº 2.901/12, o resultado do Pregão Presencial para Registro de Preço nº 169/2012, de 06/12/2012, cujo resumo está representado no anexo que integra o presente Decreto, ficando também autorizada a Divisão de Suprimentos a proceder a adjudicação em favor do licitante POSTO CENTRO LTDA.

Art. 2º - Este Decreto entra em vigor na data de sua publicação.

Art. 3º - Revogam-se as disposições em contrário.

GABINETE DO PREFEITO MUNICIPAL

20 de dezembro de 2012.

MILTON HOBUS

Prefeito Municipal

RODRIGO ANTONIO F.F.S. MORATELLI

Secretário Municipal de Administração

ANEXO AO DECRETO Nº 3.033/2012

Pregão Presencial Para Registro de Preço nº 169/2012 de 06.12.2012

Objeto da Licitação: Registro de Preço para aquisição de 54.000 lts. De gasolina comum, para frota rodoviária da Prefeitura de Rio do Sul.

Preço: Menor Preço por item

Participantes: SEOLA & CIA LTDA e POSTO CENTRO LTDA.

Decisão: Pelo critério menor preço o Pregoeiro declarou vencedor o licitante POSTO CENTRO LTDA.

Decreto 3036/12

DECRETO Nº 3036, de 21 de dezembro de 2012.

"EXONERA ÉDIA REGINA GRAH CARDOSO DE SÁ"

O Prefeito Municipal de Rio do Sul, Estado de Santa Catarina, no uso das atribuições legais, previstas no inciso X, do Art. 37, da Lei Orgânica do Município, bem como instituída na Lei Complementar nº 208, de 28/10/2010,

DECRETA:

Art.1º - Exonera a pedido, a servidora ÉDIA REGINA GRAH CARDOSO DE SÁ, do cargo em comissão Diretor Departamento Atenção a Saúde da Divisão Vigilância Sanitária da Secretária Municipal de Saúde, sendo 21/12/2012 o último dia trabalhado, nos termos do § 6º, do Art. 55º, da Lei Complementar nº 207 de 28/09/2010, § 2º, do Art. 11, da Lei Complementar nº 208 de 28/09/2010 e Art. 2º, da Lei Complementar nº 229 de 20/09/2011, supra citadas.

Art. 2º - Este Decreto entra em vigor na data de sua publicação

Art. 3º - Revogam-se as disposições em contrário.

GABINETE DO PREFEITO MUNICIPAL

21 de Dezembro de 2012

MILTON HOBUS

Prefeito Municipal

RODRIGO ANTONIO F. F. S. MORATELLI

Secretário Municipal de Administração

Portaria N. 1325/RH

PORTARIA N. 1325/RH

RODRIGO ANTONIO FERREIRA FOSTER SOARES MORATELLI, Secretário Municipal de Administração da Prefeitura Municipal de Rio do Sul, Santa Catarina, usando da competência que lhe confere Decreto nº 219, de 28 de maio de 2008, e considerando:

- O parecer emitido pelo Secretário Municipal de Administração

em conformidade com o parecer do Prefeito Municipal, emitidos através do Protocolo nº 131205/2011, do qual consta o Pedido de Reconsideração referente à decisão da Sindicância Administrativa nº 006/2011,

RESOLVE:

Art.1º Determinar a reforma das decisões dos processos de Sindicância Administrativa nº 006/2011 e 007/2011, instauradas para apuração de responsabilidade dos servidores Cleide Mari Matos e Numan Heber Maurenre Ferro Júnior, pela guarda de um monitor marca LG de 19 polegadas, na cor preta, furtado em 11 de agosto de 2010, nas dependências do Peti, isentando os servidores supracitados do ressarcimento aos cofres públicos do bem furtado, bem como, o ARQUIVAMENTO dos processos.

Art. 2º Estabelecer que esta portaria entrará em vigor na data de sua publicação, no Diário Oficial dos Municípios do Estado de Santa Catarina, revogadas as disposições em contrário.

Rio do Sul, 18 de dezembro de 2012.
RODRIGO ANTONIO F. F. S. MORATELLI
Secretário Municipal de Administração
Mglb

Portaria N. 1326/RH

PORTARIA N. 1326/RH

RODRIGO ANTONIO F. F. S. MORATELLI, Secretário Municipal de Administração da Prefeitura Municipal de Rio do Sul, Santa Catarina, usando da competência que lhe confere Decreto nº 219, de 28 de maio de 2008,

RESOLVE:

Art. Conceder à servidora ELIANE REGINA DA SILVA JENSEN, matrícula 28150/01, ocupante do cargo de provimento efetivo Auxiliar de Serviços Gerais Feminino, a primeira Progressão por Desempenho Profissional, referente ao período de 2009 a 2012, com fundamento ao Art. 26, da Lei Complementar n. 208 de 28 de setembro de 2010.

Art. 2º O reflexo financeiro referente ao benefício previsto no artigo anterior, será devido a partir de 01 de novembro de 2012, com base nas disposições contidas no Art. 37 da Lei Complementar.

Art. 3º Esta portaria entra em vigor na data de sua publicação.

Rio do Sul, 18 de dezembro de 2012.
RODRIGO ANTONIO F. F. S. MORATELLI
Secretário Municipal de Administração
Mglb

Portaria N. 1327/RH

PORTARIA N. 1327/RH

RODRIGO ANTONIO F. F. S. MORATELLI, Secretário Municipal de Administração da Prefeitura Municipal de Rio do Sul, Santa Catarina, usando da competência que lhe confere Decreto nº 219, de 28 de maio de 2008,

RESOLVE:

Art. Conceder à servidora ELIZETE ALVES, matrícula 21199/03, ocupante do cargo de provimento efetivo Auxiliar de Serviços Gerais Feminino, a segunda Progressão por Desempenho Profissional, referente ao período de 2009 a 2012, com fundamento ao Art. 26, da Lei Complementar n. 208 de 28 de setembro de 2010.

Art. 2º O reflexo financeiro referente ao benefício previsto no artigo anterior, será devido a partir de 01 de novembro de 2012, com base nas disposições contidas no Art. 37 da Lei Complementar.

Art. 3º Esta portaria entra em vigor na data de sua publicação.

Rio do Sul, 18 de dezembro de 2012.
RODRIGO ANTONIO F. F. S. MORATELLI
Secretário Municipal de Administração
Mglb

Portaria N. 1328/RH

PORTARIA N. 1328/RH

RODRIGO ANTONIO F. F. S. MORATELLI, Secretário Municipal de Administração da Prefeitura Municipal de Rio do Sul, Santa Catarina, usando da competência que lhe confere Decreto nº 219, de 28 de maio de 2008,

RESOLVE:

Art. Conceder à servidora GERTRUDES WHRMEISTER, matrícula 2666/01, ocupante do cargo de provimento efetivo Auxiliar de Serviços Gerais Feminino, a segunda Progressão por Desempenho Profissional, referente ao período de 2007 a 2010, com fundamento ao Art. 26, da Lei Complementar n. 208 de 28 de setembro de 2010.

Art. 2º O reflexo financeiro referente ao benefício previsto no artigo anterior, será devido a partir de 01 de janeiro de 2011, com base nas disposições contidas no Art. 37 da Lei Complementar.

Art. 3º Esta portaria entra em vigor na data de sua publicação.

Rio do Sul, 18 de dezembro de 2012.
RODRIGO ANTONIO F. F. S. MORATELLI
Secretário Municipal de Administração
Mglb

Portaria N. 1329/RH

PORTARIA N. 1329/RH

RODRIGO ANTONIO F. F. S. MORATELLI, Secretário Municipal de Administração da Prefeitura Municipal de Rio do Sul, Santa Catarina, usando da competência que lhe confere Decreto nº 219, de 28 de maio de 2008,

RESOLVE:

Art. Conceder ao servidor HELMUTH FOSTER, matrícula 5584/01, ocupante do cargo de provimento efetivo Auxiliar de Serviços Gerais Masculino, a terceira Progressão por Desempenho Profissional, referente ao período de 2007 a 2011, com fundamento ao Art. 26, da Lei Complementar n. 208 de 28 de setembro de 2010.

Art. 2º O reflexo financeiro referente ao benefício previsto no artigo anterior, será devido a partir de 01 de fevereiro de 2011, com base nas disposições contidas no Art. 37 da Lei Complementar.

Art. 3º Esta portaria entra em vigor na data de sua publicação.

Rio do Sul, 18 de dezembro de 2012.
RODRIGO ANTONIO F. F. S. MORATELLI
Secretário Municipal de Administração
Mglb

Portaria N. 1330/RH

PORTARIA N. 1330/RH

RODRIGO ANTONIO F. F. S. MORATELLI, Secretário Municipal de Administração da Prefeitura Municipal de Rio do Sul, Santa Catarina, usando da competência que lhe confere Decreto nº 219, de 28 de maio de 2008,

RESOLVE:

Art. Conceder à servidora LINDACIR PADILHA, matrícula 27324/01, ocupante do cargo de provimento efetivo Auxiliar de Serviços

Gerais Feminino, a segunda Progressão por Desempenho Profissional, referente ao período de 2009 a 2012, com fundamento ao Art. 26, da Lei Complementar n. 208 de 28 de setembro de 2010. Art. 2º O reflexo financeiro referente ao benefício previsto no artigo anterior, será devido a partir de 01 de dezembro de 2012, com base nas disposições contidas no Art. 37 da Lei Complementar. Art. 3º Esta portaria entra em vigor na data de sua publicação.

Rio do Sul, 18 de dezembro de 2012.
RODRIGO ANTONIO F. F. S. MORATELLI
Secretário Municipal de Administração
Mglb

Portaria N. 1331/RH
PORTARIA N. 1331/RH

RODRIGO ANTONIO F. F. S. MORATELLI, Secretário Municipal de Administração da Prefeitura Municipal de Rio do Sul, Santa Catarina, usando da competência que lhe confere Decreto nº 219, de 28 de maio de 2008,

RESOLVE:
Art. Conceder à servidora PATRICIA SARDA, matrícula 23221/02, ocupante do cargo de provimento efetivo Assistente Social, a segunda Progressão por Desempenho Profissional, referente ao período de 2009 a 2012, com fundamento ao Art. 26, da Lei Complementar n. 208 de 28 de setembro de 2010.
Art. 2º O reflexo financeiro referente ao benefício previsto no artigo anterior, será devido a partir de 01 de outubro de 2012, com base nas disposições contidas no Art. 37 da Lei Complementar.
Art. 3º Esta portaria entra em vigor na data de sua publicação.

Rio do Sul, 18 de dezembro de 2012.
RODRIGO ANTONIO F. F. S. MORATELLI
Secretário Municipal de Administração
Mglb

Portaria N. 1331/RH
PORTARIA N. 1331/RH

RODRIGO ANTONIO F. F. S. MORATELLI, Secretário Municipal de Administração da Prefeitura Municipal de Rio do Sul, Santa Catarina, usando da competência que lhe confere Decreto nº 219, de 28 de maio de 2008,

RESOLVE:
Art. Conceder à servidora PATRICIA SARDA, matrícula 23221/02, ocupante do cargo de provimento efetivo Assistente Social, a segunda Progressão por Desempenho Profissional, referente ao período de 2009 a 2012, com fundamento ao Art. 26, da Lei Complementar n. 208 de 28 de setembro de 2010.
Art. 2º O reflexo financeiro referente ao benefício previsto no artigo anterior, será devido a partir de 01 de outubro de 2012, com base nas disposições contidas no Art. 37 da Lei Complementar.
Art. 3º Esta portaria entra em vigor na data de sua publicação.

Rio do Sul, 18 de dezembro de 2012.
RODRIGO ANTONIO F. F. S. MORATELLI
Secretário Municipal de Administração
Mglb

Portaria N. 1332/RH
PORTARIA N. 1332/RH

RODRIGO ANTONIO F. F. S. MORATELLI, Secretário Municipal de Administração da Prefeitura Municipal de Rio do Sul, Santa Catarina, usando da competência que lhe confere Decreto nº 219, de 28 de maio de 2008,

RESOLVE:
Art. Conceder à servidora VALDIZIA FERREIRA DOS SANTOS, matrícula 28282/01, ocupante do cargo de provimento efetivo Auxiliar de Serviços Gerais Feminino, a segunda Progressão por Desempenho Profissional, referente ao período de 2009 a 2012, com fundamento ao Art. 26, da Lei Complementar n. 208 de 28 de setembro de 2010.
Art. 2º O reflexo financeiro referente ao benefício previsto no artigo anterior, será devido a partir de 01 de novembro de 2012, com base nas disposições contidas no Art. 37 da Lei Complementar.
Art. 3º Esta portaria entra em vigor na data de sua publicação.

Rio do Sul, 18 de dezembro de 2012.
RODRIGO ANTONIO F. F. S. MORATELLI
Secretário Municipal de Administração
Mglb

Portaria Nº 1147/2012
PORTARIA Nº 1147/RH

RODRIGO ANTONIO FERREIRA FOSTER SOARES MORATELLI, Secretário Municipal de Administração da Prefeitura Municipal de Rio do Sul, Santa Catarina, usando da competência que lhe confere Decreto nº 219, de 28 de maio de 2008,

RESOLVE:
Art. 1º Alterar o Art. 1º, da Portaria n. 0878/RH de 17 de agosto de 2012, que passa a vigorar com a seguinte redação:

"Art. 1º Redistribuir, a partir de 20 de junho de 2012, a servidora MERES APARECIDA ANDRADE, ocupante do cargo de provimento efetivo Professor Nível III Classe "B", com carga horária de 40 horas semanais, assegurando-lhe lotação no Centro de Educação Luiz Adelar Soldatelli, com fundamento no Art. 42 da Lei Complementar nº 207 de 28 de setembro de 2010 e alterações posteriores, Art. 19, § 3º da Lei Complementar 75 de 20 de novembro de 2001, e ainda de acordo com o ofício SME n. 489/2012."

Art. 2º Esta portaria entra em vigor na data de sua publicação, produzindo seus efeitos a partir de 20 de junho de 2012.

Rio do Sul, 17 de outubro de 2012.
RODRIGO ANTONIO F. F. S. MORATELLI
Secretário Municipal de Administração
RIs

Portaria Nº 1147/2012
PORTARIA Nº 1147/RH

RODRIGO ANTONIO FERREIRA FOSTER SOARES MORATELLI, Secretário Municipal de Administração da Prefeitura Municipal de Rio do Sul, Santa Catarina, usando da competência que lhe confere Decreto nº 219, de 28 de maio de 2008,

RESOLVE:
Art. 1º Alterar o Art. 1º, da Portaria n. 0878/RH de 17 de agosto de 2012, que passa a vigorar com a seguinte redação:



"Art. 1º Redistribuir, a partir de 20 de junho de 2012, a servidora MERES APARECIDA ANDRADE, ocupante do cargo de provimento efetivo Professor Nível III Classe "B", com carga horária de 40 horas semanais, assegurando-lhe lotação no Centro de Educação Luiz Adelar Soldatelli, com fundamento no Art. 42 da Lei Complementar nº207 de 28 de setembro de 2010 e alterações posteriores, Art. 19, § 3º da Lei Complementar 75 de 20 de novembro de 2001, e ainda de acordo com o ofício SME n. 489/2012."

Art. 2º Esta portaria entra em vigor na data de sua publicação, produzindo seus efeitos a partir de 20 de junho de 2012.

Rio do Sul, 17 de outubro de 2012.
RODRIGO ANTONIO F. F. S. MORATELLI
Secretário Municipal de Administração
RIs

Portaria Nº 1148/2012

PORTARIA Nº 1148/RH

RODRIGO ANTONIO FERREIRA FOSTER SOARES MORATELLI, Secretário Municipal de Administração da Prefeitura Municipal de Rio do Sul, Santa Catarina, usando da competência que lhe confere Decreto nº 219, de 28 de maio de 2008,

RESOLVE:

Art. 1º Alterar o Art. 1º, da Portaria n. 0919/RH de 17 de agosto de 2012, que passa a vigorar com a seguinte redação:

"Art. 1º Redistribuir, a partir de 20 de junho de 2012, a servidora VANESSA PAULI UNFRIED, ocupante do cargo de provimento efetivo Professor Nível II Classe "A", com carga horária de 40 horas semanais, assegurando-lhe lotação no Centro de Educação Luiz Adelar Soldatelli, com fundamento no Art. 42 da Lei Complementar nº207 de 28 de setembro de 2010 e alterações posteriores, Art. 19, § 3º da Lei Complementar 75 de 20 de novembro de 2001, e ainda de acordo com o ofício SME n. 489/2012."

Art. 2º Esta portaria entra em vigor na data de sua publicação, produzindo seus efeitos a partir de 20 de junho de 2012.

Rio do Sul, 17 de outubro de 2012.
RODRIGO ANTONIO F. F. S. MORATELLI
Secretário Municipal de Administração
RIs

Portaria Nº 1268/RH

PORTARIA Nº 1268/RH

RODRIGO ANTONIO FERREIRA FOSTER SOARES MORATELLI, Secretário Municipal de Administração da Prefeitura Municipal de Rio do Sul, Santa Catarina, usando da competência que lhe confere Decreto nº 219, de 28 de maio de 2008,

RESOLVE:

Art. 1º Promover a Remoção da servidora municipal NERCIRIA ODETE SOARES, ocupante do cargo de provimento efetivo Auxiliar de Serviços Gerais Feminino, em conformidade com a Portaria n. 0172/RH, de 19 de março de 2012, alterando sua lotação, da Secretaria Municipal de Administração para a Secretaria Municipal de Saúde.

Art. 2º Esta Portaria entra em vigor a partir de sua publicação.

Rio do Sul, 27 de novembro de 2012
RODRIGO ANTONIO F. F. SOARES MORATELLI
Secretário Municipal de Administração
RIs

Portaria Nº 1333/RH

PORTARIA N. 1333/RH

RODRIGO ANTONIO F. F. S. MORATELLI, Secretário Municipal de Administração da Prefeitura Municipal de Rio do Sul, Santa Catarina, usando da competência que lhe confere Decreto nº 219, de 28 de maio de 2008,

RESOLVE:

Art. 1º - REMOVER, POR PERMUTA, a partir de 12/11/2011, os servidores ocupantes do cargo de provimento efetivo Auxiliar de Serviços Gerais Feminino, KARINA SCHMITZ DELA JUSTINA, do Centro de Educação Prefeito Matheus Alves Conceição para a Centro de Educação Infantil Prefeito Danilo Lourival Schmidt e Ermeni Pereira Nilsen, do Centro de Educação Infantil Prefeito Danilo Lourival Schmidt para a Centro de Educação Prefeito Matheus Alves Conceição, considerando que ambos possuem a mesma categoria profissional, o mesmo regime de trabalho e a mesma habilitação, em conformidade com o parágrafo 3º, do Art. 41 da Lei Complementar nº 207 de 28/09/2011 e suas alterações posteriores.

Art. 2º - Esta portaria entra em vigor na data de sua publicação.

Rio do Sul, 18 de dezembro de 2012.
RODRIGO ANTONIO F. F. S. MORATELLI
Secretário Municipal de Administração
RIs

Portaria Nº 1334/2012

PORTARIA Nº. 1334/RH

RODRIGO ANTONIO FERREIRA FOSTER SOARES MORATELLI, Secretário Municipal de Administração da Prefeitura Municipal de Rio do Sul, Santa Catarina, usando da competência que lhe confere Decreto nº 219, de 28 de maio de 2008,

RESOLVE:

Art. 1º. Tornar sem efeito a Portaria n.º 1224/RH de 07/11/2012, a qual nomeia EICKSON SLOMP NOGUEIRA para exercer o cargo de provimento efetivo Professor de Matemática, do quadro de Pessoal da Prefeitura Municipal de Rio do Sul, devido sua manifestação expressa de desistência firmado no respectivo termo em 04/12/2012, conforme prevê o Art. 14, § 2º da Lei Complementar 207/2010.

Art. 2º. Esta portaria entra em vigor na data de sua publicação.

Rio do Sul, 22 de novembro de 2012.
RODRIGO ANTONIO F. F. S. MORATELLI
Secretário Municipal de Administração
RIs

Edital Declaratório Nº 001/2012

EDITAL DECLARATÓRIO Nº 001/2012

O Secretário Municipal da Fazenda e o Diretor do Departamento de Cadastro Multifinalitário do Município de Rio do Sul, Estado de Santa Catarina no uso das atribuições que lhes são conferidas pelo artigo 41, § Único, Inciso III da Lei Orgânica do Município, e,

CONSIDERANDO o disposto no § 2º do artigo 353 da Lei Complementar nº 110/2003;

CONSIDERANDO o disposto no § 2º do artigo 361 da Lei Complementar nº 110/2003;

CONSIDERANDO o disposto no artigo 187 da Lei Complementar nº 110/2003, de aplicação analógica neste ato, por este Edital Declaratório,

DECLARAM:

I – Canceladas “ex-offício”, as inscrições no Cadastro Mobiliário Municipal dos contribuintes relacionados no Anexo I do presente Edital.

II – Tornar inidôneos, para todos os efeitos fiscais, os documentos impressos em seus nomes e nulos os créditos fiscais neles destacados, a partir da data da publicação deste Edital.

E, para que produza os efeitos legais e de direito, foi lavrado e levado a publicação o presente Edital.

Rio do Sul, 20 de dezembro de 2012

SANDRO RENATO SOFKA

Diretor Depto de Cadastro Multifinalitário
Prefeitura Municipal de Rio do Sul – SC

EUGÊNIO VICENZI

Secretário Municipal da Fazenda

Prefeitura Municipal de Rio do Sul – SC

ANEXO I			
CPF/CNPJ	Nome ou Razão Social	Data Desativ.	Fundamentação legal da Desativação
11.380.778/0001-90	YAGO RODRIGO SONNTAG & CIA LTDA ME	20/12/2012	Cfe § 2º do art. 353 e § 2º do art. 361 do CTM – LC 110/2003.
11.607.084/0001-42	RADIO E TELEVISAO RIO DO SUL LTDA	20/12/2012	Cfe § 2º do art. 353 e § 2º do art. 361 do CTM – LC 110/2003.
12.283.038/0001-06	M.Z. MODAS COMERCIO DE ROUPAS LTDA ME	20/12/2012	Cfe § 2º do art. 353 e § 2º do art. 361 do CTM – LC 110/2003.
12.391.085/0001-65	MARTINS E SILVA MONTAGEM DE MOVEIS LTDA ME	20/12/2012	Cfe § 2º do art. 353 e § 2º do art. 361 do CTM – LC 110/2003.
12.752.011/0001-07	COMPUSEG ASSISTENCIA TECNICA LTDA ME	20/12/2012	Cfe § 2º do art. 353 e § 2º do art. 361 do CTM – LC 110/2003.
11.560.829/0001-65	MARIA ALICE AVI 06225431993	20/12/2012	Cfe § 2º do art. 353 e § 2º do art. 361 do CTM – LC 110/2003.
06.206.135/0002-75	VALPEL MOTEIS E HOTEIS LTDA ME	20/12/2012	Cfe § 2º do art. 353 e § 2º do art. 361 do CTM – LC 110/2003.
85.780.823/0001-30	AGENCIA RODOVIARIA RIO DO SUL LTDA	20/12/2012	Cfe § 2º do art. 353 e § 2º do art. 361 do CTM – LC 110/2003.
86.974.367/0001-21	BAR E LANCHONETE SALESIANO LTDA ME	20/12/2012	Cfe § 2º do art. 353 e § 2º do art. 361 do CTM – LC 110/2003.
01.094.460/0001-99	JOSE ANTONIO LACERDA & CIA LTDA	20/12/2012	Cfe § 2º do art. 353 e § 2º do art. 361 do CTM – LC 110/2003.
01.323.129/0001-01	AUTO MECANICA JSCAR LTDA ME	20/12/2012	Cfe § 2º do art. 353 e § 2º do art. 361 do CTM – LC 110/2003.
04.029.947/0001-86	ROSANA CORREIA ME	20/12/2012	Cfe § 2º do art. 353 e § 2º do art. 361 do CTM – LC 110/2003.

04.906.461/0001-89	TIME BOMB LTDA ME	20/12/2012	Cfe § 2º do art. 353 e § 2º do art. 361 do CTM – LC 110/2003.
06.144.454/0001-12	CREDBENS COM DE MOTOS LTDA ME	20/12/2012	Cfe § 2º do art. 353 e § 2º do art. 361 do CTM – LC 110/2003.
06.235.474/0001-07	SONHO BOM COM DE COLCHOES LTDA	20/12/2012	Cfe § 2º do art. 353 e § 2º do art. 361 do CTM – LC 110/2003.
07.256.193/0001-95	PROBST SERV E LOGISTICA EM SAUDE LTDA	20/12/2012	Cfe § 2º do art. 353 e § 2º do art. 361 do CTM – LC 110/2003.
05.921.679/0001-75	CONSTRUTORA GAUSS LTDA	20/12/2012	Cfe § 2º do art. 353 e § 2º do art. 361 do CTM – LC 110/2003.
08.872.711/0001-68	AGRACEL COMERCIO DE VEICULOS LTDA	20/12/2012	Cfe § 2º do art. 353 e § 2º do art. 361 do CTM – LC 110/2003.
07.623.566/0001-19	J MEURER TRANSP RODOVIARIOS LTDA ME	20/12/2012	Cfe § 2º do art. 353 e § 2º do art. 361 do CTM – LC 110/2003.
09.354.983/0001-39	CASSIANO LUIZ DA SILVA & CIA LTDA ME	20/12/2012	Cfe § 2º do art. 353 e § 2º do art. 361 do CTM – LC 110/2003.
09.535.941/0001-02	NEMORUS SECURITIES SOLUÇÕES FINANC AMB LTDA	20/12/2012	Cfe § 2º do art. 353 e § 2º do art. 361 do CTM – LC 110/2003.
10.380.750/0001-90	TRC TRANSFORMA REFORMA E CONSTROI LTDA ME	20/12/2012	Cfe § 2º do art. 353 e § 2º do art. 361 do CTM – LC 110/2003.
10.940.982/0001-55	REELOK LOCACAO DE MAQUINAS E EQUIPAMENTOS LTDA	20/12/2012	Cfe § 2º do art. 353 e § 2º do art. 361 do CTM – LC 110/2003.
433.412.412-72	DENIVALDO NASCIMENTO LUZ	20/12/2012	Cfe § 2º do art. 353 e § 2º do art. 361 do CTM – LC 110/2003.
11.568.732/0001-07	MAICON NIENKOTTER 04196881963	20/12/2012	Cfe § 2º do art. 353 e § 2º do art. 361 do CTM – LC 110/2003.
09.398.430/0001-88	ANA LUCIA FONTES FERREIRA ME	20/12/2012	Cfe § 2º do art. 353 e § 2º do art. 361 do CTM – LC 110/2003.
10.657.892/0001-51	A D M COMÉRCIO DE PRODUTOS AGROPECUARIOS LTDA	20/12/2012	Cfe § 2º do art. 353 e § 2º do art. 361 do CTM – LC 110/2003.
10.858.069/0001-04	ESTRELA BELA INDUSTRIA DE CONFECÇÕES LTDA ME	20/12/2012	Cfe § 2º do art. 353 e § 2º do art. 361 do CTM – LC 110/2003.
11.110.820/0001-52	ROBERTO MATIAS JUNIOR ME	20/12/2012	Cfe § 2º do art. 353 e § 2º do art. 361 do CTM – LC 110/2003.
14.085.576/0001-03	4 SOURCE TECHNOLOGY LTDA ME	20/12/2012	Cfe § 2º do art. 353 e § 2º do art. 361 do CTM – LC 110/2003.
07.589.788/0001-62	LILOS MODA INTIMA CONFEC LTDA ME	20/12/2012	Cfe § 2º do art. 353 e § 2º do art. 361 do CTM – LC 110/2003.
81.798.365/0001-05	LUMINOSOS NEONSUL LTDA ME	20/12/2012	Cfe § 2º do art. 353 e § 2º do art. 361 do CTM – LC 110/2003.

05.631.043/0001-99	DOCE CAFE CONFEITARIA LTDA ME	20/12/2012	Cfe § 2º do art. 353 e § 2º do art. 361 do CTM – LC 110/2003.
10.144.882/0001-12	AGILIZE INSTALACOES LTDA ME	20/12/2012	Cfe § 2º do art. 353 e § 2º do art. 361 do CTM – LC 110/2003.
14.123.082/0001-76	MERCIO BATTISTI & CIA LTDA ME	20/12/2012	Cfe § 2º do art. 353 e § 2º do art. 361 do CTM – LC 110/2003.
01.856.029/0001-32	RENOVADORA DE PNEUS VIDA LONGA LTDA ME	20/12/2012	Cfe § 2º do art. 353 e § 2º do art. 361 do CTM – LC 110/2003.
11.390.899/0001-12	GATA SEDUCAO CONFECOES LTDA	20/12/2012	Cfe § 2º do art. 353 e § 2º do art. 361 do CTM – LC 110/2003.
11.600.934/0001-80	ANA PRISCILA MANOEL ME	20/12/2012	Cfe § 2º do art. 353 e § 2º do art. 361 do CTM – LC 110/2003.
07.139.342/0001-36	RONALDO NEUBER ME	20/12/2012	Cfe § 2º do art. 353 e § 2º do art. 361 do CTM – LC 110/2003.
95.754.321/0001-98	GILVANIR JULIO VICENTE ME	20/12/2012	Cfe § 2º do art. 353 e § 2º do art. 361 do CTM – LC 110/2003.
750.990.639-34	JUAREZ JOSE LAURENTINO	20/12/2012	Cfe § 2º do art. 353 e § 2º do art. 361 do CTM – LC 110/2003.
03.053.765/0001-88	ARLAND FREDY STORTZ & CIA LTDA ME	20/12/2012	Cfe § 2º do art. 353 e § 2º do art. 361 do CTM – LC 110/2003.
05.015.900/0001-26	SOUZZA TREINAMENTO LTDA ME	20/12/2012	Cfe § 2º do art. 353 e § 2º do art. 361 do CTM – LC 110/2003.
812.448.199-72	ALCEU RIBEIRO	20/12/2012	Cfe § 2º do art. 353 e § 2º do art. 361 do CTM – LC 110/2003.
07.793.001/0001-80	ROBERTO DE PAULA RODRIGUES E CIA LTDA ME	20/12/2012	Cfe § 2º do art. 353 e § 2º do art. 361 do CTM – LC 110/2003.
07.797.218/0001-68	LANCHONETE J E LTDA ME	20/12/2012	Cfe § 2º do art. 353 e § 2º do art. 361 do CTM – LC 110/2003.
551.028.089-15	MAURO FRONZA	20/12/2012	Cfe § 2º do art. 353 e § 2º do art. 361 do CTM – LC 110/2003.
07.009.332/0001-86	NILTON ALBUQUERQUE E CIA LTDA ME	20/12/2012	Cfe § 2º do art. 353 e § 2º do art. 361 do CTM – LC 110/2003.
833.305.509-53	UBIRATHAN FERREIRA	20/12/2012	Cfe § 2º do art. 353 e § 2º do art. 361 do CTM – LC 110/2003.
20.623.328/0001-71	SUDOESTE CONSTRUÇÕES LTDA	20/12/2012	Cfe § 2º do art. 353 e § 2º do art. 361 do CTM – LC 110/2003.
10.798.520/0001-45	O.M.E. REPRESENTACAO LTDA ME	20/12/2012	Cfe § 2º do art. 353 e § 2º do art. 361 do CTM – LC 110/2003.
003.707.089-46	ALEXANDRE RAFAEL COSTA	20/12/2012	Cfe § 2º do art. 353 e § 2º do art. 361 do CTM – LC 110/2003.
01.874.547/0001-89	NASCIMENTO DESENHOS E DESIGN DE INTERIORES LTDA ME	20/12/2012	Cfe § 2º do art. 353 e § 2º do art. 361 do CTM – LC 110/2003.

218.234.649-04	AIRES LUIZ ROSA	20/12/2012	Cfe § 2º do art. 353 e § 2º do art. 361 do CTM – LC 110/2003.
852.983.109-82	DELEUSA BRAUN BRUNING	20/12/2012	Cfe § 2º do art. 353 e § 2º do art. 361 do CTM – LC 110/2003.
006.277.839-02	SIDNEI DA COSTA	20/12/2012	Cfe § 2º do art. 353 e § 2º do art. 361 do CTM – LC 110/2003.
664.034.998-15	WILSON NUNES	20/12/2012	Cfe § 2º do art. 353 e § 2º do art. 361 do CTM – LC 110/2003.
00.838.765/0001-03	JARCELI DEMARCH ME	20/12/2012	Cfe § 2º do art. 353 e § 2º do art. 361 do CTM – LC 110/2003.
005.398.879-51	JUCIANE FIRMINO	20/12/2012	Cfe § 2º do art. 353 e § 2º do art. 361 do CTM – LC 110/2003.
004.921.359-83	ELENICE STAROSKY	20/12/2012	Cfe § 2º do art. 353 e § 2º do art. 361 do CTM – LC 110/2003.
040.469.099-86	CHRISTIAN THES BERNAL	20/12/2012	Cfe § 2º do art. 353 e § 2º do art. 361 do CTM – LC 110/2003.
04.816.093/0001-88	COMERCIO DE CONFECOES TAILA LTDA EPP	20/12/2012	Cfe § 2º do art. 353 e § 2º do art. 361 do CTM – LC 110/2003.
14.603.101/0001-61	JU REPRESENTACOES LTDA ME	20/12/2012	Cfe § 2º do art. 353 e § 2º do art. 361 do CTM – LC 110/2003.
03.165.603/0001-31	COPTEL TELECOMUNICACOES LTDA	20/12/2012	Cfe § 2º do art. 353 e § 2º do art. 361 do CTM – LC 110/2003.
10.945.964/0001-66	AMT & CLIMET SEGURANCA DO TRABALHO LTDA	20/12/2012	Cfe § 2º do art. 353 e § 2º do art. 361 do CTM – LC 110/2003.
07.598.798/0001-64	PAPELITE COM DE ART DE PAPELARIA LTDA	20/12/2012	Cfe § 2º do art. 353 e § 2º do art. 361 do CTM – LC 110/2003.
311.158.709-63	PAULO JOSE CUNHA	20/12/2012	Cfe § 2º do art. 353 e § 2º do art. 361 do CTM – LC 110/2003.
04.546.995/0001-41	JMH CORRETORA DE SEGUROS DE VIDA LTDA	20/12/2012	Cfe § 2º do art. 353 e § 2º do art. 361 do CTM – LC 110/2003.
11.708.205/0001-42	CENTRO DE FORMACAO DE CONDUTORES PRATICA LTDA	20/12/2012	Cfe § 2º do art. 353 e § 2º do art. 361 do CTM – LC 110/2003.
14.761.666/0001-77	JOAQUIM E JOAQUIM MANUTENCOES DE MAQUINAS LTDA ME	20/12/2012	Cfe § 2º do art. 353 e § 2º do art. 361 do CTM – LC 110/2003.
12.057.620/0001-46	NILTON LUIZ DA SILVA ME	20/12/2012	Cfe § 2º do art. 353 e § 2º do art. 361 do CTM – LC 110/2003.
11.053.799/0001-09	DIEZ INDUSTRY JEANS LTDA ME	20/12/2012	Cfe § 2º do art. 353 e § 2º do art. 361 do CTM – LC 110/2003.
11.672.339/0001-50	MARILENE SCHLICHTING	20/12/2012	Cfe § 2º do art. 353 e § 2º do art. 361 do CTM – LC 110/2003.
11.830.674/0001-30	ALEX VARELA 00374298920	20/12/2012	Cfe § 2º do art. 353 e § 2º do art. 361 do CTM – LC 110/2003.

12.484.153/0001-30	JESIELE DE RAMOS ME	20/12/2012	Cfe § 2º do art. 353 e § 2º do art. 361 do CTM – LC 110/2003.
06.198.347/0003-39	IASI - INST DE APOIO A SAUDE DO VALE NORTE DO ITAJAI	20/12/2012	Cfe § 2º do art. 353 e § 2º do art. 361 do CTM – LC 110/2003.
12.402.287/0001-65	FACÇÃO DAMABIAN LTDA ME	20/12/2012	Cfe § 2º do art. 353 e § 2º do art. 361 do CTM – LC 110/2003.
02.222.491/0001-40	SANDRI & SANDRI LTDA ME	20/12/2012	Cfe § 2º do art. 353 e § 2º do art. 361 do CTM – LC 110/2003.
08.311.708/0001-75	VALIRIA DA SILVA HOLZER ME	20/12/2012	Cfe § 2º do art. 353 e § 2º do art. 361 do CTM – LC 110/2003.
08.265.932/0001-78	ASSESSORATO ASS DE CAPACIT PROFISS LTDA	20/12/2012	Cfe § 2º do art. 353 e § 2º do art. 361 do CTM – LC 110/2003.
10.949.685/0001-70	GRAZIELA CRISTINA DA SILVA RAFAELI MONTE-MEZZO ME	20/12/2012	Cfe § 2º do art. 353 e § 2º do art. 361 do CTM – LC 110/2003.
11.545.524/0001-84	URDELLA COMERCIO DE CONFECÇOES LTDA ME	20/12/2012	Cfe § 2º do art. 353 e § 2º do art. 361 do CTM – LC 110/2003.
12.667.691/0001-60	DEISIANE DA SILVA ME	20/12/2012	Cfe § 2º do art. 353 e § 2º do art. 361 do CTM – LC 110/2003.
05.584.548/0001-40	MALLCON JEANS WEAR COMERCIO DE CONFECÇOES LTDA EPP	20/12/2012	Cfe § 2º do art. 353 e § 2º do art. 361 do CTM – LC 110/2003.
10.406.101/0001-10	MN COMERCIO DE CONFECÇOES LTDA ME	20/12/2012	Cfe § 2º do art. 353 e § 2º do art. 361 do CTM – LC 110/2003.
10.755.039/0001-72	CHARMAYNE CARLA MERINI & CIA LTDA ME	20/12/2012	Cfe § 2º do art. 353 e § 2º do art. 361 do CTM – LC 110/2003.
10.455.409/0001-56	INTERLOC COMERCIO E LOCACAO DE EQUIPAMENTOS LTDA	20/12/2012	Cfe § 2º do art. 353 e § 2º do art. 361 do CTM – LC 110/2003.
12.761.530/0001-31	ARBORIS INDUSTRIA DE CONFECÇOES LTDA	20/12/2012	Cfe § 2º do art. 353 e § 2º do art. 361 do CTM – LC 110/2003.
03.558.198/0001-11	RHG PRODUTOS E SERVICOS LTDA EPP	20/12/2012	Cfe § 2º do art. 353 e § 2º do art. 361 do CTM – LC 110/2003.
04.539.270/0001-26	MARCOS ROBERTO LANGE & CIA LTDA	20/12/2012	Cfe § 2º do art. 353 e § 2º do art. 361 do CTM – LC 110/2003.
13.225.827/0001-45	GREICE MOMM FONTANIVE ME	20/12/2012	Cfe § 2º do art. 353 e § 2º do art. 361 do CTM – LC 110/2003.
81.875.148/0001-71	FREDERICO WALTER BAUMGARTEN E CIA LTDA	20/12/2012	Cfe § 2º do art. 353 e § 2º do art. 361 do CTM – LC 110/2003.
04.830.861/0001-58	ASSISTENSUL CONS E ASSESSOR LTDA	20/12/2012	Cfe § 2º do art. 353 e § 2º do art. 361 do CTM – LC 110/2003.
08.273.594/0001-16	MAROO SERVIÇOS EM PASSADORIA LTDA ME	20/12/2012	Cfe § 2º do art. 353 e § 2º do art. 361 do CTM – LC 110/2003.

09.591.407/0001-05	FRANCISCO CHARLES DHAN RODRIGUES DE OLINDA ME	20/12/2012	Cfe § 2º do art. 353 e § 2º do art. 361 do CTM – LC 110/2003.
08.496.684/0001-76	FERNANDES & PAULINO LTDA	20/12/2012	Cfe § 2º do art. 353 e § 2º do art. 361 do CTM – LC 110/2003.
09.011.870/0001-30	SUPER ATIVA ASSESSORIA EDUCACIONAL LTDA ME	20/12/2012	Cfe § 2º do art. 353 e § 2º do art. 361 do CTM – LC 110/2003.
14.048.809/0001-06	NG INDUSTRIA DE CONFECÇOES LTDA	20/12/2012	Cfe § 2º do art. 353 e § 2º do art. 361 do CTM – LC 110/2003.
09.469.871/0001-23	MARCIANO DA SILVA REPRESENTACOES ME	20/12/2012	Cfe § 2º do art. 353 e § 2º do art. 361 do CTM – LC 110/2003.
11.103.638/0001-74	MARIA INES PEREIRA ME	20/12/2012	Cfe § 2º do art. 353 e § 2º do art. 361 do CTM – LC 110/2003.
11.566.405/0001-08	CONSTANTINO E MORAES EMPREITEIRA DE MAO DE OBRA LTDA	20/12/2012	Cfe § 2º do art. 353 e § 2º do art. 361 do CTM – LC 110/2003.
00.726.932/0001-16	FAMILIA NAGEL REPRESENTACOES LTDA	20/12/2012	Cfe § 2º do art. 353 e § 2º do art. 361 do CTM – LC 110/2003.
08.181.389/0001-20	CLAUDIO MORAIS & CIA LTDA ME	20/12/2012	Cfe § 2º do art. 353 e § 2º do art. 361 do CTM – LC 110/2003.
11.318.580/0001-86	SUAVE AROMA PRODUTOS DE LIMPEZA LTDA ME	20/12/2012	Cfe § 2º do art. 353 e § 2º do art. 361 do CTM – LC 110/2003.
07.498.809/0001-34	MECANICA DIESEL AUCAIDA LTDA	20/12/2012	Cfe § 2º do art. 353 e § 2º do art. 361 do CTM – LC 110/2003.
81.839.375/0001-41	FLORAVITAL COMERCIO VAREJISTA DE PRODUTOS NATURAIS LTDA	20/12/2012	Cfe § 2º do art. 353 e § 2º do art. 361 do CTM – LC 110/2003.
85.311.397/0001-95	SIMOCAR COM DE VEICULOS LTDA ME	20/12/2012	Cfe § 2º do art. 353 e § 2º do art. 361 do CTM – LC 110/2003.
12.811.745/0001-10	CARLOS RAINOLDO DE LIZ ME	20/12/2012	Cfe § 2º do art. 353 e § 2º do art. 361 do CTM – LC 110/2003.
11.545.499/0001-39	P B REPRESENTACAO COMERCIAL LTDA	20/12/2012	Cfe § 2º do art. 353 e § 2º do art. 361 do CTM – LC 110/2003.
14.329.654/0001-78	VIDRO VALE COMERCIO DE BOX PARA BANHEIROS LTDA ME	20/12/2012	Cfe § 2º do art. 353 e § 2º do art. 361 do CTM – LC 110/2003.
11.259.463/0001-99	LEANDRO BLASIUS DECORACOES ME	20/12/2012	Cfe § 2º do art. 353 e § 2º do art. 361 do CTM – LC 110/2003.
14.588.336/0001-21	VILSO PINTO ME	20/12/2012	Cfe § 2º do art. 353 e § 2º do art. 361 do CTM – LC 110/2003.
11.404.661/0001-07	JNF INDUSTRIA E COMERCIO DE CONFECÇÕES LTDA	20/12/2012	Cfe § 2º do art. 353 e § 2º do art. 361 do CTM – LC 110/2003.
72.375.728/0001-09	REGICLER COM E REPRESENTACOES LTDA	20/12/2012	Cfe § 2º do art. 353 e § 2º do art. 361 do CTM – LC 110/2003.

SANDRO RENATO SOFKA
Diretor Depto. Cadastro Multifinalitário
Prefeitura Municipal de Rio do Sul

EUGÊNIO VICENZI
Secretário Municipal da Fazenda
Prefeitura Municipal de Rio do Sul

Salto Veloso

PREFEITURA

Decreto Municipal Nº 108/2012

DECRETO nº 108, de 30 de novembro de 2012.

Concede aposentadoria por tempo de contribuição, em caráter integral, nos termos do art. 6º da Emenda Constitucional nº 41/2003, declara a vacância do cargo público da servidora LAURITA TEREZINHA CANONICA DOTTA a partir de 01/12/2012 e dá outras providências.

O Prefeito Municipal de Salto Veloso, Estado de Santa Catarina, no uso de suas atribuições,

RESOLVE:

Art.1º Conceder aposentadoria por tempo de contribuição, em caráter integral, nos termos do art. 6º da Emenda Constitucional nº 41/2003, à servidora LAURITA TEREZINHA CANONICA DOTTA, detentora da matrícula funcional nº 022, portadora do CPF n. 461.200.769-72, inscrita no PASEP n. 10378153622, ocupante do cargo de provimento efetivo de Atendente de Creche, do Quadro de Pessoal desta Prefeitura Municipal, com lotação na Secretaria Municipal de Educação, Cultura e Esportes.

Art. 2º Autorizar o pagamento dos proventos de aposentadoria por tempo de contribuição, em caráter integral, correspondente a 100% (cem por cento) de sua remuneração-de-contribuição, perfazendo o total de R\$ 1.212,15 (um mil duzentos e doze reais e quinze centavos) que será pago mensalmente pelo IPRESVEL.

Art. 3º Declarar a vacância do cargo acima especificado, na forma prevista no art. 31 da Lei municipal nº 590/91 - Estatuto dos Servidores Públicos Municipais.

Art. 4º Este decreto entra em vigor na data de sua publicação, e seus efeitos passam a vigorar a partir de 01/12/2012, revogadas as disposições em contrário.

Gabinete do Prefeito, em 30 de novembro de 2012.

PEDRINHO ANSILIERO
Prefeito Municipal

Decreto Municipal Nº 123/2012

DECRETO N. 123/2012, DE 20 DE DEZEMBRO DE 2012.

Institui Ponto Facultativo.

PEDRINHO ANSILIERO, Prefeito Municipal de Salto Veloso, Estado de Santa Catarina, no uso de suas atribuições e pelos poderes que lhe confere a Lei Orgânica Municipal,

DECRETA:

Art. 1º Fica instituído Ponto Facultativo no dia 24 (segunda-feira), e 31 (segunda-feira) de dezembro de 2012, nas repartições públicas municipais.

Art. 2º Este Decreto entra em vigor na data de sua publicação, revogadas as disposições em contrário.

Salto Veloso-SC, 20 de dezembro de 2012.

PEDRINHO ANSILIERO
Prefeito Municipal

Este Decreto foi publicado e registrado nesta Secretaria na data supra.

MATHEUS ABATI PÉRICO
SECRETÁRIO DE ADMINISTRAÇÃO E FINANÇAS

Portaria Nº. Dp00350/2012

PORTARIA Nº. DP00350/2012

PEDRINHO ANSILIERO, Prefeito Municipal de Salto Veloso-SC, no uso de suas atribuições, em conformidade com a Lei Orgânica do Município.

RESOLVE,

Artigo 1º. Fica exonerado, a partir desta data, o Sr. VALDECIR JOSE SANTOS, do cargo de Motorista Classe I.

Artigo 2º. Esta portaria entra em vigor na data de sua publicação, revogadas as disposições em contrário.

Salto Veloso-SC, 30 de Novembro de 2012

PEDRINHO ANSILIERO
Prefeito Municipal

Portaria Nº. Dp00351/2012

PORTARIA Nº. DP00351/2012

PEDRINHO ANSILIERO, Prefeito Municipal de Salto Veloso-SC, no uso de suas atribuições, em conformidade com a Lei Orgânica do Município.

RESOLVE,

Artigo 1º. Fica exonerado, a partir desta data, o Sr. HENRIQUE SERENO, do cargo de Diretor Adjunto de Departamento.

Artigo 2º. Esta portaria entra em vigor na data de sua publicação, revogadas as disposições em contrário.

Salto Veloso-SC, 30 de Novembro de 2012

PEDRINHO ANSILIERO
Prefeito Municipal

Portaria Nº. Dp00352/2012

PORTARIA Nº. DP00352/2012

PEDRINHO ANSILIERO, Prefeito Municipal de Salto Veloso-SC, no uso de suas atribuições legais, e em conformidade com a Lei Complementar Municipal n. 16/2010;

RESOLVE:

Art. 1º. Conceder progressão funcional por nova titulação nos termos do artigo 38, parágrafo único, da Lei complementar n. 16/2010, de 23/12/2010, a servidora SALETE GETASSI BORG, ocupante do cargo de provimento efetivo de Atendente de Creche, do quadro de pessoal da Prefeitura Municipal de Salto Veloso, no importe de 10% (dez por cento) de incremento financeiro ao vencimento base.

Art. 2º. Esta Portaria entra em vigor na data de sua publicação, retroagindo seus efeitos desde 1º março de 2012.

Art. 3º. Ficam revogadas as disposições em contrário.

Salto Veloso, 31 de novembro de 2012.
PEDRINHO ANSILIERO
Prefeito Municipal

Portaria Nº. Dp00353/2012
PORTARIA Nº. DP00353/2012

PEDRINHO ANSILIERO, Prefeito Municipal de Salto Veloso-SC, usando da competência da Legislação em vigor e tendo em vista o que consta a seu pedido:

RESOLVE,

Artigo 1º. Conceder 30 dias de Férias, no período compreendido de 03 de Dezembro de 2012 a 01 de Janeiro de 2013, totalizando 30 dias de férias ao Servidor GENTIL CONTE, do quadro de Pessoal do Poder Executivo Municipal.

Artigo 2º. O período de aquisição é de 31/03/2011 a 31/03/2012, correspondente a 30 dias.

Artigo 3º. Esta Portaria entra em vigor na data de sua publicação, revogadas as disposições em contrário.

Salto Veloso-SC, em 03 de Dezembro de 2012.
PEDRINHO ANSILIERO
Prefeito Municipal

Portaria Nº. Dp00354/2012
PORTARIA Nº. DP00354/2012

PEDRINHO ANSILIERO, Prefeito Municipal de Salto Veloso-SC, usando da competência da Legislação em vigor e tendo em vista o que consta a seu pedido:

RESOLVE,

Artigo 1º. Conceder 30 dias de Férias, no período compreendido de 03 de Dezembro de 2012 a 01 de Janeiro de 2013, totalizando 30 dias de férias a Servidora MARLI ANGELICA BORGES, do quadro de Pessoal do Poder Executivo Municipal.

Artigo 2º. O período de aquisição é de 17/09/2011 a 17/09/2012, correspondente a 30 dias.

Artigo 3º. Esta Portaria entra em vigor na data de sua publicação, revogadas as disposições em contrário.

Salto Veloso-SC, em 03 de Dezembro de 2012.
PEDRINHO ANSILIERO
Prefeito Municipal

Portaria Nº. Dp00355/2012
PORTARIA Nº. DP00355/2012

PEDRINHO ANSILIERO, Prefeito Municipal de Salto Veloso-SC, usando da competência da Legislação em vigor e tendo em vista o que consta a seu pedido:

RESOLVE,

Artigo 1º. Conceder 20 dias de Férias, no período compreendido de 03 de Dezembro de 2012 a 22 de Dezembro de 2012, totalizando 20 dias de férias a Servidora MIRIAN GIACOMIN, do quadro de Pessoal do Poder Executivo Municipal.

Artigo 2º. O período de aquisição é de 01/03/2010 a 01/03/2011, correspondente a 20 dias.

Artigo 3º. Esta Portaria entra em vigor na data de sua publicação, revogadas as disposições em contrário.

Salto Veloso-SC, em 03 de Dezembro de 2012.
PEDRINHO ANSILIERO
Prefeito Municipal

Portaria Nº. Dp00356/2012
PORTARIA Nº. DP00356/2012

PEDRINHO ANSILIERO, Prefeito Municipal de Salto Veloso-SC, usando da competência da Legislação em vigor e tendo em vista o que consta a seu pedido:

RESOLVE,

Artigo 1º. Conceder 30 dias de Férias, no período compreendido de 03 de Dezembro de 2012 a 01 de Janeiro de 2013, totalizando 30 dias de férias ao Servidor MIGUEL VITORAZI, do quadro de Pessoal do Poder Executivo Municipal.

Artigo 2º. O período de aquisição é de 01/06/2011 a 31/05/2012, correspondente a 30 dias.

Artigo 3º. Esta Portaria entra em vigor na data de sua publicação, revogadas as disposições em contrário.

Salto Veloso-SC, em 03 de Dezembro de 2012.
PEDRINHO ANSILIERO
Prefeito Municipal

Portaria Nº. Dp00357/2012
PORTARIA Nº. DP00357/2012

PEDRINHO ANSILIERO, Prefeito Municipal de Salto Veloso-SC, no uso de suas atribuições, em conformidade com a Lei Orgânica do Município.

RESOLVE,

Artigo 1º. Fica exonerado, a partir desta data, a Sra. MARIANE MAFIOLETI, do cargo de Atendente de Biblioteca.

Artigo 2º. Esta portaria entra em vigor na data de sua publicação, revogadas as disposições em contrário.

Salto Veloso-SC, 03 de Dezembro de 2012
PEDRINHO ANSILIERO
Prefeito Municipal

Portaria Nº. Dp00358/2012
PORTARIA Nº. DP00358/2012

PEDRINHO ANSILIERO, Prefeito Municipal de Salto Veloso-SC, no uso de suas atribuições, em conformidade com a Lei Orgânica do Município.

RESOLVE,

Artigo 1º. Fica exonerado, a pedido a partir desta data, a Sra. ARIANA PAULA MERGNER, do cargo de Atendente de Creche.

Artigo 2º. Esta portaria entra em vigor na data de sua publicação, revogadas as disposições em contrário.

Salto Veloso-SC, 04 de Dezembro de 2012
PEDRINHO ANSILIERO
Prefeito Municipal

Portaria Nº. Dp00359/2012

PORTARIA Nº. DP00359/2012

PEDRINHO ANSILIERO, Prefeito Municipal de Salto Veloso-SC, no uso de suas atribuições, em conformidade com a Lei Orgânica do Município.

RESOLVE,

Artigo 1º. Fica exonerado, a partir desta data, a Sra. ARIANE SPANHOLI VIGOLO, do cargo de PSCICOLOGA.

Artigo 2º. Esta portaria entra em vigor na data de sua publicação, revogadas as disposições em contrário.

Salto Veloso-SC, 06 de Dezembro de 2012

PEDRINHO ANSILIERO

Prefeito Municipal

Portaria Nº. Dp00360/2012

PORTARIA Nº. DP00360/2012

PEDRINHO ANSILIERO, Prefeito Municipal de Salto Veloso-SC, no uso de suas atribuições, em conformidade com a Lei Orgânica do Município.

RESOLVE,

Artigo 1º. Fica exonerado, a partir desta data, a Sra. JESSICA NERES, do cargo de AGENTE COMUNITARIA DE SAÚDE.

Artigo 2º. Esta portaria entra em vigor na data de sua publicação, revogadas as disposições em contrário.

Salto Veloso-SC, 10 de Dezembro de 2012

PEDRINHO ANSILIERO

Prefeito Municipal

Portaria Nº. Dp00361/2012

PORTARIA Nº. DP00361/2012

PEDRINHO ANSILIERO, Prefeito Municipal de Salto Veloso-SC, no uso de suas atribuições, em conformidade com a Lei Orgânica do Município.

RESOLVE,

Artigo 1º. Fica exonerado, a partir desta data, a Sra. EMANOELA DOS SANTOS, do cargo de AGENTE COMUNITARIA DE SAÚDE.

Artigo 2º. Esta portaria entra em vigor na data de sua publicação, revogadas as disposições em contrário.

Salto Veloso-SC, 10 de Dezembro de 2012

PEDRINHO ANSILIERO

Prefeito Municipal

Portaria Nº. Dp00362/2012

PORTARIA Nº. DP00362/2012

PEDRINHO ANSILIERO, Prefeito Municipal de Salto Veloso-SC, no uso de suas atribuições, em conformidade com a Lei Orgânica do Município.

RESOLVE,

Artigo 1º. Fica exonerado, a partir desta data, a Sra. SUELLEN MILANI, do cargo de AGENTE COMUNITARIA DE SAÚDE.

Artigo 2º. Esta portaria entra em vigor na data de sua publicação, revogadas as disposições em contrário.

Salto Veloso-SC, 10 de Dezembro de 2012

PEDRINHO ANSILIERO

Prefeito Municipal

Portaria Nº. Dp00363/2012

PORTARIA Nº. DP00363/2012

PEDRINHO ANSILIERO, Prefeito Municipal de Salto Veloso-SC, no uso de suas atribuições, em conformidade com a Lei Orgânica do Município.

RESOLVE,

Artigo 1º. Fica exonerado, a partir desta data, a Sra. FERNANDA CAETANO, do cargo de AGENTE COMUNITARIA DE SAÚDE.

Artigo 2º. Esta portaria entra em vigor na data de sua publicação, revogadas as disposições em contrário.

Salto Veloso-SC, 10 de Dezembro de 2012

PEDRINHO ANSILIERO

Prefeito Municipal

Portaria Nº. Dp00364/2012

PORTARIA Nº. DP00364/2012

PEDRINHO ANSILIERO, Prefeito Municipal de Salto Veloso-SC, no uso de suas atribuições, em conformidade com a Lei Orgânica do Município.

RESOLVE,

Artigo 1º. Fica exonerado, a partir desta data, a Sra. BRUNA LIDANI, do cargo de AGENTE COMUNITARIA DE SAÚDE.

Artigo 2º. Esta portaria entra em vigor na data de sua publicação, revogadas as disposições em contrário.

Salto Veloso-SC, 10 de Dezembro de 2012

PEDRINHO ANSILIERO

Prefeito Municipal

Portaria Nº. Dp00365/2012

PORTARIA Nº. DP00365/2012

PEDRINHO ANSILIERO, Prefeito Municipal de Salto Veloso-SC, no uso de suas atribuições, em conformidade com a Lei Orgânica do Município.

RESOLVE,

Artigo 1º. Fica exonerado, a partir desta data, a Sra. MARI TEREZINHA DONADEL, do cargo de AGENTE COMUNITARIA DE SAÚDE.

**Prêmio FECAM
de Fotografia**

Retratos das riquezas de Santa Catarina

Vida, Paisagem, Gente e Cultura.

**DOM/SC**

ASSINADO DIGITALMENTE

Artigo 2º. Esta portaria entra em vigor na data de sua publicação, revogadas as disposições em contrário.

Salto Veloso-SC, 10 de Dezembro de 2012
PEDRINHO ANSILIERO
Prefeito Municipal

Portaria Nº. Dp00366/2012
PORTARIA Nº. DP00366/2012

PEDRINHO ANSILIERO, Prefeito Municipal de Salto Veloso-SC, no uso de suas atribuições, em conformidade com a Lei Orgânica do Município.

RESOLVE,
Artigo 1º. Fica exonerado, a partir desta data, o Sr. PAULO EDUARDO GONÇALVES DA SILVA, do cargo de Diretor de Esporte e Lazer.

Artigo 2º. Esta portaria entra em vigor na data de sua publicação, revogadas as disposições em contrário.

Salto Veloso-SC, 10 de Dezembro de 2012
PEDRINHO ANSILIERO
Prefeito Municipal

Portaria Nº. Dp00367/2012
PORTARIA Nº. DP00367/2012

PEDRINHO ANSILIERO, Prefeito Municipal de Salto Veloso-SC, no uso de suas atribuições, em conformidade com a Lei Orgânica do Município.

RESOLVE,
Artigo 1º. Fica exonerado, a partir desta data, o Sr. VINICIUS GOMES, do cargo de PROFESSOR.

Artigo 2º. Esta portaria entra em vigor na data de sua publicação, revogadas as disposições em contrário.

Salto Veloso-SC, 10 de Dezembro de 2012
PEDRINHO ANSILIERO
Prefeito Municipal

Portaria Nº. Dp00368/2012
PORTARIA Nº. DP00368/2012

PEDRINHO ANSILIERO, Prefeito Municipal de Salto Veloso-SC, no uso de suas atribuições, em conformidade com a Lei Orgânica do Município.

RESOLVE,
Artigo 1º. Fica exonerado, a partir desta data, o Sr. WAGNER JARDEL DE OLIVEIRA GIACOMIN, do cargo de PROFESSOR.

Artigo 2º. Esta portaria entra em vigor na data de sua publicação, revogadas as disposições em contrário.

Salto Veloso-SC, 12 de Dezembro de 2012
PEDRINHO ANSILIERO
Prefeito Municipal

Portaria Nº. Dp00369/2012
PORTARIA Nº. DP00369/2012

PEDRINHO ANSILIERO, Prefeito Municipal de Salto Veloso-SC, no uso de suas atribuições, em conformidade com a Lei Orgânica do Município.

RESOLVE,
Artigo 1º. Fica exonerado, a partir desta data, a Sra. EMANUELE BATTISTI, do cargo de NUTRICIONISTA.

Artigo 2º. Esta portaria entra em vigor na data de sua publicação, revogadas as disposições em contrário.

Salto Veloso-SC, 14 de Dezembro de 2012
PEDRINHO ANSILIERO
Prefeito Municipal

Portaria Nº. Dp00370/2012
PORTARIA Nº. DP00370/2012

PEDRINHO ANSILIERO, Prefeito Municipal de Salto Veloso-SC, no uso de suas atribuições, em conformidade com a Lei Orgânica do Município.

RESOLVE,
Artigo 1º. Fica exonerado, a partir desta data, a Sra. STEFANIA MARIA DORNER, do cargo de ATENDENTE DE CRECHE.

Artigo 2º. Esta portaria entra em vigor na data de sua publicação, revogadas as disposições em contrário.

Salto Veloso-SC, 12 de Dezembro de 2012
PEDRINHO ANSILIERO
Prefeito Municipal

Portaria Nº. Dp00371/2012
PORTARIA Nº. DP00371/2012

PEDRINHO ANSILIERO, Prefeito Municipal de Salto Veloso-SC, no uso de suas atribuições, em conformidade com a Lei Orgânica do Município.

RESOLVE,
Artigo 1º. Fica exonerado, a partir desta data, a Srta. GABRIELA GIACOMIN, do cargo de Auxiliar Administrativo.

Artigo 2º. Esta portaria entra em vigor na data de sua publicação, revogadas as disposições em contrário.

Salto Veloso-SC, 14 de Dezembro de 2012
PEDRINHO ANSILIERO
Prefeito Municipal

Portaria Nº. Dp00372/2012
PORTARIA Nº. DP00372/2012

PEDRINHO ANSILIERO, Prefeito Municipal de Salto Veloso-SC, no uso de suas atribuições, em conformidade com a Lei Orgânica do Município.

RESOLVE,
Artigo 1º. Fica exonerado, a partir desta data, a Srta. Mayra Cornelli, do cargo de Diretora da Cultura.

Artigo 2º. Esta portaria entra em vigor na data de sua publicação, revogadas as disposições em contrário.

Salto Veloso-SC, 14 de Dezembro de 2012
PEDRINHO ANSILIERO
Prefeito Municipal

Portaria Nº. Dp00373/2012
PORTARIA Nº. DP00373/2012

PEDRINHO ANSILIERO, Prefeito Municipal de Salto Veloso-SC, no uso de suas atribuições, em conformidade com a Lei Orgânica do Município.

RESOLVE,
Artigo 1º. Fica exonerado, a partir desta data, a Srta. MEIRIELI FARENZENA, do cargo de PROFESSORA.

Artigo 2º. Esta portaria entra em vigor na data de sua publicação, revogadas as disposições em contrário.

Salto Veloso-SC, 14 de Dezembro de 2012
PEDRINHO ANSILIERO
Prefeito Municipal

Portaria Nº. Dp00374/2012
PORTARIA Nº. DP00374/2012

PEDRINHO ANSILIERO, Prefeito Municipal de Salto Veloso-SC, no uso de suas atribuições, em conformidade com a Lei Orgânica do Município.

RESOLVE,
Artigo 1º. Fica exonerado, a partir desta data, a Sra. SOELI NEUHAUS ZANATTO, do cargo de PROFESSORA.

Artigo 2º. Esta portaria entra em vigor na data de sua publicação, revogadas as disposições em contrário.

Salto Veloso-SC, 14 de Dezembro de 2012
PEDRINHO ANSILIERO
Prefeito Municipal

Portaria Nº. Dp00375/2012
PORTARIA Nº. DP00375/2012

PEDRINHO ANSILIERO, Prefeito Municipal de Salto Veloso-SC, no uso de suas atribuições, em conformidade com a Lei Orgânica do Município.

RESOLVE,
Artigo 1º. Fica exonerado, a partir desta data, a Srta. ALINE BAZZO, do cargo de PROFESSORA.

Artigo 2º. Esta portaria entra em vigor na data de sua publicação, revogadas as disposições em contrário.

Salto Veloso-SC, 14 de Dezembro de 2012
PEDRINHO ANSILIERO
Prefeito Municipal

Portaria Nº. Dp00376/2012
PORTARIA Nº. DP00376/2012

PEDRINHO ANSILIERO, Prefeito Municipal de Salto Veloso-SC, no uso de suas atribuições, em conformidade com a Lei Orgânica do Município.

RESOLVE,
Artigo 1º. Fica exonerado, a partir desta data, a Sra. CLAUDETE TRENTTO, do cargo de PROFESSORA.

Artigo 2º. Esta portaria entra em vigor na data de sua publicação, revogadas as disposições em contrário.

Salto Veloso-SC, 14 de Dezembro de 2012
PEDRINHO ANSILIERO
Prefeito Municipal

Portaria Nº. Dp00377/2012
PORTARIA Nº. DP00377/2012

PEDRINHO ANSILIERO, Prefeito Municipal de Salto Veloso-SC, no uso de suas atribuições, em conformidade com a Lei Orgânica do Município.

RESOLVE,
Artigo 1º. Fica exonerado, a partir desta data, a Sra. MARIA ABATI PERICO, do cargo de PROFESSORA.

Artigo 2º. Esta portaria entra em vigor na data de sua publicação, revogadas as disposições em contrário.

Salto Veloso-SC, 14 de Dezembro de 2012
PEDRINHO ANSILIERO
Prefeito Municipal

Portaria Nº. Dp00378/2012
PORTARIA Nº. DP00378/2012

PEDRINHO ANSILIERO, Prefeito Municipal de Salto Veloso-SC, no uso de suas atribuições, em conformidade com a Lei Orgânica do Município.

RESOLVE,
Artigo 1º. Fica exonerado, a partir desta data, a Sra. MARINES DE FREITA PATEL, do cargo de PROFESSORA.

Artigo 2º. Esta portaria entra em vigor na data de sua publicação, revogadas as disposições em contrário.

Salto Veloso-SC, 14 de Dezembro de 2012
PEDRINHO ANSILIERO
Prefeito Municipal

Portaria Nº. Dp00379/2012
PORTARIA Nº. DP00379/2012

PEDRINHO ANSILIERO, Prefeito Municipal de Salto Veloso-SC, no uso de suas atribuições, em conformidade com a Lei Orgânica do Município.

RESOLVE,
Artigo 1º. Fica exonerado, a partir desta data, a Srta. ELIANER LINDEN MAYER, do cargo de PROFESSORA.

Artigo 2º. Esta portaria entra em vigor na data de sua publicação, revogadas as disposições em contrário.

Salto Veloso-SC, 14 de Dezembro de 2012
PEDRINHO ANSILIERO
Prefeito Municipal

Portaria Nº. Dp00380/2012
PORTARIA Nº. DP00380/2012

PEDRINHO ANSILIERO, Prefeito Municipal de Salto Veloso-SC, no uso de suas atribuições, em conformidade com a Lei Orgânica do Município.

RESOLVE,
Artigo 1º. Fica exonerado, a partir desta data, a Sra. JOVILDE FERNANDES, do cargo de PROFESSORA.

Artigo 2º. Esta portaria entra em vigor na data de sua publicação, revogadas as disposições em contrário.

Salto Veloso-SC, 14 de Dezembro de 2012
PEDRINHO ANSILIERO
Prefeito Municipal

Portaria Nº. Dp00381/2012
PORTARIA Nº. DP00381/2012

PEDRINHO ANSILIERO, Prefeito Municipal de Salto Veloso-SC, no uso de suas atribuições, em conformidade com a Lei Orgânica do Município.

RESOLVE,
Artigo 1º. Fica exonerado, a partir desta data, a Sra. ANDRESSA PASIN, do cargo de PROFESSORA.

Artigo 2º. Esta portaria entra em vigor na data de sua publicação, revogadas as disposições em contrário.

Salto Veloso-SC, 14 de Dezembro de 2012
PEDRINHO ANSILIERO
Prefeito Municipal

Portaria Nº. Dp00382/2012
PORTARIA Nº. DP00382/2012

PEDRINHO ANSILIERO, Prefeito Municipal de Salto Veloso-SC, no uso de suas atribuições, em conformidade com a Lei Orgânica do Município.

RESOLVE,
Artigo 1º. Fica exonerado, a partir desta data, a Sra. ROSANA DE BORTOLI GAIO, do cargo de PROFESSORA.

Artigo 2º. Esta portaria entra em vigor na data de sua publicação, revogadas as disposições em contrário.

Salto Veloso-SC, 14 de Dezembro de 2012
PEDRINHO ANSILIERO
Prefeito Municipal

Portaria Nº. Dp00383/2012
PORTARIA Nº. DP00383/2012

PEDRINHO ANSILIERO, Prefeito Municipal de Salto Veloso-SC, no uso de suas atribuições, em conformidade com a Lei Orgânica do Município.

RESOLVE,
Artigo 1º. Fica exonerado, a partir desta data, a Srta. GABRIELA BISSANI, do cargo de PROFESSORA.

Artigo 2º. Esta portaria entra em vigor na data de sua publicação, revogadas as disposições em contrário.

Salto Veloso-SC, 14 de Dezembro de 2012
PEDRINHO ANSILIERO
Prefeito Municipal

Portaria Nº. Dp00384/2012
PORTARIA Nº. DP00384/2012

PEDRINHO ANSILIERO, Prefeito Municipal de Salto Veloso-SC, no uso de suas atribuições, em conformidade com a Lei Orgânica do Município.

RESOLVE,
Artigo 1º. Fica exonerado, a partir desta data, a Sra. IVETE TOMAZI CORDEIRO, do cargo de PROFESSORA.

Artigo 2º. Esta portaria entra em vigor na data de sua publicação, revogadas as disposições em contrário.

Salto Veloso-SC, 14 de Dezembro de 2012
PEDRINHO ANSILIERO
Prefeito Municipal

Portaria Nº. Dp00385/2012
PORTARIA Nº. DP00385/2012

PEDRINHO ANSILIERO, Prefeito Municipal de Salto Veloso-SC, no uso de suas atribuições, em conformidade com a Lei Orgânica do Município.

RESOLVE,
Artigo 1º. Fica exonerado, a partir desta data, a Sra. ANA PAULA SARTOREL, do cargo de PROFESSORA.

Artigo 2º. Esta portaria entra em vigor na data de sua publicação, revogadas as disposições em contrário.

Salto Veloso-SC, 14 de Dezembro de 2012
PEDRINHO ANSILIERO
Prefeito Municipal

Portaria Nº. Dp00386/2012
PORTARIA Nº. DP00386/2012

PEDRINHO ANSILIERO, Prefeito Municipal de Salto Veloso-SC, no uso de suas atribuições, em conformidade com a Lei Orgânica do Município.

RESOLVE,
Artigo 1º. Fica exonerado, a partir desta data, a Sra. SUELEN SILVA BENVENUTO, do cargo de Atendente de Biblioteca.

Artigo 2º. Esta portaria entra em vigor na data de sua publicação, revogadas as disposições em contrário.

Salto Veloso-SC, 17 de Dezembro de 2012
PEDRINHO ANSILIERO
Prefeito Municipal

Portaria Nº. Dp00387/2012
PORTARIA Nº. DP00387/2012

PEDRINHO ANSILIERO, Prefeito Municipal de Salto Veloso-SC, no uso de suas atribuições, em conformidade com a Lei Orgânica do Município.

RESOLVE,
Artigo 1º. Fica exonerado, a partir desta data, o Sr. PEDRO GAIO, do cargo de Diretor Adjunto de Departamento.

Artigo 2º. Esta portaria entra em vigor na data de sua publicação, revogadas as disposições em contrário.

Salto Veloso-SC, 17 de Dezembro de 2012
PEDRINHO ANSILIERO
Prefeito Municipal

Portaria Nº. Dp00388/2012
PORTARIA Nº. DP00388/2012

PEDRINHO ANSILIERO, Prefeito Municipal de Salto Veloso-SC, no uso de suas atribuições, em conformidade com a Lei Orgânica do Município.

RESOLVE,
Artigo 1º. Fica exonerado, a partir desta data, a Sra. IZOLINA NEUZA FREITAS, do cargo de Auxiliar de Limpeza.

Artigo 2º. Esta portaria entra em vigor na data de sua publicação, revogadas as disposições em contrário.

Salto Veloso-SC, 18 de Dezembro de 2012
PEDRINHO ANSILIERO
Prefeito Municipal

Portaria Nº. Dp00389/2012
PORTARIA Nº. DP00389/2012

PEDRINHO ANSILIERO, Prefeito Municipal de Salto Veloso-SC, no uso de suas atribuições, em conformidade com a Lei Orgânica do Município.

RESOLVE,
Artigo 1º. Fica exonerado, a partir desta data, a Sra. FABIANA VELASCO, do cargo de Auxiliar de Limpeza.

Artigo 2º. Esta portaria entra em vigor na data de sua publicação, revogadas as disposições em contrário.

Salto Veloso-SC, 18 de Dezembro de 2012
PEDRINHO ANSILIERO
Prefeito Municipal

Portaria Nº. Dp00390/2012
PORTARIA Nº. DP00390/2012

PEDRINHO ANSILIERO, Prefeito Municipal de Salto Veloso-SC, no uso de suas atribuições, em conformidade com a Lei Orgânica do Município.

RESOLVE,
Artigo 1º. Fica exonerado, a partir desta data, a Srta. ANA KARINA FALCHETTI, do cargo de ATENDENTE DE CRECHE.

Artigo 2º. Esta portaria entra em vigor na data de sua publicação, revogadas as disposições em contrário.

Salto Veloso-SC, 21 de Dezembro de 2012
PEDRINHO ANSILIERO
Prefeito Municipal

Portaria Nº. Dp00391/2012
PORTARIA Nº. DP00391/2012

PEDRINHO ANSILIERO, Prefeito Municipal de Salto Veloso-SC, no uso de suas atribuições, em conformidade com a Lei Orgânica do Município.

RESOLVE,
Artigo 1º. Fica exonerado, a partir desta data, a Sra. SANDRA MARTA BISCARO VITALI, do cargo de ATENDENTE DE CRECHE.

Artigo 2º. Esta portaria entra em vigor na data de sua publicação, revogadas as disposições em contrário.

Salto Veloso-SC, 21 de Dezembro de 2012
PEDRINHO ANSILIERO
Prefeito Municipal

Portaria Nº. Dp00392/2012
PORTARIA Nº. DP00392/2012

PEDRINHO ANSILIERO, Prefeito Municipal de Salto Veloso-SC, no uso de suas atribuições, em conformidade com a Lei Orgânica do Município.

RESOLVE,
Artigo 1º. Fica exonerado, a partir desta data, a Sra. ROSEMERY NESI TOMASI, do cargo de ATENDENTE DE CRECHE.

Artigo 2º. Esta portaria entra em vigor na data de sua publicação, revogadas as disposições em contrário.

Salto Veloso-SC, 21 de Dezembro de 2012
PEDRINHO ANSILIERO
Prefeito Municipal

Portaria Nº. Dp00393/2012
PORTARIA Nº. DP00393/2012

PEDRINHO ANSILIERO, Prefeito Municipal de Salto Veloso-SC, no uso de suas atribuições, em conformidade com a Lei Orgânica do Município.

RESOLVE,
Artigo 1º. Fica exonerado, a partir desta data, a Sra. LEIA REGINA BEHREND, do cargo de ATENDENTE DE CRECHE.

Artigo 2º. Esta portaria entra em vigor na data de sua publicação, revogadas as disposições em contrário.

Salto Veloso-SC, 21 de Dezembro de 2012
PEDRINHO ANSILIERO
Prefeito Municipal

Portaria Nº. Dp00394/2012
PORTARIA Nº. DP00394/2012

PEDRINHO ANSILIERO, Prefeito Municipal de Salto Veloso-SC, no uso de suas atribuições, em conformidade com a Lei Orgânica do Município.

RESOLVE,
Artigo 1º. Fica exonerado, a partir desta data, a Sra. LAURA PASQUAL, do cargo de ATENDENTE DE CRECHE.

Artigo 2º. Esta portaria entra em vigor na data de sua publicação, revogadas as disposições em contrário.

Salto Veloso-SC, 21 de Dezembro de 2012
PEDRINHO ANSILIERO
Prefeito Municipal

Portaria Nº. Dp00395/2012
PORTARIA Nº. DP00395/2012

PEDRINHO ANSILIERO, Prefeito Municipal de Salto Veloso-SC, no uso de suas atribuições, em conformidade com a Lei Orgânica do Município.

RESOLVE,
Artigo 1º. Fica exonerado, a partir desta data, a Sra. MIRIAN ANA RECH DA LUZ, do cargo de DIRETOR DE ASSISTENCIA SOCIAL.

Artigo 2º. Esta portaria entra em vigor na data de sua publicação, revogadas as disposições em contrário.

Salto Veloso-SC, 21 de Dezembro de 2012
PEDRINHO ANSILIERO
Prefeito Municipal

Portaria Nº. Dp00396/2012
PORTARIA Nº. DP00396/2012

PEDRINHO ANSILIERO, Prefeito Municipal de Salto Veloso-SC, no uso de suas atribuições, em conformidade com a Lei Orgânica do Município.

RESOLVE,
Artigo 1º. Fica exonerado, a partir desta data, a Sra. JERUSA COSTA, do cargo de Atendente de Creche.

Artigo 2º. Esta portaria entra em vigor na data de sua publicação, revogadas as disposições em contrário.

Salto Veloso-SC, 21 de Dezembro de 2012
PEDRINHO ANSILIERO
Prefeito Municipal

Portaria Nº. Dp00397/2012
PORTARIA Nº. DP00397/2012

PEDRINHO ANSILIERO, Prefeito Municipal de Salto Veloso-SC, no uso de suas atribuições, em conformidade com a Lei Orgânica do Município.

RESOLVE,
Artigo 1º. Fica exonerado, a partir desta data, a Sra. ELIANE DOS SANTOS, do cargo de Merendeira.

Artigo 2º. Esta portaria entra em vigor na data de sua publicação, revogadas as disposições em contrário.

Salto Veloso-SC, 21 de Dezembro de 2012
PEDRINHO ANSILIERO
Prefeito Municipal

Portaria Nº. Dp00398/2012
PORTARIA Nº. DP00398/2012

PEDRINHO ANSILIERO, Prefeito Municipal de Salto Veloso-SC, no uso de suas atribuições, em conformidade com a Lei Orgânica do Município.

RESOLVE,
Artigo 1º. Fica exonerado, a partir desta data, a Sra. ANA MARIA VENTURIN DALLAGIACOMASSA, do cargo de Auxiliar de Limpeza.

Artigo 2º. Esta portaria entra em vigor na data de sua publicação, revogadas as disposições em contrário.

Salto Veloso-SC, 21 de Dezembro de 2012
PEDRINHO ANSILIERO
Prefeito Municipal

Portaria Nº. Dp00399/2012
PORTARIA Nº. DP00399/2012

PEDRINHO ANSILIERO, Prefeito Municipal de Salto Veloso-SC, no uso de suas atribuições, em conformidade com a Lei Orgânica do Município.

RESOLVE,
Artigo 1º. Fica exonerado, a partir desta data, a Sra. LICIANA EVELYN RIBAS, do cargo de Atendente de Creche.

Artigo 2º. Esta portaria entra em vigor na data de sua publicação, revogadas as disposições em contrário.

Salto Veloso-SC, 21 de Dezembro de 2012
PEDRINHO ANSILIERO
Prefeito Municipal

Portaria Nº. Dp00400/2012
PORTARIA Nº. DP00400/2012

PEDRINHO ANSILIERO, Prefeito Municipal de Salto Veloso-SC, no uso de suas atribuições, em conformidade com a Lei Orgânica do Município.

RESOLVE,
Artigo 1º. Fica exonerado, a partir desta data, a Srta. BARBARA VITALI, do cargo de Atendente de Creche.

Artigo 2º. Esta portaria entra em vigor na data de sua publicação, revogadas as disposições em contrário.

Salto Veloso-SC, 21 de Dezembro de 2012
PEDRINHO ANSILIERO
Prefeito Municipal

Portaria Nº. Dp00401/2012
PORTARIA Nº. DP00401/2012

PEDRINHO ANSILIERO, Prefeito Municipal de Salto Veloso-SC, no uso de suas atribuições, em conformidade com a Lei Orgânica do Município.

RESOLVE,
Artigo 1º. Fica exonerado, a partir desta data, a Srta. ANDREZA BERTOTTO, do cargo de Atendente de Creche.

Artigo 2º. Esta portaria entra em vigor na data de sua publicação, revogadas as disposições em contrário.

Salto Veloso-SC, 21 de Dezembro de 2012
PEDRINHO ANSILIERO
Prefeito Municipal

Portaria Nº. Dp00402/2012
PORTARIA Nº. DP00402/2012

PEDRINHO ANSILIERO, Prefeito Municipal de Salto Veloso-SC, no uso de suas atribuições, em conformidade com a Lei Orgânica do Município.

RESOLVE,
Artigo 1º. Fica exonerado, a partir desta data, a Srta. CAMILA DONADEL, do cargo de Atendente de Creche.

Artigo 2º. Esta portaria entra em vigor na data de sua publicação, revogadas as disposições em contrário.

Salto Veloso-SC, 21 de Dezembro de 2012
PEDRINHO ANSILIERO
Prefeito Municipal

Portaria Nº. Dp00403/2012
PORTARIA Nº. DP00403/2012

PEDRINHO ANSILIERO, Prefeito Municipal de Salto Veloso-SC, no uso de suas atribuições, em conformidade com a Lei Orgânica do Município.

RESOLVE,
Artigo 1º. Fica exonerado, a partir desta data, a Sra. JANICE DOS SANTOS, do cargo de Atendente de Creche.

Artigo 2º. Esta portaria entra em vigor na data de sua publicação, revogadas as disposições em contrário.

Salto Veloso-SC, 21 de Dezembro de 2012
PEDRINHO ANSILIERO
Prefeito Municipal

Portaria Nº. Dp00404/2012
PORTARIA Nº. DP00404/2012

PEDRINHO ANSILIERO, Prefeito Municipal de Salto Veloso-SC, no uso de suas atribuições, em conformidade com a Lei Orgânica do Município.

RESOLVE,
Artigo 1º. Fica exonerado, a partir desta data, a Sra. GENI ANA PAGANINI TERRES, do cargo de Merendeira.

Artigo 2º. Esta portaria entra em vigor na data de sua publicação, revogadas as disposições em contrário.

Salto Veloso-SC, 21 de Dezembro de 2012
PEDRINHO ANSILIERO
Prefeito Municipal

Portaria Nº. Dp00405/2012
PORTARIA Nº. DP00405/2012

PEDRINHO ANSILIERO, Prefeito Municipal de Salto Veloso-SC, no uso de suas atribuições, em conformidade com a Lei Orgânica do Município.

RESOLVE,
Artigo 1º. Fica exonerado, a partir desta data, a Sra. MARIA MA-DALENA VIEIRA, do cargo de Auxiliar de Limpeza.

Artigo 2º. Esta portaria entra em vigor na data de sua publicação, revogadas as disposições em contrário.

Salto Veloso-SC, 21 de Dezembro de 2012
PEDRINHO ANSILIERO
Prefeito Municipal

Portaria Nº. Dp00406/2012
PORTARIA Nº. DP00406/2012

PEDRINHO ANSILIERO, Prefeito Municipal de Salto Veloso-SC, no uso de suas atribuições, em conformidade com a Lei Orgânica do Município.

RESOLVE,
Artigo 1º. Fica exonerado, a partir desta data, o Sr. LUZIMAR JOSE LUVISON, do cargo de Coordenador Transporte Escolar.

Artigo 2º. Esta portaria entra em vigor na data de sua publicação, revogadas as disposições em contrário.

Salto Veloso-SC, 21 de Dezembro de 2012
PEDRINHO ANSILIERO
Prefeito Municipal

Portaria Nº. Dp00407/2012
PORTARIA Nº. DP00407/2012

PEDRINHO ANSILIERO, Prefeito Municipal de Salto Veloso-SC, no uso de suas atribuições, em conformidade com a Lei Orgânica do Município.

RESOLVE,
Artigo 1º. Fica exonerado, a partir desta data, a Srta. ALINE SARTOREL, do cargo de Professora.

Artigo 2º. Esta portaria entra em vigor na data de sua publicação, revogadas as disposições em contrário.

Salto Veloso-SC, 21 de Dezembro de 2012
PEDRINHO ANSILIERO
Prefeito Municipal

Portaria Nº. Dp00408/2012
PORTARIA Nº. DP00408/2012

PEDRINHO ANSILIERO, Prefeito Municipal de Salto Veloso-SC, no uso de suas atribuições, em conformidade com a Lei Orgânica do Município.

RESOLVE,
Artigo 1º. Fica exonerado, a partir desta data, a Srta. ANA CELIA OLIVEIRA, do cargo de Psicóloga.

Artigo 2º. Esta portaria entra em vigor na data de sua publicação, revogadas as disposições em contrário.

Salto Veloso-SC, 21 de Dezembro de 2012
PEDRINHO ANSILIERO
Prefeito Municipal

Portaria Nº. Dp00409/2012
PORTARIA Nº. DP00409/2012

PEDRINHO ANSILIERO, Prefeito Municipal de Salto Veloso-SC, no uso de suas atribuições, em conformidade com a Lei Orgânica do Município.

RESOLVE,
Artigo 1º. Fica exonerado, a partir desta data, a Sra. NORMA TE-REZA HARTCOFF SERENO, do cargo de Coordenadora de Saúde.

Artigo 2º. Esta portaria entra em vigor na data de sua publicação, revogadas as disposições em contrário.

Salto Veloso-SC, 21 de Dezembro de 2012
PEDRINHO ANSILIERO
Prefeito Municipal

Portaria Nº. Dp00410/2012
PORTARIA Nº. DP00410/2012

PEDRINHO ANSILIERO, Prefeito Municipal de Salto Veloso-SC, no uso de suas atribuições, em conformidade com a Lei Orgânica do Município.

RESOLVE,
Artigo 1º. Fica exonerado, a partir desta data, a Sra. LUCIANE FATIMA SPINELI DOS SANTOS, do cargo de Assistente Social.

Artigo 2º. Esta portaria entra em vigor na data de sua publicação, revogadas as disposições em contrário.

Salto Veloso-SC, 21 de Dezembro de 2012
PEDRINHO ANSILIERO
Prefeito Municipal

Portaria Nº. Dp00411/2012
PORTARIA Nº. DP00411/2012

PEDRINHO ANSILIERO, Prefeito Municipal de Salto Veloso-SC, no uso de suas atribuições, em conformidade com a Lei Orgânica do Município.

RESOLVE,
Artigo 1º. Fica exonerado, a partir desta data, a Sra. RAQUEL KOLLING, do cargo de Farmaceutica.

Artigo 2º. Esta portaria entra em vigor na data de sua publicação, revogadas as disposições em contrário.

Salto Veloso-SC, 21 de Dezembro de 2012
PEDRINHO ANSILIERO
Prefeito Municipal

Portaria Nº. Dp00412/2012
PORTARIA Nº. DP00412/2012

PEDRINHO ANSILIERO, Prefeito Municipal de Salto Veloso-SC, no uso de suas atribuições, em conformidade com a Lei Orgânica do Município.

RESOLVE,
Artigo 1º. Fica exonerado, a partir desta data, a Sra MERYELI DO-NADEL, do cargo de Auxiliar Administrativo.

Artigo 2º. Esta portaria entra em vigor na data de sua publicação, revogadas as disposições em contrário.

Salto Veloso-SC, 21 de Dezembro de 2012
PEDRINHO ANSILIERO
Prefeito Municipal

Portaria Nº. Dp00413/2012
PORTARIA Nº. DP00413/2012

PEDRINHO ANSILIERO, Prefeito Municipal de Salto Veloso-SC, no uso de suas atribuições, em conformidade com a Lei Orgânica do Município.

RESOLVE,
Artigo 1º. Fica exonerado, a partir desta data, a Sra IRENE TOMA-ZI TINELLI, do cargo de Professora.

Artigo 2º. Esta portaria entra em vigor na data de sua publicação, revogadas as disposições em contrário.

Salto Veloso-SC, 21 de Dezembro de 2012
PEDRINHO ANSILIERO
Prefeito Municipal

Portaria Nº. Dp00414/2012
PORTARIA Nº. DP00414/2012

PEDRINHO ANSILIERO, Prefeito Municipal de Salto Veloso-SC, no uso de suas atribuições, em conformidade com a Lei Orgânica do Município.

RESOLVE,
Artigo 1º. Fica exonerado, a partir desta data, o Sr. FERNANDO MARQUES DA COSTA, do cargo de Medico.

Artigo 2º. Esta portaria entra em vigor na data de sua publicação, revogadas as disposições em contrário.

Salto Veloso-SC, 21 de Dezembro de 2012
PEDRINHO ANSILIERO
Prefeito Municipal

Portaria Nº. Dp00415/2012
PORTARIA Nº. DP00415/2012

PEDRINHO ANSILIERO, Prefeito Municipal de Salto Veloso-SC, no uso de suas atribuições, em conformidade com a Lei Orgânica do Município.

RESOLVE,
Artigo 1º. Fica exonerado, a partir desta data, o Sr. PAULO HENRIQUE RAUEN FILHO, do cargo de Procurador Geral do Município.

Artigo 2º. Esta portaria entra em vigor na data de sua publicação, revogadas as disposições em contrário.

Salto Veloso-SC, 21 de Dezembro de 2012
PEDRINHO ANSILIERO
Prefeito Municipal

Portaria Nº. Dp00416/2012
PORTARIA Nº. DP00416/2012

PEDRINHO ANSILIERO, Prefeito Municipal de Salto Veloso-SC, no uso de suas atribuições, em conformidade com a Lei Orgânica do Município.

RESOLVE,
Artigo 1º. Fica exonerado, a partir desta data, a Sr. KAROLINE FAVERO, do cargo de Fisioterapeuta.

Artigo 2º. Esta portaria entra em vigor na data de sua publicação, revogadas as disposições em contrário.

Salto Veloso-SC, 21 de Dezembro de 2012
PEDRINHO ANSILIERO
Prefeito Municipal

Portaria Nº. Dp00417/2012
PORTARIA Nº. DP00417/2012

PEDRINHO ANSILIERO, Prefeito Municipal de Salto Veloso-SC, no uso de suas atribuições, em conformidade com a Lei Orgânica do Município.

RESOLVE,
Artigo 1º. Fica exonerado, a partir desta data, o Sr. ADRIANO VI-GOLO, do cargo de Motorista.

Artigo 2º. Esta portaria entra em vigor na data de sua publicação, revogadas as disposições em contrário.

Salto Veloso-SC, 21 de Dezembro de 2012
PEDRINHO ANSILIERO
Prefeito Municipal

São Bento do Sul

PREFEITURA

Extrato do Termo Aditivo Nº 084/2012

FUNDO MUNICIPAL DE SAÚDE

EXTRATO DO TERMO ADITIVO Nº 084/2012

DA ESPÉCIE: Sexto Termo Aditivo ao Contrato de Prestação de Serviços de nº 042/2010 firmado entre o FUNDO MUNICIPAL DE SAÚDE e a Empresa NÚCLEO DE ESPECIALIDADES CIRÚRGICAS E CLÍNICAS DE SÃO BENTO DO SUL LTDA., conforme Edital 001/2010, de 25 de fevereiro de 2010.

DO OBJETO: Consiste na contratação da empresa para prestar serviços com Finalidade Diagnóstica e Consultas Especializadas nas áreas de Neurologia, Ortopedia, Traumatologia, Proctologia e Cirurgia Vascular, em pacientes externos do Sistema Único de Saúde (SUS), faz-se necessário alterar as Cláusulas VII do Contrato, da vigência e rescisão:

I - Fica prorrogado o período de vigência do Contrato 042/2010 para o período, com base em sua cláusula VII, de 01/01/2013 a 31/03/2013.

As demais cláusulas e condições previstas no Contrato permanecem inalteradas.

São Bento do Sul, 13 de dezembro de 2012.

Ass: MARCUS MALUF, pelo Fundo.

CARLA CRISTINA JUNG, pela Empresa Contratada.

Extrato do Termo Aditivo Nº 085/2012

FUNDO MUNICIPAL DE SAÚDE

EXTRATO DO TERMO ADITIVO Nº 085/2012

DA ESPÉCIE: Terceiro Termo Aditivo ao Contrato de Prestação de Serviços de nº 032/2010 firmado entre o FUNDO MUNICIPAL DE SAÚDE e a Empresa CLINICA DA VISÃO HADDAD LTDA., conforme Edital de Chamada Pública nº 03/2009, de 30 de outubro de 2009.

DO OBJETO: Consiste na contratação da empresa para prestar serviços de consultas especializadas e procedimentos na área de oftalmologia, em pacientes externos do Sistema Único de Saúde (SUS), faz-se necessário alterar a Cláusula VI do Contrato, da vigência e rescisão:

I - Fica prorrogado o período de vigência do Contrato 032/2010 para o período, com base em sua cláusula VI, de 01/01/2013 a 31/03/2013.

As demais cláusulas e condições previstas no Contrato permanecem inalteradas.

São Bento do Sul, 13 de dezembro de 2012.

Ass: MARCUS MALUF, pelo Fundo.

LUCIANO HALAL HADDAD, pela Empresa Contratada.

Extrato do Termo Aditivo Nº 086/2012

FUNDO MUNICIPAL DE SAÚDE

EXTRATO DO TERMO ADITIVO Nº 086/2012

DA ESPÉCIE: Terceiro Termo Aditivo ao Contrato de Prestação de Serviços de nº 017/2010 firmado entre o FUNDO MUNICIPAL DE SAÚDE e a Empresa CASA VIDA: ESPAÇO INTERDISCIPLINAR PARA SAÚDE INTEGRAL LTDA., conforme Edital de Chamada Pública nº 03/2009, de 30 de outubro de 2009.

DO OBJETO: Consiste na contratação da empresa para prestar serviços na área de saúde mental, em pacientes externos do Sistema Único de Saúde (SUS), o qual faz-se necessário alterar as

Cláusulas VI do Contrato:

I - Fica prorrogado o período de vigência do Contrato 017/2010 para o período, com base em sua cláusula VI, de 01/01/2013 a 31/03/2013.

As demais cláusulas e condições previstas no Contrato permanecem inalteradas.

São Bento do Sul, 13 de dezembro de 2012.

Ass: MARCUS MALUF, pelo Fundo.

ROBSON DOS SANTOS MELLO, pela Empresa Contratada.

Extrato do Termo Aditivo Nº 087/2012

FUNDO MUNICIPAL DE SAÚDE

EXTRATO DO TERMO ADITIVO Nº 087/2012

DA ESPÉCIE: Quarto Termo Aditivo ao Contrato de Prestação de Serviços de nº 008/2010 firmado entre o FUNDO MUNICIPAL DE SAÚDE e a Empresa CLINICA OTOCLIN S/S., conforme Edital de Chamada Pública nº 03/2009, de 30 de outubro de 2009.

DO OBJETO: Consiste na contratação da empresa para prestar serviços na área de otorrinolaringologia, em pacientes externos do Sistema Único de Saúde (SUS), o qual faz-se necessário alterar a Cláusula VI do Contrato:

I - Fica prorrogado o período de vigência do Contrato 008/2010 para o período, com base em sua cláusula VI, de 01/01/2013 a 31/03/2013.

As demais cláusulas e condições previstas no Contrato permanecem inalteradas.

São Bento do Sul, 13 de dezembro de 2012.

Ass: MARCUS MALUF, pelo Fundo.

FERNANDO JOSE DE SOUZA TERNES, pela Empresa Contratada.

Extrato do Termo Aditivo Nº 088/2012

FUNDO MUNICIPAL DE SAÚDE

EXTRATO DO TERMO ADITIVO Nº 088/2012

DA ESPÉCIE: Terceiro Termo Aditivo ao Contrato de Prestação de Serviços de nº 006/2010 firmado entre o FUNDO MUNICIPAL DE SAÚDE e a Empresa CLIMED LTDA ASSISTÊNCIA MÉDICA A EMPRESAS, conforme Edital de Chamada Pública nº 03/2009, de 30 de outubro de 2009.

DO OBJETO: Consiste na contratação da empresa para prestar serviços de espirometria, em pacientes externos do Sistema Único de Saúde (SUS), o qual faz-se necessário alterar a Cláusula VI do Contrato:

I - Fica prorrogado o período de vigência do Contrato 006/2010 para o período, com base em sua cláusula VI, de 01/01/2013 a 31/03/2013.

As demais cláusulas e condições previstas no Contrato permanecem inalteradas.

São Bento do Sul, 13 de dezembro de 2012.

Ass: MARCUS MALUF, pelo Fundo.

LUIZ JOSÉ ARNS, pela Empresa Contratada.

Extrato do Termo Aditivo Nº 089/2012

FUNDO MUNICIPAL DE SAÚDE

EXTRATO DO TERMO ADITIVO Nº 089/2012

DA ESPÉCIE: Quarto Termo Aditivo ao Contrato de Prestação de Serviços de nº 009/2010 firmado entre o FUNDO MUNICIPAL DE SAÚDE e a Empresa MULTIMAGEM S/C LTDA, conforme Edital nº 004/2009, de 13 de novembro de 2009.

DO OBJETO: Consiste na contratação da empresa para prestar

serviços com Finalidade Diagnóstica por Radiologia, Ultrassonografia e Coleta de Material, em pacientes externos do Sistema Único de Saúde (SUS), o qual faz-se necessário alterar as Cláusulas VII do Contrato:

I - Fica prorrogado o período de vigência do Contrato 009/2010 para o período, com base em sua cláusula VII, de 01/01/2013 a 31/03/2013.

As demais cláusulas e condições previstas no Contrato permanecem inalteradas.

São Bento do Sul, 13 de dezembro de 2012.

Ass: MARCUS MALUF, pelo Fundo.

ALESSANDRO BORINELLI LENZI, pela Empresa Contratada.

Extrato do Termo Aditivo Nº 090/2012

FUNDO MUNICIPAL DE SAÚDE

EXTRATO DO TERMO ADITIVO Nº 090/2012

DA ESPÉCIE: Quinto Termo Aditivo ao Contrato de Prestação de Serviços de nº 031/2010 firmado entre o FUNDO MUNICIPAL DE SAÚDE e a Empresa FISIOCENTER CLÍNICA DE REABILITAÇÃO LTDA, conforme Edital de Chamada Pública nº 002/2009, de 17 de setembro de 2009.

DO OBJETO: Consiste na contratação da empresa para prestar serviços de fisioterapia, em pacientes externos do Sistema Único de Saúde (SUS), o qual faz-se necessário alterar as Cláusulas VI do Contrato:

I - Fica prorrogado o período de vigência do Contrato 031/2010 para o período, com base em sua cláusula VI, de 01/01/2013 a 31/03/2013.

As demais cláusulas e condições previstas no Contrato permanecem inalteradas.

São Bento do Sul, 13 de dezembro de 2012.

Ass: MARCUS MALUF, pelo Fundo.

MAURO SCATOLON, pela Empresa Contratada.

Extrato do Termo Aditivo Nº 091/2012

FUNDO MUNICIPAL DE SAÚDE

EXTRATO DO TERMO ADITIVO Nº 091/2012

DA ESPÉCIE: Quarto Termo Aditivo ao Contrato de Prestação de Serviços de nº 010/2010 firmado entre o FUNDO MUNICIPAL DE SAÚDE e a Empresa FISIOMAS - CLINICA DE FISIOTERAPIA E MASSOTERAPIA LTDA, conforme Edital de Chamada Pública nº 002/2009, de 17 de setembro de 2009.

DO OBJETO: Consiste na contratação da empresa para prestar serviços de fisioterapia, em pacientes externos do Sistema Único de Saúde (SUS), o qual faz-se necessário alterar as Cláusulas VI do Contrato:

I - Fica prorrogado o período de vigência do Contrato 010/2010 para o período, com base em sua cláusula VI, de 01/01/2013 a 31/03/2013.

As demais cláusulas e condições previstas no Contrato permanecem inalteradas.

São Bento do Sul, 13 de dezembro de 2012.

Ass: MARCUS MALUF, pelo Fundo.

JOICE INES KNOP, pela Empresa Contratada.

Extrato do Termo Aditivo Nº 092/2012

FUNDO MUNICIPAL DE SAÚDE

EXTRATO DO TERMO ADITIVO Nº 092/2012

DA ESPÉCIE: Quarto Termo Aditivo ao Contrato de Prestação de Serviços de nº 004/2010 firmado entre o FUNDO MUNICIPAL DE

SAÚDE e a Empresa CENTRO DE REABILITAÇÃO INTEGRADA LTDA., conforme Edital de Chamada Pública nº 002/2009, de 17 de setembro de 2009.

DO OBJETO: Consiste na contratação da empresa para prestar serviços de fisioterapia, em pacientes externos do Sistema Único de Saúde (SUS), o qual faz-se necessário alterar as Cláusulas VI do Contrato:

I - Fica prorrogado o período de vigência do Contrato 004/2010 para o período, com base em sua cláusula VI, de 01/01/2013 a 31/03/2013.

As demais cláusulas e condições previstas no Contrato permanecem inalteradas.

São Bento do Sul, 13 de dezembro de 2012.

Ass: MARCUS MALUF, pelo Fundo.

ADRIANE CHRISTOFF MACHADO, pela Empresa Contratada.

Extrato do Termo Aditivo Nº 093/2012

FUNDO MUNICIPAL DE SAÚDE

EXTRATO DO TERMO ADITIVO Nº 093/2012

DA ESPÉCIE: Quarto Termo Aditivo ao Contrato de Prestação de Serviços de nº 005/2010 firmado entre o FUNDO MUNICIPAL DE SAÚDE e a Empresa SÃO LUCAS CLINICA DE FISIOTERAPIA LTDA., conforme Edital de Chamada Pública nº 002/2009, de 17 de setembro de 2009.

DO OBJETO: Consiste na contratação da empresa para prestar serviços de fisioterapia, em pacientes externos do Sistema Único de Saúde (SUS), o qual faz-se necessário alterar as Cláusulas VI do Contrato:

I - Fica prorrogado o período de vigência do Contrato 005/2010 para o período, com base em sua cláusula VI, de 01/01/2013 a 31/03/2013.

As demais cláusulas e condições previstas no Contrato permanecem inalteradas.

São Bento do Sul, 13 de dezembro de 2012.

Ass: MARCUS MALUF, pelo Fundo.

NÁDIA IZABEL STEFANES MORO, pela Empresa Contratada.

Extrato do Termo Aditivo Nº 094/2012

FUNDO MUNICIPAL DE SAÚDE

EXTRATO DO TERMO ADITIVO Nº 094/2012

DA ESPÉCIE: Terceiro Termo Aditivo ao Contrato de Prestação de Serviços de nº 003/2010 firmado entre o FUNDO MUNICIPAL DE SAÚDE e a Empresa LABORATÓRIO SÃO FRANCISCO DE PATOLOGIA CLÍNICA LTDA, conforme Edital de Chamada Pública nº 001/2009, de 15 de setembro de 2009.

DO OBJETO: Consiste na contratação da empresa para prestar serviços de coleta, realização e distribuição de exames de Análises Clínicas para a Secretaria Municipal de Saúde, aos usuários do Sistema Único de Saúde - SUS, o qual faz-se necessário alterar as Cláusulas VI do Contrato:

I - Fica prorrogado o período de vigência do Contrato 003/2010 para o período, com base em sua cláusula VI, de 01/01/2013 a 31/03/2013.

As demais cláusulas e condições previstas no Contrato permanecem inalteradas.

São Bento do Sul, 13 de dezembro de 2012.

Ass: MARCUS MALUF, pelo Fundo.

DANIELE TOSHICO KAMEI DROZINO, pela Empresa Contratada.

Extrato do Termo Aditivo Nº 095/2012

FUNDO MUNICIPAL DE SAÚDE

EXTRATO DO TERMO ADITIVO Nº 095/2012

DA ESPÉCIE: Terceiro Termo Aditivo ao Contrato de Prestação de Serviços de nº 022/2010 firmado entre o FUNDO MUNICIPAL DE SAÚDE e a Empresa LABORATÓRIO SANTA CATARINA SS LTDA, conforme Edital de Chamada Pública nº 001/2009, de 15 de setembro de 2009.

DO OBJETO: Consiste na contratação da empresa para prestar serviços de coleta, realização e distribuição de exames de Análises Clínicas para a Secretaria Municipal de Saúde, aos usuários do Sistema Único de Saúde - SUS, o qual faz-se necessário alterar as Cláusulas VI do Contrato:

I - Fica prorrogado o período de vigência do Contrato 022/2010 para o período, com base em sua cláusula VI, de 01/01/2013 a 31/03/2013.

As demais cláusulas e condições previstas no Contrato permanecem inalteradas.

São Bento do Sul, 13 de dezembro de 2012.

Ass: MARCUS MALUF, pelo Fundo.

LEILA VAZ DE ALCANTARA, pela Empresa Contratada.

Extrato do Termo Aditivo Nº 096/2012

FUNDO MUNICIPAL DE SAÚDE

EXTRATO DO TERMO ADITIVO Nº 096/2012

DA ESPÉCIE: Terceiro Termo Aditivo ao Contrato de Prestação de Serviços de nº 001/2010 firmado entre o FUNDO MUNICIPAL DE SAÚDE e a Empresa LABORATÓRIO DE ANALISES CLINICAS PASTEUR LTDA., conforme Edital de Chamada Pública nº 001/2009, de 15 de setembro de 2009.

DO OBJETO: Consiste na contratação da empresa para prestar serviços de coleta, realização e distribuição de exames de Análises Clínicas para a Secretaria Municipal de Saúde, aos usuários do Sistema Único de Saúde - SUS, o qual faz-se necessário alterar as Cláusulas VI do Contrato:

I - Fica prorrogado o período de vigência do Contrato 001/2010 para o período, com base em sua cláusula VI, de 01/01/2013 a 31/03/2013.

As demais cláusulas e condições previstas no Contrato permanecem inalteradas.

São Bento do Sul, 13 de dezembro de 2012.

Ass: MARCUS MALUF, pelo Fundo.

MAURINO JORDÃO SCHULZE, pela Empresa Contratada.

Extrato do Termo Aditivo Nº 097/2012

FUNDO MUNICIPAL DE SAÚDE

EXTRATO DO TERMO ADITIVO Nº 097/2012

DA ESPÉCIE: Terceiro Termo Aditivo ao Contrato de Prestação de Serviços de nº 002/2010 firmado entre o FUNDO MUNICIPAL DE SAÚDE e a Empresa LABORATÓRIO DE ANALISES CLINICAS PASTEUR - ANTONIO AUGUSTO PEREIRA., conforme Edital de Chamada Pública nº 001/2009, de 15 de setembro de 2009.

DO OBJETO: Consiste na contratação da empresa para prestar serviços de coleta, realização e distribuição de exames de Análises Clínicas para a Secretaria Municipal de Saúde, aos usuários do Sistema Único de Saúde - SUS, o qual faz-se necessário alterar as Cláusulas VI do Contrato:

I - Fica prorrogado o período de vigência do Contrato 002/2010 para o período, com base em sua cláusula VI, de 01/01/2013 a 31/03/2013.

As demais cláusulas e condições previstas no Contrato permanecem

inalteradas.

São Bento do Sul, 13 de dezembro de 2012.

Ass: MARCUS MALUF, pelo Fundo.

ANTONIO AUGUSTO PEREIRA, pela Empresa Contratada.

Extrato do Termo Aditivo Nº 098/2012

FUNDO MUNICIPAL DE SAÚDE

EXTRATO DO TERMO ADITIVO Nº 098/2012

DA ESPÉCIE: Terceiro Termo Aditivo ao Contrato de Prestação de Serviços de nº 007/2010 firmado entre o FUNDO MUNICIPAL DE SAÚDE e a Empresa CLÍNICA RIM & VIDA S/S, conforme Edital de Chamada Pública Nº 005/2009, de 20 de novembro de 2009.

DO OBJETO: Consiste na contratação da empresa para prestar serviços de Nefrologia/Terapia Renal Substitutiva para a Secretaria Municipal de Saúde, aos usuários do Sistema Único de Saúde - SUS, o qual faz-se necessário alterar a Cláusula VI do Contrato:

I - Fica prorrogado o período de vigência do Contrato 007/2010 para o período, com base em sua cláusula VI, de 01/01/2013 a 31/03/2013.

As demais cláusulas e condições previstas no Contrato permanecem inalteradas.

São Bento do Sul, 13 de dezembro de 2012.

Ass: MARCUS MALUF, pelo Fundo.

PAULO SÉRGIO DOS SANTOS, pela Empresa Contratada.

Extrato do Termo Aditivo Nº 099/2012

FUNDO MUNICIPAL DE SAÚDE

EXTRATO DO TERMO ADITIVO Nº 099/2012

DA ESPÉCIE: Terceiro Termo Aditivo ao Contrato de Prestação de Serviços de nº 010/2009 firmado entre o FUNDO MUNICIPAL DE SAÚDE e a Empresa FUNDAÇÃO PRO RIM, conforme Edital de Chamada Pública Nº 005/2009, de 20 de novembro de 2009.

DO OBJETO: Consiste na contratação da empresa para prestar serviços de Nefrologia/Terapia Renal Substitutiva para a Secretaria Municipal de Saúde, aos usuários do Sistema Único de Saúde - SUS, o qual faz-se necessário alterar as Cláusulas VI do Contrato:

I - Fica prorrogado o período de vigência do Contrato 010/2009 para o período, com base em sua cláusula VI, de 01/01/2013 a 31/03/2013.

As demais cláusulas e condições previstas no Contrato permanecem inalteradas.

São Bento do Sul, 13 de dezembro de 2012.

Ass: MARCUS MALUF, pelo Fundo.

HERCILIO ALEXANDRE DA LUZ FILHO, pela Empresa Contratada.

Extrato do Termo Aditivo Nº 100/2012

FUNDO MUNICIPAL DE SAÚDE

EXTRATO DO TERMO ADITIVO Nº 100/2012

DA ESPÉCIE: Sétimo Termo Aditivo ao Contrato/Convênio nº 001/2011 firmado entre o FUNDO MUNICIPAL DE SAÚDE de São Bento do Sul e a SOCIEDADE MÃE DA DIVINA PROVIDÊNCIA/HOSPITAL E MATERNIDADE SAGRADA FAMÍLIA, CNES nº 2521792, tendo em vista o que dispõe as Portarias GM/MS nºs 1.721/2005, SAS/MS 635/2005, GM/MS 3.123/06 e GM/MS 3.277/06.

DO OBJETO: O presente tem por objeto integrar a CONVENIADA no Sistema Único de Saúde - SUS e definir a sua inserção na rede regionalizada e hierarquizada de ações e serviços de saúde, visando à garantia da atenção integral à saúde dos municípios que

integram a região de saúde na qual a CONVENIADA está inserida, e conforme Plano Operativo previamente definido entre as partes e aprovado na Comissão Intergestores Bipartite - CIB, o qual faz-se necessário alterar a Cláusula XV do Contrato, da vigência e prorrogação:

I - Fica prorrogado o período de vigência do Contrato 001/2011 para o período, com base em sua cláusula XV, de 01/01/2013 a 31/03/2013.

As demais cláusulas e condições previstas permanecem inalteradas.

São Bento do Sul, 13 de dezembro de 2012.

Ass.: MARCUS MALUF, pelo Fundo.

Irmã NELSA HACKBARTH, pela Empresa Contratada.

IPRESBS

Portaria IPRESBS Nº 562/2012

PORTARIA IPRESBS Nº 562/2012

O Diretor Presidente do Instituto de Previdência Social dos Servidores Públicos do Município de São Bento do Sul - IPRESBS, no uso de suas atribuições legais que lhe confere o § 9º do art. 116 e Capítulo IV, Seção VI da Lei Municipal nº. 1718, de 24/11/2006.

RESOLVE:

Art. 1º. Conceder AUXÍLIO POR INCAPACIDADE TEMPORÁRIA, no período de 11/12/2012 a 20/12/2012, à servidora ZENILDA MARIA RODRIGUES DA LUZ RANK, ocupante do cargo de provimento efetivo de Atendente Educativo, lotada na Secretaria Municipal de Educação, conforme perícia médica e de acordo com o art. 40 e seguintes da Lei Municipal nº 1718, de 24/11/2006.

Art. 2º. O pagamento dos 15 (quinze) primeiros dias de afastamento, referente ao período 26/11/2012 a 10/12/2012, compete ao Município.

Art. 3º. Esta Portaria entra em vigor na data de sua publicação, produzindo efeitos a partir de 11/12/2012.

São Bento do Sul, 20/12/2012.

MÁRCIO MALLON

Diretor Presidente

Portaria IPRESBS Nº 563/2012

PORTARIA IPRESBS Nº 563/2012

O Diretor Presidente do Instituto de Previdência Social dos Servidores Públicos do Município de São Bento do Sul - IPRESBS, no uso de suas atribuições legais que lhe confere o § 9º do art. 116 e Capítulo IV, Seção VI da Lei Municipal nº. 1718, de 24/11/2006.

RESOLVE:

Art. 1º. Conceder AUXÍLIO POR INCAPACIDADE TEMPORÁRIA, no período de 25/12/2012 a 08/03/2013, à servidora MARIA DE LOURDES NOGUEIRA, ocupante do cargo de provimento efetivo de Atendente Educativo, lotada na Secretaria Municipal de Educação, conforme perícia médica e de acordo com o art. 40 e seguintes da Lei Municipal nº 1718, de 24/11/2006.

Art. 2º. O pagamento dos 15 (quinze) primeiros dias de afastamento, referente ao período 10/12/2012 a 24/12/2012, compete ao Município.

Art. 3º. Esta Portaria entra em vigor na data de sua publicação,

produzindo efeitos a partir de 25/12/2012.

São Bento do Sul, 20/12/2012.
MÁRCIO MALLON
Diretor Presidente

Portaria IPRESBS Nº 564/2012
PORTARIA IPRESBS Nº 564/2012

O Diretor Presidente do Instituto de Previdência Social dos Servidores Públicos do Município de São Bento do Sul - IPRESBS, no uso de suas atribuições legais que lhe confere o § 9º do art. 116 e Capítulo IV, Seção VI da Lei Municipal nº. 1718, de 24/11/2006.

RESOLVE:

Art. 1º. Conceder AUXÍLIO POR INCAPACIDADE TEMPORÁRIA, no período de 12/12/2012 a 21/12/2012, à servidora EVELISE WOEHL, ocupante do cargo de provimento efetivo de Professor Educação Infantil, lotada na Secretaria Municipal de Educação, conforme perícia médica e de acordo com o art. 40 e seguintes da Lei Municipal nº 1718, de 24/11/2006.

Art. 2º. O pagamento dos 15 (quinze) primeiros dias de afastamento, referente ao período 27/11/2012 a 11/12/2012, compete ao Município.

Art. 3º. Esta Portaria entra em vigor na data de sua publicação, produzindo efeitos a partir de 12/12/2012.

São Bento do Sul, 20/12/2012.
MÁRCIO MALLON
Diretor Presidente

Portaria IPRESBS Nº 567/2012
PORTARIA IPRESBS Nº 567/2012
"EXONERA COORDENADOR DE SERVIÇOS"

O Diretor Presidente do Instituto de Previdência Social dos Servidores Públicos do Município de São Bento do Sul - IPRESBS, no uso de suas atribuições legais que lhe confere o § 9º do art. 116 da Lei Municipal nº. 1718, de 24/11/2006,

RESOLVE:

Art. 1º. EXONERAR, a partir de 31 de dezembro de 2012, BRUNA KETLIN EHRESMANN, ocupante do cargo de provimento em comissão de Coordenador de Serviço, nível CC-6, lotada no Instituto de Previdência Social dos Servidores Públicos do Município de São Bento do Sul - IPRESBS.

Art. 2º. Esta Portaria entra em vigor na data de sua publicação, produzindo efeitos a partir de 31 de dezembro de 2012.

São Bento do Sul, 21/12/2012.
MÁRCIO MALLON
Diretor Presidente

Portaria IPRESBS Nº 568/2012
PORTARIA IPRESBS Nº 568/2012
"EXONERA COORDENADOR DE SETOR"

O Diretor Presidente do Instituto de Previdência Social dos Servidores Públicos do Município de São Bento do Sul - IPRESBS, no uso de suas atribuições legais que lhe confere o § 9º do art. 116 da Lei Municipal nº. 1718, de 24/11/2006,

RESOLVE:

Art. 1º. EXONERAR, a partir de 31 de dezembro de 2012, CAMILA DE OLIVEIRA, ocupante do cargo de provimento em comissão de Coordenador de Setor, nível CC-5, lotada no Instituto de Previdência Social dos Servidores Públicos do Município de São Bento do Sul - IPRESBS.

Art. 2º. Esta Portaria entra em vigor na data de sua publicação, produzindo efeitos a partir de 31 de dezembro de 2012.

São Bento do Sul, 21/12/2012.
MÁRCIO MALLON
Diretor Presidente

Portaria IPRESBS Nº 569/2012
PORTARIA IPRESBS Nº 569/2012
"EXONERA ASSESSORA JURÍDICA"

O Diretor Presidente do Instituto de Previdência Social dos Servidores Públicos do Município de São Bento do Sul - IPRESBS, no uso de suas atribuições legais que lhe confere o § 9º do art. 116 da Lei Municipal nº. 1718, de 24/11/2006,

RESOLVE:

Art. 1º. EXONERAR, a partir de 31 de dezembro de 2012, JULIANA DREVEK, ocupante do cargo de provimento em comissão de Assessor Jurídico, nível CC-2, lotada no Instituto de Previdência Social dos Servidores Públicos do Município de São Bento do Sul - IPRESBS.

Art. 2º. Esta Portaria entra em vigor na data de sua publicação, produzindo efeitos a partir de 31 de dezembro de 2012.

São Bento do Sul, 21/12/2012.
MÁRCIO MALLON
Diretor Presidente

Portaria IPRESBS Nº 570/2012
PORTARIA IPRESBS Nº 570/2012
"REVOGA FUNÇÃO GRATIFICADA"

O Diretor Presidente do Instituto de Previdência Social dos Servidores Públicos do Município de São Bento do Sul - IPRESBS, no uso de suas atribuições legais que lhe confere o § 9º do art. 116 da Lei Municipal nº. 1718, de 24/11/2006,

RESOLVE:

Art. 1º. REVOGAR, a partir de 31 de dezembro de 2012, a Função Gratificada de Direção de Perícia, criada pela Lei nº 2864, de 23 de agosto de 2011, concedida pela Portaria IPRESBS Nº 439/2011, à servidora ANA LUCIA POLVERELLI, ocupante do cargo de provimento efetivo de Médico Perito Previdenciário, lotada no Instituto de Previdência Social dos Servidores Públicos do Município de São Bento do Sul - IPRESBS.

Art. 2º. Esta Portaria entra em vigor na data de sua publicação, produzindo efeitos a partir de 31 de dezembro de 2012.

São Bento do Sul, 21/12/2012.
MÁRCIO MALLON
Diretor Presidente

Portaria IPRESBS Nº 571/2012
PORTARIA IPRESBS Nº 571/2012

O Diretor Presidente do Instituto de Previdência Social dos Servidores Públicos do Município de São Bento do Sul - IPRESBS, no uso de suas atribuições legais que lhe confere o § 9º do art. 116 e Capítulo IV, Seção VI da Lei Municipal nº. 1718, de 24/11/2006,

RESOLVE:

Art. 1º. Revogar o AUXÍLIO POR INCAPACIDADE TEMPORÁRIA, concedido pela Portaria IPRESBS nº 468/2012, à servidora MARCILI GERTLER WEDEKIND, ocupante do cargo de provimento efetivo de Professor Educação Infantil, lotada na Secretaria Municipal de Educação, a partir de 18/12/2012, em virtude de concessão de Licença Maternidade.

Art. 2º. Esta Portaria entra em vigor na data de sua publicação, produzindo efeitos a partir de 18/12/2012.

São Bento do Sul, 21/12/2012.
MÁRCIO MALLON
Diretor Presidente

Portaria IPRESBS Nº 572/2012
PORTARIA IPRESBS Nº 572/2012

O Diretor Presidente do Instituto de Previdência Social dos Servidores Públicos do Município de São Bento do Sul - IPRESBS, no uso de suas atribuições legais que lhe confere o § 9º do art. 116 e Capítulo IV, Seção VI da Lei Municipal nº. 1718, de 24/11/2006,

RESOLVE:

Art. 1º. Revogar o AUXÍLIO POR INCAPACIDADE TEMPORÁRIA, concedido pela Portaria IPRESBS nº 358/2012, à servidora GEISA BIANCHINI, ocupante do cargo de provimento efetivo de Professor Educação Infantil, lotada na Secretaria Municipal de Educação, a partir de 11/12/2012, em virtude de concessão de Licença Maternidade.

Art. 2º. Esta Portaria entra em vigor na data de sua publicação, produzindo efeitos a partir de 11/12/2012.

São Bento do Sul, 21/12/2012.
MÁRCIO MALLON
Diretor Presidente

Portaria IPRESBS Nº. 557/2012
PORTARIA IPRESBS Nº. 557/2012

O Diretor Presidente do Instituto de Previdência Social dos Servidores Públicos do Município de São Bento do Sul - IPRESBS, no uso de suas atribuições legais que lhe confere o § 9º do art. 116 e Capítulo IV, Seção VI da Lei Municipal nº. 1718, de 24/11/2006,

RESOLVE:

Art. 1º. Prorrogar o AUXÍLIO POR INCAPACIDADE TEMPORÁRIA, pelo período de 01/01/2013 a 22/02/2013, concedido à servidora ROSENILDA ALVES DOS SANTOS DE SOUZA, ocupante do cargo de provimento efetivo de Atendente Educativo, lotada na Secretaria Municipal de Educação, através da Portaria IPRESBS nº. 495/2012, conforme perícia médica e de acordo com o art. 40 e seguintes da Lei Municipal nº 1718, de 24/11/2006.

Art. 2º. Esta Portaria entra em vigor na data de sua publicação, produzindo efeitos a partir de 01/01/2013.

São Bento do Sul, 20/12/2012.
MÁRCIO MALLON
Diretor Presidente

Portaria IPRESBS Nº. 558/2012
PORTARIA IPRESBS Nº. 558/2012

O Diretor Presidente do Instituto de Previdência Social dos Servidores Públicos do Município de São Bento do Sul - IPRESBS, no uso de suas atribuições legais que lhe confere o § 9º do art. 116 e Capítulo IV, Seção VI da Lei Municipal nº. 1718, de 24/11/2006,

RESOLVE:

Art. 1º. Prorrogar o AUXÍLIO POR INCAPACIDADE TEMPORÁRIA, pelo período de 29/12/2012 a 31/05/2013, concedido à servidora ELVIRA DALABONA RANK, ocupante do cargo de provimento efetivo de Auxiliar de Operações, lotada na Secretaria Municipal de Desenvolvimento Econômico e Turismo, através da Portaria IPRESBS nº. 157/2010, conforme perícia médica e de acordo com o art. 40 e seguintes da Lei Municipal nº 1718, de 24/11/2006.

Art. 2º. Esta Portaria entra em vigor na data de sua publicação, produzindo efeitos a partir de 29/12/2012.

São Bento do Sul, 20/12/2012.
MÁRCIO MALLON
Diretor Presidente

Portaria IPRESBS Nº. 559/2012
PORTARIA IPRESBS Nº. 559/2012

O Diretor Presidente do Instituto de Previdência Social dos Servidores Públicos do Município de São Bento do Sul - IPRESBS, no uso de suas atribuições legais que lhe confere o § 9º do art. 116 e Capítulo IV, Seção VI da Lei Municipal nº. 1718, de 24/11/2006,

RESOLVE:

Art. 1º. Prorrogar o AUXÍLIO POR INCAPACIDADE TEMPORÁRIA, pelo período de 20/12/2012 a 31/01/2013, concedido ao servidor ANTONIO FILISBINO SIQUEIRA FILHO, ocupante do cargo de provimento efetivo de Auxiliar de Operações, lotado na Secretaria Municipal de Obras e Serviços Urbanos, através da Portaria IPRESBS nº. 529/2012, conforme perícia médica e de acordo com o art. 40 e seguintes da Lei Municipal nº 1718, de 24/11/2006.

Art. 2º. Esta Portaria entra em vigor na data de sua publicação, produzindo efeitos a partir de 20/12/2012.

São Bento do Sul, 20/12/2012.
MÁRCIO MALLON
Diretor Presidente

Portaria IPRESBS Nº. 560/2012
PORTARIA IPRESBS Nº. 560/2012

O Diretor Presidente do Instituto de Previdência Social dos Servidores Públicos do Município de São Bento do Sul - IPRESBS, no uso de suas atribuições legais que lhe confere o § 9º do art. 116 e Capítulo IV, Seção VI da Lei Municipal nº. 1718, de 24/11/2006,

RESOLVE:

Art. 1º. Prorrogar o AUXÍLIO POR INCAPACIDADE TEMPORÁRIA, pelo período de 25/12/2012 a 28/03/2013, concedido à servidora TERESA PIASKOVSKI NECZYPOR, ocupante do cargo de provimento efetivo de Auxiliar de Serviços, lotada na Secretaria Municipal

de Educação, através da Portaria IPRESBS nº. 374/2012, conforme perícia médica e de acordo com o art. 40 e seguintes da Lei Municipal nº 1718, de 24/11/2006.

Art. 2º. Esta Portaria entra em vigor na data de sua publicação, produzindo efeitos a partir de 25/12/2012.

São Bento do Sul, 20/12/2012.

MÁRCIO MALLON

Diretor Presidente

Portaria IPRESBS Nº. 561/2012

PORTARIA IPRESBS Nº. 561/2012

O Diretor Presidente do Instituto de Previdência Social dos Servidores Públicos do Município de São Bento do Sul - IPRESBS, no uso de suas atribuições legais que lhe confere o § 9º do art. 116 e Capítulo IV, Seção VI da Lei Municipal nº. 1718, de 24/11/2006,

RESOLVE:

Art. 1º. Prorrogar o AUXÍLIO POR INCAPACIDADE TEMPORÁRIA, em decorrência de acidente de trabalho, no período de 23/12/2012 a 20/06/2013, concedido à servidora ANISIA RUDNICK RIBEIRO, ocupante do cargo de provimento efetivo de Atendente Educativo, lotada na Secretaria Municipal de Educação, através da Portaria IPRESBS nº. 099/2012, conforme perícia médica e de acordo com o art. 40 e seguintes da Lei Municipal nº 1718, de 24/11/2006.

Art. 2º. Esta Portaria entra em vigor na data de sua publicação, produzindo efeitos a partir de 23/12/2012.

São Bento do Sul, 20/12/2012.

MÁRCIO MALLON

Diretor Presidente

Portaria IPRESBS Nº. 565/2012

PORTARIA IPRESBS Nº. 565/2012

O Diretor Presidente do Instituto de Previdência Social dos Servidores Públicos do Município de São Bento do Sul - IPRESBS, no uso de suas atribuições legais que lhe confere o § 9º do art. 116 e Capítulo IV, Seção VI da Lei Municipal nº. 1718, de 24/11/2006,

RESOLVE:

Art. 1º. Prorrogar o AUXÍLIO POR INCAPACIDADE TEMPORÁRIA, no período de 01/01/2013 a 30/04/2013, concedido à servidora SIMONE VOIGT, ocupante do cargo de provimento efetivo de Professor Anos Iniciais, lotada na Secretaria Municipal de Educação, através da Portaria IPRESBS nº. 193/2012, conforme perícia médica e de acordo com o art. 40 e seguintes da Lei Municipal nº 1718, de 24/11/2006.

Art. 2º. Esta Portaria entra em vigor na data de sua publicação, produzindo efeitos a partir de 01/01/2013.

São Bento do Sul, 21/12/2012.

MÁRCIO MALLON

Diretor Presidente

Portaria IPRESBS Nº. 566/2012

PORTARIA IPRESBS Nº. 566/2012

EXONERA MEMBROS DO COMITÊ DE INVESTIMENTOS

O Diretor Presidente do Instituto de Previdência Social dos Servidores Públicos do Município de São Bento do Sul - IPRESBS, no

uso de suas atribuições legais que lhe confere o § 2º do art. 132-B da Lei nº. 1718/2006; e de conformidade com os Incisos I a IV do art. 132-B da Lei nº 1718/2006 e Resolução do Conselho Deliberativo do IPRESBS nº 001/2012,

RESOLVE:

Art. 1º. Exonerar, a partir de 31 de dezembro de 2012, os membros do Comitê de Investimentos, nomeados pelos incisos I e II do artigo 1º da Portaria IPRESBS Nº 477/2012.

Art. 2º Os incisos do artigo 1º da Portaria IPRESBS Nº 477/2012, passam a vigorar com a seguinte redação:

I - Diretor Presidente, Vago;

II - Diretor Financeiro, Vago;

III - Membro do Conselho Deliberativo, Bárbara Anita Fuckner;

IV - Membro do Conselho Fiscal, Adriana Bombassaro Zanella.

Art. 3º. Esta Portaria entra em vigor na data de sua publicação, produzindo efeitos a partir de 31 de dezembro de 2012.

São Bento do Sul, 21/12/2012.

MÁRCIO MALLON

Diretor Presidente

São Lourenço do Oeste

PREFEITURA

Lei Nº 2.059, de 20 de Dezembro de 2012.

LEI Nº 2.059, DE 20 DE DEZEMBRO DE 2012.

Estima a receita e fixa a despesa do Município de São Lourenço do Oeste para o exercício de 2013, e dá outras providências.

O PREFEITO MUNICIPAL DE SÃO LOURENÇO DO OESTE, Estado de Santa Catarina, no uso das atribuições que lhe confere a Lei Orgânica do Município, faz saber que a Câmara de Vereadores aprovou e este sanciona a seguinte LEI:

CAPÍTULO I

DO ORÇAMENTO DO MUNICÍPIO

Art. 1º O Orçamento Geral Consolidado do Município de São Lourenço do Oeste para o exercício de 2013, estima a receita e fixa a despesa em R\$ 53.444.322,32 (cinquenta e três milhões, quatrocentos e quarenta e quatro mil, trezentos e vinte e dois reais e trinta e dois centavos).

§ 1º As Transferências Financeiras totalizam R\$ 8.696.000,00 (oito milhões, seiscentos e noventa e seis mil reais), as quais serão repassadas para o Fundo Municipal de Saúde, Instituto Cultural de São Lourenço, Comitê Desportivo Municipal e Câmara Municipal de Vereadores.

§ 2º Integra a consolidação do Orçamento Geral do Município as entidades: Prefeitura Municipal, Comitê Desportivo Municipal, Instituto Cultural de São Lourenço, Fundo Municipal de Saúde e Câmara Municipal de Vereadores. Também integram o Orçamento Geral do Município, na forma de Unidades Orçamentárias, os Fundos Municipais de Assistência Social, da Infância e Adolescência, de Habitação e de Saneamento.

§ 3º A receita do Município de São Lourenço do Oeste será realizada mediante a arrecadação de tributos, rendas e outras receitas correntes e de capital, na forma da legislação em vigor, discriminada nos quadros anexos, com o seguinte desdobramento:

1.0	RECEITA CORRENTE	R\$	53.869.224,82
1.1	Receita Tributária	R\$	6.291.249,79
1.2	Receita de Contribuições	R\$	931.835,00
1.3	Receita Patrimonial	R\$	590.699,93
1.4	Receitas Agropecuárias	R\$	20.000,00
1.6	Receitas de Serviços	R\$	317.165,00
1.7	Transferências Correntes	R\$	44.855.721,50
1.9	Outras Receitas Correntes	R\$	862.553,60
	Dedução da Receita	R\$	-6.012.902,50
2.0	RECEITA DE CAPITAL	R\$	5.586.000,00
2.1	Operações de Crédito	R\$	16.116.358,00
	RECEITA TOTAL	R\$	53.442.322,32

§ 4º A despesa do Município de São Lourenço do Oeste será realizada segundo a apresentação dos anexos integrantes desta Lei, obedecendo à classificação institucional, funcional-programática e natureza de despesa, distribuídas da seguinte forma:

I - CLASSIFICAÇÃO INSTITUCIONAL			
a)	Câmara de Vereadores	R\$	1.520.000,00
b)	Gabinete do Prefeito Municipal - GPM	R\$	720.000,00
c)	Procuradoria Geral do Município - PGM	R\$	280.000,00
d)	Controladoria Geral do Município - CGM	R\$	320.000,00
e)	Contadoria Geral do Município - CCM	R\$	295.000,00
f)	Secretaria Mun. da Administração e Planejamento - SAP	R\$	2.598.000,00
g)	Secretaria Municipal da Fazenda - SMF	R\$	410.000,00
h)	Secretaria Municipal de Educação - SME	R\$	16.970.134,60
i)	Secretaria Mun. do Desenvolvimento Urbano - SDU	R\$	11.587.865,00
j)	Secretaria Mun. do Desenvolvimento Rural - SDR	R\$	3.102.553,72
k)	Secretaria Mun. do Desenvolvimento Social - SDS	R\$	1.690.477,00
l)	Secretaria Mun. Do Desenvolvimento Econômico - SDE	R\$	310.000,00
m)	Encargos Gerais do Município	R\$	2.900.000,00
n)	Reserva de Contingência	R\$	5.000,00
o)	Fundo Municipal de Saúde	R\$	9.585.292,00
p)	Instituto Cultural de São Lourenço	R\$	513.000,00
q)	Comitê Desportivo Municipal	R\$	635.000,00
	DESPESA TOTAL	R\$	53.442.322,32

II - CLASSIFICAÇÃO SEGUNDO A NATUREZA			
3.0.00.00	DESPESAS CORRENTES	R\$	43.212.869,46
3.1.90.00	Pessoal e Encargos Sociais	R\$	21.968.153,40
3.2.90.00	Juros e Encargos da Dívida	R\$	300.000,00
3.3.90.00	Outras Despesas Correntes	R\$	20.944.716,06
4.0.00.00	DESPESAS DE CAPITAL	R\$	10.224.452,86
4.4.90.00	Investimentos	R\$	9.024.452,86
4.6.90.00	Amortização da Dívida	R\$	1.200.000,00
	RESERVA DE CONTINGÊNCIA	R\$	5.000,00
9.9.99.99	Reserva de Contingência	R\$	5.000,00
	DESPESA TOTAL	R\$	53.442.322,32

CAPÍTULO II DO ORÇAMENTO DA PREFEITURA

Art. 2º O orçamento da Prefeitura para o exercício de 2013 estima a receita em 49.695.030,32 (quarenta e nove milhões, seiscentos e noventa e cinco mil, trinta reais e trinta e dois centavos), e fixa a despesa em R\$ 41.189.030,32 (quarenta e um milhões, cento e oitenta e nove mil, trinta reais e trinta e dois centavos) e de Transferências Financeiras para as demais entidades, no valor de R\$ 8.696.000,00 (oito milhões, seiscentos e noventa e seis mil reais).

§ 1º A receita do Município de São Lourenço do Oeste será realizada mediante a arrecadação de tributos, rendas e outras receitas correntes e de capital, na forma da legislação em vigor, discriminada nos quadros anexos, com o seguinte desdobramento:

1.0	RECEITA CORRENTE	R\$	50.121.932,82
1.1	Receita Tributária	R\$	6.231.249,79
1.2	Receita de Contribuições	R\$	931.835,00
1.3	Receita Patrimonial	R\$	357.199,93
1.4	Receitas Agropecuárias	R\$	20.000,00
1.6	Receitas de Serviços	R\$	287.165,00
1.9	Transferências Correntes	R\$	41.431.929,50
1.9	Outras Receitas Correntes	R\$	862.553,60
	Dedução da Receita	R\$	-6.012.902,50
2.0	RECEITA DE CAPITAL	R\$	5.586.000,00
2.1	Operações de Crédito	R\$	16.116.358,00
	RECEITA TOTAL	R\$	49.695.030,32

§ 2º A despesa da Prefeitura será realizada segundo a apresentação dos anexos integrantes desta Lei, obedecendo a classificação institucional, funcional-programática e natureza de despesa, distribuídas da seguinte forma:

I - CLASSIFICAÇÃO INSTITUCIONAL			
a)	Gabinete do Prefeito Municipal - GPM	R\$	720.000,00
b)	Procuradoria Geral do Município - PGM	R\$	280.000,00
c)	Controladoria Geral do Município - CGM	R\$	320.000,00
d)	Contadoria Geral do Município - CCM	R\$	295.000,00
e)	Secretaria Mun. da Administração e Planejamento - SAP	R\$	2.598.000,00
f)	Secretaria Municipal da Fazenda - SMF	R\$	410.000,00
g)	Secretaria Municipal de Educação - SME	R\$	16.970.134,60
h)	Secretaria Mun. do Desenvolvimento Urbano - SDU	R\$	11.587.865,00
i)	Secretaria Mun. do Desenvolvimento Rural - SDR	R\$	3.102.553,72
j)	Secretaria Mun. do Desenvolvimento Social - SDS	R\$	1.690.477,00
k)	Secretaria Mun. Do Desenvolvimento Econômico - SDE	R\$	310.000,00
l)	Encargos Gerais do Município	R\$	2.900.000,00
m)	Reserva de Contingência	R\$	5.000,00
	DESPESA TOTAL	R\$	41.189.030,32

CAPÍTULO III DO ORÇAMENTO DO FUNDO MUNICIPAL DE SAÚDE

Art. 3º O orçamento do Fundo Municipal de Saúde para o exercício de 2013 estima a receita em R\$ 3.557.292,00 (três milhões, quinhentos e cinquenta e sete mil, duzentos e noventa e dois reais) e de transferências financeiras recebidas do Município

em R\$ 8.696.000,00 (oito milhões, seiscentos e noventa e seis mil reais); e fixa a despesa em R\$ 9.585.292,00 (nove milhões, quinhentos e oitenta e cinco mil, duzentos e noventa e dois reais).

§ 1º A receita do Fundo Municipal de Saúde será realizada mediante a arrecadação de tributos, rendas e outras receitas correntes e de capital, na forma da legislação em vigor, discriminada nos quadros anexos, com o seguinte desdobramento:

1.0	RECEITA CORRENTE	R\$	3.557.292,00
1.1	Receita Tributária	R\$	60.000,00
1.3	Receita Patrimonial	R\$	73.500,00
1.7	Transferências Correntes	R\$	3.423.792,00
RECEITA TOTAL		R\$	3.557.292,00
	Transferências Financeiras	R\$	6.028.000,00
TOTAL GERAL		R\$	9.585.292,00

§ 2º A despesa do Fundo Municipal de Saúde será realizada segundo a apresentação dos anexos integrantes desta Lei, obedecendo a classificação institucional, funcional-programática e natureza de despesa, distribuídas da seguinte forma:

I - CLASSIFICAÇÃO INSTITUCIONAL			
a) Fundo Municipal de Saúde	R\$	9.585.292,00	
TOTAL GERAL	R\$	9.585.292,00	

II - CLASSIFICAÇÃO SEGUNDO A NATUREZA			
3.0.00.00	DESPESAS CORRENTES	R\$	9.329.472,00
3.1.71.00	Transf. a Consórcios Públicos	R\$	60.000,00
3.1.90.00	Juros e Encargos da Dívida	R\$	5.023.301,00
3.3.71.00	Transf. a Consórcios Públicos	R\$	294.000,00
3.3.90.00	Outras Despesas Correntes	R\$	3.952.171,00
4.0.00.00	DESPESAS DE CAPITAL	R\$	255.820,00
4.4.90.00	Investimentos	R\$	255.820,00
DESPESA TOTAL		R\$	9.585.292,00

CAPÍTULO IV DO ORÇAMENTO DA AUTARQUIA - INSTITUTO CULTURAL DE SÃO LOURENÇO

Art. 4º O orçamento do Instituto Cultural de São Lourenço para o exercício de 2013 fixa a despesa e transferências financeiras da Prefeitura em R\$ 513.000,00 (quinhentos e treze mil reais).

1.0	RECEITA CORRENTE	R\$	185.000,00
1.3	Receita Patrimonial	R\$	155.000,00
1.6	Receita de Serviços	R\$	30.000,00
RECEITA TOTAL		R\$	185.000,00
	Transferências Financeiras	R\$	328.000,00
TOTAL GERAL		R\$	513.000,00

Parágrafo único. A despesa do Instituto Cultural de São Lourenço será realizada segundo a apresentação dos anexos integrantes desta Lei, obedecendo a

classificação institucional, funcional-programática e natureza de despesa, distribuídas da seguinte forma:

I - CLASSIFICAÇÃO INSTITUCIONAL		
a) Instituto Cultural de São Lourenço	R\$	513.000,00

II - CLASSIFICAÇÃO SEGUNDO A NATUREZA			
3.0.00.00	DESPESAS CORRENTES	R\$	498.000,00
3.1.90.00	Juros e Encargos da Dívida	R\$	198.000,00
3.3.90.00	Outras Despesas Correntes	R\$	300.000,00
4.0.00.00	DESPESAS DE CAPITAL	R\$	15.000,00
4.4.90.00	Investimentos	R\$	15.000,00
DESPESA TOTAL		R\$	513.000,00

CAPÍTULO V DO ORÇAMENTO DA AUTARQUIA - COMITÊ DESPORTIVO MUNICIPAL

Art. 5º O orçamento do Comitê Desportivo Municipal para o exercício de 2013 fixa a despesa e transferências financeiras da Prefeitura em R\$ 635.000,00 (seiscentas e trinta e cinco mil reais).

1.0	RECEITA CORRENTE	R\$	5.000,00
1.3	Receita Patrimonial	R\$	5.000,00
RECEITA TOTAL		R\$	5.000,00
Transferências Financeiras		R\$	630.000,00
TOTAL GERAL		R\$	635.000,00

Parágrafo único. A despesa do Comitê Desportivo Municipal será realizada segundo a apresentação dos anexos integrantes desta Lei, obedecendo a classificação institucional, funcional-programática e natureza de despesa, distribuídas da seguinte forma:

I - CLASSIFICAÇÃO INSTITUCIONAL		
a) Comitê Desportivo Municipal	R\$	635.000,00

II - CLASSIFICAÇÃO SEGUNDO A NATUREZA			
3.0.00.00	DESPESAS CORRENTES	R\$	600.000,00
3.1.90.00	Juros e Encargos da Dívida	R\$	250.000,00
3.3.90.00	Outras Despesas Correntes	R\$	350.000,00
4.0.00.00	DESPESAS DE CAPITAL	R\$	35.000,00
4.4.90.00	Investimentos	R\$	35.000,00
DESPESA TOTAL		R\$	635.000,00

CAPÍTULO VI DO ORÇAMENTO DA ENTIDADE - CÂMARA MUNICIPAL DE VEREADORES

Art. 6º O orçamento da Câmara Municipal de Vereadores para o exercício de 2013 fixa a despesa e transferências financeiras da Prefeitura em R\$ 1.520.000,00 (um milhão, quinhentos e vinte mil reais).

Transferências Financeiras	R\$	1.520.000,00
----------------------------	-----	--------------

Parágrafo único. A despesa da Câmara Municipal de Vereadores será realizada segundo a apresentação dos anexos integrantes desta Lei, obedecendo a classificação institucional, funcional-programática e natureza de despesa, distribuídas da seguinte forma:

I - CLASSIFICAÇÃO INSTITUCIONAL		
a) Câmara Municipal de Vereadores	R\$	1.520.000,00

II - CLASSIFICAÇÃO SEGUNDO A NATUREZA			
3.0.00.00	DESPESAS CORRENTES	R\$	1.405.000,00
3.1.90.00	Juros e Encargos da Dívida	R\$	850.000,00
3.3.50.00	Transf. a Inst. Privadas sem Fins Lucrativos	R\$	25.200,00
3.3.90.00	Outras Despesas Correntes	R\$	529.800,00
4.0.00.00	DESPESAS DE CAPITAL	R\$	115.000,00
4.4.90.00	Investimentos	R\$	115.000,00
DESPESA TOTAL		R\$	1.520.000,00

CAPÍTULO VII DAS DISPOSIÇÕES GERAIS E FINAIS

Art. 7º Os recursos da Reserva de Contingência serão destinados ao atendimento de passivos contingentes, intempéries, outros riscos e eventos fiscais imprevistos.

§ 1º A utilização dos recursos da Reserva de Contingência será feita por ato do Chefe do Poder Executivo.

§ 2º Para efeito desta Lei entende-se como "Outros Riscos e Eventos Fiscais Imprevistos", as despesas diretamente relacionadas ao funcionamento e manutenção dos serviços de competência da unidade gestora não orçada ou orçada à menor.

Art. 8º As despesas por conta de dotações vinculadas a convênios, operações de crédito e outras receitas de realização extraordinária, só serão executadas ou utilizadas de alguma forma, se estiver assegurado seu ingresso no fluxo de caixa.

Art. 9º Os recursos oriundos de convênios não previstos no orçamento da receita, ou o seu excesso, poderão ser utilizados como fontes de recursos para abertura de créditos adicionais suplementares de projetos, atividades ou operações especiais mediante lei específica.

Art. 10. Durante o exercício de 2013 o Poder Executivo poderá realizar operações de crédito para financiamento de programas priorizados nesta Lei, nos termos da legislação aplicável, mediante autorização legislativa através de lei específica.

Art. 11. Comprovado o interesse público municipal e mediante convênio, acordo ou ajuste, o Executivo poderá assumir custeio de competência de outros entes da Federação.

Art. 12. Na elaboração do Cronograma de Metas Bimestrais de Arrecadação, não serão consideradas as receitas correntes decorrentes de convênios, acordos ou ajustes e as receitas de capital previstas, tendo em vista serem recursos vinculados a convênios e operações de crédito com fim específico.

Art. 13. Fica o Executivo Municipal autorizado a firmar convênio com os governos Federal, Estadual e Municipal, diretamente ou através de seus órgãos da administração direta ou indireta.

Art. 14. O excesso de arrecadação será apurado em cada fonte de recurso, observada a tendência do exercício.

Art. 15. Os anexos da despesa que integram a presente Lei foram elaborados até o nível de Modalidade de Aplicação, sendo que a execução orçamentária será realizada em nível de Elemento de Despesa.

Art. 16. O Executivo Municipal, mediante lei específica, poderá nos termos do art. 7º da Lei Federal nº 4.320 de 17 de março de 1964, a abrir créditos adicionais, utilizando como fontes de recursos:

I - o excesso de arrecadação verificado na forma do § 1º, § 3º e § 4º do art. 43 da Lei nº 4.320 de 1964, apurado em cada fonte de recurso;

II - a anulação de saldos de dotações orçamentárias desde que não comprometidas, observada a fonte de recursos na forma do § 1º do art. 43 da Lei nº 4.320 de 1964;

III - o superávit financeiro do exercício anterior, na forma do § 1º e § 2º do art. 43 da Lei nº 4.320 de 1964;

IV - a receita de operações de crédito.

Art. 17. Esta Lei entra em vigor na data de sua publicação, surtindo efeitos a partir de 1º de janeiro de 2013.

São Lourenço do Oeste, SC, 20 de dezembro de 2012.
TOMÉ FRANCISCO ETGES
Prefeito Municipal

Lei Nº 2.060, de 20 de Dezembro de 2012.

LEI Nº 2.060, DE 20 DE DEZEMBRO DE 2012.

Altera a Lei Municipal nº 387, de 22 de agosto de 1983, que institui o Código de Posturas no Município de São Lourenço do Oeste - SC.

O PREFEITO MUNICIPAL DE SÃO LOURENÇO DO OESTE, Estado de Santa Catarina, no uso das atribuições que lhe confere a Lei Orgânica do Município, faz saber que a Câmara de Vereadores aprovou e este sanciona a seguinte Lei:

Art. 1º O art. 152, § 1º, da Lei Municipal nº 387, de 22 de agosto de 1983, passa a vigorar com a seguinte redação:

"Art. 152 -

§ 1º - Os estabelecimentos comerciais poderão funcionar, ininterruptamente ou não, até às 22:00 horas nos dias úteis e nos sábados até às 18:00 horas, mediante prévia autorização do Município, excetuadas as farmácias, drogarias e drogstores, disciplinadas no parágrafo 2º deste artigo.

..... (NR)"

Art. 2º A Tabela II, itens 2 e 5, da Lei Municipal nº 387, de 22 de agosto de 1983, passam a vigorar com a redação constante do Anexo Único desta Lei.

Art. 3º Esta Lei entra em vigor na data de sua publicação.

São Lourenço do Oeste, SC, 20 de dezembro de 2012.

TOMÉ FRANCISCO ETGES

Prefeito Municipal

ANEXO ÚNICO

(Lei nº 2.060, de 20 de dezembro de 2012)

TABELA II

TIPO DE ESTABELECIMENTO	HORARIO PERMITIDO		OBSERVAÇÃO
	Segunda a Sexta-Feira	Sábados	
.....
Supermercados	8:30 às 20:00 horas	8:30 às 20:00 horas	Domingos: 8:30 às 12:00 horas
.....
.....
Padarias	6:00 às 23:30 horas	6:00 as 23:30 horas	Domingos: 6:00 as 23:30 horas
.....

São Lourenço do Oeste, SC, 20 de dezembro de 2012.

TOMÉ FRANCISCO ETGES

Prefeito Municipal

Lei Nº 2.061, de 20 de Dezembro de 2012.

LEI Nº 2.061, DE 20 DE DEZEMBRO DE 2012.

Autoriza o Chefe do Poder Executivo Municipal a permutar bem imóvel com a Senhora Dilecta Perosso, e dá outras providências.

O PREFEITO MUNICIPAL DE SÃO LOURENÇO DO OESTE, Estado de Santa Catarina, no uso das atribuições que lhe confere a Lei Orgânica do Município, faz saber que a Câmara de Vereadores aprovou e este sanciona a seguinte LEI:

Art. 1º Fica desafetado parte do lote urbano número 16 (dezeses), da quadra 09, série "L", com área de 510m² (quinhentos e dez metros quadrados), sem benfeitorias, de propriedade do

Município de São Lourenço do Oeste, situado na rua Gilio Rezzieri, neste Município de São Lourenço do Oeste - SC, conforme matrícula nº 15.771, do Cartório de Registro de Imóveis de São Lourenço do Oeste, constante no Anexo I desta LEI.

Art. 2º O imóvel ora desafetado fica automaticamente transpassado para a categoria de bem dominial, integrando o patrimônio disponível do Município.

Art. 3º Fica o Chefe do Poder Executivo Municipal autorizado a realizar permuta com a Senhora Dilecta Perosso, dos seguintes bens imóveis:

I - Imóvel do Município: parte do lote urbano número 16 (dezeses), da quadra 09, série "L", com área de 510m² (quinhentos e dez metros quadrados), sem benfeitorias, de propriedade do Município de São Lourenço do Oeste, situado na rua Gilio Rezzieri, neste Município de São Lourenço do Oeste - SC, conforme matrícula nº 15.771, do Cartório de Registro de Imóveis local, constante no Anexo I desta lei.

II - Imóvel de Dilecta Perosso: lote urbano número 05 (cinco) com área de 660,07m² (seiscentos e sessenta vírgula zero sete metros quadrados), sem benfeitorias, localizado no Loteamento Popular Argeu Barbosa, neste Município de São Lourenço do Oeste - SC, conforme matrícula nº 13.916, do Cartório de Registro de Imóveis de São Lourenço do Oeste, constante no Anexo II desta Lei.

Parágrafo único. Os imóveis, descritos nos incisos I e II, foram avaliados em R\$ 61.200,00 (sessenta e um mil e duzentos reais) e 62.700,00 (sessenta e dois mil e setecentos reais), sucessivamente, conforme laudo de avaliação constate do Anexo III desta LEI.

Art. 4º Fica o Chefe do Poder Executivo Municipal autorizado a efetuar a baixa do bem descrito no inciso I do art. 3º, e a incorporar o bem descrito no inciso II do art. 3º, após a permuta de que trata o art. 3º desta Lei, no patrimônio do Município.

Art. 5º As despesas com a execução desta Lei correrão por conta dos recursos previstos do orçamento municipal em execução.

Art. 6º Esta Lei entra em vigor na data de sua publicação.

São Lourenço do Oeste, SC, 20 de dezembro de 2012.

TOMÉ FRANCISCO ETGES

Prefeito Municipal

Processo Nº 202/2012

ESTADO DE SANTA CATARINA

PREFEITURA MUNICIPAL DE SÃO LOURENÇO DO OESTE - SC

O MUNICÍPIO DE SÃO LOURENÇO DO OESTE-SC, ATRAVÉS DO SR. PREFEITO, torna público para conhecimento dos interessados, que realizará Sessão de Licitação no dia 25/01/2013, às 09:00 horas, no Centro Administrativo no endereço, Rua Duque de Caxias, 789, conforme especificado no PROCESSO LICITATÓRIO Nº 202/2012, MODALIDADE CONCORRÊNCIA Nº 27/2012 OBJETO: DOAÇÃO COM ENCARGOS E CLÁUSULA DE REVERSÃO DOS IMÓVEIS: LOTE URBANO 05 (CINCO), COM ÁREA DE 2.046,00M², E LOTE URBANO Nº 06 (SEIS), COM ÁREA DE 8.657,99 M², SITUADOS NO CONDOMÍNIO INDUSTRIAL EFAISLO, A TÍTULO DE INCENTIVO ECONÔMICO. INFORMAÇÕES licitações@saolourenco.sc.gov.br

TOMÉ FRANCISCO ETGES

Prefeito Municipal

Extrato do Contrato Nº 003/2012, de 18 de Dezembro de 2012 - Cdm.

EXTRATO DO CONTRATO Nº 003/2012, DE 18 DE DEZEMBRO DE 2012 - CDM.

Origem: art. 24, inc. II, da Lei 8.666/1993.

Contratante: Comitê Desportivo Municipal de São Lourenço, CNPJ nº 08.806.026/0001-33.

Contratada: Betha Sistemas Ltda, CNPJ nº 00.456.865/0001-67.

Objeto: FORNECIMENTO DE LICENÇAS DE USO, NÃO EXCLUSIVA, MEDIANTE CONTRATAÇÃO DE EMPRESA PARA LOCAÇÃO DOS SISTEMAS DE TESOUREARIA EM AMBIENTE WINDOWS, UTILIZANDO BANCO DE DADOS RELACIONAL, CONFORME FUNCIONALIDADE DESCRITAS NO ANEXO I, DE PROPRIEDADE DA CONTRATADA.

Valor: R\$ 478,04 (quatrocentos e setenta e oito reais e quatro centavos) mensais, totalizando o valor de R\$ 956,08 (novecentos e cinquenta e seis reais e oito centavos), até 28/02/2013.

Recursos Financeiros: As despesas decorrentes da execução do objeto contrato, correrão por conta do orçamento do exercício financeiro de 2013.

Data de Assinatura: 18/12/2012.

Vigência: de 31/12/2012 a 28/02/2013

Signatários: Tomé Francisco Etges (Prefeito Municipal) - pela contratante e Ernesto Muniz de Souza Júnior - pela contratada.

Extrato do Contrato Nº 004/2012, de 18 de Dezembro de 2012- IcsL.

EXTRATO DO CONTRATO Nº 004/2012, DE 18 DE DEZEMBRO DE 2012- ICSL.

Origem: art. 24, inc. II, da Lei 8.666/1993.

Processo Licitatório nº 004/2012, Modalidade Pregão Presencial nº 004/2012

Contratante: INSTITUTO CULTURAL DE SÃO LOURENÇO DO OESTE/SC, CNPJ/MF nº 08.806.043/0001-70.

Contratada: Betha Sistemas Ltda, CNPJ sob nº 00.456.865/0001-67.

Objeto: FORNECIMENTO DE LICENÇAS DE USO COM ACESSOS SIMULTÂNEO, NÃO EXCLUSIVA, MEDIANTE CONTRATAÇÃO DE EMPRESA PARA LOCAÇÃO DOS SISTEMAS DE CONTABILIDADE PÚBLICA, COMPRAS E LICITAÇÕES, TESOUREARIA, FOLHA DE PAGAMENTO, PATRIMÔNIO E PLANEJAMENTO EM AMBIENTE WINDOWS, UTILIZANDO BANCO DE DADOS RELACIONAL, CONFORME FUNCIONALIDADE DESCRITAS NO ANEXO I.

Valor: R\$ 478,04 (quatrocentos e setenta e oito reais e quatro centavos) mensais, totalizando o valor de R\$ 956,08 (novecentos e cinquenta e seis reais e oito centavos), até 28/02/2013.

Recursos Financeiros: As despesas resultantes deste termo aditivo correrão por conta do orçamento municipal vigente no exercício de 2013.

Data de Assinatura: 12/12/2012.

Vigência: de 31/12/2012 a 28/02/2013.

Signatários: Everton Luiz Lovera (Gerente Executivo) - pela contratante e Ernesto Muniz de Souza Júnior - pela contratada.

Extrato do Contrato Nº 021/2012, de 17 de Dezembro de 2012 - FMS.

EXTRATO DO CONTRATO Nº 021/2012, DE 17 DE DEZEMBRO DE 2012 - FMS.

Primeiro Termo Aditivo ao Contrato nº 002/2012.

Origem: Processo Licitatório nº 015/2011, Modalidade Pregão Presencial nº 013/2011.

Contratante: Fundo Municipal de Saúde, CNPJ nº 11.359.214/0001-75.

Contratada: Samuel Correa Clinica Médica Ltda, CNPJ nº 07.872.878/0001-66.

Objeto: prorrogar a vigência do Contrato nº 002/2012, de 02/01/2012, até 28 de fevereiro de 2013, em razão da necessidade de continuidade dos serviços médicos para o próximo exercício; Valor: R\$ 71.000,00 (setenta e um mil reais) mensais, totalizando o valor de R\$ 142.000,00 (cento e quarenta e dois mil reais), para o exercício de 2013.

Recursos Financeiros: As despesas decorrentes da execução do objeto contrato, correrão por conta do orçamento do exercício financeiro de 2013.

Data de Assinatura: 17/12/2012.

Vigência: de 31/12/2012 a 28/02/2013.

Signatários: Tomé Francisco Etges (Prefeito Municipal) - pela contratante e Samuel Correa - pela contratada.

Extrato do Contrato Nº 022/2012, de 17 de Dezembro de 2012 - FMS.

EXTRATO DO CONTRATO Nº 022/2012, DE 17 DE DEZEMBRO DE 2012 - FMS.

Primeiro Termo Aditivo ao Contrato nº 014/2012.

Origem: Processo Licitatório nº 006/2012, Modalidade Pregão Presencial nº 003/2012.

Contratante: Fundo Municipal de Saúde, CNPJ nº 11.359.214/0001-75.

Contratada: SAMUEL CORREA CLINICA MÉDICA LTDA, CNPJ nº 07.872.878/0001-66 .

Objeto: prorrogar a vigência do Contrato nº 014/2012, de 18/04/2012, até 28 de fevereiro de 2013, em razão da necessidade de continuidade dos serviços médicos para o próximo exercício. Valor: R\$ 14.169,75 (quatorze mil, cento e sessenta e nove reais e setenta e cinco centavos) mensais, totalizando o valor de R\$ 28.339,50 (vinte e oito mil, trezentos e trinta e nove reais e cinquenta centavos) para o exercício de 2013.

Recursos Financeiros: As despesas decorrentes da execução do objeto contrato, correrão por conta do orçamento do exercício financeiro de 2013.

Data de Assinatura: 17/12/2012.

Vigência: de 31/12/2012 a 28/02/2013.

Signatários: Tomé Francisco Etges (Prefeito Municipal) - pela contratante e Samuel Correa - pela contratada.

Extrato do Contrato Nº 023/2012, de 17 de Dezembro de 2012 - FMS.

EXTRATO DO CONTRATO Nº 023/2012, DE 17 DE DEZEMBRO DE 2012 - FMS.

Primeiro Termo Aditivo ao Contrato nº 006/2012.

Origem: Processo Licitatório nº 017/2011, Modalidade Pregão Presencial nº 015/2011.

Contratante: Fundo Municipal de Saúde, CNPJ nº 11.359.214/0001-75.

Contratada: RIVITUR AGENCIA DE VIAGENS E TURISMO LTDA, CNPJ nº 02.706.565/0001-14.

Objeto: prorrogar a vigência do Contrato nº 006/2012, de 27/02/2012, até 28 de fevereiro de 2013, em razão da necessidade de continuidade da prestação dos serviços contratados para o próximo exercício.

Valor: R\$ 6.633,33 (seis mil, seiscentos e trinta e três reais e trinta e três centavos) mensais, totalizando o valor de R\$ 13.266,66 (treze mil, duzentos e sessenta e seis reais e sessenta e seis centavos) para o exercício de 2013.

Recursos Financeiros: As despesas decorrentes da execução do

objeto contrato, correrão por conta do orçamento do exercício financeiro de 2013.

Data de Assinatura: 17/12/2012.

Vigência: de 31/12/2012 a 28/02/2013.

Signatários: Tomé Francisco Etges (Prefeito Municipal) - pela contratante e Antonio Carlos Correa - pela contratada.

Extrato do Contrato Nº 024/2012, de 17 de Dezembro de 2012 - FMS.

EXTRATO DO CONTRATO Nº 024/2012, DE 17 DE DEZEMBRO DE 2012 - FMS.

Primeiro Termo Aditivo ao Contrato nº 012/2012.

Origem: Processo Licitatório nº 3/2012, Modalidade Inexigibilidade de Licitação nº 1/2012.

Contratante: Fundo Municipal de Saúde, CNPJ nº 11.359.214/0001-75.

Contratada: FUNDAÇÃO HOSPITALAR DE ASSISTÊNCIA AO TRABALHADOR RURAL DE SÃO LOURENÇO DO OESTE, CNPJ nº 86.223.864/0001-98.

Objeto: prorrogar a vigência do Contrato nº 012/2012, de 29/02/2012, até 28 de fevereiro de 2013, em razão da necessidade de continuidade da prestação dos serviços contratados para o próximo exercício

Valor: R\$ 32.696,83 (trinta e dois mil, seiscentos e noventa e seis reais e oitenta e três centavos) mensais, correspondente a 130 (cento e trinta) atendimentos/mês, totalizando o valor de R\$ 65.393,66 (sessenta e cinco mil, trezentos e noventa e três reais e sessenta e seis centavos) até 28/02/2013.

Recursos Financeiros: As despesas decorrentes da execução do objeto contrato, correrão por conta do orçamento do exercício financeiro de 2013.

Data de Assinatura: 17/12/2012.

Vigência: de 31/12/2012 a 28/02/2013.

Signatários: Tomé Francisco Etges (Prefeito Municipal) - pela contratante e Nelso Luiz Moresco - pela contratada.

Extrato do Contrato Nº 025/2012, de 18 de Dezembro de 2012 - FMS.

EXTRATO DO CONTRATO Nº 025/2012, DE 18 DE DEZEMBRO DE 2012 - FMS.

Primeiro Termo Aditivo ao Contrato nº 001/2012.

Origem: Processo Licitatório nº 18/2011 - Convite p/ Compras e Serviços nº 2/2011.

Contratante: Fundo Municipal de Saúde, CNPJ nº 11.359.214/0001-75.

Contratada: CMN INFORMÁTICA LTDA, CNPJ nº 05.212.916/0001-29.

Objeto: prorrogar a vigência do Contrato nº 001/2012, de 02/01/2012, até 28 de fevereiro de 2013, em razão da necessidade de continuidade da prestação dos serviços contratados para o próximo exercício.

Valor: R\$ 600,00 (seiscentos reais) mensais, totalizando o valor de R\$ 1.200,00 (um mil e duzentos reais), para o exercício de 2013.

Recursos Financeiros: As despesas decorrentes da execução do objeto contrato, correrão por conta do orçamento do exercício financeiro de 2013.

Data de Assinatura: 18/12/2012.

Vigência: de 31/12/2012 a 28/02/2013.

Signatários: Tomé Francisco Etges (Prefeito Municipal) - pela contratante e xxxx - pela contratada.

Extrato do Contrato Nº 026/2012, de 18 de Dezembro de 2012 - FMS.

EXTRATO DO CONTRATO Nº 026/2012, DE 18 DE DEZEMBRO DE 2012 - FMS.

Primeiro Termo Aditivo ao Contrato nº 007/2012.

Origem: Processo Licitatório nº 001/2012, Modalidade Concorrência p/ Obras e Serv. Engenharia nº 001/2012.

Contratante: Fundo Municipal de Saúde, CNPJ nº 11.359.214/0001-75.

Contratada: TUCANO OBRAS E SERVICOS LTDA, CNPJ nº 72.332.778/0001-09.

Objeto: prorrogar a vigência do Contrato nº 007/2012, de 27/02/2012, até 28 de fevereiro de 2013, em razão da necessidade de continuidade da prestação dos serviços contratados para o próximo exercício.

Valor: R\$ 2.340,00 (dois mil, trezentos e quarenta reais) mensais, correspondente a 3m³ (três metros cúbicos) mensais, o que totalizará o valor de R\$ 4.680,00 (quatro mil, seiscentos e oitenta reais), até 28/02/2013.

Recursos Financeiros: As despesas decorrentes da execução do objeto contrato, correrão por conta do orçamento do exercício financeiro de 2013.

Data de Assinatura: 18/12/2012.

Vigência: de 31/12/2012 a 28/02/2013.

Signatários: Tomé Francisco Etges (Prefeito Municipal) - pela contratante e Juleide Inês D' Agostini - pela contratada.

Extrato do Contrato Nº 417/2012, de 11 de Dezembro de 2012.

EXTRATO DO CONTRATO Nº 417/2012, DE 11 DE D E Z E M - BRO DE 2012.

Sétimo Termo Aditivo ao Contrato nº 167/2012.

Origem: Processo Licitatório nº 060/2012, Modalidade Pregão Presencial nº 040/2012.

Contratante: Município de São Lourenço do Oeste, CNPJ nº 83.021.873/0001-08.

Contratada: ELVI COZINHAS INDUSTRIAIS LTDA, CNPJ nº 01.259.958/0001-64.

Objeto: dilação do prazo de vigência do Contrato nº 167/2012, de 04/05/2012, por 20 (vinte) dias, lapso este que se faz necessário para que a Contratada atenda as pendências verificadas e apontadas no Ofício nº 45/2012/CGM/SLO.

Data de Assinatura: 11/12/2012.

Vigência: de 11/12/2012 a 31/12/2012.

Signatários: Tomé Francisco Etges (Prefeito Municipal) - pela contratante e Luciano das Neves Sola - pela contratada.

Extrato do Contrato Nº 419/2012, de 14 de Dezembro de 2012.

EXTRATO DO CONTRATO Nº 419/2012, DE 14 DE D E Z E M - BRO DE 2012.

Origem: Decreto Municipal nº 4.540, de 12 de dezembro de 2012.

Contratante: Município de São Lourenço do Oeste, CNPJ nº 83.021.873/0001-08.

Contratada: Sergio Antunes da Silva, CPF nº 008.722.949-86.

Objeto: LOCAÇÃO DA ARENA DE EVENTOS ALBANO LUIZ MENE-GATTI, PARA A REALIZAÇÃO DE FORMATURAS NOS DIAS 14 E 15 DE DEZEMBRO DE 2012.

Valor: R\$ 10.055,96 (dez mil, cinquenta e cinco reais e noventa e seis centavos), referente a 2 (duas) formaturas, no valor de R\$ 5.027,98 (cinco mil e vinte e sete reais e noventa e oito centavos)

cada (correspondente a 59 UFRM - Unidade Fiscal de Referência Municipal, por formatura.

Data de Assinatura: 14/12/2012.

Vigência: de 14/12/2012 a 17/12/2012.

Signatários: Tomé Francisco Etges (Prefeito Municipal) - pela contratante e Sergio Antunes da Silva - pela contratada.

Extrato do Contrato Nº 420/2012, de 14 de Dezembro de 2012.

EXTRATO DO CONTRATO Nº 420/2012, DE 14 DE D E Z E M - BRO DE 2012.

Origem: Processo Licitatório nº 115/2012, Modalidade Dispensa de Licitação p/ Compras e Serviços nº 005/2012.

Contratante: Município de São Lourenço do Oeste, CNPJ nº 83.021.873/0001-08.

Contratada: DIONISIO BIAZUSSI, CPF nº 031.903.239-68.

Objeto: Prorrogar a vigência do Contrato nº 240/2012, de 09/07/2012, até 28 de fevereiro de 2013, em razão da necessidade de continuidade da locação do imóvel para o próximo exercício.

Valor: R\$ 1.200,00 (um mil e duzentos reais) mensais, totalizando o valor de R\$ 2.400,00 (dois mil e quatrocentos reais), para o exercício de 2013.

Recursos Financeiros: As despesas decorrentes da execução do objeto contrato, correrão por conta do orçamento do exercício financeiro de 2013.

Data de Assinatura: 14/12/2012.

Vigência: de 31/12/2012 a 28/02/2013.

Signatários: Tomé Francisco Etges (Prefeito Municipal) - pela contratante e Dionisio Biazussi - pela contratada.

Extrato do Contrato Nº 421/2012, de 17 de Dezembro de 2012.

EXTRATO DO CONTRATO Nº 421/2012, DE 17 DE D E Z E M - BRO DE 2012.

Origem: Processo Licitatório nº 132/2012, Modalidade Pregão Presencial nº 087/2012.

Contratante: Município de São Lourenço do Oeste, CNPJ nº 83.021.873/0001-08.

Contratada: SISTEMA NETGRANDE COMUNICAÇÕES LTDA, CNPJ nº 04.194.082/0002-94.

Objeto: CONTRATAÇÃO DE EMPRESA ESPECIALIZADA EM PRESTAÇÃO DE SERVIÇOS RADIOFÔNICOS EM MODULAÇÃO EM AMPLITUDE (FM), DE ABRANGÊNCIA LOCAL, VISANDO A VEICULAÇÃO DE PROGRAMA DE RÁDIO DIÁRIO, DIVULGAÇÃO DE ATOS, AVISOS E NOTÍCIAS DO GOVERNO MUNICIPAL, BEM COMO A INSERÇÃO DE MÍDIA DE 30 SEGUNDOS, COM ABRANGÊNCIA NO TERRITÓRIO DO MUNICÍPIO DE SÃO LOURENÇO DO OESTE.

Valor: R\$ 2.025,00 (dois mil, vinte e cinco reais), referente ao item 2, lote 1.

Recursos Financeiros: As despesas decorrentes da execução do objeto contrato, correrão por conta do orçamento do exercício financeiro de 2012.

Pagamento: Conforme ordem cronológica disposta no Decreto 4.367, de 10/02/2012.

Data de Assinatura: 17/12/2012.

Vigência: de 17/12/2012 a 31/12/2012.

Signatários: Tomé Francisco Etges (Prefeito Municipal) - pela contratante e Edson Luiz Casagrande - pela contratada.

Extrato do Contrato Nº 423/2012, de 17 de Dezembro de 2012.

EXTRATO DO CONTRATO Nº 423/2012, DE 17 DE D E Z E M - BRO DE 2012.

Origem: art. 24, II, da Lei Federal nº 8.666/93.

Contratante: Município de São Lourenço do Oeste, CNPJ nº 83.021.873/0001-08.

Contratada: IDS DESENV. DE SOFTWARE E CONSULTORIA LTDA, CNPJ nº 05.982.200/0001-00.

Objeto: CONTRATAÇÃO DE EMPRESA PARA PRESTAÇÃO DE SERVIÇO DE ASSISTÊNCIA TÉCNICA E MANUTENÇÃO AOS PROGRAMAS DE COMPUTADORES "WINRURAL", TENDO EM CONTA O REFERIDO SOFTWARE SISTEMA DE ACOMPANHAMENTO AGRÍCOLA MUNICIPAL, PARA FINS DE CONTROLE DE CONTATO DE ARRENDAMENTOS, CADASTROS DE PROPRIEDADES RURAIS E EMISSÃO DE BLOCO DE NOTAS.

Valor: R\$ 300,00 (trezentos reais) mensais, totalizando o valor de R\$ 600,00 (seiscentos reais) para o exercício de 2013.

Recursos Financeiros: As despesas decorrentes da execução do objeto contrato, correrão por conta do orçamento do exercício financeiro de 2013.

Data de Assinatura: 17/12/2012.

Vigência: de 02/01/2013 a 28/02/2013.

Signatários: Tomé Francisco Etges (Prefeito Municipal) - pela contratante e Mauri César Dengo - pela contratada.

Extrato do Contrato Nº 424/2012, de 17 de Dezembro de 2012.

EXTRATO DO CONTRATO Nº 424/2012, DE 17 DE D E Z E M - BRO DE 2012.

Quinto Termo Aditivo ao Contrato nº 213/2009.

Origem: Processo Licitatório nº 123/2009, Modalidade Inexigibilidade de Licitação nº 5/2009.

Contratante: Município de São Lourenço do Oeste, CNPJ nº 83.021.873/0001-08.

Contratada: LAR PEQUENO ACONCHEGO LTDA, CNPJ nº 01.565.814/0001-36.

Objeto: prorrogar a vigência do Contrato nº 213/2009, de 22/12/2009, até 28 de fevereiro de 2013, em razão da necessidade de continuidade da prestação dos serviços contratados para o próximo exercício.

Valor: R\$ 2.152,70 (dois mil, cento e cinquenta e dois reais e setenta centavos) mensais, totalizando o valor de R\$ 4.305,40 (quatro mil, trezentos e cinco reais e quarenta centavos) para o exercício de 2013.

Recursos Financeiros: As despesas decorrentes da execução do objeto contrato, correrão por conta do orçamento do exercício financeiro de 2013.

Data de Assinatura: 17/12/2012.

Vigência: de 31/12/2012 a 28/02/2013.

Signatários: Tomé Francisco Etges (Prefeito Municipal) - pela contratante e Joseli Célia Szczytkovski - pela contratada.

Extrato do Contrato Nº 425/2012, de 18 de Dezembro de 2012.

EXTRATO DO CONTRATO Nº 425/2012, DE 18 DE D E Z E M - BRO DE 2012.

Primeiro Termo Aditivo ao Contrato nº 371/2012.

Origem: Processo Licitatório nº 162/2012, Modalidade Pregão Presencial nº 107/2012.

Contratante: Município de São Lourenço do Oeste, CNPJ nº 83.021.873/0001-08.

Contratada: TRANSIMON TRANSPORTES LTDA, CNPJ nº 04.535.268/0001-89.

Objeto: aditar a quantidade do item 3 do Contrato nº 371/2012, de 1º/11/2012, aditivo este que se faz necessário em razão do término da quantidade de horas licitada, bem como para dar continuidade na prestação dos serviços do Município.

Valor: R\$ 22.500,00 (vinte e dois mil e quinhentos reais).

Recursos Financeiros: As despesas decorrentes da execução do objeto contrato, correrão por conta do orçamento do exercício financeiro de 2012.

Pagamento: Conforme ordem cronológica disposta no Decreto 4.367, de 10/02/2012.

Data de Assinatura: 18/12/2012.

Vigência: de 18/12/2012 a 31/12/2012.

Signatários: Tomé Francisco Etges (Prefeito Municipal) - pela contratante e Claudinei Staudt - pela contratada.

Extrato do Contrato Nº 426/2012, de 18 de Dezembro de 2012.

EXTRATO DO CONTRATO Nº 426/2012, DE 18 DE D E Z E M - BRO DE 2012.

Primeiro Termo Aditivo ao Contrato nº 076/2012.

Origem: Processo Licitatório nº 001/2012, Modalidade Concorrência nº 001/2012.

Contratante: Município de São Lourenço do Oeste, CNPJ nº 83.021.873/0001-08.

Contratada: TUCANO OBRAS E SERVICOS LTDA, CNPJ nº 72.332.778/0001-09.

Objeto: prorrogar a vigência do Contrato nº 076/2012, de 22/02/2012, até 28 de fevereiro de 2013, em razão da necessidade de continuidade da prestação dos serviços contratados para o exercício de 2013.

Valor: R\$ 116.761,39 (cento e dezesseis mil, setecentos e sessenta e um reais e trinta e nove centavos) mensais, totalizando o valor de R\$ 233.522,78 (duzentos e trinta e três mil, quinhentos e vinte e dois reais e setenta e oito centavos) até 28/02/2013.

Recursos Financeiros: As despesas decorrentes da execução do objeto contrato, correrão por conta do orçamento do exercício financeiro de 2013.

Data de Assinatura: 18/12/2012.

Vigência: de 31/12/2012 a 28/02/2013.

Signatários: Tomé Francisco Etges (Prefeito Municipal) - pela contratante e Juleide Inês D' Agostini - pela contratada.

Extrato do Contrato Nº 427/2012, de 18 de Dezembro de 2012.

EXTRATO DO CONTRATO Nº 427/2012, DE 18 DE D E Z E M - BRO DE 2012.

Primeiro Termo Aditivo ao Contrato nº 126/2012.

Origem: Processo Licitatório nº 034/2012, Modalidade Pregão Presencial nº 022/2012.

Contratante: Município de São Lourenço do Oeste, CNPJ nº 83.021.873/0001-08.

Contratada: BETHA SISTEMAS LTDA, CNPJ nº 00.456.865/0001-67.

Objeto: prorrogar a vigência do Contrato nº 126/2012, de 30/03/2012, até 28 de fevereiro de 2013, em razão da necessidade de continuidade da prestação dos serviços contratados para o próximo exercício.

Valor: R\$ 1.555,00 (um mil, quinhentos e cinquenta e cinco reais) mensais, totalizando o valor de R\$ 3.110,00 (três mil, cento e dez reais), até 28/02/2013.

Recursos Financeiros: As despesas decorrentes da execução do objeto contrato, correrão por conta do orçamento do exercício financeiro de 2013.

Data de Assinatura: 18/12/2012.

Vigência: de 31/12/2012 a 28/02/2013.

Signatários: Tomé Francisco Etges (Prefeito Municipal) - pela contratante e Ernesto Muniz de Souza Júnior - pela contratada.

Extrato do Contrato Nº 429/2012, de 19 de Dezembro de 2012.

EXTRATO DO CONTRATO Nº 429/2012, DE 19 DE D E Z E M - BRO DE 2012.

Quarto Termo Aditivo ao Contrato nº 168/2010.

Origem: Compra Direta nº 826/2010.

Contratante: Município de São Lourenço do Oeste, CNPJ nº 83.021.873/0001-08.

Contratada: BIBLIOSHOP COMÉRCIO E SERVIÇOS DE INFORMÁTICA LTDA. ME, CNPJ nº 04.770.051/0001-53.

Objeto: Prorrogar a vigência do Contrato nº 168/2010, de 19/09/2010, até 28 de fevereiro de 2013, em razão da necessidade de continuidade de prestação dos serviços.

Valor: R\$ 221,37 (duzentos e vinte e um reais e trinta e sete centavos) mensais, totalizando o valor de R\$ 442,74 (quatrocentos e quarenta e dois reais e setenta e quatro centavos), até 28/02/2013.

Recursos Financeiros: As despesas decorrentes da execução do objeto contrato, correrão por conta do orçamento do exercício financeiro de 2013.

Data de Assinatura: 19/12/2012.

Vigência: de 31/12/2012 a 28/02/2013.

Signatários: Tomé Francisco Etges (Prefeito Municipal) - pela contratante e Rafael de Melo Lima Santini - pela contratada.

Extrato do Contrato Nº 430/2012, de 19 de Dezembro de 2012.

EXTRATO DO CONTRATO Nº 430/2012, DE 19 DE D E Z E M - BRO DE 2012.

Origem: art. 24, inc. II, da Lei 8.666/1993.

Contratante: Município de São Lourenço do Oeste, CNPJ nº 83.021.873/0001-08.

Contratada: NOVA SERVIÇOS DE COMUNICAÇÃO MULTIMÍDIA LTDA ME, CNPJ nº 11.353.858/0001-56.

Objeto: FORNECIMENTO DE MATERIAIS E INSTALAÇÃO DE ANTENA WIRELESS NA ESCOLA BÁSICA MUNICIPAL SANTA INÊS, NO DISTRITO DE SÃO ROQUE, NO MUNICÍPIO DE SÃO LOURENÇO DO OESTE.

Valor: R\$ 119,00 (cento e dezenove reais) mensais, totalizando o valor de R\$ 238,00 (duzentos e trinta e oito reais), até 28/02/2012.

Recursos Financeiros: As despesas decorrentes da execução do objeto contrato, correrão por conta do orçamento do exercício financeiro de 2013.

Data de Assinatura: 19/12/2012.

Vigência: de 31/12/2012 a 28/02/2013.

Signatários: Tomé Francisco Etges (Prefeito Municipal) - pela contratante e Daniel da Rocha - pela contratada.

Extrato do Contrato Nº 431/2012, de 19 de Dezembro de 2012.

EXTRATO DO CONTRATO Nº 431/2012, DE 19 DE D E Z E M - BRO DE 2012.

Primeiro Termo Aditivo ao Contrato nº 343/2012.

Origem: art. 24, inc. II, da Lei 8.666/1993.

Contratante: Município de São Lourenço do Oeste, CNPJ nº 83.021.873/0001-08.

Contratada: NOVA SERVIÇOS DE COMUNICAÇÃO MULTIMÍDIA LTDA ME, CNPJ nº 11.353.858/0001-56.

Objeto: prorrogar a vigência do Contrato nº 343/2012, de 05/10/2012, (até 28 de fevereiro de 2013, em razão da necessidade de continuidade de prestação dos serviços).

Valor: R\$ 180,00 (cento e oitenta reais) mensais, totalizando o valor de R\$ 360,00 (trezentos e sessenta reais), até 28/02/2013.

Recursos Financeiros: As despesas decorrentes da execução do objeto contrato, correrão por conta do orçamento do exercício financeiro de 2013.

Data de Assinatura: 19/12/2012.

Vigência: de 31/12/2012 a 28/02/2013.

Signatários: Tomé Francisco Etges (Prefeito Municipal) - pela contratante e Daniel da Rocha - pela contratada.

Extrato do Contrato Nº 432/2012, de 19 de Dezembro de 2012.

EXTRATO DO CONTRATO Nº 432/2012, DE 19 DE D E Z E M - BRO DE 2012.

Segundo Termo Aditivo ao Contrato nº 079/2012.

Origem: art. 24, inc. II, da Lei 8.666/1993.

Contratante: Município de São Lourenço do Oeste, CNPJ nº 83.021.873/0001-08.

Contratada: IRMÃOS PARIS LTDA ME, CNPJ nº 05.985.085/0001-28.

Objeto: prorrogar a vigência do Contrato nº 079/2012, de 27/02/2012, até 28 de fevereiro de 2013, em razão da necessidade de continuidade da prestação dos serviços contratados para o próximo exercício.

Valor: R\$ 309,33 (trezentos e nove reais e trinta e três centavos) mensais, totalizando o valor de R\$ 618,66 (seiscentos e dezoito reais e sessenta e seis centavos), até 28/02/2013.

Recursos Financeiros: As despesas decorrentes da execução do objeto contrato, correrão por conta do orçamento do exercício financeiro de 2013.

Data de Assinatura: 19/12/2012.

Vigência: de 31/12/2012 a 28/02/2013.

Signatários: Tomé Francisco Etges (Prefeito Municipal) - pela contratante e Leandro Fontana - pela contratada.

Extrato do Contrato Nº 433/2012, de 19 de Dezembro de 2012.

EXTRATO DO CONTRATO Nº 433/2012, DE 19 DE D E Z E M - BRO DE 2012.

Primeiro Termo Aditivo ao Contrato nº 342/2012.

Origem: art. 24, inc. II, da Lei 8.666/1993.

Contratante: Município de São Lourenço do Oeste, CNPJ nº 83.021.873/0001-08.

Contratada: IRMÃOS PARIS LTDA ME, CNPJ nº 05.985.085/0001-28.

Objeto: prorrogar a vigência do Contrato nº 342/2012, de 05/10/2012, até 28 de fevereiro de 2013, em razão da necessidade de continuidade da prestação dos serviços contratados para o

próximo exercício.

Valor: R\$ 255,00 (duzentos e cinquenta e cinco reais) mensais, totalizando o valor de R\$ 510,00 (quinhentos e dez reais), até 28/02/2013.

Recursos Financeiros: As despesas decorrentes da execução do objeto contrato, correrão por conta do orçamento do exercício financeiro de 2013.

Pagamento: Conforme ordem cronológica disposta no Decreto 4.367, de 10/02/2012.

Data de Assinatura: 19/12/2012.

Vigência: de 31/12/2012 a 28/02/2013.

Signatários: Tomé Francisco Etges (Prefeito Municipal) - pela contratante e Leandro Fontana - pela contratada.



**VISÃO ESTRATÉGICA E
INTEGRAÇÃO GOVERNAMENTAL,
INOVAÇÃO DOS MODELOS DE GESTÃO**

**CENTROSUL – FLORIANÓPOLIS – SANTA CATARINA
28, 29 E 30 DE JANEIRO DE 2013**

Inscrições através do site:
www.egem.org.br

Notificação de Recebimento de Recursos Federais - 19/12/2012**ESTADO DE SANTA CATARINA
PREFEITURA MUNICIPAL SAO LOURENCO DO OESTE**

Betha Sistemas

Exercício de 2012

Notificação de Recebimento Recursos Federais

O Município de São Lourenço do Oeste/SC, nos termos da Lei Federal n. 9.452/97, notifica os partidos políticos, sindicatos de trabalhadores e entidades empresariais com sede no Município, a liberação dos seguintes recursos do Governo Federal:

Período de: 19/12/2012 até 19/12/2012

Espécie		Recebido no Período
Receitas Orçamentárias		121.805,89
4.1.7.2.1.00.00.00.00	Transf. da União	106.575,00
4.1.7.2.1.33.00.00.00	Transf. de Recursos do Sistema Único Saúde - SUS	106.575,00
4.1.7.2.1.33.05.00.00	Agentes Comunitários de Saúde - ACS	30.485,00
4.1.7.2.1.33.06.00.00	Saude Bucal - SB	7.440,00
4.1.7.2.1.33.07.00.00	Saúde da Família - SF	35.650,00
4.1.7.2.1.33.12.00.00	Prog melhor acesso qualidade - PMAQ (RAB PMAQ SM)	33.000,00
4.1.7.2.4.00.00.00.00	TRANSFERENCIAS MULTIGOVERNAMENTAIS	15.230,89
4.1.7.2.4.01.00.00.00	Transf. de Recursos do FUNDEF	15.230,89
4.1.7.2.4.01.01.00.00	FUNDEB - MAGISTÉRIO	9.138,53
4.1.7.2.4.01.02.00.00	FUNDEB - OUTRAS DESPESAS	6.092,36

SÃO LOURENÇO DO OESTE, 20/12/2012

ROBERTO ZOLET
CONTADOR CRC 025778/O-9

NORIVAL JOÃO CENCI
DIRETOR DE PLANEJAMENTO E GESTÃO



Programa de Gestão Tributária



Aplicativos do Programa de Gestão Tributária - PGT:

- ADESÃO AO PGT – Acesso ao sistema da nota fiscal eletrônica conjugada (NFe-C); participação da lista de discussão do grupo de usuários; participação do conselho do CIGA para proposição de aplicativos; realização de testes com novas ferramentas; e recebimento de materiais, informativos, layouts e capacitações do CIGA.
- REGIN – Gestão da abertura, alteração e baixa de empresas no território do município, mediante o Registro Mercantil Integrado (REGIN);
- SIMPLES NACIONAL – Gestão dos Microempreendedores Individuais, Microempresas e Empresas de Pequeno Porte optantes pelo Simples Nacional;
- ITBI – Gestão do imposto sobre transmissão "inter vivos", a qualquer título, por ato oneroso, de bens imóveis (ITBI).

www.ciga.sc.gov.br

**DOM/SC**

ASSINADO DIGITALMENTE

www.diariomunicipal.sc.gov.br

São Pedro de Alcântara

PREFEITURA

Decreto N.º 169/2012

DECRETO n.º 169/2012

DISPÕE SOBRE HORÁRIO ESPECIAL DE FUNCIONAMENTO DA PREFEITURA e PONTO FACULTATIVO

ERNEI JOSÉ STAHELIN, Prefeito Municipal de São Pedro de Alcântara, no uso de suas atribuições legais, e de conformidade com o disposto no artigo 45, inciso IV, da Lei Orgânica,

DECRETA:

Art. 1º - Nos dias 24 (vinte e quatro) e 31 (trinta e um) de dezembro de dois mil e doze, será Ponto Facultativo aos Servidores Públicos Municipal.

Art. 2º - No dia 26 (vinte e seis) de dezembro de dois mil e doze, o horário de funcionamento da Prefeitura e Unidades de Saúde, será a partir das 13:00 horas.

Art. 3º - Este Decreto entrará em vigor na data de sua publicação.

Art. 4º - Registra-se, publique-se e cumpra-se.

São Pedro de Alcântara/SC, 20 de dezembro de 2012.

ERNEI JOSÉ STAHELIN

Prefeito Municipal

Registrado e Publicado em ____/____/2012.

Decreto N.º 167/2012

DECRETO Nº167/2012

Abre Crédito Suplementar por conta do EXCESSO DE ARRECAÇÃO DO FEP no Orçamento Fiscal Vigente da Prefeitura Municipal de São Pedro de Alcântara.

ERNEI JOSE STAHELIN, Prefeito Municipal de São Pedro de Alcântara, Estado de Santa Catarina, no uso de suas atribuições legal e de conformidade com a autorização que lhe confere a o art. 6º da Lei nº656/2011.

DECRETA:

Art. 1º - Fica o Chefe do Poder Executivo Municipal, autorizado a abrir Crédito Suplementar no Orçamento Fiscal Vigente da Prefeitura Municipal de São Pedro de Alcântara no valor de R\$ 6.000,00 (seis mil reais) por conta do Excesso de Arrecadação do FEP na dotação abaixo identificada:

07 - SECRETARIA DE OBRAS TRANSPORTES E SERVIÇOS PÚBLICOS

07.01.26.782.22.2016 - Funcionamento e Manutenção da Coordenadoria de Obras R\$ 6.000,00

3.3.90.00.00.00.00.0.1.204 - Aplicações Diretas R\$ 6.000,00

Art. 2º - Este decreto entrará em vigor na data de sua publicação.

Art. 3º - Revogam-se as disposições em contrário

São Pedro de Alcântara, 20 de dezembro de 2012.

ERNEI JOSÉ SATHLIN

Prefeito Municipal

Portaria N.º 398/2012

PORTARIA n.º 398/2012

Exonera ADRIANA VIEIRA do cargo de Professor II.

ERNEI JOSÉ STÄHELIN, Prefeito Municipal de São Pedro de Alcântara, no uso de suas atribuições legais, e de conformidade com o disposto no Art. 45, Inciso IV, da Lei Orgânica do Município,

RESOLVE:

Art. 1.º- Exonerar ADRIANA VIEIRA do cargo de Professor II, contrato de trabalho nº. 057/2012.

Art. 2.º- Esta Portaria entrará em vigor na data de sua publicação.

Art. 3.º- Registra-se, publique-se e cumpra-se.

São Pedro de Alcântara/SC, 21 de dezembro de 2012.

ERNEI JOSÉ STÄHELIN

Prefeito Municipal

Registrado e Publicado em ____/____/2012.

Portaria N.º 399/2012

PORTARIA n.º 399/2012

Exonera AILSO EGER do cargo de Motorista II.

ERNEI JOSÉ STÄHELIN, Prefeito Municipal de São Pedro de Alcântara, no uso de suas atribuições legais, e de conformidade com o disposto no Art. 45, Inciso IV, da Lei Orgânica do Município,

RESOLVE:

Art. 1.º- Exonerar AILSO EGER do cargo de Motorista II, contrato de trabalho nº. 043/2012.

Art. 2.º- Esta Portaria entrará em vigor na data de sua publicação.

Art. 3.º- Registra-se, publique-se e cumpra-se.

São Pedro de Alcântara/SC, 21 de dezembro de 2012.

ERNEI JOSÉ STÄHELIN

Prefeito Municipal

Registrado e Publicado em ____/____/2012.

Portaria N.º 400/2012

PORTARIA n.º 400/2012

Exonera ALEXANDRE GANDOLFI FROES do cargo de Professor II Horista.

ERNEI JOSÉ STÄHELIN, Prefeito Municipal de São Pedro de Alcântara, no uso de suas atribuições legais, e de conformidade com o disposto no Art. 45, Inciso IV, da Lei Orgânica do Município,

RESOLVE:

Art. 1.º- Exonerar ALEXANDRE GANDOLFI FROES do cargo de Professor II Horista, contrato de trabalho nº. 021/2012.

Art. 2.º- Esta Portaria entrará em vigor na data de sua publicação.

Art. 3.º- Registra-se, publique-se e cumpra-se.

São Pedro de Alcântara/SC, 21 de dezembro de 2012.

ERNEI JOSÉ STÄHELIN

Prefeito Municipal

Registrado e Publicado em ____/____/2012.

Portaria N.º 401/2012

PORTARIA n.º 401/2012

Exonera ANA CAROLINA JUNCKES do cargo de Professor I - Auxiliar de Sala.

ERNEI JOSÉ STÄHELIN, Prefeito Municipal de São Pedro de Alcântara, no uso de suas atribuições legais, e de conformidade com o disposto no Art. 45, Inciso IV, da Lei Orgânica do Município,

RESOLVE:

Art. 1.º- Exonerar ANA CAROLINA JUNCKES do cargo de Professor I - Auxiliar de Sala, contrato de trabalho nº. 045/2012.

Art. 2.º- Esta Portaria entrará em vigor na data de sua publicação.

Art. 3.º- Registra-se, publique-se e cumpra-se.

São Pedro de Alcântara/SC, 21 de dezembro de 2012.

ERNEI JOSÉ STÄHELIN
Prefeito Municipal

Registrado e Publicado em ____/ ____/2012.

Portaria N.º 402/2012

PORTARIA n.º 402/2012

Exonera CRISTIANE HOFFMANN do cargo de Professor II.

ERNEI JOSÉ STÄHELIN, Prefeito Municipal de São Pedro de Alcântara, no uso de suas atribuições legais, e de conformidade com o disposto no Art. 45, Inciso IV, da Lei Orgânica do Município,

RESOLVE:

Art. 1.º- Exonerar CRISTIANE HOFFMANN do cargo de Professor II, contrato de trabalho nº. 020/2012.

Art. 2.º- Esta Portaria entrará em vigor na data de sua publicação.

Art. 3.º- Registra-se, publique-se e cumpra-se.

São Pedro de Alcântara/SC, 21 de dezembro de 2012.

ERNEI JOSÉ STÄHELIN
Prefeito Municipal

Registrado e Publicado em ____/ ____/2012

Portaria N.º 403/2012

PORTARIA n.º 403/2012

Exonera CRISTINE BORKOWSKI do cargo de Professor II Horista.

ERNEI JOSÉ STÄHELIN, Prefeito Municipal de São Pedro de Alcântara, no uso de suas atribuições legais, e de conformidade com o disposto no Art. 45, Inciso IV, da Lei Orgânica do Município,

RESOLVE:

Art. 1.º- Exonerar CRISTINE BORKOWSKI do cargo de Professor II Horista, contrato de trabalho nº. 056/2012.

Art. 2.º- Esta Portaria entrará em vigor na data de sua publicação.

Art. 3.º- Registra-se, publique-se e cumpra-se.

São Pedro de Alcântara/SC, 21 de dezembro de 2012.

ERNEI JOSÉ STÄHELIN
Prefeito Municipal

Registrado e Publicado em ____/ ____/2012.

Portaria N.º 404/2012

PORTARIA n.º 404/2012

Exonera DANIELA DA ROCHA THIESIES do cargo de Professor II.

ERNEI JOSÉ STÄHELIN, Prefeito Municipal de São Pedro de Alcântara, no uso de suas atribuições legais, e de conformidade com o disposto no Art. 45, Inciso IV, da Lei Orgânica do Município,

RESOLVE:

Art. 1.º- Exonerar DANIELA DA ROCHA THIESIES do cargo de Professor II, contrato de trabalho nº. 028/2012.

Art. 2.º- Esta Portaria entrará em vigor na data de sua publicação.

Art. 3.º- Registra-se, publique-se e cumpra-se.

São Pedro de Alcântara/SC, 21 de dezembro de 2012.

ERNEI JOSÉ STÄHELIN
Prefeito Municipal

Registrado e Publicado em ____/ ____/2012.

Portaria N.º 405/2012

PORTARIA n.º 405/2012

Exonera DANIELI ELIANE NAU do cargo de Professor II.

ERNEI JOSÉ STÄHELIN, Prefeito Municipal de São Pedro de Alcântara, no uso de suas atribuições legais, e de conformidade com o disposto no Art. 45, Inciso IV, da Lei Orgânica do Município,

RESOLVE:

Art. 1.º- Exonerar DANIELI ELIANE NAU do cargo de Professor II, contrato de trabalho nº. 025/2012.

Art. 2.º- Esta Portaria entrará em vigor na data de sua publicação.

Art. 3.º- Registra-se, publique-se e cumpra-se.

São Pedro de Alcântara/SC, 21 de dezembro de 2012.

ERNEI JOSÉ STÄHELIN
Prefeito Municipal

Registrado e Publicado em ____/ ____/2012.

Portaria N.º 406/2012

PORTARIA n.º 406/2012

Exonera DIELI HOFFMANN do cargo de Professor II.

ERNEI JOSÉ STÄHELIN, Prefeito Municipal de São Pedro de Alcântara, no uso de suas atribuições legais, e de conformidade com o disposto no Art. 45, Inciso IV, da Lei Orgânica do Município,

RESOLVE:

Art. 1.º- Exonerar DIELI HOFFMANN do cargo de Professor II, contrato de trabalho nº. 012/2012.

Art. 2.º- Esta Portaria entrará em vigor na data de sua publicação.

Art. 3.º- Registra-se, publique-se e cumpra-se.

São Pedro de Alcântara/SC, 21 de dezembro de 2012.

ERNEI JOSÉ STÄHELIN
Prefeito Municipal

Registrado e Publicado em ____/ ____/2012.

Portaria N.º 407/2012

PORTARIA n.º 407/2012

Exonera EDUARDA STAHELIN do cargo em Comissão de Secretária da Escola Dr. Adalberto Tolentino de Carvalho.

ERNEI JOSÉ STÄHELIN, Prefeito Municipal de São Pedro de Alcântara, no uso de suas atribuições legais, e de conformidade com o disposto no Art. 45, Inciso I, da Lei Orgânica do Município,

RESOLVE:

Art. 1.º- Exonerar EDUARDA STAHELIN do cargo em Comissão de Secretária da Escola Dr. Adalberto Tolentino de Carvalho.

Art. 2.º- Esta portaria entrará em vigor na data de sua publicação.

Art. 3.º- Registra-se, publique-se e cumpra-se.

São Pedro de Alcântara/SC, 21 de dezembro de 2012.

ERNEI JOSÉ STAHELIN

Prefeito Municipal

Registrado e Publicado em ____/ ____/2012.

Portaria N.º 408/2012

PORTARIA n.º 408/2012

Exonera FILIPE LOHN do cargo de Professor I Horista.

ERNEI JOSÉ STÄHELIN, Prefeito Municipal de São Pedro de Alcântara, no uso de suas atribuições legais, e de conformidade com o disposto no Art. 45, Inciso IV, da Lei Orgânica do Município,

RESOLVE:

Art. 1.º- Exonerar FILIPE LOHN do cargo de Professor I Horista, contrato de trabalho nº. 034/2012.

Art. 2.º- Esta Portaria entrará em vigor na data de sua publicação.

Art. 3.º- Registra-se, publique-se e cumpra-se.

São Pedro de Alcântara/SC, 21 de dezembro de 2012.

ERNEI JOSÉ STÄHELIN

Prefeito Municipal

Registrado e Publicado em ____/ ____/2012.

Portaria N.º 409/2012

PORTARIA n.º 409/2012

Exonera INDIONARA LIMA CONCEIÇÃO do cargo de Professor I Horista.

ERNEI JOSÉ STÄHELIN, Prefeito Municipal de São Pedro de Alcântara, no uso de suas atribuições legais, e de conformidade com o disposto no Art. 45, Inciso IV, da Lei Orgânica do Município,

RESOLVE:

Art. 1.º- Exonerar INDIONARA LIMA CONCEIÇÃO do cargo de Professor I Horista, contrato de trabalho nº. 033/2012.

Art. 2.º- Esta Portaria entrará em vigor na data de sua publicação.

Art. 3.º- Registra-se, publique-se e cumpra-se.

São Pedro de Alcântara/SC, 21 de dezembro de 2012.

ERNEI JOSÉ STÄHELIN

Prefeito Municipal

Registrado e Publicado em ____/ ____/2012.

Portaria N.º 410/2012

PORTARIA n.º 410/2012

Exonera JOSÉ LINO NAU do cargo de Motorista II.

ERNEI JOSÉ STÄHELIN, Prefeito Municipal de São Pedro de Alcântara, no uso de suas atribuições legais, e de conformidade com o disposto no Art. 45, Inciso IV, da Lei Orgânica do Município,

RESOLVE:

Art. 1.º- Exonerar JOSÉ LINO NAU do cargo de Motorista II, contrato de trabalho nº. 018/2012.

Art. 2.º- Esta Portaria entrará em vigor na data de sua publicação.

Art. 3.º- Registra-se, publique-se e cumpra-se.

São Pedro de Alcântara/SC, 21 de dezembro de 2012.

ERNEI JOSÉ STÄHELIN

Prefeito Municipal

Registrado e Publicado em ____/ ____/2012.

Portaria N.º 411/2012

PORTARIA n.º 411/2012

Exonera KARINA SILVANO do cargo de Professor II.

ERNEI JOSÉ STÄHELIN, Prefeito Municipal de São Pedro de Alcântara, no uso de suas atribuições legais, e de conformidade com o disposto no Art. 45, Inciso IV, da Lei Orgânica do Município,

RESOLVE:

Art. 1.º- Exonerar KARINA SILVANO do cargo de Professor II, contrato de trabalho nº. 001/2012.

Art. 2.º- Esta Portaria entrará em vigor na data de sua publicação.

Art. 3.º- Registra-se, publique-se e cumpra-se.

São Pedro de Alcântara/SC, 21 de dezembro de 2012.

ERNEI JOSÉ STÄHELIN

Prefeito Municipal

Registrado e Publicado em ____/ ____/2012.

Portaria N.º 412/2012

PORTARIA n.º 412/2012

Exonera LIDIANNE CORDEIRO DA SILVA JUNCKES do cargo de Professor II Horista.

ERNEI JOSÉ STÄHELIN, Prefeito Municipal de São Pedro de Alcântara, no uso de suas atribuições legais, e de conformidade com o disposto no Art. 45, Inciso IV, da Lei Orgânica do Município,

RESOLVE:

Art. 1.º- Exonerar LIDIANNE CORDEIRO DA SILVA JUNCKES do cargo de Professor II Horista, contrato de trabalho nº. 029/2012.

Art. 2.º- Esta Portaria entrará em vigor na data de sua publicação.

Art. 3.º- Registra-se, publique-se e cumpra-se.

São Pedro de Alcântara/SC, 21 de dezembro de 2012.

ERNEI JOSÉ STÄHELIN

Prefeito Municipal

Registrado e Publicado em ____/ ____/2012.

Portaria N.º 413/2012

PORTARIA n.º 413/2012

Exonera LUCIANA MATOS CORDEIRO do cargo de Professor I - Auxiliar de Sala.

ERNEI JOSÉ STÄHELIN, Prefeito Municipal de São Pedro de Alcântara, no uso de suas atribuições legais, e de conformidade com o disposto no Art. 45, Inciso IV, da Lei Orgânica do Município,

RESOLVE:

Art. 1.º- Exonerar LUCIANA MATOS CORDEIRO do cargo de Professor I - Auxiliar de Sala, contrato de trabalho nº. 002/2012.

Art. 2.º- Esta Portaria entrará em vigor na data de sua publicação.

Art. 3.º- Registra-se, publique-se e cumpra-se.

São Pedro de Alcântara/SC, 21 de dezembro de 2012.

ERNEI JOSÉ STÄHELIN
Prefeito Municipal

Registrado e Publicado em ____/ ____/2012.

Portaria N.º 414/2012

PORTARIA n.º 414/2012

Exonera NEY PLATT do cargo de Professor II Horista.

ERNEI JOSÉ STÄHELIN, Prefeito Municipal de São Pedro de Alcântara, no uso de suas atribuições legais, e de conformidade com o disposto no Art. 45, Inciso IV, da Lei Orgânica do Município,

RESOLVE:

Art. 1.º- Exonerar NEY PLATT do cargo de Professor II Horista, contrato de trabalho nº. 030/2012.

Art. 2.º- Esta Portaria entrará em vigor na data de sua publicação.

Art. 3.º- Registra-se, publique-se e cumpra-se.

São Pedro de Alcântara/SC, 21 de dezembro de 2012.

ERNEI JOSÉ STÄHELIN
Prefeito Municipal

Registrado e Publicado em ____/ ____/2012.

Portaria N.º 415/2012

PORTARIA n.º 415/2012

Exonera SILVIA MARIA MENDES BARNABÉ do cargo de Professor II.

ERNEI JOSÉ STÄHELIN, Prefeito Municipal de São Pedro de Alcântara, no uso de suas atribuições legais, e de conformidade com o disposto no Art. 45, Inciso IV, da Lei Orgânica do Município,

RESOLVE:

Art. 1.º- Exonerar SILVIA MARIA MENDES BARNABÉ do cargo de Professor II, contrato de trabalho nº. 027/2012.

Art. 2.º- Esta Portaria entrará em vigor na data de sua publicação.

Art. 3.º- Registra-se, publique-se e cumpra-se.

São Pedro de Alcântara/SC, 21 de dezembro de 2012.

ERNEI JOSÉ STÄHELIN
Prefeito Municipal

Registrado e Publicado em ____/ ____/2012.

Portaria N.º 416/2012

PORTARIA n.º 416/2012

Exonera THIAGO RODRIGUES do cargo de Professor II Horista.

ERNEI JOSÉ STÄHELIN, Prefeito Municipal de São Pedro de Alcântara, no uso de suas atribuições legais, e de conformidade com o disposto no Art. 45, Inciso IV, da Lei Orgânica do Município,

RESOLVE:

Art. 1.º- Exonerar THIAGO RODRIGUES do cargo de Professor II Horista, contrato de trabalho nº. 032/2012.

Art. 2.º- Esta Portaria entrará em vigor na data de sua publicação.

Art. 3.º- Registra-se, publique-se e cumpra-se.

São Pedro de Alcântara/SC, 21 de dezembro de 2012.

ERNEI JOSÉ STÄHELIN
Prefeito Municipal

Registrado e Publicado em ____/ ____/2012.

Portaria N.º 417/2012

PORTARIA n.º 417/2012

Exonera VALERIO LUIZ PAULI do cargo de Motorista II.

ERNEI JOSÉ STÄHELIN, Prefeito Municipal de São Pedro de Alcântara, no uso de suas atribuições legais, e de conformidade com o disposto no Art. 45, Inciso IV, da Lei Orgânica do Município,

RESOLVE:

Art. 1.º- Exonerar VALERIO LUIZ PAULI do cargo de Motorista II, contrato de trabalho nº. 019/2012.

Art. 2.º- Esta Portaria entrará em vigor na data de sua publicação.

Art. 3.º- Registra-se, publique-se e cumpra-se.

São Pedro de Alcântara/SC, 21 de dezembro de 2012.

ERNEI JOSÉ STÄHELIN
Prefeito Municipal

Registrado e Publicado em ____/ ____/2012.

Portaria N.º 418/2012

PORTARIA n.º 418/2012

Exonera VIVIANE KUHN do cargo de Professor I - Auxiliar de Sala.

ERNEI JOSÉ STÄHELIN, Prefeito Municipal de São Pedro de Alcântara, no uso de suas atribuições legais, e de conformidade com o disposto no Art. 45, Inciso IV, da Lei Orgânica do Município,

RESOLVE:

Art. 1.º- Exonerar VIVIANE KUHN do cargo de Professor I - Auxiliar de Sala, contrato de trabalho nº. 003/2012.

Art. 2.º- Esta Portaria entrará em vigor na data de sua publicação.

Art. 3.º- Registra-se, publique-se e cumpra-se.

São Pedro de Alcântara/SC, 21 de dezembro de 2012.

ERNEI JOSÉ STÄHELIN
Prefeito Municipal

Registrado e Publicado em ____/ ____/2012.

Portaria N.º 419/2012

PORTARIA n.º 419/2012

Exonera SCHARLINE SUZANA GONÇALVES ALBINO do cargo de Auxiliar de Serviços Gerais.

ERNEI JOSÉ STÄHELIN, Prefeito Municipal de São Pedro de Alcântara, no uso de suas atribuições legais, e de conformidade com o disposto no Art. 45, Inciso IV, da Lei Orgânica do Município,

RESOLVE:

Art. 1.º- Exonerar SCHARLINE SUZANA GONÇALVES ALBINO do cargo de Auxiliar de Serviços Gerais, contrato de trabalho nº. 061/2012.

Art. 2.º- Esta Portaria entrará em vigor na data de sua publicação.

Art. 3.º- Registra-se, publique-se e cumpra-se.

São Pedro de Alcântara/SC, 21 de dezembro de 2012.

ERNEI JOSÉ STÄHELIN

Prefeito Municipal

Registrado e Publicado em ____/____/2012.

Portaria N.º 420/2012

PORTARIA n.º 420/2012

Exonera NELIZE DE ROCCO PAIVA do cargo de Professor II Horista.

ERNEI JOSÉ STÄHELIN, Prefeito Municipal de São Pedro de Alcântara, no uso de suas atribuições legais, e de conformidade com o disposto no Art. 45, Inciso IV, da Lei Orgânica do Município,

RESOLVE:

Art. 1.º- Exonerar NELIZE DE ROCCO PAIVA do cargo de Professor II Horista, contrato de trabalho nº. 063/2012.

Art. 2.º- Esta Portaria entrará em vigor na data de sua publicação.

Art. 3.º- Registra-se, publique-se e cumpra-se.

São Pedro de Alcântara/SC, 21 de dezembro de 2012.

ERNEI JOSÉ STÄHELIN

Prefeito Municipal

Registrado e Publicado em ____/____/2012.

Schroeder

PREFEITURA

Decreto N.º 2.578/2012, de 20 de Dezembro de 2012

DECRETO No2.578/2012, de 20 de dezembro de 2012

ALTERA O HORÁRIO DE FUNCIONAMENTO DAS UNIDADES DE SAÚDE E SETORES DA SECRETARIA MUNICIPAL DE SAÚDE E ASSISTÊNCIA SOCIAL, EM COMO DAS DEMAIS SECRETARIAS MUNICIPAIS.

FELIPE VOIGT, Prefeito Municipal de Schroeder, Estado de Santa Catarina, no uso de suas atribuições legais, consubstanciadas na Lei Orgânica Municipal,

Considerando a vigência de prazo suficiente para os ajustes almejados pelo Decreto nº 2.524/2012;

Considerando a necessidade de restabelecimento da situação normal de horário de funcionamento da Prefeitura Municipal de Schroeder;

DECRETA :

Art. 1o Ficam definidos os horários de funcionamento das Unidades de Saúde e Setores da Secretaria de Saúde e Assistência Social do Município, com vigência a partir de 29 de dezembro do ano de 2012, conforme quadro seguinte:

LOCAL	HORÁRIO
Unidade de Saúde Centro	7h30min às 19h:30m
Demais Unidades de Saúde; Setores Administrativos da Área de Saúde; Vigilância Sanitária; Diretoria de Assistência Social (Todos os Setores); Setores não elencados, pertencentes à estrutura funcional da Secretaria.	Matutino: 7h30min às 12h Vespertino: 13h30min às 17h

Art. 3º Os horários de funcionamento das demais Secretarias e Setores, a partir de 29 de dezembro do ano de 2012, voltam ao normal, sendo das 7h30min às 12h, e das 13h30min às 17h, com exceção daqueles Órgãos e setores que mantenham horário especial de funcionamento.

Art. 4o Este Decreto entra em vigor nesta data, surtindo efeitos a partir de 30 (trinta) dias contados a partir da publicação do mesmo no DOM/SC, condicionada sua validade à publicação no DOM/SC, nos termos do art. 2º, da lei nº 1.669/2008, de 17/6/2008.

Schroeder, 20 de dezembro de 2012.

FELIPE VOIGT

Prefeito Municipal

DENILSON WEISS

Secretário de Planejamento, Gestão e Finanças

NÁDIA CRISTIANE HEFTER TAMBOSI

Secretária de Saúde e Assistência Social

ARMELINDA WALZ SCHMITT

Secretária de Educação, Cultura, Esporte e Lazer

ADILSON POMMERENING

Secretário de Agricultura, Indústria, Comércio e Turismo

JOSÉ DA CRUZ

Secretário de Saneamento e Gestão Ambiental

RUBENS FIEDLER

Secretário de Obras e Serviços Urbanos

Publicado na mesma data.

GELSON STEIN

Auxiliar de Expediente

Decreto N.º 2.560/ 2012, de 7 de Dezembro de 2012

DECRETO Nº 2.560/ 2012, DE 7 DE DEZEMBRO DE 2012

HOMOLOGA O LAUDO DE AVALIAÇÃO DO PATRIMÔNIO E RECONHECE OS BENS PATRIMONIAIS CONSTANTES DO INVENTÁRIO ANALÍTICO DOS BENS DA PREFEITURA MUNICIPAL DE SCHROEDER E DÁ OUTRAS PROVIDÊNCIAS

FELIPE VOIGT, Prefeito Municipal de Schroeder, Estado de Santa Catarina, no uso das suas atribuições que lhe são conferidas por Lei; em conformidade com a Portaria STN nº 828/2011 e

disposições contidas no Decreto Municipal nº 2.467/2012 de 26 de junho de 2012;

DECRETA:

Art. 1º Fica homologado o Laudo de Avaliação da Comissão Permanente de Controle dos Bens Patrimoniais e reconhece os bens patrimoniais do Inventário Analítico, constante do Anexo I, que é parte integrante deste Decreto.

Parágrafo único. Os ativos que compõe o Inventário Analítico dos Bens Patrimoniais da Prefeitura de Schroeder ficam desdobrados e avaliados nas seguintes contas contábeis:

CONTA	DESCRIÇÃO DA CONTA	VALOR
2007	MOBILIÁRIO EM GERAL	189,00
14150	VEÍCULOS DE TRACÇÃO MECÂNICA	27.413,00
46606	EQUIPAMENTOS DE PROCESSAMENTO DE DADOS	325,00
47374	APAR.,EQUIP. E UTENS. MED.ODONT., LABOR., E HOSPIT.	26.622,96
47375	APARELHOS E EQUIP. P/ ESPORTES E DIVERSÕES	35.496,00
47389	EQUIPAMENTOS PARA ÁUDIO VÍDEO E FOTO	548,00
47390	MÁQUINAS,UTENSÍLIOS E EQUIPAMENTOS DIVERSOS	16.897,89
47391	EQUIPAMENTOS DE PROCESSAMENTO DE DADOS	15.295,00
47396	MOBILIÁRIO EM GERAL	10.538,88
47402	VEÍCULOS DE TRACÇÃO MECÂNICA	224.900,00
59340	APARELHOS DE MEDIÇÃO E ORIENTAÇÃO	47.820,92
59341	APARELHOS E EQUIPAMENTOS DE COMUNICAÇÃO	3.570,47
59342	APARELHOS EQUIP. E UTENS. MED. ODONT. LABOR. E HOS	42.830,21
59343	APARELHOS E EQUIP. P/ ESPORTES E DIVERSOS	95.782,82
59344	APARELHOS E UTENSÍLIOS DOMÉSTICOS	31.361,20
59348	COLEÇÕES E MATERIAIS BIBLIOGRÁFICOS	14.020,66
59353	INSTRUMENTOS MUSICAIS E ARTÍSTICOS	47.883,59
59356	MÁQUINAS E EQUIPAMENTOS GRÁFICOS	2.027,00
59357	EQUIPAMENTOS PARA ÁUDIO, VÍDEO E FOTO	39.537,74
59358	MÁQUINAS, UTENSÍLIOS E EQUIPAMENTOS DIVERSOS	131.975,97
59359	EQUIPAMENTOS DE PROCESSAMENTOS DE DADOS	444.474,96
59360	MÁQUINAS INSTALAÇÕES E UTENS. DE ESCRITÓRIO	109.443,14
59362	EQUIPAMENTOS HIDRÁULICOS E ELÉTRICOS	1.418,15

59363	MÁQ. EQUIP. UTENSÍLIOS AGRIC/AGRO E RO-DOVIÁRIOS	2.194.251,52
59364	MOBILIÁRIO EM GERAL	894.096,58
59367	VEÍCULOS DIVERSOS	897.697,35
59370	VEÍCULOS DE TRACÇÃO MECÂNICA	733.620,00
59374	ACESSÓRIOS PARA AUTOMÓVEIS	24.499,00
59393	OUTROS BENS MÓVEIS	3.158,00
59315	TERRENOS	2.487.612,00
59318	SALAS E ESCRITÓRIO	4.130.584,82
TOTAL GERAL	12.735.891,83	

Art. 2º Este Decreto entra em vigor na data de sua assinatura, condicionada sua validade à publicação no DOM/SC, nos termos do Art. 2º, da Lei nº 1.669/2008, de 17/06/2008.

Schroeder (SC), 7 de dezembro de 2012.

FELIPE VOIGT
Prefeito Municipal.

DENILSON WEISS
Secretário Municipal de Planejamento, Gestão e Finanças

Publicado na mesma data.

GELSON STEIN
Auxiliar de Expediente

ANEXO I

ITEM	DESCRIÇÃO	VALOR	PLACA
1	CADEIRA GIRATÓRIA CAVALETTI COM APOIO PARA BRAÇO ESTOFADA	188,98	000100
2	CADEIRA FIXA CAVALETTI COM APOIO PARA BRAÇO ESTOFADA NA COR CREME	113,80	3351
3	CADEIRA FIXA CAVALETTI COM APOIO PARA BRAÇO ESTOFADA NA COR CREME	113,80	3352
4	CADEIRA FIXA CAVALETTI COM APOIO PARA BRAÇO ESTOFADA NA COR CREME	113,80	3353
5	CADEIRA FIXA CAVALETTI COM APOIO PARA BRAÇO ESTOFADA NA COR CREME	113,80	3354
6	CADEIRA FIXA CAVALETTI COM APOIO PARA BRAÇO ESTOFADA NA COR CREME	113,80	3355
7	CADEIRA FIXA CAVALETTI COM APOIO PARA BRAÇO ESTOFADA NA COR CREME	113,80	3356
8	CADEIRA FIXA CAVALETTI COM APOIO PARA BRAÇO ESTOFADA NA COR CREME	113,80	3357
9	CADEIRA FIXA CAVALETTI COM APOIO PARA BRAÇO ESTOFADA NA COR CREME	113,80	3358
10	CALCULADORA OLIVETTI LOGOS 642 COM BOBINA DE PAPEL NA COR CINZA	200,00	3191
11	MESA DE REUNIÃO PREMIER EM MDF MEDINDO 2,00X1,00M NA COR MARFIM	341,00	3359
12	MESA PREMIER COM TECLADO DESLIZANTE EM MDF MEDINDO 1,10X0,75M NA COR MARFIM	238,76	3360
13	CONEXÃO CURVA PREMIER EM MDF NA COR MARFIM	107,30	3361
14	MESA PREMIER COM DUAS GAVETAS COM CHAVE EM MDF MEDINDO 1,10X0,75M NA COR MARFIM	383,40	3362
15	AR CONDICIONADO AIR MASTER CONSUL 7.500 BTUS NA COR BRANCA	601,92	3363
16	REFRIGERADOR JUNIOR CONSUL 80 L NA COR BRANCA	420,90	3364
17	BALCÃO PARA FRIGOBAR COM QUATRO PORTAS EM MDF NA COR MARFIM	580,00	3365
18	BASE PARA MASTROS DE BANDEIRA EM MADEIRA NA COR MARROM	80,00	3366

19	MASTRO PARA BANDEIRA DE MADEIRA COM PONTA DE ALUMÍNIO NA COR MARROM	20,00	3367
20	MASTRO PARA BANDEIRA DE MADEIRA COM PONTA DE ALUMÍNIO NA COR MARROM	20,00	3368
21	MASTRO PARA BANDEIRA DE MADEIRA COM PONTA DE ALUMÍNIO NA COR MARROM	20,00	3369
23	AR CONDICIONADO AIR MASTER CONSUL 7.500 BTUS NA COR GELO	601,92	3089
24	CADEIRA FIXA CAVALETTI COM APOIO PARA BRAÇO ESTOFADA NA COR AZUL	100,00	3074
25	CADEIRA FIXA CAVALETTI COM APOIO PARA BRAÇO ESTOFADA NA COR AZUL	100,00	3075
26	MESA MARELLI COM SEIS GAVETAS EM MDF MEDINDO 1,70X0,70M NA COR CREME	100,00	3489
27	CADEIRA GIRATÓRIA CAVALETTI COM APOIO PARA BRAÇO ESTOFADA NA COR AZUL	190,00	3073
28	BALCÃO MARELLI COM DUAS PORTAS COM CHAVE EM MDF MEDINDO 0,90X0,50M NA COR CREME	120,00	3076
29	GELADEIRA TOP LINE CONSUL 120 L RV 12 NA COR BRANCA	650,00	3077
30	MURAL PARA FIXAR EDITAIS EM MADEIRA NA COR MOGNO COM DUAS PORTAS DE VIDRO	20,00	3105
31	BALCÃO COM DUAS PORTAS DE MADEIRA COM CHAVE MEDINDO 1,00X0,45M NA COR MARFIM	110,00	3905
32	BALCÃO COM DUAS PORTAS DE MADEIRA COM CHAVE MEDINDO 1,00X0,45M NA COR MARFIM	110,00	3294
33	ARQUIVO DE AÇO COM QUATRO GAVETAS NA COR CINZA	150,00	3263
34	MESA COM TRÊS GAVETAS COM CHAVE MARELLI EM MDF MEDINDO 1,25x0,70M NA COR BRANCA	150,00	3090
35	MESA PARA COMPUTADOR MARELLI COM APOIO PARA TECLADO FIXO EM MDF MEDINDO 1,25X0,70M NA COR BRANCA	130,00	3091
36	CONEXÃO CURVA MARELLI EM MDF NA COR BRANCA	50,00	11656

37	MICROCOMPUTADOR ME-GAHOME AMD DURON, 120 MB, 52X MAX NA COR GELO	1.300,00	2843
40	AR CONDICIONADO AIR MASTER CONSUL 7.500 BTUS NA COR GELO	601,92	3078
41	CADEIRA GIRATÓRIA GI-ROTEC ESTOFADA NA COR VERMELHA	89,00	3094
42	CADEIRA FIXA COM BRAÇO ESTOFADA NA COR VERMELHA	75,00	3095
43	CADEIRA FIXA COM BRAÇO ESTOFADA NA COR VERMELHA	75,00	3096
44	GAVETEIRO ESTIL CE - 29 COM QUATRO GAVETAS COM CHAVE E COM RODAS EM MADEIRA ENVERNIZADA NA COR MARFIM	80,00	3097
45	ESTANTE COM TRÊS PORTAS SENDO DUAS DESLIZANTES COM TRÊS PRA-TELEIRAS EM MADEIRA ENVERNIZADA MEDINDO 1,60M DE ALTURA NA COR MARFIM	210,00	3098
46	MESA EM AGLOMERADO COM TRÊS GAVETAS NA COR MOGNO	40,00	000046
47	NOBREAK SMS MANAGER II LINE INTERACTIVE NA COR BEGE	280,00	3099
48	AR CONDICIONADO AIR MASTER CONSUL 7.500 BTUS NA COR BRANCA	600,00	3069
49	MESA DE CENTRO EM MADEIRA COM TAMPO DE VIDRO MEDINDO 0,50X0,50M NA COR MARFIM	40,00	3087
50	SOFÁ TRÊS LUGARES EM CORVIN NA COR AZUL	150,00	3323
51	POLTRONA EM CORVIN NA COR AZUL	70,00	000051
52	POLTRONA EM CORVIN NA COR AZUL	70,00	000052
53	BALCÃO TODO REVESTIDO EM FÓRMICA COM TAMPO IMITAÇÃO MÁRMORE CONTENDO QUATRO GAVETAS, UMA PORTA E TECLADO DESLIZANTE NA COR MARFIM	1.160,00	3276
54	BALANÇA PARA BÊBE MARCA WELMY	50,00	3162
55	APARELHO DE FAX PANASONIC RECORDABLE CHIP MICROCASSETTE SYSTEM NA COR PRETA	400,00	3277
56	MICROCOMPUTADOR AMD, 64 MB RAM CREATI-VE NA COR GELO	1.400,00	3192

58	CADEIRA GIRATÓRIA CA-VALETTI ESTOFADA NA COR BEGE	89,00	3258
59	NOBREAK NHS COMPACT PLUS NA COR GELO	280,00	3164
60	NOBREAK MANAGER II LINE INTERACTIVE SMS NA COR BEGE	280,00	3549
61	ESTABILIZADOR REVOLU-TION MICROPROCESSADO SMS NA COR BRANCA	30,00	3275
62	MESA PARA COMPUTADOR COM TECLADO FIXO LATE-RAL EM CEREJEIRA COM QUATRO GAVETAS MEDIN-DO 1,00X0,90M ENVERNIZADA NA COR MARFIM	300,00	3205
63	MICROCOMPUTADOR IN-TEL INSIDE PENTIUM 4 1700 MHZ, LG 52X NAS CORES GELO/AZUL	1.400,00	3165
66	CADEIRA FIXA ESTOFADA NA COR VERMELHA COM PÉS DE FERRO	65,00	3131
67	CADEIRA FIXA ESTOFADA NA COR VERMELHA COM PÉS DE FERRO	65,00	3132
68	BALCÃO DUAS PORTAS MONDEL COM CHAVE EM MADEIRA ENVERNIZADA MEDINDO 0,95X0,40M NA COR MARFIM	142,10	3133
69	CALCULADORA OLIVET-TI LOGOS 40-A, PD, COM BOBINA DE PAPEL NA COR CINZA	200,00	3134
70	CADEIRA GIRATÓRIA GI-ROTEC ESTOFADA NA COR CINZA	80,00	3135
71	MICROCOMPUTADOR AMD ATLHON 2.2 GB, 512 MB, HD 40 GB, NAS CORES GELO/AZUL	1.400,00	3137
72	ESTABILIZADOR 300KVA	400,00	12309
73	ARQUIVO DE AÇO COM QUATRO GAVETAS MOJIA-NO NA COR AZUL	150,00	3426
74	ESTANTE LUCER COM CINCO PORTAS E TRÊS PRA-TELEIRAS EM MADEIRA ENVERNIZADA NA COR MARFIM	700,00	3138
75	AR CONDICIONADO AIR MASTER CONSUL 7.500 BTUS NA COR MARROM	601,92	3139
78	MESA PARA MICROCOM-PUTADOR POST FORMING MONDEL COM TECLADO DESLIZANTE EM MDF ME-DINDO 0,90X0,75M NA COR MARFIM	238,76	3140
79	CONEXÃO CURVA P. FOR-MING MONDEL EM MDF MEDINDO 0,75X0,75M NA COR MARFIM	79,42	3141

80	MESA POST FROMING MONDEL COM DUAS GAVETAS EM MDF MEDINDO 1,20X0,75M NA COR MARFIM	295,42	3142
81	MÁQUINA DE ESCRIVER ELETRÔNICA OLIVETTI PRÁXIS 201 II NA COR PRETA	170,00	000081
82	NOBREAK MICROPROCESSIUM INTERATIVE INFINIUM RAGTECH NA COR GELO	280,00	3405
83	NOBREAK MICROPROCESSIUM INTERATIVE INFINIUM RAGTECH NA COR GELO	280,00	3143
84	ESTABILIZADOR FORCE LINE EV 1000 NA COR BRANCA	30,00	3158
85	MICROCOMPUTADOR AMD ATHLON XP 2200 HICCO, HD 20 GB, NAS CORES GELO/AZUL	1.400,00	3229
87	NOBREAK NHS MINI NA COR GELO	280,00	3304
88	MESA PARA COMPUTADOR COM TECLADO CENTRAL FIXO EM FÓRMICA MEDINDO 1,10X0,70M NA COR BEGE	100,00	3487
89	ESCRIVANINHA COM DUAS GAVETAS EM MADEIRA ENVERNIZADA MEDINDO 1,10X0,60M NA COR MARFIM	104,30	3429
90	CALCULADORA OLIVETTI LOGOS 692 COM BOBINA DE PAPEL NA COR CINZA	290,00	3206
91	CADEIRA GIRATÓRIA CAVALETTI ESTOFADA NA COR CINZA	80,00	3231
93	BALCÃO PARA MÁQUINA DE XEROX COM DUAS PORTAS EM FÓRMICA MEDINDO 1,20X0,68M NA COR BRANCA	385,00	3106
94	BALCÃO EM FÓRMICA COM TRÊS PORTAS E SEIS GAVETAS NA COR AMARELA	250,00	3190
95	ESCRIVANINHA COM SEIS GAVETAS EM MADEIRA ENVERNIZADA MEDINDO 1,50X0,70M NA COR MARFIM	180,00	3264
96	CALCULADORA OLIVETTI LOGOS 49 COM BOBINA DE PAPEL NA COR PRETA	200,00	000096
97	CADEIRA GIRATÓRIA ESTOFADA NA COR AZUL	65,00	3196
98	MESA PARA COMPUTADOR COM TECLADO LATERAL FIXO EM FÓRMICA MEDINDO 0,90X0,70M NA COR BRANCA	95,00	2846

99	MICROCOMPUTADOR PENTIUM III , 128 MB, CREATIVE 52X NA COR GELO	1.400,00	3079
101	MÁQUINA DE ESCRIVER ELÉTRICA OLIVETTI TEKNE 4, MOD. MS - 90 - 4/46 NA COR CINZA	300,00	3161
102	MESA PARA MÁQUINA DE ESCRIVER EM MADEIRA ENVERNIZADA COM RODAS MEDINDO 0,60X0,50M NA COR MARFIM	50,00	3197
104	MESA MB BELO PARA MICRO COM TECLADO DESLIZANTE EM MDF MEDINDO 0,90X0,70M NA COR MARFIM	289,00	3081
105	MESA MB BELO COM DUAS GAVETAS COM CHAVE EM MDF MEDINDO 1,24X0,70M NA COR MARFIM	353,55	3082
106	CONEXÃO CURVA MB BELO EM MDF NA COR MARFIM	107,30	3083
107	CALCULADORA OLIVETTI LOGOS 682 COM BOBINA DE PAPEL NA COR AREIA	200,00	3167
108	SCANNER VISIONER 4800 USB NA COR BRANCA	300,00	3404
109	MICROCOMPUTADOR AMD ATHLON 1,7 GHZ, HD 20GB, 256 MB, LG 52X, NAS CORES BRANCA/AZUL	1.400,00	3169
110	MONITOR LG STUDIOWORKS 500G NA COR GELO	400,00	3170
111	ARMÁRIO EM AÇO REMINGTON RANT STANDARD COM DUAS PORTAS NA COR AZUL	230,00	000111
112	CADEIRA GIRATÓRIA GIROTEC ESTOFADA NA COR CINZA	89,00	3339
113	AR CONDICIONADO AIR MASTER CONSUL 7.500 BTUS NA COR BRANCA	601,92	3171
114	GRAMPEADOR RAPID FR MAX 14MM MODEL C NA COR MARROM	30,00	3145
116	ARMÁRIO EM AÇO REMINGTON RANT STANDARD COM DUAS PORTAS NA COR AZUL	230,00	3119
117	ARQUIVO COM QUATRO GAVETAS MOD. FICHÁRIO NA COR CINZA	298,10	3109
118	CADEIRA FIXA ESTILO ESTOFADA NA COR PRETA	30,00	3050
119	CADEIRA FIXA ESTILO ESTOFADA NA COR PRETA	30,00	3042
120	CALCULADORA OLIVETTI SUMMA 33 COM BOBINA DE PAPEL NA COR CINZA	346,00	3113

121	MESA POSTFORMING BELO COM DUAS GAVETAS COM CHAVE EM MDF MEDINDO 1,24X0,70M NA COR MARFIM	383,40	3114
122	CONEXÃO CURVA 90 GR M BELO EM MDF NA COR MARFIM	107,30	3115
123	MESA POSTFORMING BELO COM TECLADO DESLIZANTE EM MDF MEDINDO 0,90X0,70M NA COR MARFIM	341,00	3116
124	MICROCOMPUTADOR AMD ATHLON XP 2 GB, LG 52X MAX NA COR GELO	1.400,00	3086
126	ARQUIVO DE AÇO PEQUENO COM DUAS GAVETAS MOD. FICHÁRIO NA COR CINZA	100,00	3117
127	ARQUIVO DE AÇO PEQUENO COM DUAS GAVETAS MOD. FICHÁRIO NA COR CINZA	100,00	3118
128	COFRE DE AÇO SECURIT COM DUAS GAVETAS INTERNAS NA COR CINZA	180,00	3110
129	AR CONDICIONADO AIR MASTER CONSUL 7.500 BTUS NA COR BRANCA	601,92	3111
130	MESA PARA IMPRESSORA EM MADEIRA ENVERNIZADA NA COR MOGNO COM DETALHES EM PRETO	80,00	3245
131	CADEIRA GIRATÓRIA GIROTEC ESTOFADA NA COR AZUL	103,00	3122
132	MESA PARA MÁQUINA DE ESCRIVER EM MADEIRA NA COR MOGNO COM PÉS DE FERRO NA COR PRETA	20,00	3278
133	NOBREAK NHS COMPACT PLUS NA COR GELO	280,00	3172
135	MESA EM MADEIRA COM TAMPO DE FÓRMICA BRANCO MEDINDO 1,40X0,80M	120,00	2
136	MESA EM MADEIRA COM TAMPO DE FÓRMICA BRANCO MEDINDO 1,40X0,80M	120,00	3
137	BANCO DE MADEIRA MEDINDO 1,40X0,30M EM COR PREDOMINANTEMENTE ROSA	80,00	4
138	BANCO DE MADEIRA MEDINDO 1,40X0,30M EM COR PREDOMINANTEMENTE ROSA	80,00	5
139	BANCO DE MADEIRA MEDINDO 1,40X0,30M EM COR PREDOMINANTEMENTE ROSA	80,00	6

140	BANCO DE MADEIRA MEDINDO 1,40X0,30M EM COR PREDOMINANTEMENTE ROSA	80,00	7
142	ESTANTE DE AÇO ABERTA COM CINCO PRATELEIRAS NA COR CINZA	130,00	000142
143	ESTANTE DE AÇO ABERTA COM CINCO PRATELEIRAS NA COR CINZA	130,00	000143
144	REFRIGERADOR CONSUL 280 L NA COR MARROM	450,00	8
145	ESTANTE DE AÇO ABERTA COM DUAS PRATELEIRAS NA COR CINZA	40,00	000145
146	ESCRIVANINHA EM MADEIRA COM DUAS GAVETAS NA COR MOGNO	80,00	9
152	CARTEIRA ESCOLAR EM FÓRMICA VERDE COM PÉS DE FERRO	45,00	10
153	CARTEIRA ESCOLAR EM FÓRMICA VERDE COM PÉS DE FERRO	45,00	655
154	CARTEIRA ESCOLAR EM FÓRMICA VERDE COM PÉS DE FERRO	45,00	656
155	CARTEIRA ESCOLAR EM FÓRMICA VERDE COM PÉS DE FERRO	45,00	657
156	CARTEIRA ESCOLAR EM FÓRMICA VERDE COM PÉS DE FERRO	45,00	658
157	CARTEIRA ESCOLAR EM FÓRMICA VERDE COM PÉS DE FERRO	45,00	659
158	CARTEIRA ESCOLAR EM FÓRMICA VERDE COM PÉS DE FERRO	45,00	11
159	CARTEIRA ESCOLAR EM FÓRMICA VERDE COM PÉS DE FERRO	45,00	660
160	CARTEIRA ESCOLAR EM FÓRMICA VERDE COM PÉS DE FERRO	45,00	736
161	CARTEIRA ESCOLAR EM FÓRMICA VERDE COM PÉS DE FERRO	45,00	12
162	CADEIRA ESCOLAR EM IMBUÍA COM PÉS DE FERRO	35,00	13
163	CARTEIRA ESCOLAR EM FÓRMICA VERDE COM PÉS DE FERRO	45,00	14
164	CARTEIRA ESCOLAR EM FÓRMICA VERDE COM PÉS DE FERRO	45,00	15
165	CARTEIRA ESCOLAR EM FÓRMICA VERDE COM PÉS DE FERRO	45,00	16
166	CARTEIRA ESCOLAR EM FÓRMICA VERDE COM PÉS DE FERRO	45,00	17
167	CARTEIRA ESCOLAR EM FÓRMICA VERDE COM PÉS DE FERRO	45,00	18

168	CARTEIRA ESCOLAR EM FÓRMICA BRANCA COM PÉS DE FERRO	45,00	19
169	CARTEIRA ESCOLAR EM FÓRMICA BRANCA COM PÉS DE FERRO	45,00	20
170	CARTEIRA ESCOLAR EM FÓRMICA BRANCA COM PÉS DE FERRO	45,00	21
171	CADEIRA ESCOLAR EM IMBUIA COM PÉS DE FERRO	35,00	33
172	CADEIRA ESCOLAR EM IMBUIA COM PÉS DE FERRO	35,00	23
173	CADEIRA ESCOLAR EM IMBUIA COM PÉS DE FERRO	35,00	24
174	CADEIRA ESCOLAR EM IMBUIA COM PÉS DE FERRO	35,00	25
175	CADEIRA ESCOLAR EM IMBUIA COM PÉS DE FERRO	35,00	26
176	CADEIRA ESCOLAR EM IMBUIA COM PÉS DE FERRO	35,00	27
177	CADEIRA ESCOLAR EM IMBUIA COM PÉS DE FERRO	35,00	28
178	CADEIRA ESCOLAR EM IMBUIA COM PÉS DE FERRO	35,00	29
179	CADEIRA ESCOLAR EM IMBUIA COM PÉS DE FERRO	35,00	30
180	CADEIRA ESCOLAR EM IMBUIA COM PÉS DE FERRO	35,00	31
181	CADEIRA ESCOLAR EM IMBUIA COM PÉS DE FERRO	35,00	32
182	CADEIRA ESCOLAR EM IMBUIA COM PÉS DE FERRO	35,00	664
183	CADEIRA ESCOLAR EM IMBUIA COM PÉS DE FERRO	35,00	665
184	CADEIRA ESCOLAR EM IMBUIA COM PÉS DE FERRO VERDE	35,00	666
185	CADEIRA ESCOLAR EM IMBUIA COM PÉS DE FERRO	35,00	1470
186	CADEIRA ESCOLAR EM IMBUIA COM PÉS DE FERRO	35,00	610
187	CADEIRA ESCOLAR EM IMBUIA COM PÉS DE FERRO	35,00	424
188	QUADRO NEGRO A GIZ MEDINDO 4,00X1,50M	150,00	34
189	ARMÁRIO EM MADEIRA COM DUAS PORTAS DE ABRIR COM VIDRO E CINCO PRATELEIRAS NA COR MOGNO	95,00	36
191	VENTILADOR DE TETO COM TRÊS PÁS, NA COR PRETA	38,50	37
192	MIMEÓGRAFO - DUPLICADOR A ÁLCOOL, EM AÇO	100,00	38
193	MESA COLETIVA INFANTIL QUADRADA DE FÓRMICA VERDE COM PÉS DE FERRO	40,00	428
194	CARTEIRA ESCOLAR INFANTIL COM ASSENTO E ENCOSTO EM FÓRMICA NA COR OVO	40,00	2358

195	MESA COLETIVA INFANTIL QUADRADA DE FÓRMICA VERDE COM PÉS DE FERRO	40,00	429
196	MESA COLETIVA INFANTIL QUADRADA DE FÓRMICA VERDE COM PÉS DE FERRO	40,00	2359
197	MESA COLETIVA INFANTIL QUADRADA DE FÓRMICA VERDE COM PÉS DE FERRO	40,00	636
198	MESA COLETIVA INFANTIL QUADRADA DE FÓRMICA BRANCA COM PÉS DE FERRO	40,00	782
200	CADEIRA INFANTIL DE FÓRMICA VERDE COM PÉS DE FERRO	25,00	430
201	CADEIRA INFANTIL DE FÓRMICA VERDE COM PÉS DE FERRO	25,00	826
202	CADEIRA INFANTIL DE FÓRMICA VERDE COM PÉS DE FERRO	25,00	431
203	CADEIRA INFANTIL DE FÓRMICA VERDE COM PÉS DE FERRO	25,00	000203
204	CADEIRA INFANTIL DE FÓRMICA VERDE COM PÉS DE FERRO	25,00	445
205	CADEIRA INFANTIL DE FÓRMICA VERDE COM PÉS DE FERRO	25,00	432
206	CADEIRA INFANTIL DE FÓRMICA MARROM ESCURAS COM PÉS DE FERRO	25,00	446
207	CADEIRA INFANTIL DE IMBUIA COM PÉS DE FERRO	25,00	447
208	CADEIRA INFANTIL DE IMBUIA COM PÉS DE FERRO	25,00	448
209	CADEIRA INFANTIL DE IMBUIA COM PÉS DE FERRO	25,00	1679
210	CADEIRA INFANTIL DE IMBUIA COM PÉS DE FERRO	25,00	433
211	CADEIRA INFANTIL DE IMBUIA COM PÉS DE FERRO	25,00	1680
212	CADEIRA INFANTIL DE IMBUIA COM PÉS DE FERRO	25,00	434
213	CADEIRA INFANTIL DE IMBUIA COM PÉS DE FERRO	25,00	1681
214	CADEIRA INFANTIL DE IMBUIA COM PÉS DE FERRO	25,00	435
215	CADEIRA INFANTIL DE IMBUIA COM PÉS DE FERRO	25,00	000215
216	CADEIRA DE MADEIRA	35,00	3498
217	MESA DE FÓRMICA BRANCA COM PÉS DE FERRO MEDINDO 1,00X0,60M	80,00	436
218	ESTANTE ABERTA DE MADEIRA COM TRÊS REPARTIÇÕES E CINCO PRATELEIRAS EM ESTILO RÚSTICO NA COR CINZA	70,00	437

219	ARMÁRIO DE MADEIRA COM DUAS PORTAS E TRÊS PRATELEIRAS NA COR MARFIM	60,00	63
220	ARMÁRIO DE MADEIRA COM TRÊS PRATELEIRAS E DUAS PORTAS NA COR MOGNO ESCURO	40,00	60
221	QUADRO NEGRO A GIZ MEDINDO 4,00X1,00M	150,00	39
223	TELEVISOR PHILIPS COM VÍDEO CASSETE CONJUGADO NA COR PRETA	600,00	40
224	ESTANTE DE AÇO ABERTA COM UMA PRATELEIRA NA COR VERDE	35,00	000224
225	ESTANTE DE MADEIRA ABERTA COM QUATRO PRATELEIRAS MEDINDO 2,00X0,30M NA COR MARFIM	70,00	41
226	CADEIRA ESCOLAR DE IMBUIA COM PÉS DE FERRO	30,00	000226
227	CADEIRA ESCOLAR DE IMBUIA COM PÉS DE FERRO	30,00	305
228	CADEIRA ESCOLAR DE IMBUIA COM PÉS DE FERRO	30,00	306
229	MESA ESCOLAR DE FÓRMICA VERDE COM PÉS DE FERRO	40,00	000229
243	MESA DE MADEIRA COM TAMPO EM FÓRMICA ZUL MEDINDO 1,30X0,50M	130,00	64
244	REFRIGERADOR CONSUL DUPLEX NA COR MARROM	800,00	65
245	BALCÃO DE COZINHA DE MADEIRA ENVERNIZADA COM TAMPO DE FÓRMICA AZUL COM OITO PORTAS E UMA PRATELEIRA MEDINDO 3,69X1,00M	1.036,00	66
246	ARMÁRIO AMERICANO SUSPENSO DE MADEIRA MACIÇA ENVERNIZADA COM OITO PORTAS E UMA PRATELEIRA MEDINDO 3,69X0,65M	673,00	67
247	BALCÃO PARA PIA DE MADEIRA ENVERNIZADA COM TRÊS PORTAS, TRÊS GAVETAS E UMA PRATELEIRA MEDINDO 1,60X0,59M NA COR MARFIM	206,52	68
248	CADEIRA DE MADEIRA MACIÇA ENVERNIZADA COM ENCOSTO ALTO NA COR MARFIM	60,00	69
249	CADEIRA DE MADEIRA MACIÇA ENVERNIZADA COM ENCOSTO ALTO NA COR MARFIM	60,00	70
250	CADEIRA DE MADEIRA MACIÇA ENVERNIZADA COM ENCOSTO ALTO NA COR MARFIM	60,00	71

251	CADEIRA DE MADEIRA MACIÇA ENVERNIZADA COM ENCOSTO ALTO NA COR MARFIM	60,00	72
252	MESA DE MADEIRA ENVERNIZADA NA COR MARFIM COM TAMPO EM FÓRMICA AZUL	245,00	73
253	BALCÃO DE MADEIRA ENVERNIZADA NA COR MARFIM COM TAMPO EM FÓRMICA AZUL, CONTENDO UMA PORTA, TRÊS GAVETAS E UMA PRATELEIRA MEDINDO 1,00X0,79M	240,00	74
254	FORNO ELÉTRICO FISCHER SMART	269,00	10996
255	FOGÃO INDUSTRIAL DE FERRO COM QUATRO QUEIMADORES SIMPLES NA COR PRETA	203,12	76
256	VENTILADOR DE TETO COM TRÊS PÁS NA COR BRANCA	61,33	77
257	MESA ESCOLAR EM FÓRMICA BRANCA COM PÉS DE FERRO	45,00	000257
258	CADEIRA ESCOLAR DE IMBUIA COM PÉS DE FERRO	35,00	79
259	CADEIRA EM FÓRMICA VERDE COM PÉS DE FERRO	35,00	80
260	ARMÁRIO TIPO ESTANTE EM MADEIRA ENVERNIZADA COM PRATELEIRAS EM ESPAÇO SUPERIOR COM SEIS REPARTIÇÕES E PORTA LATERAL COM ESPAÇO PARA VÍDEO E TV MEDINDO 3,00X0,60M NA COR MARFIM	980,00	81
261	MESA DE MADEIRA ENVERNIZADA COM TAMPO EM FÓRMICA BRANCA MEDINDO 2,50X1,00M	265,00	82
262	CADEIRA FIXA ESTOFADA EM POLIÉSTER NA COR AZUL	68,33	83
263	CADEIRA FIXA ESTOFADA EM POLIÉSTER NA COR AZUL	68,33	84
264	CADEIRA FIXA ESTOFADA EM POLIÉSTER NA COR AZUL	68,33	85
265	CADEIRA FIXA ESTOFADA EM POLIÉSTER NA COR AZUL	68,33	86
266	CADEIRA FIXA ESTOFADA EM POLIÉSTER NA COR AZUL	68,33	87
267	CADEIRA FIXA ESTOFADA EM POLIÉSTER NA COR AZUL	68,33	88
268	CADEIRA FIXA ESTOFADA EM POLIÉSTER NA COR AZUL	68,33	89

269	CADEIRA FIXA ESTOFADA EM POLIÉSTER NA COR AZUL	68,33	90
270	CADEIRA FIXA ESTOFADA EM POLIÉSTER NA COR AZUL	68,33	93
271	CADEIRA FIXA ESTOFADA EM POLIÉSTER NA COR AZUL	68,33	91
272	CADEIRA FIXA ESTOFADA EM POLIÉSTER NA COR AZUL	68,33	93
273	CADEIRA FIXA ESTOFADA EM POLIÉSTER NA COR AZUL	68,33	94
274	CARTEIRA ESCOLAR EM FÓRMICA VERDE COM PÉS DE FERRO	45,00	510
275	CARTEIRA ESCOLAR EM FÓRMICA BRANCA COM PÉS DE FERRO	45,00	95
276	VENTILADOR DE TETO COM TRÊS PÁS NA COR BRANCA	61,33	380
277	POLTRONA GIRATÓRIA OFFICE - DAY ESTOFADA COM APOIO PARA BRAÇO, MOD. DIRETOR NA COR AZUL	199,33	96
278	ESCRIVANINHA ESP. 18MM EM MELAMINICO COM TRÊS GAVETAS MEDINDO 1,50X0,70M NA COR OVO	159,33	97
279	BALCÃO EM MADEIRA COM DUAS PORTAS, QUATRO GAVETAS E CHAVE COM UMA PRATELEIRA MEDINDO 1,35X0,45M NA COR OVO	463,33	98
280	CADEIRA GIRATÓRIA ESTOFADA MOD. SECRETÁRIA NA COR AZUL	89,33	99
281	BALCÃO DE ATENDIMENTO DE MADEIRA ENVERNIZADA COM DUAS PRATELEIRAS E CINCO PORTAS MEDINDO 2,00X1,10M NA COR MARFIM	900,00	100
282	ESCRIVANINHA ESP. 18MM EM MELAMINICO COM TRÊS GAVETAS MEDINDO 1,50X0,70M NA COR OVO	159,33	101
283	CADEIRA GIRATÓRIA ESTOFADA MOD. SECRETÁRIA NA COR AZUL	89,33	102
284	CADEIRA GIRATÓRIA ESTOFADA MOD. SECRETÁRIA NA COR AZUL	89,33	511
285	ARQUIVO DE AÇO RCH ANGLO COM QUATRO GAVETAS COM PUXADOR NA COR OVO	290,08	103
286	ARQUIVO DE AÇO RCH ANGLO COM QUATRO GAVETAS COM PUXADOR NA COR OVO	290,08	104

287	ARQUIVO DE AÇO RCH ANGLO COM QUATRO GAVETAS COM PUXADOR NA COR OVO	290,08	105
288	MESA PARA COMPUTADOR COM SUPORTE PARA CPU E NOBREAK E TECLADO DESLIZANTE MEDINDO 1,10X0,60M NA COR BEGE	223,33	106
289	MICROCOMPUTADOR INTEL INSIDE CELEROM, AMD ATHLON XP 2000, HD 40 GB, 256 MB RAM, DRIVE 1,44 MB	1.330,00	107
290	MONITOR LG STUDIOWORKS 563 A NA COR GELO	470,00	108
293	AR CONDICIONADO ELETROLUX 7000 BTUS NA COR CINZA	747,00	110
294	CIRCULADOR DE AR BRITÂNIA NA COR AMARELA	30,00	000294
295	CARTEIRA ESCOLAR DE FÓRMICA BRANCA COM PÉS DE FERRO	40,00	111
296	CARTEIRA ESCOLAR DE FÓRMICA BRANCA COM PÉS DE FERRO	45,00	112
297	CARTEIRA ESCOLAR DE FÓRMICA BRANCA COM PÉS DE FERRO	45,00	113
298	CARTEIRA ESCOLAR DE FÓRMICA BRANCA COM PÉS DE FERRO	45,00	114
299	CARTEIRA ESCOLAR DE FÓRMICA BRANCA COM PÉS DE FERRO	45,00	115
300	CARTEIRA ESCOLAR DE FÓRMICA BRANCA COM PÉS DE FERRO	45,00	116
301	CARTEIRA ESCOLAR DE FÓRMICA BRANCA COM PÉS DE FERRO	45,00	1693
302	CARTEIRA ESCOLAR DE FÓRMICA BRANCA COM PÉS DE FERRO	45,00	117
303	CARTEIRA ESCOLAR DE FÓRMICA BRANCA COM PÉS DE FERRO	45,00	118
304	CARTEIRA ESCOLAR DE FÓRMICA BRANCA COM PÉS DE FERRO	45,00	119
305	CARTEIRA ESCOLAR DE FÓRMICA BRANCA COM PÉS DE FERRO	45,00	120
306	CARTEIRA ESCOLAR DE FÓRMICA BRANCA COM PÉS DE FERRO	45,00	121
307	CARTEIRA ESCOLAR DE FÓRMICA BRANCA COM PÉS DE FERRO	45,00	122
308	CARTEIRA ESCOLAR DE FÓRMICA BRANCA COM PÉS DE FERRO	45,00	123

309	CARTEIRA ESCOLAR DE FÓRMICA BRANCA COM PÉS DE FERRO	45,00	124
310	CARTEIRA ESCOLAR DE FÓRMICA BRANCA COM PÉS DE FERRO	45,00	1213
311	CARTEIRA ESCOLAR DE FÓRMICA BRANCA COM PÉS DE FERRO	45,00	125
312	CARTEIRA ESCOLAR DE FÓRMICA BRANCA COM PÉS DE FERRO	45,00	126
313	CARTEIRA ESCOLAR DE FÓRMICA BRANCA COM PÉS DE FERRO	45,00	127
314	CARTEIRA ESCOLAR DE FÓRMICA BRANCA COM PÉS DE FERRO	45,00	128
315	CARTEIRA ESCOLAR DE FÓRMICA BRANCA COM PÉS DE FERRO	45,00	129
316	CARTEIRA ESCOLAR DE FÓRMICA BRANCA COM PÉS DE FERRO	45,00	130
317	CARTEIRA ESCOLAR DE FÓRMICA BRANCA COM PÉS DE FERRO	45,00	131
318	CARTEIRA ESCOLAR DE FÓRMICA BRANCA COM PÉS DE FERRO	45,00	1214
319	CARTEIRA ESCOLAR DE FÓRMICA BRANCA COM PÉS DE FERRO	45,00	132
320	CARTEIRA ESCOLAR DE FÓRMICA BRANCA COM PÉS DE FERRO	45,00	133
321	QUADRO NEGRO A GIZ, MEDINDO 4,00X1,50M	150,00	137
322	CADEIRA EM FÓRMICA BRANCA COM PÉS DE FERRO	35,00	317
323	CADEIRA EM FÓRMICA BRANCA COM PÉS DE FERRO	35,00	138
324	CADEIRA EM FÓRMICA BRANCA COM PÉS DE FERRO	35,00	139
325	CADEIRA EM FÓRMICA BRANCA COM PÉS DE FERRO	35,00	140
326	CADEIRA EM FÓRMICA BRANCA COM PÉS DE FERRO	35,00	141
327	CADEIRA EM FÓRMICA BRANCA COM PÉS DE FERRO	35,00	142
328	CADEIRA EM FÓRMICA BRANCA COM PÉS DE FERRO	35,00	143
329	CADEIRA EM FÓRMICA BRANCA COM PÉS DE FERRO	35,00	144
330	CADEIRA EM FÓRMICA BRANCA COM PÉS DE FERRO	35,00	318

331	CADEIRA EM FÓRMICA BRANCA COM PÉS DE FERRO	35,00	145
332	CADEIRA EM FÓRMICA BRANCA COM PÉS DE FERRO	35,00	146
333	CADEIRA EM FÓRMICA BRANCA COM PÉS DE FERRO	35,00	147
334	CADEIRA EM FÓRMICA BRANCA COM PÉS DE FERRO	35,00	148
335	CADEIRA EM FÓRMICA BRANCA COM PÉS DE FERRO	35,00	149
336	CADEIRA EM FÓRMICA BRANCA COM PÉS DE FERRO	35,00	169
337	CADEIRA EM FÓRMICA BRANCA COM PÉS DE FERRO	35,00	170
338	CADEIRA EM FÓRMICA BRANCA COM PÉS DE FERRO	35,00	171
339	CADEIRA EM FÓRMICA BRANCA COM PÉS DE FERRO	35,00	172
340	CADEIRA EM FÓRMICA BRANCA COM PÉS DE FERRO	35,00	173
341	CADEIRA EM FÓRMICA BRANCA COM PÉS DE FERRO	35,00	174
342	CADEIRA EM FÓRMICA BRANCA COM PÉS DE FERRO	35,00	175
343	CADEIRA EM FÓRMICA BRANCA COM PÉS DE FERRO	35,00	176
344	CADEIRA EM FÓRMICA BRANCA COM PÉS DE FERRO	35,00	177
345	CADEIRA EM FÓRMICA BRANCA COM PÉS DE FERRO	35,00	327
346	MESA PARA PROFESSOR DE FÓRMICA BRANCA COM PÉS DE FERRO	35,00	168
347	VENTILADOR DE TETO, COM TRÊS PÁS, NA COR PRETO	50,00	2459
349	CARTEIRA ESCOLAR DE FÓRMICA BRANCA COM PÉS DE FERRO	45,00	221
350	CARTEIRA ESCOLAR COM TAMPO BRANCO E PÉS DE FERRO VERDES EM FÓRMICA	45,00	224
351	CARTEIRA ESCOLAR DE FÓRMICA BRANCA COM PÉS DE FERRO	45,00	134
352	CARTEIRA ESCOLAR DE FÓRMICA BRANCA COM PÉS DE FERRO	45,00	135

353	CARTEIRA ESCOLAR DE FÓRMICA BRANCA COM PÉS DE FERRO	45,00	191
354	CARTEIRA ESCOLAR DE FÓRMICA BRANCA COM PÉS DE FERRO	45,00	192
355	CARTEIRA ESCOLAR DE FÓRMICA BRANCA COM PÉS DE FERRO	45,00	193
356	CARTEIRA ESCOLAR DE FÓRMICA BRANCA COM PÉS DE FERRO	45,00	194
357	CARTEIRA ESCOLAR DE FÓRMICA BRANCA COM PÉS DE FERRO	45,00	195
358	CARTEIRA ESCOLAR DE FÓRMICA BRANCA COM PÉS DE FERRO	45,00	196
359	CARTEIRA ESCOLAR DE FÓRMICA BRANCA COM PÉS DE FERRO	45,00	197
360	CARTEIRA ESCOLAR DE FÓRMICA BRANCA COM PÉS DE FERRO	45,00	198
361	CARTEIRA ESCOLAR DE FÓRMICA BRANCA COM PÉS DE FERRO	45,00	199
362	CARTEIRA ESCOLAR DE FÓRMICA BRANCA COM PÉS DE FERRO	45,00	200
363	CARTEIRA ESCOLAR DE FÓRMICA BRANCA COM PÉS DE FERRO	45,00	201
364	CARTEIRA ESCOLAR DE FÓRMICA BRANCA COM PÉS DE FERRO	45,00	202
365	CARTEIRA ESCOLAR DE FÓRMICA BRANCA COM PÉS DE FERRO	45,00	203
366	CARTEIRA ESCOLAR DE FÓRMICA BRANCA COM PÉS DE FERRO	45,00	204
367	CARTEIRA ESCOLAR DE FÓRMICA BRANCA COM PÉS DE FERRO	45,00	205
368	CARTEIRA ESCOLAR DE FÓRMICA BRANCA COM PÉS DE FERRO	45,00	206
369	CARTEIRA ESCOLAR DE FÓRMICA BRANCA COM PÉS DE FERRO	45,00	207
370	CARTEIRA ESCOLAR DE FÓRMICA BRANCA COM PÉS DE FERRO	45,00	208
371	CARTEIRA ESCOLAR DE FÓRMICA BRANCA COM PÉS DE FERRO	45,00	209
372	CARTEIRA ESCOLAR DE FÓRMICA BRANCA COM PÉS DE FERRO	45,00	210
373	CARTEIRA ESCOLAR DE FÓRMICA BRANCA COM PÉS DE FERRO	45,00	211

374	CARTEIRA ESCOLAR DE FÓRMICA BRANCA COM PÉS DE FERRO	45,00	000374
375	CADEIRA ESCOLAR DE IMBUÍA COM PÉS DE FERRO	35,00	150
376	CADEIRA ESCOLAR DE IMBUÍA COM PÉS DE FERRO	35,00	151
377	CADEIRA ESCOLAR DE IMBUÍA COM PÉS DE FERRO	35,00	152
378	CADEIRA ESCOLAR DE IMBUÍA COM PÉS DE FERRO	35,00	153
379	CADEIRA ESCOLAR DE IMBUÍA COM PÉS DE FERRO	35,00	154
380	CADEIRA ESCOLAR DE IMBUÍA COM PÉS DE FERRO	35,00	155
381	CADEIRA ESCOLAR DE IMBUÍA COM PÉS DE FERRO	35,00	156
382	CADEIRA ESCOLAR DE IMBUÍA COM PÉS DE FERRO	35,00	157
383	CADEIRA ESCOLAR DE IMBUÍA COM PÉS DE FERRO	35,00	158
384	CADEIRA ESCOLAR DE IMBUÍA COM PÉS DE FERRO	35,00	159
385	CADEIRA ESCOLAR DE IMBUÍA COM PÉS DE FERRO	35,00	160
386	CADEIRA ESCOLAR DE IMBUÍA COM PÉS DE FERRO	35,00	161
387	CADEIRA ESCOLAR DE IMBUÍA COM PÉS DE FERRO	35,00	162
388	CADEIRA ESCOLAR DE IMBUÍA COM PÉS DE FERRO	35,00	178
389	CADEIRA ESCOLAR DE IMBUÍA COM PÉS DE FERRO	35,00	179
390	CADEIRA ESCOLAR DE IMBUÍA COM PÉS DE FERRO	35,00	307
391	CADEIRA ESCOLAR DE IMBUÍA COM PÉS DE FERRO	35,00	308
392	CADEIRA ESCOLAR DE IMBUÍA COM PÉS DE FERRO	35,00	180
393	CADEIRA ESCOLAR DE IMBUÍA COM PÉS DE FERRO	35,00	181
394	CADEIRA ESCOLAR DE IMBUÍA COM PÉS DE FERRO	35,00	182
395	CADEIRA ESCOLAR EM FÓRMICA BRANCA COM PÉS DE FERRO	35,00	257
396	CADEIRA ESCOLAR EM FÓRMICA BRANCA COM PÉS DE FERRO	35,00	258
397	CADEIRA ESCOLAR EM FÓRMICA BRANCA COM PÉS DE FERRO	35,00	259
398	CADEIRA ESCOLAR EM FÓRMICA BRANCA COM PÉS DE FERRO	35,00	000398
399	MESA PARA PROFESSOR COM TAMPO EM FÓRMICA VERDE	70,00	219
400	ARMÁRIO DE MADEIRA MACIÇA ENVERNIZADA COM DUAS PORTAS E DUAS PRATELEIRAS NA COR MOGNO	130,00	214

401	ESTANTE DE AÇO ABERTA COM QUATRO PRATELEIRAS NA COR CINZA	120,00	512
402	ESTANTE DE AÇO ABERTA COM QUATRO PRATELEIRAS NA COR CINZA	120,00	513
405	CARTEIRA ESCOLAR EM FÓRMICA BRANCA COM PÉS DE FERRO	45,00	000405
406	CARTEIRA ESCOLAR EM FÓRMICA BRANCA COM PÉS DE FERRO	45,00	212
407	CARTEIRA ESCOLAR EM FÓRMICA BRANCA COM PÉS DE FERRO	45,00	000407
408	CARTEIRA ESCOLAR EM FÓRMICA BRANCA COM PÉS DE FERRO	45,00	000408
409	CARTEIRA ESCOLAR EM FÓRMICA BRANCA COM PÉS DE FERRO	45,00	000409
410	CARTEIRA ESCOLAR EM FÓRMICA BRANCA COM PÉS DE FERRO	45,00	000410
411	CARTEIRA ESCOLAR EM FÓRMICA BRANCA COM PÉS DE FERRO	45,00	000411
412	CARTEIRA ESCOLAR EM FÓRMICA BRANCA COM PÉS DE FERRO	45,00	213
413	CARTEIRA ESCOLAR EM FÓRMICA BRANCA COM PÉS DE FERRO	45,00	000413
414	CARTEIRA ESCOLAR EM FÓRMICA BRANCA COM PÉS DE FERRO	45,00	000414
415	CARTEIRA ESCOLAR EM FÓRMICA BRANCA COM PÉS DE FERRO	45,00	514
416	CARTEIRA ESCOLAR EM FÓRMICA BRANCA COM PÉS DE FERRO	45,00	515
417	CARTEIRA ESCOLAR EM FÓRMICA BRANCA COM PÉS DE FERRO	45,00	000417
418	CARTEIRA ESCOLAR EM FÓRMICA BRANCA COM PÉS DE FERRO	45,00	000418
419	CARTEIRA ESCOLAR EM FÓRMICA BRANCA COM PÉS DE FERRO	45,00	427
420	CARTEIRA ESCOLAR EM FÓRMICA BRANCA COM PÉS DE FERRO	45,00	000420
421	CARTEIRA ESCOLAR EM FÓRMICA BRANCA COM PÉS DE FERRO	45,00	296
422	CARTEIRA ESCOLAR EM FÓRMICA BRANCA COM PÉS DE FERRO	45,00	516
423	CARTEIRA ESCOLAR EM FÓRMICA BRANCA COM PÉS DE FERRO	45,00	000423

424	CARTEIRA ESCOLAR EM FÓRMICA BRANCA COM PÉS DE FERRO	45,00	000424
425	CARTEIRA ESCOLAR EM FÓRMICA BRANCA COM PÉS DE FERRO	45,00	517
426	CARTEIRA ESCOLAR EM FÓRMICA BRANCA COM PÉS DE FERRO	45,00	518
427	CARTEIRA ESCOLAR EM FÓRMICA BRANCA COM PÉS DE FERRO	45,00	000427
428	CADEIRA ESCOLAR DE IMBUIA COM PÉS DE FERRO	35,00	183
429	CADEIRA ESCOLAR DE IMBUIA COM PÉS DE FERRO	35,00	184
430	CADEIRA ESCOLAR DE IMBUIA COM PÉS DE FERRO	35,00	185
431	CADEIRA ESCOLAR DE IMBUIA COM PÉS DE FERRO	35,00	519
432	CADEIRA ESCOLAR DE IMBUIA COM PÉS DE FERRO	35,00	520
433	CADEIRA ESCOLAR DE IMBUIA COM PÉS DE FERRO	35,00	186
434	CADEIRA ESCOLAR DE IMBUIA COM PÉS DE FERRO	35,00	521
435	CADEIRA ESCOLAR DE IMBUIA COM PÉS DE FERRO	35,00	522
436	CADEIRA ESCOLAR DE IMBUIA COM PÉS DE FERRO	35,00	523
437	CADEIRA ESCOLAR DE IMBUIA COM PÉS DE FERRO	35,00	524
438	CADEIRA ESCOLAR DE IMBUIA COM PÉS DE FERRO	35,00	525
439	CADEIRA ESCOLAR DE IMBUIA COM PÉS DE FERRO	35,00	526
440	CADEIRA ESCOLAR DE IMBUIA COM PÉS DE FERRO	35,00	527
441	CADEIRA ESCOLAR DE IMBUIA COM PÉS DE FERRO	35,00	528
442	CADEIRA ESCOLAR DE IMBUIA COM PÉS DE FERRO	35,00	187
443	CADEIRA ESCOLAR DE IMBUIA COM PÉS DE FERRO	35,00	188
444	ESCRIVANINHA DE MADEIRA ENVERNIZADA COM TRÊS GAVETAS E PÉS DE FERRO MEDINDO 1,20X0,60M	72,00	267
445	CADEIRA ESTOFADA COM PÉS DE FERRO NA COR PRETA	50,00	268
446	ARMÁRIO COM UMA PORTA E QUATRO PRATELEIRAS EM MADEIRA RÚSTICA	110,00	271
447	ESTANTE DE AÇO ABERTA COM QUATRO PRATELEIRAS NA COR CINZA	120,00	78
448	ESTANTE DE AÇO ABERTA COM QUATRO PRATELEIRAS NA COR CINZA	120,00	163

449	ESCRIVANINHA MOD. ANTIGO EM MADEIRA COM DUAS GAVETAS MEDINDO 1,00X0,70M NA COR MOGNO	70,00	537
452	ESTANTE DE FERRO ABERTA COM CINCO PRATELEIRAS NA COR CINZA	90,00	10738
453	ESTANTE DE FERRO ABERTA COM CINCO PRATELEIRAS NA COR CINZA	90,00	218
454	ESTANTE DE FERRO ABERTA COM CINCO PRATELEIRAS NA COR CINZA	90,00	265
455	ESTANTE DE FERRO ABERTA COM CINCO PRATELEIRAS NA COR CINZA	90,00	266
456	ESTANTE DE FERRO ABERTA COM CINCO PRATELEIRAS NA COR CINZA	90,00	276
457	ESTANTE DE FERRO ABERTA COM CINCO PRATELEIRAS NA COR CINZA	90,00	277
458	ESTANTE DE FERRO ABERTA COM CINCO PRATELEIRAS NA COR CINZA	90,00	386
459	ESTANTE DE AÇO ABERTA COM ENCOSTO NAS LATERAIS DAS CINCO PRATELEIRAS NA COR CINZA	95,00	387
460	VENTILADOR DE TETO COM TRÊS PÁS NA COR BRANCA	61,33	378
461	VENTILADOR DE TETO COM TRÊS PÁS NA COR BRANCA	61,33	381
462	CADEIRA ESTOFADA COM PÉS DE FERRO NA COR PRETA	40,00	3014
463	MESA PARA COMPUTADOR EM FÓRMICA BRANCA COM TECLADO FIXO MEDINDO 1,10X0,70M	90,00	390
464	MESA COM TAMPO DE FÓRMICA IMITAÇÃO MADEIRA MEDINDO 1X1M	40,00	391
465	MIMEÓGRAFO - DUPLICADOR A ÁLCOOL DE FERRO NA COR BRANCA	120,00	379
466	CARTEIRA ESCOLAR EM FÓRMICA BRANCA COM PÉS DE FERRO	45,00	225
467	CARTEIRA ESCOLAR EM FÓRMICA BRANCA COM PÉS DE FERRO	45,00	000467
468	CARTEIRA ESCOLAR EM FÓRMICA BRANCA COM PÉS DE FERRO	45,00	226
469	CARTEIRA ESCOLAR EM FÓRMICA BRANCA COM PÉS DE FERRO	45,00	227
470	CARTEIRA ESCOLAR EM FÓRMICA BRANCA COM PÉS DE FERRO	45,00	228

471	CARTEIRA ESCOLAR EM FÓRMICA BRANCA COM PÉS DE FERRO	45,00	678
472	CARTEIRA ESCOLAR EM FÓRMICA BRANCA COM PÉS DE FERRO	45,00	229
473	CARTEIRA ESCOLAR EM FÓRMICA BRANCA COM PÉS DE FERRO	45,00	000473
474	CARTEIRA ESCOLAR EM FÓRMICA BRANCA COM PÉS DE FERRO	45,00	230
475	CARTEIRA ESCOLAR EM FÓRMICA BRANCA COM PÉS DE FERRO	45,00	231
476	CARTEIRA ESCOLAR EM FÓRMICA BRANCA COM PÉS DE FERRO	45,00	232
477	CARTEIRA ESCOLAR EM FÓRMICA BRANCA COM PÉS DE FERRO	45,00	233
478	CARTEIRA ESCOLAR EM FÓRMICA BRANCA COM PÉS DE FERRO	45,00	000478
479	CARTEIRA ESCOLAR EM FÓRMICA BRANCA COM PÉS DE FERRO	45,00	000479
480	CARTEIRA ESCOLAR EM FÓRMICA BRANCA COM PÉS DE FERRO	45,00	234
481	CARTEIRA ESCOLAR EM FÓRMICA BRANCA COM PÉS DE FERRO	45,00	235
482	CARTEIRA ESCOLAR EM FÓRMICA BRANCA COM PÉS DE FERRO	45,00	1694
483	CARTEIRA ESCOLAR EM FÓRMICA BRANCA COM PÉS DE FERRO	45,00	236
484	CARTEIRA ESCOLAR EM FÓRMICA BRANCA COM PÉS DE FERRO	45,00	237
485	CADEIRA ESCOLAR EM FÓRMICA BRANCA COM PÉS DE FERRO	45,00	238
486	CARTEIRA ESCOLAR EM FÓRMICA BRANCA COM PÉS DE FERRO	45,00	239
487	CARTEIRA ESCOLAR EM FÓRMICA BRANCA COM PÉS DE FERRO	45,00	240
488	CARTEIRA ESCOLAR EM FÓRMICA BRANCA COM PÉS DE FERRO	45,00	241
489	CARTEIRA ESCOLAR EM FÓRMICA BRANCA COM PÉS DE FERRO	45,00	242
490	CARTEIRA ESCOLAR EM FÓRMICA BRANCA COM PÉS DE FERRO	45,00	279
491	CARTEIRA ESCOLAR EM FÓRMICA BRANCA COM PÉS DE FERRO	45,00	000491

492	CARTEIRA ESCOLAR EM FÓRMICA BRANCA COM PÉS DE FERRO	45,00	280
493	CARTEIRA ESCOLAR EM FÓRMICA BRANCA COM PÉS DE FERRO	45,00	281
494	CARTEIRA ESCOLAR EM FÓRMICA BRANCA COM PÉS DE FERRO	45,00	282
495	CARTEIRA ESCOLAR EM FÓRMICA BRANCA COM PÉS DE FERRO	45,00	000495
496	CARTEIRA ESCOLAR EM FÓRMICA BRANCA COM PÉS DE FERRO	45,00	000496
497	CARTEIRA ESCOLAR EM FÓRMICA BRANCA COM PÉS DE FERRO	45,00	283
498	CARTEIRA ESCOLAR EM FÓRMICA BRANCA COM PÉS DE FERRO	45,00	284
499	CADEIRA ESCOLAR DE FÓRMICA BRANCA COM PÉS DE FERRO	35,00	000499
500	CADEIRA ESCOLAR DE FÓRMICA BRANCA COM PÉS DE FERRO	35,00	260
501	CADEIRA ESCOLAR DE FÓRMICA BRANCA COM PÉS DE FERRO	35,00	261
502	CADEIRA ESCOLAR DE FÓRMICA BRANCA COM PÉS DE FERRO	35,00	319
503	CADEIRA ESCOLAR DE FÓRMICA BRANCA COM PÉS DE FERRO	35,00	320
504	CADEIRA ESCOLAR DE FÓRMICA BRANCA COM PÉS DE FERRO	35,00	321
505	CADEIRA ESCOLAR DE FÓRMICA BRANCA COM PÉS DE FERRO	35,00	322
506	CADEIRA ESCOLAR DE FÓRMICA BRANCA COM PÉS DE FERRO	35,00	323
507	CADEIRA ESCOLAR DE FÓRMICA BRANCA COM PÉS DE FERRO	35,00	324
508	CADEIRA ESCOLAR DE FÓRMICA BRANCA COM PÉS DE FERRO	35,00	422
509	CADEIRA ESCOLAR DE FÓRMICA BRANCA COM PÉS DE FERRO	35,00	421
510	CADEIRA ESCOLAR DE FÓRMICA BRANCA COM PÉS DE FERRO	35,00	842
511	CADEIRA ESCOLAR DE FÓRMICA BRANCA COM PÉS DE FERRO	35,00	765
512	CADEIRA ESCOLAR DE FÓRMICA BRANCA COM PÉS DE FERRO	35,00	000512

513	CADEIRA ESCOLAR DE FÓRMICA BRANCA COM PÉS DE FERRO	35,00	000513
514	CADEIRA ESCOLAR DE FÓRMICA BRANCA COM PÉS DE FERRO	35,00	000514
515	CADEIRA ESCOLAR DE FÓRMICA BRANCA COM PÉS DE FERRO	35,00	000515
516	CADEIRA ESCOLAR DE FÓRMICA BRANCA COM PÉS DE FERRO	35,00	000516
517	CADEIRA ESCOLAR DE FÓRMICA BRANCA COM PÉS DE FERRO	35,00	000517
518	CADEIRA ESCOLAR DE FÓRMICA BRANCA COM PÉS DE FERRO	35,00	000518
519	CADEIRA ESCOLAR DE FÓRMICA BRANCA COM PÉS DE FERRO	35,00	000519
520	CADEIRA ESCOLAR DE FÓRMICA BRANCA COM PÉS DE FERRO	35,00	000520
521	CADEIRA ESCOLAR DE FÓRMICA BRANCA COM PÉS DE FERRO	35,00	000521
522	CADEIRA ESCOLAR DE FÓRMICA BRANCA COM PÉS DE FERRO	35,00	000522
523	CADEIRA ESCOLAR DE FÓRMICA BRANCA COM PÉS DE FERRO	35,00	000523
524	CADEIRA ESCOLAR DE FÓRMICA BRANCA COM PÉS DE FERRO	35,00	1215
525	CADEIRA ESCOLAR DE FÓRMICA BRANCA COM PÉS DE FERRO	35,00	000525
526	CADEIRA ESCOLAR DE FÓRMICA BRANCA COM PÉS DE FERRO	35,00	000526
527	CADEIRA ESCOLAR DE FÓRMICA BRANCA COM PÉS DE FERRO	35,00	000527
528	CADEIRA ESCOLAR DE FÓRMICA BRANCA COM PÉS DE FERRO	35,00	000528
529	CADEIRA ESCOLAR DE FÓRMICA BRANCA COM PÉS DE FERRO	35,00	000529
530	MESA PARA PROFESSOR EM FÓRMICA BRANCA COM PÉS DE FERRO MEDINDO 1,20X0,40M	70,00	559
531	CADEIRA ESCOLAR DE IMBUÍA COM PÉS DE FERRO	35,00	189
532	VENTILADOR DE TETO COM TRÊS PÁS NA COR MARROM	50,00	165
533	VENTILADOR DE TETO COM TRÊS PÁS NA COR MARROM	50,00	166

534	AR CONDICIONADO CONSUL 7500 BTUS NA COR GELO	400,00	4194
535	ESTABILIZADOR FORCE LINE INFINITY NA COR BRANCA	50,00	3163
536	MESA PARA COMPUTADOR COM TECLADO DESLIZANTE EM MADEIRA MACIÇA ENVERNIZADA NA COR MOGNO	300,00	11925
537	MONITOR LG STUDIOWORKS 563 A NA COR GELO	400,00	3724
538	MICROCOMPUTADOR INTEL INSIDE CELERON NAS CORES GELO/VERDE	1.300,00	3725
539	CADEIRA GIRATÓRIA ESTOFADA COM APOIO PARA BRAÇO NA COR CINZA	150,00	3895
540	ESCRIVANINHA EM MADEIRA MACIÇA ENVERNIZADA COM DUAS GAVETAS E PÉS DE FERRO NA COR MOGNO	400,00	3731
541	CADEIRA FIXA ESTOFADA COM SUPORTE DE FERRO NA COR CINZA	60,00	000541
542	CADEIRA FIXA ESTOFADA COM SUPORTE DE FERRO NA COR CINZA	60,00	000542
543	BALCÃO EM MADEIRA MACIÇA COM CHAVE COM DUAS PORTAS E UMA PRATELEIRA NA COR MOGNO	200,00	3730
545	MESA REDONDA DE MADEIRA MACIÇA ENVERNIZADA COM PÉ CENTRAL NA COR MARFIM	180,00	12321
546	CADEIRA EM MADEIRA MACIÇA ENVERNIZADA COM ENCOSTO ALTO NA COR MARFIM	45,00	3755
547	CADEIRA EM MADEIRA MACIÇA ENVERNIZADA COM ENCOSTO ALTO NA COR MARFIM	45,00	3756
548	CADEIRA EM MADEIRA MACIÇA ENVERNIZADA COM ENCOSTO ALTO NA COR MARFIM	45,00	3757
549	CADEIRA EM MADEIRA MACIÇA ENVERNIZADA COM ENCOSTO ALTO NA COR MARFIM	45,00	3758
550	CADEIRA EM MADEIRA MACIÇA ENVERNIZADA COM ENCOSTO ALTO NA COR MARFIM	45,00	3759
551	ARMÁRIO AMERICANO SUSPENSO EM PINUS ENVERNIZADO COM TRÊS PORTAS E UMA PRATELEIRA MEDINDO 1,20M NA COR MARFIM	70,00	3748

552	BALCÃO EM FÓRMICA PADRÃO CEREJEIRA COM TRÊS PORTAS, TRÊS GAVETAS E UMA PRATELEIRA	80,00	11926
553	REFRIGERADOR CONSUL CONTEST 28 275 L NA COR MARROM	400,00	3750
554	PIA DE INOX COM UMA CUBA	80,00	000554
555	FOGÃO QUATRO BOCAS DAKO GOL SUPER 48 MEDINDO 1,10X0,70M NA COR MARROM	60,00	000555
556	ARQUIVO DE AÇO COM QUATRO GAVETAS NA COR CINZA	110,00	000556
557	BALCÃO EM FÓRMICA COM DUAS PORTAS E UMA PRATELEIRA NA COR CINZA	200,00	11912
558	MESA PARA COMPUTADOR EM FÓRMICA COM SUPORTE PARA TECLADO FIXO MEDINDO 1,10X0,70M NA COR CINZA	100,00	3761
559	MONITOR LG STUDIOWORKS 45I NA COR BEGE	400,00	3763
560	MICROCOMPUTADOR INTEL INSIDE PENTIUM NA COR GELO	1.400,00	3929
561	ESTABILIZADOR SMS AVR 800 BI NA COR BEGE	30,00	3767
562	CIRCULADOR DE AR ARNO NAS CORES BEGE E MARROM	40,00	000562
563	CADEIRA GIRATÓRIA ESTOFADA NA COR AZUL	80,00	3737
564	APARELHO DE FAX PANASONIC KX FT21 NA COR PRETA	398,00	3746
565	ESCRIVANINHA EM FÓRMICA COM DUAS GAVETAS E PÉS DE FERRO MEDINDO 1,50X0,80M NA COR CINZA	150,00	3788
566	ESTANTE FAVO SUSPENSA COM CINCO DIVISÓRIAS EM MDF NA COR BEGE	260,00	3729
567	CADEIRA FIXA EM NAPA COM PÉS DE FERRO NA COR PRETA	30,00	3857
568	LAVAJATO TRAP JK 200 NA COR VERDE	250,00	000568
569	APARELHO MICRO SYSTEM AIVA CSD 190 NA COR GRAFITE	180,00	4127
570	ARMÁRIO EM AGLOMERADO PADRÃO CEREJEIRA COM CHAVE, DUAS PORTAS E TRÊS PRATELEIRAS	50,00	3925
571	ESTANTE EM FÓRMICA COM CINCO GAVETAS, UMA PORTA E DUAS PRATELEIRAS	100,00	3920
572	ESCRIVANINHA EM FÓRMICA COM DUAS GAVETAS E PÉS DE FERRO MEDINDO 1,10X0,70M NA COR BEGE	90,00	11964

573	ARQUIVO DE AÇO COM QUATRO GAVETAS NA COR BEGE	190,00	3921
575	CADEIRA FIXA EM NAPA PRETA COM PÉS DE FERRO	35,00	3779
576	VENTILADOR DE TETO PRIMAVERA COM TRÊS PÁS NA COR BRANCA	44,50	000576
577	ESTANTE DE AÇO COM CINCO PRATELEIRAS NA COR CINZA	80,00	3806
578	ESTANTE DE AÇO COM CINCO PRATELEIRAS NA COR CINZA	80,00	3807
579	ESTANTE EM PINUS COM TRÊS PRATELEIRAS NA COR MARFIM	70,00	3808
580	ESTABILIZADOR SMS REVOLUTION I NA COR BEGE	30,00	4213
581	ESTABILIZADOR ELITE NA COR BEGE	30,00	3926
582	ESTABILIZADOR TS SHARANA NA COR GELO	30,00	3564
585	ESTANTE DE AÇO COM CINCO PRATELEIRAS NA COR CINZA	80,00	3768
586	ESTANTE DE AÇO COM CINCO PRATELEIRAS NA COR CINZA	80,00	3769
587	VENTILADOR BRITÂNIA NAS CORES BRANCA/AZUL	50,00	4164
588	SECADORA DE ROUPAS DE PAREDE ENXUTA PLUS II NA COR BRANCA	120,00	000588
589	LAVADOURA DE ROUPAS BRASTEMP NA COR BRANCA	700,00	12297
590	BALCÃO DE MADEIRA COM TANQUINHO EM FIBRA COM DUAS PORTAS NA COR BEGE	180,00	000590
591	ARMÁRIO DE MADEIRA ESCURA ENVERNIZADA COM DUAS PORTAS DE CORRER COM VIDRO E QUATRO PRATELEIRAS	40,00	3747
593	ESCADA DE FERRO COM SETE DEGRAUS NA COR CINZA	100,00	000593
594	ARMÁRIO EM FÓRMICA COM CHAVE CONTENDO TRÊS PRATELEIRAS E DUAS PORTAS NA COR BEGE	200,00	00200
595	ARQUIVO DE AÇO COM QUATRO GAVETAS NA COR BEGE	190,00	3851
596	ESCRIVANINHA EM FÓRMICA COM TRÊS GAVETAS MEDINDO 1,50X0,80M NA COR BEGE	130,00	000596
597	MESA DE MADEIRA COM PÉS DE FERRO MEDINDO 0,90X0,60M NA COR BRANCA	40,00	3865

598	MESA PARA MICROCOMPUTADOR EM FÓRMICA COM SUPORTE CENTRAL FIXO PARA TECLADO MEDINDO 1,10X0,70M NA COR BEGE	100,00	3823
599	MESA PARA MICROCOMPUTADOR EM FÓRMICA COM SUPORTE CENTRAL FIXO PARA TECLADO MEDINDO 1,10X0,70M NA COR BEGE	100,00	3773
600	MESA PARA MICROCOMPUTADOR EM FÓRMICA COM SUPORTE CENTRAL FIXO PARA TECLADO MEDINDO 1,10X0,70M NA COR BEGE	100,00	12171
602	TERMÔMETRO DIGITAL EM ACRÍLICO NA COR BRANCA	70,00	4026
603	CADEIRA DE MADEIRA COM ENCOSTO ALTO NA COR MOGNO	20,00	3333
604	TERMÔMETRO DIGITAL EM ACRÍLICO NA COR BRANCA	70,00	4174
605	MONITOR LG STUDIOWORKS 561 A NA COR GELO	400,00	4128
612	ESTABILIZADOR FORCE EV 1000	30,00	3853
613	AR CONDICIONADO CONSUL 7500 BTUS NA COR BRANCA	500,00	3861
614	CADEIRA GIRATÓRIA CAVALETTI ESTOFADA NA COR CINZA	80,00	3859
615	CADEIRA GIRATÓRIA CAVALETTI ESTOFADA NA COR CINZA	80,00	3860
616	CADEIRA GIRATÓRIA CAVALETTI ESTOFADA NA COR CINZA	80,00	3775
618	EQUIPAMENTO ODONTOLÓGICO GNATUS COM ACESSÓRIOS (MOCHO, SUPORTE PARA BROCAS, CUSPIDEIRA, REFLETOR, CADEIRA ODONTOLÓGICA) NAS CORES BEGE E VERDE	5.000,00	3816
619	CADEIRA GIRATÓRIA REDONDA COM RODAS ESTOFADA EM NAPA PRETA	240,00	3817
620	ESTUFA ZERBIN PARA ESTERILIZAÇÃO DE MATERIAIS DE FERRO NA COR CINZA	600,00	3815
621	CONDICIONADOR DE AR CONSUL 10000 BTUS NA COR GRAFITE	700,00	3819
622	BALCÃO EM FÓRMICA TIPO CEREJEIRA COM TAMPO BRANCO COM TRÊS PORTAS E TRÊS GAVETAS	70,00	3886

623	AMALGAMADOR SDI UL- TRAMAT 2 NA COR BRAN- CA	500,00	3818
624	MESA QUADRADA EM MADEIRA MEDINDO 0,80X0,80M NA COR BRANCA	40,00	000624
625	CADEIRA GIRATÓRIA RE- DONDA COM RODAS ES- TOFADA EM NAPA MAR- ROM	240,00	3849
627	ARQUIVO DE AÇO PARA MATERIAIS ODONTOLÓGI- COS NA COR BRANCA	200,00	3820
628	BALCÃO EM MADEIRA E FÓRMICA BRANCA COM TRÊS PORTAS E TRÊS GA- VETAS CONTENDO UMA PIA DE INOX COM UMA CUBA	180,00	3782
630	CADEIRA DE RODAS DO- BRÁVEL NA COR CINZA	145,00	000630
631	SUPORTE PARA SORO RE- GULÁVEL DE FERRO NA COR BEGE	50,00	12058
632	MESA DE APOIO PARA RE- FEIÇÃO COM TAMPO DE FÓRMICA BRANCA E SU- PORTE DE FERRO	80,00	4152
633	ARMÁRIO EM FÓRMICA BRANCA COM QUATRO PORTAS E TRÊS GAVETAS	250,00	000633
635	CADEIRA DE RODAS UNI- FORT DE FERRO NA COR AZUL	200,00	000635
636	CADEIRA DE RODAS BAX- MANN DE FERRO NA COR PRETA	200,00	000636
637	MACA DE FERRO MÓVEL DOBRÁVEL COM ESTOFA- DO	180,00	4243
638	ESTANTE FAVO SUSPENSA EM MADEIRA ENVERNIZA- DA PADRÃO CEREJEIRA COM QUATRO DIVISÓRIAS	260,00	3839
639	ESCRIVANINHA EM MA- DEIRA ENVERNIZADA PA- DRÃO CEREJEIRA COM OITO GAVETAS MEDINDO 1,50X0,80M	280,00	11986
640	ARQUIVO DE AÇO COM CINCO GAVETAS NA COR CINZA	240,00	3840
641	CADEIRA DE NAPA COM PÉS DE FERRO NA COR PRETA	35,00	000641
642	CADEIRA DE NAPA COM PÉS DE FERRO NA COR CINZA	34,00	000642
643	ELETROCARDÍOGRAFO COMPLETO ECAFIX NA COR BRANCA	3.249,00	000643
644	CAMA HOSPITALAR DE FERRO DOBRÁVEL	1.200,00	3884

645	CAMA HOSPITALAR DE FERRO DOBRÁVEL	1.200,00	000645
646	MESA EM MADEIRA MACI- ÇA COM PÉS DE FERRO NA COR MARFIM	40,00	000646
647	SUPORTE PARA SORO DE FERRO REGULÁVEL NA COR MARROM	50,00	4275
648	SUPORTE PARA SORO DE FERRO REGULÁVEL NA COR MARROM	50,00	4276
649	SUPORTE PARA SORO DE FERRO REGULÁVEL NA COR BRANCA	50,00	000649
650	ARMÁRIO AMERICANO SUSPENSO EM FÓRMICA BRANCA COM TRÊS POR- TAS	70,00	3903
651	MACA DE FERRO COM CA- BECEIRA MÓVEL E ESTO- FAMENTO NA COR PRETA	250,00	3885
652	ESCRIVANINHA COM DUAS GAVETAS COM CHA- VE EM MDF MEDINDO 1,10X0,70M NA COR BEGE COM PÉS DE FERRO	110,00	3736
653	CADEIRA FIXA EM NAPA PRETA COM PÉS DE FERRO	35,00	3734
654	CADEIRA FIXA EM NAPA PRETA COM PÉS DE FERRO	35,00	000654
655	ARMÁRIO EM FÓRMICA BEGE COM DUAS PORTAS E TRÊS PRATELEIRAS	250,00	3932
656	ARQUIVO DE AÇO COM QUATRO GAVETAS NA COR BEGE	190,00	11963
657	APOIO PARA BRAÇO RE- GULÁVEL DE FERRO NA COR BRANCA	77,00	000657
658	CADEIRA FIXA EM NAPA PRETA COM PÉS DE FERRO	35,00	3864
659	CADEIRA FIXA EM NAPA PRETA COM PÉS DE FERRO	35,00	4002
660	CADEIRA FIXA EM NAPA PRETA COM PÉS DE FERRO	35,00	3941
661	BALANÇA ANTROPOMÉTRI- CA MECÂNICA FILIZOLA DE FERRO NA COR BRAN- CA	500,00	3898
662	ESCRIVANINHA DE MADEI- RA ESCURA ENVERNIZADA COM DUAS GAVETAS COR BEGE	40,00	3862
664	BALCÃO EM MDF COM QUATRO PORTAS E SEIS GAVETAS NA COR BRANCA MEDINDO 2,20X0,60M	1.000,00	3907
665	AR CONDICIONADO CON- SUL AIR MASTER 7500 BTUS	500,00	12065
666	CADEIRA FIXA EM NAPA PRETA COM PÉS DE FERRO	35,00	3942
667	CADEIRA FIXA EM NAPA PRETA COM PÉS DE FERRO	35,00	12061

668	ESCRIVANINHA EM MADEIRA ESCURA COM DUAS GAVETAS E PÉS DE FERRO	40,00	000668
669	MACA DE FERRO COM CABECEIRA RECLINÁVEL NA COR BRANCA	300,00	3913
671	TERMÔMETRO THERMOMETER NA COR BRANCA PARA O REFRIGERADOR PARA VACINAS	75,00	12052
672	TERMÔMETRO THERMOMETER NA COR BRANCA PARA A CAIXA TÉRMICA	25,00	3911
673	CAIXA EM MADEIRA PARA COLOCAR TESTE DO PEZINHO NA COR BRANCA COM UMA PORTA	50,00	000673
674	MACA DE FERRO NA COR BRANCA COM ESTOFAMENTO PRETO	200,00	3890
675	FOCO REFLETOR DE FERRO NA COR BRANCA	250,00	000675
676	MESA HOSPITALAR DE FERRO NA COR BRANCA MEDINDO 0,60X0,40M	60,00	4195
677	MACA GINECOLÓGICA/ OBSTÉTRICA DE FERRO NA COR BRANCA	400,00	3892
678	ESTANTE EM MADEIRA MACIÇA MARFIM COM BALCÃO COM TRÊS PORTAS E QUATRO GAVETAS	380,00	11962
679	CADEIRA GIRATÓRIA ESTOFADA NA COR CINZA COM PÉS DE FERRO	90,00	11947
680	ESCRIVANINHA EM MADEIRA MACIÇA COM TRÊS GAVETAS E PÉS DE FERRO NA COR CLARA	120,00	4212
681	OTOSCÓPIO MISSOURI TK NA COR PRETA	150,00	000681
682	DETECTOR FETAL DOPPLER-TONE TP 715 PARA OUVIR BATIMENTO CARDÍACO FETAL NA COR PRETA	180,00	11938
683	CADEIRA FIXA DE NAPA PRETA COM PÉS DE FERRO	35,00	4296
684	CADEIRA FIXA DE NAPA PRETA COM PÉS DE FERRO	35,00	3975
685	AR CONDICIONADO CONSUL 7500 BTUS NA COR GELO	500,00	12057
686	ESTANTE ABERTA DE PINUS 2,00 X 2,00 X 0,30M PARA MEDICAMENTOS COM SETE PRATELEIRAS NA COR MARFIM	120,00	3934
687	CADEIRA FIXA DE MADEIRA EM COR ESCURA	40,00	3053
688	ESTANTE DE MADEIRA COM SETE PRATELEIRAS NA COR MARFIM	80,00	3935

689	ESTANTE DE MADEIRA COM SETE PRATELEIRAS NA COR BRANCA	100,00	3933
691	ESCRIVANINHA DE FERRO COM TAMPO DE FÓRMICA E CINCO GAVETAS NA COR BRANCA	130,00	3887
692	REFRIGERADOR GELOMÁTIC 100L NA COR BRANCA	300,00	3936
693	MESA DE MADEIRA ENVERNIZADA MEDINDO 1,60X0,80M NA COR MARFIM	150,00	000693
694	CADEIRA FIXA DE MADEIRA NA COR BRANCA	40,00	3814
695	AR CONDICIONADO CONSUL 7500 BTUS NA COR GRAFITE	688,00	3896
696	ARQUIVO DE AÇO COM DUAS GAVETAS NA COR BEGE	110,00	11929
697	BALCÃO DE FÓRMICA TIPO SECRETÁRIA COM DUAS PORTAS E UMA PRATELEIRA NA COR BEGE	110,00	3771
698	BALCÃO DE FÓRMICA TIPO SECRETÁRIA COM DUAS PORTAS E UMA PRATELEIRA NA COR BEGE	110,00	000698
699	MÁQUINA DE ESCREVER ELETRÔNICA OLIVETTI ET PERSONAL 510 II NA COR GRAFITE	300,00	000699
700	MESA PARA COMPUTADOR DE FÓRMICA COM PÉS DE FERRO MEDINDO 0,80X0,70M NA COR BEGE	80,00	4033
701	NOBREAK FORCE LINE OFFICE INTERACTIVE NA COR GELO	280,00	4221
702	MICROCOMPUTADOR LG NAS CORES BEGE/AZUL	1.400,00	12110
703	MONITOR LG STUDIOWORKS 500G NA COR GELO	400,00	3984
704	ESCRIVANINHA EM FÓRMICA COM DUAS GAVETAS E PÉS DE FERRO MEDINDO 1,20X0,60M NA COR BEGE	100,00	3897
706	CADEIRA GIRATÓRIA ESTOFADA NA COR CINZA	70,00	3798
707	ARMÁRIO DE MADEIRA MACIÇA ENVERNIZADA COM QUATRO PORTAS E TRÊS PRATELEIRAS NA COR MARFIM	380,00	000707
708	ARMÁRIO DE MADEIRA MACIÇA ENVERNIZADA COM QUATRO PORTAS E TRÊS PRATELEIRAS NA COR MARFIM	380,00	000708
709	ESCRIVANINHA DE FÓRMICA COM TRÊS GAVETAS MEDINDO 1,20X0,60M NA COR BEGE	110,00	3774

710	CADEIRA GIRATÓRIA ESTOFADA NA COR CINZA	70,00	4191
711	CADEIRA FIXA ESTOFADA DE NAPA PRETA COM PÉS DE FERRO	40,00	3912
712	BALCÃO DE FÓRMICA COM NOVE GAVETAS COM DIVISÓRIAS NA COR BRANCA	600,00	3949
713	BALANÇA ANTROPOMÉTRICA MECÂNICA FILIZOLA DE FERRO NA COR BRANCA	500,00	3950
714	BALANÇA PARA LACTENTES MECÂNICA WELMY DE FERRO NA COR BRANCA	250,00	3951
715	BALCÃO DE FÓRMICA COM DUAS PORTAS E DUAS PRATELEIRAS NA COR BRANCA	45,00	000715
716	CADEIRA FIXA ESTOFADA DE PANO NA COR CINZA COM PÉS DE FERRO	40,00	3799
717	MESA DE FERRO COM DUAS GAVETAS MEDINDO 0,90X0,50M NA COR BRANCA	60,00	3964
718	MESA ANTROPOMÉTRICA (MEDIR COMPRIMENTO DE CRIANÇA) MEDINDO 1,20X0,70M NA COR MARROM	200,00	3952
719	MACA INFANTIL DE FERRO NA COR BRANCA COM ESTOFAMENTO DE NAPA PRETA	115,00	3953
720	VENTILADOR BRITÂNIA NAS CORES GELO/AZUL	50,00	000720
721	CARRINHO HOSPITALAR DE FERRO COM RODAS NA COR BRANCA	90,00	12088
722	ARMÁRIO DE FERRO COM UMA PORTA COM VIDRO, TRÊS PRATELEIRAS E DUAS GAVETAS NA COR BRANCA	150,00	3962
723	MESA MAYO DE FERRO PARA CURATIVOS COM RODAS NA COR BRANCA	90,00	12095
724	MACA DE FERRO NA COR BRANCA COM ESTOFAMENTO PRETO	200,00	3965
725	BALCÃO PARA PIA EM MADEIRA E FÓRMICA BRANCA COM TRÊS PORTAS E TRÊS GAVETAS, CONTENDO UMA PIA INOX COM UMA CUBA	200,00	3902
726	CADEIRA FIXA ESTOFADA COM NAPA PRETA COM PÉS DE FERRO	35,00	3879
727	CADEIRA FIXA ESTOFADA COM NAPA PRETA COM PÉS DE FERRO	35,00	4003
728	MESA DE MADEIRA MEDINDO 1,00X0,70M NA COR BRANCA	60,00	3786

729	APARELHO NEBULIZADOR ST NA COR BRANCA	50,00	000729
730	APARELHO NEBULIZADOR NS ST NA COR VERDE	50,00	000730
731	AR CONDICIONADO CONSUL 7500 BTUS NA COR GRAFITE	500,00	3998
732	NEGATOSCÓPIO IAPALU INDL NA COR CINZA	500,00	4005
733	CADEIRA GIRATÓRIA ESTOFADA NA COR CINZA	70,00	3735
734	ESCRIVANINHA DE MADEIRA MACIÇA COM TRÊS GAVETAS E PÉS DE FERRO NA COR CLARA	80,00	3999
735	MESA DE FERRO QUADRADA COM UMA PRATELEIRA MEDINDO 0,40X0,40M	80,00	4000
736	MACA DE FERRO COM CABECEIRA REGULÁVEL NA COR BRANCA COM ESTOFAMENTO VERDE	250,00	4001
737	OTOSCÓPIO KOLE QUIPMED NA COR PRETA	325,00	000737
738	CADEIRA FIXA ESTOFADA CAVALETTI COM PÉS DE FERRO NA COR CINZA	45,00	3974
739	CADEIRA FIXA ESTOFADA CAVALETTI COM PÉS DE FERRO NA COR CINZA	45,00	3893
740	AR CONDICIONADO CONSUL 7500 BTUS NA COR GRAFITE	500,00	3709
741	MESA GINECOLÓGICA DE FERRO COM COLCHONETE NA COR BRANCA	727,00	3987
742	BANCO DE FERRO REDONDO REGULÁVEL NA COR BRANCA	50,00	3889
743	FOCO REFLETOR GINECOLÓGICO NA COR BRANCA	420,00	4042
744	BIOMBO DE FERRO COM TRÊS DIVISÕES COM TECIDO NA COR BRANCA	130,00	4200
745	MESA DE FERRO COM UMA PRATELEIRA MEDINDO 0,70X0,40M NA COR BRANCA	90,00	3986
746	ARMÁRIO DE FERRO COM UMA PORTA COM VIDRO E TRÊS PRATELEIRAS NA COR BRANCA	150,00	3985
747	FOCO REFLETOR DE FERRO COM HASTE NA COR BRANCA	70,00	3967
748	ARMÁRIO VITRINE DE VIDRO COM ARMAÇÕES DE FERRO, COM UMA PORTA E QUATRO PRATELEIRAS NA COR BRANCA	160,00	12176
749	APARELHO DETECTOR FETAL WEM ECR SF400 NA COR CINZA	150,00	3918

750	APARELHO DETECTOR FETAL MARTEK DF4001 NA COR GELO	150,00	3891
751	ESCRIVANINHA DE MADEIRA MACIÇA PADRÃO CEREJEIRA COM TRÊS GAVETAS E PÉS DE FERRO MEDINDO 1,20X0,60M	90,00	4016
752	CADEIRA GIRATÓRIA CAVALETTI ESTOFADA NA COR CINZA	70,00	3827
753	CADEIRA FIXA ESTOFADA CAVALETTI NA COR CINZA COM PÉS DE FERRO	40,00	11911
754	MESA DE FERRO COM UMA PRATELEIRA MEDINDO 0,60X0,40M NA COR BRANCA	90,00	12281
755	BALANÇA ANTROPOMÉTRICA MECÂNICA FILIZOLA DE FERRO NA COR BRANCA	500,00	3973
756	APOIO PARA BRAÇO EM INOX	77,00	4239
757	CADEIRA FIXA ESTOFADA DE NAPA PRETA COM PÉS DE FERRO	35,00	4015
759	ARQUIVO DE AÇO COM QUATRO GAVETAS NA COR CINZA	190,00	12175
760	ARQUIVO DE AÇO COM SEIS GAVETAS NA COR VERDE	250,00	000760
761	VENTILADOR BRITÂNIA NAS CORES AZUL/BRANCO	50,00	000761
762	ARQUIVO DE AÇO COM SEIS GAVETAS COM DIVISÓRIAS NA COR CINZA	250,00	3969
763	CADEIRA GIRATÓRIA RELAX COM ESTOFAMENTO NA COR CINZA	70,00	4028
765	ESTANTE DE AGLOMERADO COM DUAS PORTAS E DUAS PRATELEIRAS	80,00	4159
766	ARMÁRIO DE 1,25X1,10M DE ALTURA E 50CM DE PROFUNDIDADE COM DOZE PORTAS, CHAVES CILINDRO TODO EM CEREJEIRA COM FÓRMICA CINZA, RODAPÉ E TAMPO DE FÓRMICA, PUXADOR EM ALÇA DE MADEIRA COM DOBRADIÇAS IMPORTADAS	500,00	3977
767	BALCÃO DE ATENDIMENTO DE MADEIRA MACIÇA COM DETALHES EM FÓRMICA, TIPO CEREJEIRA COM QUATRO GAVETAS E UMA PRATELEIRA, COM TECLADO DESLIZANTE MEDINDO 2,35X1,45X1,10M DE ALTURA	1.330,00	3976

768	CADEIRA GIRATÓRIA ESTOFADA CAVALETTI NA COR CINZA	80,00	3764
769	AR CONDICIONADO CONSUL AIR MASTER 7500 BTUS NA COR GELO	400,00	3989
770	BANCO REDONDO DE MADEIRA NA COR MARFIM	25,00	3732
771	BANCO REDONDO DE INOX COM ESTOFAMENTO MARROM E TRÊS PÉS	40,00	3988
773	MICROCOMPUTADOR LG NA COR GELO	1.400,00	3762
774	MONITOR SANSUNG SYNCMASTER 410B NA COR CINZA	400,00	3828
777	VENTILADOR DE PAREDE VENTISOL IND. 48CM NA COR PRETA	109,51	3981
778	LONGARINA DE TRÊS LUGARES ESTOFADAS NA COR CINZA	130,00	3954
779	LONGARINA DE TRÊS LUGARES ESTOFADAS NA COR CINZA	130,00	3835
780	LONGARINA DE TRÊS LUGARES ESTOFADAS NA COR CINZA	130,00	3955
781	LONGARINA DE TRÊS LUGARES ESTOFADAS NA COR CINZA	130,00	3836
782	LONGARINA DE TRÊS LUGARES ESTOFADAS NA COR CINZA	130,00	4011
783	LONGARINA DE TRÊS LUGARES ESTOFADAS NA COR CINZA	130,00	4009
784	LONGARINA DE TRÊS LUGARES ESTOFADAS NA COR CINZA	130,00	4010
785	BANCO DE FÓRMICA BRANCA COM ENCOSTO MEDINDO 2,20M	180,00	3956
786	BANCO DE FÓRMICA BRANCA COM ENCOSTO MEDINDO 2,60M	230,00	4006
787	MESA DE FERRO COM UMA PRATELEIRA MEDINDO 0,40X0,40M NA COR BRANCA	90,00	000787
788	EXTINTOR DE INCÊNDIO EXTINSUL 04 KG NBR11716 COM GÁS CARBÔNICO NA COR VERMELHA	90,00	000788
789	PURIFICADOR DE ÁGUA EUROPA SUMMER LINE PLUS NA COR BRANCA	950,00	3959
790	VENTILADOR DE PAREDE VENTISOL IND. 48CM NA COR PRETA	109,51	3958
791	BANCO DE FÓRMICA BRANCA COM ENCOSTO MEDINDO 1M	70,00	4007

792	AR CONDICIONADO CONSUL 7500 BTUS NA COR CINZA	500,00	3940
793	NEGATOSCÓPIO VISUALIZADOR DE RAO-X NA COR BRANCA	500,00	3945
794	CADEIRA GIRATÓRIA ESTOFADA NA COR CINZA	70,00	12101
795	ESCRIVANINHA EM MADEIRA MACIÇA COM TRÊS GAVETAS NA COR MARFIM	90,00	3943
796	BALCÃO DE MADEIRA E FÓRMICA COM TRÊS PORTAS E TRÊS GAVETAS NA COR BRANCA	200,00	3944
797	OTOSCÓPIO HEINE CE MINI 2000 NA COR AZUL	238,80	4204
798	MACA DE FERRO COM CABECEIRA DOBRÁVEL NA COR BRANCA COM ESTOFAMENTO NA COR VERDE MUSGO	380,00	3946
799	CADEIRA FIXA ESTOFADA COM PÉS DE FERRO NA COR CINZA	50,00	4013
800	CADEIRA FIXA ESTOFADA COM PÉS DE FERRO NA COR CINZA	50,00	4014
801	AUTOCLAVE VERTICAL FABBIE - PRIMAR PARA ESTERILIZAÇÃO DE MATERIAIS, COM CÂMARA SIMPLES 43 LITROS, 220 VOLTS, MOD. 103 NA COR BEGE	1.000,00	11928
803	BALCÃO PARA PIA DE AGLOMERADO PADRÃO CEREJEIRA COM TAMPO DE INOX COM UMA CUBA	80,00	3811
804	BALCÃO DE MADEIRA E FÓRMICA COM TAMPO EM FÓRMICA BRANCA COM TRÊS PORTAS E TRÊS GAVETAS	200,00	3812
805	AR CONDICIONADO CONSUL PREMIER 10500 BTUS NAS CORES GELO/GRAFITE	700,00	000805
806	BANCO DE FÓRMICA BRANCA COM ENCOSTO MEDINDO 1,10M	90,00	3833
807	BANCO DE FÓRMICA BRANCA COM ENCOSTO MEDINDO 1,10M	90,00	000807
808	BANCO DE FÓRMICA BRANCA COM ENCOSTO MEDINDO 1,10M	90,00	3832
809	BANCO DE FÓRMICA BRANCA COM ENCOSTO MEDINDO 2,60M	230,00	12191
810	BANCO DE FÓRMICA BRANCA COM ENCOSTO MEDINDO 2,20M	200,00	3834
811	BANCO DE FÓRMICA BRANCA COM ENCOSTO MEDINDO 2,20M	200,00	4121

812	PURIFICADOR DE ÁGUA EUROPA SUMMER LINE PLUS NA COR BRANCA	500,00	4130
814	RACK SUSPENSO DE FERRO PARA TELEVISOR NA COR PRETA	40,00	3961
816	BANCO DE MADEIRA COM TÁBUAS E ENCOSTO NA COR BRANCA MEDINDO 2M	100,00	4012
817	BANCO DE MADEIRA COM TÁBUAS E ENCOSTO NA COR BRANCA MEDINDO 2M	100,00	000817
818	EXTINTOR DE INCÊNDIO EXTINSUL 04 KG NBR11716 COM GÁS CARBÔNICO NA COR VERMELHA	90,00	000818
819	CADEIRA FIXA DE NAPA PRETA COM PÉS DE FERRO	35,00	3490
820	CADEIRA FIXA DE MADEIRA MACIÇA EM COR ESCURA	40,00	3378
821	MESA DE PINUS ENVERNIZADA COM PÉS DE FERRO MEDINDO 1,30X0,70M	90,00	000821
822	ESCRIVANINHA DE FÓRMICA COM TRÊS GAVETAS MEDINDO 1,30X0,70M NA COR BEGE	100,00	000822
823	ARMÁRIO EM MADEIRA MACIÇA COM DUAS PORTAS CORREDIÇAS E TRÊS PRATELEIRAS EM COR ESCURA	70,00	3495
824	MESA PARA TELEFONE DE MADEIRA ESCURA COM RODAS	30,00	3753
825	CADEIRA GIRATÓRIA ESTOFADA EM NAPA PRETA	50,00	3265
826	VENTILADOR MALLORY NA COR BRANCA	40,00	3425
827	ESCRIVANINHA DE MADEIRA MACIÇA ESCURA COM TRÊS GAVETAS	30,00	000827
828	MESA DE FOTOCÓPIA COM AMÔNIA EM MADEIRA MACIÇA MEDINDO 1,55X1,15M NA COR MOGNO ESCURO	400,00	000828
829	ESCADA DE MADEIRA COM DOIS DEGRAUS NA COR BRANCA	30,00	000829
830	CAIXA REVELADORA DE FOTOCÓPIAS COM AMÔNIA EM MADEIRA COR MOGNO ESCURO	50,00	000830
831	ESCRIVANINHA DE MADEIRA MACIÇA COM SEIS GAVETAS E PÉS DE FERRO MEDINDO 1,40X0,70M NA COR MOGNO ESCURA	70,00	3319
832	CADEIRA FIXA 130 - 01 ESTOFADA EM NAPA PRETA COM PÉS DE FERRO	35,00	3049

833	ESCRIVANINHA DE MADEIRA COM SEIS GAVETAS NA COR MOGNO	35,00	3266
835	MICROCOMPUTADOR INTEL, 256MB RAM NA COR BEGE	1.400,00	3322
837	IMPRESSORA JATO DE TINTA HP DESKJET 840C NA COR GELO	420,00	3260
838	CADEIRA FIXA 130 - 01 ESTOFADA EM NAPA PRETA COM PÉS DE FERRO	35,00	3047
839	BALCÃO BAÚ EM PINUS ENVERNIZADO PARA PROJETOS COM DEZESSEIS DIVISÕES	300,00	3268
840	QUADRO DA VISTA PANORÂMICA DO MUNICÍPIO DE SCHROEDER MEDINDO 1,40X1,00M	150,00	000840
841	QUADRO DA VISTA PANORÂMICA DO MUNICÍPIO DE SCHROEDER MEDINDO 2,50X1,00M	250,00	3267
842	BANCO REDONDO GIRATÓRIO ARCHIMEDES COM ESTOFAMENTO VERDE E PÉS DE FERRO	50,00	3390
843	MESA PARA DESENHAR PROJETOS COM PRANCHA BANDEIRANTE DE MADEIRA MEDINDO 1,30X1,10M COM REFLETOR E RÉGUA PARALELA	150,00	3384
844	ARQUIVO DE AÇO COM QUATRO GAVETAS NA COR VERDE	190,00	3259
845	ARQUIVO DE AÇO PONDIN APOF - 4E COM QUATRO GAVETAS NA COR VERDE	190,00	3392
846	ARQUIVO DE AÇO COM QUATRO GAVETAS NA COR VERDE	190,00	3391
848	BALCÃO DE FÓRMICA AMARELO COM QUATRO PORTAS	200,00	3340
849	NÍVEL OMNI MOD. PROMARK 24, Nº DE SÉRIE 93510 COM TRIPÉ DE ALUMÍNIO NA COR LARANJA	1.550,00	3395
850	RÉGUA PARA MEDIÇÃO DE NÍVEL COM CINCO METROS EM ALUMÍNIO	100,00	3397
851	RÉGUA PARA MEDIÇÃO DE NÍVEL COM QUATRO METROS EM ALUMÍNIO (ANTIGA)	85,00	000851
852	TRIPÉ PARA MEDIÇÃO TEODOLITO VASCONCELOS NA COR AMARELA	130,00	3396
853	APARELHO PARA MEDIÇÃO TEODOLITO VASCONCELOS NA COR VERDE	3.000,00	3388

854	QUADRO COM FOTOGRAFIA DO MUNICÍPIO DE SCHROEDER COM MOL-DURA DE MADEIRA COR MOGNO	100,00	000854
855	ARQUIVO DE AÇO MOJIANO COM QUATRO GAVETAS NA COR VERDE	190,00	3262
856	ARQUIVO DE AÇO MOJIANO COM QUATRO GAVETAS NA COR VERDE	190,00	3393
857	ARQUIVO DE AÇO COM QUATRO GAVETAS NA COR CINZA	190,00	3100
858	CIRCULADOR DE AR BRITÂNIA 30 CM NA COR BEGE	30,00	000858
859	MESA DE MADEIRA MACIÇA PARA MÁQUINA DE ESCREVER NA COR MOGNO	20,00	3269
860	ESCRIVANINHA COM TRÊS GAVETAS EM MADEIRA MACIÇA COM PÉS DE FERRO	50,00	3460
861	CADEIRA GIRATÓRIA ESTOFADA EM NAPA PRETA	50,00	3436
862	ESCRIVANINHA COM TRÊS GAVETAS EM MADEIRA MACIÇA DE COR ESCURA COM PÉS DE FERRO	50,00	3271
863	CADEIRA FIXA ESTOFADA EM NAPA NA COR MARROM COM PÉS CROMADOS	40,00	3315
866	MONITOR LG STUDIOWORKS 563 A NA COR BEGE	400,00	3272
867	MESA CONJUGADA PARA MICROCOMPUTADOR E IMPRESSORA EM FÓRMICA CINZA COM PÉS DE FERRO COM SUPORTES PARA ACESSÓRIOS	136,00	3261
869	NOBREAK TS SHARA NT 1000 1.5 KV NA COR BRANCA	440,00	3274
873	MESA PARA IMPRESSORA EM FÓRMICA BEGE	50,00	3482
874	MÁQUINA DE ESCREVER ELÉTRICA OLIVETTI TEKNE 7 NA COR CINZA	300,00	2848
875	MESA PARA MÁQUINA DE ESCREVER DE MADEIRA MACIÇA COM UMA GAVETA	35,00	000875
876	ESCRIVANINHA DE AGLOMERADO COM TRÊS GAVETAS ENVERNIZADA NA COR CLARA	60,00	3336
877	CADEIRA DE APROXIMAÇÃO ESTOFADA EM NAPA LILÁS COM BRAÇOS E COM PÉS DE FERRO	60,00	3423
879	CIRCULADOR DE AR ARNOTC - 18 TURBO GRANDE NA COR VERDE/BEGE	50,00	000879

880	BALCÃO DE FÓRMICA AMARELO COM CINCO PORTAS	200,00	3341
881	CADEIRA GIRATÓRIA ESTOFADA NA COR AZUL	65,00	3331
883	BANCO ESTOFADO EM NAPA PRETA COM PÉS DE FERRO	80,00	3283
884	CADEIRA ESTIL 130 - 11 ALMOFADA COM APOIO PARA BRAÇO NA COR MARROM COM PÉS CROMADOS	50,00	000884
885	CADEIRA ESTIL 130 - 01 ESTOFADA EM NAPA PRETA COM PÉS DE FERRO	35,00	3041
886	CADEIRA ESTOFADA EM TECIDO COM APOIO PARA BRAÇO E PÉS CROMADOS	35,00	3120
887	CADEIRA ESTOFADA EM TECIDO COM APOIO PARA BRAÇO E PÉS CROMADOS	35,00	3121
888	MESA DE MADEIRA MACIÇA ENVERNIZADA NA COR MARFIM	150,00	783
889	CADEIRA FIXA EM FÓRMICA VERDE COM PÉS DE FERRO NA COR PRETA	35,00	000889
890	POLTRONA ESTOFADA COM CORES MESCLADAS	80,00	3207
891	POLTRONA ESTOFADA COM CORES MESCLADAS	80,00	3208
892	ARQUIVO DE AÇO COM QUATRO GAVETAS NA COR BEGE, COM PUXADORES NA COR PRETA	190,00	3209
893	ARQUIVO DE AÇO COM QUATRO GAVETAS NA COR BEGE, COM PUXADORES NA COR PRETA	189,84	3212
894	ARQUIVO DE AÇO COM QUATRO GAVETAS COM PUXADOR NA COR OVO	235,00	3211
895	BALCÃO EM FÓRMICA BRANCA COM DUAS PORTAS COM CHAVE E COM CINCO GAVETAS COM PUXADOR PRETO	120,00	3215
896	MESA PARA IMPRESSORA EM MADEIRA NA COR MOGNO COM PÉS DE FERRO PRETO	40,00	3479
897	IMPRESSORA HP DESKJET 930C COM BANDEJA MÓVEL NA COR CINZA	400,00	3216
898	ESCRIVANINHA COM DUAS GAVETAS COM CHAVE EM MADEIRA MACIÇA ENVERNIZADA MEDINDO 1,25X0,70M NA COR MOGNO	291,00	3232
899	CONEXÃO CURVA DE MADEIRA MACIÇA ENVERNIZADA NA COR MOGNO	60,00	3233

900	MESA PARA COMPUTADOR COM TECLADO RETRÁTIL EM MADEIRA ENVERNIZADA MEDINDO 1,00X0,70M NA COR MOGNO	250,00	3234
901	NOBREAK NHS MINI NA COR GELO	280,00	3217
902	MICROCOMPUTADOR INTEL NA COR GELO	1.400,00	3346
904	CADEIRA GIRATÓRIA GIROTEC ESTOFADA NA COR AZUL	90,00	3154
906	MÁQUINA DE ESCREVER ELETRÔNICA OLIVETTI BROTHER ELETRONIC TYPERWRITER CORRECTION GX-6500 NA COR CINZA	199,00	3475
907	MESA DE CENTRO RETANGULAR COM TAMPO DE VIDRO EM MADEIRA ENVERNIZADA NA COR MARFIM	75,00	3471
908	ARMÁRIO MARELLI COM DUAS PORTAS COM CHAVE E TRÊS PRATELEIRAS EM MDF NA COR CINZA	200,00	3284
909	BALCÃO MARELLI COM DUAS PORTAS COM CHAVE EM MDF NA COR CINZA	110,00	3301
910	GAVETEIRO MARELLI COM CINCO GAVETAS COM CHAVE EM MDF NA COR CINZA	100,00	3285
911	MESINHA EM MADEIRA ENVERNIZADA COM RODAS CONTENDO UMA PRATELEIRA NA COR MARFIM	40,00	3302
912	ARQUIVO DE AÇO COM QUATRO GAVETAS COM PUXADOR NA COR VERDE MUSGO	150,00	3299
913	ARQUIVO DE AÇO COM QUATRO GAVETAS COM PUXADOR NA COR VERDE MUSGO	150,00	3300
914	ARQUIVO DE AÇO COM QUATRO GAVETAS COM PUXADOR NA COR VERDE MUSGO	150,00	3282
915	ARQUIVO DE AÇO COM QUATRO GAVETAS NA COR CINZA COM PUXADOR NA COR PRETA	190,00	3298
917	MESA PARA COMPUTADOR COM TECLADO FIXO CENTRAL EM MDF MEDINDO 1,10X0,70M NA COR CINZA	245,00	3317
918	MICROCOMPUTADOR AMD ATHLON XP 2.2, HD 40GB NAS CORES CINZA/PRETO	1.400,00	3286
919	APARELHO DE RELÓGIO PONTO DIMEP NA COR CINZA METÁLICO	50,00	3309
921	ESTABILIZADOR NHS AUTOREG NA COR GELO	30,00	3979

923	CADEIRA GIRATÓRIA CA-VALETTI ESTOFADA NA50,00	3313
924	ESCRIVANINHA MARELLI COM SEIS GAVETAS COM CHAVE EM MDF NA COR CINZA	3311
925	CALCULADORA OLIVETTI LOGOS 49 COM BOBINA DE PAPEL NA COR PRETA	3152
926	CADEIRA FIXA OLIVETTI ESTOFADA NA COR VERMELHA COM SUPORTE DE FERRO	3971
927	CADEIRA FIXA 130 01 ESTIL ESTOFADA EM NAPA PRETA COM PÉS DE FERRO	3476
928	VENTILADOR DE TETO TRON COM TRÊS PÁS NA51,00	3314
929	ESTABILIZADOR DE TENSÃO BETA, FILTRO DE LINDHA NA COR BEGE	11953
932	REFRIGERADOR CONSUL 280L NA COR BRANCA	3664
933	FOGÃO MUELLER DOMANT QUATRO BOCAS AUTOMÁTICO NA COR BRANCA	3663
934	BALCÃO PARA PIA COM DUAS PORTAS E QUATRO GAVETAS EM MADEIRA BRANCA CONTENDO UMA PIA INOX COM UMA CUBA	3662
935	MESA 103001 BR IAGOMATE UNI DE MADEIRAMEDINDO 1,60X0,80M NA COR BRANCA	3661
936	CADEIRA 203003 BR IAGOMATE UNI EM MADEIRABRANCA COM ENCOSTOALTO E ASSENTO ESTOFADO NA COR AZUL	3655
937	CADEIRA 203003 BR IAGOMATE UNI EM MADEIRABRANCA COM ENCOSTOALTO E ASSENTO ESTOFADO NA COR AZUL	3656
938	CADEIRA 203003 BR IAGOMATE UNI EM MADEIRABRANCA COM ENCOSTOALTO E ASSENTO ESTOFADO NA COR AZUL	3657
939	CADEIRA 203003 BR IAGOMATE UNI EM MADEIRABRANCA COM ENCOSTOALTO E ASSENTO ESTOFADO NA COR AZUL	3658
940	CADEIRA 203003 BR IAGOMATE UNI EM MADEIRABRANCA COM ENCOSTOALTO E ASSENTO ESTOFADO NA COR AZUL	3659

941	CADEIRA 203003 BR IAGOMATE UNI EM MADEIRABRANCA COM ENCOSTOALTO E ASSENTO ESTOFADO NA COR AZUL	3660
942	POLTRONA DIRETOR FIXA GIROTEC COM APOIO PARA BRAÇO ESTOFADA NA COR VERDE	3569
943	TANQUE GABINETE FIBRALATERAL ITC COM UMA PORTA NA COR BRANCA	3666
944	CADEIRA SECRETÁRIA FIXA GIROTEC ESTOFADA EM VERDE COM PÉS DE FERRO	3674
945	CADEIRA SECRETÁRIA FIXA GIROTEC ESTOFADA EM VINIL VERDE COM PÉS DE FERRO	3696
946	CADEIRA SECRETÁRIA FIXA GIROTEC ESTOFADA EM VINIL VERDE COM PÉS DE FERRO	3697
947	CADEIRA SECRETÁRIA FIXA GIROTEC ESTOFADA EM VERDE COM PÉS DE FERRO	3704
948	CADEIRA SECRETÁRIA FIXA GIROTEC ESTOFADA EM VERDE COM PÉS DE FERRO	3705
949	CADEIRA SECRETÁRIA FIXA GIROTEC ESTOFADA EM VINIL VERDE COM PÉS DE FERRO	3632
950	CADEIRA SECRETÁRIA FIXA GIROTEC ESTOFADA EM VINIL VERDE COM PÉS DE FERRO	4004
951	CADEIRA SECRETÁRIA FIXA GIROTEC ESTOFADA EM VINIL VERDE COM PÉS DE FERRO	3838
952	CADEIRA GIRATÓRIA GIROTEC ESTOFADA NA COR PRETO	3938
953	LONGARINA SECRETARIA GIROTEC COM TRÊS LUGARES ESTOFADA NA COR VERDE	3647
954	LONGARINA SECRETARIA GIROTEC COM TRÊS LUGARES ESTOFADA NA COR VERDE	3648
955	LONGARINA SECRETARIA GIROTEC COM TRÊS LUGARES ESTOFADA NA COR VERDE	3837
956	BALCÃO PARA RECEPÇÃO DE MADEIRA PDF DE 1,90 X 0,50 X 1,00 M DE ALTURA COM TECLADO DESLIZANTE E DUAS PRATELEIRAS NA COR MARFIM	3650

957	POLTRONA DIRETOR GIROTÓRIA GIROTEC COM APOIO PARA BRAÇO ESTOFADA NA COR VERDE	136,00	3556
958	BEBEDOURO MASTER FRIO NAS CORES GELO/CINZA	217,50	3649
959	ESCRIVANINHA GIROTEC COM DUAS GAVETAS EM MDF MEDINDO 1,10X0,70M NA COR OVO	112,57	3563
960	ARQUIVO DE AÇO 04/600 W3 COM QUATRO GAVETAS NA COR OVO	203,00	3685
961	ARMÁRIO GIROTEC DUAS PORTAS COM CHAVE E TRÊS PRATELEIRAS EM MDF MEDINDO 0,90X0,40X1,60M NA COR OVO	204,76	3681
962	POLTRONA DIRETOR GIROTÓRIA GIROTEC COM APOIO PARA BRAÇO ESTOFADA NA COR VERDE	136,00	3914
963	POLTRONA GIROTEC COM BRAÇOS FECHADOS COM RODAS ESTOFADA NA COR VERDE	195,00	3687
964	POLTRONA GIROTEC COM BRAÇOS FECHADOS COM RODAS ESTOFADA NA COR VERDE	195,00	3688
965	MESA INFANTIL EM MADEIRA MEDINDO 0,70X0,70M NAS CORES VERDE/BRANCA	45,00	000965
966	CADEIRA INFANTIL EM MADEIRA NAS CORES BRANCA/VERDE	25,00	12177
967	CADEIRA INFANTIL EM MADEIRA NAS CORES BRANCA/VERDE	25,00	000967
968	ESPELHO COM MOLDURA EM MADEIRA MEDINDO 1,50X1,00M NA COR MARFIM	100,00	3695
969	ESCRIVANINHA GIROTEC COM DUAS GAVETAS EM MDF MEDINDO 1,10X0,70M NA COR OVO	112,57	3699
970	CADEIRA SECRETÁRIA FIXA GIROTEC COM PÉS DE FERRO ESTOFADA NA COR VERDE	51,80	3673
971	POLTRONA DIRETOR GIROTÓRIA GIROTEC COM APOIO PARA BRAÇO ESTOFADA NA COR VERDE	136,00	3557
972	ARMÁRIO GIROTEC DUAS PORTAS COM CHAVE E TRÊS PRATELEIRAS EM MDF MEDINDO 0,90X0,40X1,60M NA COR OVO	204,76	3698

973	ARQUIVO DE AÇO 04/600 W3 COM QUATRO GAVETAS NA COR OVO	203,00	12166
974	ESPELHO COM MOLDURA EM MADEIRA NA COR MARFIM MEDINDO 1,60X1,20M	150,00	11701
975	QUADRO A GIZ CHALINGO MEDINDO 1,00X0,80M NA COR VERDE	95,00	3727
976	MESA INFANTIL RETANGULAR EM MADEIRA NA COR BRANCA COM TAMPO VERDE MEDINDO 1,40X0,70M	45,00	12179
977	CADEIRA INFANTIL EM MADEIRA NAS CORES BRANCA/VERDE	25,00	12178
978	CADEIRA INFANTIL EM MADEIRA NAS CORES BRANCA/VERDE	25,00	3684
979	ARQUIVO DE AÇO 04/600 W3 COM QUATRO GAVETAS NA COR OVO	203,00	3633
980	CADEIRA SECRETÁRIA FIXA GIROTEC ESTOFADA NA COR VERDE COM PÉS DE FERRO	51,80	3644
981	CADEIRA SECRETÁRIA FIXA GIROTEC ESTOFADA NA COR VERDE COM PÉS DE FERRO	51,80	3645
982	CADEIRA SECRETÁRIA FIXA GIROTEC ESTOFADA NA COR VERDE COM PÉS DE FERRO	51,80	3766
983	ARMÁRIO GIROTEC DUAS PORTAS COM CHAVE E TRÊS PRATELEIRAS EM MDF MEDINDO 0,90X0,40X1,60M NA COR OVO	204,76	3635
984	MESA PARA COMPUTADOR COM TECLADO DESLIZANTE EM MDF MEDINDO 1,10X0,70M NA COR BEGE	90,48	3639
985	CONEXÃO CURVA EM MDF NA COR BEGE	20,67	3640
986	ESCRIVANINHA GIROTEC COM TRÊS GAVETAS COM CHAVE EM MDF 1,25X0,70M NA COR BEGE	136,38	3641
987	POLTRONA DIRETOR GIROTÓRIA GIROTEC COM APOIO PARA BRAÇO ESTOFADA NA COR VERDE	136,00	3700
988	IMPRESSORA JATO DE TINTA HP DESKJET 640C COM BANDEJA MÓVEL NAS CORES GELO/AZUL	478,00	3678
992	AR CONDICIONADO CONSUL ELETRONIC 7500 BTUS QUENTE/FRIO NA COR GELO	819,90	3646
993	ESCRIVANINHA COM TRÊS GAVETAS COM CHAVE EM MDF MEDINDO 1,60X0,70M NA COR BEGE	150,00	2982

994	MESA PARA COMPUTADOR COM TECLADO FIXO CENTRAL EM MDF MEDINDO 1,20X0,60M NA COR BEGE	110,00	2988
996	MICROCOMPUTADOR NA COR BEGE	1.400,00	2948
998	QUADRO A GIZ NA COR VERDE MEDINDO 1,20X0,80M	95,00	000998
999	CADEIRA FIXA CAVALETTI ESTOFADA NA COR VERMELHA COM PÉS DE FERRO	50,00	0
1000	CADEIRA FIXA CAVALETTI ESTOFADA NA COR VERMELHA COM PÉS DE FERRO	50,00	2979
1001	CADEIRA FIXA CAVALETTI ESTOFADA NA COR VERMELHA COM PÉS DE FERRO	50,00	2980
1002	CADEIRA FIXA CAVALETTI ESTOFADA NA COR VERMELHA COM PÉS DE FERRO	50,00	2981
1003	CADEIRA GIRATÓRIA CAVALETTI ESTOFADA NA COR VERMELHA	70,00	001003
1004	MESA ESTIL MOD. 90 - 21 P PARA TELEFONE COM RODAS COM UMA PRATELEIRA EM MADEIRA NA COR MOGNO	50,00	2984
1005	MESA PARA MÁQUINA DE ESCRIVER COM RODAS E PÉS DE FERRO NA COR MOGNO COM UMA BASE MÓVEL	400,00	2985
1006	ARQUIVO DE AÇO COM QUATRO GAVETAS NA COR CINZA	150,00	2986
1007	ESTANTE DE AÇO ABERTA COM CINCO PRATELEIRAS NA COR CINZA	70,00	2765
1009	BALCÃO COM DUAS PORTAS E CINCO GAVETAS COM CHAVE EM FÓRMICA BEGE COM DETALHES EM PRETO	120,00	2991
1010	ARMÁRIO COM UMA PORTA E TRÊS PRATELEIRAS EM FÓRMICA BEGE	140,00	2987
1011	VENTILADOR BRISA COM BASE REGULÁVEL COM QUATRO HASTES NAS CORES BRANCO/AZUL	70,00	001011
1012	MESA PARA COMPUTADOR COM TECLADO DESLIZANTE EM MDF MEDINDO 1,10X0,70M NA COR BEGE	130,00	2983
1014	ESTANTE 03 PRATELEIRAS	70,00	001014
1015	ESCRIVANINHA COM TRÊS GAVETAS COM CHAVE EM MDF MEDINDO 1,60X0,70M NA COR BEGE	150,00	2989

1017	MICROCOMPUTADOR INTEL INSIDE CELERON NAS CORES GELO/VERDE	1.400,00	2956
1019	CARTEIRA ESCOLAR EM FÓRMICA VERDE COM PÉS DE FERRO	45,00	426
1020	REFRIGERADOR BIPLEX NA COR BRANCA	700,00	1348
1021	EXTINTOR YANES COM PÓ QUÍMICO 04 KG NA COR VERMELHA	60,00	001021
1022	BALCÃO PARA PIA COM TRÊS PORTAS E QUATRO GAVETAS EM MADEIRA NA COR MOGNO CONTENDO UMA PIA DE INOX COM DUAS CUBAS	200,00	1345
1023	FOGÃO QUATRO BOCAS CONSUL ESSENCIAL NAS CORES PRETA/MARROM	110,00	001023
1024	MESA DE MADEIRA MACIÇA ENVERNIZADA MEDINDO 1,60X0,80M NA COR MARFIM	70,00	1259
1025	CADEIRA COM ENCOSTO ALTO EM MADEIRA ENVERNIZADA NA COR MARFIM	60,00	1244
1026	CADEIRA COM ENCOSTO ALTO EM MADEIRA ENVERNIZADA NA COR MARFIM	60,00	1245
1027	CADEIRA COM ENCOSTO ALTO EM MADEIRA ENVERNIZADA NA COR MARFIM	60,00	1246
1028	CADEIRA COM ENCOSTO ALTO EM MADEIRA ENVERNIZADA NA COR MARFIM	60,00	1247
1029	CADEIRA COM ENCOSTO ALTO EM MADEIRA ENVERNIZADA NA COR MARFIM	60,00	1242
1030	CADEIRA COM ENCOSTO ALTO EM MADEIRA ENVERNIZADA NA COR MARFIM	60,00	1251
1031	CARTEIRA ESCOLAR EM FÓRMICA BRANCA/VERDE COM PÉS DE FERRO	40,00	1575
1032	CADEIRA ESCOLAR DE IMBUÍA COM PÉS DE FERRO NA COR VERDE	30,00	1300
1033	CIRCULADOR DE AR BRITÂNIA NAS CORES BRANCA/AZUL	30,00	1557
1034	CADEIRA INFANTIL EM MADEIRA MACIÇA ENVERNIZADA NA COR MARFIM	28,00	816
1036	ARMÁRIO DE MADEIRA COM DUAS PORTAS E TRÊS PRATELEIRAS NA COR BRANCA	150,00	1425
1037	ESCRIVANINHA COM SEIS GAVETAS EM CONGLOMERADO PADRÃO CEREJEIRA MEDINDO 1,60X0,75M COM PÉS DE FERRO	40,00	1543

1038	ESTANTE DE AÇO ABERTA COM CINCO PRATELEIRAS NA COR CINZA CLARO	190,00	1421
1039	ESTANTE DE AÇO ABERTA COM CINCO PRATELEIRAS NA COR CINZA CLARO	190,00	1422
1040	MESA RETANGULAR EM MADEIRA MACIÇA ENVERNIZADA MEDINDO 2,40X0,75M NA COR MARFIM	50,00	1580
1041	BANCO INFANTIL EM MADEIRA MACIÇA MEDINDO 2,40M NA COR CINZA	28,00	1771
1042	BANCO INFANTIL EM MADEIRA MACIÇA MEDINDO 2,40M NA COR CINZA	28,00	1772
1043	MESA COLETIVA INFANTIL EM FÓRMICA COM PÉS DE FERRO MEDINDO 0,80X0,80M NA COR BEGE	30,00	1682
1044	CADEIRA INFANTIL EM FÓRMICA COM PÉS DE FERRO NA COR MARROM	25,00	1885
1045	CADEIRA INFANTIL EM FÓRMICA COM PÉS DE FERRO NA COR MARROM	25,00	1884
1046	CADEIRA INFANTIL EM FÓRMICA COM PÉS DE FERRO NA COR MARROM	25,00	1883
1047	CADEIRA INFANTIL EM FÓRMICA COM PÉS DE FERRO NA COR MARROM	25,00	1882
1048	CADEIRA INFANTIL EM FÓRMICA COM PÉS DE FERRO NA COR MARROM	25,00	001048
1049	VENTILADOR DE PAREDE TRON COM TRÊS PÁS NA COR PRETA	90,00	1342
1050	CARTEIRA ESCOLAR EM FÓRMICA BEGE COM PÉS DE FERRO NA COR PRETA	45,00	1216
1051	CARTEIRA ESCOLAR EM FÓRMICA BEGE COM PÉS DE FERRO NA COR PRETA	45,00	1217
1052	CARTEIRA ESCOLAR EM FÓRMICA BEGE COM PÉS DE FERRO NA COR PRETA	45,00	1218
1053	CARTEIRA ESCOLAR EM FÓRMICA BEGE COM PÉS DE FERRO NA COR PRETA	45,00	297
1054	CARTEIRA ESCOLAR EM FÓRMICA BEGE COM PÉS DE FERRO NA COR PRETA	45,00	1219
1055	CARTEIRA ESCOLAR EM FÓRMICA BEGE COM PÉS DE FERRO NA COR PRETA	45,00	3631
1056	CARTEIRA ESCOLAR EM FÓRMICA BEGE COM PÉS DE FERRO NA COR PRETA	45,00	1220
1057	CARTEIRA ESCOLAR EM FÓRMICA BEGE COM PÉS DE FERRO NA COR PRETA	45,00	1221

1058	CARTEIRA ESCOLAR EM FÓRMICA BEGE COM PÉS DE FERRO NA COR PRETA	45,00	1222
1059	CARTEIRA ESCOLAR EM FÓRMICA BEGE COM PÉS DE FERRO NA COR PRETA	45,00	1223
1060	CARTEIRA ESCOLAR EM FÓRMICA BEGE COM PÉS DE FERRO NA COR PRETA	45,00	1224
1061	CARTEIRA ESCOLAR EM FÓRMICA BEGE COM PÉS DE FERRO NA COR PRETA	45,00	1225
1062	CARTEIRA ESCOLAR EM FÓRMICA BEGE COM PÉS DE FERRO NA COR PRETA	45,00	1226
1063	CARTEIRA ESCOLAR EM FÓRMICA BEGE COM PÉS DE FERRO NA COR PRETA	45,00	1227
1064	CADEIRA ESCOLAR EM FÓRMICA BEGE COM PÉS DE FERRO	35,00	1308
1065	CADEIRA ESCOLAR EM FÓRMICA BEGE COM PÉS DE FERRO	35,00	1309
1066	CADEIRA ESCOLAR EM FÓRMICA BEGE COM PÉS DE FERRO	35,00	1310
1067	CADEIRA ESCOLAR EM FÓRMICA BEGE COM PÉS DE FERRO	35,00	1311
1068	CADEIRA ESCOLAR EM FÓRMICA BEGE COM PÉS DE FERRO	35,00	001068
1069	CADEIRA ESCOLAR EM FÓRMICA BEGE COM PÉS DE FERRO	35,00	843
1070	CADEIRA ESCOLAR EM FÓRMICA BEGE COM PÉS DE FERRO	35,00	1312
1071	CADEIRA ESCOLAR EM FÓRMICA BEGE COM PÉS DE FERRO	35,00	1313
1072	CADEIRA ESCOLAR EM FÓRMICA BEGE COM PÉS DE FERRO	35,00	1314
1073	CADEIRA ESCOLAR EM FÓRMICA BEGE COM PÉS DE FERRO	35,00	1315
1074	CADEIRA ESCOLAR EM FÓRMICA BEGE COM PÉS DE FERRO	35,00	1316
1075	CADEIRA ESCOLAR EM FÓRMICA BEGE COM PÉS DE FERRO	35,00	1354
1076	CADEIRA ESCOLAR EM FÓRMICA BEGE COM PÉS DE FERRO	35,00	1353
1077	CADEIRA ESCOLAR EM FÓRMICA BEGE COM PÉS DE FERRO	35,00	1352
1078	CADEIRA ESCOLAR DE IMBUÍA COM PÉS DE FERRO	35,00	1301

1079	CARTEIRA ESCOLAR COM TAMPO EM FÓRMICA BRANCA COM PÉS DE FERRO NA COR VERDE	50,00	1235
1080	CARTEIRA ESCOLAR EM FÓRMICA VERDE COM PÉS DE FERRO	45,00	1708
1081	CARTEIRA ESCOLAR EM FÓRMICA VERDE COM PÉS DE FERRO	45,00	529
1082	CARTEIRA ESCOLAR EM FÓRMICA VERDE COM PÉS DE FERRO	45,00	530
1083	CARTEIRA ESCOLAR EM FÓRMICA VERDE COM PÉS DE FERRO	45,00	531
1084	CARTEIRA ESCOLAR EM FÓRMICA VERDE COM PÉS DE FERRO	45,00	1551
1085	CARTEIRA ESCOLAR EM FÓRMICA VERDE COM PÉS DE FERRO	45,00	1549
1086	CARTEIRA ESCOLAR EM FÓRMICA VERDE COM PÉS DE FERRO	45,00	532
1087	CARTEIRA ESCOLAR EM FÓRMICA VERDE COM PÉS DE FERRO	45,00	533
1088	CARTEIRA ESCOLAR EM FÓRMICA VERDE COM PÉS DE FERRO	45,00	534
1089	CARTEIRA ESCOLAR EM FÓRMICA COM PÉS DE FERRO	45,00	1848
1090	CARTEIRA ESCOLAR DE FÓRMICA BEGE COM PÉS DE FERRO	45,00	1553
1091	CARTEIRA ESCOLAR DE FÓRMICA BEGE COM PÉS DE FERRO	45,00	3567
1092	CARTEIRA ESCOLAR DE FÓRMICA BEGE COM PÉS DE FERRO	45,00	1228
1093	CARTEIRA ESCOLAR DE FÓRMICA BEGE COM PÉS DE FERRO	45,00	1229
1094	CARTEIRA ESCOLAR DE FÓRMICA BEGE COM PÉS DE FERRO	45,00	1230
1095	CARTEIRA ESCOLAR DE FÓRMICA BEGE COM PÉS DE FERRO	45,00	1231
1096	CARTEIRA ESCOLAR DE FÓRMICA BEGE COM PÉS DE FERRO	45,00	1232
1097	CARTEIRA ESCOLAR DE FÓRMICA BEGE COM PÉS DE FERRO	45,00	1233
1100	MESA COLETIVA INFANTIL QUADRADA EM MADEIRA NA COR CINZA	15,00	1599
1101	CADEIRA ESCOLAR IMBUÍDA COM PÉS DE FERRO	40,00	02130
1102	CADEIRA ESCOLAR EM IMBUÍDA COM PÉS DE FERRO	40,00	1932

1103	CADEIRA ESCOLAR EM IMBUÍDA COM PÉS DE FERRO	40,00	001103
1104	CADEIRA ESCOLAR EM IMBUÍDA COM PÉS DE FERRO	40,00	1931
1105	CADEIRA ESCOLAR COM APOIO PARA LIVRO EM IMBUÍDA COM PÉS DE FERRO	40,00	001105
1106	CADEIRA ESCOLAR COM APOIO PARA LIVRO EM IMBUÍDA COM PÉS DE FERRO	40,00	001106
1107	CADEIRA ESCOLAR COM APOIO PARA LIVRO EM IMBUÍDA COM PÉS DE FERRO	40,00	001107
1108	CADEIRA ESCOLAR COM APOIO PARA LIVRO EM IMBUÍDA COM PÉS DE FERRO	40,00	001108
1109	CADEIRA ESCOLAR COM APOIO PARA LIVRO EM IMBUÍDA COM PÉS DE FERRO	40,00	001109
1110	CADEIRA ESCOLAR COM APOIO PARA LIVRO EM IMBUÍDA COM PÉS DE FERRO	40,00	001110
1111	CADEIRA ESCOLAR COM APOIO PARA LIVRO ENCOSTO PEQUENO IMBUÍDA E PÉS DE FERRO	40,00	001111
1112	CADEIRA ESCOLAR ESTOFADA EM NAPA PRETA COM APOIO PARA LIVRO EM IMBUÍDA E PÉS DE FERRO	40,00	001112
1113	CADEIRA ESCOLAR ESTOFADA EM NAPA PRETA COM APOIO PARA LIVRO EM IMBUÍDA E PÉS DE FERRO	40,00	2688
1114	CADEIRA ESCOLAR ESTOFADA EM NAPA PRETA COM APOIO PARA LIVRO EM IMBUÍDA E PÉS DE FERRO	40,00	11637
1115	CADEIRA ESCOLAR ESTOFADA EM NAPA PRETA COM APOIO PARA LIVRO EM IMBUÍDA E PÉS DE FERRO	40,00	0,1
1116	MESA RETANGULAR INFANTIL EM MADEIRA NA COR CINZA COM TAMPO NA COR LARANJA	25,00	001116
1117	MESA DE MADEIRA ENVERNIZADA NA COR MARFIM COM TAMPO EM FÓRMICA BRANCA MEDINDO 3,00X0,80M	250,00	1411
1118	MESA DE MADEIRA ENVERNIZADA NA COR MARFIM COM TAMPO EM FÓRMICA BRANCA MEDINDO 3,00X0,80M	250,00	1416
1119	BANCO EM MADEIRA ENVERNIZADA MEDINDO 3M NA COR MARFIM	70,00	1417
1120	BANCO EM MADEIRA ENVERNIZADA MEDINDO 3M NA COR MARFIM	70,00	1418

1121	BANCO EM MADEIRA ENVERNIZADA MEDINDO 3M NA COR MARFIM	70,00	1419
1122	BANCO EM MADEIRA ENVERNIZADA MEDINDO 3M NA COR MARFIM	70,00	1420
1124	BEBEDOURO MASTER FRIO NA COR CREME	250,00	1248
1125	BANCO EM MADEIRA MEDINDO 2 MTS NA COR CINZA	60,00	1552
1126	BANCO EM MADEIRA MEDINDO 2 MTS NA COR CINZA	60,00	1556
1127	CARTEIRA ESCOLAR COM TAMPO EM FÓRMICA BRANCA COM PÉS DE FERRO VERDE	45,00	1236
1128	ESCRIVANINHA COM TRÊS GAVETAS EM MADEIRA MEDINDO 1,20X0,70M NA COR MOGNO	90,00	001128
1129	CADEIRA ESCOLAR EM IMBUIA COM PÉS DE FERRO NA COR VERDE	35,00	1450
1130	CADEIRA ESCOLAR EM IMBUIA COM PÉS DE FERRO NA COR VERDE	35,00	1306
1131	ESTANTE DE FERRO ABERTA COM QUATRO PRATELEIRAS NA COR CINZA CLARO	190,00	2357
1132	MESA PARA PROFESSOR COM TAMPO EM FÓRMICA BRANCA MEDINDO 1,20X0,40M COM PÉS DE FERRO	100,00	1541
1133	DUPLICADOR A ÁLCOOL COPIATIC DE FERRO NAS CORES PRETA/PRATA	297,00	1258
1135	MESA PARA COMPUTADOR COM TECLADO FIXO LATERAL EM FÓRMICA BRANCA MEDINDO 0,80X0,70M	70,00	3409
1137	TELEVISOR CCE 20" HPS 2005 NA COR PRATA	650,00	2958
1138	VÍDEO CASSETE LG CINEMASTER COM CINCO CABEÇAS NA COR PRATA	380,00	1249
1139	ESCRIVANINHA PARA MICROCOMPUTADOR MANEJÁVEL COM UMA GAVETA, TECLADO DESLIZANTE E LUGAR PARA DEMAIS ACESSÓRIOS EM AGLOMERADO NA COR MOGNO	155,00	1241
1140	MONITOR 15" LG STUDIOWORKS 500G NA COR GELO	538,00	1239
1141	IMPRESSORA JATO DE TINTA HP DESKJET 930C COM BANDEJA MÓVEL NA COR CINZA	478,00	2866

1142	MICROCOMPUTADOR 1.8 INTEL INSIDE CELERON, HD 20 GB NAS CORES BEGE/VERDE	2.000,00	1261
1144	CADEIRA GIRATÓRIA ESTOFADA EM NAPA PRETA	20,00	903
1145	BANCO EM MADEIRA MEDINDO 2 MTS NA COR CINZA	55,00	1581
1146	ESTANTE DE AÇO ABERTA COM CINCO PRATELEIRAS NA COR CINZA	190,00	1392
1147	ESTANTE DE AÇO ABERTA COM CINCO PRATELEIRAS NA COR CINZA	190,00	1609
1149	ESTANTE EM AÇO ABERTA COM SEIS PRATELEIRAS COM APOIO LATERAL NA COR VERDE	210,00	001149
1150	MESA PARA PROFESSOR EM CONGLOMERADO COM TAMPO EM FÓRMICA BRANCA COM PÉS DE FERRO MEDINDO 1,00X0,60M	100,00	1861
1151	CADEIRA ESCOLAR EM IMBUIA COM PÉS DE FERRO VERDE	35,00	1451
1153	ARMÁRIO COM DUAS PORTAS EM MADEIRA COM CHAVE E TRÊS PRATELEIRAS NA COR MOGNO	150,00	1594
1154	MESA PARA PROFESSOR EM MADEIRA COM TAMPO EM FÓRMICA BEGE MEDINDO 0,95X0,60M COM PÉS DE FERRO	90,00	1257
1155	CADEIRA FIXA ESTOFADA EM NAPA PRETA COM PÉS DE FERRO	35,00	1268
1156	ESTANTE DE AÇO ABERTAS COM QUATRO PRATELEIRAS NA COR CINZA CLARA	190,00	1512
1157	ESTANTE DE AÇO ABERTAS COM QUATRO PRATELEIRAS NA COR CINZA CLARA	190,00	1513
1158	BANCO EM MADEIRA ENVERNIZADA MEDINDO 2,40 MTS NA COR MARFIM	70,00	000
1159	MESA COLETIVA INFANTIL COM TAMPO EM FÓRMICA BEGE COM CANTOS ARREDONDADOS MEDINDO 0,80X0,80M COM PÉS DE FERRO	30,00	1683
1160	MESA COLETIVA INFANTIL COM TAMPO EM FÓRMICA VERDE COM CANTOS ARREDONDADOS MEDINDO 0,80X0,80M COM PÉS DE FERRO	30,00	1669

1161	MESA COLETIVA INFANTIL COM TAMPO EM FÓRMICA COM CANTOS ARREDONDADOS MEDINDO 0,80X0,80M COM PÉS DE FERRO	20,00	688
1162	MESA COLETIVA INFANTIL COM TAMPO EM FÓRMICA VERDE COM CANTOS ARREDONDADOS MEDINDO 0,80X0,80M COM PÉS DE FERRO	30,00	1668
1163	CADEIRA INFANTIL EM IMBUIA COM PÉS DE FERRO	20,00	001163
1164	CADEIRA INFANTIL EM IMBUIA COM PÉS DE FERRO	20,00	001164
1165	CADEIRA INFANTIL EM IMBUIA COM PÉS DE FERRO	20,00	001165
1166	CADEIRA INFANTIL EM IMBUIA COM PÉS DE FERRO	20,00	001166
1167	CADEIRA INFANTIL EM IMBUIA COM PÉS DE FERRO	20,00	001167
1168	CADEIRA INFANTIL EM IMBUIA COM PÉS DE FERRO	20,00	001168
1169	CADEIRA INFANTIL EM IMBUIA COM PÉS DE FERRO	20,00	001169
1170	CADEIRA INFANTIL EM IMBUIA COM PÉS DE FERRO	20,00	001170
1171	CADEIRA INFANTIL EM IMBUIA COM PÉS DE FERRO	20,00	001171
1172	CARTEIRA ESCOLAR COM TAMPO EM FÓRMICA BRANCA E PÉS DE FERRO NA COR PRETA	50,00	1695
1173	CARTEIRA ESCOLAR COM TAMPO EM FÓRMICA BRANCA E PÉS DE FERRO NA COR PRETA	50,00	1234
1174	CARTEIRA ESCOLAR COM TAMPO EM FÓRMICA BRANCA E PÉS DE FERRO NA COR PRETA	50,00	1282
1175	CARTEIRA ESCOLAR COM TAMPO EM FÓRMICA BRANCA E PÉS DE FERRO NA COR PRETA	50,00	1283
1176	CARTEIRA ESCOLAR COM TAMPO EM FÓRMICA BRANCA E PÉS DE FERRO NA COR PRETA	50,00	1284
1177	CARTEIRA ESCOLAR COM TAMPO EM FÓRMICA BRANCA E PÉS DE FERRO NA COR PRETA	50,00	1285
1178	CARTEIRA ESCOLAR COM TAMPO EM FÓRMICA BEGE E PÉS DE FERRO NA COR VERDE	45,00	1237
1179	CARTEIRA ESCOLAR COM TAMPO EM FÓRMICA BEGE E PÉS DE FERRO NA COR VERDE	45,00	1286

1180	CARTEIRA ESCOLAR COM TAMPO EM FÓRMICA BEGE E PÉS DE FERRO NA COR VERDE	45,00	1287
1181	CARTEIRA ESCOLAR COM TAMPO EM FÓRMICA BEGE E PÉS DE FERRO NA COR VERDE	45,00	1288
1182	CARTEIRA ESCOLAR COM TAMPO EM FÓRMICA BEGE E PÉS DE FERRO NA COR VERDE	45,00	1684
1183	CARTEIRA ESCOLAR COM TAMPO EM FÓRMICA BEGE E PÉS DE FERRO NA COR VERDE	45,00	001183
1184	CARTEIRA ESCOLAR COM TAMPO EM FÓRMICA BEGE E PÉS DE FERRO NA COR VERDE	45,00	1289
1185	CARTEIRA ESCOLAR COM TAMPO EM FÓRMICA BEGE E PÉS DE FERRO NA COR VERDE	45,00	1290
1186	CARTEIRA ESCOLAR COM TAMPO EM FÓRMICA BEGE E PÉS DE FERRO NA COR VERDE	45,00	1291
1187	CARTEIRA ESCOLAR COM TAMPO EM FÓRMICA BEGE E PÉS DE FERRO NA COR VERDE	45,00	1292
1188	CARTEIRA ESCOLAR COM TAMPO EM FÓRMICA BEGE E PÉS DE FERRO NA COR VERDE	45,00	001188
1189	CARTEIRA ESCOLAR COM TAMPO EM FÓRMICA BEGE E PÉS DE FERRO NA COR VERDE	45,00	1293
1190	CADEIRA ESCOLAR EM IMBUIA COM PÉS DE FERRO NA COR PRETA	35,00	1302
1191	CADEIRA ESCOLAR EM IMBUIA COM PÉS DE FERRO NA COR PRETA	35,00	1303
1192	CADEIRA ESCOLAR EM IMBUIA COM PÉS DE FERRO NA COR PRETA	35,00	1304
1193	CADEIRA ESCOLAR EM IMBUIA COM PÉS DE FERRO NA COR PRETA	35,00	1305
1194	CADEIRA ESCOLAR EM IMBUIA COM PÉS DE FERRO NA COR VERDE	35,00	1307
1195	CADEIRA ESCOLAR EM IMBUIA COM PÉS DE FERRO NA COR VERDE	35,00	1452
1196	CADEIRA ESCOLAR EM IMBUIA COM PÉS DE FERRO NA COR VERDE	35,00	1453
1197	CADEIRA ESCOLAR EM IMBUIA COM PÉS DE FERRO NA COR VERDE	35,00	1685

1198	CADEIRA ESCOLAR EM IM-BUIA COM PÉS DE FERRO NA COR VERDE	35,00	1454
1199	CADEIRA ESCOLAR EM IM-BUIA COM PÉS DE FERRO NA COR VERDE	35,00	1455
1200	CADEIRA ESCOLAR EM IM-BUIA COM PÉS DE FERRO NA COR VERDE	35,00	1713
1201	CADEIRA ESCOLAR EM IM-BUIA COM PÉS DE FERRO NA COR VERDE	35,00	1456
1202	CADEIRA ESCOLAR EM IM-BUIA COM PÉS DE FERRO NA COR VERDE	35,00	1457
1203	CADEIRA ESCOLAR EM IM-BUIA MARROM COM PÉS DE FERRO NA COR VERDE	35,00	1458
1204	CADEIRA ESCOLAR EM IM-BUIA MARROM COM PÉS DE FERRO NA COR VERDE	35,00	1459
1205	CADEIRA ESCOLAR EM IM-BUIA COM PÉS DE FERRO NA COR VERDE	35,00	1460
1206	CADEIRA ESCOLAR EM IM-BUIA COM PÉS DE FERRO NA COR VERDE	35,00	1461
1210	PAINEL DE MURAL EM COMPENSADO NA COR MOGNO	40,00	001210
1211	PAINEL DE MURAL EM COMPENSADO NA COR MOGNO	40,00	001211
1212	ESTANTE EM AÇO DUPLA FACE MOD. EBD COM PRATELEIRAS COM ENCOSTO LATERAL	190,00	2767
1213	ESTANTE EM AÇO DUPLA FACE COM PRATELEIRAS COM ENCOSTO LATERAL	190,00	2768
1214	ESTANTE EM AÇO DUPLA MOD. EBD COM PRATELEIRAS COM ENCOSTO LATERAL	190,00	2769
1215	ESTANTE EM AÇO DUPLA MOD. EBD COM PRATELEIRAS COM ENCOSTO LATERAL	190,00	2770
1216	ESTANTE EM AÇO DUPLA MOD. EBD COM PRATELEIRAS COM ENCOSTO LATERAL	190,00	2771
1217	ESTANTE EM AÇO DUPLA MOD. EBD COM PRATELEIRAS COM ENCOSTO LATERAL	190,00	2772
1218	ESTANTE EM AÇO DUPLA MOD. EBD 1 COM PRATELEIRAS COM ENCOSTO LATERAL	190,00	2773
1219	ESTANTE EM AÇO DUPLA MOD. EBD COM PRATELEIRAS COM ENCOSTO LATERAL	190,00	2774

1220	ESTANTE EM AÇO DUPLA MOD. EBD COM PRATELEIRAS COM ENCOSTO LATERAL	190,00	2775
1221	ESTANTE EM AÇO DUPLA MOD. EBD COM PRATELEIRAS COM ENCOSTO LATERAL	190,00	2776
1222	ESTANTE EM AÇO DUPLA MOD. EBD COM PRATELEIRAS COM ENCOSTO LATERAL	190,00	2777
1223	ESTANTE EM AÇO DUPLA MOD. EBD COM PRATELEIRAS COM ENCOSTO LATERAL	190,00	2778
1224	ESTANTE DE AÇO DUPLA COM DOZE PRATELEIRAS NA COR CINZA CLARO	210,00	2779
1225	ESTANTE DE AÇO DUPLA COM DOZE PRATELEIRAS NA COR CINZA CLARO	210,00	2780
1226	ESTANTE DE AÇO ABERTA COM CINCO PRATELEIRAS NA COR VERDE	190,00	2781
1227	ESTANTE DE AÇO ABERTA COM CINCO PRATELEIRAS NA COR VERDE	190,00	2782
1228	ESTANTE DE AÇO ABERTA COM CINCO PRATELEIRAS NA COR VERDE	190,00	2783
1229	MESA EM FÓRMICA IMITAÇÃO MADEIRA COM UMA BASE DE APOIO RETANGULAR MEDINDO 3,00X1,20M NA COR MOGNO	120,00	2784
1230	ESTANTE DE AÇO ABERTA INCA COM SEIS PRATELEIRAS COM ENCOSTO LATERAL NA COR CINZA	190,00	2766
1231	ESTANTE DE AÇO COM SEIS PRATELEIRAS NA COR VERDE MUSGO	190,00	2785
1232	ESTANTE DE AÇO COM SEIS PRATELEIRAS NA COR VERDE MUSGO	190,00	2786
1233	MESA QUADRADA COM TAMPO EM FÓRMICA PADRÃO MARFIM MEDINDO 1,00X1,00M	90,00	3431
1234	MESA QUADRADA COM TAMPO EM FÓRMICA PADRÃO MARFIM MEDINDO 1,00X1,00M	90,00	2787
1235	CADEIRA FIXA MOD. 130 - 01 ESTOFADA EM NAPA PRETA COM PÉS DE FERRO	35,00	2788
1236	CADEIRA FIXA MOD. 130 - 01 ESTOFADA EM NAPA PRETA COM PÉS DE FERRO	35,00	2789
1237	CADEIRA FIXA 130 01 MOD. ESTIL ESTOFADA EM NAPA PRETA COM PÉS DE FERRO	35,00	2790

1238	CADEIRA FIXA MOD. 130 - 01 ESTOFADA EM NAPA PRETA COM PÉS DE FERRO	35,00	2791
1239	CADEIRA FIXA 130 01 MODELO ESTIL ESTOFADA EM NAPA PRETA COM PÉS DE FERRO	35,00	2792
1240	CADEIRA FIXA ESTIL ESTOFADA EM NAPA PRETA COM PÉS DE FERRO	35,00	2793
1241	CADEIRA FIXA 130 01 MOD. ESTIL ESTOFADA EM NAPA PRETA COM PÉS DE FERRO	35,00	2794
1242	CADEIRA FIXA 130 01 MOD. ESTIL ESTOFADA EM NAPA PRETA COM PÉS DE FERRO	35,00	2795
1243	CADEIRA FIXA 130 01 MOD. ESTIL ESTOFADA EM NAPA PRETA COM PÉS DE FERRO	35,00	2796
1244	CADEIRA FIXA MOD. 130 - 01 ESTOFADA EM NAPA PRETA COM PÉS DE FERRO	35,00	2797
1245	CADEIRA FIXA MOD. 130 - 01 ESTOFADA EM NAPA PRETA COM PÉS DE FERRO	35,00	2798
1246	CADEIRA FIXA 130 01 MOD. ESTIL ESTOFADA EM NAPA PRETA COM PÉS DE FERRO	35,00	2799
1247	CADEIRA FIXA ESTIL ESTOFADA EM NAPA PRETA COM PÉS DE FERRO	35,00	2800
1248	CADEIRA FIXA 130 01 MOD. ESTIL ESTOFADA EM NAPA PRETA COM PÉS DE FERRO	35,00	2803
1249	CADEIRA FIXA MOD. 130 - 01 ESTOFADA EM NAPA PRETA COM PÉS DE FERRO	35,00	2801
1250	CADEIRA FIXA MOD. 130 - 01 ESTOFADA EM NAPA PRETA COM PÉS DE FERRO	35,00	2804
1251	CADEIRA FIXA MOD. 130 - 01 ESTOFADA EM NAPA PRETA COM PÉS DE FERRO	35,00	2802
1252	AR CONDICIONADO CONSUL AIR MASTER 21000 BTUS NA COR GELO	1.587,83	2807
1253	CADEIRA GIRATÓRIA ESTOFADA EM NAPA PRETA QUADRADA	50,00	2808
1254	ESCRIVANINHA COM SEIS GAVETAS EM MADEIRA MACIÇA MEDINDO 1,40X0,65M NA COR MOGNO	60,00	2809
1255	ESCRIVANINHA COM SEIS GAVETAS EM MADEIRA COM PUXADOR MEDINDO 1,60X0,75M NA COR MOGNO	80,00	3303

1257	ARQUIVO EM AÇO MOD. FICHÁRIO COM DEZ GAVETAS COM PUXADOR, NA COR VERDE	150,00	2810
1258	ARQUIVO EM AÇO MOJIANO MOD. AM10 FICHÁRIO COM DEZ GAVETAS COM PUXADOR NA COR VERDE	190,00	001258
1259	ARQUIVO DE AÇO MOJIANO MÃO - 4 COMPLETO COM QUATRO GAVETAS NA COR VERDE	150,00	10650
1260	ARQUIVO DE AÇO MOD. MÃO - 4 COM QUATRO GAVETAS NA COR VERDE	150,00	2811
1261	ARQUIVO DE AÇO MOD. MÃO - MOJIANO COM QUATRO GAVETAS NA COR VERDE	150,00	2812
1262	ESTANTE DE AÇO COM DUAS PRATELEIRAS NA COR CINZA	40,00	2827
1263	FICHÁRIO DE AÇO MENNO COM DUAS DIVISÓRIAS E TAMPA DE ACRÍLICO COM PÉS DE FERRO	85,00	2813
1264	ESCRIVANINHA ESTIL MOD. 90 - 02 COM SEIS GAVETAS EM MADEIRA MACIÇA MEDINDO 1,50X0,75M NA COR MOGNO	100,00	2815
1265	MESA PARA COMPUTADOR COM TECLADO FIXO CENTRAL EM FÓRMICA NA COR BEGE COM PÉS DE FERRO	90,00	2308
1269	ESTABILIZADOR BETA, FILTRO DE LINHA NA COR CREME	30,00	2817
1270	CADEIRA GIRATÓRIA AÇO-FLEX MOD. 103 ESTOFADA EM NAPA PRETA	60,00	2818
1271	APARELHO DE SOM GRADIENTE PARTNER CS-77 NA COR PRETA	200,00	2819
1272	ARMÁRIO PARA LIVROS COM DUAS PORTAS CORREDIÇAS EM AGLOMERADO NA COR MOGNO	100,00	2849
1273	ARMÁRIO PORTA BANDEIRA TRIANGULAR EM MADEIRA ENVERNIZADA COM PORTA COM VIDRO NA COR MARFIM	80,00	2831
1274	GUILHOTINA PARA CORTAR PAPEL SANTO ANDRÉ EM AÇO NA COR VERDE	100,00	2820
1275	MESA PARA TELEFONE COM RODAS E UMA PRATELEIRA EM MADEIRA NA COR MOGNO	50,00	2821
1276	BALCÃO DE MADEIRA COM DUAS PORTAS COM CHAVE NA COR MARFIM	120,00	2822

1277	MESA PARA MÁQUINA DE ESCRIVER MOD. 7918 - IMALASA EM MADEIRA COM RODAS NA COR MOGNO	50,00	2851
1278	MÁQUINA DE ESCRIVER OLIVETTI TEKNE 7 MS 90 - 7/46 Nº 7024550 NA COR CINZA	280,00	2850
1279	CADEIRA ESTOFADA GIRATÓRIA COM APOIO PARA BRAÇO NA COR VERMELHA	95,00	2823
1280	ESCRIVANINHA COM SEIS GAVETAS COM CHAVE EM FÓRMICA BRANCA MEDINDO 1,70X0,70M	100,00	2814
1281	ESCALA DE MEDIDA DE ALTURA EM MADEIRA ENVERNIZADA NA COR MARFIM	30,00	2838
1282	BALCÃO EM AÇO COM QUATRO PRATELEIRAS NA COR CINZA	50,00	2824
1283	BALCÃO EM AÇO COM QUATRO PRATELEIRAS NA COR CINZA	50,00	2825
1284	BALCÃO EM AÇO COM DUAS PRATELEIRAS NA COR CINZA	30,00	2826
1285	BALCÃO EM MADEIRA ENVERNIZADA COM UMA PORTA NA COR MARROM	80,00	11649
1286	ARMÁRIO COM TRÊS PORTAS E QUATRO PRATELEIRAS EM AGLOMERADO PADRÃO CEREJEIRA	150,00	2828
1287	MESA DE MADEIRA ENVERNIZADA COM TAMPO EM FÓRMICA AMARELA MEDINDO 1,00X1,00M	50,00	11647
1288	CADEIRA ESTOFADA 13001 MOD. ESTIL EM NAPA PRETA	35,00	2805
1289	CADEIRA ESTOFADA 13001 MOD. ESTIL EM NAPA PRETA	35,00	2806
1290	ESTANTE PARA LIVROS ABERTA COM SEIS PRATELEIRAS DE MADEIRA	190,00	2830
1291	CARTEIRA ESCOLAR COM TAMPO EM FÓRMICA VERDE COM PÉS DE FERRO	45,00	22
1292	CARTEIRA ESCOLAR COM TAMPO EM FÓRMICA VERDE COM PÉS DE FERRO	45,00	2832
1293	REFRIGERADOR CONSUL MOD. 3201 NA COR BRANCA	455,00	2833
1294	MESA PARA MÁQUINA DE ESCRIVER COM RODINHAS E UMA GAVETA, EM MADEIRA ENVERNIZADA NA COR MOGNO	40,00	2834

1295	ESPELHO COM MOLDURA EM MADEIRA ENVERNIZADA NA COR MARFIM MEDINDO 1,00X0,50M	80,00	2835
1296	BANCO ESTOFADO EM NAPA PRETA COM PÉS DE FERRO	80,00	3295
1297	ARMÁRIO DE MADEIRA MDF 18MM COM DIVISÓRIAS E RODAS GIRATÓRIAS, COM QUATRO PORTAS PARA VIDEO E TV MEDINDO 1,00X0,60M E 1,80M DE ALTURA NA COR MARFIM	900,00	3552
1298	TELEVISOR 29" PHILIPS COLORIDO COM CONTROLE NA COR PRATA	1.189,00	3553
1299	VIDEO CASSETE PANASONIC COM CINCO CABEÇAS COM CONTROLE NA COR PRATA	469,00	3554
1300	RETROPROJETOR VISIOGRAFIC CS 2150, NAS CORES CINZA E GRAFITE	602,90	3555
1301	QUADRO BRANCO PARA PINCEL ATÔMICO	184,00	3723
1302	CONJUNTO COM TRÊS MASTROS, PEDESTAL E TRÊS BANDEIRAS TODO EM MADEIRA	478,00	3562
1303	MESA PARA IMPRESSORA EM FÓRMICA PADRÃO MARFIM COM PÉS DE FERRO	80,00	4181
1304	AR CONDICIONADO CONSUL AIR MASTER 10000 BTUS QUENTE/FRIO, NA COR GELO	1.043,00	3628
1305	AR CONDICIONADO CONSUL AIR MASTER 10000 BTUS QUENTE/FRIO, NA COR GELO	1.043,00	3629
1306	AR CONDICIONADO CONSUL AIR MASTER 10000 BTUS QUENTE/FRIO, NA COR GELO	1.043,00	3630
1307	MESA PARA AUDITÓRIO OVAL DE MADEIRA MDF 18 MM COM 04 M NA COR MARFIM	1.450,00	3561
1308	POLTRONA DIRETOR GIRATÓRIA GIROTEC COM APOIO PARA BRAÇO ESTOFADA NA COR VERDE	136,00	3558
1309	POLTRONA DIRETOR GIRATÓRIA GIROTEC COM APOIO PARA BRAÇO ESTOFADA NA COR VERDE	136,00	3636
1310	POLTRONA DIRETOR GIRATÓRIA GIROTEC COM APOIO PARA BRAÇO ESTOFADA NA COR VERDE	136,00	3559

1311	POLTRONA DIRETOR GI-RATÓRIA GIROTEC COM APOIO PARA BRAÇO ESTOFADA NA COR VERDE	136,00	3651
1312	POLTRONA DIRETOR GI-RATÓRIA GIROTEC COM APOIO PARA BRAÇO ESTOFADA NA COR VERDE	136,00	3713
1313	POLTRONA DIRETOR GI-RATÓRIA GIROTEC COM APOIO PARA BRAÇO ESTOFADA NA COR VERDE	136,00	3560
1314	POLTRONA DIRETOR GI-RATÓRIA GIROTEC COM APOIO PARA BRAÇO ESTOFADA NA COR VERDE	136,00	3680
1315	POLTRONA DIRETOR FIXA GIROTEC COM APOIO PARA BRAÇO ESTOFADA NA COR VERDE	113,80	3570
1316	POLTRONA DIRETOR FIXA GIROTEC COM APOIO PARA BRAÇO ESTOFADA NA COR VERDE	113,80	3571
1317	POLTRONA DIRETOR FIXA GIROTEC COM APOIO PARA BRAÇO ESTOFADA NA COR VERDE	113,80	3572
1318	POLTRONA DIRETOR FIXA GIROTEC COM APOIO PARA BRAÇO ESTOFADA NA COR VERDE	113,80	3573
1319	POLTRONA DIRETOR FIXA GIROTEC COM APOIO PARA BRAÇO ESTOFADA NA COR VERDE	113,80	3574
1320	POLTRONA DIRETOR FIXA GIROTEC COM APOIO PARA BRAÇO ESTOFADA NA COR VERDE	113,80	3575
1321	POLTRONA DIRETOR FIXA GIROTEC COM APOIO PARA BRAÇO ESTOFADA NA COR VERDE	113,80	3576
1322	POLTRONA DIRETOR FIXA GIROTEC COM APOIO PARA BRAÇO ESTOFADA NA COR VERDE	113,80	3577
1323	POLTRONA DIRETOR FIXA GIROTEC COM APOIO PARA BRAÇO ESTOFADA NA COR VERDE	113,80	3578
1324	POLTRONA DIRETOR FIXA GIROTEC COM APOIO PARA BRAÇO ESTOFADA NA COR VERDE	113,80	3579
1325	POLTRONA DIRETOR FIXA GIROTEC COM APOIO PARA BRAÇO ESTOFADA NA COR VERDE	113,80	3580
1326	POLTRONA DIRETOR FIXA GIROTEC COM APOIO PARA BRAÇO ESTOFADA NA COR VERDE	113,80	3581

1327	POLTRONA DIRETOR FIXA GIROTEC COM APOIO PARA BRAÇO ESTOFADA NA COR VERDE	113,80	3582
1328	POLTRONA DIRETOR FIXA GIROTEC COM APOIO PARA BRAÇO ESTOFADA NA COR VERDE	113,80	10552
1329	POLTRONA DIRETOR FIXA GIROTEC COM APOIO PARA BRAÇO ESTOFADA NA COR VERDE	113,80	3584
1330	POLTRONA DIRETOR FIXA GIROTEC COM APOIO PARA BRAÇO ESTOFADA NA COR VERDE	113,80	3585
1331	POLTRONA DIRETOR FIXA GIROTEC COM APOIO PARA BRAÇO ESTOFADA NA COR VERDE	113,80	3586
1332	POLTRONA DIRETOR FIXA GIROTEC COM APOIO PARA BRAÇO ESTOFADA NA COR VERDE	113,80	3587
1333	POLTRONA DIRETOR FIXA GIROTEC COM APOIO PARA BRAÇO ESTOFADA NA COR VERDE	113,80	3588
1334	POLTRONA DIRETOR FIXA GIROTEC COM APOIO PARA BRAÇO ESTOFADA NA COR VERDE	113,80	10553
1335	POLTRONA DIRETOR FIXA GIROTEC COM APOIO PARA BRAÇO ESTOFADA NA COR VERDE	113,80	10554
1336	POLTRONA DIRETOR FIXA GIROTEC COM APOIO PARA BRAÇO ESTOFADA NA COR VERDE	113,80	10555
1337	POLTRONA DIRETOR FIXA GIROTEC COM APOIO PARA BRAÇO ESTOFADA NA COR VERDE	113,80	3592
1338	POLTRONA DIRETOR FIXA GIROTEC COM APOIO PARA BRAÇO ESTOFADA NA COR VERDE	113,80	3593
1339	POLTRONA DIRETOR FIXA GIROTEC COM APOIO PARA BRAÇO ESTOFADA NA COR VERDE	113,80	3594
1340	POLTRONA DIRETOR FIXA GIROTEC COM APOIO PARA BRAÇO ESTOFADA NA COR VERDE	113,80	3595
1341	POLTRONA DIRETOR FIXA GIROTEC COM APOIO PARA BRAÇO ESTOFADA NA COR VERDE	113,80	3596
1342	POLTRONA DIRETOR FIXA GIROTEC COM APOIO PARA BRAÇO ESTOFADA NA COR VERDE	113,80	3597

1343	POLTRONA DIRETOR FIXA GIROTEC COM APOIO PARA BRAÇO ESTOFADA NA COR VERDE	113,80	3598
1344	POLTRONA DIRETOR FIXA GIROTEC COM APOIO PARA BRAÇO ESTOFADA NA COR VERDE	113,80	3599
1345	POLTRONA DIRETOR FIXA GIROTEC COM APOIO PARA BRAÇO ESTOFADA NA COR VERDE	113,80	10556
1346	POLTRONA DIRETOR FIXA GIROTEC COM APOIO PARA BRAÇO ESTOFADA NA COR VERDE	113,80	3601
1347	POLTRONA DIRETOR FIXA GIROTEC COM APOIO PARA BRAÇO ESTOFADA NA COR VERDE	113,80	3602
1348	POLTRONA DIRETOR FIXA GIROTEC COM APOIO PARA BRAÇO ESTOFADA NA COR VERDE	113,80	3603
1349	POLTRONA DIRETOR FIXA GIROTEC COM APOIO PARA BRAÇO ESTOFADA NA COR VERDE	113,80	3604
1350	POLTRONA DIRETOR FIXA GIROTEC COM APOIO PARA BRAÇO ESTOFADA NA COR VERDE	113,80	3605
1351	POLTRONA DIRETOR FIXA GIROTEC COM APOIO PARA BRAÇO ESTOFADA NA COR VERDE	113,80	11931
1352	POLTRONA DIRETOR FIXA GIROTEC COM APOIO PARA BRAÇO ESTOFADA NA COR VERDE	113,80	3607
1353	POLTRONA DIRETOR FIXA GIROTEC COM APOIO PARA BRAÇO ESTOFADA NA COR VERDE	113,80	3608
1354	POLTRONA DIRETOR FIXA GIROTEC COM APOIO PARA BRAÇO ESTOFADA NA COR VERDE	113,80	3609
1355	POLTRONA DIRETOR FIXA GIROTEC COM APOIO PARA BRAÇO ESTOFADA NA COR VERDE	113,80	3610
1356	POLTRONA DIRETOR FIXA GIROTEC COM APOIO PARA BRAÇO ESTOFADA NA COR VERDE	113,80	3611
1357	POLTRONA DIRETOR FIXA GIROTEC COM APOIO PARA BRAÇO ESTOFADA NA COR VERDE	113,80	3612
1358	POLTRONA DIRETOR FIXA GIROTEC COM APOIO PARA BRAÇO ESTOFADA NA COR VERDE	113,80	3613

1359	POLTRONA DIRETOR FIXA GIROTEC COM APOIO PARA BRAÇO ESTOFADA NA COR VERDE	113,80	3614
1360	POLTRONA DIRETOR FIXA GIROTEC COM APOIO PARA BRAÇO ESTOFADA NA COR VERDE	113,80	3615
1361	POLTRONA DIRETOR FIXA GIROTEC COM APOIO PARA BRAÇO ESTOFADA NA COR VERDE	113,80	3616
1362	POLTRONA DIRETOR FIXA GIROTEC COM APOIO PARA BRAÇO ESTOFADA NA COR VERDE	113,80	3617
1363	POLTRONA DIRETOR FIXA GIROTEC COM APOIO PARA BRAÇO ESTOFADA NA COR VERDE	113,80	3618
1364	POLTRONA DIRETOR FIXA GIROTEC COM APOIO PARA BRAÇO ESTOFADA NA COR VERDE	113,80	3619
1365	POLTRONA DIRETOR FIXA GIROTEC COM APOIO PARA BRAÇO ESTOFADA NA COR VERDE	113,80	3620
1366	POLTRONA DIRETOR FIXA GIROTEC COM APOIO PARA BRAÇO ESTOFADA NA COR VERDE	113,80	3621
1367	POLTRONA DIRETOR FIXA GIROTEC COM APOIO PARA BRAÇO ESTOFADA NA COR VERDE	113,80	3622
1368	POLTRONA DIRETOR FIXA GIROTEC COM APOIO PARA BRAÇO ESTOFADA NA COR VERDE	113,80	3623
1369	POLTRONA DIRETOR FIXA GIROTEC COM APOIO PARA BRAÇO ESTOFADA NA COR VERDE	113,80	3624
1370	POLTRONA DIRETOR FIXA GIROTEC COM APOIO PARA BRAÇO ESTOFADA NA COR VERDE	113,80	3625
1371	POLTRONA DIRETOR FIXA GIROTEC COM APOIO PARA BRAÇO ESTOFADA NA COR VERDE	113,80	3626
1372	POLTRONA DIRETOR FIXA GIROTEC COM APOIO PARA BRAÇO ESTOFADA NA COR VERDE	113,80	3922
1373	POLTRONA DIRETOR FIXA GIROTEC COM APOIO PARA BRAÇO ESTOFADA NA COR VERDE	113,80	3627
1374	BALCÃO GIROTEC COM DUAS PORTAS E CINCO GAVETAS COM CHAVE EM MDF MEDINDO 1,30X0,40X1,60M NA COR OVO	160,95	3667

1375	CADEIRA FIXA GIROTEC ESTOFADA NA COR VERDE COM PÉS DE FERRO	51,80	001375
1376	CADEIRA FIXA GIROTEC ESTOFADA NA COR VERDE COM PÉS DE FERRO	51,80	001376
1377	ARQUIVO DE AÇO 04/600 W3 COM QUATRO GAVETAS NA COR OVO	203,00	3634
1378	POLTRONA DIRETOR GIRATÓRIA GIROTEC COM APOIO PARA BRAÇO ESTOFADA NA COR VERDE	136,00	3686
1379	MESA PARA COMPUTADOR COM TECLADO DESLIZANTE EM MDF MEDINDO 1,10X0,70M NA COR BEGE	90,48	3679
1380	CONEXÃO CURVA EM MDF MEDINDO 0,70X0,70M NA COR BEGE	20,67	3670
1381	ESCRIVANINHA GIROTEC COM TRÊS GAVETAS COM CHAVE EM MDF 1,25X0,70M NA COR BEGE	136,38	3669
1382	ARQUIVO DE AÇO RCH COM QUATRO GAVETA NA COR CINZA E PUXADOR NA COR PRETA	260,00	3296
1383	ARQUIVO DE AÇO RCH COM QUATRO GAVETA NA COR CINZA E PUXADOR NA COR PRETA	260,00	3297
1385	ESTANTE DE MADEIRA COM QUATRO PORTAS CORREDIÇAS, TRÊS PRATELEIRAS MEDINDO 02M DE ALTURA NA COR MOGNO	450,00	2710
1386	ESCRIVANINHA COM TRÊS GAVETAS EM MADEIRA MACIÇA COM PÉS DE FERRO MEDINDO 1,25X0,60M NA COR MOGNO	120,00	2619
1387	ESCRIVANINHA COM DUAS GAVETAS EM MDF MEDINDO 1,10X0,60M NA COR BRANCA	100,00	11756
1388	ARQUIVO DE AÇO COM QUATRO GAVETAS NA COR CINZA	190,00	2711
1389	MESA PARA COMPUTADOR COM TECLADO CENTRAL FIXO E APOIO PARA DE-MAIS ACESSÓRIOS DO COMPUTADOR EM MDF COM PÉS DE FERRO MEDINDO 1,10X0,70M NA COR BRANCA	100,00	2939
1390	CADEIRA GIRATÓRIA TIPO SECRETÁRIA ESTOFADA NA COR AZUL	80,00	2712
1391	CADEIRA GIRATÓRIA TIPO SECRETÁRIA ESTOFADA NA COR AZUL	80,00	2713

1392	CADEIRA FIXA CAVALETTI ESTOFADA EM TECIDO NA COR PRETA COM PÉS DE FERRO	40,00	2636
1393	CADEIRA FIXA CAVALETTI ESTOFADA EM TECIDO NA COR CINZA COM PÉS DE FERRO	40,00	2612
1395	MONITOR LG STUDIO-WORKS 500G NA COR GELO	400,00	2701
1397	IMPRESSORA JATO DE TINTA HP DESKJET 840C COM BANDEJA MÓVEL NA COR GELO	400,00	2649
1398	APARELHO DE FAX OLIVETTI OFX 540 NA COR GELO	300,00	2310
1399	ESTANTE EM MADEIRA MACIÇA COM DUAS PORTAS DE CORRER, DUAS PRATELEIRAS E TRÊS GAVETAS MEDINDO 2,10X1,10M NA COR MOGNO	250,00	2703
1400	ESTANTE DE AÇO ABERTA COM QUATRO PRATELEIRAS NA COR CINZA CLARA	110,00	2706
1401	MESA DE MADEIRA MACIÇA COM TAMPO EM FÓRMICA MEDINDO 1,10X0,80M NA COR LARANJA	80,00	2705
1402	DUPLICADOR A ÁLCOOL COPIATIC DE FERRO NA COR AZUL	90,00	2732
1404	CADEIRA FIXA CAVALETTI ESTOFADA EM TECIDO NA COR AZUL COM PÉS DE FERRO	40,00	2634
1405	BANCO ESTOFADO EM NAPA PRETA COM PÉS DE FERRO MEDINDO 1,50M NA COR PRETA	60,00	2741
1406	BERÇO EM MADEIRA MACIÇA MEDINDO 1,35X0,65M NA COR LARANJA	90,00	2602
1407	BERÇO EM MADEIRA MACIÇA MEDINDO 1,35X0,65M NA COR LARANJA	90,00	2747
1408	BERÇO EM MADEIRA MACIÇA MEDINDO 1,35X0,65M NA COR LARANJA	90,00	2748
1409	BERÇO EM MADEIRA MACIÇA MEDINDO 1,35X0,65M NA COR LARANJA	90,00	2749
1410	BERÇO EM MADEIRA MACIÇA MEDINDO 1,35X0,65M NA COR LARANJA	90,00	2751
1411	BERÇO EM MADEIRA MACIÇA MEDINDO 1,35X0,65M NA COR LARANJA	90,00	2752
1412	BERÇO EM MADEIRA MACIÇA MEDINDO 1,35X0,65M NA COR LARANJA	90,00	2603
1413	BERÇO EM MADEIRA MACIÇA MEDINDO 1,35X0,65M NA COR LARANJA	90,00	2742

1414	BERÇO EM MADEIRA MACIÇA MEDINDO 1,35X0,65M NA COR LARANJA	90,00	2743
1415	BERÇO EM MADEIRA MACIÇA MEDINDO 1,35X0,65M NA COR LARANJA	90,00	2744
1416	BALCÃO EM FÓRMICA COM UMA PRATELEIRA MEDINDO 0,95X0,45M NA COR BRANCA	140,00	2746
1418	VENTILADOR DE PAREDE SOLASTER ACAPULCO PLUS NA COR PRETA	70,00	2623
1419	BALCÃO TROCADOR COM DUAS BANHEIRAS EM INOX COM SEIS PORTAS EM FÓRMICA NA COR CHOCOLATE MEDINDO 3,80X0,65M	800,00	001419
1420	BALCÃO SUSPENSO EM FÓRMICA COM TRÊS PORTAS E UMA PRATELEIRA NA COR MARROM	130,00	001420
1421	AQUECEDOR NILKO NAS CORES BRANCA/CINZA	45,00	11718
1422	BALCÃO PARA SALA DE PEDIATRIA EM MDF COM DUAS GAVETAS E UMA PRATELEIRA MEDINDO 0,90X0,60M NA COR BRANCA	240,00	2740
1423	ESCRIVANINHA EM FÓRMICA COM DUAS GAVETAS MEDINDO 1,00X0,50M NA COR BRANCA	120,00	2738
1424	ARMÁRIO SUSPENSO PARA MEDICAMENTOS COM UMA PORTA E UMA PRATELEIRA MEDINDO 0,50X0,50M NA COR BRANCA	60,00	2739
1425	CADEIRA FIXA CAVALETTI ESTOFADA EM TECIDO NA COR CINZA COM PÉS DE FERRO	40,00	2615
1426	CADEIRA FIXA CAVALETTI ESTOFADA EM TECIDO NA COR AZUL COM PÉS DE FERRO	40,00	2635
1429	VENTILADOR DE PAREDE BRITÂNIA B-30S NAS CORES BRANCA/LARANJA	30,00	11719
1430	ESTANTE EM MADEIRA MACIÇA COM DUAS PORTAS DE ABRIR E DUAS PORTAS CORREDIÇAS, DUAS PRATELEIRAS NA COR BEGE	130,00	2723
1432	TELEVISOR LG CINEMAS-TER COM CONTROLE NA COR PRETA	500,00	1357
1436	BANCO TIPO BAÚ MULTIFUNCIONAL EM MADEIRA MACIÇA COM TAMPO DE FÓRMICA BRANCA COM TRÊS DIVISÓRIAS MEDINDO 2,40X0,40M NA COR MARFIM	70,00	2617

1437	QUADRO A GIZ NA COR VERDE	150,00	001437
1438	BANCO TIPO BAÚ MULTIFUNCIONAL EM MADEIRA MACIÇA COM TAMPO DE FÓRMICA BRANCA COM TRÊS DIVISÓRIAS MEDINDO 2,40X0,40M NA COR MARFIM	70,00	2609
1439	ESTANTE EM MADEIRA MACIÇA COM DUAS PORTAS E QUATRO PRATELEIRAS MEDINDO 2,10X1,50M NA COR MOGNO	160,00	2621
1440	ESTANTE EM MADEIRA MACIÇA COM DUAS PORTAS DE ABRIR E DUAS PORTAS CORREDIÇAS, DUAS PRATELEIRAS NA COR BEGE	130,00	001440
1441	APARELHO MICRO SYSTEM ASM NKS SOUND NA COR PRATA	150,00	11721
1444	ESCADA DE AÇO BRANCA COM DOIS DEGRAUS COM TAPETINHO CINZA	55,00	001444
1447	CADEIRA FIXA CAVALETTI ESTOFADA EM TECIDO NA COR AZUL COM PÉS DE FERRO	40,00	2607
1448	CADEIRA FIXA CAVALETTI ESTOFADA EM TECIDO NA COR AZUL COM PÉS DE FERRO	40,00	2608
1449	CADEIRA FIXA CAVALETTI ESTOFADA EM TECIDO NA COR AZUL COM PÉS DE FERRO	40,00	92
1450	CADEIRA FIXA ESTOFADA CAVALETTI EM TECIDO NA COR CINZA COM PÉS DE FERRO	40,00	2618
1451	CADEIRA FIXA ESTOFADA CAVALETTI EM TECIDO NA COR CINZA COM PÉS DE FERRO	40,00	2633
1452	MESA EM MADEIRA MACIÇA COM TAMPO DE FÓRMICA BRANCA MEDINDO 1,20X0,80M	100,00	2643
1453	BALCÃO EM FÓRMICA MARROM COM QUATRO PORTAS E UMA PRATELEIRA MEDINDO 1,90M	350,00	001453
1454	FOGÃO SEIS BOCAS NA COR BRANCA	110,00	2625
1455	ARMÁRIO AMERICANO SUSPENSO EM FÓRMICA BRANCA COM CINCO PORTAS MEDINDO 02M	180,00	001455
1456	FREEZER HORIZONTAL CONSUL 220L NA COR MARROM	650,00	11250
1457	MESA DE MADEIRA MACIÇA COM TAMPO EM FÓRMICA BRANCA MEDINDO 0,70X0,70M	70,00	2632

1458	GELADEIRA PROSDÓCIMO STOCK PLUS R27 NA COR MARROM	650,00	2628
1459	GELADEIRA CONSUL 280L NA COR AREIA	400,00	2637
1460	GELADEIRA CONSUL 280L NA COR AMARELA	450,00	2627
1461	ARMÁRIO AMERICANO SUSPENSO EM FÓRMICA COM CINCO PORTAS NA COR MARROM	160,00	2629
1462	VENTILADOR ARNO NAS CORES BRANCA/LARANJA	40,00	2731
1464	RELÓGIO PONTO TIME-POINT II DIMEP NAS CORES CINZA/VERDE	750,00	2716
1465	PURIFICADOR DE ÁGUA EUROPA SUMMER LINE HIGH QUALITY NA COR GELO	200,00	2717
1466	BALÇÃO DUAS PORTAS EM FÓRMICA BRANCA COM QUATRO GAVETAS	200,00	2729
1467	GUARDA-VOLUMES DE AÇO W3 COM DOZE PORTAS COM CADEADO NA COR CINZA	317,00	11629
1468	GUARDA-VOLUMES DE AÇO W3 COM DOZE PORTAS COM CADEADO NA COR CINZA	317,00	2704
1469	BANCO TIPO BAÚ MULTI-FUNCIONAL EM MADEIRA MACIÇA COM TAMPO DE FÓRMICA BRANCA COM TRÊS DIVISÓRIAS MEDINDO 2,40X0,40M NA COR MARFIM	70,00	2614
1470	ESTANTE EM MADEIRA MACIÇA COM DUAS PORTAS E QUATRO PRATELEIRAS MEDINDO 2,10X1,50M NA COR MOGNO	160,00	806
1471	VENTILADOR DE PAREDE SOLASTER ACAPULCO PLUS NA COR PRETA	70,00	2611
1472	BALÇÃO EM FÓRMICA COM DUAS PORTAS CORREDIÇAS E UMA PRATELEIRA NA COR BRANCA	110,00	2726
1473	AQUECEDOR NILKO NAS CORES BRANCA/CINZA	45,00	11717
1474	MESA DE MADEIRA MACIÇA COM TAMPO EM FÓRMICA BRANCA MEDINDO 1,40X0,80M	80,00	2630
1475	CADEIRA FIXA ESTOFADA NA COR PRETA COM PÉS DE FERRO	50,00	2624
1477	ESTANTE COM QUATRO PORTAS E OITO DIVISÓRIAS EM MDF NA COR BRANCA	380,00	2959

1478	BANCO TIPO BAÚ MULTI-FUNCIONAL EM MADEIRA MACIÇA COM TAMPO DE FÓRMICA BRANCA COM TRÊS DIVISÓRIAS MEDINDO 2,40X0,40M NA COR MARFIM	70,00	2622
1479	ARMÁRIO PARA BANHEIRO COM DUAS PORTAS LATERAIS E UM ESPELHO CENTRAL EM MDF NA COR BRANCA	90,00	2734
1480	ARMÁRIO SUSPENSO COM UMA PORTA E QUATRO PRATELEIRAS EM MDF NA COR BRANCA	100,00	2735
1482	LAVADORA DE ROUPAS BRASTEMP LUXO PLUS AUTOMÁTICA NA COR BRANCA	835,00	001482
1483	SECADORA SUSPENSA ENXUTA PLUS COM CICLO AMACIANTE NAS CORES MARROM/GELO	100,00	2728
1484	ARMÁRIO DE MADEIRA MACIÇA COM QUATRO PORTAS COM CHAVE E DUAS PRATELEIRAS NA COR MARFIM	230,00	2724
1485	ARMÁRIO DE MADEIRA MACIÇA COM QUATRO PORTAS COM CHAVE E DUAS PRATELEIRAS NA COR MARFIM	230,00	2725
1486	ESCADA DE AÇO BRANCA COM DOIS DEGRAUS COM TAPETINHO CINZA	55,00	11715
1487	ARMÁRIO SUSPENSO DE CANTO COM UMA PRATELEIRA NA COR OVO	80,00	2727
1488	ESTANTE DE AÇO COM CINCO PRATELEIRAS NA COR CINZA	190,00	1012
1489	ESTANTE DE AÇO COM CINCO PRATELEIRAS NA COR CINZA	190,00	1011
1490	ESTANTE DE AÇO INCA ES COM QUATRO PRATELEIRAS NA COR VERDE	120,00	1004
1491	ESTANTE DE AÇO INCA ES COM CINCO PRATELEIRAS NA COR VERDE	120,00	1207
1492	DUPLICADOR A ÁLCOOL EM AÇO COPIATIC NA COR CINZA	130,00	1008
1493	ARQUIVO DE AÇO COM QUATRO GAVETAS NA COR CINZA	150,00	1187
1494	CADEIRA GIRATÓRIA BELO ESTOFADA EM TECIDO AZUL	90,00	1190
1496	ESCRIVANINHA COM TRÊS GAVETAS EM AGLOMERADO MEDINDO 1,50X0,75M NA COR MOGNO	95,00	1189

1497	CADEIRA ESCOLAR EM FÓRMICA VERDE COM PÉS DE FERRO	35,00	1109
1498	CADEIRA FIXA ESTOFADA EM NAPA PRETA COM PÉS DE FERRO	40,00	1061
1500	MESA COLETIVA INFANTIL EM FÓRMICA VERDE COM PÉS DE FERRO	35,00	991
1501	MESA COLETIVA INFANTIL EM FÓRMICA VERDE COM PÉS DE FERRO	35,00	1067
1502	MESA COLETIVA INFANTIL EM FÓRMICA VERDE COM PÉS DE FERRO	35,00	2396
1503	MESA COLETIVA INFANTIL EM FÓRMICA VERDE COM PÉS DE FERRO	35,00	1851
1504	MESA COLETIVA INFANTIL EM FÓRMICA VERDE COM PÉS DE FERRO	35,00	2596
1505	MESA COLETIVA INFANTIL EM PLÁSTICO	35,00	2656
1506	MESA COLETIVA INFANTIL DE MADEIRA ENVERNIZADA COM TAMPO EM FÓRMICA BRANCA	40,00	964
1507	MESA COLETIVA INFANTIL EM FÓRMICA BRANCA COM PÉS DE FERRO NA COR AZUL	25,00	1091
1508	CADEIRA INFANTIL EM MADEIRA TORNEADA NA COR MARFIM	30,00	932
1509	CADEIRA INFANTIL EM MADEIRA TORNEADA NA COR MARFIM	30,00	933
1510	CADEIRA INFANTIL EM MADEIRA TORNEADA NA COR MARFIM	30,00	934
1511	CADEIRA INFANTIL EM MADEIRA TORNEADA NA COR MARFIM	30,00	935
1512	CADEIRA INFANTIL EM MADEIRA TORNEADA NA COR MARFIM	30,00	936
1513	CADEIRA INFANTIL EM MADEIRA TORNEADA NA COR MARFIM	30,00	937
1514	CADEIRA INFANTIL EM MADEIRA TORNEADA NA COR MARFIM	30,00	938
1515	CADEIRA INFANTIL EM MADEIRA TORNEADA NA COR MARFIM	30,00	939
1516	CADEIRA INFANTIL EM MADEIRA TORNEADA NA COR MARFIM	30,00	940
1517	CADEIRA INFANTIL EM MADEIRA TORNEADA NA COR MARFIM	30,00	941
1518	CADEIRA INFANTIL EM FÓRMICA BRANCA COM PÉS DE FERRO NA COR VERMELHA	25,00	1071

1519	CADEIRA INFANTIL EM FÓRMICA BRANCA COM PÉS DE FERRO NA COR VERMELHA	25,00	1072
1520	CADEIRA INFANTIL EM FÓRMICA BRANCA COM PÉS DE FERRO NA COR VERMELHA	25,00	1073
1521	CADEIRA INFANTIL EM FÓRMICA BRANCA COM PÉS DE FERRO NA COR VERMELHA	25,00	1074
1522	CADEIRA INFANTIL EM FÓRMICA BRANCA COM PÉS DE FERRO NA COR VERMELHA	25,00	1075
1523	CADEIRA INFANTIL EM FÓRMICA BRANCA COM PÉS DE FERRO NA COR VERMELHA	25,00	1076
1524	CADEIRA INFANTIL DE MADEIRA COM ENCOSTO E ASSENTO QUADRADO NA COR MOGNO	30,00	972
1525	CADEIRA INFANTIL DE MADEIRA COM ENCOSTO E ASSENTO QUADRADO NA COR MOGNO	30,00	973
1526	CADEIRA INFANTIL EM IMBUÍA COM PÉS DE FERRO	25,00	001526
1527	CADEIRA INFANTIL EM IMBUÍA COM PÉS DE FERRO	25,00	001527
1528	CADEIRA INFANTIL EM FÓRMICA MARROM CLARA COM PÉS DE FERRO	20,00	001528
1529	CADEIRA INFANTIL EM FÓRMICA VERDE COM PÉS DE FERRO	20,00	2554
1530	CADEIRA INFANTIL EM FÓRMICA VERDE COM PÉS DE FERRO	20,00	001530
1531	CADEIRA INFANTIL EM FÓRMICA VERDE COM PÉS DE FERRO	20,00	906
1532	CADEIRA INFANTIL EM FÓRMICA VERDE COM PÉS DE FERRO	20,00	001532
1533	CADEIRA INFANTIL EM FÓRMICA VERDE COM PÉS DE FERRO	20,00	001533
1534	CADEIRA INFANTIL EM FÓRMICA VERDE COM PÉS DE FERRO	20,00	001534
1535	CADEIRA ESCOLAR EM FÓRMICA VERDE COM PÉS DE FERRO	35,00	1164
1536	CADEIRA INFANTIL EM FÓRMICA MARROM COM PÉS DE FERRO	25,00	001536
1537	ESCRIVANINHA DE MADEIRA COM TRÊS GAVETAS E COM PÉS DE FERRO	75,00	1060
1538	MESA PARA PROFESSOR EM FÓRMICA VERDE COM PÉS DE FERRO	50,00	957

1539	MESA DE MADEIRA MEDINDO 0,60X0,30M NA COR CINZA CLARO	40,00	1211
1540	ESTANTE DE AÇO COM DUAS PRATELEIRAS NA COR CINZA	140,00	1013
1541	ESTANTE DE AÇO COM DUAS PRATELEIRAS NA COR CINZA	140,00	01541
1542	ESTANTE DE MADEIRA DUPLA COM QUATRO PRATELEIRAS NA COR CINZA	70,00	1064
1543	ESTANTE DE PINUS COM DUAS PRATELEIRAS NA COR MARFIM	30,00	1107
1547	MESA COLETIVA INFANTIL EM FÓRMICA BRANCA COM PÉS DE FERRO NA COR VERMELHA	40,00	1092
1548	MESA COLETIVA INFANTIL EM FÓRMICA BRANCA COM PÉS DE FERRO NA COR VERMELHA	40,00	1093
1549	MESA COLETIVA INFANTIL DE MADEIRA ENVERNIZADA COM TAMPO EM FÓRMICA BRANCA	40,00	965
1550	MESA COLETIVA INFANTIL DE MADEIRA ENVERNIZADA COM TAMPO EM FÓRMICA BRANCA	40,00	966
1551	MESA COLETIVA INFANTIL DE MADEIRA ENVERNIZADA COM TAMPO EM FÓRMICA BRANCA	40,00	967
1552	MESA COLETIVA INFANTIL DE MADEIRA ENVERNIZADA COM TAMPO EM FÓRMICA BRANCA	40,00	968
1553	CADEIRA INFANTIL EM MADEIRA TORNEADA NA COR MARFIM	30,00	942
1554	CADEIRA INFANTIL EM MADEIRA TORNEADA NA COR MARFIM	30,00	943
1555	CADEIRA INFANTIL EM MADEIRA TORNEADA NA COR MARFIM	30,00	944
1556	CADEIRA INFANTIL EM MADEIRA TORNEADA NA COR MARFIM	30,00	945
1557	CADEIRA INFANTIL EM MADEIRA TORNEADA NA COR MARFIM	30,00	946
1558	CADEIRA INFANTIL EM MADEIRA TORNEADA NA COR MARFIM	30,00	947
1559	CADEIRA INFANTIL EM MADEIRA TORNEADA NA COR MARFIM	30,00	948
1560	CADEIRA INFANTIL EM MADEIRA TORNEADA NA COR MARFIM	30,00	949

1561	CADEIRA INFANTIL EM MADEIRA TORNEADA NA COR MARFIM	30,00	950
1562	CADEIRA INFANTIL EM MADEIRA TORNEADA NA COR MARFIM	30,00	951
1563	CADEIRA INFANTIL EM MADEIRA TORNEADA NA COR MARFIM	30,00	952
1564	CADEIRA INFANTIL EM MADEIRA TORNEADA NA COR MARFIM	30,00	953
1565	CADEIRA INFANTIL EM MADEIRA TORNEADA NA COR MARFIM	30,00	954
1566	CADEIRA INFANTIL EM FÓRMICA BRANCA COM PÉS DE FERRO NA COR VERMELHA	25,00	1077
1567	CADEIRA INFANTIL EM FÓRMICA BRANCA COM PÉS DE FERRO NA COR VERMELHA	25,00	1078
1568	CADEIRA INFANTIL EM FÓRMICA BRANCA COM PÉS DE FERRO NA COR VERMELHA	25,00	1079
1569	CADEIRA INFANTIL EM FÓRMICA BRANCA COM PÉS DE FERRO NA COR VERMELHA	25,00	1080
1570	CADEIRA INFANTIL EM FÓRMICA BRANCA COM PÉS DE FERRO NA COR VERMELHA	25,00	1081
1571	CADEIRA INFANTIL EM FÓRMICA BRANCA COM PÉS DE FERRO NA COR VERMELHA	25,00	1082
1572	CADEIRA INFANTIL EM FÓRMICA MARROM COM PÉS DE FERRO	25,00	1083
1573	CADEIRA INFANTIL DE MADEIRA COM ENCOSTO E ASSENTO QUADRADO NA COR MOGNO	30,00	974
1574	CADEIRA INFANTIL DE MADEIRA COM ENCOSTO E ASSENTO QUADRADO NA COR MOGNO	30,00	975
1575	CADEIRA INFANTIL DE MADEIRA COM ENCOSTO E ASSENTO QUADRADO NA COR MOGNO	30,00	976
1576	ESTANTE DE AÇO ABERTA COM CINCO PRATELEIRAS NA COR CINZA	140,00	1062
1577	ESTANTE DE AÇO ABERTA COM CINCO PRATELEIRAS NA COR CINZA	140,00	1063
1578	MESA DE MADEIRA MEDINDO 0,60X0,30M NA COR CINZA CLARO	40,00	3410
1579	ARMÁRIO DE MADEIRA COM DUAS E TRÊS PRATELEIRAS NA COR CINZA	70,00	1010

1580	MESA PARA PROFESSOR EM FÓRMICA VERDE COM PÉS DE FERRO	50,00	1106
1581	CADEIRA INFANTIL EM FÓRMICA BRANCA COM PÉS DE FERRO NA COR VERMELHA	25,00	1084
1582	MESA DE MADEIRA MEDINDO 0,60X0,30M NA COR CINZA CLARO	40,00	1192
1583	CADEIRA FIXA ESTOFADA EM NAPA PRETA COM PÉS DE FERRO	40,00	1006
1584	MESA DE MADEIRA MEDINDO 1,20X0,80M NA COR GELO	45,00	1198
1587	MESA DE MADEIRA COM TAMPO EM FÓRMICA BRANCA MEDINDO 1,20X1,20M	150,00	1168
1588	MESA INFANTIL DE MADEIRA MEDINDO 2,40X0,80M NA COR CINZA	120,00	1169
1589	MESA INFANTIL DE MADEIRA MEDINDO 2,40X0,80M NA COR CINZA	120,00	1170
1590	BANCO INFANTIL DE MADEIRA MEDINDO 2,40X0,30M NA COR CINZA	60,00	1175
1591	BANCO INFANTIL DE MADEIRA MEDINDO 2,40X0,30M NA COR CINZA	60,00	1176
1592	BANCO INFANTIL DE MADEIRA MEDINDO 2,40X0,30M NA COR CINZA	60,00	1177
1593	BANCO INFANTIL DE MADEIRA MEDINDO 2,40X0,30M NA COR CINZA	60,00	1178
1594	MESA INFANTIL DE MADEIRA MEDINDO 2,50X0,80M NA COR CINZA	100,00	1171
1595	MESA INFANTIL DE MADEIRA MEDINDO 2,50X0,80M NA COR CINZA	100,00	1172
1596	MESA INFANTIL DE MADEIRA MEDINDO 2,50X0,80M NA COR CINZA	100,00	1173
1597	MESA INFANTIL DE MADEIRA MEDINDO 2,00X0,50M NA COR CINZA	55,00	1174
1598	BANCO INFANTIL DE MADEIRA MEDINDO 2,50X0,30M NA COR CINZA	60,00	1179
1599	BANCO INFANTIL DE MADEIRA MEDINDO 2,50X0,30M NA COR CINZA	60,00	1180
1600	BANCO INFANTIL DE MADEIRA MEDINDO 2,50X0,30M NA COR CINZA	60,00	1181

1601	BANCO INFANTIL DE MADEIRA MEDINDO 2,50X0,30M NA COR CINZA	60,00	1182
1602	BANCO INFANTIL DE MADEIRA MEDINDO 2,00X0,20M NA COR CINZA	50,00	1183
1603	BANCO INFANTIL DE MADEIRA MEDINDO 2,00X0,20M NA COR CINZA	50,00	1184
1604	BANCO INFANTIL DE MADEIRA MEDINDO 2,00X0,20M NA COR CINZA	50,00	1185
1605	BANCO INFANTIL DE MADEIRA MEDINDO 2,00X0,20M NA COR CINZA	50,00	1186
1606	MESA DE MADEIRA INFANTIL MEDINDO 1,20X0,80M NA COR CINZA	40,00	1629
1607	CADEIRA INFANTIL EM FÓRMICA BRANCA COM PÉS DE FERRO NA COR VERMELHA	25,00	1085
1608	CADEIRA INFANTIL EM MADEIRA TORNEADA NA COR MARFIM	30,00	977
1609	ESCRIVANINHA EM MADEIRA MACIÇA ENVERNIZADA NA COR MARFIM COM TAMPO EM FÓRMICA BRANCA E TRÊS GAVETAS	80,00	1017
1610	CADEIRA EM MADEIRA MACIÇA ENVERNIZADA NA COR MARFIM COM ENCOSTO ALTO	45,00	978
1611	MESA COLETIVA INFANTIL DE MADEIRA ENVERNIZADA COM TAMPO EM FÓRMICA BRANCA	40,00	992
1612	MESA COLETIVA INFANTIL DE MADEIRA ENVERNIZADA COM TAMPO EM FÓRMICA BRANCA	40,00	1632
1613	MESA COLETIVA INFANTIL DE MADEIRA ENVERNIZADA COM TAMPO EM FÓRMICA BRANCA	40,00	1019
1614	MESA COLETIVA INFANTIL EM FÓRMICA BRANCA COM PÉS DE FERRO NA COR VERMELHA	40,00	1094
1615	MESA COLETIVA INFANTIL EM FÓRMICA BRANCA COM PÉS DE FERRO NA COR VERMELHA	40,00	1095
1616	CADEIRA INFANTIL EM FÓRMICA BRANCA COM PÉS DE FERRO NA COR VERMELHA	25,00	1086

1617	CADEIRA INFANTIL EM FÓRMICA BRANCA COM PÉS DE FERRO NA COR VERMELHA	25,00	1087
1618	CADEIRA INFANTIL EM FÓRMICA BRANCA COM PÉS DE FERRO NA COR VERMELHA	25,00	1088
1619	CADEIRA INFANTIL EM FÓRMICA BRANCA COM PÉS DE FERRO NA COR VERMELHA	25,00	1089
1620	CADEIRA INFANTIL EM FÓRMICA BRANCA COM PÉS DE FERRO NA COR VERMELHA	25,00	1090
1621	CADEIRA INFANTIL EM FÓRMICA BRANCA COM PÉS DE FERRO NA COR VERMELHA	25,00	2555
1622	CADEIRA INFANTIL EM MADEIRA TORNEADA NA COR MARFIM	30,00	979
1623	CADEIRA INFANTIL EM MADEIRA TORNEADA NA COR MARFIM	30,00	980
1624	CADEIRA INFANTIL DE MADEIRA COM ENCOSTO E ASSENTO QUADRADO NA COR MOGNO	30,00	981
1625	CADEIRA INFANTIL DE MADEIRA COM ENCOSTO E ASSENTO QUADRADO NA COR MOGNO	30,00	982
1626	CADEIRA INFANTIL DE MADEIRA COM ENCOSTO E ASSENTO QUADRADO NA COR MOGNO	30,00	983
1627	CADEIRA INFANTIL DE MADEIRA COM ENCOSTO E ASSENTO QUADRADO NA COR MOGNO	30,00	984
1628	CADEIRA INFANTIL DE MADEIRA COM ENCOSTO E ASSENTO QUADRADO NA COR MOGNO	30,00	985
1629	CADEIRA INFANTIL DE MADEIRA COM ENCOSTO E ASSENTO QUADRADO NA COR MOGNO	30,00	986
1630	CADEIRA INFANTIL DE MADEIRA COM ENCOSTO E ASSENTO QUADRADO NA COR MOGNO	30,00	987
1631	CADEIRA INFANTIL DE MADEIRA COM ENCOSTO E ASSENTO QUADRADO NA COR MOGNO	30,00	988
1632	CADEIRA INFANTIL DE MADEIRA COM ENCOSTO E ASSENTO QUADRADO NA COR MOGNO	30,00	989
1633	CADEIRA INFANTIL DE MADEIRA COM ENCOSTO E ASSENTO QUADRADO NA COR MARFIM	30,00	990

1634	CADEIRA INFANTIL DE MADEIRA COM ENCOSTO E ASSENTO QUADRADO NA COR MARFIM	30,00	1096
1635	CADEIRA INFANTIL EM FÓRMICA VERDE COM PÉS DE FERRO	25,00	001635
1636	MESA DE MADEIRA MEDINDO 0,60X0,30M NA COR CINZA CLARO	40,00	001636
1637	ARMÁRIO COM DUAS PORTAS E TRÊS PRATELEIRAS EM MDF NA COR CINZA	100,00	956
1638	ESTANTE DE AÇO ABERTA COM QUATRO PRATELEIRAS NA COR CINZA CLARO	140,00	958
1639	ESTANTE DE AÇO ABERTA COM QUATRO PRATELEIRAS NA COR CINZA CLARO	140,00	959
1640	ESTANTE DE AÇO ABERTA COM QUATRO PRATELEIRAS NA COR CINZA CLARO	140,00	960
1643	ESPELHO COM MOLDURA DE MADEIRA TRABALHADA MEDINDO 1,00X0,90M NA COR MARFIM	60,00	955
1644	BEBEDOURO MASTER FRIO NA COR GELO	130,00	1195
1645	ESTANTE DE MADEIRA DUPLA COM TRÊS PRATELEIRAS NA COR CINZA	70,00	1108
1646	ESTANTE DE AÇO ABERTA COM CINCO PRATELEIRAS NA COR CINZA	190,00	1097
1647	ARMÁRIO EM MADEIRA TRABALHADA COM TRÊS PORTAS E TRÊS PRATELEIRAS MEDINDO 1,20M NA COR MARFIM	100,00	1111
1648	CARTEIRA ESCOLAR EM MADEIRA NA COR MARROM	20,00	1469
1649	ESCADA DE AÇO COM CINCO DEGRAUS NA COR CINZA	70,00	1196
1650	ARMÁRIO DE MADEIRA COM DUAS PORTAS E TRÊS PRATELEIRAS NA COR MARFIM	60,00	11280
1651	BALCÃO PARA PIA TODO EM FÓRMICA PADRÃO CEREJEIRA COM QUATRO PORTAS, QUATRO GAVETAS E UMA PRATELEIRA, CONTENDO UMA PIA INOX COM UMA CUBA	250,00	1197
1652	CADEIRA ESCOLAR EM MADEIRA COM ENCOSTO ALTO NA COR MARROM	25,00	1525
1653	CARTEIRA ESCOLAR EM MADEIRA NA COR MARROM	30,00	2376
1654	GELADEIRA CONSUL 280L NA COR MARROM	600,00	1193

1655	ARQUIVO DE AÇO COM QUATRO GAVETAS NA COR CINZA	126,00	1265
1656	MESA PARA COMPUTADOR EM FÓRMICA COM TECLADO FIXO CENTRAL MEDINDO 1,35X0,70M NA COR BEGE	110,00	2714
1657	CONEXÃO CURVA EM FÓRMICA MEDINDO 0,70X0,70M NA COR BEGE	60,00	001657
1658	ESCRIVANINHA EM FÓRMICA COM TRÊS GAVETAS COM CHAVE MEDINDO 1,50X0,70M NA COR BEGE	250,00	2940
1659	CADEIRA GIRATÓRIA BELO ESTOFADA NA COR AZUL	80,00	1267
1663	ESTABILIZADOR SMS REVOLUTION II COM SEIS SAÍDAS NA COR GELO	35,00	11950
1664	ESTABILIZADOR COM QUATRO SAÍDAS NA COR GELO	30,00	11881
1665	ROTEADOR ADSL ROUTER DSL-500G GENERATION 22 NA COR CINZA/PRATA	299,00	2881
1666	SWITCH 16 PORTAS ENCORE ENH916PNWY - 16 PORTS 10/100M NWAY SWITCH	280,00	2880
1667	CADEIRA FIXA ESTOFADA 130 01 MOD. ESTIL EM NAPA PRETA COM PÉS DE FERRO	35,00	904
1668	CADEIRA FIXA ESTOFADA EM NAPA PRETA COM PÉS DE FERRO	35,00	786
1669	ARMÁRIO DE MADEIRA COM DUAS PORTAS COM CHAVE E QUATRO PRATELEIRAS NA COR MOGNO	200,00	1344
1670	VENTILADOR BRITÂNIA NAS CORES BRANCA/VERMELHA	20,00	001670
1671	AR CONDICIONADO CONSUL AIR MASTER 7500 BTUS NA COR CINZA	600,00	2863
1672	BALCÃO DE RECEPÇÃO TODO EM MDF COM TAMPO IMITAÇÃO FÓRMICA CONTENDO TECLADO DESLIZANTE, QUATRO GAVETAS E UMA PORTA NA COR MARFIM	1.385,00	2859
1675	IMPRESSORA JATO DE TINTA HP DESKJET 930C COM BANDEJA MÓVEL NA COR CINZA	470,00	450
1676	APARELHO DE FAX SHARP UX67 NA COR GELO	300,00	11882
1677	CADEIRA GIRATÓRIA CAVALETTI ESTOFADA NA COR VERDE	80,00	2933
1678	ESTABILIZADOR SMS REVOLUTION II NA COR GELO	30,00	451

1679	MURAL DE AVISOS FORRADO COM MOLDURA EM MADEIRA NA COR MOGNO	90,00	2852
1680	FICHÁRIO MENNO 6 X 9 DE AÇO COM TAMPA EM ACRÍLICO NA COR CINZA/PRETO	30,00	2856
1681	CADEIRA FIXA ESTOFADA NA COR VERDE COM PÉS DE FERRO	35,00	001681
1682	CADEIRA FIXA ESTOFADA NA COR VERDE COM PÉS DE FERRO	35,00	2935
1683	VENTILADOR DE TETO, LUMINÁRIA COM 04 TULIPAS TIPO CARACOL E QUATRO PÁS, ACABAMENTO CROMATIZADO NA COR DOURADA	100,00	2864
1684	ARQUIVO DE AÇO PONDIM COM QUATRO GAVETAS NA COR CINZA CLARA	120,00	1188
1685	ARQUIVO DE AÇO COM QUATRO GAVETAS NA COR CINZA COM PUXADORES NA COR PRETA	126,00	2882
1686	ARQUIVO DE AÇO COM QUATRO GAVETAS NA COR CINZA COM PUXADORES NA COR PRETA	126,00	1266
1687	CADEIRA GIRATÓRIA ESTOFADA 130 01 MOD. ESTIL EM NAPA PRETA	50,00	001687
1688	ESCRIVANINHA COM TRÊS GAVETAS EM MADEIRA MEDINDO 1,20X0,70M NA COR MOGNO	95,00	3249
1689	CARTEIRA ESCOLAR DE MADEIRA NA COR BRANCA	40,00	11112
1691	BALCÃO PARA MÁQUINA FOTOCOPIADORA COM CINCO GAVETAS DE MADEIRA NA COR BRANCA E PUXADORES DE METAL MEDINDO 0,75X0,50M	150,00	2906
1692	BALCÃO EM MADEIRA TRABALHADA COM UMA PORTA E UMA GAVETA MEDINDO 0,50X0,0M NA COR MOGNO	60,00	2907
1694	MÁQUINA DE ESCRIVER ELETRÔNICA OLIVETTI ET 2500 NA COR AREIA	270,00	001694
1695	MESA PARA MÁQUINA DE ESCRIVER DE AÇO COM UMA GAVETA E RODAS MEDINDO 0,80X0,40M NA COR CINZA	50,00	001695
1696	QUADRO COM MOLDURA EM MADEIRA COM FOTO DE VISTA AÉREA DA PREFEITURA MUNICIPAL DE SCHROEDER	50,00	001696

1697	CONJUNTO COM TRÊS MASTROS, PEDESTAL E TRÊS BANDEIRAS TODO EM MADEIRA NA COR MOGNO	400,00	405
1698	CADEIRA FIXA ESTOFADA NA COR VERDE COM PÉS DE FERRO	35,00	2934
1699	CADEIRA FIXA ESTOFADA NA COR VERDE COM PÉS DE FERRO	35,00	2915
1700	CADEIRA GIRATÓRIA CA-VALETTI MOD. DIRETOR ESTOFADA COM APOIO PARA BRAÇO NA COR VERDE	130,00	2867
1701	BALCÃO DECIBAL EM MDF COM CINCO GAVETAS E UMA PORTA NA COR MARFIM	80,00	2883
1702	GAVETEIRO EM MDF COM QUATRO GAVETAS NA COR MARFIM	100,00	2884
1703	MESA COM PÉS DE FERRO EM MDF MEDINDO 1,20X0,75M NA COR MARFIM	200,00	2885
1704	CONEXÃO CURVA EM MDF MEDINDO 0,75X0,75M NA COR MARFIM	90,00	2886
1705	MESA EM MDF MEDINDO 1,10X0,75M NA COR MARFIM	120,00	2887
1706	QUADRO COM MOL-DURA EM MADEIRA NA COR MOGNO MEDINDO 2,00X1,25M CONTENDO OS DIZERES: EDUCAÇÃO PARA TODOS	1.600,00	001706
1707	ESCADA DE FERRO COM DOIS DEGRAUS NA COR BRANCA COM TAPETINHO	55,00	001707
1708	MESA COLETIVA INFANTIL EM FÓRMICA COM PÉS DE FERRO	40,00	1633
1709	CARTEIRA ESCOLAR EM FÓRMICA BRANCA COM PÉS DE FERRO	45,00	1855
1710	CADEIRA DE MADEIRA COM ENCOSTO ALTO NA COR MARFIM	45,00	1252
1711	CADEIRA DE MADEIRA COM ENCOSTO ALTO NA COR MARFIM	45,00	3021
1712	CADEIRA DE MADEIRA COM ENCOSTO ALTO NA COR MARFIM	45,00	1253
1713	CADEIRA DE MADEIRA COM ENCOSTO ALTO NA COR MARFIM	45,00	1254
1714	CADEIRA DE MADEIRA COM ENCOSTO ALTO	45,00	3385
1715	CADEIRA DE MADEIRA COM ENCOSTO ALTO NA COR MARFIM	45,00	1255

1716	CADEIRA DE MADEIRA COM ENCOSTO ALTO NA COR MARFIM	45,00	1256
1717	CADEIRA DE MADEIRA COM ENCOSTO ALTO NA COR MARFIM	45,00	1612
1718	MESA DE MADEIRA MEDINDO 2,40X0,90M NA COR MARFIM	180,00	1769
1719	CADEIRA FIXA OFFICE DAY ESTOFADA NA COR CINZA COM APOIO PARA LIVROS EM FÓRMICA BRANCA E PÉS DE FERRO	40,00	1859
1720	CADEIRA FIXA OFFICE DAY ESTOFADA NA COR CINZA COM APOIO PARA LIVROS EM FÓRMICA BRANCA E PÉS DE FERRO	40,00	001720
1721	CADEIRA FIXA OFFICE DAY ESTOFADA NA COR CINZA COM APOIO PARA LIVROS EM FÓRMICA BRANCA E PÉS DE FERRO	40,00	001721
1722	CADEIRA FIXA OFFICE DAY ESTOFADA NA COR CINZA COM APOIO PARA LIVROS EM FÓRMICA BRANCA E PÉS DE FERRO	40,00	001722
1723	CADEIRA FIXA OFFICE DAY ESTOFADA NA COR CINZA COM APOIO PARA LIVROS EM FÓRMICA BRANCA E PÉS DE FERRO	40,00	001723
1724	CADEIRA FIXA OFFICE DAY ESTOFADA NA COR CINZA COM APOIO PARA LIVROS EM FÓRMICA BRANCA E PÉS DE FERRO	40,00	001724
1725	CADEIRA FIXA OFFICE DAY ESTOFADA NA COR CINZA COM APOIO PARA LIVROS EM FÓRMICA BRANCA E PÉS DE FERRO	40,00	001725
1726	CADEIRA FIXA OFFICE DAY ESTOFADA NA COR CINZA COM APOIO PARA LIVROS EM FÓRMICA BRANCA E PÉS DE FERRO	40,00	001726
1727	CADEIRA FIXA OFFICE DAY ESTOFADA NA COR CINZA COM APOIO PARA LIVROS EM FÓRMICA BRANCA E PÉS DE FERRO	40,00	001727
1728	CADEIRA FIXA OFFICE DAY ESTOFADA NA COR CINZA COM APOIO PARA LIVROS EM FÓRMICA BRANCA E PÉS DE FERRO	40,00	001728
1729	CADEIRA FIXA OFFICE DAY ESTOFADA NA COR CINZA COM APOIO PARA LIVROS EM FÓRMICA BRANCA E PÉS DE FERRO	40,00	001729

1730	CADEIRA FIXA OFFICE DAY ESTOFADA NA COR CINZA COM APOIO PARA LIVROS EM FÓRMICA BRANCA E PÉS DE FERRO	40,00	001730
1731	CADEIRA FIXA OFFICE DAY ESTOFADA NA COR CINZA COM APOIO PARA LIVROS EM FÓRMICA BRANCA E PÉS DE FERRO	40,00	001731
1732	CADEIRA FIXA OFFICE DAY ESTOFADA NA COR CINZA COM APOIO PARA LIVROS EM FÓRMICA BRANCA E PÉS DE FERRO	40,00	001732
1733	CADEIRA FIXA OFFICE DAY ESTOFADA NA COR CINZA COM APOIO PARA LIVROS EM FÓRMICA BRANCA E PÉS DE FERRO	40,00	001733
1734	CADEIRA FIXA OFFICE DAY ESTOFADA NA COR CINZA COM APOIO PARA LIVROS EM FÓRMICA BRANCA E PÉS DE FERRO	40,00	001734
1735	CADEIRA FIXA OFFICE DAY ESTOFADA NA COR CINZA COM APOIO PARA LIVROS EM FÓRMICA BRANCA E PÉS DE FERRO	40,00	001735
1736	CADEIRA FIXA OFFICE DAY ESTOFADA NA COR CINZA COM APOIO PARA LIVROS EM FÓRMICA BRANCA E PÉS DE FERRO	40,00	001736
1737	CADEIRA FIXA OFFICE DAY ESTOFADA NA COR CINZA COM APOIO PARA LIVROS EM FÓRMICA BRANCA E PÉS DE FERRO	40,00	001737
1738	CADEIRA FIXA OFFICE DAY ESTOFADA NA COR CINZA COM APOIO PARA LIVROS EM FÓRMICA BRANCA E PÉS DE FERRO	40,00	001738
1739	CADEIRA FIXA OFFICE DAY ESTOFADA NA COR CINZA COM APOIO PARA LIVROS EM FÓRMICA BRANCA E PÉS DE FERRO	40,00	001739
1740	CADEIRA FIXA OFFICE DAY ESTOFADA NA COR CINZA COM APOIO PARA LIVROS EM FÓRMICA BRANCA E PÉS DE FERRO	40,00	001740
1741	CADEIRA FIXA OFFICE DAY ESTOFADA NA COR CINZA COM APOIO PARA LIVROS EM FÓRMICA BRANCA E PÉS DE FERRO	40,00	001741
1742	CADEIRA FIXA OFFICE DAY ESTOFADA NA COR CINZA COM APOIO PARA LIVROS EM FÓRMICA BRANCA E PÉS DE FERRO	40,00	001742

1743	CADEIRA FIXA OFFICE DAY ESTOFADA NA COR CINZA COM APOIO PARA LIVROS EM FÓRMICA BRANCA E PÉS DE FERRO	40,00	001743
1744	CADEIRA FIXA OFFICE DAY ESTOFADA NA COR CINZA COM APOIO PARA LIVROS EM FÓRMICA BRANCA E PÉS DE FERRO	40,00	001744
1745	CADEIRA FIXA OFFICE DAY ESTOFADA NA COR CINZA COM APOIO PARA LIVROS EM FÓRMICA BRANCA E PÉS DE FERRO	40,00	001745
1746	CADEIRA FIXA OFFICE DAY ESTOFADA NA COR CINZA COM APOIO PARA LIVROS EM FÓRMICA BRANCA E PÉS DE FERRO	40,00	001746
1747	CADEIRA FIXA OFFICE DAY ESTOFADA NA COR CINZA COM APOIO PARA LIVROS EM FÓRMICA BRANCA E PÉS DE FERRO	40,00	001747
1748	CADEIRA FIXA OFFICE DAY ESTOFADA NA COR CINZA COM APOIO PARA LIVROS EM FÓRMICA BRANCA E PÉS DE FERRO	40,00	001748
1749	CADEIRA FIXA MOD. 130 - 01 ESTOFADA EM NAPA PRETA COM PÉS DE FERRO	35,00	1250
1750	CADEIRA FIXA MOD. 130 - 01 ESTOFADA EM NAPA PRETA COM PÉS DE FERRO	35,00	001750
1751	MESA PARA MÁQUINA DE ESCRIVER EM AGLOMERADO COM RODAS MEDINDO 0,60X0,50M NA COR MOGNO	30,00	3470
1752	ESCRIVANINHA COM DUAS GAVETAS EM AGLOMERADO MEDINDO 1,10X0,55M NA COR MOGNO	60,00	617
1753	QUADRO BRANCO PARA PINCEL ATÔMICO COM APOIO PARA APAGADOR MEDINDO 1,25X0,50M	90,00	001753
1754	ARMÁRIO PARA VÍDEO E TV COM DUAS PORTAS TODO EM MADEIRA MEDINDO 0,85X0,55M NA COR MOGNO	120,00	2928
1755	TELEVISOR 29" LG CINEMASTER MAGIC EYE NA COR PRATA	790,00	001755
1756	VÍDEO CASSETE LG CINEMASTER MILLENNIUM COM CINCO CABEÇAS NA COR PRATA	470,00	2910
1758	CADEIRA ESCOLAR EM FÓRMICA NA COR MARROM COM PÉS DE FERRO	35,00	2377

1759	AR CONDICIONADO CONSUL AIR MASTER 10000 BTUS NA COR GELO	750,00	2963
1760	CADEIRA FIXA ESTOFADA EM NAPA PRETA COM PÉS DE FERRO	35,00	2942
1761	CADEIRA FIXA ESTOFADA EM NAPA PRETA COM PÉS DE FERRO	35,00	2943
1762	ESTANTE DE AÇO COM SETE PRATELEIRAS COM ENCOSTO NA COR VERDE	190,00	3011
1763	ESTANTE DE MADEIRA DUBLA COM SEIS PRATELEIRAS NA COR MARFIM	100,00	3012
1764	ESCRIVANINHA EM FÓRMICA COM TRÊS GAVETAS MEDINDO 1,50X0,70M NA COR BEGE	120,00	2990
1765	ESCRIVANINHA EM AGLOMERADO COM SEIS GAVETAS MEDINDO 1,70X0,70M NA COR MOGNO	80,00	001765
1766	CADEIRA FIXA ESTOFADA EM NAPA PRETA COM PÉS DE FERRO	35,00	001766
1767	CADEIRA GIRATÓRIA CAVALETTI MOD. SECRETÁRIA ESTOFADA NA COR VERDE	80,00	2865
1769	ESCRIVANINHA PARA COMPUTADOR EM MDF COM TECLADO DESLIZANTE NA COR MOGNO	120,00	2584
1773	ESTABILIZADOR SMS REVOLUTION II NA COR GELO	30,00	2965
1775	CADEIRA GIRATÓRIA BELO ESTOFADA NA COR AZUL	80,00	1191
1776	CARTEIRA ESCOLAR EM FÓRMICA BRANCA COM PÉS DE FERRO NA COR PRETA	45,00	001776
1777	CADEIRA GIRATÓRIA CAVALETTI MOD. DIRETOR ESTOFADA NA COR CINZA	120,00	1758
1778	ARQUIVO DE AÇO COM QUATRO GAVETAS NA COR CINZA	210,00	2914
1780	AR CONDICIONADO CONSUL AIR MASTER 7500 BTUS NA COR GELO	600,00	3005
1781	REFRIGERADOR CONSUL 280L NA COR BRANCA	450,00	11248
1782	BALCÃO PARA PIA COM TRÊS GAVETAS E DUAS PORTAS DESLIZANTES EM FÓRMICA MEDINDO 1,80X0,75M NA COR MARROM CONTENDO UMA PIA DE INOX COM UMA CUBA	180,00	2901
1783	BALCÃO EM MADEIRA COM UMA PORTA E QUATRO GAVETAS MEDINDO 0,85X0,55M NA COR MOGNO	100,00	2902

1784	FOGÃO DAKO VEDETE RET COM QUATRO BOCAS NA COR AREIA	50,00	001784
1785	CADEIRA ESCOLAR EM FÓRMICA VERDE COM PÉS DE FERRO	35,00	001785
1786	LAVAJATO KARCHER 320 NA COR AMARELA	250,00	2903
1787	CIRCULADOR DE AR ARNO NAS CORES BRANCA/CINZA	30,00	2905
1790	RETROPROJETOR GRAFOTEC OPTI 300 II NOVOTEC NAS CORES PRETA/CINZA	560,00	2909
1791	TELEVISOR 14" PHILCO DUETTO HQ VHS NA COR GRAFITE	400,00	1874
1792	ARMÁRIO DE AÇO REMINGTON RANT - STANDARD COM DUAS PORTAS NA COR CINZA	240,00	3010
1794	ESTANTE DE AÇO COM CINCO PRATELEIRAS COM ENCOSTO NA COR VERDE	150,00	2911
1795	ESTANTE DE AÇO COM CINCO PRATELEIRAS COM ENCOSTO NA COR VERDE	150,00	1857
1796	CIRCULADOR DE AR BRITÂNIA NAS CORES AMARELA/MARROM	30,00	001796
1797	ESCADA DE AÇO COM DOIS DEGRAUS NAS CORES PRATA/PRETA	55,00	2912
1798	TELA DE PROJEÇÃO COM SUPORTE MEDINDO 2,00X1,50M NA COR CINZA	180,00	2913
1799	ESTANTE DE MADEIRA COM QUATRO PRATELEIRAS NA COR MARFIM	80,00	001799
1800	ROUPEIRO EM MDF COM OITO PORTAS E QUATRO GAVETAS NAS CORES MARFIM/MOGNO	300,00	03013
1801	PORTA REVISTAS EM AÇO NA COR BRANCA	20,00	001801
1802	BANCO EM FÓRMICA BRANCA MEDINDO 2,20X0,35M	80,00	2999
1803	BANCO EM FÓRMICA BRANCA MEDINDO 3,00X0,40M	95,00	3000
1804	ESCRIVANINHA DE MADEIRA COM UMA GAVETA MEDINDO 1,10X0,60M NA COR MARFIM	80,00	12356
1805	MESA PARA COMPUTADOR COM TECLADO FIXO CENTRAL EM FÓRMICA BRANCA COM PÉS DE FERRO	150,00	12382
1807	ESTABILIZADOR SMS REVOLUTION I NA COR BEGE	30,00	12374
1810	CADEIRA GIRATÓRIA 130/13 ESTOFADA EM NAPA PRETA	50,00	3927

1811	CADEIRA FIXA MOD. 130 - 01 ESTOFADA EM NAPA PRETA COM PÉS DE FERRO	35,00	12373
1812	CADEIRA FIXA 130 01 MOD. ESTIL ESTOFADA EM NAPA PRETA COM PÉS DE FERRO	35,00	12371
1813	CADEIRA FIXA ESTOFADA EM NAPA PRETA COM PÉS DE FERRO	35,00	001813
1814	AQUECEDOR BRITÂNIA 1000W 220V AUTOMÁTICO NA COR MOGNO	50,00	001814
1815	MESA DE MADEIRA COM TAMPO EM FÓRMICA BRANCA MEDINDO 1,00X0,80M	80,00	001815
1816	ARMÁRIO DE MADEIRA PARA REMÉDIOS COM DUAS PORTAS COM VIDRO MEDINDO 0,50X0,45M NA COR BRANCA	30,00	001816
1817	CADEIRA DE MADEIRA COM ASSENTO EM AGLOMERADO E ENCOSTO ALTO	35,00	3435
1818	FOGAREIRO COM DUAS BOCAS EM ALUMÍNIO NA COR PRATA	30,00	001818
1819	ESCRIVANINHA EM AGLOMERADO COM TRÊS GAVETAS MEDINDO 1,50X0,70M NA COR MOGNO	80,00	001819
1820	CADEIRA FIXA ESTOFADA EM NAPA PRETA COM PÉS DE FERRO	35,00	001820
1821	ARMÁRIO DE AÇO COM OITO PORTAS NA COR CINZA	50,00	001821
1822	ARQUIVO DE AÇO COM QUATRO GAVETAS NA COR VERDE	120,00	001822
1823	ARQUIVO DE AÇO COM QUATRO GAVETAS NA COR CINZA COM PUXADORES PRETOS	190,00	001823
1824	ARQUIVO DE AÇO COM QUATRO GAVETAS NA COR VERDE COM PUXADORES NA COR PRETA	190,00	001824
1825	ESCRIVANINHA DE MADEIRA COM SEIS GAVETAS MEDINDO 1,50X0,75 NA COR MOGNO	40,00	2441
1826	CADEIRA GIRATÓRIA ESTOFADA EM NAPA PRETA	50,00	11989
1827	CADEIRA FIXA ESTOFADA EM NAPA PRETA COM PÉS DE FERRO	35,00	12372
1828	CADEIRA FIXA ESTOFADA EM NAPA PRETA COM PÉS DE FERRO	35,00	001828
1829	CARTEIRA ESCOLAR EM FÓRMICA COM PÉS DE FERRO NA COR AZUL	25,00	001829

1830	ESCRIVANINHA DE AGLOMERADO COM TRÊS GAVETAS MEDINDO 1,20X0,55M NA COR MARFIM	90,00	4058
1831	ESCRIVANINHA DE AGLOMERADO COM TRÊS GAVETAS MEDINDO 1,20X0,55M NA COR MARFIM	90,00	3930
1832	BALCÃO DE AGLOMERADO COM DUAS PORTAS E CINCO GAVETAS MEDINDO 1,40X0,45M NA COR MARFIM	120,00	4041
1833	ARMÁRIO EM AGLOMERADO COM DUAS PORTAS CORREDIÇAS COM VIDRO NA COR MARFIM	210,00	3550
1834	CADEIRA FIXA ESTOFADA EM NAPA PRETA COM PÉS DE FERRO	35,00	4081
1835	ESTANTE DE MADEIRA PARA MEDICAMENTOS COM SEIS PRATELEIRAS NA COR BRANCA	70,00	3543
1836	ESTANTE FAVO COM DOZE DIVISÓRIAS EM MADEIRA NA COR BRANCA	260,00	4114
1837	CADEIRA GIRATÓRIA ESTOFADA EM NAPA PRETA	50,00	4039
1838	CADEIRA GIRATÓRIA CAVALETTI ESTOFADA NA COR PRETA	90,00	3801
1839	MESA PARA COMPUTADOR COM TECLADO FIXO CENTRAL EM FÓRMICA BEGE COM DETALHES EM PRETO MEDINDO 1,40X0,65M	95,00	4019
1840	IMPRESSORA JATO DE TINTA HP DESKJET 692C COM BANDEJA MÓVEL NA COR GELO	470,00	3542
1841	LARINGOSCÓPIO EM AÇO NA COR PRATA	63,20	001841
1842	TERMÔMETRO TIPO CAPELA INCOTERM EM PLÁSTICO NA COR AMARELA	45,00	001842
1843	CIRCULADOR DE AR ARNO NAS CORES BRANCA/ROXA	40,00	4082
1844	VENTILADOR DE TETO PRIMAVERA COM QUATRO PÁS NA COR CINZA	61,00	4110
1845	MICRO SYSTEM BRITÂNIA SOUND BS 189 NA COR PRATA	150,00	4052
1846	REFRIGERADOR CONSUL CONTEST 280L NA COR MARROM PARA ARMAZENAGEM DE VACINAS	680,00	4048
1847	AR CONDICIONADO CONSUL AIR MASTER 7500 BTUS	600,00	4229
1848	TERMÔMETRO TERMO METER CE PARA O REFRIGERADOR DE VACINAS	75,00	4035

1849	BALCÃO PARA PIA EM MADEIRA E FÓRMICA BRANCA COM TRÊS PORTAS E TRÊS GAVETAS MEDINDO 1,20X0,55M CONTENDO UMA PIA INOX COM UMA CUBA	250,00	4021
1850	MACA DE FERRO NA COR BRANCA COM ESTOFAMENTO EM NAPA PRETA	300,00	4024
1851	BALCÃO DE MADEIRA COM TAMPO EM FÓMICA NA COR BRANCA COM TRÊS PORTAS E TRÊS GAVETAS MEDINDO 1,20X0,55M	190,00	4023
1852	CADEIRA FIXA ESTOFADA EM NAPA NA COR PRETA COM PÉS DE FERRO	35,00	4097
1853	CADEIRA FIXA ESTOFADA EM NAPA NA COR PRETA COM PÉS DE FERRO	35,00	4022
1854	BALCÃO DE MADEIRA COM TAMPO EM FÓMICA NA COR BRANCA COM TRÊS PORTAS E TRÊS GAVETAS MEDINDO 1,20X0,55M	190,00	4073
1855	BALCÃO PARA PIA EM MADEIRA E FÓRMICA BRANCA COM TRÊS PORTAS E TRÊS GAVETAS MEDINDO 1,20X0,55M CONTENDO UMA PIA INOX COM UMA CUBA	250,00	4072
1856	APOIO PARA BRAÇO REGULÁVEL EM AÇO NA COR BRANCA	77,00	4085
1857	MESA ANTROPOMÉTRICA SÓCRATES EM AÇO NA COR BEGE	200,00	4075
1858	MESA PARA BALANÇA INFANTIL EM AGLOMERADO COM RODAS NA COR MARFIM	50,00	12271
1859	BALANÇA INFANTIL FILIZOLA EM AÇO INOX NA COR BRANCA	250,00	4076
1860	MACA DE FERRO NA COR BRANCA COM CABECEIRA RECLINÁVEL E ESTOFAMENTO EM NAPA NA COR PRETA	380,00	4084
1861	SUORTE PARA SORO REGULÁVEL DE FERRO NA COR BRANCA	50,00	4086
1862	MESA AUXILIAR PARA CURATIVO DE AÇO COM UMA PRATELEIRA NA COR BRANCA	90,00	4036
1863	BALANÇA ANTROPOMÉTRICA MECÂNICA ADULTO FILIZOLA EM AÇO INOX NA COR BRANCA	950,00	4074
1864	CADEIRA FIXA ESTOFADA EM NAPA NA COR PRETA COM PÉS DE FERRO	35,00	4037

1865	CADEIRA FIXA ESTOFADA EM NAPA NA COR PRETA COM PÉS DE FERRO	35,00	4056
1866	VENTILADOR DE TETO PRIMAVERA COM QUATRO PÁS NA COR CINZA	61,00	4083
1867	NEBULIZADOR INALATEC PLUS NEVONI NA COR BRANCA	95,00	04000000
1868	AUTOCLAVE FABBE PRIMAR MOD. 103 NA COR BEGE	1.000,00	12340
1870	BALCÃO PARA PIA EM MADEIRA E FÓRMICA BRANCA COM TRÊS PORTAS E TRÊS GAVETAS MEDINDO 1,20X0,55M CONTENDO UMA PIA INOX COM UMA CUBA	250,00	12316
1871	ENCERADEIRA ARNO BRIUM NA COR MOGNO	85,00	4088
1872	ESCADA DE MADEIRA MACIÇA COM SETE DEGRAUS	100,00	4054
1873	BALCÃO DE MADEIRA COM TAMPO EM FÓMICA NA COR BRANCA COM TRÊS PORTAS E TRÊS GAVETAS MEDINDO 1,20X0,55M	190,00	4055
1874	BALCÃO PARA PIA EM MADEIRA E FÓRMICA BRANCA COM TRÊS PORTAS E TRÊS GAVETAS MEDINDO 1,20X0,55M CONTENDO UMA PIA INOX COM UMA CUBA	250,00	4051
1875	LAVADORA DE ROUPA MUELLER COM TIMER NA COR BEGE	250,00	4053
1876	SECADORA DE ROUPA DE PAREDE ENXUTA PLUS II COM CICLO AMACIANTE NA COR GELO	150,00	3783
1877	BALCÃO PARA PIA EM MADEIRA E FÓRMICA BRANCA COM TRÊS PORTAS E TRÊS GAVETAS MEDINDO 1,20X0,55M CONTENDO UMA PIA INOX COM UMA CUBA	250,00	4060
1879	ARMÁRIO AMERICANO SUSPENSO EM AGLOMERADO COM TRÊS PORTAS MEDINDO 0,80X0,50M E 0,30M DE PROFUNDIDADE NA COR MARFIM	80,00	4059
1880	FOGÃO COM QUATRO BOCAS BRAVO PETRYCOVISKI NAS CORES PRETA/ BEGE	100,00	12317
1881	MOCHO DE FERRO NA COR BRANCA COM ASSENTO EM AÇO INOX	85,00	4046

1882	MESA DE MADEIRA ENVERNIZADA NA COR MARFIM COM TAMPO EM FÓRMICA NA COR AMARELA MEDINDO 0,90X0,70M	90,00	4090
1883	CADEIRA DE MADEIRA ENVERNIZADA COM ENCOSTO ALTO NA COR MARFIM	30,00	4104
1884	CADEIRA FIXA ESTOFADA EM NAPA PRETA COM PÉS DE FERRO	35,00	4103
1885	CADEIRA FIXA ESTOFADA EM NAPA PRETA COM PÉS DE FERRO	35,00	4050
1886	ESCRIVANINHA DE AGLOMERADO COM TRÊS GAVETAS MEDINDO 1,20X0,55M NA COR MARFIM	90,00	4040
1887	CADEIRA GIRATÓRIA ESTOFADA EM NAPA NA COR PRETA	40,00	4091
1888	CARRO PARA CURATIVOS EM AÇO NA COR BRANCA COM RODAS E DUAS PRATELEIRAS COM BALDE E BACIA	350,00	4080
1889	FOCO REFLETOR DE FERRO NA COR BRANCA	80,00	4125
1890	NEGATOSCÓPIO LEITOR DE RAIOS-X COM UM CORPO NA COR BRANCA	100,00	4045
1891	MACA COM CABECEIRA RECLINÁVEL EM AÇO NA COR MARROM E ESTOFAMENTO EM NAPA NA COR PRETA	380,00	4043
1892	MACA GINECOLÓGICA EM AÇO NA COR MARROM COM ESTOFAMENTO EM NAPA NA COR PRETA	280,00	4044
1893	BIOMBO DE AÇO COM DUAS PARTES COM RODAS NA COR BRANCA	100,00	4277
1894	OTOSCÓPIO MINI WELCH ALLYN NA COR BEGE	250,00	001894
1895	DETECTOR FETAL MINIDOPPLER MOD. 10 NA COR PRETA	250,00	4102
1896	MESA DE FERRO MAYO PARA CURATIVOS COM BANDEJA EM AÇO INOX COM RODAS NA COR BRANCA	150,00	4047
1897	VENTILADOR DE TETO PRIMAVERA COM QUATRO PÁS NA COR CINZA	61,00	4049
1898	AQUECEDOR JAMES MOD. TCC 1400 NAS CORES BRANCA/CINZA	60,00	001898
1899	ESCRIVANINHA DE AGLOMERADO COM TRÊS GAVETAS MEDINDO 1,20X0,55M NA COR MARFIM	90,00	4098
1900	CADEIRA FIXA ESTOFADA EM NAPA PRETA COM PÉS DE FERRO	35,00	4038

1901	CADEIRA FIXA ESTOFADA EM NAPA PRETA COM PÉS DE FERRO	35,00	4027
1902	CADEIRA GIRATÓRIA ESTOFADA EM NAPA PRETA	60,00	3545
1903	MESA AUXILIAR PARA CURATIVO DE AÇO COM UMA PRATELEIRA NA COR BRANCA	90,00	4077
1904	MESA AUXILIAR PARA CURATIVO DE AÇO COM UMA PRATELEIRA NA COR BRANCA	80,00	3846
1905	OTOSCÓPIO EM INOX NA COR PRATA	250,00	4124
1906	MACA COM CABECEIRA RECLINÁVEL DE FERRO NA COR BRANCA E ESTOFAMENTO EM NAPA NA COR PRETA	380,00	12344
1907	CADEIRA DE MADEIRA ENVERNIZADA COM ENCOSTO ALTO NA COR MARFIM	35,00	4105
1908	BANCO COM TRÊS LUGARES ESTOFADOS EM NAPA PRETA MEDINDO 1,60X0,45M COM PÉS DE FERRO	80,00	4107
1909	BANCO COM TRÊS LUGARES ESTOFADOS EM NAPA PRETA MEDINDO 1,60X0,45M COM PÉS DE FERRO	80,00	4108
1910	BANCO COM TRÊS LUGARES ESTOFADOS EM NAPA PRETA MEDINDO 1,60X0,45M COM PÉS DE FERRO	80,00	4109
1911	VENTILADOR DE TETO PRIMAVERA COM QUATRO PÁS NA COR CINZA	61,00	4123
1912	BANCO EM FÓRMICA COM ENCOSTO MEDINDO 2,20X0,30M NA COR BRANCA	160,00	4106
1913	BEBEDOURO MASTER FRIO NA COR CINZA CLARA	217,50	3752
1914	MESA AUXILIAR PARA CURATIVO DE AÇO COM UMA PRATELEIRA NA COR BRANCA	60,00	4150
1915	ESCRIVANINHA DE AGLOMERADO COM TRÊS GAVETAS MEDINDO 1,20X0,55M NA COR MARFIM	90,00	4066
1916	CADEIRA FIXA ESTOFADA EM NAPA PRETA COM PÉS DE FERRO	35,00	4057
1917	FREEZER CONSUL TOP LINE 120L NA COR BRANCA	650,00	4069
1919	ARQUIVO DE AÇO COM SETE GAVETAS NA COR CINZA	80,00	4071

1920	BALCÃO DE MADEIRA COM DUAS PORTAS E DUAS GAVETAS COM TAMPO EM FÓRMICA NA COR BRANCA MEDINDO 0,80X0,55M	150,00	4063
1921	BALCÃO PARA PIA EM MADEIRA E FÓRMICA BRANCA COM TRÊS PORTAS E TRÊS GAVETAS MEDINDO 1,20X0,55M CONTENDO UMA PIA INOX COM UMA CUBA	250,00	4062
1922	ESTUFA ODONTOLÓGICA DE ESTERILIZAÇÃO 211-FABBE PRIMAR EM AÇONAS CORES CINZA/PRETO	190,00	001922
1923	AR CONDICIONADO CONSUL AIR MASTER 10000 BTUS NA COR MARROM	700,00	4067
1924	EQUIPAMENTO ODONTOLÓGICO EM AÇO GNATUS COM ACESSÓRIOS (SUPORTE PARA BROCAS, CUSPIDEIRA, REFLETOR, CADEIRA ODONTOLÓGICA E COMPRESSOR) NAS CORES BEGE/CINZA	5.000,00	4070
1925	MOCHO GIRATÓRIO COM ENCOSTO E ESTOFAMENTO EM NAPA NA COR PRETA	95,00	4099
1926	BANCO EM MADEIRA MEDINDO 3,00X0,30M NA COR BRANCA	40,00	4113
1927	ESPELHO COM MOLDURA EM MADEIRA TRABALHADA NA COR BRANCA MEDINDO 2,00X1,00M	80,00	2690
1928	MESA EM FÓRMICA COM TRÊS GAVETAS MEDINDO 1,30X0,60M NA COR CINZA	110,00	690
1929	CADEIRA EM MADEIRA COM ENCOSTO ALTO NA COR MARFIM ESCURO E ASSENTO ESTOFADO EM TECIDO NA COR VERMELHA	45,00	1781
1930	CARTEIRA ESCOLAR EM FÓRMICA BRANCA COM PÉS DE FERRO NA COR PRETA	45,00	285
1931	CARTEIRA ESCOLAR EM FÓRMICA BRANCA COM PÉS DE FERRO NA COR PRETA	45,00	286
1932	ARMÁRIO EM MADEIRA COM DUAS PORTAS NA COR AMARELA	0,00	1734
1933	ESTANTE ABERTA TRIPLA DE MADEIRA COM QUATRO PRATELEIRAS MEDINDO 2,00X1,40M NA COR MARFIM	60,00	1691

1934	MESA COLETIVA INFANTIL EM MADEIRA NA COR CINZA	25,00	993
1935	MESA COLETIVA INFANTIL EM MADEIRA NA COR CINZA	25,00	994
1936	MESA COLETIVA INFANTIL EM MADEIRA NA COR CINZA	25,00	995
1937	MESA COLETIVA INFANTIL EM MADEIRA NA COR CINZA	25,00	996
1938	MESA COLETIVA INFANTIL EM MADEIRA NA COR CINZA	25,00	1856
1939	MESA COLETIVA INFANTIL EM MADEIRA NA COR CINZA	25,00	001939
1940	CADEIRA INFANTIL EM IMBUÍDA COM PÉS DE FERRO NA COR PRETA	25,00	1881
1941	CADEIRA INFANTIL EM IMBUÍDA COM PÉS DE FERRO NA COR PRETA	25,00	1880
1942	CADEIRA INFANTIL EM IMBUÍDA COM PÉS DE FERRO NA COR PRETA	25,00	1790
1943	CADEIRA INFANTIL EM IMBUÍDA COM PÉS DE FERRO NA COR PRETA	25,00	1879
1944	CADEIRA INFANTIL EM IMBUÍDA COM PÉS DE FERRO NA COR PRETA	25,00	1878
1945	CADEIRA INFANTIL EM MADEIRA TORNEADA NA COR MARFIM	30,00	1656
1946	CADEIRA INFANTIL EM MADEIRA TORNEADA NA COR MARFIM	30,00	1657
1947	CADEIRA INFANTIL EM MADEIRA TORNEADA NA COR MARFIM	30,00	1658
1948	CADEIRA INFANTIL EM MADEIRA TORNEADA NA COR MARFIM	30,00	1659
1949	CADEIRA INFANTIL EM MADEIRA TORNEADA NA COR MARFIM	30,00	1163
1950	CADEIRA INFANTIL EM MADEIRA TORNEADA NA COR MARFIM	30,00	1660
1951	CADEIRA INFANTIL EM MADEIRA TORNEADA NA COR MARFIM	30,00	1887
1952	CADEIRA INFANTIL EM MADEIRA TORNEADA NA COR MARFIM	30,00	1888
1953	CADEIRA INFANTIL EM MADEIRA TORNEADA NA COR MARFIM	30,00	1889
1954	CADEIRA INFANTIL EM MADEIRA TORNEADA NA COR MARFIM	30,00	1945

1955	CADEIRA INFANTIL EM MADEIRA TORNEADA NA COR MARFIM	30,00	1946
1956	CADEIRA INFANTIL EM MADEIRA TORNEADA NA COR MARFIM	30,00	2431
1957	CADEIRA INFANTIL EM MADEIRA TORNEADA NA COR MARFIM	30,00	815
1958	CADEIRA INFANTIL EM MADEIRA TORNEADA NA COR MARFIM	30,00	001958
1959	CADEIRA INFANTIL EM MADEIRA TORNEADA NA COR MARFIM	30,00	001959
1960	CADEIRA INFANTIL EM MADEIRA TORNEADA NA COR MARFIM	30,00	001960
1961	CADEIRA INFANTIL EM MADEIRA TORNEADA NA COR MARFIM	30,00	001961
1962	CADEIRA INFANTIL EM MADEIRA TORNEADA NA COR MARFIM	30,00	001962
1963	CADEIRA INFANTIL EM MADEIRA TORNEADA NA COR MARFIM	30,00	001963
1965	VENTILADOR DE TETO VENTISOL COM TRÊS PÁS NA COR CINZA	50,00	1999
1966	ESCRIVANINHA COM DUAS GAVETAS DE MADEIRA MEDINDO 1,20X0,65M NA COR MOGNO	90,00	3863
1967	CADEIRA EM MADEIRA COM ENCOSTO ALTO NA COR MARFIM ESCURO E ASSENTO ESTOFADO EM TECIDO NA COR VERMELHA	45,00	001967
1968	ARMÁRIO COM DUAS PORTAS COM CHAVE E QUATRO PRATELEIRAS TODO EM AGLOMERADO MEDINDO 1,50X0,90M NA COR MOGNO	90,00	1733
1970	ESTANTE DE AÇO ABERTA COM CINCO PRATELEIRAS NA COR CINZA	190,00	1858
1971	CARTEIRA ESCOLAR EM FÓRMICA BRANCA COM PÉS DE FERRO NA COR PRETA	45,00	1696
1972	CARTEIRA ESCOLAR EM FÓRMICA BRANCA COM PÉS DE FERRO NA COR PRETA	45,00	001972
1973	CARTEIRA ESCOLAR EM FÓRMICA BRANCA COM PÉS DE FERRO NA COR PRETA	45,00	1697
1974	CARTEIRA ESCOLAR EM FÓRMICA BRANCA COM PÉS DE FERRO NA COR PRETA	45,00	1698

1975	CARTEIRA ESCOLAR EM FÓRMICA BRANCA COM PÉS DE FERRO NA COR PRETA	45,00	1699
1976	CARTEIRA ESCOLAR EM FÓRMICA BRANCA COM PÉS DE FERRO NA COR PRETA	45,00	1700
1977	CARTEIRA ESCOLAR EM FÓRMICA BRANCA COM PÉS DE FERRO NA COR PRETA	45,00	1701
1978	CARTEIRA ESCOLAR COM TAMPO EM PLÁSTICO NA COR BRANCA COM LUGAR PARA COLOCAR LÁPIS E OUTROS MATERIAIS E PÉS DE FERRO NA COR VERDE	45,00	1841
1979	CARTEIRA ESCOLAR COM TAMPO EM PLÁSTICO NA COR BRANCA COM LUGAR PARA COLOCAR LÁPIS E OUTROS MATERIAIS E PÉS DE FERRO NA COR VERDE	45,00	1898
1980	CARTEIRA ESCOLAR COM TAMPO EM PLÁSTICO NA COR BRANCA COM LUGAR PARA COLOCAR LÁPIS E OUTROS MATERIAIS E PÉS DE FERRO NA COR VERDE	45,00	1897
1981	CARTEIRA ESCOLAR COM TAMPO EM PLÁSTICO NA COR BRANCA COM LUGAR PARA COLOCAR LÁPIS E OUTROS MATERIAIS E PÉS DE FERRO NA COR VERDE	45,00	1900
1982	CARTEIRA ESCOLAR COM TAMPO EM PLÁSTICO NA COR BRANCA COM LUGAR PARA COLOCAR LÁPIS E OUTROS MATERIAIS E PÉS DE FERRO NA COR VERDE	45,00	1901
1983	CARTEIRA ESCOLAR COM TAMPO EM PLÁSTICO NA COR BRANCA COM LUGAR PARA COLOCAR LÁPIS E OUTROS MATERIAIS E PÉS DE FERRO NA COR VERDE	45,00	1902
1984	CARTEIRA ESCOLAR COM TAMPO EM PLÁSTICO NA COR BRANCA COM LUGAR PARA COLOCAR LÁPIS E OUTROS MATERIAIS E PÉS DE FERRO NA COR VERDE	45,00	1903
1985	CARTEIRA ESCOLAR COM TAMPO EM PLÁSTICO NA COR BRANCA COM LUGAR PARA COLOCAR LÁPIS E OUTROS MATERIAIS E PÉS DE FERRO NA COR VERDE	45,00	1904
1986	CARTEIRA ESCOLAR COM TAMPO EM PLÁSTICO NA COR BRANCA COM LUGAR PARA COLOCAR LÁPIS E OUTROS MATERIAIS E PÉS DE FERRO NA COR VERDE	45,00	1905

1987	CARTEIRA ESCOLAR COM TAMPO EM PLÁSTICO NA COR BRANCA COM LUGAR PARA COLOCAR LÁPIS E OUTROS MATERIAIS E PÉS DE FERRO NA COR VERDE	45,00	1906
1988	CARTEIRA ESCOLAR COM TAMPO EM PLÁSTICO NA COR BRANCA COM LUGAR PARA COLOCAR LÁPIS E OUTROS MATERIAIS E PÉS DE FERRO NA COR VERDE	45,00	1907
1989	CADEIRA ESCOLAR COM ASSENTO E ENCOSTO EM PLÁSTICO NA COR BRANCA E PÉS DE FERRO NA COR VERDE	35,00	1726
1990	CADEIRA ESCOLAR COM ASSENTO E ENCOSTO EM PLÁSTICO NA COR BRANCA E PÉS DE FERRO NA COR VERDE	35,00	1727
1991	CADEIRA ESCOLAR COM ASSENTO E ENCOSTO EM PLÁSTICO NA COR BRANCA E PÉS DE FERRO NA COR VERDE	35,00	1728
1992	CADEIRA ESCOLAR EM FÓRMICA MARROM COM PÉS DE FERRO NA COR PRETA	35,00	001992
1993	CADEIRA ESCOLAR COM ASSENTO E ENCOSTO EM PLÁSTICO NA COR BRANCA E PÉS DE FERRO NA COR VERDE	35,00	1729
1994	CADEIRA ESCOLAR COM ASSENTO E ENCOSTO EM PLÁSTICO NA COR BRANCA E PÉS DE FERRO NA COR VERDE	35,00	1730
1995	CADEIRA ESCOLAR EM FÓRMICA MARROM COM PÉS DE FERRO NA COR PRETA	35,00	245
1996	CADEIRA ESCOLAR COM ASSENTO E ENCOSTO EM PLÁSTICO NA COR BRANCA E PÉS DE FERRO NA COR VERDE	35,00	1847
1997	CADEIRA ESCOLAR COM ASSENTO E ENCOSTO EM PLÁSTICO NA COR BRANCA E PÉS DE FERRO NA COR VERDE	35,00	1918
1998	CADEIRA ESCOLAR COM ASSENTO E ENCOSTO EM PLÁSTICO NA COR BRANCA E PÉS DE FERRO NA COR VERDE	35,00	1919
1999	CADEIRA ESCOLAR COM ASSENTO E ENCOSTO EM PLÁSTICO NA COR BRANCA E PÉS DE FERRO NA COR VERDE	35,00	1920

2000	CADEIRA ESCOLAR COM ASSENTO E ENCOSTO EM PLÁSTICO NA COR BRANCA E PÉS DE FERRO NA COR VERDE	35,00	1921
2001	CADEIRA ESCOLAR COM ASSENTO E ENCOSTO EM PLÁSTICO NA COR BRANCA E PÉS DE FERRO NA COR VERDE	35,00	1922
2002	CADEIRA ESCOLAR EM FÓRMICA MARROM COM PÉS DE FERRO NA COR PRETA	35,00	1719
2003	CADEIRA ESCOLAR EM FÓRMICA MARROM COM PÉS DE FERRO NA COR PRETA	35,00	246
2004	CADEIRA ESCOLAR EM FÓRMICA MARROM COM PÉS DE FERRO NA COR PRETA	35,00	1720
2005	CADEIRA ESCOLAR EM FÓRMICA MARROM COM PÉS DE FERRO NA COR PRETA	35,00	1721
2006	CADEIRA ESCOLAR EM FÓRMICA MARROM COM PÉS DE FERRO NA COR PRETA	35,00	1722
2007	CADEIRA ESCOLAR EM FÓRMICA BRANCA COM PÉS DE FERRO NA COR PRETA	35,00	1723
2010	MESA COM DUAS GAVETAS EM FÓRMICA BEGE COM PÉS DE FERRO MEDINDO 1,10X0,60M	75,00	1689
2011	ESPELHO COM MOLDURA EM MADEIRA TRABALHADA MEDINDO 1,25X0,60M NA COR MOGNO	60,00	2606
2012	CADEIRA EM MADEIRA COM ENCOSTO ALTO NA COR MARFIM ESCURO E ASSENTO ESTOFADO EM TECIDO NA COR VERMELHA	45,00	1891
2013	MESA COLETIVA INFANTIL EM FÓRMICA BRANCA COM PÉS DE FERRO NA COR VERDE	30,00	002013
2014	MESA COLETIVA INFANTIL EM FÓRMICA BRANCA COM PÉS DE FERRO NA COR PRETA	30,00	1868
2015	MESA COLETIVA INFANTIL EM FÓRMICA BRANCA COM PÉS DE FERRO NA COR PRETA	30,00	1869
2016	MESA COLETIVA INFANTIL EM FÓRMICA BRANCA COM PÉS DE FERRO NA COR PRETA	30,00	1870

2017	MESA COLETIVA INFANTIL EM FÓRMICA BRANCA COM PÉS DE FERRO NA COR PRETA	30,00	1871
2018	MESA COLETIVA INFANTIL EM FÓRMICA BRANCA COM PÉS DE FERRO NA COR PRETA	30,00	1872
2019	CADEIRA INFANTIL EM FÓRMICA BRANCA COM PÉS DE FERRO NA COR VERMELHA	35,00	1661
2020	CADEIRA INFANTIL EM FÓRMICA BRANCA COM PÉS DE FERRO NA COR VERMELHA	35,00	1662
2021	CADEIRA INFANTIL EM FÓRMICA BRANCA COM PÉS DE FERRO NA COR VERMELHA	35,00	1663
2022	CADEIRA INFANTIL EM FÓRMICA BRANCA COM PÉS DE FERRO NA COR VERMELHA	35,00	1890
2023	CADEIRA INFANTIL EM IMBUIA COM PÉS DE FERRO NA COR PRETA	25,00	1649
2024	CADEIRA INFANTIL EM IMBUIA COM PÉS DE FERRO NA COR PRETA	25,00	1650
2025	CADEIRA INFANTIL EM IMBUIA COM PÉS DE FERRO NA COR PRETA	25,00	1651
2026	CADEIRA INFANTIL EM IMBUIA COM PÉS DE FERRO NA COR PRETA	25,00	1652
2027	CADEIRA INFANTIL EM IMBUIA COM PÉS DE FERRO NA COR PRETA	25,00	1653
2028	CADEIRA INFANTIL EM IMBUIA COM PÉS DE FERRO NA COR PRETA	25,00	1654
2029	CADEIRA INFANTIL EM IMBUIA COM PÉS DE FERRO NA COR PRETA	25,00	1655
2030	CADEIRA INFANTIL EM IMBUIA COM PÉS DE FERRO NA COR PRETA	25,00	1676
2031	CADEIRA INFANTIL EM IMBUIA COM PÉS DE FERRO NA COR PRETA	25,00	1677
2032	CADEIRA INFANTIL EM IMBUIA COM PÉS DE FERRO NA COR PRETA	25,00	1678
2033	CADEIRA INFANTIL EM IMBUIA COM PÉS DE FERRO NA COR PRETA	25,00	1854
2034	CADEIRA INFANTIL EM IMBUIA COM PÉS DE FERRO NA COR PRETA	25,00	1877
2035	CADEIRA INFANTIL EM IMBUIA COM PÉS DE FERRO NA COR PRETA	25,00	1876

2036	CADEIRA INFANTIL EM IMBUIA COM PÉS DE FERRO NA COR PRETA	25,00	1875
2037	ESTANTE DE AÇO ABERTA COM CINCO PRATELEIRAS NA COR CINZA	160,00	1865
2038	ESTANTE DE AÇO ABERTA COM CINCO PRATELEIRAS NA COR CINZA	160,00	1892
2039	ARMÁRIO COM DUAS PORTAS E DUAS PRATELEIRAS EM MADEIRA NA COR AZUL	80,00	1863
2042	CARTEIRA EM FÓRMICA BRANCA COM PÉS DE FERRO NA COR VERDE	40,00	002042
2043	BANCO INFANTIL DE MADEIRA MEDINDO 2,20X0,25 NA COR CINZA	30,00	1760
2044	BANCO INFANTIL DE MADEIRA MEDINDO 2,20X0,25 NA COR CINZA	30,00	1761
2045	BANCO INFANTIL DE MADEIRA MEDINDO 2,20X0,25 NA COR CINZA	30,00	1762
2046	BANCO INFANTIL DE MADEIRA MEDINDO 2,20X0,25 NA COR CINZA	30,00	1763
2047	MESA INFANTIL DE MADEIRA MEDINDO 2,20X0,80M NA COR CINZA	70,00	1764
2048	MESA INFANTIL DE MADEIRA MEDINDO 2,20X0,80M NA COR CINZA	70,00	1765
2049	MESA INFANTIL DE MADEIRA ENVERNIZADA NA COR MARFIM COM TAMPO EM FÓRMICA BRANCA MEDINDO 1,80X0,80M	80,00	2587
2050	MESA INFANTIL DE MADEIRA ENVERNIZADA NA COR MARFIM COM TAMPO EM FÓRMICA BRANCA	80,00	1770
2051	BANCO INFANTIL DE MADEIRA ENVERNIZADA MEDINDO 1,80X0,25M NA COR MARFIM	40,00	2590
2052	BANCO INFANTIL DE MADEIRA ENVERNIZADA MEDINDO 1,80X0,25M NA COR MARFIM	40,00	2591
2053	BANCO INFANTIL DE MADEIRA ENVERNIZADA MEDINDO 1,80X0,25M NA COR MARFIM	40,00	2592
2054	BANCO INFANTIL DE MADEIRA ENVERNIZADA MEDINDO 1,80X0,25M NA COR MARFIM	40,00	2593
2055	MESA PARA PROFESSOR DE AGLOMERADO COM TAMPO EM FÓRMICA BRANCA E PÉS DE FERRO NA COR PRETA MEDINDO 0,95X0,60M	60,00	1849

2056	FOGÃO QUATRO BOCAS DAKO MILLE NA COR BRANCA	110,00	1779
2057	BALCÃO PARA PIA COM QUATRO PORTAS E TRÊS GAVETAS EM FÓRMICA BRANCA COM UMA PRATELEIRA E TAMPO DE GRANITO COM DUAS CUBAS MEDINDO 1,80M	600,00	1780
2058	MESA DE AGLOMERADO MEDINDO 0,70X0,60M NAS CORES BRANCA/MOGNO	20,00	3453
2059	MESA COLETIVA INFANTIL EM MADEIRA NA COR CINZA	30,00	1630
2061	CADEIRA INFANTIL EM MADEIRA NA COR MARFIM	25,00	002061
2062	CADEIRA INFANTIL EM FÓRMICA MARROM COM PÉS DE FERRO NA COR PRETA	25,00	002062
2063	MESA PARA PROFESSOR EM FÓRMICA BRANCA COM PÉS DE FERRO NA COR PRETA MEDINDO 0,90X0,50M	45,00	1774
2064	CADEIRA FIXA CAVALETTI ESTOFADA EM NAPA PRETA COM PÉS DE FERRO	35,00	1789
2065	CADEIRA FIXA CAVALETTI ESTOFADA EM NAPA PRETA COM PÉS DE FERRO	35,00	1788
2066	ESCRIVANINHA COM SEIS GAVETAS EM AGLOMERADO MEDINDO 1,50X0,70M NA COR MOGNO	80,00	1893
2067	CADEIRA EM MADEIRA COM ENCOSTO ALTO NA COR MARFIM ESCURO E ASSENTO ESTOFADO EM TECIDO NA COR VERMELHA	45,00	1671
2068	ARQUIVO DE AÇO COM QUATRO GAVETAS NA COR VERDE CLARO E PUXADORES NA COR PRETA	210,00	1786
2069	ARQUIVO DE AÇO COM QUATRO GAVETAS NA COR VERDE ESCURO E PUXADORES NA COR PRETA	200,00	1787
2070	ARMÁRIO COM DUAS PORTAS COM CHAVE E TRÊS PRATELEIRAS EM FÓRMICA NA COR CINZA	180,00	1843
2071	ESCRIVANINHA PARA MICROCOMPUTADOR MANEJÁVEL COM UMA GAVETA, TECLADO DESLIZANTE E LUGAR PARA DEMAIS ACESSÓRIOS EM AGLOMERADO NA COR MOGNO	155,00	2836
2072	MICROCOMPUTADOR INTEL INSIDE CELERON NAS CORES GELO/VERDE	1.400,00	1755

2073	IMPRESSORA JATO DE TINTA HP DESKJET 930C COM BANDEJA MÓVEL NA COR CINZA	470,00	1752
2074	MONITOR LG STUDIOWORKS 563A NA COR GELO	400,00	1753
2077	CADEIRA EM MADEIRA COM ENCOSTO ALTO NA COR MARFIM ESCURO E ASSENTO ESTOFADO EM TECIDO NA COR VERMELHA	45,00	1846
2078	VENTILADOR DE TETO TRON COM TRÊS PÁS NA COR CINZA ESCURO	50,00	275
2079	ESPELHO COM MOLDURA EM MADEIRA MEDINDO 0,90X0,80M NA COR DOURADA	50,00	1896
2080	MESA PARA PROFESSOR EM FÓRMICA BRANCA COM PÉS DE FERRO NA COR PRETA MEDINDO 1,20X0,40M	80,00	1784
2081	ESTANTE DE AÇO COM CINCO PRATELEIRAS NA COR CINZA	140,00	1934
2082	ESTANTE DE AÇO COM CINCO PRATELEIRAS NA COR CINZA	140,00	1935
2084	ESTANTE DE AÇO COM CINCO PRATELEIRAS NA COR CINZA	140,00	1664
2085	PAINEL EM AGLOMERADO NA COR MOGNO	40,00	002085
2086	PAINEL EM AGLOMERADO NA COR MOGNO	40,00	002086
2087	MESA DE MADEIRA COM PÉS TORNEADOS MEDINDO 1,55X0,85M NA COR MOGNO	250,00	1741
2088	CADEIRA EM MADEIRA COM ENCOSTO ALTO NA COR MARFIM	40,00	1687
2089	CADEIRA EM MADEIRA COM ENCOSTO ALTO NA COR MARFIM	40,00	1750
2090	CADEIRA EM MADEIRA COM ENCOSTO ALTO NA COR MARFIM	40,00	1783
2091	CADEIRA EM MADEIRA COM ENCOSTO ALTO NA COR MARFIM	40,00	1782
2092	CADEIRA INFANTIL EM MADEIRA TORNEADA NA COR MARFIM	25,00	1853
2093	CARTEIRA ESCOLAR EM FÓRMICA BRANCA COM PÉS DE FERRO NA COR PRETA	45,00	1702
2094	MESA DE MADEIRA MACIÇA COM DOIS PÉS CENTRAIS MEDINDO 1,60X0,80M NA COR MARFIM	150,00	1785

2095	DUPLICADOR A ÁLCOOL FACIT EM AÇO E PLÁSTICO NAS CORES CINZA/AMARELA	200,00	1852
2097	CARTEIRA ESCOLAR EM FÓRMICA BRANCA COM PÉS DE FERRO NA COR PRETA	45,00	1930
2100	MESA PARA PROFESSOR DE MADEIRA COM DUAS GAVETAS MEDINDO 1,20X060M NA COR MOGNO	90,00	1675
2101	CADEIRA EM MADEIRA COM ENCOSTO ALTO NA COR MARFIM ESCURO E ASSENTO ESTOFADO EM TECIDO NA COR VERMELHA	45,00	1942
2102	CARTEIRA ESCOLAR EM FÓRMICA BRANCA COM PÉS DE FERRO NA COR PRETA	45,00	1703
2103	CARTEIRA ESCOLAR EM FÓRMICA BRANCA COM PÉS DE FERRO NA COR PRETA	45,00	287
2104	CARTEIRA ESCOLAR EM FÓRMICA BRANCA COM PÉS DE FERRO NA COR PRETA	45,00	1704
2105	CARTEIRA ESCOLAR EM FÓRMICA BRANCA COM PÉS DE FERRO NA COR PRETA	45,00	1705
2106	CARTEIRA ESCOLAR EM FÓRMICA BRANCA COM PÉS DE FERRO NA COR PRETA	45,00	1706
2107	CARTEIRA ESCOLAR EM FÓRMICA BRANCA COM PÉS DE FERRO NA COR PRETA	45,00	1707
2108	CARTEIRA ESCOLAR EM FÓRMICA BRANCA COM PÉS DE FERRO NA COR PRETA	45,00	1819
2109	CARTEIRA ESCOLAR EM FÓRMICA BRANCA COM PÉS DE FERRO NA COR PRETA	45,00	1820
2110	CARTEIRA ESCOLAR EM FÓRMICA BRANCA COM PÉS DE FERRO NA COR PRETA	45,00	1821
2111	CARTEIRA ESCOLAR EM FÓRMICA BRANCA COM PÉS DE FERRO NA COR PRETA	45,00	1822
2112	CARTEIRA ESCOLAR EM FÓRMICA BRANCA COM PÉS DE FERRO NA COR PRETA	45,00	1823

2113	CARTEIRA ESCOLAR EM FÓRMICA BRANCA COM PÉS DE FERRO NA COR PRETA	45,00	1824
2114	CARTEIRA ESCOLAR EM FÓRMICA BRANCA COM PÉS DE FERRO NA COR PRETA	45,00	1825
2115	CARTEIRA ESCOLAR EM FÓRMICA BRANCA COM PÉS DE FERRO NA COR PRETA	45,00	1826
2116	CARTEIRA ESCOLAR EM FÓRMICA BRANCA COM PÉS DE FERRO NA COR PRETA	45,00	1827
2117	CARTEIRA ESCOLAR EM FÓRMICA BRANCA COM PÉS DE FERRO NA COR PRETA	45,00	288
2118	CARTEIRA ESCOLAR EM FÓRMICA BRANCA COM PÉS DE FERRO NA COR PRETA	45,00	1294
2119	CARTEIRA ESCOLAR EM FÓRMICA BRANCA COM PÉS DE FERRO NA COR PRETA	45,00	1828
2120	CARTEIRA ESCOLAR COM TAMPO EM PLÁSTICO NA COR BRANCA COM LUGAR PARA COLOCAR LÁPIS E OUTROS MATERIAIS E PÉS DE FERRO NA COR VERDE	45,00	1908
2121	CARTEIRA ESCOLAR COM TAMPO EM PLÁSTICO NA COR BRANCA COM LUGAR PARA COLOCAR LÁPIS E OUTROS MATERIAIS E PÉS DE FERRO NA COR VERDE	45,00	1909
2122	CARTEIRA ESCOLAR COM TAMPO EM PLÁSTICO NA COR BRANCA COM LUGAR PARA COLOCAR LÁPIS E OUTROS MATERIAIS E PÉS DE FERRO NA COR VERDE	45,00	1591
2123	CARTEIRA ESCOLAR COM TAMPO EM PLÁSTICO NA COR BRANCA COM LUGAR PARA COLOCAR LÁPIS E OUTROS MATERIAIS E PÉS DE FERRO NA COR VERDE	45,00	1910
2124	CARTEIRA ESCOLAR COM TAMPO EM PLÁSTICO NA COR BRANCA COM LUGAR PARA COLOCAR LÁPIS E OUTROS MATERIAIS E PÉS DE FERRO NA COR VERDE	45,00	1911
2125	CARTEIRA ESCOLAR COM TAMPO EM PLÁSTICO NA COR BRANCA COM LUGAR PARA COLOCAR LÁPIS E OUTROS MATERIAIS E PÉS DE FERRO NA COR VERDE	45,00	002125

2126	CADEIRA ESCOLAR EM FÓRMICA MARROM COM PÉS DE FERRO NA COR PRETA	35,00	303
2127	CADEIRA ESCOLAR EM FÓRMICA MARROM COM PÉS DE FERRO NA COR PRETA	35,00	1724
2128	CADEIRA ESCOLAR EM FÓRMICA MARROM COM PÉS DE FERRO NA COR PRETA	35,00	1725
2129	CADEIRA ESCOLAR EM FÓRMICA MARROM COM PÉS DE FERRO NA COR PRETA	35,00	1800
2130	CADEIRA ESCOLAR EM FÓRMICA MARROM COM PÉS DE FERRO NA COR PRETA	35,00	1801
2131	CADEIRA ESCOLAR EM FÓRMICA MARROM COM PÉS DE FERRO NA COR PRETA	35,00	1802
2132	CADEIRA ESCOLAR EM FÓRMICA MARROM COM PÉS DE FERRO NA COR PRETA	35,00	1803
2133	CADEIRA ESCOLAR EM FÓRMICA MARROM COM PÉS DE FERRO NA COR PRETA	35,00	1804
2134	CADEIRA ESCOLAR EM FÓRMICA MARROM COM PÉS DE FERRO NA COR PRETA	35,00	1805
2135	CADEIRA ESCOLAR EM FÓRMICA MARROM COM PÉS DE FERRO NA COR PRETA	35,00	1806
2136	CADEIRA ESCOLAR EM FÓRMICA BRANCA COM PÉS DE FERRO NA COR PRETA	35,00	1731
2137	CADEIRA ESCOLAR EM FÓRMICA BRANCA COM PÉS DE FERRO NA COR PRETA	35,00	1732
2138	CADEIRA ESCOLAR EM FÓRMICA BRANCA COM PÉS DE FERRO NA COR PRETA	35,00	1807
2139	CADEIRA ESCOLAR EM FÓRMICA BRANCA COM PÉS DE FERRO NA COR PRETA	35,00	1808
2140	CADEIRA ESCOLAR EM FÓRMICA BRANCA COM PÉS DE FERRO NA COR PRETA	35,00	1809
2141	CADEIRA ESCOLAR EM FÓRMICA BRANCA COM PÉS DE FERRO NA COR PRETA	35,00	1810

2142	CADEIRA ESCOLAR EM FÓRMICA BRANCA COM PÉS DE FERRO NA COR PRETA	35,00	1811
2143	CADEIRA ESCOLAR EM FÓRMICA BRANCA COM PÉS DE FERRO NA COR PRETA	35,00	1812
2144	CADEIRA ESCOLAR EM FÓRMICA BRANCA COM PÉS DE FERRO NA COR PRETA	35,00	1813
2145	CADEIRA ESCOLAR EM FÓRMICA BRANCA COM PÉS DE FERRO NA COR PRETA	35,00	1814
2146	CADEIRA ESCOLAR COM ASSENTO E ENCOSTO EM PLÁSTICO NA COR BRANCA E PÉS DE FERRO NA COR VERDE	35,00	1923
2147	CADEIRA ESCOLAR COM ASSENTO E ENCOSTO EM PLÁSTICO NA COR BRANCA E PÉS DE FERRO NA COR VERDE	35,00	1924
2148	CADEIRA ESCOLAR COM ASSENTO E ENCOSTO EM PLÁSTICO NA COR BRANCA E PÉS DE FERRO NA COR VERDE	35,00	1925
2149	CADEIRA ESCOLAR COM ASSENTO E ENCOSTO EM PLÁSTICO NA COR BRANCA E PÉS DE FERRO NA COR VERDE	35,00	1926
2150	CADEIRA ESCOLAR COM ASSENTO E ENCOSTO EM PLÁSTICO NA COR BRANCA E PÉS DE FERRO NA COR VERDE	35,00	1927
2151	CADEIRA ESCOLAR COM ASSENTO E ENCOSTO EM PLÁSTICO NA COR BRANCA E PÉS DE FERRO NA COR VERDE	35,00	1928
2152	CADEIRA ESCOLAR COM ASSENTO E ENCOSTO EM PLÁSTICO NA COR BRANCA E PÉS DE FERRO NA COR VERDE	35,00	661
2155	ESTANTE DUPLA ABERTA DE MADEIRA COM CINCO PRATELEIRAS MEDINDO 2,00X1,50M NA COR MARFIM	60,00	918
2156	ESTANTE DUPLA ABERTA DE MADEIRA COM QUATRO PRATELEIRAS MEDINDO 2,00X1,50M NA COR MARFIM	60,00	1844
2157	MESA DE MADEIRA TRABALHADA COM CANTOS ARREDONDADOS MEDINDO 1,20X0,80M NA COR MARFIM	100,00	1842

2158	CADEIRA FIXA 130 01 MOD. ESTIL ESTOFADA EM NAPA PRETA COM PÉS DE FERRO	35,00	002158
2159	MESA PARA PROFESSOR COM TRÊS GAVETAS EM AGLOMERADO MEDINDO 1,20X0,60M NA COR MARFIM COM PÉS DE FERRO	70,00	1558
2160	ARMÁRIO COM DUAS PORTAS CORREDIÇAS COM VÍDRO E TRÊS PRATELEIRAS TODO EM MADEIRA MACIÇA NA COR BRANCA	90,00	1611
2161	ESTANTE ABERTA TRIPLA DE MADEIRA COM QUATRO PRATELEIRAS MEDINDO 2,00X1,50M NA COR CINZA	60,00	1536
2162	MESA COLETIVA INFANTIL EM FÓRMICA BRANCA COM PÉS DE FERRO NA COR PRETA	35,00	1600
2163	MESA COLETIVA INFANTIL EM FÓRMICA BRANCA COM PÉS DE FERRO NA COR PRETA	35,00	1601
2164	MESA COLETIVA INFANTIL EM FÓRMICA BRANCA COM PÉS DE FERRO NA COR PRETA	35,00	1602
2165	MESA COLETIVA INFANTIL EM FÓRMICA BRANCA COM PÉS DE FERRO NA COR PRETA	35,00	002165
2166	MESA COLETIVA INFANTIL EM FÓRMICA BRANCA COM PÉS DE FERRO NA COR PRETA	35,00	1603
2167	CADEIRA INFANTIL EM IMBUIA COM PÉS DE FERRO NA COR PRETA	25,00	1358
2168	CADEIRA INFANTIL EM IMBUIA COM PÉS DE FERRO NA COR PRETA	25,00	1359
2169	CADEIRA INFANTIL EM IMBUIA COM PÉS DE FERRO NA COR PRETA	25,00	1360
2170	CADEIRA INFANTIL EM IMBUIA COM PÉS DE FERRO NA COR PRETA	25,00	1361
2171	CADEIRA INFANTIL EM IMBUIA COM PÉS DE FERRO NA COR PRETA	25,00	1362
2172	CADEIRA INFANTIL EM IMBUIA COM PÉS DE FERRO NA COR PRETA	25,00	1363
2173	CADEIRA INFANTIL EM IMBUIA COM PÉS DE FERRO NA COR PRETA	25,00	1364
2174	CADEIRA INFANTIL EM IMBUIA COM PÉS DE FERRO NA COR PRETA	25,00	1365
2175	CADEIRA INFANTIL EM IMBUIA COM PÉS DE FERRO NA COR PRETA	25,00	1366

2176	CADEIRA INFANTIL EM IMBUIA COM PÉS DE FERRO NA COR PRETA	25,00	1367
2177	CADEIRA INFANTIL EM IMBUIA COM PÉS DE FERRO NA COR PRETA	25,00	1368
2178	CADEIRA INFANTIL EM IMBUIA COM PÉS DE FERRO NA COR PRETA	25,00	1369
2179	CADEIRA INFANTIL EM IMBUIA COM PÉS DE FERRO NA COR PRETA	25,00	1370
2180	CADEIRA INFANTIL EM IMBUIA COM PÉS DE FERRO NA COR PRETA	25,00	1886
2181	CADEIRA ESCOLAR EM IMBUIA COM PÉS DE FERRO NA COR VERDE	30,00	1614
2182	CADEIRA ESCOLAR EM IMBUIA COM PÉS DE FERRO NA COR VERDE	30,00	1406
2183	CADEIRA INFANTIL EM IMBUIA COM PÉS DE FERRO NA COR VERDE	20,00	1407
2184	CADEIRA ESCOLAR EM IMBUIA COM PÉS DE FERRO NA COR VERDE	30,00	002184
2185	CARTEIRA ESCOLAR EM FÓRMICA BRANCA COM PÉS DE FERRO NA COR VERDE	45,00	1606
2186	CARTEIRA ESCOLAR EM FÓRMICA BRANCA COM PÉS DE FERRO NA COR VERDE	45,00	535
2187	MESA COLETIVA INFANTIL EM FÓRMICA VERDE COM PÉS DE FERRO NA COR PRETA	35,00	1666
2188	MESA COLETIVA INFANTIL EM FÓRMICA VERDE COM PÉS DE FERRO NA COR PRETA	35,00	002188
2189	ESPELHO COM MOLDURA EM MADEIRA TRABALHADA MEDINDO 0,90X0,80M NA COR DOURADA	50,00	002189
2192	CARTEIRA INFANTIL EM FÓRMICA BEGE COM PÉS DE FERRO NA COR VERDE	25,00	1377
2193	CARTEIRA INFANTIL EM FÓRMICA BEGE COM PÉS DE FERRO NA COR VERDE	25,00	1378
2194	CARTEIRA INFANTIL EM FÓRMICA BEGE COM PÉS DE FERRO NA COR VERDE	25,00	1379
2195	CARTEIRA INFANTIL EM FÓRMICA BEGE COM PÉS DE FERRO NA COR VERDE	25,00	1380
2196	CARTEIRA INFANTIL EM FÓRMICA BEGE COM PÉS DE FERRO NA COR VERDE	25,00	1381
2197	CARTEIRA INFANTIL EM FÓRMICA BEGE COM PÉS DE FERRO NA COR VERDE	25,00	1382

2198	CARTEIRA INFANTIL EM FÓRMICA BEGE COM PÉS DE FERRO NA COR VERDE	25,00	1383
2199	CARTEIRA INFANTIL EM FÓRMICA BEGE COM PÉS DE FERRO NA COR VERDE	25,00	1384
2200	CARTEIRA INFANTIL EM FÓRMICA BEGE COM PÉS DE FERRO NA COR VERDE	25,00	1385
2201	CARTEIRA INFANTIL EM FÓRMICA BEGE COM PÉS DE FERRO NA COR VERDE	25,00	1386
2202	CARTEIRA INFANTIL EM FÓRMICA BEGE COM PÉS DE FERRO NA COR VERDE	25,00	1387
2203	CARTEIRA INFANTIL EM FÓRMICA BEGE COM PÉS DE FERRO NA COR VERDE	25,00	1388
2204	CARTEIRA INFANTIL EM FÓRMICA BEGE COM PÉS DE FERRO NA COR VERDE	25,00	1389
2205	CARTEIRA INFANTIL EM FÓRMICA BEGE COM PÉS DE FERRO NA COR VERDE	25,00	1397
2206	CARTEIRA INFANTIL EM FÓRMICA BEGE COM PÉS DE FERRO NA COR VERDE	25,00	1391
2207	CARTEIRA INFANTIL EM FÓRMICA BEGE COM PÉS DE FERRO NA COR VERDE	25,00	1396
2208	CARTEIRA INFANTIL EM FÓRMICA BRANCA COM PORTA LIVROS EM GRADIL E PÉS DE FERRO NA COR VERDE	25,00	1376
2209	CARTEIRA INFANTIL EM FÓRMICA BEGE COM PÉS DE FERRO NA COR VERDE	25,00	002209
2210	CARTEIRA INFANTIL EM FÓRMICA BEGE COM PÉS DE FERRO NA COR VERDE	25,00	002210
2211	CARTEIRA ESCOLAR EM FÓRMICA BEGE COM PÉS DE FERRO NA COR VERDE	25,00	749
2212	CARTEIRA INFANTIL EM FÓRMICA BEGE COM PÉS DE FERRO NA COR PRETO	25,00	1894
2213	CARTEIRA INFANTIL EM FÓRMICA BEGE COM PÉS DE FERRO NA COR VERDE	25,00	1711
2214	CADEIRA INFANTIL DE IMBUÍA NA COR MARROM COM PÉS DE FERRO NA COR VERDE	20,00	1398
2215	CADEIRA INFANTIL DE IMBUÍA NA COR MARROM COM PÉS DE FERRO NA COR VERDE	20,00	1399
2216	CADEIRA INFANTIL DE IMBUÍA NA COR MARROM COM PÉS DE FERRO NA COR VERDE	20,00	1400

2217	CADEIRA INFANTIL DE IMBUÍA NA COR MARROM COM PÉS DE FERRO NA COR VERDE	20,00	1401
2218	CADEIRA INFANTIL DE IMBUÍA NA COR MARROM COM PÉS DE FERRO NA COR VERDE	20,00	1402
2219	CADEIRA INFANTIL DE IMBUÍA NA COR MARROM COM PÉS DE FERRO NA COR VERDE	20,00	1403
2220	CADEIRA INFANTIL DE IMBUÍA NA COR MARROM COM PÉS DE FERRO NA COR VERDE	20,00	1404
2221	CADEIRA INFANTIL DE IMBUÍA NA COR MARROM COM PÉS DE FERRO NA COR VERDE	20,00	1405
2222	CADEIRA INFANTIL DE IMBUÍA NA COR MARROM COM PÉS DE FERRO NA COR VERDE	20,00	002222
2223	CADEIRA INFANTIL DE IMBUÍA NA COR MARROM COM PÉS DE FERRO NA COR VERDE	20,00	002223
2224	CADEIRA INFANTIL DE IMBUÍA NA COR MARROM COM PÉS DE FERRO NA COR VERDE	20,00	002224
2225	CADEIRA INFANTIL DE IMBUÍA NA COR MARROM COM PÉS DE FERRO NA COR VERDE	20,00	002225
2226	CADEIRA INFANTIL DE IMBUÍA NA COR MARROM COM PÉS DE FERRO NA COR VERDE	20,00	002226
2227	CADEIRA INFANTIL DE IMBUÍA NA COR MARROM COM PÉS DE FERRO NA COR VERDE	20,00	002227
2228	CADEIRA INFANTIL DE IMBUÍA NA COR MARROM COM PÉS DE FERRO NA COR VERDE	20,00	002228
2229	CADEIRA INFANTIL DE IMBUÍA NA COR MARROM COM PÉS DE FERRO NA COR VERDE	20,00	002229
2230	CADEIRA INFANTIL DE IMBUÍA NA COR MARROM COM PÉS DE FERRO NA COR VERDE	20,00	002230
2231	CADEIRA INFANTIL DE IMBUÍA NA COR MARROM COM PÉS DE FERRO NA COR VERDE	20,00	002231
2232	CADEIRA INFANTIL DE IMBUÍA NA COR MARROM COM PÉS DE FERRO NA COR VERDE	20,00	002232

2233	CADEIRA INFANTIL DE IMBUÍA NA COR MARROM COM PÉS DE FERRO NA COR PRETA	20,00	1624
2234	ARMÁRIO COM DUAS PORTAS E TRÊS PRATELEIRAS EM AGLOMERADO NA COR MOGNO	70,00	002234
2235	ESTANTE DE AÇO ABERTA COM CINCO PRATELEIRAS NA COR VERDE	120,00	1593
2236	ESTANTE DE AÇO ABERTA COM CINCO PRATELEIRAS NA COR CINZA	120,00	1596
2237	ESPELHO COM MOLDURA DE MADEIRA MEDINDO 1,00X0,50M NA COR MARFIM	70,00	1627
2239	MESA PARA PROFESSOR COM TRÊS GAVETAS EM AGLOMERADO MEDINDO 1,20X0,60M NA COR MARFIM COM PÉS DE FERRO	70,00	1595
2240	CADEIRA FIXA 130 01 MOD. ESTIL ESTOFADA EM NAPA PRETA COM PÉS DE FERRO	35,00	1597
2241	MESA INFANTIL EM MADEIRA ENVERNIZADA NA COR MARFIM COM TAMPO EM FÓRMICA BRANCA	90,00	1547
2242	MESA INFANTIL EM MADEIRA ENVERNIZADA NA COR MARFIM COM TAMPO EM FÓRMICA BRANCA	90,00	1540
2243	BANCO INFANTIL DE MADEIRA ENVERNIZADA NA COR MARFIM	40,00	1542
2244	BANCO INFANTIL DE MADEIRA ENVERNIZADA NA COR MARFIM	40,00	1544
2245	BANCO INFANTIL DE MADEIRA ENVERNIZADA NA COR MARFIM	40,00	1545
2246	BANCO INFANTIL DE MADEIRA ENVERNIZADA NA COR MARFIM	40,00	1554
2247	MESA INFANTIL DE MADEIRA MEDINDO 2,55X0,50M NAS CORES VERDE/AMARELO	60,00	1637
2248	MESA INFANTIL DE MADEIRA MEDINDO 2,50X0,60M NAS CORES VERDE/AMARELO	70,00	1638
2249	BANCO INFANTIL DE MADEIRA MEDINDO 2,30X0,25M NAS CORES AZUL/VERMELHO	30,00	1639
2250	BANCO INFANTIL DE MADEIRA MEDINDO 2,30X0,25M NAS CORES AZUL/VERMELHO	30,00	1640

2251	BANCO INFANTIL DE MADEIRA MEDINDO 2,20X0,25M NAS CORES VERDE/VERMELHO	30,00	1641
2252	BANCO INFANTIL DE MADEIRA MEDINDO 2,20X0,25M NAS CORES VERDE/VERMELHO	30,00	1642
2253	MESA ESCOLAR DE PROFESSOR EM FÓRMICA VERDE COM PÉS DE FERRO	40,00	1546
2254	CADEIRA ESCOLAR EM FÓRMICA VERDE COM PÉS DE FERRO NA COR PRETA	35,00	1318
2255	CADEIRA INFANTIL DE IMBUÍA COM PÉS DE FERRO NA COR PRETA	25,00	002255
2256	CADEIRA INFANTIL DE IMBUÍA COM PÉS DE FERRO NA COR PRETA	25,00	1613
2257	ESCADA DE AÇO COM CINCO DEGRAUS NA COR CINZA COM TAPETINHO NA COR PRETA	70,00	002257
2258	LAVAJATO KARCHER 300 NA COR AMARELA	300,00	002258
2259	BEBEDOURO MASTER FRIO NA COR BEGE	150,00	002259
2260	ESCRIVANINHA COM DUAS GAVETAS EM AGLOMERADO MEDINDO 1,10X0,50M NA COR MARFIM COM PÉS DE FERRO	50,00	1607
2261	ESCRIVANINHA COM DUAS GAVETAS EM AGLOMERADO MEDINDO 1,10X0,55M NA COR MARFIM	50,00	1608
2262	ESTANTE DE AÇO ABERTA COM CINCO PRATELEIRAS NA COR CINZA CLARO	190,00	1610
2263	ARMÁRIO DUAS PORTAS DE MADEIRA COM TRÊS PRATELEIRAS MEDINDO 1,50X1,00M NA COR MARFIM	80,00	1349
2264	CADEIRA DE MADEIRA COM ENCOSTO ALTO NA COR SALMÃO	30,00	1645
2265	CADEIRA DE MADEIRA COM ENCOSTO ALTO NA COR MARFIM	40,00	3054
2269	ESTANTE DE AÇO ABERTA COM CINCO PRATELEIRAS NA COR VERDE	120,00	002269
2270	CARTEIRA ESCOLAR EM FÓRMICA BRANCA COM PÉS DE FERRO	45,00	299
2271	CARTEIRA ESCOLAR EM FÓRMICA BRANCA COM PÉS DE FERRO NA COR VERDE	45,00	1686
2272	CADEIRA INFANTIL DE IMBUÍA COM PÉS DE FERRO NA COR VERDE	20,00	2571

2273	DUPLICADOR A ÁLCOOL FACIT NAS CORES PRETA/AMARELA	150,00	1625
2274	ESCRIVANINHA ESTIL CE - 21 PA COM SEIS GAVETAS DE AGLOMERADO MEDINDO 1,70X0,75M NA COR MARFIM	80,00	3499
2275	CADEIRA GIRATÓRIA MARELLI MOD. DIRETOR COM APOIO PARA BRAÇO ESTOFADA NA COR VERMELHA	100,00	3500
2276	ESCADA DE MADEIRA COM DOIS DEGRAUS NA COR BRANCA	35,00	3990
2277	ARQUIVO DE AÇO COM QUATRO GAVETAS NA COR BEGE COM PUXADORES NA COR PRETA	210,00	3497
2278	CADEIRA FIXA 130 01 MOD. ESTIL ESTOFADA EM NAPA PRETA COM PÉS DE FERRO	35,00	3401
2279	CARTEIRA ESCOLAR EM FÓRMICA VERDE COM PÉS DE FERRO	40,00	002279
2280	CARTEIRA ESCOLAR EM FÓRMICA VERDE COM PÉS DE FERRO	40,00	2394
2281	CARTEIRA ESCOLAR EM FÓRMICA BRANCA COM PÉS DE FERRO NA COR VERDE	45,00	1428
2282	CARTEIRA ESCOLAR EM FÓRMICA BRANCA COM PÉS DE FERRO NA COR VERDE	45,00	1429
2283	CARTEIRA ESCOLAR EM FÓRMICA BRANCA COM PÉS DE FERRO NA COR VERDE	45,00	1430
2284	CARTEIRA ESCOLAR EM FÓRMICA BRANCA COM PÉS DE FERRO NA COR VERDE	45,00	1431
2285	CARTEIRA ESCOLAR EM FÓRMICA BRANCA COM PÉS DE FERRO NA COR VERDE	45,00	1432
2286	CARTEIRA ESCOLAR EM FÓRMICA BRANCA COM PÉS DE FERRO NA COR VERDE	45,00	1433
2287	CARTEIRA ESCOLAR EM FÓRMICA BRANCA COM PÉS DE FERRO NA COR VERDE	45,00	1434
2288	CARTEIRA ESCOLAR EM FÓRMICA BRANCA COM PÉS DE FERRO NA COR VERDE	45,00	1435
2289	CARTEIRA ESCOLAR EM FÓRMICA BRANCA COM PÉS DE FERRO NA COR VERDE	45,00	1436

2290	CARTEIRA ESCOLAR EM FÓRMICA BRANCA COM PÉS DE FERRO NA COR VERDE	45,00	1445
2291	CARTEIRA ESCOLAR EM FÓRMICA BRANCA COM PÉS DE FERRO NA COR VERDE	45,00	1437
2292	CARTEIRA ESCOLAR EM FÓRMICA BRANCA COM PÉS DE FERRO NA COR VERDE	45,00	1438
2293	CARTEIRA ESCOLAR EM FÓRMICA BRANCA COM PÉS DE FERRO NA COR VERDE	45,00	1439
2294	CARTEIRA ESCOLAR EM FÓRMICA BRANCA COM PÉS DE FERRO NA COR VERDE	45,00	1440
2295	CARTEIRA ESCOLAR EM FÓRMICA BRANCA COM PÉS DE FERRO NA COR VERDE	45,00	1441
2296	MESA DE TRABALHO	45,00	1442
2297	CARTEIRA ESCOLAR EM FÓRMICA BRANCA COM PÉS DE FERRO NA COR VERDE	45,00	1443
2298	CARTEIRA ESCOLAR EM FÓRMICA BRANCA COM PÉS DE FERRO NA COR VERDE	45,00	1444
2299	CADEIRA ESCOLAR EM IMBUÍA COM PÉS DE FERRO NA COR CINZA	30,00	002299
2300	CADEIRA ESCOLAR EM IMBUÍA COM PÉS DE FERRO NA COR CINZA	30,00	002300
2301	CADEIRA ESCOLAR EM IMBUÍA COM PÉS DE FERRO NA COR CINZA	30,00	2412
2302	CADEIRA ESCOLAR EM IMBUÍA COM PÉS DE FERRO NA COR VERDE	35,00	2413
2303	CADEIRA ESCOLAR EM IMBUÍA COM PÉS DE FERRO NA COR VERDE	35,00	2414
2304	CADEIRA ESCOLAR EM IMBUÍA COM PÉS DE FERRO NA COR VERDE	35,00	2415
2305	CADEIRA ESCOLAR EM IMBUÍA COM PÉS DE FERRO NA COR VERDE	35,00	2416
2306	CADEIRA ESCOLAR EM IMBUÍA COM PÉS DE FERRO NA COR VERDE	35,00	2417
2307	CADEIRA ESCOLAR EM IMBUÍA COM PÉS DE FERRO NA COR VERDE	35,00	2418
2308	CADEIRA ESCOLAR EM IMBUÍA COM PÉS DE FERRO NA COR VERDE	35,00	2419

2309	CADEIRA ESCOLAR EM IMBUIA COM PÉS DE FERRO NA COR VERDE	35,00	2378
2310	CADEIRA ESCOLAR EM IMBUIA COM PÉS DE FERRO NA COR VERDE	35,00	2379
2311	CADEIRA ESCOLAR EM IMBUIA COM PÉS DE FERRO NA COR VERDE	35,00	2380
2312	CADEIRA ESCOLAR EM IMBUIA COM PÉS DE FERRO NA COR VERDE	35,00	2381
2313	CADEIRA ESCOLAR EM IMBUIA COM PÉS DE FERRO NA COR VERDE	35,00	2382
2314	CARTEIRA ESCOLAR EM IMBUIA COM PÉS DE FERRO NA COR VERDE	35,00	11531
2315	CADEIRA ESCOLAR EM IMBUIA COM PÉS DE FERRO NA COR VERDE	35,00	2384
2316	ESCRIVANINHA COM DUAS GAVETAS EM AGLOMERADO MEDINDO 1,10X0,60M NA COR MARFIM COM PÉS DE FERRO	80,00	1850
2317	ESTANTE DE MADEIRA COM CINCO PRATELEIRAS DE MADEIRA MACIÇA NA COR MOGNO	80,00	002317
2318	ARMÁRIO DUAS PORTAS COM QUATRO PRATELEIRAS DE MADEIRA MACIÇA MEDINDO 1,50X1,10M NA COR MOGNO	190,00	1933
2319	ESCRIVANINHA COM QUATRO GAVETAS EM AGLOMERADO MEDINDO 1,10X0,60M NA COR MARFIM COM PÉS DE FERRO COM 3 PRATELEIRAS E SUPORTE PARA CPU	80,00	2908
2320	CADEIRA FIXA 130 01 MOD. ESTIL ESTOFADA EM NAPA PRETA COM PÉS DE FERRO	35,00	002320
2321	CARTEIRA ESCOLAR EM FÓRMICA BRANCA COM PÉS DE FERRO NA COR VERDE	45,00	726
2322	CARTEIRA ESCOLAR EM FÓRMICA BRANCA COM PÉS DE FERRO NA COR VERDE	45,00	1712
2323	CARTEIRA ESCOLAR EM FÓRMICA BRANCA COM PÉS DE FERRO NA COR VERDE	45,00	2217
2324	CARTEIRA ESCOLAR EM FÓRMICA BRANCA COM PÉS DE FERRO NA COR VERDE	45,00	1446
2325	CARTEIRA ESCOLAR EM FÓRMICA BRANCA COM PÉS DE FERRO NA COR VERDE	45,00	1836

2326	CARTEIRA ESCOLAR EM FÓRMICA BRANCA COM PÉS DE FERRO NA COR VERDE	45,00	1837
2327	CARTEIRA ESCOLAR EM FÓRMICA BRANCA COM PÉS DE FERRO NA COR VERDE	45,00	1838
2328	CARTEIRA ESCOLAR EM FÓRMICA BRANCA COM PÉS DE FERRO NA COR VERDE	45,00	1839
2329	CARTEIRA ESCOLAR EM FÓRMICA BRANCA COM PÉS DE FERRO NA COR VERDE	45,00	1840
2330	CARTEIRA ESCOLAR EM FÓRMICA BRANCA COM PÉS DE FERRO NA COR VERDE	45,00	002330
2331	CARTEIRA ESCOLAR EM FÓRMICA BRANCA COM PÉS DE FERRO NA COR VERDE	45,00	002331
2332	CARTEIRA ESCOLAR EM FÓRMICA BRANCA COM PÉS DE FERRO NA COR VERDE	45,00	002332
2333	CARTEIRA ESCOLAR EM FÓRMICA BRANCA COM PÉS DE FERRO NA COR VERDE	45,00	2367
2334	CARTEIRA ESCOLAR EM FÓRMICA BRANCA COM PÉS DE FERRO NA COR VERDE	45,00	2368
2335	CARTEIRA ESCOLAR EM FÓRMICA BRANCA COM PÉS DE FERRO NA COR VERDE	45,00	2369
2336	CARTEIRA ESCOLAR EM FÓRMICA BRANCA COM PÉS DE FERRO NA COR VERDE	45,00	2370
2337	CARTEIRA ESCOLAR EM FÓRMICA BRANCA COM PÉS DE FERRO NA COR VERDE	45,00	2371
2338	CARTEIRA ESCOLAR EM FÓRMICA BRANCA COM PÉS DE FERRO NA COR VERDE	45,00	002338
2339	CARTEIRA ESCOLAR EM FÓRMICA BRANCA COM PÉS DE FERRO NA COR VERDE	45,00	002339
2340	CARTEIRA ESCOLAR EM FÓRMICA VERDE COM PÉS DE FERRO	30,00	1670
2341	CARTEIRA ESCOLAR EM FÓRMICA VERDE COM PÉS DE FERRO	40,00	002341
2342	CARTEIRA ESCOLAR EM FÓRMICA VERDE COM PÉS DE FERRO	40,00	002342

2343	CARTEIRA ESCOLAR EM FÓRMICA VERDE COM PÉS DE FERRO	40,00	002343
2344	CARTEIRA ESCOLAR EM FÓRMICA VERDE COM PÉS DE FERRO	40,00	002344
2345	CADEIRA ESCOLAR EM IMBUIA COM PÉS DE FERRO NA COR VERDE	20,00	2386
2346	CADEIRA ESCOLAR EM IMBUIA COM PÉS DE FERRO NA COR VERDE	35,00	11559
2347	CADEIRA ESCOLAR EM IMBUIA COM PÉS DE FERRO NA COR VERDE	35,00	2385
2348	CADEIRA ESCOLAR EM IMBUIA COM PÉS DE FERRO NA COR VERDE	35,00	1715
2349	CADEIRA ESCOLAR EM IMBUIA COM PÉS DE FERRO NA COR VERDE	35,00	1716
2350	CADEIRA ESCOLAR EM IMBUIA COM PÉS DE FERRO NA COR VERDE	35,00	1717
2351	CADEIRA ESCOLAR EM IMBUIA COM PÉS DE FERRO NA COR VERDE	35,00	1718
2352	CADEIRA ESCOLAR EM IMBUIA COM PÉS DE FERRO NA COR VERDE	35,00	1735
2353	CADEIRA ESCOLAR EM IMBUIA COM PÉS DE FERRO NA COR VERDE	35,00	002353
2354	CADEIRA ESCOLAR EM IMBUIA COM PÉS DE FERRO NA COR VERDE	35,00	002354
2355	CADEIRA ESCOLAR EM IMBUIA COM PÉS DE FERRO NA COR VERDE	35,00	002355
2356	CADEIRA ESCOLAR EM IMBUIA COM PÉS DE FERRO NA COR VERDE	35,00	667
2357	CADEIRA ESCOLAR EM IMBUIA COM PÉS DE FERRO NA COR VERDE	35,00	668
2358	CADEIRA ESCOLAR EM IMBUIA COM PÉS DE FERRO NA COR VERDE	35,00	669
2359	CADEIRA ESCOLAR EM IMBUIA COM PÉS DE FERRO NA COR VERDE	35,00	670
2360	CADEIRA ESCOLAR EM IMBUIA COM PÉS DE FERRO NA COR VERDE	35,00	002360
2361	CADEIRA ESCOLAR EM IMBUIA COM PÉS DE FERRO NA COR VERDE	35,00	002361
2362	CADEIRA ESCOLAR EM IMBUIA COM PÉS DE FERRO NA COR VERDE	35,00	002362
2363	CADEIRA ESCOLAR EM IMBUIA COM PÉS DE FERRO NA COR VERDE	35,00	1588

2364	CADEIRA FIXA ESTOFADA EM NAPA PRETA COM PÉS DE FERRO	35,00	002364
2365	CADEIRA FIXA ESTOFADA EM NAPA PRETA COM PÉS DE FERRO	35,00	1263
2366	BALCÃO EM FÓRMICA AMARELA COM TRÊS PORTAS	200,00	002366
2367	ARMÁRIO DUAS PORTAS DE MADEIRA COM TRÊS PRATELEIRAS NA COR MOGNO	40,00	002367
2368	QUADRO A GIZ MEDINDO 2,00X1,30M NA COR VERDE	80,00	002368
2369	MESA DE MADEIRA MACIÇA ENVERNIZADA COM APOIO CENTRAL MEDINDO 2,60X0,80M NA COR MARFIM	150,00	3568
2370	BALCÃO PARA PIA EM MADEIRA COM TRÊS GAVETAS, TRÊS PORTAS E UMA PRATELEIRA MEDINDO 1,15M NA COR MARFIM, COM TAMPO DE MÁRMORE CONTENDO UMA CUBA	300,00	3966
2371	BALCÃO DE MADEIRA MACIÇA COM DUAS PORTAS, DUAS GAVETAS E UMA PRATELEIRA NA COR MARFIM	100,00	002371
2372	FOGÃO QUATRO BOCAS DAKO VEDETE PLUS NAS CORES BRANCA/PRETA	100,00	002372
2373	REFRIGERADOR CONSUL 320L DEGELO SEMI-AUTOMÁTICO NA COR MARROM	800,00	11878
2374	CADEIRA ESCOLAR EM IMBUIA COM PÉS DE FERRO NA COR VERDE	35,00	692
2375	CADEIRA ESCOLAR EM IMBUIA COM PÉS DE FERRO	35,00	2375
2376	CADEIRA ESCOLAR EM IMBUIA COM PÉS DE FERRO NA COR VERDE	35,00	002376
2377	MESA DE PROFESSOR COM DUAS GAVETAS DE AGLOMERADO MEDINDO 1,20X0,65M	55,00	002377
2378	CADEIRA FIXA 130 01 MOD. ESTIL ESTOFADA EM NAPA PRETA COM PÉS DE FERRO	35,00	002378
2379	CARTEIRA ESCOLAR EM FÓRMICA VERDE COM PÉS DE FERRO	40,00	1372
2380	CARTEIRA ESCOLAR EM FÓRMICA BRANCA COM PÉS DE FERRO NA COR VERDE	45,00	2085
2381	CARTEIRA ESCOLAR EM FÓRMICA BRANCA COM PÉS DE FERRO NA COR VERDE	45,00	002381

2382	CARTEIRA ESCOLAR EM FÓRMICA BRANCA COM PÉS DE FERRO NA COR VERDE	45,00	1866
2383	CARTEIRA ESCOLAR EM FÓRMICA BRANCA COM PÉS DE FERRO NA COR VERDE	45,00	1373
2384	CARTEIRA ESCOLAR EM FÓRMICA BRANCA COM PÉS DE FERRO NA COR VERDE	45,00	1374
2385	CARTEIRA ESCOLAR EM FÓRMICA BRANCA COM PÉS DE FERRO NA COR VERDE	45,00	1375
2386	CARTEIRA ESCOLAR EM FÓRMICA BRANCA COM PÉS DE FERRO NA COR VERDE	45,00	1393
2387	CARTEIRA ESCOLAR EM FÓRMICA BRANCA COM PÉS DE FERRO NA COR VERDE	45,00	1394
2388	CARTEIRA ESCOLAR EM FÓRMICA BRANCA COM PÉS DE FERRO NA COR VERDE	45,00	1585
2389	CARTEIRA ESCOLAR EM FÓRMICA BRANCA COM PÉS DE FERRO NA COR VERDE	45,00	1395
2390	CARTEIRA ESCOLAR EM FÓRMICA BRANCA COM PÉS DE FERRO NA COR VERDE	45,00	002390
2391	CARTEIRA ESCOLAR EM FÓRMICA BRANCA COM PÉS DE FERRO NA COR VERDE	45,00	2395
2392	CARTEIRA ESCOLAR EM FÓRMICA BRANCA COM PÉS DE FERRO NA COR VERDE	45,00	2397
2393	CARTEIRA ESCOLAR EM FÓRMICA BRANCA COM PÉS DE FERRO NA COR VERDE	45,00	2398
2394	CADEIRA ESCOLAR EM IMBUIA COM PÉS DE FERRO NA COR CINZA	20,00	1427
2395	CADEIRA ESCOLAR EM IMBUIA COM PÉS DE FERRO NA COR CINZA	20,00	002395
2396	CADEIRA ESCOLAR EM IMBUIA COM PÉS DE FERRO NA COR CINZA	20,00	002396
2397	CADEIRA ESCOLAR EM IMBUIA COM PÉS DE FERRO NA COR VERDE	35,00	691
2398	CADEIRA ESCOLAR EM IMBUIA COM PÉS DE FERRO NA COR VERDE	35,00	608
2399	CADEIRA ESCOLAR EM IMBUIA COM PÉS DE FERRO NA COR VERDE	35,00	002399

2400	CADEIRA ESCOLAR EM IMBUIA COM PÉS DE FERRO NA COR VERDE	35,00	002400
2401	CADEIRA ESCOLAR EM IMBUIA COM PÉS DE FERRO NA COR VERDE	35,00	002401
2402	CADEIRA ESCOLAR EM IMBUIA COM PÉS DE FERRO NA COR VERDE	35,00	002402
2403	CADEIRA ESCOLAR EM IMBUIA COM PÉS DE FERRO NA COR VERDE	35,00	002403
2404	CADEIRA ESCOLAR EM IMBUIA COM PÉS DE FERRO NA COR VERDE	35,00	002404
2405	CADEIRA ESCOLAR EM IMBUIA COM PÉS DE FERRO NA COR VERDE	35,00	002405
2406	CADEIRA ESCOLAR EM IMBUIA COM PÉS DE FERRO NA COR VERDE	35,00	002406
2407	CADEIRA ESCOLAR EM IMBUIA COM PÉS DE FERRO NA COR VERDE	35,00	002407
2408	ARMÁRIO DUAS PORTAS COM SEIS PRATELEIRAS EM AGLOMERADO NA COR MOGNO	100,00	002408
2409	ARMÁRIO DUAS PORTAS COM SEIS PRATELEIRAS EM AGLOMERADO NA COR MOGNO	100,00	1688
2410	ESCRIVANINHA IMALASA MOD. 7902 COM SEIS GAVETAS EM AGLOMERADO MEDINDO 1,40X0,65M NA COR MOGNO	70,00	3422
2411	BEBEDOURO MASTER FRIO NAS CORES BEGE/CINZA	200,00	002411
2412	ESCRIVANINHA COM DUAS GAVETAS DE AGLOMERADO MEDINDO 1,10X0,55M NA COR MARFIM COM PÉS DE FERRO	80,00	1412
2413	ARMÁRIO DUAS PORTAS COM CHAVE CONTENDO CINCO PRATELEIRAS EM AGLOMERADO NA COR MOGNO	100,00	1238
2414	CADEIRA FIXA ESTOFADA EM NAPA PRETA COM PÉS DE FERRO	35,00	002414
2415	CARTEIRA ESCOLAR EM FÓRMICA VERDE COM PÉS DE FERRO	40,00	002415
2416	CARTEIRA ESCOLAR EM FÓRMICA VERDE COM PÉS DE FERRO	40,00	002416
2417	CARTEIRA ESCOLAR EM FÓRMICA BRANCA COM PÉS DE FERRO NA COR VERDE	45,00	2399

2418	CARTEIRA ESCOLAR EM FÓRMICA BRANCA COM PÉS DE FERRO NA COR VERDE	45,00	2400
2419	CARTEIRA ESCOLAR EM FÓRMICA BRANCA COM PÉS DE FERRO NA COR VERDE	45,00	2401
2420	CARTEIRA ESCOLAR EM FÓRMICA BRANCA COM PÉS DE FERRO NA COR VERDE	45,00	2402
2421	CARTEIRA ESCOLAR EM FÓRMICA BRANCA COM PÉS DE FERRO NA COR VERDE	45,00	2403
2422	CARTEIRA ESCOLAR EM FÓRMICA BRANCA COM PÉS DE FERRO NA COR VERDE	45,00	1583
2423	CARTEIRA ESCOLAR EM FÓRMICA BRANCA COM PÉS DE FERRO NA COR VERDE	45,00	002423
2424	CARTEIRA ESCOLAR EM FÓRMICA BRANCA COM PÉS DE FERRO NA COR VERDE	45,00	11084
2425	CARTEIRA ESCOLAR EM FÓRMICA BRANCA COM PÉS DE FERRO NA COR VERDE	45,00	002425
2426	CARTEIRA ESCOLAR EM FÓRMICA BRANCA COM PÉS DE FERRO NA COR VERDE	45,00	002426
2427	CARTEIRA ESCOLAR EM FÓRMICA BRANCA COM PÉS DE FERRO NA COR VERDE	45,00	002427
2428	CARTEIRA ESCOLAR EM FÓRMICA BRANCA COM PÉS DE FERRO NA COR VERDE	45,00	002428
2429	CARTEIRA ESCOLAR EM FÓRMICA BRANCA COM PÉS DE FERRO NA COR VERDE	45,00	002429
2430	CARTEIRA ESCOLAR EM FÓRMICA BRANCA COM PÉS DE FERRO NA COR VERDE	45,00	002430
2431	CARTEIRA ESCOLAR EM FÓRMICA BRANCA COM PÉS DE FERRO NA COR VERDE	45,00	002431
2432	CARTEIRA ESCOLAR EM FÓRMICA BRANCA COM PÉS DE FERRO NA COR VERDE	45,00	002432
2433	CADEIRA ESCOLAR EM IMBUIA COM PÉS DE FERRO NA COR CINZA	20,00	002433
2434	CADEIRA ESCOLAR EM IMBUIA COM PÉS DE FERRO NA COR CINZA	25,00	002434

2435	CADEIRA ESCOLAR EM IMBUIA COM PÉS DE FERRO NA COR CINZA	25,00	002435
2436	CADEIRA ESCOLAR EM IMBUIA COM PÉS DE FERRO NA COR VERDE	35,00	002436
2437	CADEIRA ESCOLAR EM IMBUIA COM PÉS DE FERRO NA COR VERDE	35,00	002437
2438	CADEIRA ESCOLAR EM IMBUIA COM PÉS DE FERRO NA COR VERDE	35,00	002438
2439	CADEIRA ESCOLAR EM IMBUIA COM PÉS DE FERRO NA COR VERDE	35,00	002439
2440	CADEIRA ESCOLAR EM IMBUIA COM PÉS DE FERRO NA COR VERDE	35,00	002440
2441	CADEIRA ESCOLAR EM IMBUIA COM PÉS DE FERRO NA COR VERDE	35,00	002441
2442	CADEIRA ESCOLAR EM IMBUIA COM PÉS DE FERRO NA COR VERDE	35,00	002442
2443	CADEIRA ESCOLAR EM IMBUIA COM PÉS DE FERRO NA COR VERDE	35,00	693
2444	CADEIRA ESCOLAR EM IMBUIA COM PÉS DE FERRO NA COR VERDE	35,00	002444
2445	CADEIRA ESCOLAR EM IMBUIA COM PÉS DE FERRO NA COR VERDE	35,00	002445
2446	CADEIRA ESCOLAR EM IMBUIA COM PÉS DE FERRO NA COR VERDE	35,00	002446
2447	CADEIRA ESCOLAR EM IMBUIA COM PÉS DE FERRO NA COR VERDE	35,00	002447
2448	CADEIRA ESCOLAR EM IMBUIA COM PÉS DE FERRO NA COR VERDE	35,00	002448
2449	CADEIRA ESCOLAR EM IMBUIA COM PÉS DE FERRO NA COR VERDE	35,00	002449
2450	ESCRIVANINHA PARA MICROCOMPUTADOR MANIBEL COM UMA GAVETA, TECLADO DESLIZANTE E LUGAR PARA DEMAIS ACESSÓRIOS EM AGLOMERADO NA COR MOGNO	155,00	452
2451	MICROCOMPUTADOR INTEL INSIDE CELERON NAS CORES GELO/VERDE	1.400,00	453
2452	MONITOR 15" LG STUDIOWORKS 563A NA COR GELO	400,00	454
2453	ESTABILIZADOR SMS REVOLUTION II NA COR GELO	30,00	2572
2454	SCANNER CANON ELGIN NAS CORES AZUL E CINZA	200,00	455

2455	CADEIRA ESCOLAR EM FÓRMICA VERDE COM PÉS DE FERRO	35,00	136
2456	ARMÁRIO DUAS PORTAS COM CHAVE EM IMBUÍA MEDINDO 1,60X1,00X0,43M NA COR MOGNO	100,00	477
2457	MESA DE MADEIRA MEDINDO 1,10X0,70M NA COR AZUL	100,00	866
2458	QUADRO A GIZ MEDINDO 2,20X1,10M NA COR VERDE	150,00	10655
2459	ARMÁRIO DE MADEIRA COM UMA PORTA COM VIDRO COM CHAVE E TRÊS PRATELEIRAS MEDINDO 1,60X1,00X0,50M NA COR MARFIM	50,00	479
2460	MESA COLETIVA INFANTIL EM FÓRMICA VERDE COM PÉS DE FERRO NA COR PRETA	35,00	458
2461	MESA COLETIVA INFANTIL EM FÓRMICA VERDE COM PÉS DE FERRO NA COR PRETA	35,00	459
2462	MESA COLETIVA INFANTIL EM FÓRMICA VERDE COM PÉS DE FERRO NA COR PRETA	35,00	460
2463	MESA COLETIVA INFANTIL EM FÓRMICA COM PÉS DE FERRO NA COR PRETA	35,00	595
2464	ESTANTE DE MADEIRA ABERTA COM TRÊS PRATELEIRAS MEDINDO 1,85X1,50M NA COR CINZA	30,00	1860
2465	DUPLICADOR A ÁLCOOL FACIT MOD. 1908 - DUAS CORES AMARELA E CINZA	200,00	457
2466	VENTILADOR DE TETO PRIMAVERA COM TRÊS PÁS NA COR CINZA	50,00	498
2467	VENTILADOR DE TETO TRON COM TRÊS PÁS NA COR CINZA	50,00	499
2468	ESTANTE DE AÇO COM DUAS PRATELEIRAS MEDINDO 1,00X0,90X0,40M NA COR CINZA	60,00	619
2469	CARTEIRA ESCOLAR EM MADEIRA NA COR BRANCA	35,00	300
2470	CARTEIRA ESCOLAR EM MADEIRA NA COR BRANCA	35,00	301
2471	CARTEIRA ESCOLAR EM FÓRMICA VERDE COM PÉS DE FERRO	45,00	243
2472	CARTEIRA ESCOLAR EM FÓRMICA VERDE COM PÉS DE FERRO	45,00	244

2473	CARTEIRA ESCOLAR EM FÓRMICA COM PÉS DE FERRO	45,00	289
2474	CARTEIRA ESCOLAR EM FÓRMICA COM PÉS DE FERRO	45,00	290
2475	CARTEIRA ESCOLAR EM FÓRMICA COM PÉS DE FERRO	45,00	291
2476	CARTEIRA ESCOLAR EM FÓRMICA COM PÉS DE FERRO	45,00	10662
2477	ESCADA DE AÇO CLASSIC COM CINCO DEGRAUS COM TAPETINHO	70,00	002477
2478	ARMÁRIO COM DUAS PORTAS CORREDIÇAS COM VIDRO E TRÊS PRATELEIRAS EM AGLOMERADO MEDINDO 1,50X1,50X0,40M NA COR MOGNO	50,00	456
2479	ARMÁRIO DE MADEIRA COM TRÊS PRATELEIRAS MEDINDO 1,60X0,95X0,45M NA COR MARFIM	40,00	461
2480	ESTANTE DE AÇO COM DUAS PRATELEIRAS MEDINDO 1,00X0,90X0,40M NA COR CINZA	60,00	002480
2481	MESA PARA PROFESSOR EM FÓRMICA VERDE COM PÉS DE FERRO	40,00	475
2482	CARTEIRA ESCOLAR EM FÓRMICA VERDE COM PÉS DE FERRO	35,00	481
2483	CARTEIRA ESCOLAR EM FÓRMICA VERDE COM PÉS DE FERRO	25,00	482
2484	CARTEIRA ESCOLAR EM FÓRMICA VERDE COM PÉS DE FERRO	25,00	483
2485	CARTEIRA ESCOLAR EM FÓRMICA VERDE COM PÉS DE FERRO	25,00	484
2486	CARTEIRA ESCOLAR EM FÓRMICA VERDE COM PÉS DE FERRO	25,00	485
2487	CARTEIRA ESCOLAR EM FÓRMICA VERDE COM PÉS DE FERRO	35,00	486
2488	CARTEIRA ESCOLAR EM FÓRMICA VERDE COM PÉS DE FERRO	35,00	487
2489	CARTEIRA ESCOLAR EM FÓRMICA VERDE COM PÉS DE FERRO	35,00	488
2490	CARTEIRA ESCOLAR EM FÓRMICA VERDE COM PÉS DE FERRO	35,00	489
2491	CARTEIRA ESCOLAR EM FÓRMICA VERDE COM PÉS DE FERRO	35,00	476

2492	CARTEIRA ESCOLAR EM FÓRMICA VERDE COM PÉS DE FERRO	35,00	501
2493	CARTEIRA ESCOLAR EM FÓRMICA VERDE COM PÉS DE FERRO	35,00	509
2494	CARTEIRA ESCOLAR EM FÓRMICA COM PÉS DE FERRO	35,00	293
2495	CARTEIRA ESCOLAR EM FÓRMICA COM PÉS DE FERRO	35,00	294
2496	CADEIRA ESCOLAR EM FÓRMICA VERDE COM PÉS DE FERRO	20,00	506
2497	CADEIRA ESCOLAR EM IMBUIA COM PÉS DE FERRO NA COR CINZA	20,00	490
2498	CADEIRA ESCOLAR EM IMBUIA COM PÉS DE FERRO NA COR CINZA	20,00	491
2499	CADEIRA ESCOLAR EM IMBUIA COM PÉS DE FERRO NA COR CINZA	20,00	492
2500	CADEIRA ESCOLAR EM IMBUIA COM PÉS DE FERRO NA COR CINZA	20,00	493
2501	CADEIRA ESCOLAR EM IMBUIA COM PÉS DE FERRO NA COR CINZA	20,00	494
2502	CADEIRA ESCOLAR EM IMBUIA COM PÉS DE FERRO NA COR CINZA	20,00	495
2503	CADEIRA ESCOLAR EM IMBUIA COM PÉS DE FERRO NA COR CINZA	20,00	496
2504	CADEIRA ESCOLAR EM IMBUIA COM PÉS DE FERRO NA COR CINZA	20,00	497
2505	CADEIRA ESCOLAR EM IMBUIA COM PÉS DE FERRO NA COR CINZA	20,00	304
2506	CADEIRA ESCOLAR EM IMBUIA COM PÉS DE FERRO NA COR CINZA	20,00	247
2507	CADEIRA ESCOLAR EM IMBUIA COM PÉS DE FERRO NA COR CINZA	20,00	248
2508	CADEIRA ESCOLAR EM IMBUIA COM PÉS DE FERRO NA COR CINZA	20,00	249
2509	CADEIRA ESCOLAR EM IMBUIA COM PÉS DE FERRO NA COR CINZA	20,00	250
2510	CADEIRA ESCOLAR EM IMBUIA COM PÉS DE FERRO NA COR CINZA	20,00	251
2511	MESA EM AGLOMERADO COM DUAS GAVETAS MEDINDO 1,10X0,60M NA COR MOGNO COM PÉS DE FERRO	50,00	1356

2512	ESPELHO COM MOLDURA DE MADEIRA MEDINDO 1,10X0,55M NA COR MARFIM	50,00	463
2513	VENTILADOR DE TETOTRON COM TRÊS PÁS NA COR CINZA ESCURO	45,00	462
2514	CADEIRA ESCOLAR EM IMBUIA COM PÉS DE FERRO	15,00	190
2515	CARTEIRA ESCOLAR DE MADEIRA NA COR BRANCA	40,00	302
2516	CARTEIRA ESCOLAR DE MADEIRA NA COR BRANCA	40,00	1462
2517	CARTEIRA ESCOLAR DE MADEIRA NA COR BRANCA	40,00	1463
2518	CARTEIRA ESCOLAR DE MADEIRA NA COR BRANCA	40,00	1464
2519	CARTEIRA ESCOLAR EM FÓRMICA VERDE COM PÉS DE FERRO	30,00	002519
2520	CARTEIRA ESCOLAR EM FÓRMICA VERDE COM PÉS DE FERRO	30,00	002520
2521	CARTEIRA ESCOLAR EM FÓRMICA VERDE COM PÉS DE FERRO	30,00	002521
2522	CARTEIRA ESCOLAR EM FÓRMICA VERDE COM PÉS DE FERRO	30,00	002522
2523	CARTEIRA ESCOLAR EM FÓRMICA VERDE COM PÉS DE FERRO	30,00	733
2524	CADEIRA ESCOLAR EM FÓRMICA BRANCA COM PÉS DE FERRO	15,00	316
2525	CADEIRA ESCOLAR EM IMBUIA COM PÉS DE FERRO	15,00	252
2526	CADEIRA ESCOLAR EM IMBUIA COM PÉS DE FERRO	15,00	253
2527	CADEIRA ESCOLAR EM IMBUIA COM PÉS DE FERRO	15,00	254
2528	CADEIRA ESCOLAR EM IMBUIA COM PÉS DE FERRO	15,00	255
2529	CADEIRA ESCOLAR EM IMBUIA COM PÉS DE FERRO	15,00	256
2530	CADEIRA ESCOLAR EM IMBUIA COM PÉS DE FERRO	15,00	263
2531	CADEIRA ESCOLAR EM IMBUIA COM PÉS DE FERRO	15,00	264
2532	CADEIRA ESCOLAR EM IMBUIA COM PÉS DE FERRO	15,00	313
2533	REFRIGERADOR CONSUL 280L NA COR BRANCA	450,00	503
2534	CARTEIRA ESCOLAR DE MADEIRA NA COR BRANCA	40,00	295
2535	BEBEDOURO MASTER FRIO EM INOX NA COR PRATA	250,00	502
2536	CARTEIRA ESCOLAR DE MADEIRA NA COR MARROM	30,00	002536
2537	MESA COLETIVA INFANTIL EM FÓRMICA BRANCA COM PÉS DE FERRO NA COR PRETA	35,00	593

2538	MESA COLETIVA INFANTIL EM FÓRMICA COM PÉS DE FERRO NA COR PRETA	20,00	002538
2539	MESA COLETIVA INFANTIL EM FÓRMICA COM PÉS DE FERRO NA COR PRETA	35,00	002539
2540	MESA INFANTIL DE MADEIRA MEDINDO 1,20X0,75M NA COR CINZA	30,00	594
2541	MESA INFANTIL DE MADEIRA MEDINDO 1,20X0,75M NA COR CINZA	30,00	002541
2542	MESA INFANTIL DE MADEIRA MEDINDO 1,20X0,75M NA COR CINZA	30,00	002542
2543	ESTANTE ABERTA DUPLA DE MADEIRA COM QUATRO PRATELEIRAS MEDINDO 2,00X1,50X0,30M NA COR CINZA	40,00	002543
2544	BANCO INFANTIL DE MADEIRA MEDINDO 1,05X0,25M NA COR CINZA	15,00	2594
2545	BANCO INFANTIL DE MADEIRA MEDINDO 1,05X0,25M NA COR CINZA	15,00	2595
2546	BANCO INFANTIL DE MADEIRA MEDINDO 1,05X0,25M NA COR CINZA	15,00	002546
2547	BANCO INFANTIL DE MADEIRA MEDINDO 1,05X0,25M NA COR CINZA	15,00	002547
2548	CADEIRA INFANTIL EM FÓRMICA VERDE COM PÉS DE FERRO	25,00	002548
2549	CADEIRA INFANTIL EM FÓRMICA VERDE COM PÉS DE FERRO	25,00	002549
2550	CADEIRA INFANTIL EM FÓRMICA VERDE COM PÉS DE FERRO	25,00	002550
2551	CADEIRA INFANTIL EM FÓRMICA VERDE COM PÉS DE FERRO	25,00	002551
2552	CADEIRA INFANTIL EM FÓRMICA VERDE COM PÉS DE FERRO	25,00	002552
2553	CADEIRA INFANTIL EM IMBUÍDA COM PÉS DE FERRO	25,00	580
2554	CADEIRA INFANTIL EM IMBUÍDA COM PÉS DE FERRO	25,00	581
2555	CADEIRA INFANTIL EM IMBUÍDA COM PÉS DE FERRO	25,00	582
2556	CADEIRA INFANTIL EM IMBUÍDA COM PÉS DE FERRO	25,00	583
2557	CADEIRA INFANTIL EM IMBUÍDA COM PÉS DE FERRO	25,00	584
2558	CADEIRA ESCOLAR EM FÓRMICA BRANCA COM PÉS DE FERRO	25,00	544

2559	MESA DE MADEIRA ENVERNIZADA NA COR MARFIM COM TAMPO EM FÓRMICA BRANCA MEDINDO 1,20X1,20M	130,00	596
2560	ARMÁRIO DUAS PORTAS COM CHAVE E QUATRO PRATELEIRAS EM AGLOMERADO MEDINDO 1,60X1,00X0,40M NA COR MOGNO	90,00	542
2561	ESTANTE ABERTA DE AÇO COM CINCO PRATELEIRAS MEDINDO 2,00X1,00X0,30M NA COR VERDE	180,00	000564
2562	ESTANTE ABERTA DE MADEIRA COM QUATRO PRATELEIRAS MEDINDO 2,00X1,50X0,30M NA COR CINZA	40,00	541
2563	CADEIRA ESCOLAR EM FÓRMICA VERDE COM PÉS DE FERRO	35,00	565
2564	CADEIRA ESCOLAR EM FÓRMICA BRANCA COM PÉS DE FERRO	30,00	545
2565	ESCRIVANINHA PARA MICROCOMPUTADOR COM TECLADO DESLIZANTE EM MDF NA COR BEGE	110,00	566
2566	MESA PARA PROFESSOR EM FÓRMICA VERDE COM PÉS DE FERRO NA COR PRETA	50,00	551
2567	MONITOR SANSUNG SYNCMASTER 550S NA COR GELO	400,00	560
2569	CADEIRA ESCOLAR INFANTIL EM IMBUÍDA COM PÉS DE FERRO NA COR VERDE	25,00	1714
2571	ARMÁRIO DUAS PORTAS COM QUATRO PRATELEIRAS EM AGLOMERADO MEDINDO 1,55X1,00X0,45M NA COR MOGNO	90,00	11125
2572	MESA COLETIVA INFANTIL EM FÓRMICA VERDE COM PÉS DE FERRO	35,00	1667
2573	MESA COLETIVA INFANTIL EM FÓRMICA VERDE COM PÉS DE FERRO	35,00	589
2574	MESA COLETIVA INFANTIL EM FÓRMICA VERDE COM PÉS DE FERRO	35,00	590
2575	MESA COLETIVA INFANTIL EM FÓRMICA VERDE COM PÉS DE FERRO	20,00	002575
2576	ESTANTE DE MADEIRA COM QUATRO PRATELEIRAS MEDINDO 3,00X1,40X0,60M NA COR CINZA	50,00	591
2577	DUPLICADOR A ALCOOL DE AÇO COPIATIC NA COR CINZA	150,00	546

2578	CADEIRA ESCOLAR EM FÓRMICA BRANCA COM PÉS DE FERRO	35,00	262
2579	CADEIRA INFANTIL EM IMBUÍDA COM PÉS DE FERRO	25,00	585
2580	CADEIRA INFANTIL EM IMBUÍDA COM PÉS DE FERRO	25,00	586
2581	CADEIRA INFANTIL EM IMBUÍDA COM PÉS DE FERRO	25,00	587
2582	CADEIRA INFANTIL EM IMBUÍDA COM PÉS DE FERRO	25,00	588
2583	CADEIRA INFANTIL EM FÓRMICA VERDE COM PÉS DE FERRO	25,00	002583
2584	CADEIRA INFANTIL EM FÓRMICA VERDE COM PÉS DE FERRO	25,00	573
2585	CADEIRA INFANTIL EM FÓRMICA VERDE COM PÉS DE FERRO	25,00	002585
2586	CADEIRA INFANTIL EM FÓRMICA VERDE COM PÉS DE FERRO	25,00	574
2587	CADEIRA INFANTIL EM FÓRMICA VERDE COM PÉS DE FERRO	25,00	002587
2588	CADEIRA INFANTIL EM FÓRMICA VERDE COM PÉS DE FERRO	25,00	002588
2589	CADEIRA INFANTIL EM FÓRMICA VERDE COM PÉS DE FERRO	25,00	575
2590	CADEIRA INFANTIL EM FÓRMICA VERDE COM PÉS DE FERRO	25,00	002590
2591	CADEIRA INFANTIL EM FÓRMICA VERDE COM PÉS DE FERRO	25,00	576
2592	CADEIRA INFANTIL EM FÓRMICA VERDE COM PÉS DE FERRO	25,00	002592
2593	CADEIRA INFANTIL EM FÓRMICA VERDE COM PÉS DE FERRO	25,00	577
2594	CADEIRA INFANTIL EM FÓRMICA VERDE COM PÉS DE FERRO	25,00	578
2595	CADEIRA INFANTIL EM FÓRMICA VERDE COM PÉS DE FERRO	25,00	579
2596	MESA PARA PROFESSOR EM FÓRMICA BRANCA COM PÉS DE FERRO	45,00	538
2597	ESPELHO COM MOLDURA EM MADEIRA MEDINDO 0,95X0,75M NAS CORES MOGNO/PRETO	50,00	592
2600	VENTILADOR DE TETO COM TRÊS PÁS NA COR CINZA	50,00	598
2601	REFRIGERADOR CONSUL 340L NA COR MARROM	500,00	547
2602	FREEZER ELETROLUX SUPER 220L NA COR BRANCA	880,00	548

2603	BALCÃO PARA PIA COM TRÊS PORTAS E TRÊS GAVETAS EM FÓRMICA BRANCA E PADRÃO CEREJEIRA COM UMA PIA DE INOX COM UMA CUBA MEDINDO 1,20X0,80X0,55M	200,00	549
2604	CADEIRA ESCOLAR EM FÓRMICA BRANCA COM PÉS DE FERRO	25,00	567
2605	ARMÁRIO DUAS PORTAS COM TRÊS PRATELEIRAS EM MADEIRA MEDINDO 1,60X1,00X0,50M NA COR MARFIM	120,00	540
2606	FORNO ELÉTRICO FISCHER SMART NA COR BRANCA	269,00	550
2607	BEBEDOURO MASTER FRIO MF 40 EM INOX NA COR PRATA	417,00	303030
2608	ESTANTE DE AÇO COM SEIS PRATELEIRAS MEDINDO 1,95X0,90X0,30M NA COR VERDE	190,00	572
2609	MESA PARA PROFESSOR COM DUAS GAVETAS DE MADEIRA MEDINDO 1,20X0,60M NA COR MOGNO	90,00	887
2610	CADEIRA GIRATÓRIA ESTOFADA EM NAPA PRETA COM BASE REDONDA	80,00	919
2611	ESTANTE DE MADEIRA FECHADA COM QUATRO PRATELEIRAS NA COR MARFIM	40,00	881
2612	CARTEIRA ESCOLAR EM FÓRMICA VERDE COM PÉS DE FERRO NA COR AZUL	45,00	850
2613	CARTEIRA ESCOLAR EM FÓRMICA VERDE COM PÉS DE FERRO NA COR AZUL	45,00	851
2614	CARTEIRA ESCOLAR EM FÓRMICA VERDE COM PÉS DE FERRO NA COR AZUL	45,00	852
2615	CARTEIRA ESCOLAR EM FÓRMICA VERDE COM PÉS DE FERRO NA COR AZUL	45,00	853
2616	CARTEIRA ESCOLAR EM FÓRMICA VERDE COM PÉS DE FERRO NA COR AZUL	45,00	854
2617	CARTEIRA ESCOLAR EM FÓRMICA VERDE COM PÉS DE FERRO NA COR AZUL	45,00	855
2618	CARTEIRA ESCOLAR EM FÓRMICA VERDE COM PÉS DE FERRO NA COR AZUL	45,00	856
2619	CARTEIRA ESCOLAR EM FÓRMICA VERDE COM PÉS DE FERRO NA COR AZUL	45,00	857
2620	CARTEIRA ESCOLAR EM FÓRMICA VERDE COM PÉS DE FERRO NA COR AZUL	45,00	858
2621	CARTEIRA ESCOLAR EM FÓRMICA VERDE COM PÉS DE FERRO NA COR AZUL	45,00	859

2622	CARTEIRA ESCOLAR EM FÓRMICA VERDE COM PÉS DE FERRO NA COR AZUL	45,00	860
2623	CARTEIRA ESCOLAR EM FÓRMICA VERDE COM PÉS DE FERRO NA COR AZUL	45,00	861
2624	CADEIRA ESCOLAR EM IMBUIA COM PÉS DE FERRO NA COR AZUL	30,00	835
2625	CADEIRA ESCOLAR EM IMBUIA COM PÉS DE FERRO NA COR AZUL	30,00	836
2626	CADEIRA ESCOLAR EM IMBUIA COM PÉS DE FERRO NA COR AZUL	30,00	11597
2628	CADEIRA ESCOLAR EM IMBUIA COM PÉS DE FERRO NA COR AZUL	30,00	838
2629	CADEIRA ESCOLAR EM IMBUIA COM PÉS DE FERRO NA COR AZUL	30,00	839
2630	CADEIRA ESCOLAR EM IMBUIA COM PÉS DE FERRO NA COR AZUL	30,00	840
2631	CADEIRA ESCOLAR EM IMBUIA COM PÉS DE FERRO NA COR AZUL	30,00	1538
2632	CADEIRA ESCOLAR EM IMBUIA COM PÉS DE FERRO NA COR AZUL	30,00	888
2633	CADEIRA ESCOLAR EM IMBUIA COM PÉS DE FERRO NA COR AZUL	30,00	002633
2634	CADEIRA ESCOLAR EM IMBUIA COM PÉS DE FERRO NA COR AZUL	30,00	1530
2635	ESTANTE DE AÇO 42CM ABERTA COM CINCO PRATELEIRAS NA COR CINZA	125,75	2707
2636	ARMÁRIO DUAS PORTAS COM TRÊS PRATELEIRAS EM AGLOMERADO MEDINDO 1,60X1,00M NA COR MOGNO	100,00	929
2637	ARMÁRIO COM DUAS PORTAS DE ABRIR E DUAS PORTAS CORREDIÇAS COM VIDRO, CONTENDO DUAS PRATELEIRAS E DUAS GAVETAS EM AGLOMERADO MEDINDO 1,80X1,00M	120,00	890
2638	VENTILADOR DE TETO TRON COM TRÊS PÁS NA COR PRETA	50,00	874
2639	ESPELHO COM MOLDURA DE MADEIRA MEDINDO 1,00X0,60M NA COR MOGNO	60,00	880
2640	MESA PARA PROFESSOR COM DUAS GAVETAS DE MADEIRA MEDINDO 1,20X0,60M NA COR MOGNO	90,00	870
2641	CADEIRA ESCOLAR EM FÓRMICA VERDE COM PÉS DE FERRO	35,00	002641

2642	MESA COLETIVA INFANTIL EM FÓRMICA VERDE COM PÉS DE FERRO NA COR AZUL	30,00	002642
2643	MESA COLETIVA INFANTIL EM FÓRMICA VERDE COM PÉS DE FERRO NA COR AZUL	30,00	875
2644	MESA COLETIVA INFANTIL EM FÓRMICA VERDE COM PÉS DE FERRO NA COR AZUL	30,00	876
2645	MESA COLETIVA INFANTIL EM FÓRMICA VERDE COM PÉS DE FERRO NA COR AZUL	30,00	877
2646	MESA COLETIVA INFANTIL EM FÓRMICA VERDE COM PÉS DE FERRO NA COR AZUL	30,00	878
2647	MESA COLETIVA INFANTIL EM FÓRMICA VERDE COM PÉS DE FERRO NA COR AZUL	30,00	879
2648	CADEIRA INFANTIL EM FÓRMICA VERDE COM PÉS DE FERRO	25,00	002648
2649	CADEIRA INFANTIL EM FÓRMICA VERDE COM PÉS DE FERRO	25,00	002649
2650	CADEIRA INFANTIL EM IMBUIA COM PÉS DE FERRO	20,00	884
2651	CADEIRA INFANTIL EM IMBUIA COM PÉS DE FERRO	20,00	1615
2652	CADEIRA INFANTIL EM IMBUIA COM PÉS DE FERRO	10,00	1616
2653	CADEIRA INFANTIL EM IMBUIA COM PÉS DE FERRO	20,00	885
2654	CADEIRA INFANTIL EM IMBUIA COM PÉS DE FERRO	20,00	1617
2655	CADEIRA INFANTIL EM IMBUIA COM PÉS DE FERRO	20,00	1618
2656	CADEIRA INFANTIL EM IMBUIA COM PÉS DE FERRO	20,00	1619
2657	CADEIRA INFANTIL EM IMBUIA COM PÉS DE FERRO	20,00	1620
2658	CADEIRA INFANTIL EM IMBUIA COM PÉS DE FERRO	20,00	1621
2659	CADEIRA INFANTIL EM IMBUIA COM PÉS DE FERRO	20,00	1622
2660	CADEIRA INFANTIL EM IMBUIA COM PÉS DE FERRO	20,00	1623
2661	CARTEIRA ESCOLAR EM FÓRMICA VERDE COM PÉS DE FERRO NA COR AZUL	40,00	734
2662	CARTEIRA ESCOLAR EM FÓRMICA VERDE COM PÉS DE FERRO NA COR AZUL	40,00	862
2663	ARQUIVO DE AÇO COM QUATRO GAVETAS NA COR VERDE MUSGO	180,00	889

2664	ESTANTE DUPLA ABERTA DE MADEIRA COM QUATRO PRATELEIRAS MEDINDO 2,00X1,50M NA COR BRANCA	40,00	882
2665	ESTANTE DE MADEIRA COM CINCO PRATELEIRAS MEDINDO 2,00X1,00M NA COR MARFIM	50,00	892
2666	ESTANTE DE MADEIRA COM CINCO PRATELEIRAS MEDINDO 2,00X1,00M NA COR MARFIM	50,00	871
2667	CADEIRA INFANTIL DE MADEIRA TORNEADA NA COR MARFIM	35,00	11598
2668	CADEIRA INFANTIL DE MADEIRA TORNEADA NA COR MARFIM	35,00	002668
2669	DUPLICADOR A ÁLCOOL DE FERRO COPIATIC NA COR VERDE	200,00	883
2671	ARQUIVO DE AÇO COM QUATRO GAVETAS NA COR VERDE	210,00	002671
2672	ESCRIVANINHA COM UMA GAVETA EM AGLOMERADO MEDINDO 1,20X0,70M NA COR MOGNO	30,00	899
2673	CADEIRA ESCOLAR EM IMBUIA COM PÉS DE FERRO NA COR AZUL	15,00	1529
2674	CADEIRA FIXA 130 01 MOD. ESTIL ESTOFADA EM NAPA PRETA COM PÉS DE FERRO	35,00	900
2675	CARTEIRA ESCOLAR EM FÓRMICA VERDE COM PÉS DE FERRO NA COR AZUL	40,00	863
2676	CARTEIRA ESCOLAR EM FÓRMICA VERDE COM PÉS DE FERRO NA COR AZUL	40,00	864
2677	CARTEIRA ESCOLAR EM FÓRMICA VERDE COM PÉS DE FERRO NA COR AZUL	40,00	865
2679	MONITOR LG STUDIOWORKS 563A NA COR GELO	400,00	894
2680	IMPRESSORA JATO DE TINTA HP DESKJET 930C COM BANDEJA MÓVEL NA COR CINZA	470,00	893
2681	ESTABILIZADOR SMS REVOLUTION II NA COR GELO	30,00	896
2682	ESCRIVANINHA PARA MICROCOMPUTADOR MANBEL COM UMA GAVETA, TECLADO DESLIZANTE E LUGAR PARA DEMAIS ACESSÓRIOS EM AGLOMERADO NA COR MOGNO	155,00	897
2683	GAVETEIRO COM UMA GAVETA E UMA PRATELEIRA EM AGLOMERADO NA COR MARFIM	20,00	002683

2685	BEBEDOURO BELLIERE EM INOX NA COR PRATA	339,80	11590
2686	CARTEIRA ESCOLAR EM FÓRMICA VERDE COM PÉS DE FERRO NA COR AZUL COM TAMPO ACOPLADO DE UMA MESA COLETIVA INFANTIL	20,00	926
2687	CARTEIRA ESCOLAR EM MADEIRA NA COR AZUL	30,00	11588
2688	MESA DE MADEIRA MEDINDO 1,30X0,80M NA COR AZUL	80,00	905
2693	BALCÃO PARA PIA EM FÓRMICA BRANCA E VERMELHA COM TRÊS PORTAS E TRÊS GAVETAS CONTENDO UMA PIA DE INOX COM UMA CUBA MEDINDO 1,20M	100,00	4294
2694	CRISTALEIRA EM FÓRMICA BRANCA E VERMELHA COM TRÊS PORTAS DE ABRIR, DUAS PORTAS DE VIDRO CORREDIÇAS E TRÊS GAVETAS MEDINDO 1,60X1,20M	120,00	920
2695	MESA DE MADEIRA MEDINDO 1,10X0,70M NA COR AZUL	70,00	921
2696	ESCADA DE AÇO SPL NA COR CINZA COM CINCO DEGRAUS COM TAPETINHO NA COR PRETA	100,00	002696
2697	BAÚ DE MADEIRA COM TRÊS PORTAS EM MADEIRA NA COR AZUL	70,00	922
2698	CARTEIRA ESCOLAR EM FÓRMICA VERDE COM PÉS DE FERRO NA COR AZUL	15,00	868
2699	BANCO EM MADEIRA NA COR MOGNO COM TAMPO EM FÓRMICA BRANCA MEDINDO 1,80X0,40M	40,00	3480
2700	ESCRIVANINHA QUATRO GAVETAS LATERAIS E UMA CENTRAL TODAS COM CHAVE EM FÓRMICA BRANCA E MADEIRA NA COR MOGNO	80,00	3383
2701	BANCO QUADRADO EM MADEIRA NA COR BRANCA	20,00	3478
2702	CABINE TELEFÔNICA COM UMA PORTA COM VIDRO MEDINDO 2,10X0,90X0,90M EM FÓRMICA NA COR BRANCA	200,00	002702
2703	BANQUETA REDONDA COM ESTOFAMENTO, TODA EM MADEIRA NA COR MOGNO	20,00	3424
2704	CADEIRA GIRATÓRIA 130/13 ESTOFADA EM NAPA PRETA	45,00	3386
2705	FAX PANASONIC KX-FT21 NA COR PRETA	400,00	1867

2706	MONITOR LG STUDIO- WORKS 440 NA COR GELO	350,00	3877
2708	MICROCOMPUTADOR NA COR BEGE	1.300,00	3880
2711	CIRCULADOR DE AR MALLORY NAS CORES BEGE/CINZA	40,00	002711
2712	CADEIRA DE MADEIRA COM ENCOSTO ALTO NA COR MOGNO	35,00	3334
2713	CALCULADORA OLIVETTI LOGOS 642 COM BOBINA DE PAPEL NA COR CINZA	150,00	4499
2714	IMPRESSORA MATRICIAL EPSON LX-300 NA COR BEGE	765,00	3198
2715	FRAGMENTADORA DE PA- PEL AURORA 220V MOD. AS1002SB NA COR PRETA	329,00	3173
2716	CARTEIRA ESCOLAR EM FÓRMICA VERDE COM PÉS DE FERRO	30,00	737
2717	CARTEIRA ESCOLAR EM FÓRMICA VERDE COM PÉS DE FERRO	30,00	709
2718	CARTEIRA ESCOLAR EM FÓRMICA VERDE COM PÉS DE FERRO	30,00	710
2719	CARTEIRA ESCOLAR EM FÓRMICA VERDE COM PÉS DE FERRO	30,00	711
2720	CARTEIRA ESCOLAR EM FÓRMICA VERDE COM PÉS DE FERRO	30,00	712
2721	CARTEIRA ESCOLAR EM FÓRMICA VERDE COM PÉS DE FERRO	30,00	713
2722	CARTEIRA ESCOLAR EM FÓRMICA VERDE COM PÉS DE FERRO	30,00	714
2723	CARTEIRA ESCOLAR EM FÓRMICA VERDE COM PÉS DE FERRO	30,00	715
2724	CARTEIRA ESCOLAR EM FIBRA BRANCA COM PÉS DE FERRO	40,00	731
2725	CARTEIRA ESCOLAR EM FIBRA BRANCA COM PÉS DE FERRO	40,00	732
2726	CARTEIRA ESCOLAR EM FIBRA VERDE COM PÉS DE FERRO	40,00	738
2727	CARTEIRA ESCOLAR EM FIBRA VERDE COM PÉS DE FERRO	40,00	739
2728	CARTEIRA ESCOLAR EM FIBRA VERDE COM PÉS DE FERRO	40,00	1912
2729	CARTEIRA ESCOLAR EM FIBRA VERDE COM PÉS DE FERRO	40,00	1913
2730	CARTEIRA ESCOLAR EM FIBRA VERDE COM PÉS DE FERRO	40,00	1914

2731	CARTEIRA ESCOLAR EM FÓRMICA BEGE COM PÉS DE FERRO	40,00	1465
2732	QUADRO BRANCO PARA PINCEL	100,00	1899
2733	ESTANTE DE AÇO COM CINCO PRATELEIRAS NA COR CINZA	180,00	621
2735	ESCRIVANINHA EM MA- DEIRA MACIÇA COM QUA- TRO GAVETAS NA COR MOGNO	120,00	727
2736	CADEIRA ESCOLAR EM FÓRMICA COM PÉS DE FERRO VERDE	20,00	694
2737	CADEIRA ESCOLAR EM FÓRMICA COM PÉS DE FERRO VERDE	20,00	695
2738	CADEIRA ESCOLAR EM FÓRMICA COM PÉS DE FERRO VERDE	20,00	696
2739	CADEIRA ESCOLAR EM FÓRMICA NA COR VERDE COM PÉS DE FERRO	20,00	002739
2740	CADEIRA ESCOLAR EM FÓRMICA NA COR VERDE COM PÉS DE FERRO	20,00	750
2741	CADEIRA ESCOLAR EM FÓRMICA NA COR VERDE COM PÉS DE FERRO	20,00	601
2742	CADEIRA ESCOLAR EM FI- BRA NA COR VERDE COM PÉS DE FERRO	30,00	611
2743	CADEIRA ESCOLAR EM FÓRMICA NA COR BEGE COM PÉS DE FERRO	30,00	613
2744	CADEIRA ESCOLAR EM FÓRMICA NA COR BEGE COM PÉS DE FERRO	30,00	614
2745	CADEIRA ESCOLAR EM FÓRMICA NA COR BEGE COM PÉS DE FERRO	20,00	603
2746	CADEIRA ESCOLAR EM IM- BUÍIA COM PÉS DE FERRO	15,00	312
2747	CADEIRA ESCOLAR EM IM- BUÍIA COM PÉS DE FERRO	15,00	702
2748	CADEIRA ESCOLAR EM IM- BUÍIA COM PÉS DE FERRO	15,00	703
2749	CADEIRA ESCOLAR EM IM- BUÍIA COM PÉS DE FERRO	15,00	704
2750	CADEIRA ESCOLAR EM IM- BUÍIA COM PÉS DE FERRO	15,00	705
2751	CADEIRA ESCOLAR EM IM- BUÍIA COM PÉS DE FERRO	15,00	706
2752	CADEIRA ESCOLAR EM IM- BUÍIA COM PÉS DE FERRO	15,00	707
2753	CADEIRA ESCOLAR EM IM- BUÍIA COM PÉS DE FERRO	15,00	708
2754	CADEIRA ESCOLAR EM IM- BUÍIA COM PÉS DE FERRO	15,00	1815
2755	CADEIRA ESCOLAR EM IM- BUÍIA COM PÉS DE FERRO	15,00	314
2756	CADEIRA ESCOLAR EM IM- BUÍIA COM PÉS DE FERRO	15,00	315

2757	CADEIRA ESCOLAR EM IM-BUIA COM PÉS DE FERRO	15,00	605
2758	CARTEIRA ESCOLAR EM FÓRMICA VERDE COM PÉS DE FERRO	37,00	716
2759	CARTEIRA ESCOLAR EM FÓRMICA VERDE COM PÉS DE FERRO	37,00	717
2760	CARTEIRA ESCOLAR EM FÓRMICA VERDE COM PÉS DE FERRO	37,00	718
2761	CARTEIRA ESCOLAR EM FÓRMICA VERDE COM PÉS DE FERRO	37,00	719
2762	CARTEIRA ESCOLAR EM FÓRMICA VERDE COM PÉS DE FERRO	37,00	720
2763	CARTEIRA ESCOLAR EM FÓRMICA VERDE COM PÉS DE FERRO	37,00	721
2764	CARTEIRA ESCOLAR EM FÓRMICA VERDE COM PÉS DE FERRO	37,00	740
2765	CARTEIRA ESCOLAR EM FÓRMICA VERDE COM PÉS DE FERRO	37,00	741
2766	CARTEIRA ESCOLAR EM FÓRMICA VERDE COM PÉS DE FERRO	37,00	742
2767	CARTEIRA ESCOLAR EM FÓRMICA VERDE COM PÉS DE FERRO	37,00	743
2768	CARTEIRA ESCOLAR EM FÓRMICA VERDE COM PÉS DE FERRO	37,00	744
2769	CARTEIRA ESCOLAR EM FÓRMICA VERDE COM PÉS DE FERRO	37,00	745
2770	CARTEIRA ESCOLAR EM FÓRMICA VERDE COM PÉS DE FERRO	37,00	746
2771	CARTEIRA ESCOLAR EM FÓRMICA VERDE COM PÉS DE FERRO	37,00	735
2772	CARTEIRA ESCOLAR EM FÓRMICA VERDE COM PÉS DE FERRO	37,00	930
2773	CARTEIRA ESCOLAR EM FÓRMICA VERDE COM PÉS DE FERRO	37,00	931
2774	MESA EM FÓRMICA COM PÉS DE FERRO	37,00	11704
2775	CARTEIRA ESCOLAR EM FÓRMICA COM PÉS DE FERRO	37,00	1466
2776	CARTEIRA ESCOLAR EM FÓRMICA COM PÉS DE FERRO	37,00	1592
2777	CARTEIRA ESCOLAR EM FÓRMICA VERDE COM PÉS DE FERRO	37,00	747
2778	CARTEIRA ESCOLAR EM FÓRMICA VERDE COM PÉS DE FERRO	37,00	2372

2779	CARTEIRA ESCOLAR EM FÓRMICA VERDE COM PÉS DE FERRO	37,00	536
2780	CARTEIRA ESCOLAR EM FÓRMICA VERDE COM PÉS DE FERRO	37,00	748
2781	CARTEIRA ESCOLAR EM FÓRMICA VERDE COM PÉS DE FERRO	37,00	2411
2782	CARTEIRA ESCOLAR EM FÓRMICA NA COR BEGE COM PÉS DE FERRO	37,00	722
2783	CARTEIRA ESCOLAR EM FIBRA NA COR BEGE COM PÉS DE FERRO	37,00	723
2784	CADEIRA ESCOLAR EM FÓRMICA VERDE COM PÉS DE FERRO	30,00	002784
2785	CADEIRA ESCOLAR EM FÓRMICA VERDE COM PÉS DE FERRO	30,00	002785
2786	CADEIRA ESCOLAR EM FIBRA NA COR BEGE COM PÉS DE FERRO	30,00	2374
2787	CADEIRA ESCOLAR EM FIBRA NA COR BEGE COM PÉS DE FERRO	30,00	002787
2788	CADEIRA ESCOLAR EM FIBRA NA COR BEGE COM PÉS DE FERRO	30,00	1929
2789	CADEIRA ESCOLAR EM FÓRMICA NA COR BEGE COM PÉS DE FERRO	30,00	724
2790	CADEIRA ESCOLAR EM IM-BUIA COM PÉS DE FERRO	20,00	311
2791	CADEIRA ESCOLAR EM IM-BUIA COM PÉS DE FERRO	20,00	310
2792	CADEIRA ESCOLAR EM IM-BUIA COM PÉS DE FERRO	20,00	423
2793	CADEIRA ESCOLAR EM IM-BUIA COM PÉS DE FERRO	20,00	309
2794	CADEIRA ESCOLAR EM IM-BUIA COM PÉS DE FERRO	20,00	507
2795	CADEIRA ESCOLAR EM IM-BUIA COM PÉS DE FERRO	20,00	1531
2796	CADEIRA ESCOLAR EM IM-BUIA COM PÉS DE FERRO	20,00	1532
2797	CADEIRA ESCOLAR EM IM-BUIA COM PÉS DE FERRO	20,00	1533
2798	CADEIRA ESCOLAR EM IM-BUIA COM PÉS DE FERRO	20,00	1533
2799	CADEIRA ESCOLAR EM IM-BUIA COM PÉS DE FERRO	20,00	1535
2800	CADEIRA ESCOLAR EM IM-BUIA COM PÉS DE FERRO	20,00	1816
2801	CADEIRA ESCOLAR EM IM-BUIA COM PÉS DE FERRO	20,00	612
2802	CADEIRA ESCOLAR EM IM-BUIA COM PÉS DE FERRO	20,00	1527
2803	ESCRIVANINHA DE MADEIRA MACIÇA COM TRÊS GAVETAS E PÉS DE FERRO NA COR MOGNO	70,00	898

2804	ARMÁRIO DE PINUS COM DUAS PORTAS E TRÊS PRATELEIRAS NA COR VERDE	40,00	751
2805	ESTANTE DE AÇO COM CINCO PRATELEIRAS NA COR CINZA	160,00	787
2806	ESTANTE DE AÇO COM DUAS PRATELEIRAS NA COR CINZA	80,00	002806
2807	DUPLICADOR A ÁLCOOL COPIATIC NA COR CINZA	150,00	907
2808	MESA COLETIVA INFANTIL DE FÓRMICA BEGE COM PÉS DE FERRO	35,00	628
2809	MESA COLETIVA INFANTIL DE FÓRMICA VERDE COM PÉS DE FERRO	35,00	631
2810	MESA COLETIVA INFANTIL DE FÓRMICA VERDE COM PÉS DE FERRO	35,00	632
2811	MESA COLETIVA INFANTIL DE FÓRMICA VERDE COM PÉS DE FERRO	35,00	633
2812	MESA COLETIVA INFANTIL DE FÓRMICA VERDE COM PÉS DE FERRO	35,00	634
2813	MESA COLETIVA INFANTIL DE FÓRMICA VERDE COM PÉS DE FERRO	35,00	635
2814	CADEIRA INFANTIL EM MADEIRA NA COR MARFIM	25,00	625
2815	CADEIRA INFANTIL EM MADEIRA NA COR MARFIM	25,00	626
2816	CADEIRA INFANTIL EM MADEIRA NA COR MARFIM	25,00	627
2817	CADEIRA INFANTIL EM MADEIRA NA COR MARFIM	25,00	630
2818	CADEIRA INFANTIL EM MADEIRA NA COR MARFIM	25,00	645
2819	CADEIRA INFANTIL EM MADEIRA NA COR MARFIM	25,00	646
2820	CADEIRA INFANTIL EM MADEIRA NA COR MARFIM	25,00	647
2821	CADEIRA INFANTIL EM MADEIRA NA COR MARFIM	25,00	648
2822	CADEIRA INFANTIL EM MADEIRA NA COR MARFIM	25,00	649
2823	CADEIRA INFANTIL EM MADEIRA NA COR MARFIM	25,00	650
2824	CADEIRA INFANTIL EM MADEIRA NA COR MARFIM	25,00	637
2825	CADEIRA INFANTIL EM MADEIRA NA COR MARFIM	25,00	638
2826	CADEIRA INFANTIL EM MADEIRA NA COR MARFIM	25,00	639
2827	CADEIRA INFANTIL EM MADEIRA NA COR MARFIM	25,00	640
2828	CADEIRA INFANTIL EM MADEIRA NA COR MARFIM	25,00	641
2829	CADEIRA INFANTIL EM MADEIRA NA COR MARFIM	25,00	642
2830	CADEIRA INFANTIL EM MADEIRA NA COR MARFIM	25,00	643

2831	CADEIRA INFANTIL EM MADEIRA NA COR MARFIM	25,00	644
2832	CADEIRA INFANTIL EM MADEIRA NA COR MARFIM	25,00	807
2833	CADEIRA INFANTIL EM MADEIRA NA COR MARFIM	25,00	808
2834	CADEIRA INFANTIL EM MADEIRA NA COR MARFIM	25,00	809
2835	CADEIRA INFANTIL EM MADEIRA NA COR MARFIM	25,00	810
2836	CADEIRA INFANTIL EM MADEIRA NA COR MARFIM	25,00	811
2837	CADEIRA INFANTIL EM MADEIRA NA COR MARFIM	25,00	812
2838	CADEIRA INFANTIL DE MADEIRA TORNEADA NA COR MARFIM	25,00	813
2839	CADEIRA INFANTIL DE MADEIRA TORNEADA NA COR MARFIM	25,00	814
2840	ARMÁRIO EM IMBUÍA COM DUAS PORTAS E TRÊS PRATELEIRAS	40,00	757
2841	BETONEIRA MENEGOTTI 120L NA COR AMARELA	399,00	3523
2842	ROÇADEIRA A GASOLINA BEAVER NAS CORES VERMELHA E PRETA	350,00	002842
2843	PULVERIZADOR COSTAPOLI JACTO 20 LITROS NAS CORES AZUL/LARANJA	30,00	002843
2844	ARQUIVO DE AÇO COM QUATRO GAVETAS NA COR CINZA	120,00	3496
2845	ARMÁRIO COM DUAS PORTAS E QUATRO PRATELEIRAS EM MADEIRA MEDINDO 1,70X1,00M NA COR MOGNO	60,00	002845
2846	ESCRIVANINHA COM SEIS GAVETAS DE MADEIRA COM TAMPO EM FÓRMICA BEGE MEDINDO 1,50X0,75M	90,00	3320
2847	CADEIRA GIRATÓRIA FLEXFORM ESTOFADA EM NAPA NA COR PRETA	40,00	002847
2849	CADEIRA FIXA ESTILO ESTOFADA EM NAPA PRETA COM PÉS DE FERRO	35,00	002849
2850	ARMÁRIO PORTA-CHAVES EM FÓRMICA COM DUAS PORTAS CORREDIÇAS DE VIDRO MEDINDO 0,90X0,60M NA COR BRANCA	40,00	3402
2851	CADEIRA FIXA DE MADEIRA COM ENCOSTO ALTO NA COR ESCURA	40,00	3051
2852	CADEIRA FIXA DE MADEIRA COM ENCOSTO ALTO NA COR ESCURA	40,00	3052
2853	CADEIRA FIXA DE MADEIRA COM ASSENTO DE PALHA	20,00	002853

2854	REFRIGERADOR CONSUL SUPER LUXO 280L NA COR AMARELA	500,00	3055
2855	ARMÁRIO COM DUAS PORTAS E QUATRO PRATELEIRAS DE MADEIRA MEDINDO 1,70X1,00M NA COR MOGNO	60,00	3056
2856	BALCÃO EM FÓRMICA BRANCA COM DETALHES EM PADRÃO CEREJEIRA MEDINDO 1,45X0,80M	60,00	3057
2857	BALCÃO COM TRÊS PORTAS E UMA PRATELEIRA EM MADEIRA MACIÇA MEDINDO 1,30X0,75M NA COR MOGNO	100,00	3058
2858	BALCÃO PARA PIA BERLIM EM FÓRMICA PADRÃO CEREJEIRA COM DETALHES EM BRANCO COM UMA PRATELEIRA E DUAS GAVETAS, CONTENDO UM TAMPO DE INOX COM UMA CUBA MEDINDO 1,20X0,80M	120,00	3059
2859	MINIFOGÃO SEMER MOD. JÓIA COM DUAS BOCAS E FORNO NAS CORES MARROM CLARA/PRETO	80,00	3060
2860	MESA DE MADEIRA COM TAMPO EM FÓRMICA AMARELA MEDINDO 1,00X1,00M	70,00	3061
2861	BEBEDOURO FILTRAGEL NA COR BEGE	180,00	3062
2863	ENCERADEIRA INDUSTRIAL ELETROLUX MOD. EUROCLEAN NA COR AZUL	189,00	3770
2867	BEBEDOURO MASTER FRIO EM INOX	417,00	2573
2868	MESA DE MADEIRA ENVERNIZADA NA COR MARFIM COM TAMPO EM FÓRMICA BRANCA MEDINDO 3,00X0,80M	150,00	1766
2869	MESA DE MADEIRA ENVERNIZADA NA COR MARFIM COM TAMPO EM FÓRMICA BRANCA MEDINDO 3,00X0,80M	150,00	2556
2870	BANCO DE MADEIRA ENVERNIZADA NA COR MARFIM MEDINDO 3,00X0,30M	60,00	2557
2871	BANCO DE MADEIRA ENVERNIZADA NA COR MARFIM MEDINDO 3,00X0,30M	60,00	2558
2872	BANCO DE MADEIRA ENVERNIZADA NA COR MARFIM MEDINDO 3,00X0,30M	60,00	1767
2873	BANCO DE MADEIRA ENVERNIZADA NA COR MARFIM MEDINDO 3,00X0,30M	60,00	1768
2874	REFRIGERADOR CONSUL 280L NA COR MARROM	400,00	1751

2875	ARMÁRIO AMERICANO EM MADEIRA COM DOZE PORTAS C/ CHAVES	120,00	3744
2876	MESA EM MADEIRA MACIÇA NA COR VERDE	80,00	2440
2877	MESA EM MADEIRA MACIÇA NA COR AZUL	80,00	2277
2878	BALCÃO EM MADEIRA MACIÇA COM QUATRO PORTAS, QUATRO GAVETAS E UMA PRATELEIRA NA COR MOGNO	150,00	002878
2879	FOGÃO DAKO LUNA AUTOLIMPANTE COM QUATRO BOCAS NA COR MARROM CLARA	169,80	2561
2880	FORNO ELÉTRICO MUELLER QUESTO NAS CORES PRETO/BRANCO	269,00	11661
2881	PRATELEIRA EM MADEIRA MACIÇA MEDINDO 2,00X1,50M NA COR AZUL	30,00	11671
2882	ARQUIVO DE AÇO COM QUATRO GAVETAS NA COR CINZA	180,00	2559
2883	MESA DE MADEIRA EM FÓRMICA	55,00	2276
2884	CARTEIRA ESCOLAR EM FÓRMICA BEGE COM PÉS DE FERRO	40,00	2535
2885	MESA PARA COMPUTADOR COM SUPORTE PARA TELECLADO EM MDF NA COR BEGE	80,00	4216
2886	MONITOR TCE NA COR BEGE	400,00	3882
2887	ESTABILIZADOR NHS AUTOREG NA COR CINZA	30,00	2896
2888	CADEIRA ESCOLAR EM FÓRMICA VERDE COM PÉS DE FERRO	35,00	002888
2889	CADEIRA INFANTIL EM FÓRMICA BEGE COM PÉS DE FERRO	25,00	002889
2890	CADEIRA INFANTIL EM FÓRMICA BEGE COM PÉS DE FERRO	25,00	2511
2891	CADEIRA INFANTIL EM FÓRMICA BEGE COM PÉS DE FERRO	25,00	2512
2894	MESA DE PROFESSOR EM MDF MEDINDO 1,20X0,60M NA COR BEGE	95,00	2563
2895	CADEIRA FIXA ESTOFADA EM NAPA PRETA COM PÉS DE FERRO	35,00	2562
2896	ARMÁRIO DE PINUS COM DUAS PORTAS E TRÊS PRATELEIRAS MEDINDO 1,60X1,00M NA COR MARFIM	80,00	2442
2897	ESTANTE DE AÇO COM CINCO PRATELEIRAS NA COR CINZA	150,00	2598

2898	ESPELHO COM MOLDURA EM MADEIRA MEDINDO 1,05X0,55M	40,00	2443
2899	MESA COLETIVA INFANTIL EM FÓRMICA VERDE COM PÉS DE FERRO	35,00	2439
2900	MESA COLETIVA INFANTIL EM FÓRMICA VERDE COM PÉS DE FERRO	35,00	2501
2901	MESA COLETIVA INFANTIL EM FÓRMICA BEGE COM PÉS DE FERRO	35,00	2502
2902	MESA COLETIVA INFANTIL EM FÓRMICA BEGE COM PÉS DE FERRO	35,00	2503
2903	CADEIRA INFANTIL EM FÓRMICA BEGE COM PÉS DE FERRO	25,00	2513
2904	CADEIRA INFANTIL EM FÓRMICA BEGE COM PÉS DE FERRO	25,00	2514
2905	CADEIRA INFANTIL EM FÓRMICA BEGE COM PÉS DE FERRO	25,00	2515
2906	CADEIRA INFANTIL EM FÓRMICA BEGE COM PÉS DE FERRO	25,00	2516
2907	CADEIRA INFANTIL EM FÓRMICA BEGE COM PÉS DE FERRO	25,00	2517
2908	CADEIRA INFANTIL EM FÓRMICA BEGE COM PÉS DE FERRO	25,00	2518
2909	CADEIRA INFANTIL EM FÓRMICA BEGE COM PÉS DE FERRO	25,00	2519
2910	CADEIRA INFANTIL EM FÓRMICA BEGE COM PÉS DE FERRO	25,00	2520
2911	CADEIRA INFANTIL EM FÓRMICA BEGE COM PÉS DE FERRO	25,00	2521
2912	CADEIRA INFANTIL EM FÓRMICA BEGE COM PÉS DE FERRO	25,00	2522
2913	CADEIRA INFANTIL EM FÓRMICA BEGE COM PÉS DE FERRO	25,00	2523
2914	CADEIRA INFANTIL EM MADEIRA NA COR MARFIM	25,00	2421
2915	CADEIRA INFANTIL EM MADEIRA NA COR MARFIM	25,00	2423
2916	CADEIRA INFANTIL EM MADEIRA NA COR MARFIM	25,00	2422
2917	CADEIRA INFANTIL EM MADEIRA NA COR MARFIM	25,00	2434
2918	CADEIRA INFANTIL EM MADEIRA NA COR MARFIM	25,00	11523
2919	CADEIRA INFANTIL EM MADEIRA NA COR MARFIM	25,00	2429
2920	CADEIRA INFANTIL EM MADEIRA NA COR MARFIM	25,00	2426
2921	CADEIRA INFANTIL EM MADEIRA NA COR MARFIM	25,00	2425

2922	CADEIRA INFANTIL EM MADEIRA NA COR MARFIM	25,00	2428
2923	CADEIRA ESCOLAR IMBUJA DE COR VERDE COM PÉS DE FERRO	50,00	2444
2925	MESA COLETIVA INFANTIL EM FÓRMICA BRANCA COM PÉS DE FERRO	35,00	2540
2926	MESA COLETIVA INFANTIL EM FÓRMICA BEGE COM PÉS DE FERRO	35,00	2435
2927	MESA COLETIVA INFANTIL EM FÓRMICA BEGE COM PÉS DE FERRO	35,00	2436
2928	MESA COLETIVA INFANTIL EM FÓRMICA BEGE COM PÉS DE FERRO	35,00	2437
2929	MESA COLETIVA INFANTIL EM FÓRMICA BEGE COM PÉS DE FERRO	35,00	2438
2930	MESA COLETIVA INFANTIL EM FÓRMICA BEGE COM PÉS DE FERRO	35,00	2504
2931	MESA COLETIVA INFANTIL EM FÓRMICA BEGE COM PÉS DE FERRO	35,00	2505
2932	CADEIRA INFANTIL EM FÓRMICA BEGE COM PÉS DE FERRO	25,00	2524
2933	CADEIRA INFANTIL EM FÓRMICA BEGE COM PÉS DE FERRO	25,00	2525
2934	CADEIRA INFANTIL EM FÓRMICA BEGE COM PÉS DE FERRO	25,00	2526
2935	CADEIRA INFANTIL EM FÓRMICA BEGE COM PÉS DE FERRO	25,00	2527
2936	CADEIRA INFANTIL EM FÓRMICA BEGE COM PÉS DE FERRO	25,00	2528
2937	CADEIRA INFANTIL EM FÓRMICA BEGE COM PÉS DE FERRO	25,00	2529
2938	CADEIRA INFANTIL EM FÓRMICA BEGE COM PÉS DE FERRO	25,00	2530
2939	CADEIRA INFANTIL EM FÓRMICA BEGE COM PÉS DE FERRO	25,00	2531
2940	CADEIRA INFANTIL EM FÓRMICA BEGE COM PÉS DE FERRO	25,00	2541
2941	CADEIRA INFANTIL EM FÓRMICA BEGE COM PÉS DE FERRO	25,00	2542
2942	CADEIRA INFANTIL EM FÓRMICA BEGE COM PÉS DE FERRO	25,00	2543
2943	CADEIRA INFANTIL EM FÓRMICA BEGE COM PÉS DE FERRO	25,00	2544
2944	CADEIRA INFANTIL EM FÓRMICA BEGE COM PÉS DE FERRO	25,00	2545

2945	CADEIRA INFANTIL EM FÓRMICA BEGE COM PÉS DE FERRO	25,00	2546
2946	CADEIRA INFANTIL EM FÓRMICA BEGE COM PÉS DE FERRO	25,00	2547
2947	CADEIRA INFANTIL EM FÓRMICA BEGE COM PÉS DE FERRO	25,00	2548
2948	CADEIRA INFANTIL EM FÓRMICA BEGE COM PÉS DE FERRO	25,00	2549
2949	CADEIRA INFANTIL EM FÓRMICA BEGE COM PÉS DE FERRO	25,00	2550
2950	CADEIRA INFANTIL EM FÓRMICA BEGE COM PÉS DE FERRO	25,00	2551
2951	CADEIRA INFANTIL EM FÓRMICA BEGE COM PÉS DE FERRO	25,00	2552
2952	ESCRIVANINHA DE MADEIRA COM TRÊS GAVETAS NA COR MOGNO COM PÉS DE FERRO	50,00	2533
2953	CADEIRA INFANTIL EM FÓRMICA BEGE COM PÉS DE FERRO	25,00	2553
2954	CADEIRA INFANTIL EM FÓRMICA BEGE COM PÉS DE FERRO	25,00	002954
2955	CADEIRA FIXA ESTOFADA EM NAPA PRETA COM PÉS DE FERRO	35,00	2662
2956	ARMÁRIO DE MADEIRA COM DUAS PORTAS E TRÊS PRATELEIRAS NA COR MOGNO COM PÉS DE FERRO	50,00	2597
2957	ESPELHO COM MOLDURA DE MADEIRA MEDINDO 1,00X0,85M	40,00	11670
2958	VENTILADOR DE PAREDE TRON NA COR PRETA	90,00	2534
2959	DUPLICADOR A ÁLCOOL COPIATIC LUXO NA COR CINZA	150,00	2586
2961	CARTEIRA ESCOLAR EM FÓRMICA VERDE COM PÉS DE FERRO	30,00	2410
2962	CARTEIRA ESCOLAR EM FÓRMICA VERDE COM PÉS DE FERRO	30,00	682
2963	CARTEIRA ESCOLAR EM FÓRMICA VERDE COM PÉS DE FERRO	30,00	683
2964	CARTEIRA ESCOLAR EM FÓRMICA VERDE COM PÉS DE FERRO	30,00	681
2965	CARTEIRA ESCOLAR EM FÓRMICA VERDE COM PÉS DE FERRO	30,00	680
2966	CARTEIRA ESCOLAR EM FIBRA BEGE COM PÉS DE FERRO	30,00	002966

2967	CARTEIRA ESCOLAR EM FIBRA BEGE COM PÉS DE FERRO	30,00	002967
2968	CARTEIRA ESCOLAR EM FÓRMICA BEGE COM PÉS DE FERRO	30,00	679
2969	MÁQUINA DE ESCREVER MANUAL OLIVETTI LINEA 98 NA COR CINZA	180,00	002969
2970	CADEIRA ESCOLAR EM FÓRMICA VERDE COM PÉS DE FERRO	20,00	002970
2971	CADEIRA ESCOLAR DE MADEIRA NA COR MOGNO COM PÉS DE FERRO	35,00	002971
2972	CADEIRA ESCOLAR DE MADEIRA NA COR MOGNO COM PÉS DE FERRO	35,00	002972
2973	CADEIRA ESCOLAR DE MADEIRA NA COR MOGNO COM PÉS DE FERRO	35,00	002973
2974	CADEIRA ESCOLAR DE MADEIRA NA COR MOGNO COM PÉS DE FERRO	35,00	1586
2975	CADEIRA ESCOLAR DE MADEIRA NA COR MOGNO COM PÉS DE FERRO	35,00	002975
2976	CADEIRA ESCOLAR DE FIBRA BEGE COM PÉS DE FERRO	20,00	002976
2977	CADEIRA ESCOLAR DE FIBRA BEGE COM PÉS DE FERRO	20,00	002977
2978	ESCRIVANINHA DE MADEIRA COM TRÊS GAVETAS NA COR MOGNO COM PÉS DE FERRO	80,00	1424
2980	QUADRO BRANCO PARA PINCEL MEDINDO 2,50X1,20M	150,00	002980
2981	CADEIRA ESCOLAR DE FÓRMICA COM PÉS DE FERRO	35,00	844
2982	ARMÁRIO DE MADEIRA COM DUAS PORTAS COM CHAVE E QUATRO PRATELEIRAS NA COR MOGNO	110,00	1410
2983	ARMÁRIO DE MADEIRA MACIÇA COM DUAS PORTAS E TRÊS PRATELEIRAS MEDINDO 1,40X0,90M NA COR MOGNO	90,00	891
2984	ESTANTE DE AÇO ABERTA COM CINCO PRATELEIRAS NA COR CINZA	180,00	629
2985	VENTILADOR DE TETO TRON COM TRÊS PÁS NA COR PRETA	50,00	730
2986	ARQUIVO DE AÇO COM QUATRO GAVETAS NA COR CINZA	210,00	831
2987	MESA PARA PROFESSOR EM MDF NA COR BEGE COM PÉS DE FERRO	95,00	803

2988	CADEIRA ESCOLAR DE FIBRA BEGE COM PÉS DE FERRO	35,00	002988
2989	CADEIRA ESCOLAR EM FÓRMICA VERDE COM PÉS DE FERRO	20,00	002989
2990	CARTEIRA ESCOLAR EM FÓRMICA VERDE COM PÉS DE FERRO	30,00	2409
2991	ESTANTE DE PINUS ESCURECIDO COM QUATRO PRATELEIRAS MEDINDO 2,00X1,70M	90,00	1864
2992	ESCRIVANINHA PARA MICROCOMPUTADOR TECLADO DESLIZANTE E LUGAR PARA DEMAIS ACESSÓRIOS	155,00	2931
2993	BALCÃO PARA PIA COM QUATRO PORTAS E DUAS GAVETAS NA COR BRANCA CONTENDO TAMPO EM INOX COM DUAS CUBAS	150,00	4226
2994	MESA EM FÓRMICA MEDINDO 1,00X1,00M NA COR MOGNO	80,00	002994
2995	MESA EM FÓRMICA MEDINDO 1,00X1,00M NA COR MOGNO	80,00	917
2996	MESA EM FÓRMICA MEDINDO 1,00X1,00M NA COR MOGNO	80,00	002996
2997	MESA EM FÓRMICA MEDINDO 1,00X1,00M NA COR MOGNO	80,00	002997
2998	MESA EM FÓRMICA MEDINDO 1,00X1,00M NA COR MOGNO	80,00	002998
2999	MESA EM FÓRMICA MEDINDO 1,00X1,00M NA COR MOGNO	80,00	002999
3000	MESA EM FÓRMICA MEDINDO 1,00X1,00M NA COR MOGNO	80,00	003000
3001	MESA EM FÓRMICA MEDINDO 1,00X1,00M NA COR MOGNO	80,00	003001
3002	MESA EM FÓRMICA MEDINDO 1,00X1,00M NA COR MOGNO	80,00	003002
3003	MESA EM FÓRMICA MEDINDO 1,00X1,00M NA COR MOGNO	80,00	003003
3004	CADEIRA DE MADEIRA COM FÓRMICA ESCURA	35,00	003004
3005	CADEIRA DE MADEIRA COM FÓRMICA ESCURA	35,00	003005
3006	CADEIRA DE MADEIRA COM FÓRMICA ESCURA	35,00	003006
3007	CADEIRA DE MADEIRA COM FÓRMICA ESCURA	35,00	003007
3008	CADEIRA DE MADEIRA COM FÓRMICA ESCURA	35,00	003008
3009	CADEIRA DE MADEIRA COM FÓRMICA ESCURA	35,00	003009

3010	CADEIRA DE MADEIRA COM FÓRMICA ESCURA	35,00	003010
3011	CADEIRA DE MADEIRA COM FÓRMICA ESCURA	35,00	003011
3012	CADEIRA DE MADEIRA COM FÓRMICA ESCURA	35,00	003012
3013	CADEIRA DE MADEIRA COM FÓRMICA ESCURA	35,00	003013
3014	CADEIRA DE MADEIRA COM FÓRMICA ESCURA	35,00	003014
3015	CADEIRA DE MADEIRA COM FÓRMICA ESCURA	35,00	003015
3016	CADEIRA DE MADEIRA COM FÓRMICA ESCURA	35,00	003016
3017	CADEIRA DE MADEIRA COM FÓRMICA ESCURA	35,00	003017
3018	CADEIRA DE MADEIRA COM FÓRMICA ESCURA	35,00	003018
3019	CADEIRA DE MADEIRA COM FÓRMICA ESCURA	35,00	003019
3020	CADEIRA DE MADEIRA COM FÓRMICA ESCURA	35,00	003020
3021	CADEIRA DE MADEIRA COM FÓRMICA ESCURA	35,00	003021
3022	CADEIRA DE MADEIRA COM FÓRMICA ESCURA	35,00	003022
3023	CADEIRA DE MADEIRA COM FÓRMICA ESCURA	35,00	003023
3024	CADEIRA DE MADEIRA COM FÓRMICA ESCURA	35,00	003024
3025	CADEIRA DE MADEIRA COM FÓRMICA ESCURA	35,00	003025
3026	CADEIRA DE MADEIRA COM FÓRMICA ESCURA	35,00	003026
3027	CADEIRA DE MADEIRA COM FÓRMICA ESCURA	35,00	003027
3028	CADEIRA DE MADEIRA COM FÓRMICA ESCURA	35,00	003028
3029	CADEIRA DE MADEIRA COM FÓRMICA ESCURA	35,00	003029
3030	CADEIRA DE MADEIRA COM FÓRMICA ESCURA	35,00	003030
3031	CADEIRA DE MADEIRA COM FÓRMICA ESCURA	35,00	003031
3032	CADEIRA DE MADEIRA COM FÓRMICA ESCURA	35,00	003032
3033	CADEIRA DE MADEIRA COM FÓRMICA ESCURA	35,00	003033
3034	CADEIRA DE MADEIRA COM FÓRMICA ESCURA	35,00	003034
3035	CADEIRA DE MADEIRA COM FÓRMICA ESCURA	35,00	003035
3036	CADEIRA DE MADEIRA COM FÓRMICA ESCURA	35,00	003036
3037	CADEIRA DE MADEIRA COM FÓRMICA ESCURA	35,00	003037
3038	CADEIRA DE MADEIRA COM FÓRMICA ESCURA	35,00	003038
3039	CADEIRA DE MADEIRA COM FÓRMICA ESCURA	35,00	003039
3040	CADEIRA DE MADEIRA COM FÓRMICA ESCURA	35,00	003040
3041	CADEIRA DE MADEIRA COM FÓRMICA ESCURA	35,00	003041

3042	CADEIRA DE MADEIRA COM FÔRMICA ESCURA	35,00	003042
3043	CADEIRA DE MADEIRA COM FÔRMICA ESCURA	35,00	003043
3044	BALCÃO COM QUATRO PORTAS E DUAS GAVETAS TODO EM MDF NAS CORES BEGE/BRANCO CONTENDO UM TAMPO DE INOX COM UMA CUBA	95,00	003044
3045	FREEZER HORIZONTAL CONSUL 530L NA COR BRANCA	920,00	003045
3046	FREEZER CONSUL 430L NA COR BRANCA	500,00	003046
3047	BALCÃO COM QUATRO PORTAS E DUAS GAVETAS EM MDF NA COR BEGE COM TAMPO EM INOX COM UMA CUBA	80,00	003047
3048	BALCÃO COM QUATRO PORTAS E DUAS GAVETAS EM FÔRMICA PADRÃO CE-REJEIRA COM TAMPO EM INOX COM DUAS CUBAS	80,00	003048
3049	AMPLIFICADOR FRAHM MIXER - MP8 NA COR PRETA COM PAINEL BRANCO	500,00	003049
3050	MICROFONE LESSON PROFESSIONAL	80,00	003050
3051	MESA DE CONTROLE COM QUATRO GAVETAS TODA EM MADEIRA MEDINDO 2,50X0,55M NA COR MOGNO	150,00	003051
3052	QUADRO BRANCO PARA PINCEL MEDINDO 1,25X0,90M	150,00	003052
3053	MURAL COM MOLDURA EM MADEIRA MEDINDO 1,40X0,75M CONTENDO DUAS PORTAS DE VIDRO CORREDIÇAS COM FECHADURA	40,00	003053
3054	PLACAR KOPP-P4 2000 NA COR CINZA	400,00	003054
3055	CONJUNTO COM TRÊS MASTROS DE METAL E PEDESTAL EM MADEIRA ESCURA	250,00	2837
3056	BEBEDOURO MASTER FRIO EM AÇO INOXIDÁVEL	150,00	003056
3057	CAIXA DE SOM	150,00	003057
3058	CAIXA DE SOM	150,00	003058
3059	CAIXA DE SOM	150,00	003059
3060	CAIXA DE SOM	150,00	003060
3061	ROÇADEIRA COSTAL STIHL FR.106 NA COR PRETA	400,00	003061
3062	ROÇADEIRA HAUPT BULDOG NAS CORES VERMELHA/PRETO	400,00	003062
3063	VAPORIZADOR JACTO 20L NAS CORES AZUL/LARANJA	300,00	3447

3064	SERRA CIRCULAR PORTÁTIL BOSCH GDC-34 NA COR VERDE ESCURO	200,00	3448
3065	SERRA CIRCULAR PORTÁTIL BOSCH 1557 NA COR VERDE ESCURO	100,00	3449
3066	ESCADA DE MADEIRA DE ABRIR COM NOVE DEGRAUS	200,00	4163
3067	ESCADA DE MADEIRA DE ENCOSTO COM CINCO METROS	100,00	3450
3068	FURADEIRA ELÉTRICA IMPACTO 1/2" BOSCH GSB 16-2 NA COR AZUL	300,00	3501
3069	PLAINA MANUAL ELÉTRICA MAKITA MOD. 18006 NA COR VERDE	400,00	3502
3070	DISTRIBUIDOR DE ESTERCO LÍQUIDO FERTILANCE 4000 LT VC NA COR VERMELHA	6.100,00	3529
3071	PULVERIZADOR BERTHOUD PO-6 NA COR VERDE	1.500,00	3525
3072	TRITURADOR NOGUEIRA EN-12-A NA COR VERDE	400,00	3530
3074	BETONEIRA B.P-280L	250,00	3503
3075	TRATOR MASSEY FERGUSON 265 TRACÇÃO SIMPLES 4X2, MOTOR A DIESEL PERKINS DE QUATRO CILINDROS DE 65CV E SISTEMA HIDRÁULICO PARA IMPLEMENTOS	50.000,00	3531
3076	ROTATIVA LAVRALE PARA TRATOR VALMET 785 NA COR VERMELHA	1.700,00	3527
3077	ARADO PARA TRATOR NA COR LARANJA	500,00	3532
3078	NIVELADOR A DISCO COM VINTE E QUATRO DISCOS NA COR VERMELHA	1.000,00	3533
3080	BEBEDOURO MASTER FRIO EM INOX	449,00	3421
3081	ARMÁRIO DE AÇO COM DOZE PORTAS PARA GUARDAR PERTENCES DOS SERVIDORES MUNICIPAIS NA COR CINZA	278,00	3442
3082	ARMÁRIO DE AÇO COM DOZE PORTAS PARA GUARDAR PERTENCES DOS SERVIDORES MUNICIPAIS NA COR CINZA	278,00	3420
3084	ESMERIL ELÉTRICO COM DOIS DISCOS MONOFÁSICO 3/4 HP NA COR AMARELA	150,00	3416
3085	MORSA SCHULZ MODULAR 8	180,00	3415
3086	SERRA CIRCULAR ELÉTRICA DE MESA	250,00	3414
3087	MOTOSERRA STYL MOD. 08 NA COR LARANJA	450,00	003087

3088	ESCADA DE FERRO COM DOIS DEGRAUS NA COR CINZA COM TAPETINHO	60,00	3888
3089	MOTONIVELADORA HUBER WARKO MOD. 135 M COM MOTOR CUMMINS NA COR AMARELA	29.800,00	V00042
3090	ARMÁRIO TRÊS PORTAS COM CHAVE EM AGLOMERADO NA COR MARFIM	50,00	3518
3091	REFRIGERADOR CONSUL 253L MOD. RU 26 NA COR MARROM	450,00	3519
3092	CADEIRA FIXA ESTIL ESTOFADA EM NAPA NA COR VINHO COM PÉS CROMADOS	25,00	3520
3093	CADEIRA FIXA ESTIL 130 - 01 ESTOFADA EM NAPA NA COR VINHO COM PÉS CROMADOS	25,00	3451
3094	BALCÃO TODO EM MADEIRA COM DOZE GAVETAS E QUATRO PORTAS CORREDIÇAS NA COR MOGNO	120,00	3517
3095	CENTRAL DE INSEMINAÇÃO ARTIFICIAL NA COR BEGE	1.500,00	3522
3098	MESA DE MADEIRA ESTILO COLONIAL TRABALHADA MEDINDO 2,25X1,05M NA COR MOGNO	150,00	3218
3099	CADEIRA DE MADEIRA EM ESTILO COLONIAL TRABALHADA COM ENCOSTO ALTO NA COR MOGNO	40,00	3219
3100	CADEIRA DE MADEIRA EM ESTILO COLONIAL TRABALHADA COM ENCOSTO ALTO NA COR MOGNO	40,00	3220
3101	CADEIRA DE MADEIRA EM ESTILO COLONIAL TRABALHADA COM ENCOSTO ALTO NA COR MOGNO	40,00	3221
3102	CADEIRA DE MADEIRA EM ESTILO COLONIAL TRABALHADA COM ENCOSTO ALTO NA COR MOGNO	40,00	3222
3103	CADEIRA DE MADEIRA EM ESTILO COLONIAL TRABALHADA COM ENCOSTO ALTO NA COR MOGNO	40,00	3223
3104	CADEIRA DE MADEIRA EM ESTILO COLONIAL TRABALHADA COM ENCOSTO ALTO NA COR MOGNO	40,00	3224
3105	CADEIRA DE MADEIRA EM ESTILO COLONIAL TRABALHADA COM ENCOSTO ALTO NA COR MOGNO	40,00	3225
3106	CADEIRA DE MADEIRA EM ESTILO COLONIAL TRABALHADA COM ENCOSTO ALTO NA COR MOGNO	40,00	3226

3107	CADEIRA DE MADEIRA COM ENCOSTO ALTO NA COR MOGNO	35,00	3016
3108	CADEIRA DE MADEIRA COM ENCOSTO ALTO NA COR MOGNO	35,00	3017
3109	CADEIRA DE MADEIRA COM ENCOSTO ALTO NA COR MOGNO	35,00	3018
3110	CADEIRA DE MADEIRA COM ENCOSTO ALTO NA COR MOGNO	35,00	3019
3111	CADEIRA DE MADEIRA COM ENCOSTO ALTO NA COR MOGNO	35,00	3020
3112	CADEIRA DE MADEIRA COM ENCOSTO ALTO NA COR MOGNO	35,00	3387
3114	CADEIRA ESCOLAR DE IMBUIA COM PÉS DE FERRO NA COR VERDE	35,00	003114
3115	CADEIRA ESCOLAR DE IMBUIA COM PÉS DE FERRO NA COR VERDE	35,00	003115
3116	CADEIRA ESCOLAR DE IMBUIA COM PÉS DE FERRO NA COR VERDE	35,00	003116
3117	CADEIRA ESCOLAR DE IMBUIA COM PÉS DE FERRO NA COR VERDE	35,00	003117
3118	CADEIRA ESCOLAR DE IMBUIA COM PÉS DE FERRO NA COR VERDE	35,00	4176
3119	CADEIRA DE MADEIRA COM ENCOSTO ALTO NA COR LARANJA	30,00	003119
3120	CARTEIRA ESCOLAR EM FÓRMICA BRANCA COM PÉS DE FERRO NA COR PRETA	45,00	3521
3121	CARTEIRA ESCOLAR EM FÓRMICA BRANCA COM PÉS DE FERRO NA COR PRETA	45,00	3418
3122	MONITOR LG 15" NA COR GELO	400,00	3858
3123	MICROCOMPUTADOR AMD ATHLON XP 2600 , 512 MB, HD SANSUNG 40GB, 7200 RPM NA CORES MARROM/GELO	1.500,00	3854
3124	NOBREAK NHS 600 VA MINI NA COR GELO	250,00	3881
3125	ARQUIVO DE AÇO COM QUATRO GAVETAS NA COR OVO E PUXADORES NA COR PRETA	330,00	3210
3126	RELÓGIO PONTO MICRO-POINT DIMEP SI, MOD. 8226-SI 485 NAS CORES CINZA/VERDE	750,00	3318

3127	MACA PARA EXAME CLÍNICO DE FERRO NA COR BRANCA COM CABECEIRA RECLINÁVEL E ESTOFAMENTO MEDINDO 1,85X0,60X0,70M NA COR PRETA	140,00	4222
3128	REFRIGERADOR DAKO 280 LT NA COR BRANCA COM DETALHES NA COR CINZA	689,00	4172
3129	TERMÔMETRO DIGITAL THERMOMETER PARA GELADEIRA DE VACINAS EM ACRÍLICO NA COR CINZA	85,00	4173
3130	BALCÃO TRÊS PORTAS E TRÊS GAVETAS EM MDF NA COR BRANCA COM TAMPO MARMORITE	278,00	4179
3131	TERMÔMETRO DIGITAL THERMOMETER PARA ISOPOR DE VACINAS EM ACRÍLICO NA COR CINZA	85,00	003131
3132	CADEIRA FIXA ESTOFADA CAVALETTI 8108 SEM BRAÇO NA COR CREME COM PÉS DE FERRO NA COR PRETA	101,22	4171
3133	ESTANTE FAVO EM MDF COM DOZE REPARTIÇÕES MEDINDO 1,20X0,80M NA COR BEGE	300,00	4143
3134	ESCRIVANINHA PREMIER COM DUAS GAVETAS COM CHAVE EM MDF MEDINDO 1,10X0,70M NA COR CREME	179,30	4132
3135	MESA PARA COMPUTADOR PREMIER COM TRÊS GAVETAS COM CHAVE E TELADO RETRÁTIL EM MDF MEDINDO 1,25X0,70M NA COR CREME	291,55	4170
3136	ESTABILIZADOR DE REDE FORCE LINE INFINITY NA COR GELO	50,00	4137
3137	MOCHO GIRATÓRIO DE FERRO SEM ENCOSTO COM ESTOFAMENTO EM COURVIN NA COR PRETA E RODINHAS	62,00	4153
3138	CADEIRA GIRATÓRIA ESTOFADA CAVALETTI 8104 INJ. TEC. EP. NA COR CREME	149,58	4156
3139	CADEIRA GIRATÓRIA ESTOFADA CAVALETTI 8104 INJ. TEC. EP. NA COR CREME	149,58	4140
3140	ARMÁRIO DUAS PORTAS PREMIER COM CHAVE, TODO EM MDF COM QUATRO PRATELEIRAS NA COR CREME	296,65	4142
3141	ARQUIVO DE AÇO W3 COLOR COM QUATRO GAVETAS NA COR OVO	287,66	4166

3142	ESTANTE DE AÇO ABERTA UTIL W3 COM CINCO PRATELEIRAS NA COR BRANCA	146,00	4168
3143	TELEFONE SEM FIO PANASONIC 900 MHZ CORDLESS NA COR PRETA	190,00	3805
3144	NEGATOSCÓPIO 01 CORPO EM AÇO INOX COM LAMPADA 220W MEDINDO 0,45X0,50M NAS CORES BRANCA/PRATA	137,00	4193
3145	MACA PARA EXAME CLÍNICO DE FERRO NA COR BRANCA COM CABECEIRA RECLINÁVEL E ESTOFAMENTO MEDINDO 1,85X0,60X0,70M NA COR PRETA	140,00	4188
3146	ESCRIVANINHA PREMIER COM DUAS GAVETAS COM CHAVE EM MDF MEDINDO 1,10X0,70M NA COR CREME	179,30	4192
3147	CADEIRA FIXA ESTOFADA CAVALETTI 8108 SEM BRAÇO NA COR CREME COM PÉS DE FERRO NA COR PRETA	101,22	4155
3148	CADEIRA FIXA ESTOFADA CAVALETTI 8108 SEM BRAÇO NA COR CREME COM PÉS DE FERRO NA COR PRETA	101,22	4154
3149	CADEIRA GIRATÓRIA ESTOFADA CAVALETTI 8104 INJ. TEC. EP. NA COR CREME	149,58	4169
3150	OTOSCÓPIO TK REVESTIDO EM ACRÍLICO NA COR PRETA	171,00	003150
3151	ESCRIVANINHA PREMIER COM DUAS GAVETAS COM CHAVE EM MDF MEDINDO 1,10X0,70M NA COR CREME	179,30	4158
3152	OTOSCÓPIO TK REVESTIDO EM ACRÍLICO NA COR PRETA	171,00	003152
3153	CADEIRA GIRATÓRIA ESTOFADA CAVALETTI 8104 INJ. TEC. EP. NA COR CREME	149,58	4139
3154	CADEIRA FIXA ESTOFADA CAVALETTI 8108 SEM BRAÇO NA COR CREME COM PÉS DE FERRO NA COR PRETA	101,22	3781
3155	NEGATOSCÓPIO 01 CORPO EM AÇO INOX COM LAMPADA 220W MEDINDO 0,45X0,50M NAS CORES BRANCA/PRATA	137,00	4146
3156	ARMÁRIO VITRINE EM AÇO E VIDRO COM QUATRO PRATELEIRAS NA COR BRANCA	330,00	4145

3157	MACA PARA EXAME CLÍNICO DE FERRO NA COR BRANCA COM CABECEIRA RECLINÁVEL E ESTOFAMENTO MEDINDO 1,85X0,60X0,70M NA COR PRETA	140,00	4147
3158	FOCO REFLETOR GIRATÓRIO REGULÁVEL EM AÇO NA COR BRANCA COM TRÊS HASTES DE APOIO	290,00	003158
3159	MACA GINECOLÓGICA EM AÇO NA COR CINZA E ESTOFAMENTO NA COR PRETA	418,00	4148
3160	BALANÇA ANTROPOMÉTRICA ADULTO WELMY 150KG EM AÇO NA COR BRANCA	360,00	4240
3161	SUORTE DE BRAÇO REGULÁVEL CROMADO NA COR BRANCA E COM TRÊS HASTES DE APOIO	59,90	003161
3162	BALANÇA MECÂNICA PEDIÁTRICA WELMY 16 KG EM AÇO NA COR BRANCA	250,00	4244
3163	BALCÃO PARA PIA COM TRÊS PORTAS E TRÊS GAVETAS EM MDF NA COR BRANCA CONTENDO TAMPO EM INOX COM UMA CUBA	178,00	4064
3164	BALCÃO TRÊS PORTAS E TRÊS GAVETAS EM MDF NA COR BRANCA COM TAMPO MARMORITE	278,00	4241
3165	NEBULIZADOR INALAR COMPACT NS NAS CORES BRANCA/AZUL	87,00	4078
3166	NEBULIZADOR INALAR COMPACT NS NAS CORES BRANCA/AZUL	87,00	3906
3167	MACA PARA EXAME CLÍNICO DE FERRO NA COR BRANCA COM CABECEIRA RECLINÁVEL E ESTOFAMENTO MEDINDO 1,85X0,60X0,70M NA COR PRETA	140,00	12314
3168	MESA AUXILIAR EM AÇO NA COR BRANCA COM UMA PRATELEIRA EM INOX COM RODAS MEDINDO 0,40X0,60X0,80M	160,00	003168
3169	CADEIRA FIXA ESTOFADA CAVALETTI 8108 SEM BRAÇO NA COR CREME COM PÉS DE FERRO NA COR PRETA	101,22	4190
3170	CADEIRA FIXA ESTOFADA CAVALETTI 8108 SEM BRAÇO NA COR CREME COM PÉS DE FERRO NA COR PRETA	101,22	4189
3172	MESA EM MDF MEDINDO 1,00X1,00 NA COR BRANCA	129,00	12318

3173	CADEIRA DE RODAS EM AÇO NA COR CINZA COM ESTOFAMENTO DE TECIDO NA COR PRETA	200,00	003173
3174	TANQUE GABINETE FIBRA LATERAL ITC COM UMA PORTA NA COR BRANCA	100,00	12296
3175	FOGÃO A GÁS QUATRO BOCAS BRASLAR DONABENTA NA COR BRANCA	229,00	4120
3176	BALCÃO PARA PIA COM TRÊS PORTAS E TRÊS GAVETAS EM MDF NA COR BRANCA CONTENDO TAMPO EM INOX COM UMA CUBA	178,00	4118
3177	REFRIGERADOR DAKO 280 LT NA COR BRANCA COM DETALHES NA COR CINZA	689,00	4119
3178	MESA DE MDF MEDINDO 1,00X0,50M NA COR BRANCA	150,00	4117
3179	CADEIRA FIXA ESTOFADA CAVALETTI 8108 SEM BRAÇO COM PÉS DE FERRO	101,22	4230
3180	LONGARINA TRÊS LUGARES CAVALETTI ESTOFADA EM COURISSI NA COR CREME	478,30	003180
3182	CADEIRA FIXA ESTOFADA CAVALETTI 8108 SEM BRAÇO NA COR CREME COM PÉS DE FERRO NA COR PRETA	101,22	4138
3183	LONGARINA DOIS LUGARES CAVALETTI ESTOFADA EM COURISSI NA COR CREME	340,88	003183
3184	SUORTE PARA SORO REGULÁVEL EM AÇO NA COR BRANCA	90,00	003184
3185	MESA MAYO AUXILIAR EM AÇO INOX REGULÁVEL COM RODAS NA COR PRATA	100,00	3991
3186	MACA EM AÇO COM CABECEIRA RECLINÁVEL E ESTOFAMENTO NA COR PRETA	120,00	3992
3187	ARMÁRIO VITRINE EM AÇO E VIDRO COM CHAVE E QUATRO PRATELEIRAS NA COR MARROM	180,00	3963
3188	ARMÁRIO VITRINE EM AÇO E VIDRO COM CHAVE E QUATRO PRATELEIRAS NA COR MARROM	180,00	3994
3189	SUORTE PARA SORO REGULÁVEL EM AÇO NA COR MARROM	90,00	003189
3190	MESA AUXILIAR EM AÇO INOX COM DUAS PRATELEIRAS E APOIOS PARA BALDE COM RODINHAS NA COR PRATA	100,00	3995

3191	BISTURI ELETRÔNICO - APARELHO CAUTERIZADOR BE 200 IMBRACIOR NA COR CINZA	500,00	3996
3192	MESA AUXILIAR DE MADEIRA COM RODAS NA COR BRANCA	30,00	3997
3193	ESTABILIZADOR LINE - R 300 APC NA COR GELO	50,00	3637
3194	CADEIRA EM MDF COM ENCOSTO ALTO NA COR BRANCA E ASSENTO ESTOFADO EM TECIDO FLOREADO PREDOMINANTEMENTE AZUL	45,00	3899
3195	CADEIRA EM MDF COM ENCOSTO ALTO NA COR BRANCA E ASSENTO ESTOFADO EM TECIDO FLOREADO PREDOMINANTEMENTE AZUL	45,00	4116
3196	CADEIRA EM MDF COM ENCOSTO ALTO NA COR BRANCA E ASSENTO ESTOFADO EM TECIDO FLOREADO PREDOMINANTEMENTE AZUL	45,00	3900
3197	CADEIRA EM MDF COM ENCOSTO ALTO NA COR BRANCA E ASSENTO ESTOFADO EM TECIDO FLOREADO PREDOMINANTEMENTE AZUL	45,00	4115
3198	CADEIRA DE RODAS DOBRÁVEL DE AÇO NA COR CINZA COM ASSENTO E ENCOSTO DE TECIDO	150,00	003198
3199	CADEIRA DE RODAS DOBRÁVEL DE AÇO NA COR CINZA COM ASSENTO E ENCOSTO DE TECIDO	150,00	003199
3200	CADEIRA DE RODAS DOBRÁVEL DE AÇO NA COR CINZA COM ASSENTO E ENCOSTO DE TECIDO	150,00	003200
3201	AR CONDICIONADO SPRINGER PROVALE 7500 BTUS NA COR BRANCA	704,54	3738
3202	TERMÔMETRO DIGITAL THERMOMETER EM ACRÍLICO NA COR CINZA	85,00	3916
3203	GUILHOTINA KRAUSE SIMPLEX 14" S-36 EM AÇO NA COR BRANCA	108,80	3382
3204	ROTEADOR D-LINK 500G ADSL ROUTER NA COR CINZA	299,00	003204
3206	BALIZA DESMONTÁVEL EM AÇO REVESTIDA EM PLÁSTICO NAS CORES VERMELHO/BRANCO	50,00	3443
3207	BALIZA DESMONTÁVEL EM AÇO REVESTIDA EM PLÁSTICO NAS CORES VERMELHO/BRANCO	50,00	3444

3208	BALIZA DESMONTÁVEL EM AÇO REVESTIDA EM PLÁSTICO NAS CORES VERMELHO/BRANCO	50,00	3445
3209	BEBEDOURO MASTER FRIO NA COR CREME	150,00	42
3210	ARMÁRIO COM TRÊS PORTAS EM MADEIRA NA COR MOGNO	90,00	43
3211	AMÉRICA COM TRÊS PORTAS EM MADEIRA NA COR MOGNO	90,00	44
3212	ESTANTE DE MADEIRA ABERTA COM QUATRO PRATELEIRAS NA COR MARFIM	80,00	45
3213	ESCRIVANINHA PARA MICROCOMPUTADOR MANIBEL COM UMA GAVETA, TECLADO DESLIZANTE E LUGAR PARA DEMAIS ACESSÓRIOS EM AGLOMERADO NA COR MOGNO	155,00	46
3214	CRISTALEIRA EM MADEIRA COM DUAS PORTAS DE VIDRO E TRÊS PRATELEIRAS NA COR MARFIM	220,00	47
3215	CARTEIRA ESCOLAR ADULTO	500,00	11003
3216	APARELHO DE SOM GRADIENTE LS-90 FIRE BIRD NA COR PRETA	80,00	49
3217	BEBEDOURO BELLIERE NA COR PRATA	339,80	222
3218	APARELHO DE SOM GRADIENTE LS-90 FIRE BIRD NA COR PRETA	80,00	394
3219	MÁQUINA DE ESCREVER MANUAL OLIVETTI MOD. MS - 60/46 T.D. NA COR VERDE MUSGO	100,00	003219
3220	BALCÃO DE AGLOMERADO COM TRÊS PRATELEIRAS NA COR MARFIM ESCURO E TAMPO DE FÓRMICA NA COR BRANCA	90,00	11574
3221	BALCÃO DE AGLOMERADO COM TRÊS PRATELEIRAS NA COR MARFIM ESCURO E TAMPO DE FÓRMICA NA COR BRANCA	90,00	11573
3222	MICROSCÓPIO TIME-IN MOD. 640/3 NAS CORES CINZA/PRETO	760,00	385
3224	FORNO ELÉTRICO FISCHER MASTER AUTOMÁTICO EM AÇO INOX	150,00	504
3225	FOGÃO QUATRO BOCAS EM AÇO NA COR BRANCA	40,00	505
3226	FOGÃO QUATRO BOCAS DAKO VEDETE NA COR BRANCA	40,00	003226
3227	MÁQUINA FOTOGRÁFICA MITSUCA M-6500D NAS CORES CINZA/PRETA	50,00	2869

3228	MONITOR LG STUDIO- WORKS 563 A NA COR GELO	500,00	798
3230	ESTABILIZADOR MICRO- PROCESSADO SMS REVO- LUTION II NA COR GELO	30,00	800
3232	TELEVISOR 20" CCE COM CONTROLE REMOTO NA COR CINZA	445,00	802
3233	BALCÃO EM MDF COM TRÊS PORTAS E TRÊS GA- VETAS E UMA PIA DE INOX COM DUAS CUBAS MEDIN- DO 2,03X0,82M NA COR BRANCA	440,00	760
3234	REFRIGERADOR ELECTRO- LUX 280L COM TERMOSTA- TO NA COR BRANCA	800,00	761
3235	BALCÃO EM MDF COM QUATRO PORTAS MEDIN- DO 1,80X0,82M NA COR BRANCA	398,00	762
3236	BALCÃO AMERICANO COM QUATRO PORTAS EM MDF MEDINDO 1,80X0,60M NA COR BRANCA	292,00	763
3237	MESA DE COZINHA EM MDF NA COR BRANCA	230,00	796
3238	CADEIRA COM ENCOSTO ALTO EM MDF NA COR BRANCA	45,00	790
3239	CADEIRA COM ENCOSTO ALTO EM MDF NA COR BRANCA	45,00	791
3240	CADEIRA COM ENCOSTO ALTO EM MDF NA COR BRANCA	45,00	792
3241	CADEIRA COM ENCOSTO ALTO EM MDF NA COR BRANCA	45,00	793
3242	CADEIRA COM ENCOSTO ALTO EM MDF NA COR BRANCA	45,00	794
3243	CADEIRA COM ENCOSTO ALTO EM MDF NA COR BRANCA	45,00	795
3244	MESA EM MDF NA COR BRANCA MEDINDO 1,30X0,60M NA COR BRANCA	100,00	766
3245	CÔMODA EM MDF COM UM APORTA E CINCO GAVETAS NA COR MOGNO	175,00	797
3246	BANCO DE MADEIRA EN- VERNIZADA MEDINDO 0360,00 MTS NA COR MARFIM		11960
3247	BANCO DE MADEIRA EN- VERNIZADA MEDINDO 0360,00 MTS NA COR MARFIM		768
3248	BANCO DE MADEIRA EN- VERNIZADA MEDINDO 0360,00 MTS NA COR MARFIM		769
3249	BANCO DE MADEIRA EN- VERNIZADA MEDINDO 0360,00 MTS NA COR MARFIM		770

3250	BANCO DE MADEIRA EN- VERNIZADA MEDINDO 0360,00 MTS NA COR MARFIM		771
3251	BANCO DE MADEIRA EN- VERNIZADA MEDINDO 0360,00 MTS NA COR MARFIM		772
3252	MESA DE MADEIRA EN- VERNIZADA NA COR MAR- FIM COM TAMPO EM FÓR- MICA BRANCA MEDINDO 03 MTS	260,00	775
3253	MESA DE MADEIRA EN- VERNIZADA NA COR MAR- FIM COM TAMPO EM FÓR- MICA BRANCA MEDINDO 03 MTS	260,00	776
3254	MESA DE MADEIRA EN- VERNIZADA NA COR MAR- FIM COM TAMPO EM FÓR- MICA BRANCA MEDINDO 03 MTS	260,00	777
3256	TELEVISOR 20" CCE HPS 2007 NA COR CINZA	445,00	756
3257	MESA RETANGULAR IN- FANTIL DE MADEIRA NA COR CINZA	70,00	778
3258	BANCO INFANTIL DE MA- DEIRA NA COR CINZA	30,00	773
3259	BANCO INFANTIL DE MA- DEIRA NA COR CINZA	30,00	774
3260	APARELHO DE SOM GRA- DIENTE LS-90 FIRE BIRD NA COR PRETA	60,00	817
3261	CIRCULADOR DE AR ARNO NA COR BRANCA	45,00	804
3262	CAMINHÃO TANQUE MER- CEDES BENZ TIPO L 1113 MOVIDO A DIESEL, ANO / MOD. 1975 COM CHASSI 34403312247378 E PLACA LZQ-7717 NA COR VERME- LHA	20.000,00	V00001
3263	CAMINHÃO TANQUE MERCEDES BENZ TIPO LK 1513, MOTOR Nº 344.963.10.435.668, ANO DE FABRICAÇÃO 1977 COM CHASSI 34503312349329 E PLACA LZQ-7727 NA COR VERDE	20.000,00	V00002
3265	PICK- UP FORD F100 ANO DE FABRICAÇÃO 1979 COM CHASSI LA7AXT55226 NA COR VERMELHA E DE PLA- CA LZU-2098	12.000,00	V00004
3266	CAMINHÃO BASCULANTE MERCEDES BENZ L 1313, COM CABINE NA COR AZUL/PRETA, TIPO OM - 352 Nº 34499110649616, ANO DE FABRICAÇÃO 1980, MOD. 1981, CHAS- SI 34500212528573 E DE PLACA MAF-7034	21.000,00	V00005

3267	TRATOR DE ESTEIRAS KOMATSU MOD. D30E:16B, NOVO, DIESEL MBB OM:352 DE 73 HP 74 CV Nº 833987 C/ EQUIP. ANGLEDOZER	40.000,00	V00006
3269	PÁ CARREGADEIRA MICHIGAN/VME 75 HD, MOTOR DIESEL, MERCEDES BENZ 117 CV, COM CAÇAMBA STD, SÉRIE: 4195 D - 313 - BRC NA COR AMARELA	50.000,00	V00008
3270	CAMINHÃO MERCEDES BENZ L 1618 OM - 366 Nº 378.955.10048860, ANO E MOD. 1990 CHASSI 9BM386014LB880014 NA COR AZUL E DE PLACA LZT-9945	23.000,00	V00009
3271	CARAVAN CHEVROLET TRÊS PORTAS NA COR BRANCA SÉRIE 9BGV-N15ELLB117756 ANO DE FABRICAÇÃO 1990, DE PLACA LZT-7714	5.000,00	V00010
3272	CAMINHÃO PRANCHA MERCEDES BENZ LA 1313, CHASSI 34510312553807, ANO E MOD. 1981 MOVIDO A DIESEL COM 3º EIXO NA COR VERMELHA E DE PLACA LZU-2218	25.000,00	V00011
3273	GOL 1000 VW, MOVIDO A GASOLINA POT. 50 CV, COM CINCO LUGARES E CHASSI 9BWZZZ30ZRT052469, ANO DE FABRICAÇÃO 1994, MOD. 1994, NA COR BRANCA DE PLACA LZR-0608	5.700,00	V00012
3275	CAMINHÃO BASCULANTE MERCEDES BENZ LK 2318 COM MOTOR 376955-10/2B67756, ANO E MOD. 1995, CHASSI 9BM386369SB065347 NA COR VERDE E DE PLACA MAZ-9027	25.000,00	V00014
3277	GOL MI A GASOLINA COM QUATRO PORTAS, ANO DE FABRICAÇÃO 1998, MOD. 1999, DE CHASSI 9BWZZZ373WP599135, NA COR BRANCA E PLACA MAS-8598	10.000,00	V00016
3278	MOTOCICLETA HONDA CG 125 TITAN KS A GASOLINA, ANO E MOD. 2001 CHASSI 9C2JC30101R083207 NA COR AZUL E DE PLACA MBO-2081	3.600,00	V00017
3279	MOTOCICLETA HONDA CG 125 TITAN KS A GASOLINA, ANO E MOD. 2001 CHASSI 9C2JC30101R158167 NA COR VERDE MET. E PLACA MBC-8033	3.700,00	V00018

3280	ESCAVADEIRA HIDRÁULICA, MARCA KOMATSU, MODELO PC150SE-5, COM CAÇAMBA 0,80M3, ART. CAÇAMBA, BRAÇO 2250MM, LANÇA 5150MM, SAPATAS 700MM, MOTOR CUMMINS S6D102, 103HP, MOTOR NR.30755270 SÉRIE NR.B1791	243.999,00	V00019
3281	CAMINHONETE ABERTA SAVEIRO 1.8 VW, ANO DE FABRICAÇÃO 2001, MOD. 2002 MOVIDO A GASOLINA COM CHASSI 9BWE-C05XX2P501481 NA COR BRANCA E PLACA MBS-5696	17.310,00	V00020
3282	GOL 1.0 VW, ANO E MOD. 2001, MOVIDO A GASOLINA CÓDIGO RENAVAL 115744-14 CHASSI 9BWA05X51P132900 NA COR BRANCA COM PLACA MBS-9636	15.600,00	V00021
3283	MOTOCICLETA HONDA CG 125 TITAN KS A GASOLINA ANO E MOD. 2002, CHASSI NR.9C2JC30102R158597 NA COR AZUL DE PLACA MCI-1392	3.800,00	V00022
3284	FORD COURIER 1,6, MOVIDO A GASOLINA E GNV, COM QUATRO CILINDROS E CINCO MARCHAS, 95 HP DE POTÊNCIA, ANO/ MOD.2002, CHASSI 9BFNSZPPA2B936508, NA COR BRANCO ÁRTICO E PLACA MBS-2495	17.690,00	V00023
3285	CORSA HATCH MOVIDO A GASOLINA E GNV, COM LUGAR PARA CINCO PASSAGEIROS, 71 CV DE POTÊNCIA, ANO DE FABRICAÇÃO 2002, MOD. 2003, NA COR BRANCO MAHL E PLACA MBS-7405	18.694,38	V00024
3286	MICRO ÔNIBUS COMPLETO MARCOPOLO VOLARE A5 ESMO, CAPACIDADE VINTE ASSENTOS, MOVIDO A DIESEL, ANO E MOD. 2002, CHASSI 93PB08A1S2C007909 NA COR PRATA E DE PLACA MBX-0626	59.300,00	V00025
3287	CAMIONETA KOMBI MOVIDA A GASOLINA E GNV, COM LUGAR PARA NOVE PASSAGEIROS 61 HP DE POTÊNCIA BRUTA, ANO DE FABRICAÇÃO 2002, MOD. 2003, CHASSI 9BWGB07X03P000691, NA COR BRANCA E PLACA MBU-2315	23.000,00	V00026

3288	AMBULÂNCIA FIAT DUBLO CARGO SIMPLES REMOÇÃO, COM LUGAR PARA DOIS PASSAGEIROS, COM QUATRO CILINDROS, ANO/MOD. 2002, CHASSI 9BD22315822002932, NA COR BRANCO BANCHISA E PLACA MCG-9547	28.268,00	V00027
3289	ODONTO MÓVEL TRAILER REBOQUE TURISCAR, ANO/MOD. 1986 COM CHASSI T66R05277 NA COR BRANCA E PLACA LZW-1112	98.000,00	V00028
3291	MOTOCICLETA YAMAHA YBR 125 K, 124 CC, CHASSI 9C6KE044030020930, ANO E MOD. 2003 NA COR ROXA E DE PLACA MBY-0453	4.680,00	V00030
3292	UNO MILLE FIRE 0KM COM DUAS PORTAS, QUATRO CILINDROS, ANO DE FABRICAÇÃO 2003, MOD. 2004, COM CHASSI 9BD15602544503729 NA COR BRANCO BANCHISA E DE PLACA MCN-8787	14.882,00	V00031
3293	MOTOCICLETA HONDA CG TITAN KS, ANO DE FABRICAÇÃO 2003, MOD. 2004 CHASSI 9C2JC30104R030949 NA COR VERMELHA PADRÃO E DE PLACA MDQ-8881	14.600,00	V00032
3294	MERIVA GM 149519, CHASSI 9BGXF75004C238319 COM CINCO LUGARES, MOVIDO A GASOLINA/ÁLCCOL, ANO E MOD. 2004 COM MOTOR 6U0015270 NA COR PRATA ESCUNA, RENAVAL N.º 832335258, PLACAS MMB-1115	41.000,00	V00033
3295	AMBULÂNCIA IVECO FIAT MODELO DAILY 3510 VAN, MOVIDA A DIESEL, ANO/MOD 2002, CHASSI 93ZC3570128306167, NA COR BRANCA E PLACA MCE-3036	96.030,00	V00034
3296	CONSTRUÇÃO EM ALVENARIA COM 304,16 M² QUE ABRIGA COZINHA E SANITÁRIOS LOCALIZADA NA RUA MARECHAL CASTELO BRANCO, 11076 AOS FUNDOS DA ESCOLA MUNICIPAL BRACINHO	120.000,00	BI0088
3297	TERRENO SITUADO À ESTRADA SCHROEDER III COM ÁREA TOTAL DE 8.136,00 M² - MATRÍCULA N.º 660	75.000,00	BI0001

3298	TERRENO SITUADO NO LADO ÍMPAR DAS RUAS MARECHAL CASTELO BRANCO E PAULO JAHN COM ÁREA TOTAL DE 500,15 M² - MATRÍCULA N.º 1496	5.400,00	BI0002
3299	TERRENO SITUADO AOS FUNDOS DA ESTRADA RIO HERN COM ÁREA TOTAL DE 148.810.00 M² - MATRÍCULA N.º 2.540	52.100,00	BI0003
3300	TERRENO SITUADO AOS FUNDOS DA ESTRADA RIO HERN COM ÁREA TOTAL DE 148.811.00 M² - MATRÍCULA N.º 2.541	52.100,00	BI0004
3301	TERRENO SITUADO AOS FUNDOS DA ESTRADA DUAS MAMAS (RIO HERN) COM ÁREA TOTAL DE 317.624,00 M² - MATRÍCULA N.º 2.667	54.000,00	BI0005
3302	TERRENO SITUADO À RUA ALPHONS MARIA SCHMALZ, ESQUINA COM UMA RUA PROJETADA COM ÁREA TOTAL DE 1.024,80 M² - MATRÍCULA N.º 2.808	20.000,00	BI0006
3303	TERRENO SITUADO EM RUA MUNICIPAL SEM NOME, LATERAL PAR DA RUA MARECHAL CASTELO BRANCO COM ÁREA TOTAL DE 12.600,00 M² - MATRÍCULA N.º 3.264	89.800,00	BI0007
3304	TERRENO SITUADO NO MUNICÍPIO DE SCHROEDER COM ÁREA TOTAL DE 1.200,00 M² - MATRÍCULA N.º 3.464	12.800,00	BI0008
3305	TERRENO SITUADO AOS FUNDOS DA RUA MARECHAL CASTELO BRANCO COM ÁREA TOTAL DE 55,48 M² - MATRÍCULA N.º 5.094	500,00	BI0009
3306	TERRENO SITUADO À RUA 03 DE OUTUBRO COM ÁREA TOTAL DE 2.000,00 M² - MATRÍCULA N.º 6.796	10.000,00	BI0010
3307	TERRENO SITUADO À ESTRADA SCHROEDER I COM ÁREA TOTAL DE 2.000,00 M² - MATRÍCULA N.º 7.914	10.000,00	BI0011
3308	TERRENO SITUADO EM RUA MUNICIPAL SEM NOME, LATERAL DA RUA CANDIDO TOMASELLI NO BAIRRO TOMASELLI COM ÁREA TOTAL DE 1.518,00 M² - MATRÍCULA N.º 8.639	10.000,00	BI0012

3309	TERRENO SITUADO AOS FUNDOS DO LADO PAR DA RUA MARECHAL CASTELO BRANCO COM ÁREA TOTAL DE 705,00 M ² - MATRÍCULA N.º 8.822	5.000,00	BI0013
3310	TERRENO DE FORMA IRREGULAR SITUADO À ESTRADA DUAS MAMAS COM ÁREA TOTAL DE 4.967,70 M ² - MATRÍCULA N.º 8.954	5.000,00	BI0014
3311	TERRENO SITUADO NO LADO PAR DA ESTRADA BRAÇO DO SUL DISTANTE 06 KM DO CENTRO COM ÁREA TOTAL DE 29.250,00 M ² - MATRÍCULA N.º 9.837	10.300,00	BI0015
3312	TERRENO SITUADO NO LADO ÍMPAR DA RUA GUILHERME ZERBIN DISTANTE 214 M DA ESQUINA COM A RUA MARECHAL CASTELO BRANCO COM ÁREA TOTAL DE 1.305,00 M ² - MATRÍCULA N.º 10.893	11.700,00	BI0016
3313	TERRENO SITUADO NO LADO ÍMPAR DA RUA GUILHERME ZERBIN DISTANTE 229,00 M DA ESQUINA COM A RUA MARECHAL CASTELO BRANCO COM ÁREA TOTAL DE 1.305,00 M ² - MATRÍCULA N.º 10.894	11.700,00	BI0017
3314	TERRENO SITUADO NO LADO ÍMPAR DA RUA RICARDO VIERGUTZ E DISTANTE 74,50 M DA ESQUINA COM A RUA HELMUTH KANZLER COM ÁREA TOTAL DE 5.917,90 M ² - MATRÍCULA N.º 17.443	31.600,00	BI0018
3315	TERRENO SITUADO À ESTRADA SCHROEDER III COM ÁREA TOTAL DE 2.000,00 M ² - MATRÍCULA N.º 11.087	1.000,00	BI0019
3316	TERRENO SITUADO NO LADO PAR DA ESTRADA BRACINHO E DISTANTE 09 KM DO CENTRO COM ÁREA TOTAL DE 1.354,00 M ² - MATRÍCULA N.º 11.213	2.400,00	BI0020
3317	TERRENO SITUADO NO LADO ÍMPAR DA ESTRADA SAIBREIRA E DISTANTE 10 KM DO CENTRO COM ÁREA TOTAL DE 2.250,00 M ² - MATRÍCULA N.º 11.613	4.000,00	BI0021

3318	TERRENO SITUADO NO LADO ÍMPAR DA RUA BLUMENAU E DISTANTE 380,40 M DA ESQUINA COM A RUA MARECHAL CASTELO BRANCO COM ÁREA TOTAL DE 18.075,00 M ² - MATRÍCULA N.º 11.779	32.200,00	BI0022
3319	TERRENO SITUADO NO LADO PAR DA RUA GUILHERME ZASTROW E DISTANTE 495,40 M DA ESQUINA COM A RUA ALPHONS MARIA SCHMALZ COM ÁREA TOTAL DE 3.679,00 M ² - MATRÍCULA N.º 11.991	39.400,00	BI0023
3320	TERRENO SITUADO NO LADO ÍMPAR DA ESTRADA DUAS MAMAS E DISTANTE 4,5 KM DO CENTRO COM ÁREA TOTAL DE 2.287,50 M ² - MATRÍCULA N.º 12.131	4.100,00	BI0024
3321	TERRENO SITUADO NO LADO ÍMPAR DA RUA 15 DE NOVEMBRO E DISTANTE 150,00 M DA ESQUINA COM A RUA 03 DE OUTUBRO COM ÁREA TOTAL DE 450,00 M ² - MATRÍCULA N.º 12.427	2.400,00	BI0025
3322	TERRENO SITUADO NA RUA ÚRSULA SIEVERS E DISTANTE 153,00 M DA ESQUINA COM A RUA MARECHAL CASTELO BRANCO COM ÁREA TOTAL DE 2.000,00 M ² - MATRÍCULA N.º 12.498	5.000,00	BI0026
3323	TERRENO SITUADO NO LADO PAR DA ESTRADA SAIBREIRA E DISTANTE 09 KM DO CENTRO COM ÁREA TOTAL DE 600,00 M ² - MATRÍCULA N.º 13.022	2.000,00	BI0027
3324	TERRENO SITUADO NO LADO PAR DA RUA 119 - SEM NOME E DISTANTE 124,40 M DA ESQUINA COM A RUA MARECHAL CASTELO BRANCO COM ÁREA TOTAL DE 458,00 M ² - MATRÍCULA N.º 13.209	4.000,00	BI0028
3325	TERRENO SITUADO NO LADO PAR DA RUA 119 - SEM NOME E DISTANTE 139,70 M DA ESQUINA COM A RUA MARECHAL CASTELO BRANCO COM ÁREA TOTAL DE 454,28 M ² - 13.210	4.000,00	BI0029

3326	TERRENO SITUADO NO LADO PAR DA RUA MARECHAL CASTELO BRANCO E DISTANTE 71,20 M DA ESQUINA COM A RUA ALEMANHA COM ÁREA TOTAL DE 1.555,00 M² - MATRÍCULA N.º 13.212	13.900,00	BI0030
3327	TERRENO SITUADO NO LADO PAR DA RUA RIO DE JANEIRO COM ÁREA TOTAL DE 1.694,25 M² - MATRÍCULA N.º 13.542	6.000,00	BI0031
3328	TERRENO SITUADO NO LADO PAR DA RUA MARIA GESSER E DISTANTE 126,85 M DA ESQUINA COM A RUA RIO DE JANEIRO COM ÁREA TOTAL DE 600,00 M² - MATRÍCULA N.º 13.543	2.200,00	BI0032
3329	TERRENO SITUADO NO LADO ÍMPAR DA RUA 127 - SEM NOME E DISTANTE 71 M DA ESQUINA COM A RUA 126 - SEM NOME COM ÁREA TOTAL DE 2.988,00 M² - MATRÍCULA N.º 13.844	15.000,00	BI0033
3330	TERRENO SITUADO NO LADO ÍMPAR DA RUA 126 - SEM NOME E DISTANTE 55 M DA ESQUINA COM A RUA 127 - SEM NOME COM ÁREA TOTAL DE 1.701,84 M² - MATRÍCULA N.º 13.857	9.000,00	BI0034
3331	TERRENO SITUADO NO LADO ÍMPAR DA SERVIÇÃO E DISTANTE 51 M DA ESQUINA COM A RUA 03 DE OUTUBRO COM ÁREA TOTAL DE 3.505,30 M² - MATRÍCULA N.º 14.057	18.800,00	BI0035
3332	TERRENO SITUADO NO MUNICÍPIO DE SCHROEDER COM ÁREA TOTAL DE 1.602,00 M² - MATRÍCULA N.º 14.451	8.600,00	BI0036
3333	TERRENO SITUADO NO MUNICÍPIO DE SCHROEDER COM ÁREA TOTAL DE 6.897,50 M² - MATRÍCULA N.º 14.452	36.800,00	BI0037
3334	TERRENO SITUADO NO LADO ÍMPAR DA RUA MARECHAL CASTELO BRANCO E DISTANTE 345 M DA ESQUINA COM A RUA JARAGUÁ COM ÁREA TOTAL DE 1.269,00 M² - MATRÍCULA N.º 14.458	13.600,00	BI0038

3335	TERRENO SITUADO NOS FUNDOS DO LADO PAR DA ESTRADA SAIBREIRA E DISTANTE 09 KM DO CENTRO COM ÁREA TOTAL DE 1.054,00 M² - MATRÍCULA N.º 14.459	5.000,00	BI0039
3336	TERRENO SITUADO NO LADO ÍMPAR DA RUA FREDERICO TRAPP E DISTANTE 24,60 M DA ESQUINA COM A RUA LEOPOLDO FIEDLER COM ÁREA TOTAL DE 457,64 M² - MATRÍCULA N.º 15.413	2.500,00	BI0040
3337	TERRENO SITUADO NO LADO ÍMPAR DA RUA LEOPOLDO FIEDLER E DISTANTE 39,39 M DA ESQUINA COM A RUA WILLY WULF E 35,26 M COM A ESQUINA DA RUA VOLKMAR GUSTAV BERCHTOLD COM ÁREA TOTAL DE 3.458,81 M² - MATRÍCULA N.º 15.421	24.700,00	BI0041
3338	TERRENO SITUADO NO LADO PAR DA RUA IDALUIZA BERTHA JACOB WULF E DISTANTE 127,80 M DA ESQUINA COM A RUA LEOPOLDO FIEDLER COM ÁREA TOTAL DE 506,27 M² - MATRÍCULA N.º 15.422	3.600,00	BI0042
3339	TERRENO SITUADO NO LADO ÍMPAR DA ESTRADA LEODATO RIBEIRO, ESQUINA COM A ESTRADA OTTO HACBARTH COM ÁREA TOTAL DE 15.000,00 M² - MATRÍCULA N.º 15.438	26.700,00	BI0043
3340	TERRENO DE FORMA TRIANGULAR SITUADO NO LADO PAR DA ESTRADA DUAS MAMAS, ESQUINA COM A ESTRADA SILVA DO COM ÁREA TOTAL DE 1.510,00 M² - MATRÍCULA N.º 15.439	2.600,00	BI0044
3341	TERRENO SITUADO NO LADO PAR DA RUA ITOU-PAVA E DISTANTE 536,50 M DA ESQUINA COM A RUA MARECHAL CASTELO BRANCO COM ÁREA TOTAL DE 1.080,00 M² - MATRÍCULA N.º 12.089	7.700,00	BI0045
3342	TERRENO SITUADO NO LADO PAR DA RUA GUARAMIRIM E DISTANTE 74 M DA ESQUINA COM A RUA PROFESSORA NILSA KÜSTER COM ÁREA TOTAL DE 4.020,00 M² - MATRÍCULA N.º 15.694	20.000,00	BI0046

3343	TERRENO SITUADO NO LADO ÍMPAR DA RUA KURT HANS CLAUSS E DISTANTE 54,18 M DA ESQUINA COM A RUA GUILHERME BAUER COM ÁREA TOTAL DE 3.673,50 M² - MATRÍCULA N.º 17.446	19.600,00	BI0047
3344	TERRENO SITUADO NO LADO ÍMPAR DA RUA KURT HANS CLAUSS, ESQUINA COM A RUA GUILHERME BAUER COM ÁREA TOTAL DE 2.555,60 M² - MATRÍCULA N.º 17.448	13.700,00	BI0048
3345	TERRENO DE FORMA TRIANGULAR SITUADO AOS FUNDOS DA ESTRADA DUAS MAMAS COM ÁREA TOTAL DE 793,80 M² INSCRITO SOB MATRÍCULA Nº 8113	2.900,00	BI0049
3346	TERRENO SITUADO À ESTRADA DUAS MAMAS FAZENDO FRENTE NA ESTRADA DUAS MAMAS E FUNDOS COM TERRAS DE GERHARD KURT JARSCHER COM ÁREA TOTAL DE 2.502,00 M² INSCRITO SOB A TRANSCRIÇÃO DE TRANSMISSÕES DE IMÓVEIS Nº 34.427 E PARTE INTEGRANTE DA MATRÍCULA 8.113 - TR	900,00	BI0050
3347	TERRENO SITUADO NA LOCALIDADE DE SCHROEDER I FAZENDO FRENTE COM A RUA GUARAMIRIM COM ÁREA TOTAL DE 1.638,75 M² - MATRÍCULA N.º 19.127	12.000,00	BI0051
3348	TERRENO SITUADO NA RUA PROJETADA SEM NOME, LATERAL DA RUA RIO DE JANEIRO, NA LOCALIDADE DE SCHROEDER I COM ÁREA TOTAL DE 4.035,00 M² - MATRÍCULA N.º 18.861	15.000,00	BI0052
3349	TERRENO SITUADO NA RUA MARECHAL CASTELLO BRANCO AOS FUNDOS DO CEMITÉRIO MUNICIPAL COM ÁREA TOTAL DE 147,50M² - MATRÍCULA N.º 19.336	5.000,00	BI0053
3350	MESA INFANTIL EM FÓRMICA MEDINDO 1,80X0,60M NA COR CHOCOLATE	90,00	2644
3351	MESA INFANTIL EM FÓRMICA MEDINDO 1,80X0,60M NA COR CHOCOLATE	90,00	2645
3352	MESA INFANTIL EM FÓRMICA MEDINDO 1,80X0,60M NA COR CHOCOLATE	90,00	003264

3353	MESA INFANTIL EM FÓRMICA MEDINDO 3,00X0,40M NA COR CHOCOLATE	100,00	2646
3354	BANCO INFANTIL COM ENCOSTO EM FÓRMICA NA COR CHOCOLATE	25,00	2638
3355	BANCO INFANTIL COM ENCOSTO EM FÓRMICA NA COR CHOCOLATE	25,00	2639
3356	BANCO INFANTIL COM ENCOSTO EM FÓRMICA NA COR CHOCOLATE	25,00	2640
3357	BANCO INFANTIL COM ENCOSTO EM FÓRMICA NA COR CHOCOLATE	25,00	2641
3358	BANCO INFANTIL COM ENCOSTO EM FÓRMICA NA COR CHOCOLATE	25,00	2642
3359	BANCO INFANTIL COM ENCOSTO EM FÓRMICA NA COR CHOCOLATE	25,00	2736
3360	BANCO INFANTIL COM ENCOSTO EM FÓRMICA NA COR CHOCOLATE	25,00	2737
3361	BANCO INFANTIL COM ENCOSTO EM FÓRMICA NA COR CHOCOLATE	25,00	003273
3363	ARMÁRIO DE COM DUAS PORTAS CORREDIÇAS COM VIDRO E TRÊS PRATELEIRAS	70,00	3993
3364	MESA DE PROFESSOR EM MADEIRA COM DUAS GAVETAS NA COR SALMÃO	50,00	003276
3365	CADEIRA DE MADEIRA COM ENCOSTO ALTO NA COR SALMÃO	30,00	1317
3366	MESA COLETIVA INFANTIL EM FÓRMICA VERDE COM PÉS DE FERRO NA COR PRETA	35,00	1509
3367	CADEIRA INFANTIL EM FÓRMICA VERDE COM PÉS DE FERRO NA COR PRETA	20,00	003279
3368	CADEIRA INFANTIL EM FÓRMICA VERDE COM PÉS DE FERRO NA COR PRETA	20,00	003280
3369	CADEIRA INFANTIL EM FÓRMICA VERDE COM PÉS DE FERRO NA COR PRETA	20,00	003281
3370	CARTEIRA ESCOLAR EM FÓRMICA VERDE COM PÉS DE FERRO NA COR CINZA	35,00	1564
3371	CADEIRA ESCOLAR EM IMBUÍA COM PÉS DE FERRO NA COR PRETA	35,00	1590
3372	CADEIRA ESCOLAR EM IMBUÍA COM PÉS DE FERRO NA COR PRETA	35,00	1467
3373	CADEIRA ESCOLAR EM IMBUÍA COM PÉS DE FERRO NA COR PRETA	35,00	1468

3374	CARTEIRA ESCOLAR EM FÓRMICA BRANCA COM PÉS DE FERRO NA COR VERDE	40,00	1448
3375	CARTEIRA ESCOLAR EM FÓRMICA BRANCA COM PÉS DE FERRO NA COR VERDE	40,00	1449
3376	CARTEIRA ESCOLAR EM FÓRMICA BRANCA COM PÉS DE FERRO NA COR VERDE	40,00	1709
3377	CARTEIRA ESCOLAR EM FÓRMICA BRANCA COM PÉS DE FERRO NA COR VERDE	40,00	1710
3378	CARTEIRA ESCOLAR EM FÓRMICA BRANCA COM PÉS DE FERRO NA COR VERDE	40,00	1447
3379	CARTEIRA ESCOLAR INFANTIL EM FÓRMICA BRANCA COM PÉS DE FERRO NA COR VERDE	20,00	1371
3380	ESTANTE DE AÇO ABERTA COM CINCO PRATELEIRAS NA COR VERDE	100,00	1644
3382	ESTANTE DE MADEIRA ABERTA COM DUAS PRATELEIRAS EM FÓRMICA NA COR BRANCA	60,00	1511
3383	PIA EM INOX COM DUAS CUBAS	60,00	1555
3384	REFRIGERADOR CONSUL 340L NA COR MARROM	600,00	4034
3385	FREEZER CONSUL GRAN LUXO NA COR MARROM	700,00	003297
3386	BALCÃO EM FÓRMICA BRANCA E PADRÃO CEREJEIRA COM TRÊS PORTAS E TRÊS GAVETAS CONTENDO UMA PIA DE INOX COM UMA CUBA	95,00	003298
3387	FOGÃO QUATRO BOCAS DAKO MILLE AUTOLIMPANTE	150,00	2904
3391	APARELHO DE REDE LINKSYS WIRELESS ACCESS POINT WAP-54G NA COR PRETA	475,27	3174
3394	TERRENO SITUADO À ESTRADA BRACINHO COM ÁREA TOTAL DE 5.000,00 M² SOB TRANSCRIÇÃO Nº 1983	20.000,00	BI0054
3395	TERRENO SITUADO NO LADO PAR DA RUA DOM PEDRO E DISTANTE 25M DA ESQUINA COM A RUA GUAÍBA COM ÁREA TOTAL DE 2.784,80 M² - MATRÍCULA N.º 12.759	15.000,00	BI0055

3396	TERRENO SITUADO À RUA MARECHAL CASTELO BRANCO FAZENDO FRENTE AO NORTE COM A RUA MARECHAL CASTELO BRANCO, FUNDOS AO SUL COM TERRAS DE HELMUTH MORITZ GERMANO HERTEL, EXTREMANDO AO LESTE COM TERRAS DA COMUNIDADE EVANGÉLICA LUTERANA E AO OESTE COM TERRAS DE H	10.700,00	BI0056
3397	TERRENO SITUADO ÀS RUAS MARECHAL CASTELO BRANCO, PAULO JAHN E BLUMENAU, FAZENDO FRENTE COM A RUA MARECHAL CASTELO BRANCO, TRAVESSÃO DOS FUNDOS COM A MARGEM ESQUERDA DO RIO ITAPOCUZINHO, EXTREMANDO NO LADO DIREITO COM TRÊS LINHAS, SENDO A PRIMEIRA COM A RU	1.203.600,00	BI0057
3399	AMBU ADULTO EM MATERIAL PLÁSTICO NA COR AZUL	85,00	003307
3400	AMBU INFANTIL EM MATERIAL PLÁSTICO NA COR AZUL	82,00	003308
3401	TERMÔMETRO TIPO CAPELA INCOTERM EM PLÁSTICO NA COR AMARELA	45,00	003309
3402	TERRENO DE FORMATO TRIANGULAR LOCALIZADO NOS FUNDOS DO LADO PAR DA RUA MARECHAL CASTELO BRANCO COM ÁREA TOTAL DE 112,50 M² - MATRÍCULA N.º 17.064	6.000,00	BI0058
3403	ESTABILIZADOR ELETRÔNICO STABILUX NA COR BEGE	30,00	2206
3404	ACERVO BIBLIOGRÁFICO DA BIBLIOTECA PÚBLICA MUNICIPAL CRUZ E SOUZA ADQUIRIDO DESDE A FUNDAÇÃO DA MESMA COM CERCA DE 12.000,00 MIL EXEMPLARES ENTRE LIVROS DE ASSUNTOS DIVERSOS, DICIONÁRIOS, ENCICLOPÉDIAS, ALMANAQUES E LIVROS DIDÁTICOS	12.711,56	L00001
3405	CONSTRUÇÃO EM ALVENARIA MEDINDO 150,00 M² LOCALIZADA NA RUA MARECHAL CASTELO BRANCO, 3129 ONDE FUNCIONA A BIBLIOTECA PÚBLICA MUNICIPAL CRUZ E SOUZA	61.195,50	BI0059

3406	CONSTRUÇÃO EM ALVENARIA MEDINDO 262,80 M² LOCALIZADA NA RUA PAULO JAHN, 235 ONDE FUNCIONA O CENTRO DE MÚLTIPLO USO	160.783,65	BI0060
3407	CONSTRUÇÃO EM ALVENARIA MEDINDO 465,75 M² LOCALIZADA NA RUA PAULO JAHN ONDE FUNCIONA O CENTRO MUNICIPAL DE SAÚDE	190.012,00	BI0061
3408	CONSTRUÇÃO MISTA MEDINDO 1.700,00 M² LOCALIZADA NA RUA PAULO JAHN COMENDO O COMPLEXO ESPORTIVO MUNICIPAL	693.549,00	BI0062
3409	CONSTRUÇÃO EM ALVENARIA MEDINDO 255,00 M² LOCALIZADA NA RUA MARIO ZERBIN NO BAIRRO RIO HERN ONDE FUNCIONA CRECHE MUNICIPAL	208.064,00	BI0063
3410	CONSTRUÇÃO EM ALVENARIA MEDINDO 37,44 M² LOCALIZADA AOS FUNDOS DA PREFEITURA MUNICIPAL, UTILIZADA COMO DEPÓSITO DE ÓLEO	15.274,40	BI0064
3411	CONSTRUÇÃO EM ALVENARIA MEDINDO 236,70 M² LOCALIZADA NA RUA MARECHAL CASTELO BRANCO, 11076 ONDE FUNCIONAM A ESCOLA MUNICIPAL BRACINHO E O JARDIM DE INFÂNCIA BONDINHO ALEGRE	25.566,50	BI0065
3412	GALPÃO CONSTRUÍDO COM ESTRUTURA PRÉ - MOLDADA MEDINDO 180,00 M² LOCALIZADO AOS FUNDOS DA ESCOLA MUNICIPAL BRACINHO	25.000,00	BI0066
3413	CONSTRUÇÃO EM ALVENARIA MEDINDO 268,00 M² LOCALIZADA NA RUA JOINVILLE, 3000 ONDE FUNCIONAM A ESCOLA MUNICIPAL CASTRO ALVES E O JARDIM DE INFÂNCIA CANTINHO ALEGRE	87.468,70	BI0067
3414	CONSTRUÇÃO EM ALVENARIA MEDINDO 468,90 M² LOCALIZADA NA RUA PAULO JAHN, 215 ONDE FUNCIONA A ESCOLA MUNICIPAL EMÍLIO DA SILVA	153.034,90	BI0068
3415	CONSTRUÇÃO EM ALVENARIA MEDINDO 630,60 M² LOCALIZADA NA RUA CÂNDIDO TOMASELLI, 884 ONDE FUNCIONA A ESCOLA MUNICIPAL PROFESSOR SANTOS TOMASELLI	385.807,00	BI0069

3416	CONSTRUÇÃO EM ALVENARIA MEDINDO 393,60 M² LOCALIZADA NA RUA DOM PEDRO, 820 ONDE FUNCIONAM A ESCOLA MUNICIPAL PROFESSORA SARITA BECK REZENDE E O JARDIM DE INFÂNCIA CRESCER E APRENDER	160.576,00	BI0070
3417	CONSTRUÇÃO EM ALVENARIA MEDINDO 189,00 M² LOCALIZADA NA RUA GUSTAVO STREIT, 4426 ONDE FUNCIONA A ESCOLA MUNICIPAL PROFESSORA VALI JORCK VOIGT	661.683,00	BI0071
3418	GALPÃO CONSTRUÍDO EM ALVENARIA MEDINDO 135,00 M² LOCALIZADO AO LADO DA ESCOLA MUNICIPAL PROFESSORA VALI JORCK VOIGT	21.000,00	BI0072
3419	CONSTRUÇÃO EM ALVENARIA MEDINDO 424,70 M² LOCALIZADA NA RUA MARECHAL CASTELO BRANCO, 8382 ONDE FUNCIONA A ESCOLA MUNICIPAL SCHROEDER III	103.668,00	BI0073
3420	CONSTRUÇÃO EM ALVENARIA MEDINDO 1.320,40 M² LOCALIZADA NA RUA PAULO JAHN DENOMINADA GINÁSIO DE ESPORTES ALFREDO PASOLD	430.080,00	BI0074
3421	CONSTRUÇÃO COM ESTRUTURA PRÉ - MOLDADA EM CONCRETO MEDINDO 1.286,40 M² LOCALIZADA NA RUA GUARAMIRIM DENOMINADA QUADRA DE ESPORTES COBERTA DE SCHROEDER I	295.870,00	BI0075
3422	CONSTRUÇÃO EM ALVENARIA MEDINDO 217,60 M² LOCALIZADA NA RUA ERICH FROEHNER, 4013 ONDE FUNCIONA O JARDIM DE INFÂNCIA ABELHINHA FELIZ	70.937,60	BI0076
3423	CONSTRUÇÃO COM ESTRUTURA PRÉ - MOLDADA MEDINDO 93,75 M² LOCALIZADA NA RUA MARECHAL CASTELO BRANCO, 8382 ONDE FUNCIONA O JARDIM DE INFÂNCIA BRANCA DE NEVE	57.357,00	BI0077
3424	CONSTRUÇÃO EM ALVENARIA MEDINDO 356,00 M² LOCALIZADA NA RUA 03 DE OUTUBRO, 261 ONDE FUNCIONA O JARDIM DE INFÂNCIA CHAPEUZINHO VERMELHO	145.237,32	BI0078

3425	CONSTRUÇÃO EM ALVENARIA MEDINDO 200,00 M² LOCALIZADA NA RUA MARGUERITA TOMASELLI, 110 ONDE FUNCIONA O JARDIM DE INFÂNCIA PEQUENO PRÍNCIPE	81.594,00	BI0079
3426	CONSTRUÇÃO EM ALVENARIA MEDINDO 200,00 M² LOCALIZADA NA RUA PAULO JAHN, 185 ONDE FUNCIONA O JARDIM DE INFÂNCIA PINGO DE GENTE	81.594,00	BI0080
3427	CONSTRUÇÃO EM ALVENARIA MEDINDO 161,70 M² LOCALIZADA NA RUA GUARAMIRIM ONDE FUNCIONA O CENTRO MUNICIPAL DE SAÚDE DE SCHROEDER I	65.968,75	BI0081
3428	CONSTRUÇÃO MISTA COM SÓTÃO MEDINDO 305,63 M² LOCALIZADA NA RUA MARECHAL CASTELO BRANCO, 3201 ONDE FUNCIONAM OS SETORES DE ADMINISTRAÇÃO, CONTABILIDADE E FINANÇAS DA PREFEITURA MUNICIPAL DE SCHROEDER	74.812,00	BI0082
3429	CONSTRUÇÃO EM ALVENARIA MEDINDO 47,84 M² LOCALIZADA AOS FUNDOS DA PREFEITURA MUNICIPAL ONDE FUNCIONA PARTE DO SETOR DE OBRAS	19.518,00	BI0083
3430	CONSTRUÇÃO EM ALVENARIA MEDINDO 213,75 M² LOCALIZADA NA RUA MARECHAL CASTELO BRANCO, 3219 ONDE FUNCIONAM OS SETORES DE TRIBUTAÇÃO, LICITAÇÃO, RECURSOS HUMANOS E PLANEJAMENTO ABRIGANDO TAMBÉM O POSTO TELEFÔNICO	69.761,50	BI0084
3431	CONSTRUÇÃO EM ALVENARIA MEDINDO 161,70 M² LOCALIZADA NA RUA ALPHONS MARIA SCHMALZ, 150 ONDE FUNCIONA O POSTO DE SAÚDE - PSF III	131.937,50	BI0085
3432	CONSTRUÇÃO EM MADEIRA NA COR BRANCA MEDINDO 30,00 M² LOCALIZADA AO LADO DA PREFEITURA MUNICIPAL ONDE FUNCIONA O SETOR DE INSEMINAÇÃO	3.500,00	BI0086

3433	CONSTRUÇÃO EM ALVENARIA COM DOIS PISOS MEDINDO 795,00 M² LOCALIZADA NA RUA PAULO JAHN PRÓXIMO AO GINÁSIO DE ESPORTES ONDE FUNCIONA O STAND DE TIRO	129.734,50	BI0087
3434	ESCADA DE MADEIRA COM DOIS DEGRAUS NA COR BRANCA	40,00	003311
3435	PALM TOP ZIRE 21 - 8MB OMAP NAS CORES CINZA/BRANCA COM UMA CAPA ENBORRACHADA NA COR AZUL	363,33	3866
3436	PALM TOP ZIRE 21 - 8MB OMAP NAS CORES CINZA/BRANCA COM UMA CAPA ENBORRACHADA NA COR AZUL	363,33	3867
3437	PALM TOP ZIRE 21 - 8MB OMAP NAS CORES CINZA/BRANCA COM UMA CAPA ENBORRACHADA NA COR AZUL	363,33	3868
3438	PALM TOP ZIRE 21 - 8MB OMAP NAS CORES CINZA/BRANCA COM UMA CAPA ENBORRACHADA NA COR AZUL	363,33	3869
3439	PALM TOP ZIRE 21 - 8MB OMAP NAS CORES CINZA/BRANCA COM UMA CAPA ENBORRACHADA NA COR AZUL	363,33	3870
3440	PALM TOP ZIRE 21 - 8MB OMAP NAS CORES CINZA/BRANCA COM UMA CAPA ENBORRACHADA NA COR AZUL	363,33	3873
3441	PALM TOP ZIRE 21 - 8MB OMAP NAS CORES CINZA/BRANCA COM UMA CAPA ENBORRACHADA NA COR AZUL	363,33	3871
3442	PALM TOP ZIRE 21 - 8MB OMAP NAS CORES CINZA/BRANCA COM UMA CAPA ENBORRACHADA NA COR AZUL	363,33	3872
3443	PALM TOP ZIRE 21 - 8MB OMAP NAS CORES CINZA/BRANCA COM UMA CAPA ENBORRACHADA NA COR AZUL	363,33	3874
3444	PALM TOP ZIRE 21 - 8MB OMAP NAS CORES CINZA/BRANCA COM UMA CAPA ENBORRACHADA NA COR AZUL	363,33	3875
3445	PALM TOP ZIRE 21 - 8MB OMAP NAS CORES CINZA/BRANCA COM UMA CAPA ENBORRACHADA NA COR AZUL	363,33	3876

3447	MESA MB BELO EM MDDFCOM DUAS GAVETAS COM CHAVE MEDINDO 1,25X1,75 M NA COR VERDE	322,59	3883
3448	CADEIRA GIRATÓRIA S/BR PLUS BAIXA EM TECIDO NA COR VERDE	228,40	3071
3449	POLTRONA CAVALETTI COM TRÊS LUGARES COM BRAÇO EM TECIDO NA COR VERDE	835,00	3066
3450	POLTRONA CAVALETTI COM TRÊS LUGARES COM BRAÇO EM TECIDO NA COR VERDE	835,00	3067
3451	PORTA REVISTA 747 CR EM METAL COM DETALHES EM ACRÍLICO PRETO	67,50	3068
3452	BEBEDOURO MASTER FRIO ICY COM CAPACIDADE PARA 2,1 LITROS NA COR BRANCA COM DETALHES NAS CORES AZUL/CINZA	429,00	3065
3453	CADEIRA GIRATÓRIA COM BRAÇOS 7001 CR EM COURO NA COR PRETA COM DETALHES METÁLICOS	665,20	3371
3454	BALCÃO MONDEL EM MDF COM DUAS PORTAS COM CHAVE NA COR BRANCA COM DETALHES EM PRETO	195,00	3101
3455	BALCÃO MONDEL EM MDF COM DUAS PORTAS COM CHAVE NA COR BRANCA COM DETALHES EM PRETO	195,00	3102
3456	IMPRESSORA HP DESKJET 3535 COM BANDEJA NAS CORES GELO/CINZA	560,00	3103
3457	GAVETEIRO MONDEL EM MDF COM CINCO GAVETAS COM CHAVE NA COR MARFIM	152,45	3107
3458	FOGÃO A GÁS QUATRO BOCAS BRASLAR DONABENTA NA COR BRANCA	487,50	3175
3459	GAVETEIRO MONDEL EM MDF COM CINCO GAVETAS COM CHAVE NA COR MARFIM COM DETALHES EM PRETO	152,45	3176
3460	RACK PARA CENTRAL TELEFÔNICA LAN RACK COM UMA PORTA TODO EM FERRO NAS CORES GELO/CINZA	909,87	3177
3461	MESA ESTAÇÃO CURVA MONDEL 1,20X1,40 M NA COR MARFIM COM DETALHES EM PRETO	487,50	3204
3462	GAVETEIRO MONDEL EM MDF COM CINCO GAVETAS COM CHAVE NA COR MARFIM COM DETALHES EM PRETO	152,45	3149

3463	MESA ESTAÇÃO CURVA MONDEL 1,20X1,40 M NA COR MARFIM COM DETALHES EM PRETO	487,50	3202
3464	GAVETEIRO MONDEL EM MDF COM CINCO GAVETAS COM CHAVE NA COR MARFIM COM DETALHES EM PRETO	152,45	3199
3465	BALCÃO MONDEL EM MDF COM DUAS PORTAS COM CHAVE NA COR BEGE	195,40	3168
3466	MESA RETANGULAR MONDEL EM MDF NA COR MARFIM COM DETALHES EM CINZA E APOIO CENTRAL	294,60	2839
3467	MICROCOMPUTADOR AMD SEMPRON 2600 COM 256 MB RAM, HD 40 GB, WINDOWS XP NA COR GELO	1.375,00	3469
3468	MONITOR LG 500G 15" NA COR GELO	500,00	3494
3469	POLTRONA CAVALETTI COM TRÊS LUGARES COM BRAÇO EM TECIDO NA COR AZUL	835,00	3084
3470	ESTABILIZADOR FORCE LINE OFFICE SECURITY 300 VA NA COR GELO	50,00	10765
3471	BRACKET FECHADO LAN RACK EM METAL NAS CORES CINZA/BEGE	220,89	3288
3472	MESA EM MDF S/ GAVETAS MEDINDO 1,20X0,60M NA COR CREME	115,00	3481
3473	CADEIRA GIRATÓRIA S/ BRAÇO ESTOFADA 4014 NA COR CINZA	110,00	3491
3474	MÁQUINA DE ESCRIVER OLIVETTI	200,00	003351
3475	CONDICIONADOR DE AR QUENTE/FRIO CR 7500 BTUS	750,00	4175
3476	VENTILADOR DE PAREDE 60CM	156,00	4144
3477	VENTILADOR DE PAREDE 60CM	156,00	4157
3483	MESA EM MDF C/ 2 GAVETA MEDINDO 0,80X0,68 M NA COR CREME	102,10	3452
3484	MESA EM MDF MEDINDO 1,25X0,60M COM DUAS GAVETAS	160,40	3789
3487	VENTILADOR INDUSTRIAL DE PAREDE VENTISOL 60CM	109,00	1001
3488	VENTILADOR INDUSTRIAL DE PAREDE VENTISOL 60CM	109,00	1009
3489	VENTILADOR INDUSTRIAL DE PAREDE VENTISOL 60CM	109,00	50
3490	VENTILADOR INDUSTRIAL DE PAREDE VENTISOL 60CM	109,00	439

3491	VENTILADOR INDUSTRIAL DE PAREDE VENTISOL 60 CM	109,00	755
3492	VENTILADOR INDUSTRIAL DE PAREDE VENTISOL 60 CM	109,00	474
3493	VENTILADOR INDUSTRIAL DE PAREDE VENTISOL 60 CM	109,00	167
3494	VENTILADOR FORTIS VENTUS BRITÂNIA 220 V	55,00	003371
3495	VENTILADOR FORTIS VENTUS BRITÂNIA 220 V	55,00	003372
3498	MESA EM MDF MEDINDO 1,25X0,60 M COM DUAS GAVETAS	150,00	3546
3499	CADEIRA GIRATÓRIA S/ BRAÇO ESTOFADA 4004	130,00	3800
3500	ARQUIVO DE AÇO MONDEL COM QUATRO GAVETAS	385,00	3548
3501	MICROCOMPUTADOR AMD SEMPRON 2600 COM 256 MB, HD 40 GB	1.700,00	3484
3502	ESTABILIZADOR FORCE LINE 300W	50,00	3279
3503	MONITOR LG 500G 15" NA COR GELO	500,00	3492
3504	CÂMERA FOTOGRÁFICA MINOLTA AF-25 COM ES-TOJO	130,00	003381
3507	FOGÃO DAKO QUATRO BOCAS LUNA NA COR BEGE	265,00	3749
3509	TV 20" CENERAL	540,00	4092
3511	VIDEO CASSETE	385,00	4112
3512	OTOSCÓPIO CLÍNICO COM CINCO ESPÉCULOS	345,00	003389
3513	GM/CELTA 2P LIF, HATCH 02 PORTAS COM CINCO LUGARES, MOTOR A GASOLINA 04 CIL., ANO/MODELO 2005, SÉRIE 9BGR-Z08X05G177458 NA COR BRANCA MAHL, RENAVAL N.º 849192897, PLACAS MEV-9392	20.409,00	V00035
3514	GM/CELTA 2P LIF, HATCH 02 PORTAS COM CINCO LUGARES, MOTOR A GASOLINA 04 CIL., ANO/MODELO 2005, SÉRIE 9BGR-Z08X05G178210 NA COR BRANCA MAHL PLACA MEV 9022	20.409,33	V00036
3515	CAMA HOSPITALAR SIMPLES COM ENCOSTO	598,00	12343
3516	CAMA HOSPITALAR SIMPLES COM ENCOSTO	598,00	4167
3517	MESA DE TRABALHO NA COR MARFIM MEDINDO 1,10 X 0,75 X 0,60M	166,65	2918
3518	MESA MEDINDO 1,40X0,75X0,60M NA COR TABACO	223,05	2870

3519	CONEXÃO CURVA COM TAMPO DE CANTO NA COR MARFIMO	65,50	2917
3520	CONEXÃO CURVA COM TAMPO DE CANTO NA COR TABACO	65,50	2871
3521	MESA PARA COMPUTADOR NA COR MARFIM MEDINDO 0,90X0,75X0,60M	151,68	2916
3522	MESA PARA COMPUTADOR NA COR TABACO MEDINDO 0,90X0,75X0,60M	151,68	2872
3523	GAVETEIRO COM DUAS GAVETAS NA COR TABACO	208,78	2873
3524	ARMÁRIO ESTANTE COM DUAS PORTAS NA COR TABACO	326,40	2874
3525	CADEIRA GIRATÓRIA MODELO SECRETÁRIA COM BRAÇO EM VINIL NA COR BRANCA	250,00	2977
3526	CADEIRA GIRATÓRIA MODELO SECRETÁRIA EM POLIESTER NA COR BEGE	275,70	2932
3527	CADEIRA GIRATÓRIA MODELO SECRETÁRIA EM POLIESTER NA COR BEGE	275,70	2919
3528	CADEIRA GIRATÓRIA MODELO SECRETÁRIA EM POLIESTER NA COR BEGE	275,70	2888
3529	CADEIRA FIXA COM BRAÇO EM VINIL NA COR BRANCA	132,10	2968
3530	CADEIRA FIXA COM BRAÇO EM VINIL NA COR BRANCA	132,10	2969
3531	LONGARINA COM TRÊS LUGARES FIXA COM ENCOSTO	320,20	2861
3533	TRATOR ESCAVO CARREGADOR E RETROESCAVADEIRA DE FABRICAÇÃO NACIONAL MODELO LB90 COM TRAÇÃO 4X4, MARCA NEW HOLLAND, EQUIPADA COM MOTOR CUMMINS, MODELO 4B4.5, 84HP DE POTÊNCIA, 04 CILINDROS 4.510C3, COM MOTOR A DIESEL ASPIRADO COM CHASSI N5AH10592 PLACAS MFS	225.000,00	V00037
3534	GAVETEIRO DE QUATRO GAVETAS COM CHAVE NA COR MARFIM	240,00	3370
3535	MESA DE TRABALHO ARVY COM DUAS GAVETAS FIXAS MEDINDO 1,24 X 0,75 X 0,64M NA COR TABACO	310,00	3046
3536	MESA DE TRABALHO ARVY COM DUAS GAVETAS FIXAS MEDINDO 1,24 X 0,75 X 0,64M NA COR TABACO	310,00	3461

3537	CONEXÃO CURVA ARVY COM TAMPO DE CANTO MEDINDO 0,89X0,71M NA COR TABACO	66,00	3045
3538	CONEXÃO CURVA ARVY COM TAMPO DE CANTO MEDINDO 0,89X0,71M NA COR TABACO	66,00	3464
3539	SUPORTE PARA CPU E ESTABILIZADOR ARVY NA COR TABACO	75,00	3466
3540	SUPORTE PARA CPU E ESTABILIZADOR ARVY NA COR TABACO	75,00	3044
3541	MESA DE COMPUTADOR ARVY COM TECLADO RETRÁTIL NA COR TABACO	217,00	3040
3542	MESA DE COMPUTADOR ARVY COM TECLADO RETRÁTIL NA COR TABACO	217,00	3467
3543	CADEIRA GIRATÓRIA SECRETÁRIA SEM BRAÇO COM ASSENTO E ENCOSTO	120,00	3240
3544	CADEIRA GIRATÓRIA SECRETÁRIA SEM BRAÇO COM ASSENTO E ENCOSTO	120,00	3465
3545	CADEIRA GIRATÓRIA MODELO PRESIDENTE COM BRAÇO E REGULÁVEL	290,00	3038
3546	CADEIRA POLTRONA FIXA COM BRAÇO, ASSENTO E ENCOSTO	229,00	3399
3547	CADEIRA POLTRONA FIXA COM BRAÇO, ASSENTO E ENCOSTO	229,00	3400
3548	CADEIRA POLTRONA FIXA COM BRAÇO, ASSENTO E ENCOSTO	229,00	3462
3549	CADEIRA POLTRONA FIXA COM BRAÇO, ASSENTO E ENCOSTO	229,00	3463
3550	BEBEDOURO DE ÁGUA DE PRESSÃO MF 40 220V COM GABINETE EM CHAPA DE AÇO	563,00	3332
3551	ARQUIVO DE AÇO W3 COLOR COM QUATRO GAVETAS NA COR CINZA	309,00	3472
3552	ARQUIVO DE AÇO W3 COLOR COM QUATRO GAVETAS NA COR CINZA	309,00	3473
3553	MESA DE TRABALHO ARVY COM DUAS GAVETAS FIXAS MEDINDO 1,24 X 0,75 X 0,64M NA COR TABACO	310,00	3241
3554	CONEXÃO CURVA COM TAMPO DE CANTO ARVY MEDINDO 0,89 X 0,71M NA COR TABACO	66,00	3242
3555	MESA DE COMPUTADOR ARVY COM TECLADO RETRÁTIL NA COR TABACO	217,00	3243
3556	SUPORTE PARA CPU E ESTABILIZADOR ARVY NA COR TABACO	75,00	3235

3557	CADEIRA GIRATÓRIA TIPO SECRETÁRIA SEM BRAÇO, COM ASSENTO E ENCOSTO	120,00	3312
3558	BALCÃO COM DUAS PORTAS NA COR TABACO	227,00	3048
3559	CONDICIONADOR DE AR LG 10.000 BTUS MECÂNICO 220V	1.150,00	3454
3560	ARQUIVO DE AÇO W3 COLOR COM QUATRO GAVETAS E COM CHAVE NA COR BEGE	309,00	3213
3561	ARQUIVO DE AÇO W3 COLOR COM QUATRO GAVETAS E COM CHAVE NA COR BEGE	309,00	3153
3562	VEÍCULO GM/CELTA 2P LIF, HATCH 02 PORTAS COM CINCO LUGARES, MOTOR A GASOLINA 04 CIL., ANO/MODELO 2005, SÉRIE 9BGRZ08X05G204431 NA COR BRANCA MAHL PLACA MFL 4782	20.654,64	V00038
3563	BALCÃO BAIXO TRIPLO COM DUAS PORTAS NA COR TABACO	468,05	2966
3564	BALCÃO MÉDIO COM PORTAS NA COR TABACO	276,48	2967
3565	MESA DE TRABALHO MEDINDO 1,10X0,75X0,70M NA COR TABACO	172,80	2972
3566	GAVETEIRO COLANTE COM TRÊS GAVETAS NA COR TABACO	244,60	2970
3567	ARMÁRIO ESTANTE COM TRÊS PORTAS E DUAS ESTANTES	543,40	2938
3568	ARMÁRIO ESTANTE COM DUAS PORTAS E QUATRO PRATELEIRAS MEDINDO 1,90 DE ALTURA NA COR MARFIM	466,80	2890
3569	SUPORTE CPU E ESTABILIZADOR NA COR OVO	29,55	3036
3570	SUPORTE CPU E ESTABILIZADOR PD NA COR TABACO	63,00	2875
3571	CONDICIONADOR DE AR LG 7500 BTUS / H -FRIO MECÂNICO 220V	800,00	11660
3572	TECLADO RETRÁTIL COM CORREDIÇAS METÁLICAS NA COR MARFIM	53,40	2891
3573	BEBEDOURO PREMIUM 220V	333,00	003446
3574	SUPORTES CPU E ESTABILIZADOR NA COR MARFIM	29,55	2892
3575	SUPORTES CPU E ESTABILIZADOR NA COR MARFIM	29,55	2920
3576	BEBEDOURO PREMIUM 220V	333,00	3493
3577	BEBEDOURO PREMIUM 220V	333,00	12381
3578	IMPRESSORA HP 3535	240,00	4136

3580	MICROCOMPUTADOR SEMPRON 2200 C/ 256 MB, HD DE 40 GB, DRIVE 1.44 MB	1.575,00	3847
3582	ESTABILIZADOR	30,00	3809
3583	CONDICIONADOR DE AR QUENTE/FRIO ELECTRO-LUX	882,00	003456
3584	MÁQUINA FOTOGRÁFICA DIGITAL SONY P 93	990,00	3474
3585	ENXADA ROTATIVA MARCA MEC RUL, MODELO ER250B, LARGURA DE CORTE DE 2,5 MT COM 108 FLANGES COM SEIS FACAS CADA, SÉRIE 0412/13018 E ANO/MOD. 2004	8.450,00	3528
3586	CONDICIONADOR DE AR CONSUL 12000 BTUS NA COR BRANCA	1.250,00	3238
3588	VEÍCULO KOMBI VOLKSWAGEN STANDARDT COM MOTOR UGA 120233 A GASOLINA, 61 HP DE POTÊNCIA BRUTA, CHASSI 9BWGB07X65P00421, ANO/MOD. 2005 NA COR BRANCO GLACIAL	33.800,00	V00039
3589	PRATELEIRA EM L MEDINDO 2,30X0,90X0,30M	460,00	0707
3590	REFRIGERADOR PROSDÓCIMO 340 LT SÉRIE LUXO NA COR MARROM	00,00	784
3591	FILMADORA SONY DCR-HC21 COM BOLSA PROTEÇÃO 010 PC	2.764,84	3535
3592	IMPRESSORA HP DESKJET 3745	312,00	3112
3596	IMPRESSORA HP DESKJET 3745	312,00	563
3597	NOTEBOOK TOSHIBA TECRA A2 (CM 340)	3.775,00	3372
3598	ARQUIVO DE AÇO QUATRO GAVETAS OFLE W3	349,60	3671
3599	MICROCOMPUTADOR AMD SEMPRON 2300 C/ MAIN BOARD ASUS A7V400-MX, MÓDULO DE MEMÓRIA 256MB, DISCO RÍGIDO 40GB	1.510,00	3642
3600	ESTABILIZADOR INFINITY 115/BIV	30,00	3638
3601	MONITOR SM 15' SAMSUNG 591V	400,00	3643
3602	ARQUIVO DE AÇO OFLE 04/710 CPD	349,00	003575
3604	LIVRO CIÊNCIA E NATUREZA	30,00	L00002
3605	LIVRO CIÊNCIA E NATUREZA	30,00	L00003
3606	LIVRO CIÊNCIA E NATUREZA	30,00	L00004
3607	LIVRO CIÊNCIA E NATUREZA	30,00	L00005

3608	LIVRO CIÊNCIA E NATUREZA	30,00	L00006
3609	LIVRO CIÊNCIA E NATUREZA	30,00	L00007
3610	LIVRO CIÊNCIA E NATUREZA	30,00	L00008
3611	LIVRO CIÊNCIA E NATUREZA	30,00	L00009
3612	LIVRO CIÊNCIA E NATUREZA	30,00	L00010
3613	LIVRO CIÊNCIA E NATUREZA	30,00	L00011
3614	LIVRO SHERLOCK	60,00	L00012
3615	LIVRO SHERLOCK	60,00	L00013
3616	LIVRO DE LITERATURA JUVENIL	10,00	L00014
3617	LIVRO DE LITERATURA JUVENIL	10,00	L00015
3618	LIVRO DE LITERATURA JUVENIL	10,00	L00016
3619	LIVRO DE LITERATURA JUVENIL	10,00	L00017
3620	LIVRO DE LITERATURA JUVENIL	10,00	L00018
3621	LIVRO DE LITERATURA JUVENIL	10,00	L00019
3622	LIVRO DE LITERATURA JUVENIL	10,00	L00020
3623	LIVRO DE LITERATURA JUVENIL	10,00	L00021
3624	LIVRO DE LITERATURA JUVENIL	10,00	L00022
3625	LIVRO DE LITERATURA JUVENIL	10,00	L00023
3626	LIVRO DE LITERATURA JUVENIL	10,00	L00024
3627	LIVRO DE LITERATURA JUVENIL	10,00	L00025
3628	LIVRO DE LITERATURA JUVENIL	10,00	L00026
3629	LIVRO DE LITERATURA JUVENIL	10,00	L00027
3630	LIVRO DE LITERATURA JUVENIL	10,00	L00028
3631	LIVRO DE LITERATURA JUVENIL	10,00	L00029
3632	LIVRO DE LITERATURA JUVENIL	10,00	L00030
3633	LIVRO DE LITERATURA JUVENIL	10,00	L00031
3634	LIVRO DE LITERATURA JUVENIL	10,00	L00032
3635	LIVRO DE LITERATURA JUVENIL	10,00	L00033
3636	MESA PARA MICRO 1,20 NA COR OVO	100,00	3691
3637	MESA 1,20 COM 03 GAVETAS NA COR OVO COM CONEXÃO NA COR OVO		
198,00	3690		
3639	FAX COMUM S/CORTADOR DE PAPEL COM CABO LISO 02 MT NA COR PRETA	653,00	3536

3640	MICROCOMPUTADOR INTEL CELERON 2,4 GHZ, MÓDULO DE MEMÓRIA COM 384 MB DDR 400MHZ, WINCHESTER 80 GB 7200 RPM	1.759,00	3188
3643	MICROCOMPUTADOR INTEL CELERON 2,4 GHZ, MÓDULO DE MEMÓRIA COM 384 MB DDR 400MHZ, WINCHESTER 80 GB 7200 RPM	1.759,00	3780
3644	MONITOR 15" SANSUNG NA COR GELO	348,00	3928
3646	MICROCOMPUTADOR INTEL CELERON 2,4 GHZ, MÓDULO DE MEMÓRIA COM 384 MB DDR 400MHZ, WINCHESTER 80 GB 7200 RPM	1.759,00	3043
3647	MONITOR 15" SANSUNG NA COR GELO	348,00	3037
3649	MICROCOMPUTADOR INTEL CELERON 2,4 GHZ, MÓDULO DE MEMÓRIA COM 384 MB DDR 400MHZ, WINCHESTER 80 GB 7200 RPM	1.759,00	3308
3650	MONITOR 15" SANSUNG NA COR GELO	348,00	2964
3651	ESTABILIZADOR 300VA	38,00	3228
3652	MICROCOMPUTADOR INTEL CELERON 2,4 GHZ, MÓDULO DE MEMÓRIA COM 384 MB DDR 400MHZ, WINCHESTER 80 GB 7200 RPM MARCA SANSUNG	1.160,00	2574
3653	MONITOR 15" SANSUNG NA COR GELO	348,00	2575
3654	ESTABILIZADOR 300VA	38,00	2921
3656	MONITOR 15" SANSUNG NA COR GELO	348,00	2950
3658	MICROCOMPUTADOR INTEL CELERON 2,4 GHZ, MÓDULO DE MEMÓRIA COM 384 MB DDR 400MHZ, WINCHESTER 80 GB 7200 RPM	1.759,00	53
3659	MONITOR 15" SANSUNG NA COR GELO	348,00	52
3660	ESTABILIZADOR 300VA	38,00	54
3661	MICROCOMPUTADOR INTEL CELERON 2,4 GHZ, MÓDULO DE MEMÓRIA COM 384 MB DDR 400MHZ, WINCHESTER 80 GB 7200 RPM	1.759,00	2945
3662	MONITOR 15" SANSUNG NA COR GELO	348,00	2946
3663	ESTABILIZADOR 300VA	38,00	2947
3664	ESTANTE TRIPLA DE MADEIRA COM QUATRO PRA-TELEIRAS NA COR CINZA	40,00	003605

3665	AR CONDICIONADO CONSUL AIR MASTER 10000 BTUS NA COR MARROM	750,00	4025
3666	MÁQUINA DE ESCRIVER OLIVETTI LINEA 98 NA COR CINZA	200,00	003607
3667	MÁQUINA DE ESCRIVER OLIVETTI LINEA 98	200,00	3455
3668	CADEIRA DE MADEIRA COM ESCOSTO NA COR MOGNO	20,00	3335
3669	ARQUIVO DE AÇO COM QUATRO GAVETAS NA COR VERDE ESCURO	100,00	3394
3670	MICROCOMPUTADOR INTEL CELERON 2,4 GHZ, MODULO DE MEMORIA COMM 384 MB DDR 400 MHZ, WINCHESTER 80GB 7200 RPM.	1.759,00	3236
3671	MONITOR 15" SAMSUNG NA COR GELO	348,00	3237
3673	MICROCOMPUTADOR INTEL CELERON 2,4 GHZ, MODULO DE MEMORIA COM 384 MB DDR400MHZ WNCHESTER 80 GB 7200 RPM.	1.759,00	3156
3674	MONITOR 15" SANSUNG NA COR GELO	348,00	3155
3675	ESTABILIZADOR 300 VA	38,00	3157
3676	MICROCOMPUTADOR INTEL CELARON 2,4 GHZ MODULO DE MEMORIA COM 384 MB DDR 400 MHZ WINCHESTER 80 GB 7200 RPM.	1.759,00	562
3677	MONITOR 15" SANSUNG NA COR GELO	348,00	3343
3678	ESTABILIZADOR 300 VA	38,00	561
3679	MICROCOMPUTADORES INTEL CELERON 2,4 GHZ, MODUO DE MEMORIA COM 384 MB DDR 400 MHZ, WINCHESTER 80 GB 7200 RPM.	1.759,00	1200
3680	MONITOR 15" SANSUNG NA COR GELO	348,00	1201
3681	ESTABILIZADOR 300 VA	38,00	1202
3682	FOGÃO DAKO SEIS BOCAS NA COR BRANCA	520,00	3063
3683	APARELHO DE FAX NA COR CINZA	460,00	3244
3684	MOCHO GIRATÓRIO NA COR VERDE CLARO COM RODAS	200,00	3824
3685	ESCADA DE AÇO NA COR BRANCA COM 2 DEGRAUS COM TAPETE NA COR PRETO	0,00	3947
3686	MESA RETANGULAR DE MADEIRA EM FÓRMICA NA COR BRANCA.	20,00	003627

3687	MESA RETANGULAR NA COR CEREJEIRA DE MADEIRA	250,00	003628
3688	CADEIRA ESTOFADA NA COR MOGNO, COM PÉS DE FERRO PRETA.	450,00	3842
3690	BALCÃO DE MADEIRA ESCURA COM TRÊS GAVETAS COM CHAVE	123,00	003631
3692	APARELHO DE TELEFONE SEM FIO.	119,90	805
3693	LIVRO DE HISTÓRIA GERAL	210,00	L00034
3694	GUIA DAS PLANTAS MEDICINAIS	210,00	L00035
3695	ESCADA DE AÇO NA COR BRANCA COM 2 DEGRAUS COM TAPETE NA COR PRETO	70,00	4094
3696	ESCADA DE AÇO NA COR BRANCA COM 2 DEGRAUS COM TAPETE NA COR PRETO		
70,00	4095		
3697	ESCADA DE AÇO NA COR BRANCA COM 2 DEGRAUS COM TAPETE NA COR PRETO	70,00	4111
3699	ESCADA DE AÇO NA COR BRANCA COM 2 DEGRAUS COM TAPETE NA COR PRETO	70,00	4149
3700	ESCADA DE AÇO NA COR BRANCA COM 2 DEGRAUS COM TAPETE NA COR PRETO	70,00	4177
3701	ESCADA DE AÇO NA COR BRANCA COM 2 DEGRAUS COM TAPETE NA COR PRETO	70,00	4237
3702	MACA DE FERRO MÓVEL DOBRÁVEL COM ESTOFA DO	615,00	4248
3703	CAMA HOSPITALAR COM REGULAGEM COM PÉS DE FERRO NA COR PRETA.	493,00	0422
3704	RÁDIO GRAVADOR BX 550 COM CD 12W PRT GRA-DIENTE	245,00	3722
3705	MICROCOMPUTADOR COM PROCESSADOR INTEL CELERON 2.13 GHZ, MÓDULO DE MEMÓRIA DDR 512MB SAMSUNG	1.661,00	3740
3706	MONITOR 15" SAMSUNG 591V	340,00	3741
3707	ESTABILIZADOR 300VA APC	47,00	3742
3708	MICROCOMPUTADOR COM PROCESSADOR INTEL CELERON 2.13 GHZ, MÓDULO DE MEMÓRIA DDR 512MB SAMSUNG	1.661,00	4246

3709	MONITOR 15" SAMSUNG 591V	340,00	4219
3710	ESTABILIZADOR 300VA APC	47,00	3844
3711	RELÓGIO PONTO HENRY	970,00	383
3712	RELÓGIO PONTO ELETRÔNICO MADIS ROBEL RB 4601 COM DISPLAY DE CRISTAL LÍQUIDO E LEITOR PARA CÓDIGO DE BARRAS	1.610,00	3022
3713	VEÍCULO NOVO, MERCEDES BENZ, SPRINTER 313, MICROÔNIBUS, ANO DE FAB/MOD 2005/2006, NA COR BRANCA, 04 CILINDROS MOVIDO A ÓLEO DIESEL, CHASSI 8AC9036726A935774	90.490,00	V00040
3714	CONDICIONADOR DE AR CF7500 FRIO	670,00	4017
3715	IMPRESSORA HP DESKJET 3940 USB COLOR	240,00	3488
3716	IMPRESSORA HP DESKJET 3940 USB COLOR	240,00	3350
3717	IMPRESSORA HP DESKJET 3940 USB COLOR	240,00	3430
3718	MONITOR SAMSUNG SYNCMASTER 591V NA COR GELO	500,00	3255
3719	MICROCOMPUTADOR INTEL CELERON 2.8 SAMSUNG NA COR GELO	1.560,00	3144
3720	CALCULADORA VIS/FT PR3100 NA COR BRANCA	430,00	3348
3721	MESA DE TRABALHO PD MADELLENGO 2016 NA COR TABACO	189,55	3349
3722	CONEXÃO 65X65 MADELLENGO NA COR TABACO	71,95	3373
3723	MESA PARA COMPUTADOR PD MADELLENGO 2006 NA COR TABACO	172,75	3374
3724	SUPORTE PARA CPU MADELLENGO 2046 NA COR TABACO	72,50	3380
3725	CADEIRA GIRATÓRIA S/BR 4004 TEC NA COR BEGE	134,00	3381
3726	ARQUIVO DE AÇO QUATRO GAVETAS OFLE W3 71 NA COR CINZA	323,00	3379
3727	CONDICIONADOR DE AR EAM10F 10000 BTUS CON-SUL	944,00	10630
3728	CONDICIONADOR DE AR CF7500 FRIO MARCA CON-SUL	670,00	12499
3729	CONDICIONADOR DE AR CF7500 FRIO ELETROLUX	670,00	3342
3730	MICRO SYSTEM GRADIENTE AS 200 COM 1 CD 1000W	447,00	3923

3731	MOTOCICLETA HONDA CG 125 FAN VERMELHA COM CHASSI Nº 9C2JC30706R801287, MOTOR JC30E7681287, PLACAS MFM-3931, RENAVAL N.º 876917112	5.400,00	V00041
3733	GAVETEIRO ARTESANO EM MDF COM TRÊS GAVETAS NA COR MOGNO	254,00	3227
3734	CONDICIONADOR DE AR CF7500 FRIO	670,00	3668
3735	CONDICIONADOR DE AR CF7500 FRIO	670,00	003712
3736	MESA DE TRABALHO 2016 NA COR MARFIM	189,55	3070
3737	CONEXÃO CURVA 35 X 65 MADELLEGNO	71,95	3251
3738	MESA PARA MICROCOMPUTADOR PD 2006 NA COR MARFIM	172,75	3252
3739	CADEIRA GIRATÓRIA S/ BRAÇO 4004 TEC NA COR CINZA	134,00	3437
3740	ARQUIVO DE AÇO COM QUATRO GAVETAS OFLEW3	323,00	3254
3741	SUORTE PARA CPU 2046 MADELLEGNO	72,50	3253
3742	FORNO INOX PRP 800	743,00	1778
3743	FORNO INOX PRP 800	743,00	393
3744	FOGÃO BRAVO DUAS BOCAS COM FORNO VENÂNCIO	519,00	1337
3745	FORNO INOX PRP 800	743,00	1203
3747	MONITOR 17" LG COM TELA SEMI PLANA NA COR CINZA	417,15	4018
3748	NOBREAK MINI II NHS 600VA 110/230	249,75	4032
3749	BERÇO COM RODÍZIO BIANCA COR BRANCA	148,00	000000000000
3750	BERÇO COM RODÍZIO BIANCA COR BRANCA	148,00	003727
3751	BERÇO COM RODÍZIO BIANCA COR BRANCA	148,00	003728
3752	BERÇO COM RODÍZIO BIANCA COR BRANCA	148,00	2753
3753	BERÇO COM RODÍZIO BIANCA COR BRANCA	148,00	2754
3754	BERÇO COM RODÍZIO BIANCA COR BRANCA	148,00	2755
3755	BERÇO COM RODÍZIO BIANCA COR BRANCA	148,00	2756
3756	BERÇO COM RODÍZIO BIANCA COR BRANCA	148,00	2757
3757	BERÇO COM RODÍZIO BIANCA COR BRANCA	148,00	2758
3758	BERÇO COM RODÍZIO BIANCA COR BRANCA	148,00	2759
3759	BERÇO COM RODÍZIO BIANCA COR BRANCA	148,00	2760
3760	BERÇO COM RODÍZIO BIANCA COR BRANCA	148,00	2761

3762	BALCÃO 1,20 CM COM TAMPO BRANCO TRADIÇÃO	169,70	2121
3763	BEBEDOURO TIPO GARRAFA 220 V	360,00	2460
3764	CARRINHO DE BEBÊ ORDEM 610 PICOLLO	148,00	003741
3765	CARRINHO DE BEBÊ ORDEM 610 PICOLLO	148,00	003742
3766	CARRINHO DE BEBÊ ORDEM 610 PICOLLO	148,00	003743
3767	CARRINHO DE BEBÊ ORDEM 610 PICOLLO	148,00	003744
3769	MESA 1,15 CM X 86 CM TRADIÇÃO COM QUATRO CADEIRAS NA COR BRANCA	336,00	2464
3770	MESA PARA COZINHA TRADIÇÃO PARA QUATRO CADEIRAS NA COR BRANCA	175,00	2463
3771	MESA PLÁSTICA QUADRADA BRANCA PRÉ ESCOLAR	39,80	2499
3772	MESA PLÁSTICA QUADRADA BRANCA PRÉ ESCOLAR	39,80	2500
3773	MESA PLÁSTICA QUADRADA BRANCA PRÉ ESCOLAR	39,80	2653
3774	MESA PLÁSTICA QUADRADA BRANCA PRÉ ESCOLAR	39,80	2654
3775	MESA PLÁSTICA QUADRADA BRANCA PRÉ ESCOLAR	39,80	1066
3776	MESA PLÁSTICA QUADRADA BRANCA PRÉ ESCOLAR	39,80	1059
3777	REFRIGERADOR CONSUL CRA 340 220 V	916,00	2569
3778	CENTRÍFUGA DE ALIMENTOS BRITANIA	129,00	11623
3779	BALCÃO MESA DE PASSAR DITÁLIA MP - 50	150,00	2698
3780	BALCÃO MEDINDO 1,60 M COM TAMPO EM MDF	289,00	2220
3781	BALCÃO AÉREO MEDINDO 1,60 M EM MDF NA COR BRANCA	160,00	2465
3782	ROUPEIRO DUAS PORTAS TULIPA HENN NA COR BRANCA	239,00	2478
3783	ROUPEIRO DUAS PORTAS TULIPA HENN NA COR MARFIN	239,00	2479
3784	LAVADORA BRASTEMP 08 KG ÁGUA QUENTE	1.450,00	2601
3785	SUORTE PARA CPU DUPLO MONDEL	23,56	2663
3786	ROUPEIRO 16 VÃOS GRSP L W3	705,00	003763
3787	ARMÁRIO COM DUAS PORTAS FECHADO MONDEL	280,00	2483
3788	ARMÁRIO COM DUAS PORTAS FECHADO MONDEL	280,00	2489
3789	ARMÁRIO COM DUAS PORTAS FECHADO MONDEL	280,00	2651
3790	CADEIRA FIXA 4P NEOPLAST	53,00	1791

3791	CADEIRA FIXA 4P NEO-PLAST	53,00	1798
3792	CADEIRA FIXA 4P NEO-PLAST	53,00	2498
3793	CADEIRA FIXA 4P NEO-PLAST	53,00	833
3794	CADEIRA FIXA 4P NEO-PLAST	53,00	834
3795	CADEIRA FIXA 4P NEO-PLAST	53,00	1537
3796	CADEIRA FIXA 4P NEO-PLAST	53,00	1269
3797	CADEIRA FIXA 4P NEO-PLAST	53,00	1426
3798	BALCÃO COM TRÊS PORTAS MONDEL	252,00	2477
3799	BALCÃO COM TRÊS PORTAS MONDEL	252,00	1757
3800	BALCÃO COM TRÊS PORTAS MONDEL	252,00	2219
3801	VENTILADOR DE PAREDE 60 CM	100,00	2599
3802	VENTILADOR DE PAREDE 60 CM	100,00	2487
3803	VENTILADOR DE PAREDE 60 CM	100,00	2495
3804	VENTILADOR DE PAREDE 60 CM	100,00	1390
3806	VENTILADOR DE PAREDE 60 CM	100,00	1692
3807	ESTANTE DE 30 CM EDR 198	83,00	2484
3808	ESTANTE DE 30 CM EDR 198	83,00	2655
3809	ESTANTE DE 30 CM EDR 198	83,00	2670
3810	CONJUNTO DE MESAS EM L, TECLADO RETRÁTIL MONDEL	375,00	2929
3811	MESA MEDINDO 1,40 X 0,60 M COM DUAS GAVETAS MONDEL	205,00	2488
3812	MESA MEDINDO 1,40 X 0,60 M COM DUAS GAVETAS MONDEL	205,00	1943
3813	MESA MEDINDO 1,40 X 0,60 M COM DUAS GAVETAS MONDEL	205,00	1105
3814	ARMÁRIO Estante com 03 portas MONDEL	430,00	2660
3815	CADEIRA FIXA SEM BRAÇO	53,00	2652
3816	CADEIRA FIXA SEM BRAÇO	53,00	2661
3817	CADEIRA GIRATÓRIA COM BRAÇO 4014	132,00	2664
3818	ARQUIVO COM QUATRO GAVETAS OFL - 04 W3	350,00	2659
3819	CONDICIONADOR DE AR CONSUL 7500 BTUS FRIO	665,00	2669
3820	TELEVISOR DE 20" CINE-RAL	387,00	1605
3821	BERÇO BIA COM RODÍZIO NA COR AZUL	112,50	2496
3822	BERÇO BIA COM RODÍZIO NA COR AZUL	112,50	2497

3823	BERÇO BIA COM RODÍZIO NA COR BRANCA	112,50	2678
3824	BERÇO BIA COM RODÍZIO NA COR BRANCA	112,50	2679
3825	BERÇO BIA COM RODÍZIO NA COR BRANCA	112,50	2680
3826	BERÇO BIA COM RODÍZIO NA COR BRANCA	112,50	2681
3827	BERÇO BIA COM RODÍZIO NA COR BRANCA	112,50	2682
3828	BERÇO BIA COM RODÍZIO NA COR BRANCA	112,50	2683
3829	BERÇO BIA COM RODÍZIO NA COR BRANCA	112,50	2684
3830	BERÇO BIA COM RODÍZIO NA COR BRANCA	112,50	2685
3831	APARELHO DE DVD EXCESS GRADIENTE	196,00	2694
3832	FREEZER HORIZONTAL 210 LITROS ELETROLUX NA COR BRANCA	935,00	2564
3833	BALCÃO PARA PIA EM MDF MEDINDO 1,60 M NA COR BRANCA	219,00	2452
3834	PIA INOX COM DUAS CUBAS MEDINDO 1,60 M	212,00	2451
3835	APARELHO DE PRESSÃO ADULTO SOLIDOR	48,00	003812
3836	APARELHO DE PRESSÃO ADULTO SOLIDOR	48,00	4126
3837	APARELHO DE PRESSÃO ADULTO SOLIDOR	48,00	003814
3838	APARELHO DE PRESSÃO ADULTO SOLIDOR	48,00	003815
3839	APARELHO DE PRESSÃO ADULTO SOLIDOR	48,00	003816
3840	SERRA TICO TICO IND. 1281.7 450W BOSCH	349,98	3504
3841	PURIFICADOR DE ÁGUA EUROPA MODELO SUM-MER LINE PLUS	1.170,00	3848
3842	CADEIRA COM QUATRO COMANDOS NA COR AZUL ESVERDEADA	2.900,00	003819
3843	EQUIPO FLEX PNEUMÁTICO	3.400,00	003820
3844	UNIDADE AUXILIAR FIXA COM 02 SUGADORES	2.300,00	003821
3845	REFLETOR COM INTENS. LUMINOSO 20.000	1.900,00	4151
3846	AUTOCLAVE HORIZONTAL 21 LITROS	3.200,00	4214
3847	CADEIRA GIRATÓRIA SEM BRAÇO NA COR AZUL/CINZA	282,50	4186
3848	JOGO DE CANETAS BAIXA, ALTA E CONTRA ÂNGULO	1.050,00	003825
3849	FOTOPOLIMERIZADOR	1.100,00	003826
3850	KIT ODONTOLÓGICO	1.357,50	003827
3851	BALCÃO EM MDF COM NOVE PRATELEIRAS	1.300,00	4232
3852	ESCRIVANINHA COM DUAS GAVETAS	720,00	4134
3853	TORNEIRA BICO MÓVEL	500,00	003830

3854	CUBA INOX LISA	230,00	003831
3855	COMPRESSOR DE AR CD TOP/ODONTOLÓGICO	1.700,00	003832
3856	MOCHO À GÁS NATURAL	550,00	003833
3857	MESA MEDINDO 1,20 MT COM TRÊS GAVETAS NA COR OVO	165,00	4133
3858	ARMÁRIO COM DUAS PORTAS/FECHADO NA COR OVO	305,00	3672
3859	MESA PARA REFEITÓRIO PRÉ-ESCOLAR	180,00	553
3860	MESA PARA REFEITÓRIO PRÉ-ESCOLAR	180,00	554
3861	MESA PARA REFEITÓRIO PRÉ-ESCOLAR	180,00	779
3862	BANCO PARA REFEITÓRIO PRÉ-ESCOLAR	110,00	555
3863	BANCO PARA REFEITÓRIO PRÉ-ESCOLAR	110,00	556
3864	BANCO PARA REFEITÓRIO PRÉ-ESCOLAR	110,00	557
3865	BANCO PARA REFEITÓRIO PRÉ-ESCOLAR	110,00	558
3866	BANCO PARA REFEITÓRIO PRÉ-ESCOLAR	110,00	780
3867	BANCO PARA REFEITÓRIO PRÉ-ESCOLAR	110,00	781
3868	APARELHO PARA ENCA- DERNACÃO COPIAT	458,00	3023
3869	ESTANTE PARA MEDICA- MENTOS	840,00	4141
3870	BALCÃO MDF COM PORTAS DE CORRER NAS MEDIDAS DE 140 CM X 70 CM X 55 CM	435,00	3178
3872	CORNETÃO COM GATILHO WERIÇ - 1	397,00	3025
3873	CORNETÃO COM GATILHO WERIÇ - 1	397,00	3026
3874	CORNETÃO COM GATILHO WERIÇ - 1	397,00	3027
3875	CORNETÃO COM GATILHO WERIÇ - 1	397,00	3028
3876	CORNETÃO COM GATILHO WERIÇ - 1	397,00	3029
3877	BOMBARDINO SID	2.830,00	003854
3878	BOMBARDINO SID	2.830,00	003855
3879	NOBREAK COM POTÊNCIA NOMINAL 600 VA	225,00	3406
3880	NOBREAK COM POTÊNCIA NOMINAL 600 VA	225,00	3085
3881	NOBREAK COM POTÊNCIA NOMINAL 600 VA	225,00	3485
3882	NOBREAK COM POTÊNCIA NOMINAL 600 VA	225,00	3316
3883	NOBREAK COM POTÊNCIA NOMINAL 1500 VA	605,00	3185
3884	NOBREAK COM POTÊNCIA NOMINAL 1500 VA	605,00	3186
3885	NOBREAK COM POTÊNCIA NOMINAL 2200 VA	1.260,00	3187

3886	MICROCOMPUTADOR COM PROC. COMP GABINETE ATX, TECLADO, MOUSE ÓPTICO, M/B INTEL D1-D1GGCL, PROC. INTEL P4 3.0GHZ, 1.0GBDDR, VÍDEO GF6200 128MB, 01 M.S. WINDOWS XP PRO OEM	2.500,00	3179
3887	MONITOR LG 19" T930B	599,00	3180
3888	NOBREAK NHS MINI COM POTÊNCIA NOMINAL 600 VA	225,00	3194
3890	NOBREAK NHS MINI COM POTÊNCIA NOMINAL 600 VA	225,00	3039
3892	MONITOR LG 19" T930B	599,00	3428
3894	MICROCOMPUTADOR COM PROC. COMP. GABINETE ATX, TECLADO, MOUSE ÓPTICO, DRIVE M/B FOXCOM, P4M800 P7MA, PROC. INTEL CELERON 2.5GHZ, DVD-RM, 512MB DDR, HD 80GB SATA, 01 M.S. WINDOWS XP PRO OEM	1.735,00	3375
3895	MONITOR 15" SAMSUNG 591V	315,00	3377
3896	NOBREAK NHS MINI COM POTÊNCIA NOMINAL 600 VA	225,00	3376
3897	NOBREAK NHS MINI COM POTÊNCIA NOMINAL 600 VA	225,00	3328
3898	NOBREAK NHS MINI COM POTÊNCIA NOMINAL 600 VA	225,00	3327
3900	MONITOR 15" SAMSUNG 591 V	315,00	4211
3901	MICROCOMPUTADOR COM PROC. COMP. GABINETE ATX, TECLADO, MOUSE ÓPTICO, DRIVE, M/B FOXCOM P4800PMA, PROC. INTEL CELERON 2.53 GHZ, 512MB DDR, DVD-RW, HD 80GB SATA, M.S. WINDOWS XP PRO OEM	1.735,00	3878
3903	NOBREAK NHS MINI COM POTÊNCIA NOMINAL 600 VA	225,00	4284
3904	CAIXA AMPLIFICADA LEAC'S MA 1000	715,00	2854
3906	PROC. XEON 3.0GHZ, 800MHZ, 2MB ATIVO (INTEL), 01 MAIN BOARD SERVER DUAL MBD-X6DHB-G2-0 (SUPERMICRO), 04 MEMÓRIA 1GB DDR2 ECC REG(KINGSTON), 01 GABINETE SERVIDOR CSE-743S2-R760 (SUPERMICRO), 04 HD 36, 4GB SCSI ULTRA320 PLUGGABLE HOT (HP), 01 LITERATURA WI	17.273,00	3181

3939	VEÍCULO KOMBI VOL-SWAGEN, ANO 2006, MODELO 2006, MOTOR BTJ 008490, CHASSI 9BWGF07XX6P013361, DE PLACA MAH 7314	36.000,00	003916
3940	ARQUIVO DE AÇO OFC 04/600 NA COR BEGE	275,00	3707
3942	MESA COM DUAS GAVETAS NAS MEDIDAS DE 125 CM X 60 CM	190,80	3540
3944	VEÍCULO GM/CELTA 2P LIFE, MODELO 149533, HATCH COM 02 PORTAS E CINCO LUGARES, PLEX-POWER, MOTOR 1.0 BI-COMBUSTÍVEL, ANO 2006, MODELO 2007, SÉRIE 9BGRZ08907G133019 NA COR BRANCA MAHL, PLACA MAS 3225	22.680,00	003921
3945	ARQUIVO DE AÇO COM 04 GAVETAS AD4	330,00	3790
3946	ARQUIVO DE AÇO COM 04 GAVETAS OF 04 W3	330,00	3791
3947	VEÍCULO CORSA SEDAN 4P COM CINCO LUGARES, GM/CLASSIC LIFE, MODELO 149540, GASOLINA 4 CIL., MOTOR 1.6, INJEÇÃO ELETRÔNICA, ANO 2006, MODELO 2007, SÉRIE 9BGS19MO7B142831 NA COR BRANCA MAHL, PLACA MDO 7506	31.000,00	V00044
3948	TELEVISOR 20' COLORIDO HPS ESTÉREO/SAP MITSUBISHI	440,00	2583
3949	BATEDEIRA WALITA RI 7110 COM 5 VELOCIDADES 300 W	96,00	2565
3950	MÁQUINA FOTOGRAFICA DIGITAL CYBER SCHOTKY DSC W30	1.160,00	2722
3951	FOGÃO INDUSTRIAL DE 02 BOCAS COM 79 CM DE ALTURA	220,00	11662
3952	FOGÃO INDUSTRIAL DE 02 BOCAS COM 79 CM DE ALTURA	220,00	55
3953	FORNO ELÉTRICO PREMIUM, 45 LITROS, AUTO-LIMPANTE	250,00	11592
3954	LIQUIDIFICADOR SILENCIOSO BRITÂNIA COM 03 VELOCIDADES, FUNÇÃO PULSAR	66,80	924
3955	BATEDEIRA DE BOLO WALITA COM 03 VELOCIDADES, 3,5 LITROS, 300 W	96,00	925
3956	ESTANTE DE AÇO CHAPA 24 COM REFORÇO	115,00	388
3957	ESTANTE DE AÇO CHAPA 24 COM REFORÇO	115,00	392
3958	ESTANTE DE AÇO CHAPA 24 COM REFORÇO	115,00	2221

3959	ESTANTE DE AÇO CHAPA 24 COM REFORÇO	115,00	2222
3960	ESTANTE DE AÇO CHAPA 24 COM REFORÇO E SEIS PRATELEIRAS	115,00	003937
3961	CADEIRA FIXA COM ENCOSTO E ASSENTO REVESTIDO COM TECIDO	46,00	1264
3962	ESTANTE DE AÇO CHAPA 24 COM REFORÇO E SEIS PRATELEIRAS	115,00	2762
3963	ESTANTE DE AÇO CHAPA 24 COM REFORÇO E SEIS PRATELEIRAS	115,00	2763
3964	CADEIRA FIXA COM ENCOSTO E ASSENTO REVESTIDO COM TECIDO	46,00	1101
3965	CADEIRA FIXA COM ENCOSTO E ASSENTO REVESTIDO COM TECIDO	46,00	1204
3966	CADEIRA FIXA COM ENCOSTO E ASSENTO REVESTIDO COM TECIDO	46,00	1205
3967	MÓVEL ESTANTE CONFECIONADO PARA TV 29"	165,54	1069
3968	BEBEDOR CONJUGADO DE ALTA PRESSÃO, ÁGUA GELADA	540,00	1194
3969	BEBEDOR CONJUGADO DE ALTA PRESSÃO, ÁGUA GELADA	540,00	1799
3970	MIMEOGRAFO ESCOLAR ALCOOL	295,00	2481
3971	CADEIRA ESCOLAR FIXA EM FÓRMICA NA COR OVO COM ENCOSTO E ASSENTO ANATÔMICO	38,00	1351
3972	CADEIRA ESCOLAR FIXA EM FÓRMICA NA COR OVO COM ENCOSTO E ASSENTO ANATÔMICO	38,00	1350
3973	CADEIRA ESCOLAR FIXA EM FÓRMICA NA COR OVO COM ENCOSTO E ASSENTO ANATÔMICO	38,00	1336
3974	CADEIRA ESCOLAR FIXA EM FÓRMICA NA COR OVO COM ENCOSTO E ASSENTO ANATÔMICO	38,00	1330
3975	CADEIRA ESCOLAR FIXA EM FÓRMICA NA COR OVO COM ENCOSTO E ASSENTO ANATÔMICO	38,00	1335
3976	CADEIRA ESCOLAR FIXA EM FÓRMICA NA COR OVO COM ENCOSTO E ASSENTO ANATÔMICO	38,00	1333
3977	CADEIRA ESCOLAR FIXA EM FÓRMICA NA COR OVO COM ENCOSTO E ASSENTO ANATÔMICO	38,00	1325
3978	CADEIRA ESCOLAR FIXA EM FÓRMICA NA COR OVO COM ENCOSTO E ASSENTO ANATÔMICO	38,00	1326

3979	CADEIRA ESCOLAR FIXA EM FÓRMICA NA COR OVO COM ENCOSTO E ASSENTO ANATÔMICO	38,00	1324
3980	CADEIRA ESCOLAR FIXA EM FÓRMICA NA COR OVO COM ENCOSTO E ASSENTO ANATÔMICO	38,00	1332
3981	CADEIRA ESCOLAR FIXA EM FÓRMICA NA COR OVO COM ENCOSTO E ASSENTO ANATÔMICO	38,00	1328
3982	CADEIRA ESCOLAR FIXA EM FÓRMICA NA COR OVO COM ENCOSTO E ASSENTO ANATÔMICO	38,00	1331
3983	CADEIRA ESCOLAR FIXA EM FÓRMICA NA COR OVO COM ENCOSTO E ASSENTO ANATÔMICO	38,00	1320
3984	CADEIRA ESCOLAR FIXA EM FÓRMICA NA COR OVO COM ENCOSTO E ASSENTO ANATÔMICO	38,00	1321
3985	CADEIRA ESCOLAR FIXA EM FÓRMICA NA COR OVO COM ENCOSTO E ASSENTO ANATÔMICO	38,00	1322
3986	CADEIRA ESCOLAR FIXA EM FÓRMICA NA COR OVO COM ENCOSTO E ASSENTO ANATÔMICO	38,00	1323
3987	CADEIRA ESCOLAR FIXA EM FÓRMICA NA COR OVO COM ENCOSTO E ASSENTO ANATÔMICO	38,00	1327
3988	CADEIRA ESCOLAR FIXA EM FÓRMICA NA COR OVO COM ENCOSTO E ASSENTO ANATÔMICO	38,00	1329
3989	CADEIRA ESCOLAR FIXA EM FÓRMICA NA COR OVO COM ENCOSTO E ASSENTO ANATÔMICO	38,00	1334
3990	CADEIRA ESCOLAR FIXA EM FÓRMICA NA COR OVO COM ENCOSTO E ASSENTO ANATÔMICO	38,00	1413
3991	CADEIRA ESCOLAR FIXA EM FÓRMICA NA COR OVO COM ENCOSTO E ASSENTO ANATÔMICO	38,00	1514
3992	CADEIRA ESCOLAR FIXA EM FÓRMICA NA COR OVO COM ENCOSTO E ASSENTO ANATÔMICO	38,00	1515
3993	CADEIRA ESCOLAR FIXA EM FÓRMICA NA COR OVO COM ENCOSTO E ASSENTO ANATÔMICO	38,00	1516
3994	CADEIRA ESCOLAR FIXA EM FÓRMICA NA COR OVO COM ENCOSTO E ASSENTO ANATÔMICO	38,00	1517

3995	CADEIRA ESCOLAR FIXA EM FÓRMICA NA COR OVO COM ENCOSTO E ASSENTO ANATÔMICO	38,00	1518
3996	CADEIRA ESCOLAR FIXA EM FÓRMICA NA COR OVO COM ENCOSTO E ASSENTO ANATÔMICO	38,00	1519
3997	CADEIRA ESCOLAR FIXA EM FÓRMICA NA COR OVO COM ENCOSTO E ASSENTO ANATÔMICO	38,00	1520
3998	CADEIRA ESCOLAR FIXA EM FÓRMICA NA COR OVO COM ENCOSTO E ASSENTO ANATÔMICO	38,00	1521
3999	CADEIRA ESCOLAR FIXA EM FÓRMICA NA COR OVO COM ENCOSTO E ASSENTO ANATÔMICO	38,00	1522
4000	CADEIRA ESCOLAR FIXA EM FÓRMICA NA COR OVO COM ENCOSTO E ASSENTO ANATÔMICO	38,00	1523
4001	CARTEIRA ESCOLAR EM FÓRMICA NA COR OVO, TUBULAR	43,33	1295
4002	CARTEIRA ESCOLAR EM FÓRMICA NA COR OVO, TUBULAR	43,33	1296
4003	CARTEIRA ESCOLAR EM FÓRMICA NA COR OVO, TUBULAR	43,33	1297
4004	CARTEIRA ESCOLAR EM FÓRMICA NA COR OVO, TUBULAR	43,33	1298
4005	CARTEIRA ESCOLAR EM FÓRMICA NA COR OVO, TUBULAR	43,33	1299
4006	CARTEIRA ESCOLAR EM FÓRMICA NA COR OVO, TUBULAR	43,33	1562
4007	CARTEIRA ESCOLAR EM FÓRMICA NA COR OVO, TUBULAR	43,33	1561
4008	CARTEIRA ESCOLAR EM FÓRMICA NA COR OVO, TUBULAR	43,33	1560
4009	CARTEIRA ESCOLAR EM FÓRMICA NA COR OVO, TUBULAR	43,33	1563
4010	CARTEIRA ESCOLAR EM FÓRMICA NA COR OVO, TUBULAR	43,33	725
4011	CARTEIRA ESCOLAR EM FÓRMICA NA COR OVO, TUBULAR	43,33	1565
4012	CARTEIRA ESCOLAR EM FÓRMICA NA COR OVO, TUBULAR	43,33	1566
4013	CARTEIRA ESCOLAR EM FÓRMICA NA COR OVO, TUBULAR	43,33	1567

4014	CARTEIRA ESCOLAR EM FÓRMICA NA COR OVO, TUBULAR	43,33	1568
4015	CARTEIRA ESCOLAR EM FÓRMICA NA COR OVO, TUBULAR	43,33	1569
4016	CARTEIRA ESCOLAR EM FÓRMICA NA COR OVO, TUBULAR	43,33	1570
4017	CARTEIRA ESCOLAR EM FÓRMICA NA COR OVO, TUBULAR	43,33	1571
4018	CARTEIRA ESCOLAR EM FÓRMICA NA COR OVO, TUBULAR	43,33	1572
4019	CARTEIRA ESCOLAR EM FÓRMICA NA COR OVO, TUBULAR	43,33	1573
4020	CARTEIRA ESCOLAR EM FÓRMICA NA COR OVO, TUBULAR	43,33	1574
4021	MESA COLETIVA INFANTIL CONFECCIONADA EM PLÁSTICO	33,33	1021
4022	MESA COLETIVA INFANTIL CONFECCIONADA EM PLÁSTICO	33,33	1025
4023	MESA COLETIVA INFANTIL CONFECCIONADA EM PLÁSTICO	33,33	1026
4024	MESA COLETIVA INFANTIL CONFECCIONADA EM PLÁSTICO	33,33	1029
4025	MESA COLETIVA INFANTIL CONFECCIONADA EM PLÁSTICO	33,33	1055
4026	CADEIRA DE PLÁSTICO INFANTIL EMPILHÁVEL	9,33	997
4027	CADEIRA DE PLÁSTICO INFANTIL EMPILHÁVEL	9,33	998
4028	CADEIRA DE PLÁSTICO INFANTIL EMPILHÁVEL	9,33	999
4029	CADEIRA DE PLÁSTICO INFANTIL EMPILHÁVEL	9,33	1000
4030	CADEIRA DE PLÁSTICO INFANTIL EMPILHÁVEL	9,33	1007
4031	CADEIRA DE PLÁSTICO INFANTIL EMPILHÁVEL	9,33	1020
4032	CADEIRA DE PLÁSTICO INFANTIL EMPILHÁVEL	9,33	1045
4033	CADEIRA DE PLÁSTICO INFANTIL EMPILHÁVEL	9,33	1022
4034	CADEIRA DE PLÁSTICO INFANTIL EMPILHÁVEL	9,33	1023
4035	CADEIRA DE PLÁSTICO INFANTIL EMPILHÁVEL	9,33	1024
4036	CADEIRA DE PLÁSTICO INFANTIL EMPILHÁVEL	9,33	1046
4037	CADEIRA DE PLÁSTICO INFANTIL EMPILHÁVEL	9,33	1043
4038	CADEIRA DE PLÁSTICO INFANTIL EMPILHÁVEL	9,33	1044
4039	CADEIRA DE PLÁSTICO INFANTIL EMPILHÁVEL	9,33	000000

4040	CADEIRA DE PLÁSTICO INFANTIL EMPILHÁVEL	9,33	1027
4041	CADEIRA DE PLÁSTICO INFANTIL EMPILHÁVEL	9,33	1028
4042	CADEIRA DE PLÁSTICO INFANTIL EMPILHÁVEL	9,33	1047
4043	CADEIRA DE PLÁSTICO INFANTIL EMPILHÁVEL	9,33	1030
4044	CADEIRA DE PLÁSTICO INFANTIL EMPILHÁVEL	9,33	1031
4045	CADEIRA DE PLÁSTICO INFANTIL EMPILHÁVEL	9,33	1032
4046	CADEIRA DE PLÁSTICO INFANTIL EMPILHÁVEL	9,33	1033
4047	CADEIRA DE PLÁSTICO INFANTIL EMPILHÁVEL	9,33	1034
4048	CADEIRA DE PLÁSTICO INFANTIL EMPILHÁVEL	9,33	1035
4049	CADEIRA DE PLÁSTICO INFANTIL EMPILHÁVEL	9,33	1036
4050	CADEIRA DE PLÁSTICO INFANTIL EMPILHÁVEL	9,33	1037
4051	CADEIRA DE PLÁSTICO INFANTIL EMPILHÁVEL	9,33	1038
4052	CADEIRA DE PLÁSTICO INFANTIL EMPILHÁVEL	9,33	1039
4053	CADEIRA DE PLÁSTICO INFANTIL EMPILHÁVEL	9,33	1040
4054	CADEIRA DE PLÁSTICO INFANTIL EMPILHÁVEL	9,33	1041
4055	CADEIRA DE PLÁSTICO INFANTIL EMPILHÁVEL	9,33	1042
4056	ESTANTE DE AÇO, COM PINTURA EPÓXI PÓ, CHAPA 26	79,00	1098
4057	ESTANTE DE AÇO, COM PINTURA EPÓXI PÓ, CHAPA 26	79,00	1099
4058	ESTANTE DE AÇO, COM PINTURA EPÓXI PÓ, CHAPA 26	79,00	1110
4059	ESTANTE DE AÇO, COM PINTURA EPÓXI PÓ, CHAPA 26	79,00	1005
4060	APARELHO DE SOM PORTÁTIL COM CD BRITÂNIA BS 229, POTÊNCIA 300 W	328,00	1104
4063	APARELHO DE SOM PORTÁTIL COM CD BRITÂNIA BS 229, POTÊNCIA 300 W	164,00	508
4064	APARELHO DE SOM PORTÁTIL COM CD BRITÂNIA BS 229, POTÊNCIA 300 W	164,00	902
4065	APARELHO DE SOM PORTÁTIL COM CD BRITÂNIA BS 229, POTÊNCIA 300 W	164,00	1995
4066	APARELHO DE SOM PORTÁTIL COM CD BRITÂNIA BS 229, POTÊNCIA 300 W	164,00	1510
4067	APARELHO DE SOM PORTÁTIL COM CD BRITÂNIA BS 229, POTÊNCIA 300 W	164,00	389

4068	APARELHO DE SOM PORTÁTIL COM CD BRITÂNIA BS 229, POTÊNCIA 300 W	164,00	2445
4069	APARELHO DE SOM PORTÁTIL COM CD BRITÂNIA, POTÊNCIA 300 W	164,00	2699
4070	BANQUETA GIRATÓRIA EM VINIL NA COR PRETA, FLEXFORM, COM ARO PRETO	250,00	004048
4071	ARMÁRIO Estante com duas portas na cor ovo com acabamento na cor preta	240,00	272
4072	ARMÁRIO Estante com duas portas na cor ovo com acabamento na cor preta	240,00	2447
4073	ARMÁRIO Estante com duas portas na cor ovo com acabamento na cor preta	240,00	1003
4074	ARMÁRIO Estante com duas portas na cor ovo com acabamento na cor preta	240,00	1102
4075	ARMÁRIO Estante com duas portas na cor ovo com acabamento na cor preta	240,00	1206
4076	MESA DE TRABALHO NA COR OVO NAS MEDIDAS DE 140 X 70 CM COM DUAS GAVETAS E ACABAMENTO EM PERFIL 180°	184,00	962
4077	MESA DE TRABALHO NA COR OVO NAS MEDIDAS DE 140 X 70 CM COM DUAS GAVETAS E ACABAMENTO EM PERFIL 180°	184,00	1002
4078	MESA DE TRABALHO NA COR OVO NAS MEDIDAS DE 140 X 70 CM COM DUAS GAVETAS E ACABAMENTO EM PERFIL 180°	184,00	2446
4079	ARMÁRIO Estante com duas portas na cor ovo com acabamento na cor preta	240,00	2576
4080	ARMÁRIO COM DUAS PORTAS EM MATERIAL 100% MDF, NA COR OVO	270,00	0303
4081	ARMÁRIO Estante com duas portas na cor ovo com acabamento na cor preta	270,00	1408
4082	MESA DE TRABALHO NA COR OVO NAS MEDIDAS DE 140 X 70 CM COM DUAS GAVETAS E ACABAMENTO EM PERFIL 180°	184,00	1796
4083	ARMÁRIO Estante com duas portas na cor ovo com acabamento na cor preta	240,00	1672
4085	CARRINHO PARA TV/DVD - ABERTO	277,00	2708

4086	IMPRESSORA JATO DE TINTA HP DESKJET 3845	329,00	3537
4087	MESA DE TÊNIS HOBBY COM TAMPO EM MDF DE 20 MM	330,00	1582
4088	MESA DE TÊNIS HOBBY COM TAMPO EM MDF DE 20 MM	330,00	004066
4089	MESA DE TÊNIS HOBBY COM TAMPO EM MDF DE 20 MM	330,00	382
4090	MESA DE TÊNIS HOBBY COM TAMPO EM MDF DE 20 MM NA COR VERDE COM PÉ NA COR PRETA	330,00	56
4091	AR CONDICIONADO CONSUL 7500 BTUS REVERSO CCM070	810,00	3689
4092	MICROCOMPUTADOR COM PROC. CEL. 2.66, HD 80 GB SATA II 7200RPM, MEMÓRIAS 512 MB DDR 400, CAIXA DE SOM 180W, DRIVE DE DISQUETE, DRIVE GRAVADOR DE DVD, GABINETE 33803, LITRATURA WINDOWS XP PRO OEM PK1, MAIN BOARD SOM/VÍDEO/REDE/SATA, MÍDIA WINDOWS XP PRO OEM	1.783,00	412
4093	MICROCOMPUTADOR COM PROC. CEL. 2.66, HD 80 GB SATA II 7200RPM, MEMÓRIAS 512 MB DDR 400, CAIXA DE SOM 180W, DRIVE DE DISQUETE, DRIVE GRAVADOR DE DVD, GABINETE 33803, LITRATURA WINDOWS XP PRO OEM PK1, MAIN BOARD SOM/VÍDEO/REDE/SATA, MÍDIA WINDOWS XP PRO OEM	1.783,00	413
4094	MICROCOMPUTADOR COM PROC. CEL. 2.66, HD 80 GB SATA II 7200RPM, MEMÓRIAS 512 MB DDR 400, CAIXA DE SOM 180W, DRIVE DE DISQUETE, DRIVE GRAVADOR DE DVD, GABINETE 33803, LITRATURA WINDOWS XP PRO OEM PK1, MAIN BOARD SOM/VÍDEO/REDE/SATA, MÍDIA WINDOWS XP PRO OEM	1.783,00	414

4095	MICROCOMPUTADOR COM PROC. CEL. 2.66, HD 80 GB SATA II 7200RPM, MEMÓRIAS 512 MB DDR 400, CAIXA DE SOM 180W, DRIVE DE DISQUETE, DRIVE GRAVADOR DE DVD, GABINETE 33803, LITERATURA WINDOWS XP PRO OEM PK1, MAIN BOARD SOM/VÍDEO/REDE/SATA, MÍDIA WINDOWS XP PRO OEM	1.783,00	2923
4096	MONITOR 17" SAMSUNG 794V NA COR BRANCA	390,00	409
4097	MONITOR 17" SAMSUNG 794V NA COR BRANCA	390,00	410
4098	MONITOR 17" SAMSUNG 794V NA COR BRANCA	390,00	411
4099	MONITOR 17" SAMSUNG 794V NA COR BRANCA	390,00	2924
4102	ESTABILIZADOR FORCE LINE 300 VA	53,00	417
4103	ESTABILIZADOR FORCE LINE 300 VA	53,00	2925
4104	IMPRESSORA HP DESKJET D1360	230,00	384
4105	IMPRESSORA HP DESKJET D1360	230,00	2585
4106	IMPRESSORA HP DESKJET D1360	230,00	2951
4107	MICROCOMPUTADOR COM PROC. CEL. 2.66, HD 80 GB SATA II 7200RPM, MEMÓRIAS 512 MB DDR 400, CAIXA DE SOM 180W, DRIVE DE DISQUETE, DRIVE GRAVADOR DE DVD, GABINETE 33803, LITERATURA WINDOWS XP PRO OEM PK1, MAIN BOARD SOM/VÍDEO/REDE/SATA, MÍDIA WINDOWS XP PRO OEM	1.783,00	1278
4108	MONITOR 17" SAMSUNG 794V NA COR BRANCA	390,00	1279
4109	ESTABILIZADOR FORCE LINE 300 VA	53,00	1280
4110	IMPRESSORA HP DESKJET D1360	230,00	1647
4111	MICROCOMPUTADOR COM PROC. CEL. 2.66, HD 80 GB SATA II 7200RPM, MEMÓRIAS 512 MB DDR 400, CAIXA DE SOM 180W, DRIVE DE DISQUETE, DRIVE GRAVADOR DE DVD, GABINETE 33803, LITERATURA WINDOWS XP PRO OEM PK1, MAIN BOARD SOM/VÍDEO/REDE/SATA, MÍDIA WINDOWS XP PRO OEM	1.783,00	2718
4112	MONITOR 17" SAMSUNG 794V NA COR BRANCA	390,00	2719

4113	ESTABILIZADOR FORCE LINE 300 VA	53,00	2720
4114	IMPRESSORA HP DESKJET D1360	230,00	2721
4115	MICROCOMPUTADOR COM PROC. CEL. 2.66, HD 80 GB SATA II 7200RPM, MEMÓRIAS 512 MB DDR 400, CAIXA DE SOM 180W, DRIVE DE DISQUETE, DRIVE GRAVADOR DE DVD, GABINETE 33803, LITERATURA WINDOWS XP PRO OEM PK1, MAIN BOARD SOM/VÍDEO/REDE/SATA, MÍDIA WINDOWS XP PRO OEM	1.783,00	2665
4116	MONITOR 17" SAMSUNG 794V NA COR BRANCA	390,00	2666
4117	ESTABILIZADOR FORCE LINE 300 VA	53,00	2667
4118	IMPRESSORA HP DESKJET D1360	230,00	2668
4119	MESA COM DUAS GAVETAS NA COR OVO NA MEDIDA DE 1,10 M	140,00	4300
4120	MICROCOMPUTADOR COM PROCESSADOR CELERON 3.0, M/B GIGABYTE, 512MB, TECLADO, MOUSE, DVDRW, CX SOM, HD 80GB, DRIVE, GAB, WINDOWS XP PRO O&M	1.556,00	4286
4121	MONITOR 17"	390,00	4285
4122	ESTABILIZADOR SMS 300 VA	50,40	12051
4124	MICROCOMPUTADOR COM PROCESSADOR CELERON 3.0, M/B GIGABYTE, 512MB, TECLADO, MOUSE, DVDRW, CX SOM, HD 80GB, DRIVE, GAB, WINDOWS XP PRO O&M	1.556,00	4182
4125	MONITOR 17"	390,00	4183
4126	ESTABILIZADOR SMS 300 VA	50,40	4184
4127	IMPRESSORA HP DESKJET 2360	270,00	4180
4128	MESA PARA MICROCOMPUTADOR NAS MEDIDAS DE 110 X 70 CM COM SUPORTE	150,00	3841
4129	MESA PARA MICROCOMPUTADOR NAS MEDIDAS DE 110 X 70 CM COM SUPORTE	150,00	4185

4130	ESTANTE DE AÇO COM 06 PRATELEIRAS COM REFORÇO SENDO A PRATELEIRA CHAPA 22 E A COLUNA CHAPA 14 NAS MEDIDAS MÍNIMAS DE 198 CM DE ALTURA, 92 DE LARGURA E 30 CM DE PROFUNDIDADE, NA COR CINZA COM PINTURA EPÓXI E TRATAMENTO ANTI FERRUGEM	182,40	789
4131	ESTANTE DE AÇO COM 06 PRATELEIRAS COM REFORÇO SENDO A PRATELEIRA CHAPA 22 E A COLUNA CHAPA 14 NAS MEDIDAS MÍNIMAS DE 198 CM DE ALTURA, 92 DE LARGURA E 30 CM DE PROFUNDIDADE, NA COR CINZA COM PINTURA EPÓXI E TRATAMENTO ANTI FERRUGEM	182,40	004109
4132	ARMÁRIO EM POST FORMING DE 25 MM, COM DUAS PORTAS COM FECHADURA, FECHADO, NA COR OVO COM ACABAMENTOS EM PRETO NAS MEDIDAS MÍNIMAS DE 160 CM DE ALTURA, 90 CM DE LARGURA E 40 CM DE PROFUNDIDADE COM FECHADURAS, COM NO MÍNIMO 03 PRATELEIRAS INTERNAS REGULÁVEIS	377,82	1272
4133	ESTANTE DE AÇO COM 06 PRATELEIRAS COM REFORÇO SENDO A PRATELEIRA CHAPA 22 E A COLUNA CHAPA 14 NAS MEDIDAS MÍNIMAS DE 198 CM DE ALTURA, 92 DE LARGURA E 30 CM DE PROFUNDIDADE, NA COR CINZA COM PINTURA EPÓXI E TRATAMENTO ANTI FERRUGEM	182,40	2448
4134	ESTANTE DE AÇO COM 06 PRATELEIRAS COM REFORÇO SENDO A PRATELEIRA CHAPA 22 E A COLUNA CHAPA 14 NAS MEDIDAS MÍNIMAS DE 198 CM DE ALTURA, 92 DE LARGURA E 30 CM DE PROFUNDIDADE, NA COR CINZA COM PINTURA EPÓXI E TRATAMENTO ANTI FERRUGEM	182,40	2539

4135	ESTANTE DE AÇO COM 06 PRATELEIRAS COM REFORÇO SENDO A PRATELEIRA CHAPA 22 E A COLUNA CHAPA 14 NAS MEDIDAS MÍNIMAS DE 198 CM DE ALTURA, 92 DE LARGURA E 30 CM DE PROFUNDIDADE, NA COR CINZA COM PINTURA EPÓXI E TRATAMENTO ANTI FERRUGEM	182,40	2538
4136	MESA DE TRABALHO NA COR MARFIM EM MDF 15 MM, COM DUAS GAVETAS COM CORREDIÇAS METÁLICAS NAS MEDIDAS MÍNIMAS DE 140 CM DE LARGURA, 75 CM DE ALTURA E 60 CM DE PROFUNDIDADE COM PÉS EM PAINEL DE MDF 15 MM	249,78	2582
4137	MESA DE TRABALHO NA COR MARFIM EM MDF 15 MM, COM DUAS GAVETAS COM CORREDIÇAS METÁLICAS NAS MEDIDAS MÍNIMAS DE 140 CM DE LARGURA, 75 CM DE ALTURA E 60 CM DE PROFUNDIDADE COM PÉS EM PAINEL DE MDF 15 MM	249,78	1749
4138	ARMÁRIO EM POST FORMING DE 25 MM, COM DUAS PORTAS COM FECHADURA, FECHADO, NA COR OVO COM ACABAMENTOS EM PRETO NAS MEDIDAS MÍNIMAS DE 160 CM DE ALTURA, 90 CM DE LARGURA E 40 CM DE PROFUNDIDADE COM FECHADURAS, COM NO MÍNIMO 03 PRATELEIRAS INTERNAS REGULÁVEIS	377,82	164
4139	ARMÁRIO EM POST FORMING DE 25 MM, COM DUAS PORTAS COM FECHADURA, FECHADO, NA COR OVO COM ACABAMENTOS EM PRETO NAS MEDIDAS MÍNIMAS DE 160 CM DE ALTURA, 90 CM DE LARGURA E 40 CM DE PROFUNDIDADE COM FECHADURAS, COM NO MÍNIMO 03 PRATELEIRAS INTERNAS REGULÁVEIS	377,82	278
4140	MESA DE COMPUTADOR NA COR TABACO DE MDF COM 15 MM, NAS MEDIDAS MÍNIMAS DE 90 CM DE COMPRIMENTO, 60 CM DE LARGURA E 75 CM DE ALTURA COM PÉS EM PAINEL DE MDF COM TECLADO RETRÁTIL	136,09	396

4141	MESA DE COMPUTADOR EM MELAMINICO AGLOMERADO DE 15 MM NA COR OVO COM ACABAMENTO EM PVC PRETO, PÉS DE FERRO DE NO MÍNIMO 30 X 50, TECLADO REBAIXADO CENTRAL, SUPORTE DE CPU E ESTABILIZADOR, NAS MEDIDAS MÍNIMAS DE 110 CM DE COMPRIMENTO, 70 CM DE LARGURA E 75	121,00	397
4142	MESA DE COMPUTADOR EM MELAMINICO AGLOMERADO DE 15 MM NA COR OVO COM ACABAMENTO EM PVC PRETO, PÉS DE FERRO DE NO MÍNIMO 30 X 50, TECLADO REBAIXADO CENTRAL, SUPORTE DE CPU E ESTABILIZADOR, NAS MEDIDAS MÍNIMAS DE 110 CM DE COMPRIMENTO, 70 CM DE LARGURA E 75	121,00	398
4143	MESA DE COMPUTADOR EM MELAMINICO AGLOMERADO DE 15 MM NA COR OVO COM ACABAMENTO EM PVC PRETO, PÉS DE FERRO DE NO MÍNIMO 30 X 50, TECLADO REBAIXADO CENTRAL, SUPORTE DE CPU E ESTABILIZADOR, NAS MEDIDAS MÍNIMAS DE 110 CM DE COMPRIMENTO, 70 CM DE LARGURA E 75	121,00	399
4144	MESA DE COMPUTADOR EM MELAMINICO AGLOMERADO DE 15 MM NA COR OVO COM ACABAMENTO EM PVC PRETO, PÉS DE FERRO DE NO MÍNIMO 30 X 50, TECLADO REBAIXADO CENTRAL, SUPORTE DE CPU E ESTABILIZADOR, NAS MEDIDAS MÍNIMAS DE 110 CM DE COMPRIMENTO, 70 CM DE LARGURA E 75	121,00	400
4145	APARELHO CELULAR NÓKIA 2310	114,00	004123
4146	SUPORTE DE CPU COM RODÍZIOS NAS MEDIDAS DE 32 CM DE COMPRIMENTO, 36 CM DE ALTURA E 45 CM DE PROFUNDIDADE NA COR TABACO	38,33	418

4147	CADEIRA FIXA COM 04 PÉS, COM ENCOSTO E ASSENTO, REVESTIDOS COM TECIDO POLIPROPILENO NA COR VERDE ESCURO E ESPUMA INJETADA DE NO MÍNIMO 30 MM DE ESPESURA, COM TUBO DE 7/8	53,33	401
4148	CADEIRA FIXA COM 04 PÉS, COM ENCOSTO E ASSENTO, REVESTIDOS COM TECIDO POLIPROPILENO NA COR VERDE ESCURO E ESPUMA INJETADA DE NO MÍNIMO 30 MM DE ESPESURA, COM TUBO DE 7/8	53,33	402
4149	CADEIRA FIXA COM 04 PÉS, COM ENCOSTO E ASSENTO, REVESTIDOS COM TECIDO POLIPROPILENO NA COR VERDE ESCURO E ESPUMA INJETADA DE NO MÍNIMO 30 MM DE ESPESURA, COM TUBO DE 7/8	53,33	403
4150	CADEIRA FIXA COM 04 PÉS, COM ENCOSTO E ASSENTO, REVESTIDOS COM TECIDO POLIPROPILENO NA COR VERDE ESCURO E ESPUMA INJETADA DE NO MÍNIMO 30 MM DE ESPESURA, COM TUBO DE 7/8	53,33	404
4151	ARMÁRIO Estante de 03 portas sendo uma com aproximadamente 153 cm de altura e 43 cm de largura, com duas prateleiras reguláveis na parte aberta, na cor ovo com acabamento em preto em post forming de 25 mm, nas medidas mínimas de 160 cm de altura, 140 cm de	363,33	2577
4152	CADEIRA FIXA COM 04 PÉS, COM ENCOSTO E ASSENTO, REVESTIDOS COM TECIDO POLIPROPILENO NA COR VERDE ESCURO E ESPUMA INJETADA DE NO MÍNIMO 30 MM DE ESPESURA, COM TUBO DE 7/8	53,33	2449
4153	CADEIRA FIXA COM 04 PÉS, COM ENCOSTO E ASSENTO, REVESTIDOS COM TECIDO POLIPROPILENO NA COR VERDE ESCURO E ESPUMA INJETADA DE NO MÍNIMO 30 MM DE ESPESURA, COM TUBO DE 7/8	53,33	2537

4154	CADEIRA FIXA COM 04 PÉS, COM ENCOSTO E ASSENTO, REVESTIDOS COM TECIDO POLIPROPILENO NA COR VERDE ESCURO E ESPUMA INJETADA DE NO MÍNIMO 30 MM DE ESPESURA, COM TUBO DE 7/8	53,33	2579
4155	CADEIRA FIXA COM 04 PÉS, COM ENCOSTO E ASSENTO, REVESTIDOS COM TECIDO POLIPROPILENO NA COR VERDE ESCURO E ESPUMA INJETADA DE NO MÍNIMO 30 MM DE ESPESURA, COM TUBO DE 7/8	53,33	2580
4156	CADEIRA GIRATÓRIA, MODELO SECRETÁRIA EXECUTIVA COM ENCOSTO E ASSENTO REVESTIDO EM TECIDO POLIPROPILENO NA COR BEGE COM ESPUMA INJETADA DE NO MÍNIMO 30 MM, BASE A GÁS. APOIO DE BRAÇOS EM POLIPROPILENO PRETO FIXO, COM REGULAGEM DE ALTURA DE ENCOSTO E MANIPU	123,33	2581
4157	CADEIRA FIXA COM 04 PÉS, COM ENCOSTO E ASSENTO, REVESTIDOS COM TECIDO POLIPROPILENO NA COR VERDE ESCURO E ESPUMA INJETADA DE NO MÍNIMO 30 MM DE ESPESURA, COM TUBO DE 7/8	53,33	1343
4158	CADEIRA FIXA COM 04 PÉS, COM ENCOSTO E ASSENTO, REVESTIDOS COM TECIDO POLIPROPILENO NA COR VERDE ESCURO E ESPUMA INJETADA DE NO MÍNIMO 30 MM DE ESPESURA, COM TUBO DE 7/8	53,33	753
4159	CADEIRA FIXA COM 04 PÉS, COM ENCOSTO E ASSENTO, REVESTIDOS COM TECIDO POLIPROPILENO NA COR VERDE ESCURO E ESPUMA INJETADA DE NO MÍNIMO 30 MM DE ESPESURA, COM TUBO DE 7/8	53,33	1346
4160	ARMÁRIO Estante de 03 portas sendo uma com aproximadamente 153 cm de altura e 43 cm de largura, com duas prateleiras reguláveis na parte aberta, na cor ovo com acabamento em preto em post forming de 25 mm, nas medidas mínimas de 160 cm de altura, 140 cm d	363,33	1792

4161	CADEIRA GIRATÓRIA, MODELO SECRETÁRIA EXECUTIVA COM ENCOSTO E ASSENTO REVESTIDO EM TECIDO POLIPROPILENO NA COR BEGE COM ESPUMA INJETADA DE NO MÍNIMO 30 MM, BASE A GÁS. APOIO DE BRAÇOS EM POLIPROPILENO PRETO FIXO, COM REGULAGEM DE ALTURA DE ENCOSTO E MANIPU	123,33	1793
4162	BALCÃO PARA COZINHA TODO EM MDF 15 MM, NA COR BRANCA COM TAMPO EM INOX COM DUAS CUBAS, NAS MEDIDAS MÍNIMAS DE 160 CM DE COMPRIMENTO, 50 CM DE LARGURA E 80 CM DE ALTURA, 03 GAVETAS E 03 PORTAS COM UMA PRATELEIRA INTERNA, PÉS INTEIROS TAMBÉM EM MDF 15 MM	360,00	2567
4163	BALCÃO PARA COZINHA TODO EM MDF 15 MM, NA COR BRANCA COM TAMPO REVESTIDO EM FÓRMICA, NAS MEDIDAS MÍNIMAS DE 200 CM DE COMPRIMENTO, 55 CM DE LARGURA E 80 CM DE ALTURA, 04 GAVETAS E 04 PORTAS COM UMA PRATELEIRA INTERNA, PÉS INTEIROS TAMBÉM EM MDF 15 MM	619,00	2568
4164	ARMÁRIO AÉREO TODO EM MDF 15 MM, COM TAMPO REVESTIDO DE FÓRMICA TODO NA COR BRANCA NAS MEDIDAS MÍNIMAS DE 200 CM DE COMPRIMENTO, 45 CM DE LARGURA E 60 CM DE ALTURA COM UMA PRATELEIRA INTERNA	520,00	2560
4165	BALCÃO PARA COZINHA TODO EM MDF 15 MM, NA COR BRANCA COM TAMPO REVESTIDO EM FÓRMICA, NAS MEDIDAS MÍNIMAS DE 200 CM DE COMPRIMENTO, 55 CM DE LARGURA E 80 CM DE ALTURA, 04 GAVETAS E 04 PORTAS COM UMA PRATELEIRA INTERNA, PÉS INTEIROS TAMBÉM EM MDF 15 MM	619,00	1776

4166	ARMÁRIO AÉREO TODO EM MDF 15 MM, COM TAMPO REVESTIDO DE FÓRMICA TODO NA COR BRANCA NAS MEDIDAS MÍNIMAS DE 200 CM DE COMPRIMENTO, 45 CM DE LARGURA E 60 CM DE ALTURA COM UMA PRATELEIRA INTERNA	520,00	1777
4167	GAVETEIRO NA COR MARFIM EM MDF 15 MM NAS MEDIDAS MÍNIMAS DE 69 CM DE ALTURA, 45 CM DE LARGURA E 45 CM DE COMPRIMENTO COM NO MÍNIMO 03 GAVETAS	179,00	3024
4168	IMPRESSORA EPSON C65	290,00	3534
4169	MICROCOMPUTADOR COM PROCESSADOR CELERON 2.66, HD 80 GB, MEMÓRIA 512 MB, CAIXA DE SOM, DRIVE DE DISQUETE, DRIVE GRAVADOR DE DVD, GABINETE 338, LITERATURA WINDOWS XP, MAIN BOARD, MIDIA WINDOWS XP, MOUSSE ÓPTICO - RECURSO BOLSA FAMÍLIA	1.558,00	3710
4170	MONITOR 17" SAMSUNG 794V	342,00	3711
4171	ESTABILIZADOR FORCE LINE 300 VA	55,00	3712
4172	IMPRESSORA HP DESKJET D1360	240,00	3708
4174	CAIXA TÉRMICA INVICTA COM 08 LITROS	69,99	004152
4175	CAIXA TÉRMICA INVICTA COM 08 LITROS	69,99	004153
4176	CAIXA TÉRMICA INVICTA COM 08 LITROS	69,99	004154
4180	FOGÃO DE 04 BOCAS DAKO, COM TAMPO EM INOX, AUTO LIMPANTE, NA COR BRANCA, COM ACENDEDOR ELÉTRICO E LÂMPADA NO FORNO	373,50	2260
4181	ARQUIVO DE AÇO GGL MEDINDO 133 CM DE ALTURA, 46 CM DE LARGURA E 71 CM DE PROFUNDIDADE, NA COR CINZA, COM 04 GAVETAS, COM CHAVE, PUXADOR EMBUTIDO NA COR CINZA, CHAPA 24, PINTURA ELETROSTÁTICA, COM TRATAMENTO ANTI FERRUGINOSO	270,00	2143
4182	FURADEIRA DE BANCADA	549,99	3411

4183	VENTILADOR DE TETO VENTISOL COM BAIXO NÍVEL DE RUÍDO, 03 PÁS EM AÇO PADRÃO BRANCO, VELOCIDADE MÍNIMA DE 490 RPM, PINTURA ELETROSTÁTICA A PÓ, MOTOR REVERSÍVEL COM POSSIBILIDADE DE VENTILAÇÃO OU EXAUSTÃO, ÁREA DE ABRANGÊNCIA DE VENTILAÇÃO DE 25 M²	62,54	2631
4184	BATEDEIRA DE BOLO MONDIAL DINAMICA COM 3 VELOCIDADES, POTÊNCIA MÍNIMA DE 300 W, COM POTE GIRATÓRIO CAPACIDADE 3 LITROS, BATEDORES DE MASSA EM AÇO INOX, PARTE SUPERIOR REMOVÍVEL	66,32	2262
4185	TELEVISOR 29" CCE STÉREO/SAP, AUTO VOLUME, CONTROLE REMOTO, COM ENTRADA PARA SOM E VÍDEO	674,37	2293
4186	APARELHO DE SOM PORTÁTIL COM CD CCE, POTÊNCIA MÍNIMA DE 300 W	178,08	2086
4188	LIQUIDIFICADOR MONDIAL COM 03 VELOCIDADES, RECIPIENTE DE MÍNIMO 1,5 LITROS, COM POTÊNCIA MÍNIMA DE 400 WATTS, FUNÇÃO PULSAR, AUTO LIMPANTE	74,66	2294
4189	SERRA CIRCULAR 5007F 1600W 7.1/4 220V MAKITA	399,00	3413
4190	COMPRESSOR DEMALT CDI 10/200 2 HP, MONOFÁSICO COM ENGATE RÁPIDO 1/4 E ADAPTADOR 1/4	1.610,58	3505
4191	ARQUIVO DE AÇO GGL COM QUATRO GAVETAS NA COR CINZA	270,00	3904
4192	CADEIRA FIXA COM 04 PÉS COM ENCOSTO E ASSENTO REVESTIDO EM TECIDO POLIPROPILENO NA COR VERDE ESCURO, ESPUMA INJETADA DE NO MÍNIMO 30 MM DE ESPESSURA, COM PALITO DE TUBO DE 7/8	48,35	2233
4193	CADEIRA FIXA COM 04 PÉS COM ENCOSTO E ASSENTO REVESTIDO EM TECIDO POLIPROPILENO NA COR VERDE ESCURO, ESPUMA INJETADA DE NO MÍNIMO 30 MM DE ESPESSURA, COM PALITO DE TUBO DE 7/8	48,35	2352

4194	CADEIRA GIRATÓRIA COM ENCOSTO E ASSENTO REVESTIDO EM TECIDO POLIPROPILENO NA COR BEGE COM ESPUMA INJETADA DE NO MÍNIMO 30 MM DE ESPESSURA COM REGULAGEM DE ALTURA	82,55	2297
4195	ESTANTE DE AÇO COM 06 PRATELEIRAS COM REFORÇO SENDO A PRATELEIRA CHAPA 22 E A COLUNA CHAPA 14 NAS MEDIDAS MÍNIMAS DE 198 CM DE ALTURA, 92 DE LARGURA E 30 CM DE PROFUNDIDADE, NA COR CINZA COM PINTURA EPÓXI E TRATAMENTO ANTI FERRUGEM	174,89	2140
4196	ESTANTE DE AÇO COM 06 PRATELEIRAS COM REFORÇO SENDO A PRATELEIRA CHAPA 22 E A COLUNA CHAPA 14 NAS MEDIDAS MÍNIMAS DE 198 CM DE ALTURA, 92 DE LARGURA E 30 CM DE PROFUNDIDADE, NA COR CINZA COM PINTURA EPÓXI E TRATAMENTO ANTI FERRUGEM	174,89	2082
4197	ESTANTE DE AÇO COM 06 PRATELEIRAS COM REFORÇO SENDO A PRATELEIRA CHAPA 22 E A COLUNA CHAPA 14 NAS MEDIDAS MÍNIMAS DE 198 CM DE ALTURA, 92 DE LARGURA E 30 CM DE PROFUNDIDADE, NA COR CINZA COM PINTURA EPÓXI E TRATAMENTO ANTI FERRUGEM	174,89	2083
4198	ESTANTE DE AÇO COM 06 PRATELEIRAS COM REFORÇO SENDO A PRATELEIRA CHAPA 22 E A COLUNA CHAPA 14 NAS MEDIDAS MÍNIMAS DE 198 CM DE ALTURA, 92 DE LARGURA E 30 CM DE PROFUNDIDADE, NA COR CINZA COM PINTURA EPÓXI E TRATAMENTO ANTI FERRUGEM	174,89	2084

4199	ESTANTE DE AÇO COM 06 PRATELEIRAS COM REFORÇO SENDO A PRATELEIRA CHAPA 22 E A COLUNA CHAPA 14 NAS MEDIDAS MÍNIMAS DE 198 CM DE ALTURA, 92 DE LARGURA E 30 CM DE PROFUNDIDADE, NA COR CINZA COM PINTURA EPÓXI E TRATAMENTO ANTI FERRUGEM	174,89	2141
4200	ESTANTE DE AÇO COM 06 PRATELEIRAS COM REFORÇO SENDO A PRATELEIRA CHAPA 22 E A COLUNA CHAPA 14 NAS MEDIDAS MÍNIMAS DE 198 CM DE ALTURA, 92 DE LARGURA E 30 CM DE PROFUNDIDADE, NA COR CINZA COM PINTURA EPÓXI E TRATAMENTO ANTI FERRUGEM	174,89	2303
4201	FOGÃO INDUSTRIAL DE DUAS BOCAS COM NO MÍNIMO 79 CM DE ALTURA, 83 CM DE LARGURA E 39 CM DE PROFUNDIDADE	234,00	2263
4202	CÂMERA DIGITAL SONY DSC W70	1.299,00	004180
4203	MICROCOMPUTADOR COM PROCESSADOR CELERON 2.66 D331 265KB, HD 80 GB 7200RPM, MEMÓRIA 512MB DDR 400, CAIXA DE SOM 180W, DRIVE DE DISQUETE, DRIVE GRAVADOR DE DVD, GABINETE 338, LITERATURA WINDOWS XP PRO OEM, MAIN BOARD SOM/VÍDEO/REDE, MÍDIA WINDOWS XP PRO OEM	1.584,00	2205
4204	MONITOR 17" LG 710 NA COR CINZA	342,00	2203
4205	IMPRESSORA MULTIFUNCIONAL HP PSC 3180	434,00	2204
4206	FORNO ELÉTRICO COM MÍNIMO DE 44 LITROS, CORPO EXTERNO PINTADO DE BRANCO, ABERTURA ERGONÔMICA, FRONTAL EM TERMOPLÁSTICO, CONTROLE AUTOMÁTICO DE TEMPERATURA, LUZ PILOTO, LUZ INTERNA, CORPO INTERNO AUTO LIMPANTE, BANDEJA PARA RESÍDUOS ESMALTADA E CONTROLE DA	295,65	2264

4207	MICROCOMPUTADOR DIG PROCESSADOR PENTIUM D2.8, 1GB DDR2, HD 80GB, M/B 965 INTEL, VGA 138MB, TECLADO, MOU- SE, GABINETE, FONTE, DVDRW, DRIVE, WINDO- WS XP PRO O&M	2.500,00	3329
4208	MONITOR LCD 15" LG	600,00	3330
4209	ESTAÇÃO DE TRABALHO WET 4176 NAS MEDIDAS DE 1,40 M X 1,40 M X 0,60 M	410,00	004187
4211	GAVETEIRO FIXO WRT 4041 COM 02 GAVETAS NAS MEDIDAS DE 0,40 M X 0,50 M X 0,28 M	90,00	004189
4212	GAVETEIRO FIXO WRT 4041 COM 02 GAVETAS NAS MEDIDAS DE 0,40 M X 0,50 M X 0,28 M	90,00	004190
4214	BEBEDOURO CONJUGA- DO DE ÁGUA GELADA DE PRESSÃO MBELL, COM SENSOR DE TEMPERATU- RA, COM DUAS ALTURAS, MANUAL, NAS MEDIDAS MÍNIMAS DE 1,00 M DE ALTURA, E 70 CM DE AL- TURA, 30 CM DE LARGURA COM PESO APROXIMADO DE 9 KG	499,00	2307
4215	CADEIRA GIRATÓRIA NE- OPLAST, MODELO SECRE- TÁRIA EXECUTIVA COM ENCOSTO E ASSENTO REVESTIDO EM TECIDO POLIPROPILENO NA COR BEGE COM ESPUMA INJE- TADA DE NO MÍNIMO 30 MM, BASE A GÁS, APOIO DE BRAÇOS EM POLIPRO- PILENO PRETO FIXO, COM REGULAGEM DE ALTURA DE ENCOSTO	119,00	2202
4216	FREEZER HORIZONTAL ELETROLUX COM 210 LI- TROS, NA COR BRANCA, COM 01 TAMPO	998,00	2265
4217	MESA COM TAMPO EM MDF 15 MM REVESTIDO EM FÓRMICA NAS ME- DIDAS MÍNIMAS DE 80 CM DE LARGURA, 75 CM DE ALTURA E 140 CM DE COMPRIMENTO	169,00	2267
4218	CADEIRA FIXA EM MDF 15 MM NA COR BRANCA	50,00	2273
4219	CADEIRA FIXA EM MDF 15 MM NA COR BRANCA	50,00	2268
4220	CADEIRA FIXA EM MDF 15 MM NA COR BRANCA	50,00	2269
4221	CADEIRA FIXA EM MDF 15 MM NA COR BRANCA	50,00	2270
4222	CADEIRA FIXA EM MDF 15 MM NA COR BRANCA	50,00	2271

4223	CADEIRA FIXA EM MDF 15 MM NA COR BRANCA	50,00	2272
4224	MESA DE COZINHA DE MDF 15 MM NA COR BRAN- CA, TAMPO REVESTIDO DE FÓRMICA, NAS MEDIDAS MÍNIMAS 1,00 M X 1,20 M	119,00	2302
4225	CADEIRA FIXA EM MDF 15 MM NA COR BRANCA	50,00	2296
4226	CADEIRA FIXA EM MDF 15 MM NA COR BRANCA	50,00	2299
4227	CADEIRA FIXA EM MDF 15 MM NA COR BRANCA	50,00	2300
4228	CADEIRA FIXA EM MDF 15 MM NA COR BRANCA	50,00	2301
4229	REFRIGERADOR CONSUL NA COR BRANCA COM CA- PACIDADEDE ARMAZENA- GEM DE 300 LITROS, COM 01 PORTA	939,00	2266
4230	BALCÃO COM CUBA TODO EM MDF 15 MM, NA COR BRANCA COM TAMPO RE- VESTIDO EM FÓRMICA, NAS MEDIDAS MÍNIMAS DE 200 CM DE COMPRI- MENTO, 55 CM DE LARGU- RA E 80 CM DE ALTURA	520,00	4299
4231	ARMÁRIO Estante, NA COR OVO, COM ACABA- MENTOS EM PRETO, EM MATERIAL MDF, COM ES- PESSURA DE 15 MM, ME- DIDAS MÍNIMAS DE 1,60 M DE ALTURA, 0,90 M DE LARGURA, 0,47 M DE PRO- FUNDIDADE, DE 02 POR- TAS COM FECHADURAS EM CADA PORTA, PRATELEI- RA INTERNA REGULÁVEL, COM PU	240,00	2353
4232	ARMÁRIO DE POST FOR- MING DE 25 MM, COM DUAS PORTAS COM FE- CHADURA, FECHADO, NA COR OVO COM ACABA- MENTOS EM PRETO NAS MEDIDAS MÍNIMAS DE 1,60 M DE ALTURA, 0,90 M DE LARGURA E 0,40 M DE PROFUNDIDADE COM NO MÍNIMO 03 PRATELEIRAS INTERNAS REGULÁVEIS	290,00	2142
4233	ARMÁRIO DE POST FOR- MING DE 25 MM, COM DUAS PORTAS COM FE- CHADURA, FECHADO, NA COR OVO COM ACABA- MENTOS EM PRETO NAS MEDIDAS MÍNIMAS DE 1,60 M DE ALTURA, 0,90 M DE LARGURA E 0,40 M DE PROFUNDIDADE COM NO MÍNIMO 03 PRATELEIRAS INTERNAS REGULÁVEIS	290,00	2354

4234	CADEIRA ESCOLAR FIXA COM 04 PÉS COM EN-COSTO E ASSENTO ANATÔMICO DE LÂMINAS DE MADEIRA PRENSADA REVESTIDA EM FÓRMICA. ESTRUTURA TUBULAR ¾ COM TRATAMENTO ANTI FERRUGEM E PINTURA EPÓXI	32,00	1996
4235	CADEIRA ESCOLAR FIXA COM 04 PÉS COM EN-COSTO E ASSENTO ANATÔMICO DE LÂMINAS DE MADEIRA PRENSADA REVESTIDA EM FÓRMICA. ESTRUTURA TUBULAR ¾ COM TRATAMENTO ANTI FERRUGEM E PINTURA EPÓXI	32,00	1997
4236	CADEIRA ESCOLAR FIXA COM 04 PÉS COM EN-COSTO E ASSENTO ANATÔMICO DE LÂMINAS DE MADEIRA PRENSADA REVESTIDA EM FÓRMICA. ESTRUTURA TUBULAR ¾ COM TRATAMENTO ANTI FERRUGEM E PINTURA EPÓXI	32,00	1998
4237	CADEIRA ESCOLAR FIXA COM 04 PÉS COM EN-COSTO E ASSENTO ANATÔMICO DE LÂMINAS DE MADEIRA PRENSADA REVESTIDA EM FÓRMICA. ESTRUTURA TUBULAR ¾ COM TRATAMENTO ANTI FERRUGEM E PINTURA EPÓXI	32,00	2001
4238	CADEIRA ESCOLAR FIXA COM 04 PÉS COM EN-COSTO E ASSENTO ANATÔMICO DE LÂMINAS DE MADEIRA PRENSADA REVESTIDA EM FÓRMICA. ESTRUTURA TUBULAR ¾ COM TRATAMENTO ANTI FERRUGEM E PINTURA EPÓXI	32,00	2002
4239	CADEIRA ESCOLAR FIXA COM 04 PÉS COM EN-COSTO E ASSENTO ANATÔMICO DE LÂMINAS DE MADEIRA PRENSADA REVESTIDA EM FÓRMICA. ESTRUTURA TUBULAR ¾ COM TRATAMENTO ANTI FERRUGEM E PINTURA EPÓXI	32,00	2003

4240	CADEIRA ESCOLAR FIXA COM 04 PÉS COM EN-COSTO E ASSENTO ANATÔMICO DE LÂMINAS DE MADEIRA PRENSADA REVESTIDA EM FÓRMICA. ESTRUTURA TUBULAR ¾ COM TRATAMENTO ANTI FERRUGEM E PINTURA EPÓXI	32,00	2004
4241	CADEIRA ESCOLAR FIXA COM 04 PÉS COM EN-COSTO E ASSENTO ANATÔMICO DE LÂMINAS DE MADEIRA PRENSADA REVESTIDA EM FÓRMICA. ESTRUTURA TUBULAR ¾ COM TRATAMENTO ANTI FERRUGEM E PINTURA EPÓXI	32,00	2005
4242	CADEIRA ESCOLAR FIXA COM 04 PÉS COM EN-COSTO E ASSENTO ANATÔMICO DE LÂMINAS DE MADEIRA PRENSADA REVESTIDA EM FÓRMICA. ESTRUTURA TUBULAR ¾ COM TRATAMENTO ANTI FERRUGEM E PINTURA EPÓXI	32,00	2006
4243	CADEIRA ESCOLAR FIXA COM 04 PÉS COM EN-COSTO E ASSENTO ANATÔMICO DE LÂMINAS DE MADEIRA PRENSADA REVESTIDA EM FÓRMICA. ESTRUTURA TUBULAR ¾ COM TRATAMENTO ANTI FERRUGEM E PINTURA EPÓXI	32,00	2007
4244	CADEIRA ESCOLAR FIXA COM 04 PÉS COM EN-COSTO E ASSENTO ANATÔMICO DE LÂMINAS DE MADEIRA PRENSADA REVESTIDA EM FÓRMICA. ESTRUTURA TUBULAR ¾ COM TRATAMENTO ANTI FERRUGEM E PINTURA EPÓXI	32,00	2008
4245	CADEIRA ESCOLAR FIXA COM 04 PÉS COM EN-COSTO E ASSENTO ANATÔMICO DE LÂMINAS DE MADEIRA PRENSADA REVESTIDA EM FÓRMICA. ESTRUTURA TUBULAR ¾ COM TRATAMENTO ANTI FERRUGEM E PINTURA EPÓXI	32,00	2009

4246	CADEIRA ESCOLAR FIXA COM 04 PÉS COM EN-COSTO E ASSENTO ANATÔMICO DE LÂMINAS DE MADEIRA PRENSADA REVESTIDA EM FÓRMICA. ESTRUTURA TUBULAR ¾ COM TRATAMENTO ANTI FERRUGEM E PINTURA EPÓXI	32,00	2010
4247	CADEIRA ESCOLAR FIXA COM 04 PÉS COM EN-COSTO E ASSENTO ANATÔMICO DE LÂMINAS DE MADEIRA PRENSADA REVESTIDA EM FÓRMICA. ESTRUTURA TUBULAR ¾ COM TRATAMENTO ANTI FERRUGEM E PINTURA EPÓXI	32,00	2011
4248	CADEIRA ESCOLAR FIXA COM 04 PÉS COM EN-COSTO E ASSENTO ANATÔMICO DE LÂMINAS DE MADEIRA PRENSADA REVESTIDA EM FÓRMICA. ESTRUTURA TUBULAR ¾ COM TRATAMENTO ANTI FERRUGEM E PINTURA EPÓXI	32,00	2012
4249	CADEIRA ESCOLAR FIXA COM 04 PÉS COM EN-COSTO E ASSENTO ANATÔMICO DE LÂMINAS DE MADEIRA PRENSADA REVESTIDA EM FÓRMICA. ESTRUTURA TUBULAR ¾ COM TRATAMENTO ANTI FERRUGEM E PINTURA EPÓXI	32,00	2013
4250	CADEIRA ESCOLAR FIXA COM 04 PÉS COM EN-COSTO E ASSENTO ANATÔMICO DE LÂMINAS DE MADEIRA PRENSADA REVESTIDA EM FÓRMICA. ESTRUTURA TUBULAR ¾ COM TRATAMENTO ANTI FERRUGEM E PINTURA EPÓXI	32,00	2014
4251	CADEIRA ESCOLAR FIXA COM 04 PÉS COM EN-COSTO E ASSENTO ANATÔMICO DE LÂMINAS DE MADEIRA PRENSADA REVESTIDA EM FÓRMICA. ESTRUTURA TUBULAR ¾ COM TRATAMENTO ANTI FERRUGEM E PINTURA EPÓXI	32,00	2311

4252	CADEIRA ESCOLAR FIXA COM 04 PÉS COM EN-COSTO E ASSENTO ANATÔMICO DE LÂMINAS DE MADEIRA PRENSADA REVESTIDA EM FÓRMICA. ESTRUTURA TUBULAR ¾ COM TRATAMENTO ANTI FERRUGEM E PINTURA EPÓXI	32,00	2312
4253	CADEIRA ESCOLAR FIXA COM 04 PÉS COM EN-COSTO E ASSENTO ANATÔMICO DE LÂMINAS DE MADEIRA PRENSADA REVESTIDA EM FÓRMICA. ESTRUTURA TUBULAR ¾ COM TRATAMENTO ANTI FERRUGEM E PINTURA EPÓXI	32,00	2313
4254	CADEIRA ESCOLAR FIXA COM 04 PÉS COM EN-COSTO E ASSENTO ANATÔMICO DE LÂMINAS DE MADEIRA PRENSADA REVESTIDA EM FÓRMICA. ESTRUTURA TUBULAR ¾ COM TRATAMENTO ANTI FERRUGEM E PINTURA EPÓXI	32,00	2314
4255	CADEIRA ESCOLAR FIXA COM 04 PÉS COM EN-COSTO E ASSENTO ANATÔMICO DE LÂMINAS DE MADEIRA PRENSADA REVESTIDA EM FÓRMICA. ESTRUTURA TUBULAR ¾ COM TRATAMENTO ANTI FERRUGEM E PINTURA EPÓXI	32,00	2315
4256	CADEIRA ESCOLAR FIXA COM 04 PÉS COM EN-COSTO E ASSENTO ANATÔMICO DE LÂMINAS DE MADEIRA PRENSADA REVESTIDA EM FÓRMICA. ESTRUTURA TUBULAR ¾ COM TRATAMENTO ANTI FERRUGEM E PINTURA EPÓXI	32,00	2316
4257	CADEIRA ESCOLAR FIXA COM 04 PÉS COM EN-COSTO E ASSENTO ANATÔMICO DE LÂMINAS DE MADEIRA PRENSADA REVESTIDA EM FÓRMICA. ESTRUTURA TUBULAR ¾ COM TRATAMENTO ANTI FERRUGEM E PINTURA EPÓXI	32,00	2317

4258	CADEIRA ESCOLAR FIXA COM 04 PÉS COM EN-COSTO E ASSENTO ANATÔMICO DE LÂMINAS DE MADEIRA PRENSADA REVESTIDA EM FÓRMICA. ESTRUTURA TUBULAR ¾ COM TRATAMENTO ANTI FERRUGEM E PINTURA EPÓXI	32,00	2318
4259	CADEIRA ESCOLAR FIXA COM 04 PÉS COM EN-COSTO E ASSENTO ANATÔMICO DE LÂMINAS DE MADEIRA PRENSADA REVESTIDA EM FÓRMICA. ESTRUTURA TUBULAR ¾ COM TRATAMENTO ANTI FERRUGEM E PINTURA EPÓXI	32,00	2319
4260	CADEIRA ESCOLAR FIXA COM 04 PÉS COM EN-COSTO E ASSENTO ANATÔMICO DE LÂMINAS DE MADEIRA PRENSADA REVESTIDA EM FÓRMICA. ESTRUTURA TUBULAR ¾ COM TRATAMENTO ANTI FERRUGEM E PINTURA EPÓXI	32,00	2320
4263	CADEIRA ESCOLAR FIXA COM 04 PÉS COM EN-COSTO E ASSENTO ANATÔMICO DE LÂMINAS DE MADEIRA PRENSADA REVESTIDA EM FÓRMICA. ESTRUTURA TUBULAR ¾ COM TRATAMENTO ANTI FERRUGEM E PINTURA EPÓXI	32,00	11560
4264	MESA DE TRABALHO DE MDF 15 MM, NA COR OVO COM ACABAMENTO EM PRETO COM DUAS GAVETAS COM CHAVE, NAS MEDIDAS MÍNIMAS DE 140 CM DE COMPRIMENTO, 60 CM DE LARGURA E 75 CM DE ALTURA	169,00	2234
4265	MESA DE TRABALHO DE MDF 15 MM, NA COR OVO COM ACABAMENTO EM PRETO COM DUAS GAVETAS COM CHAVE, NAS MEDIDAS MÍNIMAS DE 140 CM DE COMPRIMENTO, 60 CM DE LARGURA E 75 CM DE ALTURA	169,00	2355

4266	MESA DE TRABALHO NA COR MARFIM EM MDF 15 MM, COM DUAS GAVETAS COM CHAVE E CORREDIÇÃS METÁLICAS NAS MEDIDAS MÍNIMAS DE 140 CM DE COMPRIMENTO, 75 CM DE ALTURA E 60 CM DE LARGURA E PÉS EM PAINEL DE MDF 15 MM	169,00	2360
4267	FONTE ALIMENTAÇÃO 6VCD x 2A	61,69	3508
4269	COLORÍMETRO PORTÁTIL II	1.712,68	3510
4270	TURBIDIMETRO PORTÁTIL 2100P	4.343,98	3511
4272	BALCÃO PARA COZINHA TODO EM MDF 15 MM, NA COR BRANCA COM TAMPO EM INOX COM DUAS CUBAS, NAS MEDIDAS MÍNIMAS DE 160 CM DE COMPRIMENTO, 50 CM DE LARGURA E 80 CM DE ALTURA, 03 GAVETAS E 03 PORTAS COM UMA PRA-TELEIRA INTERNA, PÉS INTEIRIÇOS TAMBÉM EM MDF 15 MM	533,33	2275
4273	CADEIRA DE PLÁSTICO PARA PRÉ - ESCOLAR, EMPILHÁVEIS, EM DIVERSAS CORES, NAS MEDIDAS MÍNIMAS DE 55 CM DE ALTURA, 39 CM DE LARGURA E 35 CM DE PROFUNDIDADE	9,33	1048
4274	CADEIRA DE PLÁSTICO PARA PRÉ - ESCOLAR, EMPILHÁVEIS, EM DIVERSAS CORES, NAS MEDIDAS MÍNIMAS DE 55 CM DE ALTURA, 39 CM DE LARGURA E 35 CM DE PROFUNDIDADE	9,33	1049
4275	CADEIRA DE PLÁSTICO PARA PRÉ - ESCOLAR, EMPILHÁVEIS, EM DIVERSAS CORES, NAS MEDIDAS MÍNIMAS DE 55 CM DE ALTURA, 39 CM DE LARGURA E 35 CM DE PROFUNDIDADE	9,33	1050
4276	CADEIRA DE PLÁSTICO PARA PRÉ - ESCOLAR, EMPILHÁVEIS, EM DIVERSAS CORES, NAS MEDIDAS MÍNIMAS DE 55 CM DE ALTURA, 39 CM DE LARGURA E 35 CM DE PROFUNDIDADE	9,33	1051
4277	CADEIRA DE PLÁSTICO PARA PRÉ - ESCOLAR, EMPILHÁVEIS, EM DIVERSAS CORES, NAS MEDIDAS MÍNIMAS DE 55 CM DE ALTURA, 39 CM DE LARGURA E 35 CM DE PROFUNDIDADE	9,33	1052

4278	CADEIRA DE PLÁSTICO PARA PRÉ - ESCOLAR, EMPILHÁVEIS, EM DIVERSAS CORES, NAS MEDIDAS MÍNIMAS DE 55 CM DE ALTURA, 39 CM DE LARGURA E 35 CM DE PROFUNDIDADE	9,33	1053
4279	CADEIRA DE PLÁSTICO PARA PRÉ - ESCOLAR, EMPILHÁVEIS, EM DIVERSAS CORES, NAS MEDIDAS MÍNIMAS DE 55 CM DE ALTURA, 39 CM DE LARGURA E 35 CM DE PROFUNDIDADE	9,33	1054
4280	CADEIRA DE PLÁSTICO PARA PRÉ - ESCOLAR, EMPILHÁVEIS, EM DIVERSAS CORES, NAS MEDIDAS MÍNIMAS DE 55 CM DE ALTURA, 39 CM DE LARGURA E 35 CM DE PROFUNDIDADE	9,33	2237
4281	CADEIRA DE PLÁSTICO PARA PRÉ - ESCOLAR, EMPILHÁVEIS, EM DIVERSAS CORES, NAS MEDIDAS MÍNIMAS DE 55 CM DE ALTURA, 39 CM DE LARGURA E 35 CM DE PROFUNDIDADE	9,33	2238
4282	CADEIRA DE PLÁSTICO PARA PRÉ - ESCOLAR, EMPILHÁVEIS, EM DIVERSAS CORES, NAS MEDIDAS MÍNIMAS DE 55 CM DE ALTURA, 39 CM DE LARGURA E 35 CM DE PROFUNDIDADE	9,33	2239
4283	CADEIRA DE PLÁSTICO PARA PRÉ - ESCOLAR, EMPILHÁVEIS, EM DIVERSAS CORES, NAS MEDIDAS MÍNIMAS DE 55 CM DE ALTURA, 39 CM DE LARGURA E 35 CM DE PROFUNDIDADE	9,33	2240
4284	CADEIRA DE PLÁSTICO PARA PRÉ - ESCOLAR, EMPILHÁVEIS, EM DIVERSAS CORES, NAS MEDIDAS MÍNIMAS DE 55 CM DE ALTURA, 39 CM DE LARGURA E 35 CM DE PROFUNDIDADE	9,33	2241
4285	CADEIRA DE PLÁSTICO PARA PRÉ - ESCOLAR, EMPILHÁVEIS, EM DIVERSAS CORES, NAS MEDIDAS MÍNIMAS DE 55 CM DE ALTURA, 39 CM DE LARGURA E 35 CM DE PROFUNDIDADE	9,33	2242
4286	CADEIRA DE PLÁSTICO PARA PRÉ - ESCOLAR, EMPILHÁVEIS, EM DIVERSAS CORES, NAS MEDIDAS MÍNIMAS DE 55 CM DE ALTURA, 39 CM DE LARGURA E 35 CM DE PROFUNDIDADE	9,33	2243

4287	CADEIRA DE PLÁSTICO PARA PRÉ - ESCOLAR, EMPILHÁVEIS, EM DIVERSAS CORES, NAS MEDIDAS MÍNIMAS DE 55 CM DE ALTURA, 39 CM DE LARGURA E 35 CM DE PROFUNDIDADE	9,33	2244
4288	CADEIRA DE PLÁSTICO PARA PRÉ - ESCOLAR, EMPILHÁVEIS, EM DIVERSAS CORES, NAS MEDIDAS MÍNIMAS DE 55 CM DE ALTURA, 39 CM DE LARGURA E 35 CM DE PROFUNDIDADE	9,33	2245
4289	CADEIRA DE PLÁSTICO PARA PRÉ - ESCOLAR, EMPILHÁVEIS, EM DIVERSAS CORES, NAS MEDIDAS MÍNIMAS DE 55 CM DE ALTURA, 39 CM DE LARGURA E 35 CM DE PROFUNDIDADE	9,33	2246
4290	CADEIRA DE PLÁSTICO PARA PRÉ - ESCOLAR, EMPILHÁVEIS, EM DIVERSAS CORES, NAS MEDIDAS MÍNIMAS DE 55 CM DE ALTURA, 39 CM DE LARGURA E 35 CM DE PROFUNDIDADE	9,33	2247
4291	CADEIRA DE PLÁSTICO PARA PRÉ - ESCOLAR, EMPILHÁVEIS, EM DIVERSAS CORES, NAS MEDIDAS MÍNIMAS DE 55 CM DE ALTURA, 39 CM DE LARGURA E 35 CM DE PROFUNDIDADE	9,33	2248
4292	CADEIRA DE PLÁSTICO PARA PRÉ - ESCOLAR, EMPILHÁVEIS, EM DIVERSAS CORES, NAS MEDIDAS MÍNIMAS DE 55 CM DE ALTURA, 39 CM DE LARGURA E 35 CM DE PROFUNDIDADE	9,33	2249
4293	CADEIRA DE PLÁSTICO PARA PRÉ - ESCOLAR, EMPILHÁVEIS, EM DIVERSAS CORES, NAS MEDIDAS MÍNIMAS DE 55 CM DE ALTURA, 39 CM DE LARGURA E 35 CM DE PROFUNDIDADE	9,33	2250
4294	CADEIRA DE PLÁSTICO PARA PRÉ - ESCOLAR, EMPILHÁVEIS, EM DIVERSAS CORES, NAS MEDIDAS MÍNIMAS DE 55 CM DE ALTURA, 39 CM DE LARGURA E 35 CM DE PROFUNDIDADE	9,33	2251
4295	CADEIRA DE PLÁSTICO PARA PRÉ - ESCOLAR, EMPILHÁVEIS, EM DIVERSAS CORES, NAS MEDIDAS MÍNIMAS DE 55 CM DE ALTURA, 39 CM DE LARGURA E 35 CM DE PROFUNDIDADE	9,33	2252

4296	CADEIRA DE PLÁSTICO PARA PRÉ - ESCOLAR, EMPILHÁVEIS, EM DIVERSAS CORES, NAS MEDIDAS MÍNIMAS DE 55 CM DE ALTURA, 39 CM DE LARGURA E 35 CM DE PROFUNDIDADE	9,33	2253
4297	CADEIRA DE PLÁSTICO PARA PRÉ - ESCOLAR, EMPILHÁVEIS, EM DIVERSAS CORES, NAS MEDIDAS MÍNIMAS DE 55 CM DE ALTURA, 39 CM DE LARGURA E 35 CM DE PROFUNDIDADE	9,33	2254
4298	CADEIRA DE PLÁSTICO PARA PRÉ - ESCOLAR, EMPILHÁVEIS, EM DIVERSAS CORES, NAS MEDIDAS MÍNIMAS DE 55 CM DE ALTURA, 39 CM DE LARGURA E 35 CM DE PROFUNDIDADE	9,33	2255
4299	CADEIRA DE PLÁSTICO PARA PRÉ - ESCOLAR, EMPILHÁVEIS, EM DIVERSAS CORES, NAS MEDIDAS MÍNIMAS DE 55 CM DE ALTURA, 39 CM DE LARGURA E 35 CM DE PROFUNDIDADE	9,33	2256
4300	CADEIRA DE PLÁSTICO PARA PRÉ - ESCOLAR, EMPILHÁVEIS, EM DIVERSAS CORES, NAS MEDIDAS MÍNIMAS DE 55 CM DE ALTURA, 39 CM DE LARGURA E 35 CM DE PROFUNDIDADE	9,33	2257
4301	CADEIRA DE PLÁSTICO PARA PRÉ - ESCOLAR, EMPILHÁVEIS, EM DIVERSAS CORES, NAS MEDIDAS MÍNIMAS DE 55 CM DE ALTURA, 39 CM DE LARGURA E 35 CM DE PROFUNDIDADE	9,33	2258
4302	CADEIRA DE PLÁSTICO PARA PRÉ - ESCOLAR, EMPILHÁVEIS, EM DIVERSAS CORES, NAS MEDIDAS MÍNIMAS DE 55 CM DE ALTURA, 39 CM DE LARGURA E 35 CM DE PROFUNDIDADE	9,33	2259
4303	CARTEIRA ESCOLAR EM FÓRMICA NA COR OVO COM ESTRUTURA TUBULAR PARA ADULTO	53,33	2015
4304	CARTEIRA ESCOLAR EM FÓRMICA NA COR OVO COM ESTRUTURA TUBULAR PARA ADULTO	53,33	2016
4305	CARTEIRA ESCOLAR EM FÓRMICA NA COR OVO COM ESTRUTURA TUBULAR PARA ADULTO	53,33	2017
4306	CARTEIRA ESCOLAR EM FÓRMICA NA COR OVO COM ESTRUTURA TUBULAR PARA ADULTO	53,33	2018

4307	CARTEIRA ESCOLAR EM FÓRMICA NA COR OVO COM ESTRUTURA TUBULAR PARA ADULTO	53,33	2019
4308	CARTEIRA ESCOLAR EM FÓRMICA NA COR OVO COM ESTRUTURA TUBULAR PARA ADULTO	53,33	2020
4309	CARTEIRA ESCOLAR EM FÓRMICA NA COR OVO COM ESTRUTURA TUBULAR PARA ADULTO	53,33	2021
4310	CARTEIRA ESCOLAR EM FÓRMICA NA COR OVO COM ESTRUTURA TUBULAR PARA ADULTO	53,33	2022
4311	CARTEIRA ESCOLAR EM FÓRMICA NA COR OVO COM ESTRUTURA TUBULAR PARA ADULTO	53,33	2023
4312	CARTEIRA ESCOLAR EM FÓRMICA NA COR OVO COM ESTRUTURA TUBULAR PARA ADULTO	53,33	2024
4313	CARTEIRA ESCOLAR EM FÓRMICA NA COR OVO COM ESTRUTURA TUBULAR PARA ADULTO	53,33	2025
4314	CARTEIRA ESCOLAR EM FÓRMICA NA COR OVO COM ESTRUTURA TUBULAR PARA ADULTO	53,33	2026
4315	CARTEIRA ESCOLAR EM FÓRMICA NA COR OVO COM ESTRUTURA TUBULAR PARA ADULTO	53,33	2027
4316	CARTEIRA ESCOLAR EM FÓRMICA NA COR OVO COM ESTRUTURA TUBULAR PARA ADULTO	53,33	2028
4317	CARTEIRA ESCOLAR EM FÓRMICA NA COR OVO COM ESTRUTURA TUBULAR PARA ADULTO	53,33	2029
4318	CARTEIRA ESCOLAR EM FÓRMICA NA COR OVO COM ESTRUTURA TUBULAR PARA ADULTO	53,33	2030
4319	CARTEIRA ESCOLAR EM FÓRMICA NA COR OVO COM ESTRUTURA TUBULAR PARA ADULTO	53,33	2031
4320	CARTEIRA ESCOLAR EM FÓRMICA NA COR OVO COM ESTRUTURA TUBULAR PARA ADULTO	53,33	2032
4321	CARTEIRA ESCOLAR EM FÓRMICA NA COR OVO COM ESTRUTURA TUBULAR PARA ADULTO	53,33	2033
4322	CARTEIRA ESCOLAR EM FÓRMICA NA COR OVO COM ESTRUTURA TUBULAR PARA ADULTO	53,33	2097

4323	CARTEIRA ESCOLAR EM FÓRMICA NA COR OVO COM ESTRUTURA TUBULAR PARA ADULTO	53,33	2098
4324	CARTEIRA ESCOLAR EM FÓRMICA NA COR OVO COM ESTRUTURA TUBULAR PARA ADULTO	53,33	2099
4325	CARTEIRA ESCOLAR EM FÓRMICA NA COR OVO COM ESTRUTURA TUBULAR PARA ADULTO	53,33	2100
4326	CARTEIRA ESCOLAR EM FÓRMICA NA COR OVO COM ESTRUTURA TUBULAR PARA ADULTO	53,33	2101
4327	CARTEIRA ESCOLAR EM FÓRMICA NA COR OVO COM ESTRUTURA TUBULAR PARA ADULTO	53,33	2102
4328	CARTEIRA ESCOLAR EM FÓRMICA NA COR OVO COM ESTRUTURA TUBULAR PARA ADULTO	53,33	2103
4329	CARTEIRA ESCOLAR EM FÓRMICA NA COR OVO COM ESTRUTURA TUBULAR PARA ADULTO	53,33	2104
4330	CARTEIRA ESCOLAR EM FÓRMICA NA COR OVO COM ESTRUTURA TUBULAR PARA ADULTO	53,33	2105
4331	CARTEIRA ESCOLAR EM FÓRMICA NA COR OVO COM ESTRUTURA TUBULAR PARA ADULTO	53,33	2106
4332	CARTEIRA ESCOLAR EM FÓRMICA NA COR OVO COM ESTRUTURA TUBULAR PARA ADULTO	53,33	2107
4333	MESA COLETIVA INFANTIL DE PLÁSTICO COM TAMPO LISO, NAS MEDIDAS MÍNIMAS DE 63 CM DE LARGURA, 63 CM DE COMPRIMENTO E 53 CM DE ALTURA COM SELO DE CERTIFICAÇÃO DO INMETRO	57,33	2209
4334	MESA COLETIVA INFANTIL DE PLÁSTICO COM TAMPO LISO, NAS MEDIDAS MÍNIMAS DE 63 CM DE LARGURA, 63 CM DE COMPRIMENTO E 53 CM DE ALTURA COM SELO DE CERTIFICAÇÃO DO INMETRO	57,33	2210
4335	MESA COLETIVA INFANTIL DE PLÁSTICO COM TAMPO LISO, NAS MEDIDAS MÍNIMAS DE 63 CM DE LARGURA, 63 CM DE COMPRIMENTO E 53 CM DE ALTURA COM SELO DE CERTIFICAÇÃO DO INMETRO	57,33	2211

4336	MESA COLETIVA INFANTIL DE PLÁSTICO COM TAMPO LISO, NAS MEDIDAS MÍNIMAS DE 63 CM DE LARGURA, 63 CM DE COMPRIMENTO E 53 CM DE ALTURA COM SELO DE CERTIFICAÇÃO DO INMETRO	57,33	2223
4337	MESA COLETIVA INFANTIL DE PLÁSTICO COM TAMPO LISO, NAS MEDIDAS MÍNIMAS DE 63 CM DE LARGURA, 63 CM DE COMPRIMENTO E 53 CM DE ALTURA COM SELO DE CERTIFICAÇÃO DO INMETRO	57,33	2362
4338	MESA COLETIVA INFANTIL DE PLÁSTICO COM TAMPO LISO, NAS MEDIDAS MÍNIMAS DE 63 CM DE LARGURA, 63 CM DE COMPRIMENTO E 53 CM DE ALTURA COM SELO DE CERTIFICAÇÃO DO INMETRO	57,33	2363
4339	MESA COLETIVA INFANTIL DE PLÁSTICO COM TAMPO LISO, NAS MEDIDAS MÍNIMAS DE 63 CM DE LARGURA, 63 CM DE COMPRIMENTO E 53 CM DE ALTURA COM SELO DE CERTIFICAÇÃO DO INMETRO	57,33	004317
4340	MIMEÓGRAFO ESCOLAR COM ALIMENTAÇÃO AUTOMÁTICA DE ÁLCOOL, CONTADOR DE CÓPIAS, REGULAGEM DE PRESSÃO, ALÇA PARA TRANSPORTE, CAPACIDADE DE ENTRADA PARA 01 FOLHA A4, OFÍCIO, APROXIMADAMENTE 30 CÓPIAS/MINUTO	299,33	2145
4341	VENTILADOR DE PAREDE COM 03 PÁS, COM 03 REGULAGENS DE VELOCIDADE, MOTOR ¼ CV, 1300 RPM, MÍNIMO DE 160 WATTS, COM DIÂMETRO DA HÉLICE DE NO MÍNIMO 22 CM, TENSÃO 220 V	103,33	2356
4343	VENTILADOR DE PAREDE COM 03 PÁS, COM 03 REGULAGENS DE VELOCIDADE, MOTOR ¼ CV, 1300 RPM, MÍNIMO DE 160 WATTS, COM DIÂMETRO DA HÉLICE DE NO MÍNIMO 22 CM, TENSÃO 220 V	103,33	1604
4344	CADEIRA GIRATÓRIA SEM BRAÇO 4004 COM ESPUMA INJETADA NA COR CINZA	124,25	3291
4345	GAVETEIRO DALPRA COM DUAS GAVETAS EM MDF	93,00	004323
4346	CONEXÃO EM MDF NAS MEDIDAS DE 60 CM X 60 CM	47,75	2930

4347	SUORTE PARA CPU ARVY 2006 EM MDF	78,95	004325
4348	MESA DALPRA EM MDF	138,85	2949
4349	CADEIRA GIRATÓRIA COM BRAÇO 4004 COM ESPUMA INJETADA	178,25	3345
4350	MESA PARA COMPUTADOR DALPRA EM MDF COM TECLADO RETRÁTIL	127,40	2971
4351	AR CONDICIONADO 7500 BTUS, AR FRIO, CLASSE A	729,00	3793
4352	RACK PISO 19" X 160 X 570 MM	757,80	004330
4353	RÁDIO TRANSMISSOR	349,00	3456
4354	CONDICIONADOR DE AR 10.000 BTUS REVERSO CCS10BBNA	1.015,00	3182
4355	MESA DE TRABALHO EM MDF NA COR MARFIM	152,26	3146
4356	CADEIRA SALA DE RECUPERAÇÃO	168,06	3147
4357	CONEXÃO CURVA EM MDF NA COR MARFIM	53,15	3148
4358	GAVETEIRO COM DUAS GAVETAS EM MDF NA COR MARFIM	90,50	3150
4359	CADEIRA GIRATÓRIA SEM BRAÇO ESTOFADA NA COR BEGE	79,90	3160
4360	CADEIRA GIRATÓRIA SEM BRAÇO ESTOFADA NA COR BEGE	79,90	3203
4361	RELÓGIO CARTÃO PONTO MADIS RODBEL, COM ARMAZENAMENTO DE DADOS EM DISQUETE, 220 VOLTS, COM CARACTERÍSTICA MÍNIMAS DE HARDWARE, SENDO MEMÓRIA RAM DE 32 KB, ALIMENTADA POR BATERIA DE LÍTIO, NO-BREACK COM AUTONOMIA DE ATÉ 12 HORAS DE FUNCIONAMENTO INTEGRAL NA	1.700,00	3665
4362	RELÓGIO CARTÃO PONTO MADIS RODBEL, COM ARMAZENAMENTO DE DADOS EM DISQUETE, 220 VOLTS, COM CARACTERÍSTICA MÍNIMAS DE HARDWARE, SENDO MEMÓRIA RAM DE 32 KB, ALIMENTADA POR BATERIA DE LÍTIO, NO-BREACK COM AUTONOMIA DE ATÉ 12 HORAS DE FUNCIONAMENTO INTEGRAL NA	1.700,00	4131

4363	RELÓGIO CARTÃO PONTO MADIS RODBEL, COM ARMAZENAMENTO DE DADOS EM DISQUETE, 220 VOLTS, COM CARACTERÍSTICA MÍNIMAS DE HARDWARE, SENDO MEMÓRIA RAM DE 32 KB, ALIMENTADA POR BATERIA DE LÍTIO, NO-BREACK COM AUTONOMIA DE ATÉ 12 HORAS DE FUNCIONAMENTO INTEGRAL NA	1.700,00	3544
4364	MICROCOMPUTADOR COM PROCESSADOR INTEL D945, MEM DDR2 1.0 GB, HD 160 GB, GABINETE ATX NK760, FONTE VENTTEAM 350BKV, DVD-RW, M/B INTEL	1.890,00	3292
4365	IMPRESSORA HP DESKJET 2360	250,00	3403
4366	MICROCOMPUTADOR COM PROCESSADOR INTEL D945, MEM DDR2 512 MB E HD 80GB, DVD-RW, GABINETE ATX NA COR PRETA, FONTE 350BKV, M/B INTEL	1.670,00	3246
4367	MONITOR LCD 15" LG FLATRON NA COR PRETA E PRATA	540,00	3247
4369	MICROCOMPUTADOR COM PROCESSADOR INTEL D925, MEM DDR2 512 MB, HD 80GB, GABINETE ATX, FONTE 350BKV, M/B INTEL, CD-RW, M.S.WINDOWS XP PRO, TECLADO E MOUSE	1.680,00	3675
4370	MONITOR LCD 17"	640,00	3676
4371	NOBREAK NHS MINI II 600 VA	230,00	3677
4372	MICROCOMPUTADOR COM PROCESSADOR INTEL D925, MEM DDR2 512 MB, HD 80GB, GABINETE ATX, FONTE 350BKV, M/B INTEL, CD-RW, M.S.WINDOWS XP PRO, TECLADO E MOUSE	1.680,00	3692
4373	MONITOR LCD 17"	640,00	3693
4374	NOBREAK NHS MINI II 600 VA	230,00	3694
4375	RELÓGIO CARTÃO PONTO MADIS RODBEL, COM ARMAZENAMENTO DE DADOS EM DISQUETE, 220 VOLTS, COM CARACTERÍSTICA MÍNIMAS DE HARDWARE, SENDO MEMÓRIA RAM DE 32 KB, ALIMENTADA POR BATERIA DE LÍTIO, NO-BREACK COM AUTONOMIA DE ATÉ 12 HORAS DE FUNCIONAMENTO INTEGRAL NA	1.700,00	1756

4376	RELÓGIO CARTÃO PONTO MADIS RODBEL, COM ARMAZENAMENTO DE DADOS EM DISQUETE, 220 VOLTS, COM CARACTERÍSTICA MÍNIMAS DE HARDWARE, SENDO MEMÓRIA RAM DE 32 KB, ALIMENTADA POR BATERIA DE LÍTIO, NO-BREACK COM AUTONOMIA DE ATÉ 12 HORAS DE FUNCIONAMENTO INTEGRAL NA	1.700,00	785
4377	RELÓGIO CARTÃO PONTO MADIS RODBEL, COM ARMAZENAMENTO DE DADOS EM DISQUETE, 220 VOLTS, COM CARACTERÍSTICA MÍNIMAS DE HARDWARE, SENDO MEMÓRIA RAM DE 32 KB, ALIMENTADA POR BATERIA DE LÍTIO, NO-BREACK COM AUTONOMIA DE ATÉ 12 HORAS DE FUNCIONAMENTO INTEGRAL NA	1.700,00	2600
4378	IMPRESSORA LASERJET 1022N	989,00	3280
4379	IMPRESSORA HP DESKJET 2360	250,00	2841
4380	MICROCOMPUTADOR COM PROCESSADOR INTEL D925 3.0GHZ, MEM DDR2 512 MB, HD 80 GB, GABINETE ATX, FONTE 350 BKV, TECLADO, MOUSE, DVD-RW, M/N INTEL D945CCRL, M.S WINDOWS XP	1.660,00	3123
4381	MONITOR LCD 17" LG	545,00	3124
4382	NOBREAK NHS MINI 600 VA	225,00	3125
4383	MICROCOMPUTADOR COM PROCESSADOR INTEL D925 3.0GHZ, MEM DDR2 512 MB, HD 80GB, GABINETE ATX, FONTE 350 BKV, TECLADO, MOUSE, DVD-RW, M/N INTEL D945CCRL, M.S WINDOWS XP	1.660,00	2879
4384	MONITOR LCD 15" LG	665,00	2877
4385	NOBREAK NHS MINI 600 VA	225,00	2878
4386	MICROCOMPUTADOR COM PROCESSADOR INTEL D925 3.0GHZ, MEM DDR2 512 MB, HD 80GB, GABINETE ATX, FONTE 350 BKV, TECLADO, MOUSE, DVD-RW, M/N INTEL D945CCRL, M.S WINDOWS XP	1.660,00	2975
4387	MONITOR LCD 17" LG	665,00	2973
4388	NOBREAK NHS MINI 600 VA	225,00	2974

4389	MICROCOMPUTADOR COM PROCESSADOR INTEL D925 3.0GHZ, MEM DDR2 512 MB, HD 80GB, GABINETE ATX, FONTE 350 BKV, TECLADO, MOUSE, DVD-RW, M/N INTEL D945CCRL, M.S WINDOWS XP	1.660,00	2893
4390	MONITOR LCD 17" LG	545,00	2894
4391	NOBREAK NHS MINI 600 VA	225,00	06808
4392	MICROCOMPUTADOR COM PROCESSADOR INTEL D925 3.0GHZ, MEM DDR2 512 MB, HD 80GB, GABINETE ATX, FONTE 350 BKV, TECLADO, MOUSE, DVD-RW, M/N INTEL D945CCRL, M.S WINDOWS XP	1.660,00	2858
4393	MONITOR LCD 15" LG	545,00	2853
4394	NOBREAK NHS MINI 600 VA	225,00	2857
4395	MICROCOMPUTADOR COM PROCESSADOR INTEL D925 3.0GHZ, MEM DDR2 512 MB, HD 80GB, GABINETE ATX, FONTE 350 BKV, TECLADO, MOUSE, DVD-RW, M/N INTEL D945CCRL, M.S WINDOWS XP	1.660,00	2922
4396	MONITOR LCD 15" LG	545,00	2927
4397	NOBREAK NHS MINI 600 VA	225,00	2926
4398	CÂMERA DIGITAL COMPACTA X.760, COM SENSOR DE IMAGEM DE 1/2, 5" E 6.0 MEGAPIXELS, RESOLUÇÃO EFETIVA DE NO MÍNIMO 6.0 MILHÕES DE PIXELS, PROFUNDIDADE DE COR CONVERSÃO A/D DXP DE 14 BITS, SAÍDA RGB DE 24 BITS, MODOS DE COR NORMAL, FORMATOS DE ARQUIVO DE IMAG	699,00	3728
4399	IMPRESSORA HP DESKJET 2360	250,00	2976
4400	IMPRESSORA HP DESKJET 2360	250,00	1199
4401	CONDICIONADOR DE AR ELGIN 12000 BTUS - FRIO	1.078,00	3720
4402	MICROCOMPUTADOR COM PROCESSADOR INTEL D935 3.2GHZ, MEM DDR2 512 MB, HD 80 GB, GABINETE ATX, FONTE 350 BKV, TECLADO, MOUSE, DVD-RW, M/N INTEL D945CCRL, M.S WINDOWS XP	1.755,00	4030
4403	MONITOR LCD 15"	565,00	4031
4404	NOBREAK NHS MINI 600 VA	230,00	3541

4405	IMPRESSORA HP DESKJET 2360	250,00	004383
4406	AQUECEDOR ELÉTRICO PORTÁTIL MONDIAL, COM ESCALA DE TEMPERATURA, NO MÍNIMO 1500 W DE POTÊNCIA, LUZ INDICADORA DE FUNCIONAMENTO, CIRCULADOR DE AR FRIO, ALÇA PARA TRANSPORTE, DISPOSITIVO DE SEGURANÇA, TENSÃO 220 V	89,90	2476
4407	AQUECEDOR ELÉTRICO PORTÁTIL MONDIAL, COM ESCALA DE TEMPERATURA, NO MÍNIMO 1500 W DE POTÊNCIA, LUZ INDICADORA DE FUNCIONAMENTO, CIRCULADOR DE AR FRIO, ALÇA PARA TRANSPORTE, DISPOSITIVO DE SEGURANÇA, TENSÃO 220 V	89,90	2673
4408	AQUECEDOR ELÉTRICO PORTÁTIL MONDIAL, COM ESCALA DE TEMPERATURA, NO MÍNIMO 1500 W DE POTÊNCIA, LUZ INDICADORA DE FUNCIONAMENTO, CIRCULADOR DE AR FRIO, ALÇA PARA TRANSPORTE, DISPOSITIVO DE SEGURANÇA, TENSÃO 220 V	89,90	2695
4409	SECADORA DE ROUPA PARA PISO BRASTENP COM NO MÍNIMO 07 PROGRAMAS, PORTA REVERSÍVEL, LÂMPADA PILOTO QUE INDICA O FUNCIONAMENTO DA SECADORA, SECAGEM DE 10 KG DE ROUPA CENTRIFUGADA, NA COR BRANCA	89,90	2456
4410	IMPRESSORA MATRICIAL FX 890	1.530,00	11654
4411	BEBEDOURO TIPO PRESSÃO COM REFRIGERAÇÃO CONJUGADO, GABINETE EM AÇO INOXIDÁVEL, TRÊS TORNEIRAS EM LATÃO CROMADO, DUAS DE JATO PARA BOCA E UMA PARA COPO, TODAS COM REGULAGEM, DUAS PIAS EM AÇO INOXIDÁVEL POLIDO, RESERVATÓRIO DE ÁGUA EM AÇO INOXIDÁVEL COM SER	669,00	1643

4412	APARELHO DE DVD COM AS SEGUINTE CARACTERÍSTICAS: TIPOS DE DISCOS ACEITOS - CD-R, CD-RW, DVD VÍDEO, DVD-R, DVD-RW, PICTURE CD, SVCD, VCD, FORMATOS LIDOS - JPEG, MP3, SOM SURROUND, VÍDEO DAC 27 MHZ, SISTEMA DE COR - AUTOMÁTICO, NTSC, PAL-M, CONEXÕES PARA S	130,00	3721
4413	CADEIRA GIRATÓRIA, COM ASSENTO EM COMPENSADO MULTILAMINADO 14 MM E ESPUMA INJETADA ANATOMICAMENTE COM 50 MM DE ESPESSURA MÉDIA E DENSIDADE 50 A 60 KG/M3. ENCOSTO COM ESPUMA INJETADA ANATOMICAMENTE COM 40 MM DE ESPESSURA MÉDIA E DENSIDADE 50 A 60 KG/M3. BA	134,70	3717
4414	ARQUIVO DE AÇO COM NO MÍNIMO 133 CM DE ALTURA, 46 CM DE LARGURA E 71 CM DE PROFUNDIDADE, COR OVO, 04 GAVETAS, CHAVE, PUXADOR EMBUTIDO NA COR OVO, PINTURA ELETROSTÁTICA, TRATAMENTO ANTIFERRUGINOSO	262,45	3701
4415	CADEIRA GIRATÓRIA, COM ASSENTO EM COMPENSADO MULTILAMINADO 14 MM E ESPUMA INJETADA ANATOMICAMENTE COM 50 MM DE ESPESSURA MÉDIA E DENSIDADE 50 A 60 KG/M3. ENCOSTO COM ESPUMA INJETADA ANATOMICAMENTE COM 40 MM DE ESPESSURA MÉDIA E DENSIDADE 50 A 60 KG/M3. BA	134,70	12704
4416	ARQUIVO DE AÇO COM NO MÍNIMO 133 CM DE ALTURA, 46 CM DE LARGURA E 71 CM DE PROFUNDIDADE, COR OVO, 04 GAVETAS, CHAVE, PUXADOR EMBUTIDO NA COR OVO, PINTURA ELETROSTÁTICA, TRATAMENTO ANTIFERRUGINOSO	262,45	3718

4417	ARMÁRIO 2 PORTAS COM PUXADORES NA COR OVO COM CHAVES, EM MDF DE 15 MM ESPESSURA, NA COR OVO COM ACABAMENTO EM COR OVO, COM REPARTIÇÃO INTERNA, 3 PRATELEIRAS DE CADA LADO, NAS MEDIDAS MÍNIMAS DE 1.60 M DE ALTURA, 0,90 M DE LARGURA E 0,40 M DE PROFUNDIDADE	320,00	3703
4418	ARMÁRIO 2 PORTAS COM PUXADORES NA COR OVO COM CHAVES, EM MDF DE 15 MM ESPESSURA, NA COR OVO COM ACABAMENTO EM COR OVO, COM REPARTIÇÃO INTERNA, 3 PRATELEIRAS DE CADA LADO, NAS MEDIDAS MÍNIMAS DE 1.60 M DE ALTURA, 0,90 M DE LARGURA E 0,40 M DE PROFUNDIDADE	320,00	3716
4420	FOGÃO DE 04 BOCAS CONSUL ESSENCIAL PLUS, COM MESA EM AÇO INOX, QUEIMADORES COM TAMANHOS DIFERENCIADOS, TAMPA DE VIDRO TEMPERADO, QUEIMADORES ESMALTADOS, ACENDEDOR AUTOMÁTICO, LÂMPADA NO FORNO, FORNO AUTOLIMPANTE COM VIDRO DUPLO TEMPERADO NA PORTA, GRADEN	323,70	2453
4421	FREEZER HORIZONTAL ELECTROLUX, COM CONGELAMENTO RÁPIDO, COM DRENO FRONTAL, TERMOSTATO NO PAINEL FRONTAL, GABINETE INTERNO E EXTERNO EM CHAPA DE AÇO PINTADO, FECHADURA COM CHAVE EJETÁVEL, CAPACIDADE MÍNIMA DE 200 LITROS, COM 01 TAMPO, NA COR BRANCA	1.048,00	2458
4422	APARELHO DE SOM PORTÁTIL COM CD BRITANIA, SISTEMA BASS REFLEX COM 02 ABERTURAS ACUSTICAMENTE PROJETADAS PARA AMPLIAR E INTENSIFICAR OS SONS GRAVES, NO MÍNIMO 300 W PMPO DE POTÊNCIA, RÁDIO AM/FM STÉREO, DISPLAY DIGITAL, CD PLAYER COM MEMÓRIA PROGRAMÁVEL E	160,50	2490

4423	APARELHO DE SOM PORTÁTIL COM CD BRITANIA, SISTEMA BASS REFLEX COM 02 ABERTURAS ACUSTICAMENTE PROJETADAS PARA AMPLIAR E INTENSIFICAR OS SONS GRAVES, NO MÍNIMO 300 W PMPO DE POTÊNCIA, RÁDIO AM/FM STÉREO, DISPLAY DIGITAL, CD PLAYER COM MEMÓRIA PROGRAMÁVEL E	160,50	2691
4424	APARELHO DE SOM PORTÁTIL COM CD BRITANIA, SISTEMA BASS REFLEX COM 02 ABERTURAS ACUSTICAMENTE PROJETADAS PARA AMPLIAR E INTENSIFICAR OS SONS GRAVES, NO MÍNIMO 300 W PMPO DE POTÊNCIA, RÁDIO AM/FM STÉREO, DISPLAY DIGITAL, CD PLAYER COM MEMÓRIA PROGRAMÁVEL E	160,50	2700
4425	APARELHO DE DVD COMPACTO PLUS BRITÂNIA COM AS SEGUINTE CARACTERÍSTICAS: TIPOS DE DISCOS ACEITOS - CD-R, CD-RW, DVD VÍDEO, DVD-R, DVD-RW, PICTURE CD, SVCD, VCD, FORMATOS LIDOS - JPEG, MP3, SOM SURROUND, SISTEMA DE COR - AUTOMÁTICO, NTSC, PAL-M, CONEXÕES P	130,00	2697
4426	BERÇO EM MDF 15 MM NA COR BRANCA, COM NO MÍNIMO 02 REGULAGENS DE ALTURA, COM GRADE DE MADEIRA, RODÍZIOS, NAS MEDIDAS MÍNIMAS DE 95 CM DE ALTURA, 74 CM DE LARGURA E 130 CM DE COMPRIMENTO, COM COLCHÃO DE ESPUMA ENCAPADO EM TECIDO, NA ESPESSURA MÍNIMA DE 10	232,00	004404
4427	BERÇO EM MDF 15 MM NA COR BRANCA, COM NO MÍNIMO 02 REGULAGENS DE ALTURA, COM GRADE DE MADEIRA, RODÍZIOS, NAS MEDIDAS MÍNIMAS DE 95 CM DE ALTURA, 74 CM DE LARGURA E 130 CM DE COMPRIMENTO, COM COLCHÃO DE ESPUMA ENCAPADO EM TECIDO, NA ESPESSURA MÍNIMA DE 10	232,00	2686

4428	BERÇO EM MDF 15 MM NA COR BRANCA, COM NO MÍNIMO 02 REGULAGENS DE ALTURA, COM GRADE DE MADEIRA, RODÍZIOS, NAS MEDIDAS MÍNIMAS DE 95 CM DE ALTURA, 74 CM DE LARGURA E 130 CM DE COMPRIMENTO, COM COLCHÃO DE ESPUMA ENCAPADO EM TECIDO, NA ESPESSURA MÍNIMA DE 10	232,00	2687
4429	BERÇO EM MDF 15 MM NA COR BRANCA, COM NO MÍNIMO 02 REGULAGENS DE ALTURA, COM GRADE DE MADEIRA, RODÍZIOS, NAS MEDIDAS MÍNIMAS DE 95 CM DE ALTURA, 74 CM DE LARGURA E 130 CM DE COMPRIMENTO, COM COLCHÃO DE ESPUMA ENCAPADO EM TECIDO, NA ESPESSURA MÍNIMA DE 10	232,00	004407
4430	BERÇO EM MDF 15 MM NA COR BRANCA, COM NO MÍNIMO 02 REGULAGENS DE ALTURA, COM GRADE DE MADEIRA, RODÍZIOS, NAS MEDIDAS MÍNIMAS DE 95 CM DE ALTURA, 74 CM DE LARGURA E 130 CM DE COMPRIMENTO, COM COLCHÃO DE ESPUMA ENCAPADO EM TECIDO, NA ESPESSURA MÍNIMA DE 10	232,00	004408
4431	BERÇO EM MDF 15 MM NA COR BRANCA, COM NO MÍNIMO 02 REGULAGENS DE ALTURA, COM GRADE DE MADEIRA, RODÍZIOS, NAS MEDIDAS MÍNIMAS DE 95 CM DE ALTURA, 74 CM DE LARGURA E 130 CM DE COMPRIMENTO, COM COLCHÃO DE ESPUMA ENCAPADO EM TECIDO, NA ESPESSURA MÍNIMA DE 10	232,00	004409
4432	BERÇO EM MDF 15 MM NA COR BRANCA, COM NO MÍNIMO 02 REGULAGENS DE ALTURA, COM GRADE DE MADEIRA, RODÍZIOS, NAS MEDIDAS MÍNIMAS DE 95 CM DE ALTURA, 74 CM DE LARGURA E 130 CM DE COMPRIMENTO, COM COLCHÃO DE ESPUMA ENCAPADO EM TECIDO, NA ESPESSURA MÍNIMA DE 10	232,00	004410

4433	BERÇO EM MDF 15 MM NA COR BRANCA, COM NO MÍNIMO 02 REGULAGENS DE ALTURA, COM GRADE DE MADEIRA, RODÍZIOS, NAS MEDIDAS MÍNIMAS DE 95 CM DE ALTURA, 74 CM DE LARGURA E 130 CM DE COMPRIMENTO, COM COLCHÃO DE ESPUMA ENCAPADO EM TECIDO, NA ESPESSURA MÍNIMA DE 10	232,00	004411
4434	BERÇO EM MDF 15 MM NA COR BRANCA, COM NO MÍNIMO 02 REGULAGENS DE ALTURA, COM GRADE DE MADEIRA, RODÍZIOS, NAS MEDIDAS MÍNIMAS DE 95 CM DE ALTURA, 74 CM DE LARGURA E 130 CM DE COMPRIMENTO, COM COLCHÃO DE ESPUMA ENCAPADO EM TECIDO, NA ESPESSURA MÍNIMA DE 10	232,00	004412
4435	BERÇO EM MDF 15 MM NA COR BRANCA, COM NO MÍNIMO 02 REGULAGENS DE ALTURA, COM GRADE DE MADEIRA, RODÍZIOS, NAS MEDIDAS MÍNIMAS DE 95 CM DE ALTURA, 74 CM DE LARGURA E 130 CM DE COMPRIMENTO, COM COLCHÃO DE ESPUMA ENCAPADO EM TECIDO, NA ESPESSURA MÍNIMA DE 10	232,00	004413
4436	FOGÃO INDUSTRIAL COM FORNO MONTE CASTELO, COM GRELHAS EM FERRO FUNDIDO, BANDEJA COLETORA DE RESÍDUOS, 02 QUEIMADORES SIMPLIS, 02 QUEIMADORES DUPLOS, REGISTRO CROMADO, BAIXA PRESSÃO, FORNO REVESTIDO COM LÃ DE VIDRO (INTERNO), DIMENSÕES MÍNIMAS APROX. DO FO	799,00	4061
4437	FORNO ELÉTRICO FISCHER GRILL COM 44 LITROS, CORPO EXTERNO PINTADO DE BRANCO, ABERTURA ERGONÔMICA FRONTAL, EM TERMOPLÁSTICO, CONTROLE AUTOMÁTICO DE TEMPERATURA, LUZ PILOTO, LUZ INTERNA, CORPO INTERNO AUTO LIMPANTE, BANDEJA PARA RESÍDUOS ESMALTADA, CONTROLE	360,00	2454

4438	MÁQUINA DE LAVAR ROUPA BRASTEMP COM CAPACIDADE DE 09 KG, ÁGUA QUENTE, DUPLO ENXÁRGUE, CENTRIFUGAÇÃO DE NO MÍNIMO 750 RPMs, CESTO DE AÇO INOX, ELIMINAÇÃO DE FIAPOS, FUNÇÃO TURBO EFICIÊNCIA, GABINETE EM AÇO GALVANIZADO, MOLHO INTELIGENTE, PAINEL ELETRÔNICO,	1.349,00	2457
4439	TELEVISOR CONVENCIONAL 29" STÉREO/SAP PANASONIC, DIAGONAL VISUAL COM NO MÍNIMO 68 CM, POTÊNCIA TOTAL RMS 10 WATTS, AJUSTE AUTOMÁTICO DE VOLUME, SISTEMA DE COR PAL-M, PALN E NTSC, RECEPÇÃO DE TV A CABO, TENSÃO AUTOMÁTICA, PESO MÁXIMO SEM EMBALAGEM DE 36 K	630,00	11622
4440	BALCÃO PARA COZINHA TRADIÇÃO EM MDF 15 MM, NA COR BRANCA, COM 04 PORTAS, 04 GAVETAS, PRATELEIRA INTERNA, TAMPO EM FÓRMICA NA COR BRANCA, NAS MEDIDAS MÍNIMAS DE 2,00 M DE COMPRIMENTO, 0,55 M DE PROFUNDIDADE E 0,80 M DE ALTURA	499,00	2461
4441	BALCÃO PARA COZINHA EM MDF 15 MM SEM TAMPO NA COR BRANCA, NAS MEDIDAS MÍNIMAS DE 160 CM DE COMPRIMENTO, 50 CM DE LARGURA E 80 CM DE ALTURA, COM 04 GAVETAS E 03 PORTAS, COM UMA PRATELEIRA INTERNA E PÉS INTEIROS TAMBÉM EM MDF 15 MM	299,00	4218
4442	CARRINHO DE BEBÊ, CARRO BERÇO-PASSEIO (2 EM 1) IDEAL PARA BEBÊS DE ATÉ 17 KG, CABO REVERSÍVEL, CAPOTA RETRÁTIL CONFECCIONADA EM TECIDO EMBORRACHADO, ACOLCHOADO INTERNO COM PROTEÇÃO LATERAL, REMOVÍVEL E LAVÁVEL, BANDEJA DO BEBÊ, CESTO PORTA OBJETOS E CINTO	234,00	2677

4443	CARRINHO DE BEBÊ, CARRO BERÇO-PASSEIO (2 EM 1) IDEAL PARA BEBÊS DE ATÉ 17 KG, CABO REVERSÍVEL, CAPOTA RETRÁTIL CONFECCIONADA EM TECIDO EMBORRACHADO, ACOLCHOADO INTERNO COM PROTEÇÃO LATERAL, REMOVÍVEL E LAVÁVEL, BANDEJA DO BEBÊ, CESTO PORTA OBJETOS E CINTO	234,00	2676
4444	CARRINHO DE BEBÊ, CARRO BERÇO-PASSEIO (2 EM 1) IDEAL PARA BEBÊS DE ATÉ 17 KG, CABO REVERSÍVEL, CAPOTA RETRÁTIL CONFECCIONADA EM TECIDO EMBORRACHADO, ACOLCHOADO INTERNO COM PROTEÇÃO LATERAL, REMOVÍVEL E LAVÁVEL, BANDEJA DO BEBÊ, CESTO PORTA OBJETOS E CINTO	234,00	2696
4445	CARRINHO DE BEBÊ, CARRO BERÇO-PASSEIO (2 EM 1) IDEAL PARA BEBÊS DE ATÉ 17 KG, CABO REVERSÍVEL, CAPOTA RETRÁTIL CONFECCIONADA EM TECIDO EMBORRACHADO, ACOLCHOADO INTERNO COM PROTEÇÃO LATERAL, REMOVÍVEL E LAVÁVEL, BANDEJA DO BEBÊ, CESTO PORTA OBJETOS E CINTO	234,00	2692
4446	CARRINHO DE BEBÊ, CARRO BERÇO-PASSEIO (2 EM 1) IDEAL PARA BEBÊS DE ATÉ 17 KG, CABO REVERSÍVEL, CAPOTA RETRÁTIL CONFECCIONADA EM TECIDO EMBORRACHADO, ACOLCHOADO INTERNO COM PROTEÇÃO LATERAL, REMOVÍVEL E LAVÁVEL, BANDEJA DO BEBÊ, CESTO PORTA OBJETOS E CINTO	234,00	004424
4447	CARRINHO DE BEBÊ, CARRO BERÇO-PASSEIO (2 EM 1) IDEAL PARA BEBÊS DE ATÉ 17 KG, CABO REVERSÍVEL, CAPOTA RETRÁTIL CONFECCIONADA EM TECIDO EMBORRACHADO, ACOLCHOADO INTERNO COM PROTEÇÃO LATERAL, REMOVÍVEL E LAVÁVEL, BANDEJA DO BEBÊ, CESTO PORTA OBJETOS E CINTO	234,00	004425
4448	ESPELHO COM MOLDURA NAS MEDIDAS MÍNIMAS DE 2,00 X 1,00 M	240,00	2482
4449	ROUPEIRO HENN QUATRO PORTAS NA COR MARFIM E CAJU	313,00	3538

4450	ARQUIVO DE AÇO PONTASUL MEDINDO, 133 CM DE ALTURA, 46 CM DE LARGURA E 71 CM DE PROFUNDIDADE, NA COR CINZA, COM 04 GAVETAS, COM CHAVE, PUXADOR EMBUTIDO NA COR CINZA, CHAPA 24, PINTURA ELETROSTÁTICA, COM TRATAMENTO ANTI-FERRUGINOSO	362,00	2658
4451	CONJUNTO ESCRITÓRIO EM "L" KIFA L3000 NA COR OVO COM ACABAMENTOS NA COR OVO, ESPESSURA MÍNIMA DE 15 MM, EM MDF, CONTENDO MESA DE TRABALHO NAS MEDIDAS MÍNIMAS DE 1,20 M DE LARGURA, 0,75 M DE ALTURA E 0,60 DE PROFUNDIDADE, 02 GAVETAS FIXAS COM CHAVE. ESTRUT	369,00	3714
4452	CONJUNTO ESCRITÓRIO EM "L" KIFA L3000 NA COR OVO COM ACABAMENTOS NA COR OVO, ESPESSURA MÍNIMA DE 15 MM, EM MDF, CONTENDO MESA DE TRABALHO NAS MEDIDAS MÍNIMAS DE 1,20 M DE LARGURA, 0,75 M DE ALTURA E 0,60 DE PROFUNDIDADE, 02 GAVETAS FIXAS COM CHAVE. ESTRUT	369,00	3715
4453	REFRIGERADOR BOSCH COM CAPACIDADE LÍQUIDA TOTAL DE NO MÍNIMO 320 LITROS, NA COR BRANCA, COM BOTÃO DE DEGELO AUTOLIMPANTE, CONTROLE EXTERNO DE TEMPERATURA, GAVETA EXTRA FRIA, PORTA-OVO REMOVÍVEL E EMPILHÁVEL PARA NO MÍNIMO 12 UNIDADES, GAVETÃO TRANSPARENTE	973,50	2455
4454	IMPRESSORA HP DESKJET D1360	339,00	3539
4455	ATOMIZADOR (PULVERIZADOR) CONVENCIONAL AM 190 OLEOMAC, COSTAL, COM MOTOR 02 TEMPOS DE NO MÍNIMO 56CC, CAPACIDADE MÍNIMA DO TANQUE QUÍMICO DE 13 LITROS, CAPACIDADE MÍNIMA DO TANQUE DE COMBUSTÍVEL DE 1,2 LITROS, COM POTÊNCIA MÍNIMA DE 2 KW, COM ALCANCE DE N	1.490,00	3441
4456	CADEIRA DE RODAS CINZA NYLON	214,00	042800

4457	CADEIRA DE RODAS CINZA NYLON	214,00	004435
4458	CADEIRA DE RODAS CINZA NYLON	214,00	3850
4459	LAVADORA DE ALTA PRESSÃO DE USO PROFISSIONAL COM BICO ROTATIVO, COM CARRINHO, TENSÃO MONOFÁSICO 220 V, PRESSÃO MÍNIMA EQUIVALENTE A 2100 LBS, VAZÃO MÍNIMA DE 11LTS/MIN, MANGUEIRA EM TRAMA DE AÇO, REGULADOR DE PRESSÃO E PISTÕES DE CERÂMICA	1.536,00	3064
4460	GAVETEIRO PREMIER COM 05 GAVETAS	151,00	3200
4461	ARMÁRIO DE POST FORMING DE 25 MM, COM DUAS PORTAS COM FECHADURA, FECHADO, NA COR OVO COM ACABAMENTOS EM PRETO NAS MEDIDAS MÍNIMAS DE 1,60 M DE ALTURA, 0,90 M DE LARGURA E 0,40 M DE PROFUNDIDADE COM NO MÍNIMO 03 PRATELEIRAS INTERNAS REGULÁVEIS	378,00	2672
4462	ARMÁRIO DE POST FORMING DE 25 MM, COM DUAS PORTAS COM FECHADURA, FECHADO, NA COR OVO COM ACABAMENTOS EM PRETO NAS MEDIDAS MÍNIMAS DE 1,60 M DE ALTURA, 0,90 M DE LARGURA E 0,40 M DE PROFUNDIDADE COM NO MÍNIMO 03 PRATELEIRAS INTERNAS REGULÁVEIS	378,00	689
4463	ARMÁRIO DE POST FORMING DE 25 MM, COM DUAS PORTAS COM FECHADURA, FECHADO, NA COR OVO COM ACABAMENTOS EM PRETO NAS MEDIDAS MÍNIMAS DE 1,60 M DE ALTURA, 0,90 M DE LARGURA E 0,40 M DE PROFUNDIDADE COM NO MÍNIMO 03 PRATELEIRAS INTERNAS REGULÁVEIS	378,00	728
4464	ARMÁRIO DE POST FORMING DE 25 MM, COM DUAS PORTAS COM FECHADURA, FECHADO, NA COR OVO COM ACABAMENTOS EM PRETO NAS MEDIDAS MÍNIMAS DE 1,60 M DE ALTURA, 0,90 M DE LARGURA E 0,40 M DE PROFUNDIDADE COM NO MÍNIMO 03 PRATELEIRAS INTERNAS REGULÁVEIS	378,00	61

4465	ARMÁRIO DE POST FORMING DE 25 MM, COM DUAS PORTAS COM FECHADURA, FECHADO, NA COR OVO COM ACABAMENTOS EM PRETO NAS MEDIDAS MÍNIMAS DE 1,60 M DE ALTURA, 0,90 M DE LARGURA E 0,40 M DE PROFUNDIDADE COM NO MÍNIMO 03 PRATELEIRAS INTERNAS REGULÁVEIS	378,00	569
4466	VENTILADOR DE PAREDE COM 03 PÁS, COM 03 REGULAGENS DE VELOCIDADE, GRADES DE PROTEÇÃO CROMADAS OU COM PINTURA ELETROSTÁTICA NA COR DO APARELHO, MOTOR ¼ CV- 200 W, 1300 RPM, MÍNIMO DE 160 WATTS, COM DIÂMETRO DA HÉLICE DE NO MÍNIMO 22 CM, TENSÃO 220 V OU BIV	100,00	2674
4467	VENTILADOR DE PAREDE COM 03 PÁS, COM 03 REGULAGENS DE VELOCIDADE, GRADES DE PROTEÇÃO CROMADAS OU COM PINTURA ELETROSTÁTICA NA COR DO APARELHO, MOTOR ¼ CV- 200 W, 1300 RPM, MÍNIMO DE 160 WATTS, COM DIÂMETRO DA HÉLICE DE NO MÍNIMO 22 CM, TENSÃO 220 V OU BIV	100,00	1068
4469	VENTILADOR DE PAREDE COM 03 PÁS, COM 03 REGULAGENS DE VELOCIDADE, GRADES DE PROTEÇÃO CROMADAS OU COM PINTURA ELETROSTÁTICA NA COR DO APARELHO, MOTOR ¼ CV- 200 W, 1300 RPM, MÍNIMO DE 160 WATTS, COM DIÂMETRO DA HÉLICE DE NO MÍNIMO 22 CM, TENSÃO 220 V OU BIV	100,00	543
4471	TROCADOR - BALCÃO EM L EM DOIS MÓDULOS SOB MEDIDA, EM MDF 18 MM, NA COR BRANCA COM TAMPO EM FÓRMICA E GRANITO, COM CUBA EM INOX	2.800,00	2671

4472	QUADRO BRANCO CONFECCIONADO EM MELAMINICO (FÓRMICA) BRANCO BRILHANTE, COM ESPESURA TOTAL DE 17 MM. MOLDURA EM ALUMÍNIO ANODIZADO FOSCO COM SUPORTE PARA APAGADOR, SISTEMA DE FIXAÇÃO INVISÍVEL, PODENDO SER INSTALADO NA VERTICAL OU NA HORIZONTAL, NAS MEDIDA	420,00	4020
4473	QUADRO BRANCO CONFECCIONADO EM MELAMINICO (FÓRMICA) BRANCO BRILHANTE, COM ESPESURA TOTAL DE 17 MM. MOLDURA EM ALUMÍNIO ANODIZADO FOSCO COM SUPORTE PARA APAGADOR, SISTEMA DE FIXAÇÃO INVISÍVEL, PODENDO SER INSTALADO NA VERTICAL OU NA HORIZONTAL, NAS MEDIDA	420,00	1674
4474	ARMÁRIO Estante, NA COR OVO, COM ACABAMENTOS EM PRETO, EM MATERIAL MDF, COM ESPESURA DE 15 MM, MEDIDAS MÍNIMAS DE 1,60 M DE ALTURA, 0,90 M DE LARGURA, 0,47 M DE PROFUNDIDADE, DE 02 PORTAS COM FECHADURAS EM CADA PORTA, PRATELEIRA INTERNA REGULÁVEL, COM PU	309,00	2480
4475	ARMÁRIO Estante, NA COR OVO, COM ACABAMENTOS EM PRETO, EM MATERIAL MDF, COM ESPESURA DE 15 MM, MEDIDAS MÍNIMAS DE 1,60 M DE ALTURA, 0,90 M DE LARGURA, 0,47 M DE PROFUNDIDADE, DE 02 PORTAS COM FECHADURAS EM CADA PORTA, PRATELEIRA INTERNA REGULÁVEL, COM PU	309,00	2491
4476	ARMÁRIO Estante, NA COR OVO, COM ACABAMENTOS EM PRETO, EM MATERIAL MDF, COM ESPESURA DE 15 MM, MEDIDAS MÍNIMAS DE 1,60 M DE ALTURA, 0,90 M DE LARGURA, 0,47 M DE PROFUNDIDADE, DE 02 PORTAS COM FECHADURAS EM CADA PORTA, PRATELEIRA INTERNA REGULÁVEL, COM PU	309,00	2578

4477	ARMÁRIO ESTANTE, NA COR OVO, COM ACABAMENTOS EM PRETO, EM MATERIAL MDF, COM ESPESSURA DE 15 MM, MEDIDAS MÍNIMAS DE 1,60 M DE ALTURA, 0,90 M DE LARGURA, 0,47 M DE PROFUNDIDADE, DE 02 PORTAS COM FECHADURAS EM CADA PORTA, PRATELEIRA INTERNA REGULÁVEL, COM PU	309,00	2492
4478	ARMÁRIO ESTANTE, NA COR OVO, COM ACABAMENTOS EM PRETO, EM MATERIAL MDF, COM ESPESSURA DE 15 MM, MEDIDAS MÍNIMAS DE 1,60 M DE ALTURA, 0,90 M DE LARGURA, 0,47 M DE PROFUNDIDADE, DE 02 PORTAS COM FECHADURAS EM CADA PORTA, PRATELEIRA INTERNA REGULÁVEL, COM PU	309,00	599
4479	ARMÁRIO ESTANTE, NA COR OVO, COM ACABAMENTOS EM PRETO, EM MATERIAL MDF, COM ESPESSURA DE 15 MM, MEDIDAS MÍNIMAS DE 1,60 M DE ALTURA, 0,90 M DE LARGURA, 0,47 M DE PROFUNDIDADE, DE 02 PORTAS COM FECHADURAS EM CADA PORTA, PRATELEIRA INTERNA REGULÁVEL, COM PU	309,00	62
4480	BALCÃO DE 02 PORTAS E 04 GAVETAS COM CHAVE EM MDF 15 MM, NAS MEDIDAS MÍNIMAS DE 0,85 M DE ALTURA, 0,50 M DE PROFUNDIDADE E 1,20 M DE COMPRIMENTO, NA COR OVO, COM ACABAMENTOS EM PRETO	425,00	2960
4481	BALCÃO DE 02 PORTAS E 04 GAVETAS COM CHAVE EM MDF 15 MM, NAS MEDIDAS MÍNIMAS DE 0,85 M DE ALTURA, 0,50 M DE PROFUNDIDADE E 1,20 M DE COMPRIMENTO, NA COR OVO, COM ACABAMENTOS EM PRETO	425,00	1795
4482	BALCÃO DE 02 PORTAS E 04 GAVETAS COM CHAVE EM MDF 15 MM, NAS MEDIDAS MÍNIMAS DE 0,85 M DE ALTURA, 0,50 M DE PROFUNDIDADE E 1,20 M DE COMPRIMENTO, NA COR OVO, COM ACABAMENTOS EM PRETO	425,00	2485

4483	BALCÃO DE 02 PORTAS E 04 GAVETAS COM CHAVE EM MDF 15 MM, NAS MEDIDAS MÍNIMAS DE 0,85 M DE ALTURA, 0,50 M DE PROFUNDIDADE E 1,20 M DE COMPRIMENTO, NA COR OVO, COM ACABAMENTOS EM PRETO	425,00	2493
4484	BANCO PARA REFEITÓRIO PARA PRÉ-ESCOLAR ESTRUTURA EM MADEIRA, COM ASSENTO REVESTIDO EM FÓRMICA, NA COR BRANCA, NAS MEDIDAS MÍNIMAS DE 3,00 M DE COMPRIMENTO, 0,30 M DE LARGURA E 0,30 M DE ALTURA	172,00	2466
4485	BANCO PARA REFEITÓRIO PARA PRÉ-ESCOLAR ESTRUTURA EM MADEIRA, COM ASSENTO REVESTIDO EM FÓRMICA, NA COR BRANCA, NAS MEDIDAS MÍNIMAS DE 3,00 M DE COMPRIMENTO, 0,30 M DE LARGURA E 0,30 M DE ALTURA	172,00	2467
4486	BANCO PARA REFEITÓRIO PARA PRÉ-ESCOLAR ESTRUTURA EM MADEIRA, COM ASSENTO REVESTIDO EM FÓRMICA, NA COR BRANCA, NAS MEDIDAS MÍNIMAS DE 3,00 M DE COMPRIMENTO, 0,30 M DE LARGURA E 0,30 M DE ALTURA	172,00	2468
4487	BANCO PARA REFEITÓRIO PARA PRÉ-ESCOLAR ESTRUTURA EM MADEIRA, COM ASSENTO REVESTIDO EM FÓRMICA, NA COR BRANCA, NAS MEDIDAS MÍNIMAS DE 3,00 M DE COMPRIMENTO, 0,30 M DE LARGURA E 0,30 M DE ALTURA	172,00	2469
4488	BANCO PARA REFEITÓRIO PARA PRÉ-ESCOLAR ESTRUTURA EM MADEIRA, COM ASSENTO REVESTIDO EM FÓRMICA, NA COR BRANCA, NAS MEDIDAS MÍNIMAS DE 3,00 M DE COMPRIMENTO, 0,30 M DE LARGURA E 0,30 M DE ALTURA	172,00	2470

4489	BANCO PARA REFEITÓRIO PARA PRÉ-ESCOLAR ESTRUTURA EM MADEIRA, COM ASSENTO REVESTIDO EM FÓRMICA, NA COR BRANCA, NAS MEDIDAS MÍNIMAS DE 3,00 M DE COMPRIMENTO, 0,30 M DE LARGURA E 0,30 M DE ALTURA	172,00	2471
4490	BANCO PARA REFEITÓRIO PARA PRÉ-ESCOLAR ESTRUTURA EM MADEIRA, COM ASSENTO REVESTIDO EM FÓRMICA, NA COR BRANCA, NAS MEDIDAS MÍNIMAS DE 3,00 M DE COMPRIMENTO, 0,30 M DE LARGURA E 0,30 M DE ALTURA	172,00	004468
4491	BANCO PARA REFEITÓRIO PARA PRÉ-ESCOLAR ESTRUTURA EM MADEIRA, COM ASSENTO REVESTIDO EM FÓRMICA, NA COR BRANCA, NAS MEDIDAS MÍNIMAS DE 3,00 M DE COMPRIMENTO, 0,30 M DE LARGURA E 0,30 M DE ALTURA	172,00	004469
4492	CADEIRA GIRATÓRIA, COM ASSENTO EM COMPENSADO MULTILAMINADO 14 MM E ESPUMA INJETADA ANATOMICAMENTE COM 50 MM DE ESPESSURA MÉDICA E DENSIDADE 50 A 60 KG/M³. ENCOSTO COM ESPUMA INJETADA ANATOMICAMENTE COM 40 MM DE ESPESSURA MÉDIA E DENSIDADE 50 A 60 KG/M³. B	162,00	2998
4493	CADEIRA GIRATÓRIA, COM ASSENTO EM COMPENSADO MULTILAMINADO 14 MM E ESPUMA INJETADA ANATOMICAMENTE COM 50 MM DE ESPESSURA MÉDICA E DENSIDADE 50 A 60 KG/M³. ENCOSTO COM ESPUMA INJETADA ANATOMICAMENTE COM 40 MM DE ESPESSURA MÉDIA E DENSIDADE 50 A 60 KG/M³. B	162,00	420

4494	CADEIRA GIRATÓRIA, COM ASSENTO EM COMPENSADO MULTILAMINADO 14 MM E ESPUMA INJETADA ANATOMICAMENTE COM 50 MM DE ESPESSURA MÉDICA E DENSIDADE 50 A 60 KG/M³. ENCOSTO COM ESPUMA INJETADA ANATOMICAMENTE COM 40 MM DE ESPESSURA MÉDIA E DENSIDADE 50 A 60 KG/M³. B	162,00	828
4495	CADEIRA GIRATÓRIA, COM ASSENTO EM COMPENSADO MULTILAMINADO 14 MM E ESPUMA INJETADA ANATOMICAMENTE COM 50 MM DE ESPESSURA MÉDICA E DENSIDADE 50 A 60 KG/M³. ENCOSTO COM ESPUMA INJETADA ANATOMICAMENTE COM 40 MM DE ESPESSURA MÉDIA E DENSIDADE 50 A 60 KG/M³. B	162,00	2957
4496	MESA PARA COZINHA NA COR BRANCA COM TAMPO EM MDF 15 MM REVESTIDO EM FÓRMICA, NAS MEDIDAS MÍNIMAS DE 1,00 X 1,20 M E ESTRUTURA EM MADEIRA MACIÇA COM ESPESSURA MÍNIMA DE 18 MM	210,00	2472
4497	MESA PARA REFEITÓRIO PARA PRÉ-ESCOLAR ESTRUTURA EM MADEIRA, COM TAMPO REVESTIDO EM FÓRMICA, NA COR BRANCA, NAS MEDIDAS MÍNIMAS DE 3,00 M DE COMPRIMENTO, 0,70 M DE LARGURA E 0,60 M DE ALTURA	468,00	2473
4498	MESA PARA REFEITÓRIO PARA PRÉ-ESCOLAR ESTRUTURA EM MADEIRA, COM TAMPO REVESTIDO EM FÓRMICA, NA COR BRANCA, NAS MEDIDAS MÍNIMAS DE 3,00 M DE COMPRIMENTO, 0,70 M DE LARGURA E 0,60 M DE ALTURA	468,00	2474
4499	MESA PARA REFEITÓRIO PARA PRÉ-ESCOLAR ESTRUTURA EM MADEIRA, COM TAMPO REVESTIDO EM FÓRMICA, NA COR BRANCA, NAS MEDIDAS MÍNIMAS DE 3,00 M DE COMPRIMENTO, 0,70 M DE LARGURA E 0,60 M DE ALTURA	468,00	2475

4500	MESA PARA REFEITÓRIO PARA PRÉ-ESCOLAR ESTRUTURA EM MADEIRA, COM TAMPO REVESTIDO EM FÓRMICA, NA COR BRANCA, NAS MEDIDAS MÍNIMAS DE 3,00 M DE COMPRIMENTO, 0,70 M DE LARGURA E 0,60 M DE ALTURA	468,00	004478
4501	MESA PARA PRÉ-ESCOLAR COM ESTRUTURA EM MADEIRA MACIÇA E TAMPO EM MDF COM ESPESSURA MÍNIMA DE 15 MM, NA COR MARFIM, NAS MEDIDAS MÍNIMAS DE 57 CM DE ALTURA E NAS LARGURAS 85 CM X 85 CM	150,00	2506
4502	MESA PARA PRÉ-ESCOLAR COM ESTRUTURA EM MADEIRA MACIÇA E TAMPO EM MDF COM ESPESSURA MÍNIMA DE 15 MM, NA COR MARFIM, NAS MEDIDAS MÍNIMAS DE 57 CM DE ALTURA E NAS LARGURAS 85 CM X 85 CM	150,00	2507
4503	MESA PARA PRÉ-ESCOLAR COM ESTRUTURA EM MADEIRA MACIÇA E TAMPO EM MDF COM ESPESSURA MÍNIMA DE 15 MM, NA COR MARFIM, NAS MEDIDAS MÍNIMAS DE 57 CM DE ALTURA E NAS LARGURAS 85 CM X 85 CM	150,00	2508
4504	MESA PARA PRÉ-ESCOLAR COM ESTRUTURA EM MADEIRA MACIÇA E TAMPO EM MDF COM ESPESSURA MÍNIMA DE 15 MM, NA COR MARFIM, NAS MEDIDAS MÍNIMAS DE 57 CM DE ALTURA E NAS LARGURAS 85 CM X 85 CM	150,00	2509
4505	MESA PARA PRÉ-ESCOLAR COM ESTRUTURA EM MADEIRA MACIÇA E TAMPO EM MDF COM ESPESSURA MÍNIMA DE 15 MM, NA COR MARFIM, NAS MEDIDAS MÍNIMAS DE 57 CM DE ALTURA E NAS LARGURAS 85 CM X 85 CM	150,00	2510
4506	MESA PARA PRÉ-ESCOLAR COM ESTRUTURA EM MADEIRA MACIÇA E TAMPO EM MDF COM ESPESSURA MÍNIMA DE 15 MM, NA COR MARFIM, NAS MEDIDAS MÍNIMAS DE 57 CM DE ALTURA E NAS LARGURAS 85 CM X 85 CM	150,00	818

4507	MESA PARA PRÉ-ESCOLAR COM ESTRUTURA EM MADEIRA MACIÇA E TAMPO EM MDF COM ESPESSURA MÍNIMA DE 15 MM, NA COR MARFIM, NAS MEDIDAS MÍNIMAS DE 57 CM DE ALTURA E NAS LARGURAS 85 CM X 85 CM	150,00	819
4508	MESA PARA PRÉ-ESCOLAR COM ESTRUTURA EM MADEIRA MACIÇA E TAMPO EM MDF COM ESPESSURA MÍNIMA DE 15 MM, NA COR MARFIM, NAS MEDIDAS MÍNIMAS DE 57 CM DE ALTURA E NAS LARGURAS 85 CM X 85 CM	150,00	820
4509	MESA DE TRABALHO NA COR MARFIM EM MDF 15 MM, COM DUAS GAVETAS COM CHAVE E CORREDIÇAS METÁLICAS COM TRAVA, NAS MEDIDAS MÍNIMAS DE 140 CM DE COMPRIMENTO, 80 CM DE ALTURA E 60 CM DE LARGURA E PÉS EM PAINEL DE MDF 15 MM	195,00	326
4510	MESA DE TRABALHO NA COR MARFIM EM MDF 15 MM, COM DUAS GAVETAS COM CHAVE E CORREDIÇAS METÁLICAS COM TRAVA, NAS MEDIDAS MÍNIMAS DE 140 CM DE COMPRIMENTO, 80 CM DE ALTURA E 60 CM DE LARGURA E PÉS EM PAINEL DE MDF 15 MM	195,00	824
4511	MESA DE TRABALHO NA COR MARFIM EM MDF 15 MM, COM DUAS GAVETAS COM CHAVE E CORREDIÇAS METÁLICAS COM TRAVA, NAS MEDIDAS MÍNIMAS DE 140 CM DE COMPRIMENTO, 80 CM DE ALTURA E 60 CM DE LARGURA E PÉS EM PAINEL DE MDF 15 MM	195,00	600
4512	MESA DE TRABALHO NA COR MARFIM EM MDF 15 MM, COM DUAS GAVETAS COM CHAVE E CORREDIÇAS METÁLICAS COM TRAVA, NAS MEDIDAS MÍNIMAS DE 140 CM DE COMPRIMENTO, 80 CM DE ALTURA E 60 CM DE LARGURA E PÉS EM PAINEL DE MDF 15 MM	195,00	2494

4513	MESA COM TAMPO EM MDF 15 MM REVESTIDO EM FÓRMICA NAS MEDIDAS MÍNIMAS DE 80 CM DE LARGURA, 75 CM DE ALTURA E 140 CM DE COMPRIMENTO COM ESTRUTURA EM MADEIRA MACIÇA COM ESPESSURA MÍNIMA DE 18 MM	630,00	2486
4514	CADEIRA EM MADEIRA MACIÇA NA COR BRANCA COM ESPESSURA MÍNIMA DE 18 MM	80,00	1112
4515	CADEIRA EM MADEIRA MACIÇA NA COR BRANCA COM ESPESSURA MÍNIMA DE 18 MM	15,00	1165
4516	CADEIRA EM MADEIRA MACIÇA NA COR BRANCA COM ESPESSURA MÍNIMA DE 18 MM	0,00	1166
4517	CADEIRA EM MADEIRA MACIÇA NA COR BRANCA COM ESPESSURA MÍNIMA DE 18 MM	15,00	1167
4518	LAVADORA DE ALTA PRESSÃO	1.700,00	11620
4519	ARMÁRIO POST FORMING COM DUAS PORTAS E QUATRO GAVETAS	378,00	2961
4520	ARMAZENADOR DE DADOS DE VAZÃO COM RECEBIMENTO DO SINAL VIA PULSO E LEITOR E ARMAZENADOR DE DADOS DE PRESSÃO MANOMÉTRICA COM SENSOR DE PRESSÃO INTERNA, COM AS SEGUINTE CARACTERÍSTICAS MÍNIMAS:PROTEÇÃO: IP-68BATERIA: ALIMENTAÇÃO POR BATERIAS DE LÍTIO S	3.500,00	3514
4521	CONDICIONADOR DE AR COM 7500 BTUS, NA COR BRANCA, COM REFRIGERAÇÃO QUENTE E TERMOSTATO	850,00	4101
4522	REFRIGERADOR NA COR BRANCA, COM CAPACIDADE DE 280 LITROS, VOLTAGEM 220 W, PRATELEIRA DE GRADE, GAVETAS DE CARNES, GAVETA DE LEGUMES COM TAMPA, CONGELADOR COM CAPACIDADE DE 25 LITROS	950,00	3909
4523	CADEIRA INFANTIL EM MADEIRA NA COR MARFIM	25,00	2433
4524	CADEIRA INFANTIL EM MADEIRA NA COR MARFIM	25,00	2432
4525	CADEIRA INFANTIL EM MADEIRA NA COR MARFIM	25,00	2427
4526	CADEIRA INFANTIL EM MADEIRA NA COR MARFIM	25,00	2424

4527	CADEIRA INFANTIL EM MADEIRA NA COR MARFIM	25,00	2420
4528	MESA PARA COMPUTADOR COM TECLADO RETRÁTIL	123,30	2147
4529	ARMÁRIO POST FORMING DE 25MM, COM DUAS PORTAS COM FECHADURAS, FECHADO, NA COR OVO, ACABAMENTOS EM PRETO NAS MEDIDAS DE 1,60 M DE ALTURA, 0,90 M DE LARGURA E 0,40 M DE PROFUNDIDADE	378,00	4529
4530	ARMÁRIO POST FORMING DE 25MM, COM DUAS PORTAS COM FECHADURAS, FECHADO, NA COR OVO, ACABAMENTOS EM PRETO NAS MEDIDAS DE 1,60 M DE ALTURA, 0,90 M DE LARGURA E 0,40 M DE PROFUNDIDADE	378,00	2136
4531	ARMÁRIO ESTANTE NA COR OVO COM ACABAMENTOS EM PRETO COM DUAS PORTAS E FECHADURAS E C/ PRATELEIRAS	309,00	2962
4532	ARMÁRIO ESTANTE NA COR OVO COM ACABAMENTOS EM PRETO COM DUAS PORTAS E FECHADURAS E C/ PRATELEIRAS	290,00	395
4533	ESTANTE DE AÇO COM 05 PRATELEIRAS COM REFORÇO SENDO A PRATELEIRA CHAPA 24 NAS MEDIDAS MÍNIMAS DE 198 CM DE ALTURA, 92 CM DE LARGURA E 30 CM DE PROFUNDIDADE, NA COR CINZA COM PINTURA EPÓXI E TRATAMENTO ANTIFERRUGEM	127,33	1260
4534	ESTANTE DE AÇO COM 05 PRATELEIRAS COM REFORÇO SENDO A PRATELEIRA CHAPA 24 NAS MEDIDAS MÍNIMAS DE 198 CM DE ALTURA, 92 CM DE LARGURA E 30 CM DE PROFUNDIDADE, NA COR CINZA COM PINTURA EPÓXI E TRATAMENTO ANTIFERRUGEM	127,33	2133
4535	ESTANTE DE AÇO COM 05 PRATELEIRAS COM REFORÇO SENDO A PRATELEIRA CHAPA 24 NAS MEDIDAS MÍNIMAS DE 198 CM DE ALTURA, 92 CM DE LARGURA E 30 CM DE PROFUNDIDADE, NA COR CINZA COM PINTURA EPÓXI E TRATAMENTO ANTIFERRUGEM	127,33	1340

4536	ESTANTE DE AÇO COM 05 PRATELEIRAS COM REFORÇO SENDO A PRATELEIRA CHAPA 24 NAS MEDIDAS MÍNIMAS DE 198 CM DE ALTURA, 92 DE LARGURA E 30 CM DE PROFUNDIDADE, NA COR CINZA COM PINTURA EPÓXI E TRATAMENTO ANTI FERRUGEM	127,33	1341
4537	ESTANTE DE AÇO COM 05 PRATELEIRAS COM REFORÇO SENDO A PRATELEIRA CHAPA 24 NAS MEDIDAS MÍNIMAS DE 198 CM DE ALTURA, 92 DE LARGURA E 30 CM DE PROFUNDIDADE, NA COR CINZA COM PINTURA EPÓXI E TRATAMENTO ANTI FERRUGEM	127,33	2134
4538	ESTANTE DE AÇO COM 05 PRATELEIRAS COM REFORÇO SENDO A PRATELEIRA CHAPA 24 NAS MEDIDAS MÍNIMAS DE 198 CM DE ALTURA, 92 DE LARGURA E 30 CM DE PROFUNDIDADE, NA COR CINZA COM PINTURA EPÓXI E TRATAMENTO ANTI FERRUGEM	127,33	2135
4539	CADEIRA FIXA COM 04 PÉS COM ENCOSTO E ASSENTO ANATOMICO TECIDO VERDE	48,35	2139
4540	CADEIRA FIXA COM 04 PÉS COM ENCOSTO E ASSENTO ANATOMICO TECIDO PRETO	48,35	3290
4541	BALÇÃO PARA COZINHA MDF COR BRANCO	425,00	2274
4542	CADEIRA GIRATÓRIA MODELO SECRETÁRIA EXECUTIVA	119,00	2941
4543	CADEIRA ESCOLAR INFANTIL	30,00	2041
4544	CADEIRA ESCOLAR INFANTIL	30,00	2042
4545	CADEIRA ESCOLAR INFANTIL	30,00	2043
4546	CADEIRA ESCOLAR INFANTIL	30,00	2044
4547	CADEIRA ESCOLAR INFANTIL	30,00	2045
4549	CADEIRA ESCOLAR INFANTIL	30,00	2046
4550	CADEIRA ESCOLAR INFANTIL	30,00	2047
4551	CADEIRA ESCOLAR INFANTIL	30,00	2048
4552	CADEIRA ESCOLAR INFANTIL	30,00	2049
4553	CADEIRA ESCOLAR INFANTIL	30,00	2050

4554	CADEIRA ESCOLAR INFANTIL	30,00	2051
4555	CADEIRA ESCOLAR INFANTIL	30,00	2052
4556	CADEIRA ESCOLAR INFANTIL	30,00	2053
4557	CADEIRA ESCOLAR INFANTIL	30,00	2054
4558	CADEIRA ESCOLAR INFANTIL	30,00	2055
4559	CADEIRA ESCOLAR INFANTIL	30,00	2056
4560	CADEIRA ESCOLAR INFANTIL	30,00	2057
4561	CADEIRA ESCOLAR INFANTIL	30,00	2058
4562	CADEIRA ESCOLAR INFANTIL	30,00	2235
4563	MESA ESCOLAR INFANTIL	36,00	2059
4564	MESA ESCOLAR INFANTIL	36,00	2060
4565	MESA ESCOLAR INFANTIL	36,00	2061
4566	MESA ESCOLAR INFANTIL	36,00	2062
4567	MESA ESCOLAR INFANTIL	36,00	2063
4568	MESA ESCOLAR INFANTIL	36,00	2064
4569	MESA ESCOLAR INFANTIL	36,00	2065
4570	MESA ESCOLAR INFANTIL	36,00	2066
4571	MESA ESCOLAR INFANTIL	36,00	2067
4572	MESA ESCOLAR INFANTIL	36,00	2068
4573	MESA ESCOLAR INFANTIL	36,00	2069
4574	MESA ESCOLAR INFANTIL	36,00	2070
4575	MESA ESCOLAR INFANTIL	36,00	2071
4576	CARTEIRA ESCOLAR INFANTIL	36,00	2072
4577	MESA ESCOLAR INFANTIL	36,00	2073
4578	MESA ESCOLAR INFANTIL	36,00	2074
4579	MESA ESCOLAR INFANTIL	36,00	2075
4580	MESA ESCOLAR INFANTIL	36,00	2076
4581	MESA ESCOLAR INFANTIL	36,00	2077
4582	CADEIRA FIXA COM ENCOSTO REVESTIDA COM TECIDO VERMELHO	37,56	2978
4583	CADEIRA PLÁSTICA 100% POLIPROPILENO COM BRAÇO	21,46	2151
4584	CADEIRA PLÁSTICA 100% POLIPROPILENO COM BRAÇO	21,46	2152
4585	CADEIRA PLÁSTICA 100% POLIPROPILENO COM BRAÇO	21,46	2153
4586	CADEIRA PLÁSTICA 100% POLIPROPILENO COM BRAÇO	21,46	2154
4587	CADEIRA PLÁSTICA 100% POLIPROPILENO COM BRAÇO	21,46	2155
4588	CADEIRA PLÁSTICA 100% POLIPROPILENO COM BRAÇO	21,46	2156
4589	CADEIRA PLÁSTICA 100% POLIPROPILENO COM BRAÇO	21,46	2157

4590	CADEIRA PLÁSTICA 100% POLIPROPILENO COM BRAÇO	21,46	2158
4591	CADEIRA PLÁSTICA 100% POLIPROPILENO COM BRAÇO'	21,46	2159
4592	CADEIRA PLÁSTICA 100% POLIPROPILENO COM BRAÇO	21,46	2160
4593	CADEIRA PLÁSTICA 100% POLIPROPILENO COM BRAÇO	21,46	2161
4594	CADEIRA PLÁSTICA 100% POLIPROPILENO COM BRAÇO	21,46	2162
4595	CADEIRA PLÁSTICA 100% POLIPROPILENO COM BRAÇO	21,46	2163
4596	CADEIRA PLÁSTICA 100% POLIPROPILENO COM BRAÇO	21,46	2164
4597	CADEIRA PLÁSTICA 100% POLIPROPILENO COM BRAÇO	21,46	2165
4598	CADEIRA PLÁSTICA 100% POLIPROPILENO COM BRAÇO	21,46	2166
4599	CADEIRA PLÁSTICA 100% POLIPROPILENO COM BRAÇO	21,46	2167
4600	CADEIRA PLÁSTICA 100% POLIPROPILENO COM BRAÇO	21,46	2168
4601	CADEIRA PLÁSTICA 100% POLIPROPILENO COM BRAÇO	21,46	2169
4602	CADEIRA PLÁSTICA 100% POLIPROPILENO COM BRAÇO	21,46	2170
4603	CADEIRA PLÁSTICA 100% POLIPROPILENO COM BRAÇO	21,46	2171
4604	CADEIRA PLÁSTICA 100% POLIPROPILENO COM BRAÇO	21,46	2172
4605	CADEIRA PLÁSTICA 100% POLIPROPILENO COM BRAÇO	21,46	2173
4606	CADEIRA PLÁSTICA 100% POLIPROPILENO COM BRAÇO	21,46	2174
4607	CADEIRA PLÁSTICA 100% POLIPROPILENO COM BRAÇO	21,46	2175
4608	CADEIRA PLÁSTICA 100% POLIPROPILENO COM BRAÇO	21,46	2176
4609	CADEIRA PLÁSTICA 100% POLIPROPILENO COM BRAÇO	21,46	2177
4610	CADEIRA PLÁSTICA 100% POLIPROPILENO COM BRAÇO	21,46	2178

4611	CADEIRA PLÁSTICA 100% POLIPROPILENO COM BRAÇO	21,46	2179
4612	CADEIRA PLÁSTICA 100% POLIPROPILENO COM BRAÇO	21,46	2180
4613	CADEIRA PLÁSTICA 100% POLIPROPILENO COM BRAÇO	21,46	2181
4614	CADEIRA PLÁSTICA 100% POLIPROPILENO COM BRAÇO	21,46	2182
4615	CADEIRA PLÁSTICA 100% POLIPROPILENO COM BRAÇO	21,46	2183
4616	CADEIRA PLÁSTICA 100% POLIPROPILENO COM BRAÇO	21,46	2184
4617	CADEIRA PLÁSTICA 100% POLIPROPILENO COM BRAÇO	21,46	2185
4618	CADEIRA PLÁSTICA 100% POLIPROPILENO COM BRAÇO	21,46	2186
4619	CADEIRA PLÁSTICA 100% POLIPROPILENO COM BRAÇO	21,46	2187
4620	CADEIRA PLÁSTICA 100% POLIPROPILENO COM BRAÇO	21,46	2188
4621	CADEIRA PLÁSTICA 100% POLIPROPILENO COM BRAÇO	21,46	2189
4622	CADEIRA PLÁSTICA 100% POLIPROPILENO COM BRAÇO	21,46	2190
4623	CADEIRA PLÁSTICA 100% POLIPROPILENO COM BRAÇO	21,46	2191
4624	CADEIRA PLÁSTICA 100% POLIPROPILENO COM BRAÇO	21,46	2192
4625	CADEIRA PLÁSTICA 100% POLIPROPILENO COM BRAÇO	21,46	2193
4626	CADEIRA PLÁSTICA 100% POLIPROPILENO COM BRAÇO	21,46	2194
4627	CADEIRA PLÁSTICA 100% POLIPROPILENO COM BRAÇO	21,46	2195
4628	CADEIRA PLÁSTICA 100% POLIPROPILENO COM BRAÇO	21,46	2196
4629	CADEIRA PLÁSTICA 100% POLIPROPILENO COM BRAÇO	21,46	2197
4630	CADEIRA PLÁSTICA 100% POLIPROPILENO COM BRAÇO	21,46	2198
4631	CADEIRA PLÁSTICA 100% POLIPROPILENO COM BRAÇO	21,46	2199

4632	CADEIRA PLÁSTICA 100% POLIPROPILENO COM BRAÇO	21,46	2200
4633	MESA PARA REFEITÓRIO PARA PRÉ-ESCOLAR EM MADEIRA	468,00	2278
4634	MESA PARA REFEITÓRIO PARA PRÉ-ESCOLAR EM MADEIRA	468,00	2279
4635	BANCO PARA REFEITÓRIO PARA PRÉ-ESCOLAR EM MADEIRA	172,00	2280
4636	BANCO PARA REFEITÓRIO PARA PRÉ-ESCOLAR EM MADEIRA	172,00	2281
4637	BANCO PARA REFEITÓRIO PARA PRÉ-ESCOLAR EM MADEIRA	172,00	2282
4638	BANCO PARA REFEITÓRIO PARA PRÉ-ESCOLAR EM MADEIRA	172,00	2283
4639	MESA PARA REFEITÓRIO PARA ENSINO FUNDAMENTAL NA COR BRANCA	420,00	2284
4640	MESA PARA REFEITÓRIO PARA ENSINO FUNDAMENTAL NA COR BRANCA	420,00	2285
4641	MESA PARA REFEITÓRIO PARA ENSINO FUNDAMENTAL NA COR BRANCA	420,00	2286
4642	BANCO DE REFEITÓRIO PARA ENSINO FUNDAMENTAL NA COR BRANCO	100,00	2287
4643	CARTEIRA ESCOLAR COM TAMPO DE FÓRMICA COM PÉS DE FERRO	100,00	2288
4644	BANCO DE REFEITÓRIO PARA ENSINO FUNDAMENTAL NA COR BRANCO	100,00	2289
4645	BANCO DE REFEITÓRIO PARA ENSINO FUNDAMENTAL NA COR BRANCO	100,00	2290
4646	CARTEIRA ESCOLAR COM TAMPO DE FÓRMICA COM PÉS DE FERRO	100,00	2291
4647	BANCO DE REFEITÓRIO PARA ENSINO FUNDAMENTAL NA COR BRANCO	100,00	2292
4648	BANCO DE REFEITÓRIO PARA ENSINO FUNDAMENTAL NA COR BRANCO	100,00	4648
4649	CARTEIRA ESCOLAR FIXA COM 4 PÉS COM ENCOSTO E ASSENTO ANATÔMICO REVESTIDA EM FÓRMICA, ESTRUTURA TUBULAR TRATAMENTO ANTI FER-RUGEM E PINTURA EPÓXI	38,34	2108
4650	CADEIRA ESCOLAR FIXA COM 4 PÉS COM ENCOSTO E ASSENTO ANATÔMICO REVESTIDA EM FÓRMICA, ESTRUTURA TUBULAR TRATAMENTO ANTI FER-RUGEM E PINTURA EPÓXI	38,34	2109

4651	CADEIRA ESCOLAR FIXA COM 4 PÉS COM ENCOSTO E ASSENTO ANATÔMICO REVESTIDA EM FÓRMICA, ESTRUTURA TUBULAR TRATAMENTO ANTI FER-RUGEM E PINTURA EPÓXI	38,34	2110
4652	CADEIRA ESCOLAR FIXA COM 4 PÉS COM ENCOSTO E ASSENTO ANATÔMICO REVESTIDA EM FÓRMICA, ESTRUTURA TUBULAR TRATAMENTO ANTI FER-RUGEM E PINTURA EPÓXI	38,34	2111
4653	CADEIRA ESCOLAR FIXA COM 4 PÉS COM ENCOSTO E ASSENTO ANATÔMICO REVESTIDA EM FÓRMICA, ESTRUTURA TUBULAR TRATAMENTO ANTI FER-RUGEM E PINTURA EPÓXI	38,34	2112
4654	CADEIRA ESCOLAR FIXA COM 4 PÉS COM ENCOSTO E ASSENTO ANATÔMICO REVESTIDA EM FÓRMICA, ESTRUTURA TUBULAR TRATAMENTO ANTI FER-RUGEM E PINTURA EPÓXI	38,34	2113
4655	CADEIRA ESCOLAR FIXA COM 4 PÉS COM ENCOSTO E ASSENTO ANATÔMICO REVESTIDA EM FÓRMICA, ESTRUTURA TUBULAR TRATAMENTO ANTI FER-RUGEM E PINTURA EPÓXI	38,34	2114
4656	CADEIRA ESCOLAR FIXA COM 4 PÉS COM ENCOSTO E ASSENTO ANATÔMICO REVESTIDA EM FÓRMICA, ESTRUTURA TUBULAR TRATAMENTO ANTI FER-RUGEM E PINTURA EPÓXI	38,34	2115
4657	CADEIRA ESCOLAR FIXA COM 4 PÉS COM ENCOSTO E ASSENTO ANATÔMICO REVESTIDA EM FÓRMICA, ESTRUTURA TUBULAR TRATAMENTO ANTI FER-RUGEM E PINTURA EPÓXI	38,34	2116
4658	CADEIRA ESCOLAR FIXA COM 4 PÉS COM ENCOSTO E ASSENTO ANATÔMICO REVESTIDA EM FÓRMICA, ESTRUTURA TUBULAR TRATAMENTO ANTI FER-RUGEM E PINTURA EPÓXI	38,34	2117
4659	CADEIRA ESCOLAR FIXA COM 4 PÉS COM ENCOSTO E ASSENTO ANATÔMICO REVESTIDA EM FÓRMICA, ESTRUTURA TUBULAR TRATAMENTO ANTI FER-RUGEM E PINTURA EPÓXI	38,34	2118

4660	CADEIRA ESCOLAR FIXA COM 4 PÉS COM ENCOSTO E ASSENTO ANATÔMICO REVESTIDA EM FÓRMI-38,34	2119
4661	CADEIRA ESCOLAR FIXA COM 4 PÉS COM ENCOSTO E ASSENTO ANATÔMICO REVESTIDA EM FÓRMI-38,34	2120
4662	CADEIRA ESCOLAR FIXA COM 4 PÉS COM ENCOSTO E ASSENTO ANATÔMICO REVESTIDA EM FÓRMI-38,34	2122
4663	CADEIRA ESCOLAR FIXA COM 4 PÉS COM ENCOSTO E ASSENTO ANATÔMICO REVESTIDA EM FÓRMI-38,34	2123
4664	CADEIRA ESCOLAR FIXA COM 4 PÉS COM ENCOSTO E ASSENTO ANATÔMICO REVESTIDA EM FÓRMI-38,34	2124
4665	CADEIRA ESCOLAR FIXA COM 4 PÉS COM ENCOSTO E ASSENTO ANATÔMICO REVESTIDA EM FÓRMI-38,34	2125
4666	CADEIRA ESCOLAR FIXA COM 4 PÉS COM ENCOSTO E ASSENTO ANATÔMICO REVESTIDA EM FÓRMI-38,34	2126
4667	CADEIRA ESCOLAR FIXA COM 4 PÉS COM ENCOSTO E ASSENTO ANATÔMICO REVESTIDA EM FÓRMI-38,34	2127
4668	CADEIRA ESCOLAR FIXA COM 4 PÉS COM ENCOSTO E ASSENTO ANATÔMICO REVESTIDA EM FÓRMI-38,34	2128

4669	CADEIRA ESCOLAR FIXA COM 4 PÉS COM ENCOSTO E ASSENTO ANATÔMICO REVESTIDA EM FÓRMI-38,34	2129
4670	CADEIRA ESCOLAR FIXA COM 4 PÉS COM ENCOSTO E ASSENTO ANATÔMICO REVESTIDA EM FÓRMI-38,34	2130
4671	CADEIRA ESCOLAR FIXA COM 4 PÉS COM ENCOSTO E ASSENTO ANATÔMICO REVESTIDA EM FÓRMI-38,34	2131
4672	CADEIRA ESCOLAR FIXA COM 4 PÉS COM ENCOSTO E ASSENTO ANATÔMICO REVESTIDA EM FÓRMI-38,34	2132
4673	CADEIRA ESCOLAR FIXA COM 4 PÉS COM ENCOSTO E ASSENTO ANATÔMICO REVESTIDA EM FÓRMI-38,34	2324
4674	CADEIRA ESCOLAR FIXA COM 4 PÉS COM ENCOSTO E ASSENTO ANATÔMICO REVESTIDA EM FÓRMI-38,34	2325
4675	CADEIRA ESCOLAR FIXA COM 4 PÉS COM ENCOSTO E ASSENTO ANATÔMICO REVESTIDA EM FÓRMI-38,34	2326
4676	CADEIRA ESCOLAR FIXA COM 4 PÉS COM ENCOSTO E ASSENTO ANATÔMICO REVESTIDA EM FÓRMI-38,34	2327
4677	CADEIRA ESCOLAR FIXA COM 4 PÉS COM ENCOSTO E ASSENTO ANATÔMICO REVESTIDA EM FÓRMI-38,34	2328

4678	CADEIRA ESCOLAR FIXA COM 4 PÉS COM ENCOSTO E ASSENTO ANATÔMICO REVESTIDA EM FÓRMI-CA, ESTRUTURA TUBULAR TRATAMENTO ANTI FER-RUGEM E PINTURA EPÓXI	38,34	2329
4679	CADEIRA ESCOLAR FIXA COM 4 PÉS COM ENCOSTO E ASSENTO ANATÔMICO REVESTIDA EM FÓRMI-CA, ESTRUTURA TUBULAR TRATAMENTO ANTI FER-RUGEM E PINTURA EPÓXI	38,34	2330
4680	CARTEIRA ESCOLAR FIXA COM 4 PÉS COM ENCOSTO E ASSENTO ANATÔMICO REVESTIDA EM FÓRMI-CA, ESTRUTURA TUBULAR TRATAMENTO ANTI FER-RUGEM E PINTURA EPÓXI	42,06	2087
4681	CARTEIRA ESCOLAR FIXA COM 4 PÉS COM ENCOSTO E ASSENTO ANATÔMICO REVESTIDA EM FÓRMI-CA, ESTRUTURA TUBULAR TRATAMENTO ANTI FER-RUGEM E PINTURA EPÓXI	42,06	2088
4682	CARTEIRA ESCOLAR FIXA COM 4 PÉS COM ENCOSTO E ASSENTO ANATÔMICO REVESTIDA EM FÓRMI-CA, ESTRUTURA TUBULAR TRATAMENTO ANTI FER-RUGEM E PINTURA EPÓXI	42,06	2089
4683	CARTEIRA ESCOLAR FIXA COM 4 PÉS COM ENCOSTO E ASSENTO ANATÔMICO REVESTIDA EM FÓRMI-CA, ESTRUTURA TUBULAR TRATAMENTO ANTI FER-RUGEM E PINTURA EPÓXI	42,06	2090
4684	CARTEIRA ESCOLAR FIXA COM 4 PÉS COM ENCOSTO E ASSENTO ANATÔMICO REVESTIDA EM FÓRMI-CA, ESTRUTURA TUBULAR TRATAMENTO ANTI FER-RUGEM E PINTURA EPÓXI	42,06	2091
4685	CARTEIRA ESCOLAR FIXA COM 4 PÉS COM ENCOSTO E ASSENTO ANATÔMICO REVESTIDA EM FÓRMI-CA, ESTRUTURA TUBULAR TRATAMENTO ANTI FER-RUGEM E PINTURA EPÓXI	42,06	2092
4686	CARTEIRA ESCOLAR FIXA COM 4 PÉS COM ENCOSTO E ASSENTO ANATÔMICO REVESTIDA EM FÓRMI-CA, ESTRUTURA TUBULAR TRATAMENTO ANTI FER-RUGEM E PINTURA EPÓXI	42,06	2093

4687	CARTEIRA ESCOLAR FIXA COM 4 PÉS COM ENCOSTO E ASSENTO ANATÔMICO REVESTIDA EM FÓRMI-CA, ESTRUTURA TUBULAR TRATAMENTO ANTI FER-RUGEM E PINTURA EPÓXI	42,06	2094
4688	CARTEIRA ESCOLAR FIXA COM 4 PÉS COM ENCOSTO E ASSENTO ANATÔMICO REVESTIDA EM FÓRMI-CA, ESTRUTURA TUBULAR TRATAMENTO ANTI FER-RUGEM E PINTURA EPÓXI	42,06	2095
4689	CARTEIRA ESCOLAR FIXA COM 4 PÉS COM ENCOSTO E ASSENTO ANATÔMICO REVESTIDA EM FÓRMI-CA, ESTRUTURA TUBULAR TRATAMENTO ANTI FER-RUGEM E PINTURA EPÓXI	42,06	2096
4690	CARTEIRA ESCOLAR FIXA COM 4 PÉS COM ENCOSTO E ASSENTO ANATÔMICO REVESTIDA EM FÓRMI-CA, ESTRUTURA TUBULAR TRATAMENTO ANTI FER-RUGEM E PINTURA EPÓXI	42,06	2207
4691	CARTEIRA ESCOLAR FIXA COM 4 PÉS COM ENCOSTO E ASSENTO ANATÔMICO REVESTIDA EM FÓRMI-CA, ESTRUTURA TUBULAR TRATAMENTO ANTI FER-RUGEM E PINTURA EPÓXI	42,06	2208
4692	CARTEIRA ESCOLAR FIXA COM 4 PÉS COM ENCOSTO E ASSENTO ANATÔMICO REVESTIDA EM FÓRMI-CA, ESTRUTURA TUBULAR TRATAMENTO ANTI FER-RUGEM E PINTURA EPÓXI	42,06	2331
4693	CARTEIRA ESCOLAR FIXA COM 4 PÉS COM ENCOSTO E ASSENTO ANATÔMICO REVESTIDA EM FÓRMI-CA, ESTRUTURA TUBULAR TRATAMENTO ANTI FER-RUGEM E PINTURA EPÓXI	42,06	2332
4694	CARTEIRA ESCOLAR FIXA COM 4 PÉS COM ENCOSTO E ASSENTO ANATÔMICO REVESTIDA EM FÓRMI-CA, ESTRUTURA TUBULAR TRATAMENTO ANTI FER-RUGEM E PINTURA EPÓXI	42,06	2333
4695	CARTEIRA ESCOLAR FIXA COM 4 PÉS COM ENCOSTO E ASSENTO ANATÔMICO REVESTIDA EM FÓRMI-CA, ESTRUTURA TUBULAR TRATAMENTO ANTI FER-RUGEM E PINTURA EPÓXI	42,06	2334

4696	CARTEIRA ESCOLAR FIXA COM 4 PÉS COM ENCOSTO E ASSENTO ANATÔMICO REVESTIDA EM FÓRMI-CA, ESTRUTURA TUBULAR TRATAMENTO ANTI FER-RUGEM E PINTURA EPÓXI	42,06	2335
4697	CARTEIRA ESCOLAR FIXA COM 4 PÉS COM ENCOSTO E ASSENTO ANATÔMICO REVESTIDA EM FÓRMI-CA, ESTRUTURA TUBULAR TRATAMENTO ANTI FER-RUGEM E PINTURA EPÓXI	42,06	2336
4698	CARTEIRA ESCOLAR FIXA COM 4 PÉS COM ENCOSTO E ASSENTO ANATÔMICO REVESTIDA EM FÓRMI-CA, ESTRUTURA TUBULAR TRATAMENTO ANTI FER-RUGEM E PINTURA EPÓXI	42,06	11561
4699	CARTEIRA ESCOLAR FIXA COM 4 PÉS COM ENCOSTO E ASSENTO ANATÔMICO REVESTIDA EM FÓRMI-CA, ESTRUTURA TUBULAR TRATAMENTO ANTI FER-RUGEM E PINTURA EPÓXI	42,06	2338
4700	CARTEIRA ESCOLAR FIXA COM 4 PÉS COM ENCOSTO E ASSENTO ANATÔMICO REVESTIDA EM FÓRMI-CA, ESTRUTURA TUBULAR TRATAMENTO ANTI FER-RUGEM E PINTURA EPÓXI	42,06	2339
4701	CARTEIRA ESCOLAR FIXA COM 4 PÉS COM ENCOSTO E ASSENTO ANATÔMICO REVESTIDA EM FÓRMI-CA, ESTRUTURA TUBULAR TRATAMENTO ANTI FER-RUGEM E PINTURA EPÓXI	42,06	2340
4702	CARTEIRA ESCOLAR FIXA COM 4 PÉS COM ENCOSTO E ASSENTO ANATÔMICO REVESTIDA EM FÓRMI-CA, ESTRUTURA TUBULAR TRATAMENTO ANTI FER-RUGEM E PINTURA EPÓXI	42,06	2341
4703	CARTEIRA ESCOLAR FIXA COM 4 PÉS COM ENCOSTO E ASSENTO ANATÔMICO REVESTIDA EM FÓRMI-CA, ESTRUTURA TUBULAR TRATAMENTO ANTI FER-RUGEM E PINTURA EPÓXI	42,06	2342
4704	CARTEIRA ESCOLAR FIXA COM 4 PÉS COM ENCOSTO E ASSENTO ANATÔMICO REVESTIDA EM FÓRMI-CA, ESTRUTURA TUBULAR TRATAMENTO ANTI FER-RUGEM E PINTURA EPÓXI	42,06	2343

4705	CARTEIRA ESCOLAR FIXA COM 4 PÉS COM ENCOSTO E ASSENTO ANATÔMICO REVESTIDA EM FÓRMI-CA, ESTRUTURA TUBULAR TRATAMENTO ANTI FER-RUGEM E PINTURA EPÓXI	42,06	2344
4706	CARTEIRA ESCOLAR FIXA COM 4 PÉS COM ENCOSTO E ASSENTO ANATÔMICO REVESTIDA EM FÓRMI-CA, ESTRUTURA TUBULAR TRATAMENTO ANTI FER-RUGEM E PINTURA EPÓXI	42,06	2345
4707	CARTEIRA ESCOLAR FIXA COM 4 PÉS COM ENCOSTO E ASSENTO ANATÔMICO REVESTIDA EM FÓRMI-CA, ESTRUTURA TUBULAR TRATAMENTO ANTI FER-RUGEM E PINTURA EPÓXI	42,06	2346
4708	CARTEIRA ESCOLAR FIXA COM 4 PÉS COM ENCOSTO E ASSENTO ANATÔMICO REVESTIDA EM FÓRMI-CA, ESTRUTURA TUBULAR TRATAMENTO ANTI FER-RUGEM E PINTURA EPÓXI	42,06	2347
4709	CARTEIRA ESCOLAR FIXA COM 4 PÉS COM ENCOSTO E ASSENTO ANATÔMICO REVESTIDA EM FÓRMI-CA, ESTRUTURA TUBULAR TRATAMENTO ANTI FER-RUGEM E PINTURA EPÓXI	42,06	2348
4710	CARTEIRA ESCOLAR FIXA COM 4 PÉS COM ENCOSTO E ASSENTO ANATÔMICO REVESTIDA EM FÓRMI-CA, ESTRUTURA TUBULAR TRATAMENTO ANTI FER-RUGEM E PINTURA EPÓXI	42,06	2349
4711	CARTEIRA ESCOLAR FIXA COM 4 PÉS COM ENCOSTO E ASSENTO ANATÔMICO REVESTIDA EM FÓRMI-CA, ESTRUTURA TUBULAR TRATAMENTO ANTI FER-RUGEM E PINTURA EPÓXI	42,06	2350
4712	CARTEIRA ESCOLAR FIXA COM 4 PÉS COM ENCOSTO E ASSENTO ANATÔMICO REVESTIDA EM FÓRMI-CA, ESTRUTURA TUBULAR TRATAMENTO ANTI FER-RUGEM E PINTURA EPÓXI	42,06	2351
4713	CARTEIRA ESCOLAR FIXA COM 4 PÉS COM ENCOSTO E ASSENTO ANATÔMICO REVESTIDA EM FÓRMI-CA, ESTRUTURA TUBULAR TRATAMENTO ANTI FER-RUGEM E PINTURA EPÓXI	42,06	11888

4714	CARTEIRA ESCOLAR FIXA COM 4 PÉS COM ENCOSTO E ASSENTO ANATÔMICO REVESTIDA EM FÓRMICA, ESTRUTURA TUBULAR TRATAMENTO ANTI FERUGEM E PINTURA EPÓXI	42,06	2365
4715	MESA DE TRABALHO MEDIDAS DE 1,40M LARGURA X 0,75 M ALTURA X 0,60M PROFUNDIDADE	155,14	2034
4716	MESA DE TRABALHO MEDIDAS DE 1,40M LARGURA X 0,75 M ALTURA X 0,60M PROFUNDIDADE	155,14	2078
4717	POLTRONA PLÁSTICA COM BRAÇO INFANTIL, EMPI-LHÁVEL	9,53	2226
4718	POLTRONA PLÁSTICA COM BRAÇO INFANTIL, EMPI-LHÁVEL	9,53	2227
4719	POLTRONA PLÁSTICA COM BRAÇO INFANTIL, EMPI-LHÁVEL	9,53	2228
4720	POLTRONA PLÁSTICA COM BRAÇO INFANTIL, EMPI-LHÁVEL	9,53	2229
4721	POLTRONA PLÁSTICA COM BRAÇO INFANTIL, EMPI-LHÁVEL	9,53	2230
4722	POLTRONA PLÁSTICA COM BRAÇO INFANTIL, EMPI-LHÁVEL	9,53	2231
4723	POLTRONA PLÁSTICA COM BRAÇO INFANTIL, EMPI-LHÁVEL	9,53	2232
4724	VENTILADOR DE PAREDE COM 3 PÁS, COM 3 REGULAGENS DE VELOCIDADE, MOTOR 1/4 CV, 1300 RPM, MINÍMO DE 160 WATTS	100,00	2035
4725	VENTILADOR DE PAREDE COM 3 PÁS, COM 3 REGULAGENS DE VELOCIDADE, MOTOR 1/4 CV, 1300 RPM, MINÍMO DE 160 WATTS	100,00	2137
4726	MESA PRÉ-ESCOLAR, COM ESTRUTURA EM MADEIRA E TAMPO DE MDF	114,00	2212
4727	MESA PRÉ-ESCOLAR, COM ESTRUTURA EM MADEIRA E TAMPO DE MDF	114,00	2213
4728	MESA PRÉ-ESCOLAR, COM ESTRUTURA EM MADEIRA E TAMPO DE MDF	114,00	2214
4729	MESA PRÉ-ESCOLAR, COM ESTRUTURA EM MADEIRA E TAMPO DE MDF	114,00	2215
4730	MESA PRÉ-ESCOLAR, COM ESTRUTURA EM MADEIRA E TAMPO DE MDF	114,00	2216
4731	ARMÁRIO DE PORTAS COM REPARTIÇÃO	262,92	2079
4732	ARMÁRIO DE PORTAS COM REPARTIÇÃO	262,92	2224

4733	POLTRONA PLÁSTICA COM BRAÇO INFANTIL, EMPI-LHÁVEL	9,53	465
4734	POLTRONA PLÁSTICA COM BRAÇO INFANTIL, EMPI-LHÁVEL	9,53	466
4735	POLTRONA PLÁSTICA COM BRAÇO INFANTIL, EMPI-LHÁVEL	9,53	467
4736	POLTRONA PLÁSTICA COM BRAÇO INFANTIL, EMPI-LHÁVEL	9,53	468
4737	POLTRONA PLÁSTICA COM BRAÇO INFANTIL, EMPI-LHÁVEL	9,53	469
4738	POLTRONA PLÁSTICA COM BRAÇO INFANTIL, EMPI-LHÁVEL	9,53	470
4739	POLTRONA PLÁSTICA COM BRAÇO INFANTIL, EMPI-LHÁVEL	9,53	471
4740	POLTRONA PLÁSTICA COM BRAÇO INFANTIL, EMPI-LHÁVEL	9,53	472
4741	CADEIRA FIXA ENCOSTO, ASSENTO REVESTIDO C/ TECIDO VERDE	37,56	473
4742	CADEIRA FIXA ENCOSTO, ASSENTO REVESTIDO C/ TECIDO VERDE	37,56	480
4743	CADEIRA GIRATÓRIA, MODELO SECRETÁRIA POLIESTER BEGE	81,26	57
4744	CADEIRA FIXA ENCOSTO, ASSENTO REVESTIDO C/ TECIDO	37,56	58
4745	CADEIRA FIXA ENCOSTO, ASSENTO REVESTIDO C/ TECIDO	37,56	59
4746	POLTRONA PLÁSTICA INFANTIL DE DIVERSAS CORES	13,50	908
4747	POLTRONA PLÁSTICA INFANTIL DE DIVERSAS CORES	13,50	909
4748	POLTRONA PLÁSTICA INFANTIL DE DIVERSAS CORES	13,50	910
4749	POLTRONA PLÁSTICA INFANTIL DE DIVERSAS CORES	13,50	911
4750	POLTRONA PLÁSTICA INFANTIL DE DIVERSAS CORES	13,50	912
4751	POLTRONA PLÁSTICA INFANTIL DE DIVERSAS CORES	13,50	913
4752	POLTRONA PLÁSTICA INFANTIL DE DIVERSAS CORES	13,50	914
4753	POLTRONA PLÁSTICA INFANTIL DE DIVERSAS CORES	13,50	915
4754	VENTILADOR DE PAREDE COM 3 REGULAGENS	98,00	873

4755	CADEIRA ESCOLAR EM FIBRA PLÁSTICA NA COR BRANCA COM PÉS DE FERRO VERDE	40,00	845
4756	CADEIRA ESCOLAR EM FIBRA PLÁSTICA NA COR BRANCA COM PÉS DE FERRO VERDE	40,00	846
4757	CADEIRA ESCOLAR EM FIBRA PLÁSTICA NA COR BRANCA COM PÉS DE FERRO VERDE	40,00	847
4758	CADEIRA ESCOLAR EM FIBRA PLÁSTICA NA COR BRANCA COM PÉS DE FERRO VERDE	40,00	848
4759	CADEIRA ESCOLAR EM FIBRA PLÁSTICA NA COR BRANCA COM PÉS DE FERRO VERDE	40,00	849
4760	ESTANTE TRIPLA DE MADEIRA ABERTA C/ CINCO PRATELEIRAS NA COR MARFIM	150,00	872
4761	FOGÃO INDUSTRIAL QUATRO BOCAS	135,00	11593
4762	CADEIRA GIRATÓRIA REVESTIDA COM TECIDO	162,00	2997
4763	CADEIRA GIRATÓRIA REVESTIDA COM TECIDO VERDE	81,00	869
4764	GAVETEIRO COM 4 GAVETAS	115,00	901
4765	CADEIRA FIXA COM ENCOSTO, ASSENTO REVESTIDO C/ TECIDO COR CINZA	37,56	961
4766	CADEIRA PLÁSTICA 100% POLIPROPILENO COM BRAÇO	21,46	1113
4767	CADEIRA PLÁSTICA 100% POLIPROPILENO COM BRAÇO	21,46	1114
4768	CADEIRA PLÁSTICA 100% POLIPROPILENO COM BRAÇO	21,46	1115
4769	CADEIRA PLÁSTICA 100% POLIPROPILENO COM BRAÇO	21,46	1116
4770	CADEIRA PLÁSTICA 100% POLIPROPILENO COM BRAÇO	21,46	1117
4771	CADEIRA PLÁSTICA 100% POLIPROPILENO COM BRAÇO	21,46	1118
4772	CADEIRA PLÁSTICA 100% POLIPROPILENO COM BRAÇO	21,46	1119
4773	CADEIRA PLÁSTICA 100% POLIPROPILENO COM BRAÇO	21,46	1120
4774	CADEIRA PLÁSTICA 100% POLIPROPILENO COM BRAÇO	21,46	1121

4775	CADEIRA PLÁSTICA 100% POLIPROPILENO COM BRAÇO	21,46	1123
4776	CADEIRA PLÁSTICA 100% POLIPROPILENO COM BRAÇO	21,46	1124
4777	CADEIRA PLÁSTICA 100% POLIPROPILENO COM BRAÇO	21,46	1125
4778	CADEIRA PLÁSTICA 100% POLIPROPILENO COM BRAÇO	21,46	1126
4779	CADEIRA PLÁSTICA 100% POLIPROPILENO COM BRAÇO	21,46	1127
4780	CADEIRA PLÁSTICA 100% POLIPROPILENO COM BRAÇO	21,46	1128
4781	CADEIRA PLÁSTICA 100% POLIPROPILENO COM BRAÇO	21,46	1129
4782	CADEIRA PLÁSTICA 100% POLIPROPILENO COM BRAÇO	21,46	1130
4783	CADEIRA PLÁSTICA 100% POLIPROPILENO COM BRAÇO	21,46	1131
4784	CADEIRA PLÁSTICA 100% POLIPROPILENO COM BRAÇO	21,46	1132
4785	CADEIRA PLÁSTICA 100% POLIPROPILENO COM BRAÇO	21,46	1133
4786	CADEIRA PLÁSTICA 100% POLIPROPILENO COM BRAÇO	21,46	1134
4787	CADEIRA PLÁSTICA 100% POLIPROPILENO COM BRAÇO	21,46	1135
4788	CADEIRA PLÁSTICA 100% POLIPROPILENO COM BRAÇO	21,46	1136
4789	CADEIRA PLÁSTICA 100% POLIPROPILENO COM BRAÇO	21,46	1137
4790	CADEIRA PLÁSTICA 100% POLIPROPILENO COM BRAÇO	21,46	1138
4791	CADEIRA PLÁSTICA 100% POLIPROPILENO COM BRAÇO	21,46	1139
4792	CADEIRA PLÁSTICA 100% POLIPROPILENO COM BRAÇO	21,46	1140
4793	CADEIRA PLÁSTICA 100% POLIPROPILENO COM BRAÇO	21,46	1141
4794	CADEIRA PLÁSTICA 100% POLIPROPILENO COM BRAÇO	21,46	1142
4795	CADEIRA PLÁSTICA 100% POLIPROPILENO COM BRAÇO	21,46	1143

4796	CADEIRA PLÁSTICA 100% POLIPROPILENO COM BRAÇO	21,46	1144
4797	CADEIRA PLÁSTICA 100% POLIPROPILENO COM BRAÇO	21,46	1145
4798	CADEIRA PLÁSTICA 100% POLIPROPILENO COM BRAÇO	21,46	1146
4799	CADEIRA PLÁSTICA 100% POLIPROPILENO COM BRAÇO	21,46	1147
4800	CADEIRA PLÁSTICA 100% POLIPROPILENO COM BRAÇO	21,46	1148
4801	CADEIRA PLÁSTICA 100% POLIPROPILENO COM BRAÇO	21,46	1149
4802	CADEIRA PLÁSTICA 100% POLIPROPILENO COM BRAÇO	21,46	1150
4803	CADEIRA PLÁSTICA 100% POLIPROPILENO COM BRAÇO	21,46	1151
4804	CADEIRA PLÁSTICA 100% POLIPROPILENO COM BRAÇO	21,46	1152
4805	CADEIRA PLÁSTICA 100% POLIPROPILENO COM BRAÇO	21,46	1153
4806	CADEIRA PLÁSTICA 100% POLIPROPILENO COM BRAÇO	21,46	1154
4807	CADEIRA PLÁSTICA 100% POLIPROPILENO COM BRAÇO	21,46	1155
4808	CADEIRA PLÁSTICA 100% POLIPROPILENO COM BRAÇO	21,46	1156
4809	CADEIRA PLÁSTICA 100% POLIPROPILENO COM BRAÇO	21,46	1157
4810	CADEIRA PLÁSTICA 100% POLIPROPILENO COM BRAÇO	21,46	1158
4811	CADEIRA PLÁSTICA 100% POLIPROPILENO COM BRAÇO	21,46	1159
4812	CADEIRA PLÁSTICA 100% POLIPROPILENO COM BRAÇO	21,46	1160
4813	CADEIRA PLÁSTICA 100% POLIPROPILENO COM BRAÇO	21,46	1161
4814	CADEIRA PLÁSTICA 100% POLIPROPILENO COM BRAÇO	21,46	1162
4815	CADEIRA PLÁSTICA 100% POLIPROPILENO COM BRAÇO	21,46	1122
4816	CONJUNTO C/ COLUNAS E PRATELEIRAS DE FERRO PARA ESTANTE	2.654,33	2764
4817	MESA DE TRABALHO EM L NA COR TABACO	515,00	419

4818	MESA DE TRABALHO ME- DIDAS DE 1,20 X 0,68 C/ GAVETEIRO E TECLADO RETRÁTIL	419,00	3126
4819	SUORTE PARA CPU NA COR MARFIM	31,00	3127
4820	CONDICIONADOR DE AR 10.000 BTU/HS-FRIO	883,00	4820
4821	CADEIRA PLÁSTICA 100% POLIPROPILENO COM BRAÇO	21,46	328
4822	CADEIRA PLÁSTICA 100% POLIPROPILENO COM BRAÇO	21,46	329
4823	CADEIRA PLÁSTICA 100% POLIPROPILENO COM BRAÇO	21,46	330
4824	CADEIRA PLÁSTICA 100% POLIPROPILENO COM BRAÇO'	21,46	331
4825	CADEIRA PLÁSTICA 100% POLIPROPILENO COM BRAÇO	21,46	332
4826	CADEIRA PLÁSTICA 100% POLIPROPILENO COM BRAÇO	21,46	333
4827	CADEIRA PLÁSTICA 100% POLIPROPILENO COM BRAÇO	21,46	334
4828	CADEIRA PLÁSTICA 100% POLIPROPILENO COM BRAÇO	21,46	335
4829	CADEIRA PLÁSTICA 100% POLIPROPILENO COM BRAÇO	21,46	336
4830	CADEIRA PLÁSTICA 100% POLIPROPILENO COM BRAÇO	21,46	337
4831	CADEIRA PLÁSTICA 100% POLIPROPILENO COM BRAÇO	21,46	338
4832	CADEIRA PLÁSTICA 100% POLIPROPILENO COM BRAÇO	21,46	339
4833	CADEIRA PLÁSTICA 100% POLIPROPILENO COM BRAÇO	21,46	340
4834	CADEIRA PLÁSTICA 100% POLIPROPILENO COM BRAÇO	21,46	341
4835	CADEIRA PLÁSTICA 100% POLIPROPILENO COM BRAÇO	21,46	342
4836	CADEIRA PLÁSTICA 100% POLIPROPILENO COM BRAÇO	21,46	343
4837	CADEIRA PLÁSTICA 100% POLIPROPILENO COM BRAÇO	21,46	344
4838	CADEIRA PLÁSTICA 100% POLIPROPILENO COM BRAÇO	21,46	345
4839	CADEIRA PLÁSTICA 100% POLIPROPILENO COM BRAÇO	21,46	346

4840	CADEIRA PLÁSTICA 100% POLIPROPILENO COM BRAÇO	21,46	347
4841	CADEIRA PLÁSTICA 100% POLIPROPILENO COM BRAÇO	21,46	348
4842	CADEIRA PLÁSTICA 100% POLIPROPILENO COM BRAÇO	21,46	349
4843	CADEIRA PLÁSTICA 100% POLIPROPILENO COM BRAÇO	21,46	350
4844	CADEIRA PLÁSTICA 100% POLIPROPILENO COM BRAÇO	21,46	351
4845	CADEIRA PLÁSTICA 100% POLIPROPILENO COM BRAÇO	21,46	352
4846	CADEIRA PLÁSTICA 100% POLIPROPILENO COM BRAÇO	21,46	353
4847	CADEIRA PLÁSTICA 100% POLIPROPILENO COM BRAÇO	21,46	354
4848	CADEIRA PLÁSTICA 100% POLIPROPILENO COM BRAÇO	21,46	355
4849	CADEIRA PLÁSTICA 100% POLIPROPILENO COM BRAÇO	21,46	356
4850	CADEIRA PLÁSTICA 100% POLIPROPILENO COM BRAÇO	21,46	357
4851	CADEIRA PLÁSTICA 100% POLIPROPILENO COM BRAÇO	21,46	358
4852	CADEIRA PLÁSTICA 100% POLIPROPILENO COM BRAÇO	21,46	359
4853	CADEIRA PLÁSTICA 100% POLIPROPILENO COM BRAÇO	21,46	360
4854	CADEIRA PLÁSTICA 100% POLIPROPILENO COM BRAÇO	21,46	361
4855	CADEIRA PLÁSTICA 100% POLIPROPILENO COM BRAÇO	21,46	362
4856	CADEIRA PLÁSTICA 100% POLIPROPILENO COM BRAÇO	21,46	363
4857	CADEIRA PLÁSTICA 100% POLIPROPILENO COM BRAÇO	21,46	364
4858	CADEIRA PLÁSTICA 100% POLIPROPILENO COM BRAÇO	21,46	365
4859	CADEIRA PLÁSTICA 100% POLIPROPILENO COM BRAÇO	21,46	366
4860	CADEIRA PLÁSTICA 100% POLIPROPILENO COM BRAÇO	21,46	367

4861	CADEIRA PLÁSTICA 100% POLIPROPILENO COM BRAÇO	21,46	368
4862	CADEIRA PLÁSTICA 100% POLIPROPILENO COM BRAÇO	21,46	369
4863	CADEIRA PLÁSTICA 100% POLIPROPILENO COM BRAÇO	21,46	370
4864	CADEIRA PLÁSTICA 100% POLIPROPILENO COM BRAÇO	21,46	371
4865	CADEIRA PLÁSTICA 100% POLIPROPILENO COM BRAÇO	21,46	372
4866	CADEIRA PLÁSTICA 100% POLIPROPILENO COM BRAÇO	21,46	373
4867	CADEIRA PLÁSTICA 100% POLIPROPILENO COM BRAÇO	21,46	374
4868	CADEIRA PLÁSTICA 100% POLIPROPILENO COM BRAÇO	21,46	375
4869	CADEIRA PLÁSTICA 100% POLIPROPILENO COM BRAÇO	21,46	376
4870	CADEIRA PLÁSTICA 100% POLIPROPILENO COM BRAÇO	21,46	377
4897	CADEIRA PLÁSTICA 100% POLIPROPILENO ANTI- DERRAPANTES DE EVA	18,93	4897
4898	CADEIRA PLÁSTICA 100% POLIPROPILENO ANTI- DERRAPANTES DE EVA	18,93	4898
4899	CADEIRA PLÁSTICA 100% POLIPROPILENO ANTI- DERRAPANTES DE EVA	18,93	4899
4900	CADEIRA PLÁSTICA 100% POLIPROPILENO ANTI- DERRAPANTES DE EVA	18,93	4900
4901	CADEIRA PLÁSTICA 100% POLIPROPILENO COM BRAÇO	21,46	1471
4902	CADEIRA PLÁSTICA 100% POLIPROPILENO COM BRAÇO	21,46	1472
4903	CADEIRA PLÁSTICA 100% POLIPROPILENO COM BRAÇO	21,46	1473
4904	CADEIRA PLÁSTICA 100% POLIPROPILENO COM BRAÇO	21,46	1474
4905	CADEIRA PLÁSTICA 100% POLIPROPILENO COM BRAÇO	21,46	1475
4906	CADEIRA PLÁSTICA 100% POLIPROPILENO COM BRAÇO	21,46	1476
4907	CADEIRA PLÁSTICA 100% POLIPROPILENO COM BRAÇO	21,46	1477

4908	CADEIRA PLÁSTICA 100% POLIPROPILENO COM BRAÇO	21,46	1478
4909	CADEIRA PLÁSTICA 100% POLIPROPILENO COM BRAÇO	21,46	1479
4910	CADEIRA PLÁSTICA 100% POLIPROPILENO COM BRAÇO	21,46	1480
4911	CADEIRA PLÁSTICA 100% POLIPROPILENO COM BRAÇO	21,46	1481
4912	CADEIRA PLÁSTICA 100% POLIPROPILENO COM BRAÇO	21,46	1482
4913	CADEIRA PLÁSTICA 100% POLIPROPILENO COM BRAÇO	21,46	1483
4914	CADEIRA PLÁSTICA 100% POLIPROPILENO COM BRAÇO	21,46	1484
4915	CADEIRA PLÁSTICA 100% POLIPROPILENO COM BRAÇO	21,46	1485
4916	CADEIRA PLÁSTICA 100% POLIPROPILENO COM BRAÇO	21,46	1486
4917	CADEIRA PLÁSTICA 100% POLIPROPILENO COM BRAÇO	21,46	1487
4918	CADEIRA PLÁSTICA 100% POLIPROPILENO COM BRAÇO	21,46	1488
4919	CADEIRA PLÁSTICA 100% POLIPROPILENO COM BRAÇO	21,46	1489
4920	CADEIRA PLÁSTICA 100% POLIPROPILENO COM BRAÇO	21,46	1490
4921	CADEIRA PLÁSTICA 100% POLIPROPILENO COM BRAÇO	21,46	1491
4922	CADEIRA PLÁSTICA 100% POLIPROPILENO COM BRAÇO	21,46	1492
4923	CADEIRA PLÁSTICA 100% POLIPROPILENO COM BRAÇO	21,46	1493
4924	CADEIRA PLÁSTICA 100% POLIPROPILENO COM BRAÇO	21,46	1494
4925	CADEIRA PLÁSTICA 100% POLIPROPILENO COM BRAÇO	21,46	1495
4926	CADEIRA PLÁSTICA 100% POLIPROPILENO COM BRAÇO	21,46	1496
4927	CADEIRA PLÁSTICA 100% POLIPROPILENO COM BRAÇO	21,46	1497
4928	CADEIRA PLÁSTICA 100% POLIPROPILENO COM BRAÇO	21,46	1498

4929	CADEIRA PLÁSTICA 100% POLIPROPILENO COM BRAÇO	21,46	1499
4930	CADEIRA PLÁSTICA 100% POLIPROPILENO COM BRAÇO	21,46	1500
4931	CADEIRA PLÁSTICA 100% POLIPROPILENO COM BRAÇO	21,46	1501
4932	CADEIRA PLÁSTICA 100% POLIPROPILENO COM BRAÇO	21,46	1502
4933	CADEIRA PLÁSTICA 100% POLIPROPILENO COM BRAÇO	21,46	1503
4934	CADEIRA PLÁSTICA 100% POLIPROPILENO COM BRAÇO	21,46	1504
4935	CADEIRA PLÁSTICA 100% POLIPROPILENO COM BRAÇO	21,46	1505
4936	CADEIRA PLÁSTICA 100% POLIPROPILENO COM BRAÇO	21,46	1506
4937	CADEIRA PLÁSTICA 100% POLIPROPILENO COM BRAÇO	21,46	1507
4938	CADEIRA PLÁSTICA 100% POLIPROPILENO COM BRAÇO	21,46	1508
4939	CADEIRA PLÁSTICA 100% POLIPROPILENO COM BRAÇO	21,46	4939
4940	CADEIRA PLÁSTICA 100% POLIPROPILENO COM BRAÇO	21,46	4940
4941	CADEIRA PLÁSTICA 100% POLIPROPILENO COM BRAÇO	21,46	4941
4942	CADEIRA PLÁSTICA 100% POLIPROPILENO COM BRAÇO	21,46	4942
4943	CADEIRA PLÁSTICA 100% POLIPROPILENO COM BRAÇO	21,46	4943
4944	CADEIRA PLÁSTICA 100% POLIPROPILENO COM BRAÇO	21,46	4944
4945	CADEIRA PLÁSTICA 100% POLIPROPILENO COM BRAÇO	21,46	4945
4946	CADEIRA PLÁSTICA 100% POLIPROPILENO COM BRAÇO	21,46	4946
4947	CADEIRA PLÁSTICA 100% POLIPROPILENO COM BRAÇO	21,46	4947
4948	CADEIRA PLÁSTICA 100% POLIPROPILENO COM BRAÇO	21,46	4948
4949	CADEIRA PLÁSTICA 100% POLIPROPILENO COM BRAÇO	21,46	4949

4950	CADEIRA PLÁSTICA 100% POLIPROPILENO COM BRAÇO	21,46	4950
4951	CADEIRA PLÁSTICA 100% POLIPROPILENO COM BRAÇO	21,46	1947
4952	CADEIRA PLÁSTICA 100% POLIPROPILENO COM BRAÇO	21,46	1948
4953	CADEIRA PLÁSTICA 100% POLIPROPILENO COM BRAÇO	21,46	1949
4954	CADEIRA PLÁSTICA 100% POLIPROPILENO COM BRAÇO	21,46	1950
4955	CADEIRA PLÁSTICA 100% POLIPROPILENO COM BRAÇO	21,46	1951
4956	CADEIRA PLÁSTICA 100% POLIPROPILENO COM BRAÇO	21,46	1952
4957	CADEIRA PLÁSTICA 100% POLIPROPILENO COM BRAÇO	21,46	1953
4958	CADEIRA PLÁSTICA 100% POLIPROPILENO COM BRAÇO	21,46	1954
4959	CADEIRA PLÁSTICA 100% POLIPROPILENO COM BRAÇO	21,46	1955
4960	CADEIRA PLÁSTICA 100% POLIPROPILENO COM BRAÇO	21,46	1956
4961	CADEIRA PLÁSTICA 100% POLIPROPILENO COM BRAÇO	21,46	1957
4962	CADEIRA PLÁSTICA 100% POLIPROPILENO COM BRAÇO	21,46	1958
4963	CADEIRA PLÁSTICA 100% POLIPROPILENO COM BRAÇO	21,46	1959
4964	CADEIRA PLÁSTICA 100% POLIPROPILENO COM BRAÇO	21,46	1960
4965	CADEIRA PLÁSTICA 100% POLIPROPILENO COM BRAÇO	21,46	1961
4966	CADEIRA PLÁSTICA 100% POLIPROPILENO COM BRAÇO	21,46	1962
4967	CADEIRA PLÁSTICA 100% POLIPROPILENO COM BRAÇO	21,46	1963
4968	CADEIRA PLÁSTICA 100% POLIPROPILENO COM BRAÇO	21,46	1964
4969	CADEIRA PLÁSTICA 100% POLIPROPILENO COM BRAÇO	21,46	1965
4970	CADEIRA PLÁSTICA 100% POLIPROPILENO COM BRAÇO	21,46	1966

4971	CADEIRA PLÁSTICA 100% POLIPROPILENO COM BRAÇO	21,46	1967
4972	CADEIRA PLÁSTICA 100% POLIPROPILENO COM BRAÇO	21,46	1968
4973	CADEIRA PLÁSTICA 100% POLIPROPILENO COM BRAÇO	21,46	1969
4974	CADEIRA PLÁSTICA 100% POLIPROPILENO COM BRAÇO	21,46	1970
4975	CADEIRA PLÁSTICA 100% POLIPROPILENO COM BRAÇO	21,46	1971
4976	CADEIRA PLÁSTICA 100% POLIPROPILENO COM BRAÇO	21,46	1972
4977	CADEIRA PLÁSTICA 100% POLIPROPILENO COM BRAÇO	21,46	1973
4978	CADEIRA PLÁSTICA 100% POLIPROPILENO COM BRAÇO	21,46	1974
4979	CADEIRA PLÁSTICA 100% POLIPROPILENO COM BRAÇO	21,46	1975
4980	CADEIRA PLÁSTICA 100% POLIPROPILENO COM BRAÇO	21,46	1976
4981	CADEIRA PLÁSTICA 100% POLIPROPILENO COM BRAÇO	21,46	1977
4982	CADEIRA PLÁSTICA 100% POLIPROPILENO COM BRAÇO	21,46	1978
4983	CADEIRA PLÁSTICA 100% POLIPROPILENO COM BRAÇO	21,46	1979
4984	CADEIRA PLÁSTICA 100% POLIPROPILENO COM BRAÇO	21,46	1980
4985	CADEIRA PLÁSTICA 100% POLIPROPILENO COM BRAÇO	21,46	1981
4986	CADEIRA PLÁSTICA 100% POLIPROPILENO COM BRAÇO	21,46	1982
4987	CADEIRA PLÁSTICA 100% POLIPROPILENO COM BRAÇO	21,46	1983
4988	CADEIRA PLÁSTICA 100% POLIPROPILENO COM BRAÇO	21,46	1984
4989	CADEIRA PLÁSTICA 100% POLIPROPILENO COM BRAÇO	21,46	1985
4990	CADEIRA PLÁSTICA 100% POLIPROPILENO COM BRAÇO	21,46	1986
4991	CADEIRA PLÁSTICA 100% POLIPROPILENO COM BRAÇO	21,46	1987

4992	CADEIRA PLÁSTICA 100% POLIPROPILENO COM BRAÇO	21,46	1988
4993	CADEIRA PLÁSTICA 100% POLIPROPILENO COM BRAÇO	21,46	1989
4994	CADEIRA PLÁSTICA 100% POLIPROPILENO COM BRAÇO	21,46	1990
4995	CADEIRA PLÁSTICA 100% POLIPROPILENO COM BRAÇO	21,46	1991
4996	CADEIRA PLÁSTICA 100% POLIPROPILENO COM BRAÇO	21,46	1992
4997	CADEIRA PLÁSTICA 100% POLIPROPILENO COM BRAÇO	21,46	1993
4998	CADEIRA PLÁSTICA 100% POLIPROPILENO COM BRAÇO	21,46	1994
4999	CADEIRA PLÁSTICA 100% POLIPROPILENO COM BRAÇO	21,46	4999
5000	CADEIRA PLÁSTICA 100% POLIPROPILENO COM BRAÇO	21,46	5000
5001	MESA PARA COMPUTADOR COM TECLADO RETRÁTIL	123,30	2953
5002	MESA PARA COMPUTADOR COM TECLADO RETRÁTIL	123,30	1759
5003	MESA DE TRABALHO ME- DIDAS 1,40LAR X 0,75ALT X 0,60PROF	155,14	829
5004	MESA DE TRABALHO ME- DIDAS 1,40LAR X 0,75ALT X 0,60PROF	155,14	754
5005	MESA DE TRABALHO ME- DIDAS 1,40LAR X 0,75ALT X 0,60PROF	155,14	1845
5006	ARMÁRIO 02 PORTAS C/ REPARTIÇÃO INTERNA	256,26	788
5007	ARMÁRIO 02 PORTAS C/ REPARTIÇÃO INTERNA	256,26	823
5008	BEBEDOURO CONJUGA- DO DE ÁGUA GELADA DE PRESSÃO	536,25	223
5009	CADEIRA GIRATÓRIA MOD. SECRETÁRIA PO- LIESTER BEGE	81,78	2936
5010	VENTILADOR DE PAREDE COM 3 PÁS E C/ 3 REGU- LAGENS	98,00	216
5011	VENTILADOR DE PAREDE COM 3 PÁS E C/ 3 REGU- LAGENS	98,00	273
5012	VENTILADOR DE PAREDE COM 3 PÁS E C/ 3 REGU- LAGENS	98,00	325
5013	ARMÁRIO Estante com 2 portas e com 3 prate- leiras	259,85	618
5014	ARMÁRIO Estante com 2 portas e com 3 prate- leiras	259,85	752

5015	ARMÁRIO Estante com 2 portas e com 3 prate- leiras	259,85	830
5017	VENTILADOR DE PAREDE C/ 03 PÁS E COM 3 REGU- LAGENS	98,00	624
5018	VENTILADOR DE PAREDE C/ 03 PÁS E COM 3 REGU- LAGENS	98,00	886
5019	ARMÁRIO Estante com 2 portas e com 3 prate- leiras	259,85	1270
5020	ARMÁRIO Estante com 2 portas e com 3 prate- leiras	259,85	1628
5021	ARMÁRIO Estante com 2 portas e com 3 prate- leiras	259,85	570
5022	BEBEDOURO CONJUGA- DO DE ÁGUA GELADA DE PRESSÃO	536,77	1559
5024	VENTILADOR DE PAREDE C/ 03 PÁS E COM 3 REGU- LAGENS	98,00	1548
5025	BEBEDOURO CONJUGA- DO DE ÁGUA GELADA DE PRESSÃO	536,77	1775
5026	CADEIRA GIRATÓRIA MOD. SECRETÁRIA PO- LIESTER BEGE	81,00	1794
5027	VENTILADOR DE PAREDE C/ 03 PÁS E COM 3 REGU- LAGENS	98,00	1797
5028	VENTILADOR DE PAREDE C/ 03 PÁS E COM 3 REGU- LAGENS	98,00	2605
5029	BEBEDOURO CONJUGA- DO DE ÁGUA GELADA DE PRESSÃO	536,25	552
5030	CONJUNTO COM 24 PRA- TELEIRAS E 08 COLUNAS PARA Estante de ferro (PARTE I)	150,00	444
5031	CONEXÃO 0,60X,60 CM PARA MESA	60,00	1273
5032	CONEXÃO 0,60X,60 CM PARA MESA	60,00	2148
5033	ESTANTE DE AÇO COM PINTURA EPOXI PÓ CHAPA 24 COM REFORÇO	69,75	2036
5034	VENTILADOR DE PAREDE C/ 03 PÁS E COM 3 REGU- LAGENS	67,15	2225
5035	ESTANTE DE AÇO COM PINTURA EPOXI PÓ CHAPA 24 COM REFORÇO	69,75	2037
5036	ESTANTE DE AÇO CHAPA 24 COM REFORÇO	127,33	440
5037	ESTANTE DE AÇO CHAPA 24 COM REFORÇO	127,33	441
5038	MESA DE TRABALHO 1,40LAR X 0,75ALT X 0,60 PROF	155,14	442

5039	ARMÁRIO Estante com 2 portas e com 3 prateleiras	259,85	2038
5040	ARMÁRIO Estante com 2 portas e com 3 prateleiras	259,85	2218
5041	ARMÁRIO Estante com 2 portas e com 3 prateleiras	259,85	3765
5042	CADEIRA GIRATÓRIA MOD. SECRETÁRIA POLÍESTER BEGE	180,04	2150
5043	CADEIRA FIXA ENCOSTO, C/ ASSENTO REVESTIDO COM TECIDO	37,56	729
5044	CADEIRA FIXA ENCOSTO, C/ ASSENTO REVESTIDO COM TECIDO	37,56	616
5045	CADEIRA FIXA ENCOSTO, C/ ASSENTO REVESTIDO COM TECIDO	37,56	825
5046	CADEIRA FIXA ENCOSTO, C/ ASSENTO REVESTIDO COM TECIDO	37,56	841
5047	CADEIRA FIXA ENCOSTO, C/ ASSENTO REVESTIDO COM TECIDO	37,56	606
5048	CADEIRA FIXA ENCOSTO, C/ ASSENTO REVESTIDO COM TECIDO	37,56	607
5049	CADEIRA FIXA ENCOSTO, C/ ASSENTO REVESTIDO COM TECIDO	37,56	1742
5050	CADEIRA FIXA ENCOSTO, C/ ASSENTO REVESTIDO COM TECIDO	37,56	1743
5051	CADEIRA FIXA ENCOSTO, C/ ASSENTO REVESTIDO COM TECIDO	37,56	1744
5052	CADEIRA FIXA ENCOSTO, C/ ASSENTO REVESTIDO COM TECIDO	37,56	1745
5053	CADEIRA FIXA ENCOSTO, C/ ASSENTO REVESTIDO COM TECIDO	37,56	1746
5054	CADEIRA FIXA ENCOSTO, C/ ASSENTO REVESTIDO COM TECIDO	37,56	1747
5055	CADEIRA FIXA ENCOSTO, C/ ASSENTO REVESTIDO COM TECIDO	37,56	1748
5056	CADEIRA FIXA COM ENCOSTO, ASSENTO REVESTIDO C/ TECIDO COR VERDE	37,56	1415
5057	CADEIRA ESCOLAR FIXA ENCOSTO E ASSENTO ANATÔMICO	38,34	615
5058	CADEIRA ESCOLAR FIXA ENCOSTO E ASSENTO ANATÔMICO	38,34	1936
5059	CADEIRA ESCOLAR FIXA ENCOSTO E ASSENTO ANATÔMICO	38,34	1937

5060	CADEIRA ESCOLAR FIXA ENCOSTO E ASSENTO ANATÔMICO	38,34	1938
5061	CADEIRA ESCOLAR FIXA ENCOSTO E ASSENTO ANATÔMICO	38,34	1939
5062	CADEIRA ESCOLAR FIXA ENCOSTO E ASSENTO ANATÔMICO	38,34	1940
5063	CADEIRA ESCOLAR FIXA ENCOSTO E ASSENTO ANATÔMICO	38,34	1941
5064	CADEIRA ESCOLAR FIXA ENCOSTO E ASSENTO ANATÔMICO	38,34	5064
5065	CADEIRA ESCOLAR FIXA ENCOSTO E ASSENTO ANATÔMICO	38,34	677
5066	CADEIRA ESCOLAR FIXA ENCOSTO E ASSENTO ANATÔMICO	38,34	602
5067	CADEIRA ESCOLAR FIXA ENCOSTO E ASSENTO ANATÔMICO	38,34	5067
5068	CADEIRA ESCOLAR FIXA ENCOSTO E ASSENTO ANATÔMICO	38,34	604
5069	CADEIRA ESCOLAR FIXA ENCOSTO E ASSENTO ANATÔMICO	38,34	5069
5070	CADEIRA ESCOLAR FIXA ENCOSTO E ASSENTO ANATÔMICO	38,34	671
5071	CADEIRA ESCOLAR FIXA ENCOSTO E ASSENTO ANATÔMICO	38,34	672
5072	CADEIRA ESCOLAR FIXA ENCOSTO E ASSENTO ANATÔMICO	38,34	673
5073	CADEIRA ESCOLAR FIXA ENCOSTO E ASSENTO ANATÔMICO	38,34	674
5074	CADEIRA ESCOLAR FIXA ENCOSTO E ASSENTO ANATÔMICO	38,34	675
5075	CADEIRA ESCOLAR FIXA ENCOSTO E ASSENTO ANATÔMICO	38,34	676
5076	CADEIRA ESCOLAR FIXA ENCOSTO E ASSENTO ANATÔMICO	38,34	5076
5077	CARTEIRA ESCOLAR COM FÓRMICA NA COR OVO	42,06	1829
5078	CARTEIRA ESCOLAR COM FÓRMICA NA COR OVO	42,06	1830
5079	CARTEIRA ESCOLAR COM FÓRMICA NA COR OVO	42,06	1831
5080	CARTEIRA ESCOLAR COM FÓRMICA NA COR OVO	42,06	1832
5081	CARTEIRA ESCOLAR COM FÓRMICA NA COR OVO	42,06	1833
5082	CARTEIRA ESCOLAR COM FÓRMICA NA COR OVO	42,06	1834
5083	CARTEIRA ESCOLAR COM FÓRMICA NA COR OVO	42,06	1835

5084	CARTEIRA ESCOLAR COM FÓRMICA NA COR OVO	42,06	5084
5085	CARTEIRA ESCOLAR COM FÓRMICA NA COR OVO	42,06	5085
5087	CARTEIRA ESCOLAR COM FÓRMICA NA COR OVO	42,06	1576
5088	CARTEIRA ESCOLAR COM FÓRMICA NA COR OVO	42,06	1577
5089	CARTEIRA ESCOLAR COM FÓRMICA NA COR OVO	42,06	1578
5090	CARTEIRA ESCOLAR COM FÓRMICA NA COR OVO	42,06	1579
5091	CARTEIRA ESCOLAR COM FÓRMICA NA COR OVO	42,06	5091
5092	CARTEIRA ESCOLAR COM FÓRMICA NA COR OVO	42,06	5092
5093	CARTEIRA ESCOLAR COM FÓRMICA NA COR OVO	42,06	5093
5094	CARTEIRA ESCOLAR COM FÓRMICA NA COR OVO	42,06	5094
5095	CARTEIRA ESCOLAR COM FÓRMICA NA COR OVO	42,06	5095
5096	CARTEIRA ESCOLAR COM FÓRMICA NA COR OVO	42,06	5096
5097	CADEIRA ESCOLAR FIXA ENCOSTO E ASSENTO ANATÔMICO	38,34	1524
5098	CADEIRA ESCOLAR FIXA ENCOSTO E ASSENTO ANATÔMICO	38,34	5098
5099	CADEIRA ESCOLAR FIXA ENCOSTO E ASSENTO ANATÔMICO	38,34	000212121
5100	CADEIRA ESCOLAR FIXA ENCOSTO E ASSENTO ANATÔMICO	38,34	5100
5101	CADEIRA ESCOLAR FIXA ENCOSTO E ASSENTO ANATÔMICO	38,34	5101
5102	CADEIRA ESCOLAR FIXA ENCOSTO E ASSENTO ANATÔMICO	38,34	5102
5103	CADEIRA ESCOLAR FIXA ENCOSTO E ASSENTO ANATÔMICO	38,34	5103
5104	CADEIRA ESCOLAR FIXA ENCOSTO E ASSENTO ANATÔMICO	38,34	5104
5105	CADEIRA ESCOLAR FIXA ENCOSTO E ASSENTO ANATÔMICO	38,34	5105
5106	CADEIRA ESCOLAR FIXA ENCOSTO E ASSENTO ANATÔMICO	38,34	5106
5107	CADEIRA ESCOLAR FIXA ENCOSTO E ASSENTO ANATÔMICO	38,34	5107
5108	CADEIRA ESCOLAR FIXA ENCOSTO E ASSENTO ANATÔMICO	38,34	5108
5109	CADEIRA ESCOLAR FIXA ENCOSTO E ASSENTO ANATÔMICO	38,34	5109

5110	CADEIRA ESCOLAR FIXA ENCOSTO E ASSENTO ANATÔMICO	38,34	5110
5111	CADEIRA ESCOLAR FIXA ENCOSTO E ASSENTO ANATÔMICO	38,34	5111
5112	CADEIRA ESCOLAR FIXA ENCOSTO E ASSENTO ANATÔMICO	38,34	5112
5113	CADEIRA ESCOLAR FIXA ENCOSTO E ASSENTO ANATÔMICO	38,34	5113
5114	CARTEIRA ESCOLAR FIXA ENCOSTO E ASSENTO ANATÔMICO	38,34	5114
5115	CADEIRA ESCOLAR FIXA ENCOSTO E ASSENTO ANATÔMICO	38,34	5115
5116	CARTEIRA ESCOLAR FIXA ENCOSTO E ASSENTO ANATÔMICO	38,34	5116
5117	MESA DE TRABALHO EM L NA COR TABACO COM TECLADO DO RETRATIL PARTE 1	455,00	1271
5118	MESA DE TRABALHO EM L NA COR TABACO	515,00	2149
5119	MESA DE TRABALHO EM L NA COR TABACO	498,00	2952
5120	CONEXÃO 0,60X0,60CM PARA MESA	60,00	5120
5121	CADEIRA GIRATÓRIA	274,00	3183
5122	ARMÁRIO DE 02 PORTAS C/ REPARTIÇÃO INTERNA	256,26	2532
5123	MESA DE TRABALHO MEDIDAS DE 1,40M LARGURA X 0,75 M ALTURA X 0,60M PROFUNDIDADE	155,14	2138
5124	ARMÁRIO DE PORTAS COM REPARTIÇÃO	262,92	2039
5125	VENTILADOR DE PAREDE C/ 03 PÁS E COM 3 REGULAGENS	98,00	2081
5126	VENTILADOR DE PAREDE C/ 03 PÁS E COM 3 REGULAGENS	98,00	2309
5128	MESA DE TRABALHO 1,40LAR X 0,75ALT X 0,60 PROF	155,14	1414
5129	MESA DE TRABALHO 1,40LAR X 0,75ALT X 0,60 PROF	155,14	1598
5130	MESA ESCOLAR INFANTIL	36,00	2236
5131	MESA ESCOLAR INFANTIL	36,00	2404
5132	MESA ESCOLAR INFANTIL	36,00	2405
5133	MESA ESCOLAR INFANTIL	36,00	2406
5134	MESA ESCOLAR INFANTIL	36,00	2407
5135	MESA ESCOLAR INFANTIL	36,00	2408
5136	CADEIRA ESCOLAR INFANTIL	30,00	2388
5137	CADEIRA ESCOLAR INFANTIL	30,00	2389
5138	CARTEIRA ESCOLAR INFANTIL	30,00	11536

5139	CADEIRA ESCOLAR INFANTIL	30,00	2391
5140	CADEIRA ESCOLAR INFANTIL	30,00	2392
5141	CADEIRA ESCOLAR INFANTIL	30,00	2393
5142	CADEIRA ESCOLAR FIXA COM 4 PÉS COM ENCOSTO E ASSENTO ANATÔMICO REVESTIDA EM FÓRMICA, ESTRUTURA TUBULAR TRATAMENTO ANTI FERUGEM E PINTURA EPÓXI	38,34	2361
5143	CADEIRA ESCOLAR FIXA COM 4 PÉS COM ENCOSTO E ASSENTO ANATÔMICO REVESTIDA EM FÓRMICA, ESTRUTURA TUBULAR TRATAMENTO ANTI FERUGEM E PINTURA EPÓXI	38,34	5143
5144	CADEIRA ESCOLAR FIXA COM 4 PÉS COM ENCOSTO E ASSENTO ANATÔMICO REVESTIDA EM FÓRMICA, ESTRUTURA TUBULAR TRATAMENTO ANTI FERUGEM E PINTURA EPÓXI	38,34	5144
5145	CADEIRA ESCOLAR FIXA COM 4 PÉS COM ENCOSTO E ASSENTO ANATÔMICO REVESTIDA EM FÓRMICA, ESTRUTURA TUBULAR TRATAMENTO ANTI FERUGEM E PINTURA EPÓXI	38,34	5145
5146	CADEIRA ESCOLAR FIXA COM 4 PÉS COM ENCOSTO E ASSENTO ANATÔMICO REVESTIDA EM FÓRMICA, ESTRUTURA TUBULAR TRATAMENTO ANTI FERUGEM E PINTURA EPÓXI	38,34	5146
5147	CADEIRA ESCOLAR FIXA COM 4 PÉS COM ENCOSTO E ASSENTO ANATÔMICO REVESTIDA EM FÓRMICA, ESTRUTURA TUBULAR TRATAMENTO ANTI FERUGEM E PINTURA EPÓXI	38,34	5147
5148	CADEIRA ESCOLAR FIXA COM 4 PÉS COM ENCOSTO E ASSENTO ANATÔMICO REVESTIDA EM FÓRMICA, ESTRUTURA TUBULAR TRATAMENTO ANTI FERUGEM E PINTURA EPÓXI	38,34	5148
5149	CADEIRA ESCOLAR FIXA COM 4 PÉS COM ENCOSTO E ASSENTO ANATÔMICO REVESTIDA EM FÓRMICA, ESTRUTURA TUBULAR TRATAMENTO ANTI FERUGEM E PINTURA EPÓXI	38,34	5149

5150	CADEIRA ESCOLAR FIXA COM 4 PÉS COM ENCOSTO E ASSENTO ANATÔMICO REVESTIDA EM FÓRMICA, ESTRUTURA TUBULAR TRATAMENTO ANTI FERUGEM E PINTURA EPÓXI	38,34	5150
5151	CARTEIRA ESCOLAR FIXA COM 4 PÉS COM ENCOSTO E ASSENTO ANATÔMICO REVESTIDA EM FÓRMICA, ESTRUTURA TUBULAR TRATAMENTO ANTI FERUGEM E PINTURA EPÓXI	42,06	2366
5152	CARTEIRA ESCOLAR FIXA COM 4 PÉS COM ENCOSTO E ASSENTO ANATÔMICO REVESTIDA EM FÓRMICA, ESTRUTURA TUBULAR TRATAMENTO ANTI FERUGEM E PINTURA EPÓXI	42,06	1944
5153	CARTEIRA ESCOLAR FIXA COM 4 PÉS COM ENCOSTO E ASSENTO ANATÔMICO REVESTIDA EM FÓRMICA, ESTRUTURA TUBULAR TRATAMENTO ANTI FERUGEM E PINTURA EPÓXI	42,06	5153
5154	CARTEIRA ESCOLAR FIXA COM 4 PÉS COM ENCOSTO E ASSENTO ANATÔMICO REVESTIDA EM FÓRMICA, ESTRUTURA TUBULAR TRATAMENTO ANTI FERUGEM E PINTURA EPÓXI	42,06	5154
5155	CARTEIRA ESCOLAR FIXA COM 4 PÉS COM ENCOSTO E ASSENTO ANATÔMICO REVESTIDA EM FÓRMICA, ESTRUTURA TUBULAR TRATAMENTO ANTI FERUGEM E PINTURA EPÓXI	42,06	5155
5156	CADEIRA FIXA COM ENCOSTO REVESTIDA COM TECIDO VERDE	37,56	2040
5157	CADEIRA FIXA COM ENCOSTO REVESTIDA COM TECIDO VERDE	37,56	2080
5158	CADEIRA FIXA COM ENCOSTO REVESTIDA COM TECIDO VERDE	37,56	2201
5159	PULVERIZADOR COSTAL MANUAL, COM CAPACIDADE DE 20 LITROS	115,00	3506
5160	ROÇADEIRA PROFISSIONAL TIPO COSTAL, COM MOTOR 2T, 35CC	1.294,00	3507
5162	ROÇADEIRA PROFISSIONAL TIPO COSTAL COM MOTOR 2T, 35CC	1.179,00	3524
5163	RELÓGIO PONTO COM IDENTIFICAÇÃO DA IMPRESSÃO DIGITAL	1.190,00	3512
5165	BEBEDOURO TIPO GARRAFA	398,00	3281
5166	MOTOSERRA STHIL 381	1.900,00	3417

5167	CADEIRA GIRATÓRIA	274,00	3184
5168	APARELHO TELEFONE	153,00	3412
5169	CADEIRA GIRATÓRIA	274,00	3151
5170	PROCESSADOR INTEL DUAL CORE 1.80 LGA - 775	1.375,00	3104
5171	PROCESSADOR INTEL DUAL CORE 1.80 LGA - 775	1.375,00	3325
5172	CADEIRA GIRATÓRIA	90,00	3982
5173	CADEIRA FIXA COM 04 PÉS COM ENCOSTO E ASSENTO ANATOMICO TECIDO PRE-TO	67,00	3289
5174	CADEIRA FIXA	67,00	3513
5175	CADEIRA ESPECIAL PARA DEFICIENTE FISICO	480,00	1103
5177	VENTILADOR DE PAREDE	117,90	1631
5178	SUORTE PARA TV E DVD	60,00	220
5179	SUORTE PARA TV E DVD	60,00	539
5180	DUPLICADOR A ALCOOL COPIATIC COM CONTA-DOR	369,00	801
5181	CADEIRA ESCOLAR COM ASSENTO E ENCOSTO EM PLÁSTICO NA COR BRANCA E PÉS DE FERRO NA COR VERDE	35,00	662
5182	CADEIRA ESCOLAR COM ASSENTO E ENCOSTO EM PLÁSTICO NA COR BRANCA E PÉS DE FERRO NA COR VERDE	35,00	663
5183	CADEIRA ESCOLAR COM ASSENTO E ENCOSTO EM PLÁSTICO NA COR BRANCA E PÉS DE FERRO NA COR VERDE	35,00	701
5184	CADEIRA ESCOLAR COM ASSENTO E ENCOSTO EM PLÁSTICO NA COR BRANCA E PÉS DE FERRO NA COR VERDE	35,00	697
5185	CADEIRA ESCOLAR COM ASSENTO E ENCOSTO EM PLÁSTICO NA COR BRANCA E PÉS DE FERRO NA COR VERDE	35,00	698
5186	CADEIRA ESCOLAR COM ASSENTO E ENCOSTO EM PLÁSTICO NA COR BRANCA E PÉS DE FERRO NA COR VERDE	35,00	699
5187	CADEIRA ESCOLAR COM ASSENTO E ENCOSTO EM PLÁSTICO NA COR BRANCA E PÉS DE FERRO NA COR VERDE	35,00	700
5188	CARTEIRA ESCOLAR COM TAMPO EM PLÁSTICO NA COR BRANCA COM LUGAR PARA COLOCAR LÁPIS E OUTROS MATERIAIS E PÉS DE FERRO NA COR VERDE	45,00	684

5189	CARTEIRA ESCOLAR COM TAMPO EM PLÁSTICO NA COR BRANCA COM LUGAR PARA COLOCAR LÁPIS E OUTROS MATERIAIS E PÉS DE FERRO NA COR VERDE	45,00	685
5190	CARTEIRA ESCOLAR COM TAMPO EM PLÁSTICO NA COR BRANCA COM LUGAR PARA COLOCAR LÁPIS E OUTROS MATERIAIS E PÉS DE FERRO NA COR VERDE	45,00	686
5191	CARTEIRA ESCOLAR COM TAMPO EM PLÁSTICO NA COR BRANCA COM LUGAR PARA COLOCAR LÁPIS E OUTROS MATERIAIS E PÉS DE FERRO NA COR VERDE	45,00	687
5192	VENTILADOR DE TETO COM 3 PÁS COM 3 REGULAGENS	66,95	270
5194	APARELHO DE SOM C/ CD	132,00	571
5195	CADEIRA GIRATÓRIA ESTOFADA EM TECIDO NA COR CINZA	35,00	654
5196	MESA PARA COZINHA	50,00	764
5197	MESA PARA PRÉ-ESCOLAR COM ESTRUTURA EM MADEIRA MACIÇA E TAMPO EM MDF COM ESPESSURA MÍNIMA DE 15 MM, NA COR MARFIM, NAS MEDIDAS MÍNIMAS DE 57 CM DE ALTURA E NAS LARGURAS 85 CM X 85 CM	150,00	821
5198	MESA PARA PRÉ-ESCOLAR COM ESTRUTURA EM MADEIRA MACIÇA E TAMPO EM MDF COM ESPESSURA MÍNIMA DE 15 MM, NA COR MARFIM, NAS MEDIDAS MÍNIMAS DE 57 CM DE ALTURA E NAS LARGURAS 85 CM X 85 CM	150,00	822
5199	ESCADA DE 07 DEGRAUS DE MADEIRA	75,00	928
5200	ARMARIO DUAS PORTAS COM REPARTIÇÃO INTERNA	256,26	1209
5201	ARMARIO DUAS PORTAS COM REPARTIÇÃO INTERNA	256,26	1210
5202	MESA EM MDF COM 4 GAVETAS NA COR MARFIM	176,12	1276
5203	MESA DE TRABALHO COM TECLADO E DUAS PORTAS	176,12	1277
5204	VENTILADOR DE TRIPE	50,00	1262
5205	SUORTE PARA CPU NA COR TABACO	60,00	1275
5206	MESA EM L NA COR TABACO PARTE 2	515,00	1274
5207	ARMÁRIO EM MADEIRA COM DUAS PORTAS NA COR AZUL	80,00	1873

5208	ARQUIVO DE AÇO COM 4 GAVETAS, COM CHAVES, PUXADOR EMBUTIDO NA COR CINZA	310,00	2144
5209	CONJUNTO COM 24 PRATELEIRAS E 08 COLUNAS PARA ESTANTE DE FERRO (PARTE II)	685,00	2298
5210	CARTEIRA ESCOLAR COM TAMPO EM PLÁSTICO NA COR BRANCA COM LUGAR PARA COLOCAR LÁPIS E OUTROS MATERIAIS E PÉS DE FERRO NA COR VERDE	45,00	1915
5211	CARTEIRA ESCOLAR COM TAMPO EM PLÁSTICO NA COR BRANCA COM LUGAR PARA COLOCAR LÁPIS E OUTROS MATERIAIS E PÉS DE FERRO NA COR VERDE	45,00	1916
5212	CARTEIRA ESCOLAR COM TAMPO EM PLÁSTICO NA COR BRANCA COM LUGAR PARA COLOCAR LÁPIS E OUTROS MATERIAIS E PÉS DE FERRO NA COR VERDE	45,00	1917
5213	MESA INFANTIL DE MADEIRA ENVERNIZADA NA COR MARFIM COM TAMPO EM FÓRMICA BRANCA MEDINDO 1,80X0,80M	80,00	2588
5214	MESA INFANTIL DE MADEIRA MEDINDO 2,20X0,80M NA COR CINZA	80,00	2589
5215	MESA DE TRABALHO NA COR MARFIM EM MDF 15 MM, COM DUAS GAVETAS COM CHAVE E CORREDIÇAS METÁLICAS COM TRAVA, NAS MEDIDAS MÍNIMAS DE 140 CM DE COMPRIMENTO, 80 CM DE ALTURA E 60 CM DE LARGURA E PÉS EM PAINEL DE MDF 15 MM	100,00	2675
5216	MESA DE TRABALHO EM L COM ESPAÇO PARA COMPUTADOR COM SUPORTE PARA TECLADO, CONE-XÃO, DUAS GAVETAS DE MATERIAL EM MDF NA COR BEGE	120,00	2693
5217	ESPELHO COM MOLDURA EM MADEIRA TRABALHADA MEDINDO 1,25X0,60M NA COR MOGNO	60,00	2610
5218	ESPELHO COM MOLDURA EM MADEIRA TRABALHADA MEDINDO 1,25X0,60M NA COR MOGNO	60,00	2620
5219	ARMÁRIO PARA BANHEIRO COM DUAS PORTAS LATERAIS E UM ESPELHO CENTRAL EM MDF NA COR BRANCA	60,00	2730

5220	MESA GRANDE EM MDF NA COR MARFIM NAS MEDIDAS DE 3,00 METROS X 0,90 MTS	400,00	2304
5221	MESA CONJUNTA DE TRABALHO EM MDF COM CAPACIDADE PARA CINCO COMPUTADORES, C/ TECLADO RETRÁTIL E SUPORTE PARA TV/DVD NA COR MARFIM	1.000,00	2305
5222	MESA GRANDE EM MDF NA COR MARFIM NAS MEDIDAS DE 3,00 METROS X 0,90 MTS	400,00	1648
5228	MONITOR 17" LG MODELO L1753T - SF	450,00	3128
5229	MICROCOMPUTADOR COMPLETO, MONITOR SAMSUNG 17", TECLADO, MOUSE, E NOBREAK NHS-MINI 600	2.230,00	3239
5231	IMPRESSORA JATO DE TINTA HP D2460	195,00	2868
5232	IMPRESSORA JATO DE TINTA HP D2460	195,00	2992
5234	IMPRESSORA HP DESINGJET 110PLUS	4.499,00	3433
5235	MICROCOMPUTADOR COMPLETO, TECLADO, MOUSE, E NOBREAK NHS-MINI 600	1.780,00	2994
5236	MICROCOMPUTADOR COMPLETO, MONITOR SAMSUNG 17", TECLADO, MOUSE, E NOBREAK NHS-MINI 600	1.780,00	2995
5237	MICROCOMPUTADOR COMPLETO, MONITOR SAMSUNG 17", TECLADO, MOUSE, E NOBREAK NHS-MINI 600	1.780,00	2996
5238	MESA MEDIDAS 1,20 X 0,68 COM GAVETEIRO E TECLADO RETRÁTIL, SUPORTE PARA CPU	419,00	3324
5239	MICROCOMPUTADOR COMPLETO, MONITOR SAMSUNG 17", TECLADO, MOUSE, E NOBREAK NHS-MINI 600	1.375,00	3457
5240	CAMERA DIGITAL	695,00	2900
5241	MICROCOMPUTADOR COMPLETO	1.200,00	3795
5242	FREEZER HORIZONTAL COM TAMPA DE VIDRO	2.200,00	4203
5243	PARAFUSADEIRA/FURADEIRA 14.4-2V	409,32	3129
5244	BEBEDOURO TIPO GARRA-FÃO BRANCO	398,00	2860
5245	TANQUE INOX	222,90	
5246	TANQUE INOX	222,90	
5247	TROMPETE WM 36	459,90	3030
5248	TROMPETE WM 36	459,90	3031
5249	TROMPETE WM 36	459,90	3032

5250	TROMPETE WM 36	459,90	3033
5251	TROMPETE WM 36	459,90	3034
5252	TROMPETE WM 36	459,90	3035
5253	MICROCOMPUTADOR, TECLADO E MOUSE	1.430,00	3438
5254	CELTA ZERO QUILOMETRO, ANO 2008, MODELO 2008, MOTOR 1.0 COR BRANCO	27.700,00	12778
5255	CADEIRA FIXA ESTOFADA NA COR CINZA	40,00	2899
5256	IMPRESSORA JATO DE TINTA HP D2460	195,00	2993
5257	MONITOR SAMSUNG 17"	450,00	3001
5258	MONITOR SAMSUNG 17"	450,00	3002
5259	MONITOR SAMSUNG 17"	450,00	3003
5260	CADEIRA GIRATÓRIA ESTOFADA COM TECIDO NA COR CINZA	50,00	3004
5262	MESA DE MADEIRA MEDINDO 2,30X0,90 NA COR BEGE	60,00	3015
5263	CADEIRA FIXA ESTOFADA COM TECIDO NA COR CINZA	40,00	2897
5264	NOBREAK NHS 800	325,00	3193
5265	GAVETEIRO COM DUAS GAVETAS PARA PASTAS SUSPENSAS CNA COR MARFIM	150,00	3201
5266	ARQUIVO DE AÇO COM UMA GAVETA	40,00	3477
5267	MONITOR LCD 15"	480,00	3458
5268	NOBREAK	375,00	3459
5269	CONDICIONADOR DE AR EAM10F 10000 BTUS ELETROLUX	1.888,00	3344
5270	ARQUIVO DE AÇO W3 COLOR COM QUATRO GAVETAS E COM CHAVE NA COR BEGE	309,00	3214
5271	BALCÃO DE CANTO EM MDF NA COR MARFIM COM 3 GAVETAS	120,00	3108
5272	MONITOR SAMSUNG 17"	600,00	3439
5273	NOBREAK NHS MINI 600VA	200,00	3440
5274	WIRELESS LINKSYS RODEADOR	200,00	3408
5275	MICROCOMPUTADOR ITAUTEC INFOWAY	1.000,00	3566
5276	MONITOR 15" INFOWAY	500,00	3565
5277	BIOMBO DE FERRO COM DIVISÓRIAS	420,00	4201
5278	IMPRESSORA JATO DE TINTA DESKJET D2460	185,00	3745
5279	IMPRESSORA JATO DE TINTA DESKJET D2460	185,00	4029
5280	BALCÃO AÉREO COM 7 PORTAS EM MADEIRA NA COR BRANCA	350,00	4165

5281	BALCÃO EM MADEIRA E FÓRMICA BRANCA COM QUATRO PORTAS E QUATRO GAVETAS CONTENDO UMA PIA DE INOX COM UMA CUBA COM TAMPO DE PEDRA	450,00	3821
5282	BALCÃO AEREO EM MADEIRA COM PORTAS NA COR BRANCA	150,00	3822
5284	BAÚ DE MADEIRA MEDINDO 2,80X0,40 NA COR MARFIM	150,00	3787
5285	BALCÃO EM MADEIRA COM 10 GAVETAS NA COR BRANCA	450,00	3937
5286	BIOMBO	120,00	4278
5287	BALCÃO DE ATENDIMENTO COM 11 GAVETAS	200,00	3972
5288	BALCÃO DE FÓRMICA COM NOVE GAVETAS COM DIVISÓRIAS NA COR BRANCA	150,00	3948
5289	MONITOR SAMSUNG 17"	700,00	3794
5290	NOBREAK NHS MINI 600	330,00	3796
5291	MICROCOMPUTADOR INTEL PRODATA	1.400,00	3802
5292	MONITOR LG LCD 17"	700,00	3803
5293	NOBREAK NHS	330,00	3804
5294	MULTIFUNCIONAL HP C3180	412,00	3797
5295	BIOMBO	120,00	4122
5296	NEBULIZADOR	180,00	4079
5297	AMALGAMADOR ULTRAMAT 2 SDI NAS CORES BRANCA/AZUL	450,00	4068
5298	ARMARIO ESTANTE NA COR OVO COM ACABAMENTOS EM PRETO	420,00	
5299	ARMARIO ESTANTE NA COR OVO COM ACABAMENTOS EM PRETO	420,00	3852
5300	ARMARIO ESTANTE NA COR OVO COM ACABAMENTOS EM PRETO	420,00	4215
5301	CADEIRA GIRATÓRIA COM ASSENTO REVESTIDO COM TECIDO, COMPENSADO MULTILAMINADO	110,00	
5302	CADEIRA GIRATÓRIA COM ASSENTO REVESTIDO COM TECIDO, COMPENSADO MULTILAMINADO	110,00	
5303	CADEIRA GIRATÓRIA COM ASSENTO REVESTIDO COM TECIDO, COMPENSADO MULTILAMINADO	110,00	
5304	CADEIRA GIRATÓRIA COM ASSENTO REVESTIDO COM TECIDO, COMPENSADO MULTILAMINADO	110,00	
5305	CADEIRA GIRATÓRIA COM ASSENTO REVESTIDO COM TECIDO, COMPENSADO MULTILAMINADO	110,00	4281

5306	CADEIRA GIRATÓRIA COM ASSENTO REVESTIDO COM TECIDO, COMPENSADO MULTILAMINADO	110,00	4280
5307	CADEIRA GIRATÓRIA COM ASSENTO REVESTIDO COM TECIDO, COMPENSADO MULTILAMINADO	110,00	4289
5308	CADEIRA GIRATÓRIA COM ASSENTO REVESTIDO COM TECIDO, COMPENSADO MULTILAMINADO	110,00	4288
5309	CADEIRA GIRATÓRIA COM ASSENTO REVESTIDO COM TECIDO, COMPENSADO MULTILAMINADO	110,00	4287
5310	CADEIRA GIRATÓRIA COM ASSENTO REVESTIDO COM TECIDO, COMPENSADO MULTILAMINADO	110,00	
5311	CADEIRA GIRATÓRIA COM ASSENTO REVESTIDO COM TECIDO, COMPENSADO MULTILAMINADO	110,00	
5312	OTOSCOPIO	120,00	1589
5313	ARQUIVO DE AÇO NA COR CINZA	150,00	4290
5314	ARQUIVO DE AÇO NA COR CINZA	150,00	4291
5315	CADEIRA DE RODAS	323,33	4282
5318	APARELHO DE ANALISE CLORO	2.000,00	12410
5319	APARELHO DE ANALISE DE TURBIDES AGUA	2.000,00	
5320	MESA HOBBY TENIS DE MESA	348,00	
5321	COLEÇÃO DE LIVROS	269,10	
5323	CAMERA DIGITAL SONY	300,00	
5325	CAMERA DIGITAL SONY DSC 730 C/ CARTÃO DE MEMÓRIA	570,00	
5330	FRAGMENTADORA	378,90	
5331	APARELHO DE SOM	515,00	
5332	APARELHO DE SOM	515,00	
5333	GRAVADOR	359,00	
5334	GRAVADOR	359,00	
5335	LIQUIDIFICADOR	61,00	
5338	NOTEBOOK	1.780,00	
5340	IMPRESSORA D 2460	195,00	
5343	FRAGMENTADORA	119,90	
5347	MOTONIVELADORA NEW HOLLAND MODELO 2008, CHASSI N.º N8AF00608, ANO 2008, RENAVAL N.º 540164968, PLACAS MEY5463	520.000,00	12395

5348	TRATOR ESCAVO CARREGADOR RETROESCAVADEIRA NEW HOLLAND ANO 2008 PLACAS MEY5203, TRACÇÃO 4X4 FABRICAÇÃO NACIONAL, MOTOR A DIESEL ASPIRADO, COM POTÊNCIA DE 100 HP, CONTROLE HIDRÁULICO E VAZÃO HIDRÁULICA MINIMA DE 145 HS P/M	215.000,00	12396
5349	ENXADA ROTATIVA DE 2,75 MTS	9.950,00	12779
5350	TRATOR NEW HOLLAND EXITUS 85	83.000,00	12780
5351	TRATOR NEW HOLLAND EXITUS TL 85	89.400,00	12781
5353	TRATOR ESCAVO CARREGADOR RETROESCAVADEIRA NEW HOLLAND, PLACAS MFZ2916, TRACÇÃO 4X4, LB110, FABRICAÇÃO NACIONAL, MOTOR A DIESEL, ASPIRADO, DE 100HP, CONTROLE HIDRÁULICO E VAZÃO HIDRÁULICA MINIMA DE 145 HS P/M	225.000,00	12782
5354	CANHÃO PULVERIZADOR	24.000,00	12783
5355	POLTRONA PLÁSTICA COM BRAÇO INFANTIL, EMPILHÁVEL	9,53	
5356	CADEIRA FIXA	37,56	
5357	CADEIRA FIXA	37,56	
5358	CADEIRA FIXA	37,56	
5359	CADEIRA FIXA	37,56	
5360	CADEIRA FIXA	37,56	
5397	CAMINHÃO FORD CARGO 2622 E 220V ANO 2008, RENAVAL N.º 956970567, PLACAS MET-0943	210.000,00	12402
5398	CAMINHÃO FORD CARGO 2622 E 220V ANO 2008	210.000,00	12403
5399	CAÇAMBA BASCULANTE	24.499,00	12404
5408	MESA PARA EXAMES	1.202,40	
5409	DIVA PARA EXAME	447,00	
5410	CONJUNTO DE MESAS E CADEIRAS	2.629,31	
5411	CADEIRA DE RODAS	323,33	
5412	CONJUNTO DE ESCRITÓRIO	2.744,60	
5413	EQUIPAMENTO DE MEDIÇÃO DIGITAL	1.353,32	
5414	CONJUNTO DE MOCHO E FOTOPOLIMIZADOR	2.390,00	
5415	COLORIMETRO	1.499,00	12412
5416	OTOSCOPIO	440,00	
5417	CONJUNTO DE EQUIPO ODONTOLÓGICO	1.601,00	
5418	LARINGOSCOPIO	1.384,00	
5419	EQUIPAMENTO PARA ATIVIDADE FÍSICA	35.496,00	
5420	CANERA DIGITAL	548,00	
5422	MAQUINA LAVARROUPAS	1.679,00	
5423	CADEIRA GIRATORIA	155,00	

5424	CADEIRA GIRATORIA	155,00	
5425	CADEIRA GIRATORIA	155,00	
5430	MICROCOMPUTADOR COMPLETO	2.050,00	
5431	MICROCOMPUTADOR COMPLETO	2.050,00	
5432	MICROCOMPUTADOR COMPLETO	2.050,00	
5434	NOTEBOOK ACER	2.090,00	
5435	MESA DE TRABALHO	182,00	
5436	CONJUNTO PARA ESCRITÓRIO	3.693,88	
5437	VEICULO BOXER ANO 2008	95.000,00	12776
5438	IMPRESSORA D 2360	325,00	
5439	CORSA CLASSIC LIFE FLEX ANO 2008	27.413,00	12777
5440	CONJUNTO COM 30 CADEIRAS PLASTICAS	643,80	
5441	CONJUNTO DE CADEIRAS PLASTICAS COM BRAÇO	429,20	
5442	TERRENO SITUADO NO LADO PAR DA RUA GUARAMIRIM COM ÁREA TOTAL DE 391,40 M² - MATRÍCULA N.º 22.791	19.000,00	BI22791
5443	TERRENO SITUADO NO LADO PAR DA RUA EURICH FROEHNER COM ÁREA TOTAL DE 280,00 M² - MATRÍCULA N.º	10.000,00	
5444	TERRENO SITUADO NO LADO PAR DA ESTRADA BRACINHO COM ÁREA TOTAL DE 28.465,10 M² - MATRÍCULA N.º 23.360	80.000,00	BI23360
5445	TERRENO SITUADO NO LADO PAR DA RUA BARÃO DO RIO BRANCO COM ÁREA TOTAL DE 364,40 M²	10.000,00	
5446	MICROCOMPUTADOR COMPLETO	2.350,00	
5447	MICROCOMPUTADOR COMPLETO	2.350,00	
5448	REANIMADOR	165,00	
5449	ESFIGNOMANONETRO	225,00	
5450	KIT ACADEMICO	1.270,00	
5451	NEBULIZADOR	94,00	12305
5452	NEBULIZADOR	94,00	
5453	NEBULIZADOR	94,00	
5464	DIVÃ PARA EXAME CLINICO	190,00	04251
5466	DIVÃ PARA EXAME CLINICO	190,00	04253
5467	MICROFONE SHUPE - MODELO SN 58 COM FIO	390,00	04266
5468	CADEIRA INFANTIL ADAPTÁVEL A QUALQUER VEÍCULO 9EXCETO CICLOMOTOR)	450,00	4270
5469	CADEIRA INFANTIL ADAPTÁVEL A QUALQUER VEÍCULO(EXCETO CICLOMOTOR)	450,00	4271

5470	CADEIRA INFANTIL ADAPTÁVEL A QUALQUER VEÍCULO (EXCETO CICLOMOTOR)	450,00	4269
5471	CADEIRA GIRATÓRIA SECRETÁRIO COM BRAÇOS	139,60	4267
5472	MESA COM CONEXÃO (MESA; CANTONEIRA E MESA MENOR) COM 03 GAVETAS E TECLADO RETRÁTIL DE COR BEGE	3322,00	4268
5473	IMPRESSORA HP LASEJET 4015 N; COM BANDEJA ADICIONAL DE 500 FOLHAS E UNIDADE DUPLIXADORA	3.579,00	4302
5474	UNID DIG PROC COMP E5200, M/B DG 31PR, 01 GB, HD 80GB, GABINETE, FONTE, MOUSE, TECLADO, DVDRW, MICROSOFT WINDOWS XP PRO O&M	1.780,00	4301
5475	UNID DIG PROC COMP E5200, M/B DG 31PR, 01 GB, HD 80GB, GABINETE, FONTE, MOUSE, TECLADO, DVDRW, MICROSOFT WINDOWS XP PRO O&M.	1.450,00	4304
5476	VEÍCULO GM/CELTA 02 PORTAS, MODELO LIFE, ANO/MODELO 2009, N.º MOTOR S90012625, CHASSI N.º 9BGR-Z08109G263910, FLEX, 05 LUGARES, COR BRANCA, 1.0, PLACAS MGN 0593, RENAVAL 128217847.	25.250,00	4305
5477	SWITH 24 PORTAS 10/100; 02 PORTAS 1000; 03 COM 3C 16472.	800,00	4306
5478	CAMERA DIGITAL W 110 7.2 MP, CARTÃO DE MEMÓRIA SONY; MEMORY STICK 02 GB; BOLSA PARA CAMERA DIGITAL COM MARCA SONY.	610,00	04307
5479	CAMERA DIGITAL W110, 7.2 MP, CARTÃO DE MEMÓRIA SONY MEMORY STICK 02 GB, BOLSA PARA CAMERA DIGITAL COM MARCA SONY.	610,00	04308
5480	BEBEDOURO ESMALTEC DE MESA EGM30.	388,00	04309
5481	VEÍCULO GM/CELTA 02 PORTAS, MODELO LIFE, ANO/MODELO 2009, N.º MOTOR S90012625, CHASSI N.º 9BGR-Z08109G270256, FLEX, 05 LUGARES, COR BRANCA, 1.0, PLACAS MGE3503, RENAVAL 125532490.	25.250,00	04310
5482	BEBEDOURO DE MESA ESMALTEC	368,00	04433

5483	BEBEDOURO DE MESA ES-MALTEC	368,00	04434
5484	BEBEDOURO DE MESA ES-MALTEC	368,00	04435
5485	MESA DE ATENDIMENTO - RECEPÇÃO TÉRREO	4.100,00	04436
5486	MESA DE ATENDIMENTO COM BANCADA - MESA DO PREFEITO E BALCÃO	6.900,00	04437
5487	MESA DE REUNIÃO DO GABINETE DO PREFEITO 3,2M VAZADA COM VIDRO	3.480,00	04438
5488	BALCÃO DE RECEPÇÃO DE ATENDIMENTO - BIBLIOTECA	1.712,00	04303
5489	REFRIGERADOR CONSUL, 01 PORTA 342 LITROS, FROST FREE DE COR BRANCA	1.168,00	04321
5490	RACK PISO 19"/23", SERVIDOR LAN RACK; KIT RODAS; CALHA 19"; BANDEJA FIXA; BANDEJA VAZIA; UNIDADE DE TETO; PORTA GAIOLA; PARAFUSOS PHILIPS; GUIA DE CABOS E FRENTE FALSA.		
		4.980,00	04320
5491	HARD DISK EXTERNO WD DIGITAL 1TB MYBOOK ESSENTIAL	650,00	04319
5492	UNIDADE FITA DAT HP DW027A	1.850,00	04318
5493	NOBREAK NHS LASER SENOIDAL 4200VA	3.320,00	04317
5494	SWITCH 3COM 44P-10/100/1000 4SFP-3CBL S48	3.000,00	04316
5495	CONVERSOR DE MÍDIA PLANET GT702	385,00	04315
5496	CONVERSOR DE MÍDIA PLANET GT702/02	385,00	04314
5497	MODULO MINI-GBIC 3CSFP91	975,00	04313
5498	MODULO MINI-GBIC 3CSFP91/02	975,00	04312
5499	MICROCOMPUTADOR INTEL DUAL CORE E 5200, 2.50GHZ, PLACA MÃE INTEL BOX DG 35EC, MEMÓRIA DDR2 KINGSTON 02GB, HD SEAGATE/60GB SATA 2, DVDRW SONY 20X, GABINETE ATX 4 BAIAS, FONTE ATX CORSAIS VX-450 WATTS.	1.964,29	04272
5500	MONITOR LCD 17" LG L1742-S-BF.	450,00	04273
5501	NOBREAK SMS 700VA NETWINNER	250,00	04311

5502	MICROCOMPUTADOR INTEL DUAL CORE E 5200, 2.50GHZ, PLACA MÃE INTEL BOX DG 35EC, MEMÓRIA DDR2 KINGSTON 02GB, HD SEAGATE/60GB SATA 2, DVDRW SONY 20X, GABINETE ATX 4 BAIAS, FONTE ATX CORSAIS VX-450 WATTS.	1.530,00	04334
5503	MONITOR LCD 17" LG L1742-S-BF.	450,00	04333
5504	NOBREAK SMS 700VA NETWINNER	250,00	04332
5505	MICROCOMPUTADOR INTEL DUAL CORE E 5200, 2.50GHZ, PLACA MÃE INTEL BOX DG 35EC, MEMÓRIA DDR2 KINGSTON 02GB, HD SEAGATE/60GB SATA 2, DVDRW SONY 20X, GABINETE ATX 4 BAIAS, FONTE ATX CORSAIS VX-450 WATTS.	1.964,00	04331
5506	MONITOR 17" LG L1742-S-BF	450,00	04330
5507	NOBREAK SMS 700VA NETWINNER	250,00	04329
5508	MICROCOMPUTADOR INTEL DUAL CORE E 5200, 2.50GHZ, PLACA MÃE INTEL BOX DG 35EC, MEMÓRIA DDR2 KINGSTON 02GB, HD SEAGATE/160GB SATA 2, DVDRW SONY 20X, GABINETE ATX 4 BAIAS, FONTE ATX CORSAIS VX-450 WATTS.	1.964,28	04328
5509	MONITOR 17" LG L1742-S-BF	450,00	04327
5510	NOBREAK SMS 700VA NETWINNER	250,00	06694
5511	MICROCOMPUTADOR INTEL DUAL CORE E 5200, 2.50GHZ, PLACA MÃE INTEL BOX DG 35EC, MEMÓRIA DDR2 KINGSTON 02GB, HD SEAGATE/160GB SATA 2, DVDRW SONY 20X, GABINETE ATX 4 BAIAS, FONTE ATX CORSAIS VX-450 WATTS.	1.964,28	04325
5512	MONITOR 17" LG L1742-S-BF	450,00	04324
5513	NOBREAK SMS 700VA NETWINNER	250,00	04323
5514	MICROCOMPUTADOR INTEL DUAL CORE E 5200, 2.50GHZ, PLACA MÃE INTEL BOX DG 35EC, MEMÓRIA DDR2 KINGSTON 02GB, HD SEAGATE/160GB SATA 2, DVDRW SONY 20X, GABINETE ATX 4 BAIAS, FONTE ATX CORSAIS VX-450 WATTS.	1.964,28	04322

5515	MONITOR 17" LG L1742-S-BF	450,00	04335
5516	NOBREAK SMS 700VA NET WINNER	250,00	04336
5517	MICROCOMPUTADOR INTEL DUAL CORE E 5200, 2.50GHZ, PLACA MÃE INTEL BOX DG 35EC, MEMÓRIA DDR2 KINGSTON 02GB, HD SEAGATE/60GB SATA 2, DVDRW SONY 20X, GABINETE ATX 4 BAIAS, FONTE ATX CORSAIS VX-450 WATTS.	1.964,28	04337
5518	MONITOR 17" LG L1742-S-BF	450,00	04338
5519	NOBREAK SMS 700VA NET WINNER	250,00	04339
5520	SWITCH ATEN 8P I CABO PS/2 E UBS	1.550,00	04340
5521	ESTABILIZADOR 1KVA SMS	195,00	04341
5522	ESTABILIZADOR 1KVA SMS	195,00	04342
5523	SWITCH 24 PORTAS 10/100 2P 1000 3COM 3C16472	765,00	04343
5524	SWITCH 24 PORTAS 10/100 2P 1000, 3COM 3C16472	765,00	04344
5525	GABINETE PARA RACK 3U NILKO - NK 330	452,00	04345
5526	GABINETE PARA RACK 3U NILKO NK 330	452,00	04346
5527	GABINETE PARA RACK 3U NILKO NK 330	452,00	04347
5528	GABINETE PARA RACK 3U NILKO NK 330	452,00	04348
5529	GABINETE PARA RACK 3U NILKO NK 330	452,00	04349
5530	BALCÃO DE ATENDIMENTO DE COR BEGE - SECRETÁRIA EXECUTIVA	3.500,00	04350
5531	CADEIRA FIXA DE APROXIMAÇÃO	68,00	04351
5532	CADEIRA FIXA DE APROXIMAÇÃO	68,00	04352
5533	CADEIRA FIXA DE APROXIMAÇÃO	68,00	04353
5534	CADEIRA FIXA DE APROXIMAÇÃO	68,00	04354
5535	CADEIRA FIXA DE APROXIMAÇÃO	68,00	04355
5536	CADEIRA FIXA DE APROXIMAÇÃO	68,00	04356
5537	CADEIRA FIXA DE APROXIMAÇÃO	68,00	04357
5538	CADEIRA FIXA DE APROXIMAÇÃO	68,00	04358
5539	CADEIRA FIXA DE APROXIMAÇÃO	68,00	04359
5540	CADEIRA FIXA DE APROXIMAÇÃO	68,00	04360

5541	CADEIRA FIXA DE APROXIMAÇÃO	68,00	04361
5542	CADEIRA FIXA DE APROXIMAÇÃO	68,00	04362
5543	CADEIRA FIXA DE APROXIMAÇÃO	68,00	04363
5544	CADEIRA FIXA DE APROXIMAÇÃO	68,00	04364
5545	CADEIRA FIXA DE APROXIMAÇÃO	68,00	04365
5546	CADEIRA FIXA DE APROXIMAÇÃO	68,00	04366
5547	CADEIRA FIXA DE APROXIMAÇÃO	68,00	04367
5548	CADEIRA FIXA DE APROXIMAÇÃO	68,00	04368
5549	CADEIRA FIXA DE APROXIMAÇÃO	68,00	04369
5550	CADEIRA FIXA DE APROXIMAÇÃO	68,00	04371
5551	CADEIRA FIXA DE APROXIMAÇÃO	68,00	04372
5552	CADEIRA FIXA DE APROXIMAÇÃO	68,00	04373
5553	CADEIRA FIXA DE APROXIMAÇÃO	68,00	04374
5554	CADEIRA FIXA DE APROXIMAÇÃO	68,00	04375
5555	CADEIRA FIXA DE APROXIMAÇÃO	68,00	04376
5556	CADEIRA FIXA DE APROXIMAÇÃO	68,00	04377
5558	CADEIRA FIXA DE APROXIMAÇÃO	68,00	04379
5559	CADEIRA FIXA DE APROXIMAÇÃO	68,00	04380
5560	CADEIRA FIXA DE APROXIMAÇÃO	68,00	04381
5561	CADEIRA FIXA DE APROXIMAÇÃO	68,00	04382
5562	BEBEDOURO REFRIGERADO BELLIERE PLI 4.0 INOX	610,99	04383
5563	LAVADOURA CONSUL, 7,5KG MARE CWL75	940,00	04384
5564	SUPORTE CPU IL 014 ATOS CR/CRISTAL	33,50	04385
5565	SUPORTE CPU IL 014 ATOS CR/CRISTAL	33,50	04386
5566	SUPORTE DE CPU IL 014 ATOS CR/CRISTAL	33,50	04387
5567	ESTANTE DE AÇO 04 PRA-TELEIRAS	108,00	04388
5568	ESTANTE DE AÇO 04 PRA-TELEIRAS	108,00	04389
5569	ESTANTE DE AÇO 04 PRA-TELEIRAS	108,00	04390
5570	ESTANTE DE AÇO 04 PRA-TELEIRAS	108,00	04391
5571	BALCÃO COM CUBA	324,00	04392
5572	BALCÃO AÉREO	175,00	04393
5573	BALCÃO AÉREO	175,00	04394
5574	ARMARIO MULTIUSO	217,00	04395
5575	CADEIRA FIXA 04 PÉS COM SANFONA	64,80	04396

5576	CADEIRA FIXA 04 PÉS COM SANFONA	64,80	04397
5577	CADEIRA FIXA 04 PÉS COM SANFONA	64,80	04398
5578	CADEIRA FIXA 04 PÉS COM SANFONA	64,80	04399
5579	CADEIRA FIXA 04 PÉS COM SANFONA	64,80	04400
5580	CADEIRA FIXA 04 PÉS COM SANFONA	64,80	04401
5581	ARMÁRIO DE MADEIRA DE DUAS PORTAS, ESTANTE DE 02 PRATELEIRAS ABERTAS NA COR MARFIM	231,00	04402
5582	POLTRONA EM KORINO IND.	196,41	04403
5583	POLTRONA EM KORINO IND.	196,41	04404
5584	PUFF EM KORINO PRETO	57,18	04405
5585	ESTANTE PARA BIBLIOTECA	490,00	04406
5586	ESTANTE PARA BIBLIOTECA	490,00	04407
5587	ESTANTE PARA BIBLIOTECA	490,00	04408
5588	ESTANTE PARA BIBLIOTECA	490,00	04409
5589	ESTANTE PARA BIBLIOTECA	490,00	04410
5590	ESTANTE PARA BIBLIOTECA	490,00	04411
5591	ESTANTE PARA BIBLIOTECA	490,00	04412
5592	ESTANTE PARA BIBLIOTECA	490,00	04413
5593	ESTANTE PARA BIBLIOTECA	490,00	04414
5594	ESTANTE PARA BIBLIOTECA	490,00	04415
5595	ESTANTE PARA BIBLIOTECA	490,00	04416
5596	ESTANTE PARA BIBLIOTECA	490,00	04417
5597	ESTANTE PARA BIBLIOTECA	490,00	04418
5598	ESTANTE PARA BIBLIOTECA	490,00	04419
5599	ESTANTE PARA BIBLIOTECA	490,00	04420
5600	BALCÃO COM TRÊS PORTAS DE MADEIRA NA COR MARFIM	320,00	04421
5601	BALCÃO DE BIBLIOTECA	315,00	04422
5602	BALCÃO DE BIBLIOTECA	315,00	04423
5603	GUARDA VOLUME PARA BIBLIOTECA	550,00	04424
5604	GUILHOTINA DE MESA	1.175,00	04425
5605	CADEIRA FIXA DE 04 PÉS NEOPLAST	62,00	04427
5606	MESA DE REUNIÃO 150X90 25MM MOVEC	267,00	04428
5607	MESA DE REUNIÃO 150X90 25MM MOVEC	267,00	04429

5608	MESA DE REUNIÃO 150X90 25MM MOVEC	267,00	04430
5609	MESA DE REUNIÃO 150X90 25MM MOVEC	267,00	04431
5610	MESA DE REUNIÃO 150X90 25MM MOVEC	267,00	04432
5611	MESA DE REUNIÃO 150X90 25MM MOVEC	267,00	04439
5612	MESA DE REUNIÃO 150X90 25MM MOVEC	267,00	04440
5613	MESA DE REUNIÃO 150X90 25MM MOVEC	267,00	04441
5614	ESTANTE EDR 420 198 CH 24/14	218,00	04442
5615	ESTANTE EDR 420 198 CH 24/14	218,00	04443
5616	ESTANTE EDR 420 198 CH 24/14	218,00	04444
5617	ESTANTE EDR 420 198 CH 24/14	218,00	04445
5618	ESTANTE EDR 420 198 CH 24/14	218,00	04446
5619	ESTANTE EDR 420 198 CH 24/14	218,00	04447
5620	TELEFONE SEM FIO TS10 ID PRETO INTELBRÁS	89,90	04448
5621	MICROONDAS ELETROLUX 28 LITROS	369,00	04449
5622	RELÓGIO PROTOCOLADOR HENRY	540,00	04450
5623	SERRA MÁRMORE BOSCH GDC 1440 PROFISSIONAL S/DISCO	300,00	04451
5624	FURADEIRA IMPACTO BLACK&DECKER 1/2 500W	225,00	04452
5625	AR CONDICIONADO FRIO 7000 BTUS SPLIT	1.077,91	04453
5626	AR CONDICIONADO FRIO 7000 BTUS SPLIT	1.077,91	04454
5627	AR CONDICIONADO FRIO 9000 BTUS SPLIT	1.179,71	04455
5628	AR CONDICIONADO FRIO 9000 BTUS SPLIT	1.179,71	04456
5629	AR CONDICIONADO FRIO 24000 BTUS SPLIT	1.179,71	04457
5630	AR CONDICIONADO FRIO 9000 BTUS SPLIT	1.179,71	04458
5631	AR CONDICIONADO FRIO 12000 BTUS SPLIT	1.373,66	04459
5632	AR CONDICIONADO FRIO 12000 BTUS SPLIT	1.373,66	04460
5633	AR CONDICIONADO FRIO 12000 BTUS SPLIT	1.373,66	04461
5634	AR CONDICIONADO FRIO 12000 BTUS SPLIT	1.373,66	04462
5635	AR CONDICIONADO FRIO 9000 BTUS SPLIT	1.741,25	04463
5636	AR CONDICIONADO FRIO 18000 BTUS SPLIT	1.741,25	04464
5637	AR CONDICIONADO FRIO 18000 BTUS SPLIT	1.741,25	04465
5638	AR CONDICIONADO FRIO 18000 BTUS SPLIT	1.741,25	04466

5639	AR CONDICIONADO FRIO 30000 BTUS SPLIT	2.628,90	04467
5640	AR CONDICIONADO FRIO 36000 BTUS SPLIT	2.845,60	04468
5641	AR CONDICIONADO FRIO 36000 BTUS SPLIT	2.845,60	04469
5642	AR CONDICIONADO FRIO 36000 BTUS SPLIT	2.845,60	04470
5643	ARQUIVO DE AÇO RCH RAO-4 COM 04 GAVETAS LONGO	268,00	04471
5644	ARQUIVO DE AÇO RCH RAO-4 COM 04 GAVETAS LONGO	268,00	04472
5645	ARQUIVO DE AÇO RCH RAO-4 COM 04 GAVETAS LONGO	268,00	04473
5646	ARQUIVO DE AÇO RCH RAO-4 COM 04 GAVETAS LONGO	268,00	04474
5647	ARQUIVO DE AÇO RCH RAO-4 COM 04 GAVETAS LONGO	268,00	04475
5648	MICRO SYSTEM PHILIPS MCM 148 MP3 - CD	305,00	04476
5649	MONITOR 17" LG, LCD MO- DELO FLATRON L17422S	450,00	04477
5650	MONITOR LCD 17" MODE- LO FLATRON L1742S	450,00	04478
5651	NOBREAK NHS, MODELO 600VA - MINI II	250,00	04479
5652	ACESS POINT 802	248,00	04480
5653	ACESS POINT 802	248,00	04481
5654	ACESS POINT 802	248,00	04482
5655	ACESS POINT 802	248,00	04483
5656	ACESS POINT 802	248,00	04484
5657	BALCÃO COM PIA	441,76	04485
5658	PANELEIRO 02 PORTAS 80X200X30	615,30	04486
5659	ARMÁRIO AÉREO 03 POR- TAS 120X60X30	276,10	04487
5660	ARMÁRIO 03 PORTAS 1200X120X30	851,96	04488
5661	MESA 1200X2,50X80	149,88	04489
5662	MESA 150X76X100	806,39	04490
5663	BALCÃO FECHADO 04 PORTAS	717,21	04491
5664	GAVETEIRO VOLANTE 04 GAVETAS 47X44X68	218,20	04492
5665	GAVETEIRO VOLANTE 04 GAVETAS 47X44X68	218,20	04493
5666	CADEIRA FIXA DE APROXI- MAÇÃO EMPILHÁVEL	51,00	04494
5667	CADEIRA FIXA DE APROXI- MAÇÃO EMPILHÁVEL	51,00	04495
5668	CADEIRA FIXA DE APROXI- MAÇÃO EMPILHÁVEL	51,00	04496
5669	CADEIRA FIXA DE APROXI- MAÇÃO EMPILHÁVEL	51,00	04497
5670	CADEIRA FIXA DE APROXI- MAÇÃO EMPILHÁVEL	51,00	04498
5671	CADEIRA FIXA DE APROXI- MAÇÃO EMPILHÁVEL	51,00	04501

5672	CADEIRA FIXA DE APROXI- MAÇÃO EMPILHÁVEL	51,00	04502
5673	CADEIRA FIXA DE APROXI- MAÇÃO EMPILHÁVEL	51,00	04503
5674	CADEIRA FIXA DE APROXI- MAÇÃO EMPILHÁVEL	51,00	04504
5675	CADEIRA FIXA DE APROXI- MAÇÃO EMPILHÁVEL	51,00	04505
5676	CADEIRA FIXA DE APROXI- MAÇÃO EMPILHÁVEL	51,00	04506
5677	CADEIRA FIXA DE APROXI- MAÇÃO EMPILHÁVEL	51,00	04507
5678	CADEIRA FIXA DE APROXI- MAÇÃO EMPILHÁVEL	51,00	04508
5679	CADEIRA FIXA DE APROXI- MAÇÃO EMPILHÁVEL	51,00	04509
5680	CADEIRA FIXA DE APROXI- MAÇÃO EMPILHÁVEL	51,00	04510
5681	CADEIRA FIXA DE APROXI- MAÇÃO EMPILHÁVEL	51,00	04511
5682	CADEIRA FIXA DE APROXI- MAÇÃO EMPILHÁVEL	51,00	04512
5683	CADEIRA FIXA DE APROXI- MAÇÃO EMPILHÁVEL	51,00	04513
5684	CADEIRA FIXA DE APROXI- MAÇÃO EMPILHÁVEL	51,00	04514
5685	CADEIRA FIXA DE APROXI- MAÇÃO EMPILHÁVEL	51,00	04515
5686	CADEIRA FIXA DE APROXI- MAÇÃO EMPILHÁVEL	51,00	04516
5687	CADEIRA FIXA DE APROXI- MAÇÃO EMPILHÁVEL	51,00	04517
5688	CADEIRA FIXA DE APROXI- MAÇÃO EMPILHÁVEL	51,00	04518
5689	CADEIRA FIXA DE APROXI- MAÇÃO EMPILHÁVEL	51,00	04519
5690	CADEIRA FIXA DE APROXI- MAÇÃO EMPILHÁVEL	51,00	04520
5691	CADEIRA FIXA DE APROXI- MAÇÃO EMPILHÁVEL	51,00	04521
5692	CADEIRA FIXA DE APROXI- MAÇÃO EMPILHÁVEL	51,00	04522
5693	CADEIRA FIXA DE APROXI- MAÇÃO EMPILHÁVEL	51,00	04523
5694	CADEIRA FIXA DE APROXI- MAÇÃO EMPILHÁVEL	51,00	04524
5695	CADEIRA FIXA DE APROXI- MAÇÃO EMPILHÁVEL	51,00	04525
5696	CADEIRA FIXA DE APROXI- MAÇÃO EMPILHÁVEL	51,00	04526
5697	CADEIRA FIXA DE APROXI- MAÇÃO EMPILHÁVEL	51,00	04527
5698	CADEIRA FIXA DE APROXI- MAÇÃO EMPILHÁVEL	51,00	04528
5699	CADEIRA FIXA DE APROXI- MAÇÃO EMPILHÁVEL	51,00	04529
5700	CADEIRA FIXA DE APROXI- MAÇÃO EMPILHÁVEL	51,00	04530
5701	CADEIRA FIXA DE APROXI- MAÇÃO EMPILHÁVEL	51,00	04531
5702	CADEIRA FIXA DE APROXI- MAÇÃO EMPILHÁVEL	51,00	04532
5703	CADEIRA FIXA DE APROXI- MAÇÃO EMPILHÁVEL	51,00	04533

5704	CADEIRA FIXA DE APROXIMAÇÃO EMPILHÁVEL	51,00	04534
5705	CADEIRA FIXA DE APROXIMAÇÃO EMPILHÁVEL	51,00	04535
5706	CADEIRA FIXA DE APROXIMAÇÃO EMPILHÁVEL	51,00	04536
5707	CADEIRA FIXA DE APROXIMAÇÃO EMPILHÁVEL	51,00	04537
5708	CADEIRA FIXA DE APROXIMAÇÃO EMPILHÁVEL	51,00	04538
5709	CADEIRA FIXA DE APROXIMAÇÃO EMPILHÁVEL	51,00	04539
5710	CADEIRA FIXA DE APROXIMAÇÃO EMPILHÁVEL	51,00	04540
5711	CADEIRA FIXA DE APROXIMAÇÃO EMPILHÁVEL	51,00	04541
5712	CADEIRA FIXA DE APROXIMAÇÃO EMPILHÁVEL	51,00	04542
5713	CADEIRA FIXA DE APROXIMAÇÃO EMPILHÁVEL	51,00	04543
5714	CADEIRA FIXA DE APROXIMAÇÃO EMPILHÁVEL	51,00	04544
5715	CADEIRA FIXA DE APROXIMAÇÃO EMPILHÁVEL	51,00	04545
5716	CADEIRA FIXA DE APROXIMAÇÃO EMPILHÁVEL	51,00	04546
5717	CADEIRA FIXA DE APROXIMAÇÃO EMPILHÁVEL	51,00	04547
5718	CADEIRA FIXA DE APROXIMAÇÃO EMPILHÁVEL	51,00	04548
5719	CADEIRA FIXA DE APROXIMAÇÃO EMPILHÁVEL	51,00	04549
5720	CADEIRA FIXA DE APROXIMAÇÃO EMPILHÁVEL	51,00	04550
5721	CADEIRA FIXA DE APROXIMAÇÃO EMPILHÁVEL	51,00	04551
5722	CADEIRA FIXA DE APROXIMAÇÃO EMPILHÁVEL	51,00	04552
5723	CADEIRA FIXA DE APROXIMAÇÃO EMPILHÁVEL	51,00	04553
5724	CADEIRA FIXA DE APROXIMAÇÃO EMPILHÁVEL	51,00	04554
5725	CADEIRA FIXA DE APROXIMAÇÃO EMPILHÁVEL	51,00	04555
5726	CADEIRA FIXA DE APROXIMAÇÃO EMPILHÁVEL	51,00	04556
5727	CADEIRA FIXA DE APROXIMAÇÃO EMPILHÁVEL	51,00	04557
5728	CADEIRA FIXA DE APROXIMAÇÃO EMPILHÁVEL	51,00	04558
5729	CADEIRA FIXA DE APROXIMAÇÃO EMPILHÁVEL	51,00	04559
5730	CADEIRA FIXA DE APROXIMAÇÃO EMPILHÁVEL	51,00	04560
5731	CADEIRA FIXA DE APROXIMAÇÃO EMPILHÁVEL	51,00	04561
5732	CADEIRA FIXA DE APROXIMAÇÃO EMPILHÁVEL	51,00	04562
5733	CADEIRA FIXA DE APROXIMAÇÃO EMPILHÁVEL	51,00	04563
5734	CADEIRA FIXA DE APROXIMAÇÃO EMPILHÁVEL	51,00	04564
5735	CADEIRA FIXA DE APROXIMAÇÃO EMPILHÁVEL	51,00	04565

5736	CADEIRA FIXA DE APROXIMAÇÃO EMPILHÁVEL	51,00	04566
5737	CADEIRA FIXA DE APROXIMAÇÃO EMPILHÁVEL	51,00	04567
5738	CADEIRA FIXA DE APROXIMAÇÃO EMPILHÁVEL	51,00	04568
5739	CADEIRA FIXA DE APROXIMAÇÃO EMPILHÁVEL	51,00	04569
5740	CADEIRA FIXA DE APROXIMAÇÃO EMPILHÁVEL	51,00	04570
5741	CADEIRA FIXA DE APROXIMAÇÃO EMPILHÁVEL	51,00	04571
5742	CADEIRA FIXA DE APROXIMAÇÃO EMPILHÁVEL	51,00	04572
5743	CADEIRA FIXA DE APROXIMAÇÃO EMPILHÁVEL	51,00	04573
5744	CADEIRA FIXA DE APROXIMAÇÃO EMPILHÁVEL	51,00	04574
5745	CADEIRA FIXA DE APROXIMAÇÃO EMPILHÁVEL	51,00	04575
5746	CADEIRA FIXA DE APROXIMAÇÃO EMPILHÁVEL	51,00	04576
5747	CADEIRA FIXA DE APROXIMAÇÃO EMPILHÁVEL	51,00	04577
5748	CADEIRA FIXA DE APROXIMAÇÃO EMPILHÁVEL	51,00	04578
5749	CADEIRA FIXA DE APROXIMAÇÃO EMPILHÁVEL	51,00	04579
5750	CADEIRA FIXA DE APROXIMAÇÃO EMPILHÁVEL	51,00	04580
5751	CADEIRA FIXA DE APROXIMAÇÃO EMPILHÁVEL	51,00	04581
5752	CADEIRA FIXA DE APROXIMAÇÃO EMPILHÁVEL	51,00	04582
5753	POLTRONA GIRATÓRIA PRESIDENTE	859,00	04584
5754	POLTRONA FIXA DIRETOR	300,00	04585
5755	POLTRONA FIXA DIRETOR	300,00	04586
5756	POLTRONA FIXA ESTILO DIRETOR	105,59	04587
5757	POLTRONA FIXA ESTILO DIRETOR	105,59	04588
5758	POLTRONA FIXA ESTILO DIRETOR	105,59	04589
5759	POLTRONA FIXA ESTILO DIRETOR	105,59	04590
5760	POLTRONA FIXA ESTILO DIRETOR	105,59	04591
5761	POLTRONA FIXA ESTILO DIRETOR	105,59	04592
5762	POLTRONA FIXA ESTILO DIRETOR	105,59	04593
5763	POLTRONA FIXA ESTILO DIRETOR	105,59	04594
5764	POLTRONA FIXA ESTILO DIRETOR	105,59	04595
5765	POLTRONA FIXA ESTILO DIRETOR	105,59	04596
5766	POLTRONA GIRATÓRIA PRESIDENTE	236,43	04597
5767	POLTRONA GIRATÓRIA PRESIDENTE	236,43	04598
5768	POLTRONA GIRATÓRIA PRESIDENTE	236,43	04599

5769	POLTRONA PRESIDENTE	GIRATÓRIA	236,43	04600
5770	POLTRONA PRESIDENTE	GIRATÓRIA	236,43	04601
5771	POLTRONA PRESIDENTE	GIRATÓRIA	236,43	04602
5772	POLTRONA PRESIDENTE	GIRATÓRIA	236,43	04603
5773	POLTRONA PRESIDENTE	GIRATÓRIA	236,43	04604
5774	POLTRONA PRESIDENTE	GIRATÓRIA	236,43	04605
5775	POLTRONA PRESIDENTE	GIRATÓRIA	236,43	04606
5776	POLTRONA PRESIDENTE	GIRATÓRIA	236,43	04607
5777	POLTRONA PRESIDENTE	GIRATÓRIA	236,43	04608
5778	POLTRONA PRESIDENTE	GIRATÓRIA	236,43	04609
5779	POLTRONA PRESIDENTE	GIRATÓRIA	236,43	04610
5781	POLTRONA PRESIDENTE	GIRATÓRIA	236,43	04612
5782	POLTRONA PRESIDENTE	GIRATÓRIA	236,43	04613
5783	POLTRONA PRESIDENTE	GIRATÓRIA	236,43	04614
5784	POLTRONA PRESIDENTE	GIRATÓRIA	236,43	04615
5785	POLTRONA PRESIDENTE	GIRATÓRIA	236,43	04616
5786	POLTRONA PRESIDENTE	GIRATÓRIA	236,43	04617
5787	POLTRONA PRESIDENTE	GIRATÓRIA	236,43	04618
5788	POLTRONA PRESIDENTE	GIRATÓRIA	236,43	04619
5789	POLTRONA PRESIDENTE	GIRATÓRIA	236,43	04620
5790	POLTRONA PRESIDENTE	GIRATÓRIA	236,43	04621
5791	POLTRONA PRESIDENTE	GIRATÓRIA	236,43	04622
5792	POLTRONA PRESIDENTE	GIRATÓRIA	236,43	04625
5793	POLTRONA PRESIDENTE	GIRATÓRIA	236,43	04626
5794	CADEIRA FIXA DE APROXIMAÇÃO EMPILHÁVEL		51,00	04583
5795	ESFIGNOMANOMETRO UNITEC ADULTO		74,00	04627
5796	ESFIGNOMANOMETRO UNITEC ADULTO		74,00	04628
5797	ESFIGNOMANOMETRO UNITEC ADULTO		74,00	04629
5798	ESFIGNOMANOMETRO UNITEC ADULTO		74,00	04630
5799	ESFIGNOMANOMETRO UNITEC ADULTO		74,00	04636
5800	ESFIGNOMANOMETRO UNITEC ADULTO		74,00	04637
5801	ESFIGNOMANOMETRO UNITEC ADULTO		74,00	04638

5802	ESFIGNOMANOMETRO UNITEC ADULTO		74,00	04639
5803	ESFIGNOMANOMETRO UNITEC ADULTO		74,00	04640
5804	ESFIGNOMANOMETRO UNITEC ADULTO		74,00	04623
5805	ESFIGNOMANOMETRO UNITEC ADULTO		74,00	04624
5806	ESFIGNOMANOMETRO UNITEC ADULTO		74,00	04649
5807	ESFIGNOMANOMETRO UNITEC ADULTO		74,00	04650
5808	ESFIGNOMANOMETRO UNITEC ADULTO		74,00	04631
5809	ESFIGNOMANOMETRO UNITEC ADULTO		74,00	04632
5810	ESTETOSCÓPIO PORT	RAPPA	29,00	04633
5811	ESTETOSCÓPIO PORT	RAPPA	29,00	04634
5812	ESTETOSCÓPIO PORT	RAPPA	29,00	04635
5813	ESTETOSCÓPIO PORT	RAPPA	29,00	04641
5814	ESTETOSCÓPIO PORT	RAPPA	29,00	04642
5815	ESTETOSCÓPIO PORT	RAPPA	29,00	04643
5816	ESTETOSCÓPIO PORT	RAPPA	29,00	04644
5817	ESTETOSCÓPIO PORT	RAPPA	29,00	04645
5818	ESTETOSCÓPIO PORT	RAPPA	29,00	04646
5819	ESTETOSCÓPIO PORT	RAPPA	29,00	04647
5820	ESTETOSCÓPIO PORT	RAPPA	29,00	04648
5821	ESTETOSCÓPIO PORT	RAPPA	29,00	04651
5822	ESTETOSCÓPIO PORT	RAPPA	29,00	04652
5823	ESTETOSCÓPIO PORT	RAPPA	29,00	04656
5824	ESTETOSCÓPIO PORT	RAPPA	29,00	04657
5825	ESTETOSCÓPIO PORT	RAPPA	29,00	04658
5826	ESTETOSCÓPIO PORT	RAPPA	29,00	04659
5827	ESTETOSCÓPIO PORT	RAPPA	29,00	04660
5828	ESTETOSCÓPIO PORT	RAPPA	29,00	04669
5829	ESTETOSCÓPIO PORT	RAPPA	29,00	04670
5830	BEBEDOURO TIPO TORRE - GALÃO - LIBBELL		475,00	04653
5831	FAX INTELBRÁS BIV GRAFITE P		419,90	04265
5832	CADEIRA DE RODAS ATÉ 120 QUILOS		370,00	04254
5833	CADEIRA DE RODAS ATÉ 120 QUILOS		370,00	04255

5834	ARQUIVO METÁLICO 04 GAVETAS RCH CHAPA 24	328,00	04256
5835	ARQUIVO METÁLICO 04 GAVETAS RCH CHAPA 24	328,00	04257
5836	ARQUIVO METÁLICO 04 GAVETAS RCH CHAPA 24	328,00	04258
5837	PURIFICADOR DE ÁGUA QUE RETEM BACTÉRIA	910,00	04259
5838	CAMA FAWLER STANDART C/01 MOV	380,00	04260
5840	BALANÇA MECÂNICA AN- TROPOMÉTRICA CAP 150QUILOS - WELMY	370,00	04262
5842	MONITOR LCD 17" LG L1742	410,00	04655
5843	NOBREAK NHS MINI II 600VA	235,00	04663
5850	UNID DIG PROC COMP GAB ATX NK 770, FONTE ATX ST-400P-AD, TECL, MOUSE OPTICO PS/2.M/B INTEL DG35EC, PROC IN- TEL E5200, DDR2 2.GB, DVD-RW, HD SAT160GB.	1.330,00	04676
5851	MONITOR LCD 17" LG L1742	410,00	04677
5852	NOBREAK NHS MINI II 600VA	235,00	04678
5853	UNID DIG PROC COMP GAB ATX NK 770, FONTE ATX ST-400P-AD, TECL, MOUSE OPTICO PS/2.M/B INTEL DG35EC, PROC IN- TEL E5200, DDR2 2.GB, DVD-RW, HD SAT160GB.	1.330,00	04679
5854	MONITOR LCD 17" LG L1742	410,00	04680
5855	NOBREAK NHS MINI II 600VA	235,00	04661
5856	UNID DIG PROC COMP GAB ATX NK 770, FONTE ATX ST-400P-AD, TECL, MOUSE OPTICO PS/2.M/B INTEL DG35EC, PROC IN- TEL E5200, DDR2 2.GB, DVD-RW, HD SAT160GB.	1.330,00	04662
5857	MONITOR LCD 17" LG L1742	410,00	04688
5858	NOBREAK NHS MINI II 600VA	235,00	04689
5859	UNID DIG PROC COMP GAB ATX NK 770, FONTE ATX ST-400P-AD, TECL, MOUSE OPTICO PS/2.M/B INTEL DG35EC, PROC IN- TEL E5200, DDR2 2.GB, DVD-RW, HD SAT160GB.	1.330,00	04690
5861	NOBREAK NHS MINI II 600VA	235,00	04672
5862	ARMÁRIO POST FORMING 25MM, COM 02 PORTAS, COR OVO	303,00	04673
5863	ARMÁRIO POST FORMING 25MM, COM 02 PORTAS, COR OVO	303,00	04674

5864	ARMÁRIO POST FORMING 25MM, COM 02 PORTAS, COR OVO	303,00	04681
5865	ARMÁRIO POST FORMING 25MM, COM 02 PORTAS, COR OVO	303,00	04682
5866	ARMÁRIO COM 02 POR- TAS, MDF 15MM, COR OVO	233,00	04683
5867	ARMÁRIO COM 02 POR- TAS, MDF 15MM, COR OVO	233,00	04684
5868	ARMÁRIO COM 02 PORTAS , MDF 15MM, COR OVO	233,00	04685
5869	MESA DE TRABALHO COM 02 GAVETAS, MDF 15MM, COR OVO, PÉ PAINEL	137,00	04686
5870	MESA DE TRABALHO COM 02 GAVETAS, MDF 15MM, COR OVO, PÉ PAINEL	137,00	04687
5871	MESA DE TRABALHO COM 02 GAVETAS, MDF 15MM, COR OVO, PÉ PAINEL	137,00	04691
5872	MESA DE TRABALHO COM 02 GAVETAS, MDF 15MM, COR OVO, PÉ PAINEL	137,00	04692
5873	MESA DE TRABALHO COM 02 GAVETAS, MDF 15MM, 120X80X60, PÉ PAINEL	160,00	04693
5874	MESA DE TRABALHO COM 02 GAVETAS, MDF 15MM, 120X80X60, PÉ PAINEL	160,00	04694
5875	MESA DE TRABALHO COM 02 GAVETAS, MDF 15MM, 120X80X60, PÉ PAINEL	160,00	04695
5876	MESA DE TRABALHO COM 02 GAVETAS, MDF 15MM, PÉ PAINEL	169,00	04696
5877	MESA DE TRABALHO COM 02 GAVETAS, MDF 15MM, PÉ PAINEL	169,00	04697
5878	LONGARINA SECR. 03 LU- GARES MC-503	172,00	04698
5879	LONGARINA SECR. 03 LU- GARES MC-503	172,00	04699
5880	LONGARINA SECR. 03 LU- GARES MC-503	172,00	04700
5881	LONGARINA SECR. 03 LU- GARES MC-503	172,00	04701
5882	LONGARINA SECR. 03 LU- GARES MC-503	172,00	04702
5883	LONGARINA SECR. 03 LU- GARES MC-503	172,00	04703
5884	CADEIRA GIRATÓRIA SE- CRETÁRIA A GÁS DE COR PRETA	97,00	04704
5885	CADEIRA GIRATÓRIA SE- CRETÁRIA A GÁS DE COR PRETA	97,00	04705
5886	CADEIRA GIRATÓRIA SE- CRETÁRIA A GÁS DE COR PRETA	97,00	04706
5887	CADEIRA GIRATÓRIA SE- CRETÁRIA A GÁS DE COR PRETA	97,00	04707

5888	CADEIRA GIRATÓRIA SE- CRETÁRIA A GÁS DE COR97,00 PRETA	04708
5889	CADEIRA GIRATÓRIA SE- CRETÁRIA A GÁS DE COR97,00 PRETA	04709
5890	CADEIRA GIRATÓRIA SE- CRETÁRIA A GÁS DE COR97,00 PRETA	04710
5891	CADEIRA GIRATÓRIA SE- CRETÁRIA A GÁS DE COR97,00 PRETA	12377
5892	UNID DIG PROC COMP GAB ATX , FONTE 380W, TECL, MOUSE OPTICO PS/2.M/B INTEL DG35EC, PROC 2.5GHZ, DDR2 800MHZ, HD 80GB, DVD-RW.	1.325,00 04712
5894	NOBREAK NHS MINI II 600VA	250,00 04713
5895	UNID DIG PROC COMP GAB ATX , FONTE 380W, TECL, MOUSE OPTICO PS/2.M/B INTEL DG35EC, PROC 2.5GHZ, DDR2 800MHZ, HD 80GB, DVD-RW.	1.325,00 04263
5896	MONITOR LCD 17" LG L1753SH	450,00 04714
5897	NOBREAK NHS MINI II 600VA	250,00 04715
5898	APARELHO DE SOM PHI- LIPS 600 RMS MODELO940,00 RIPATUDO	04719
5899	CADEIRA GIRATÓRIA DE COR PRETA TECIDO NEO-155,00 PLAST	04720
5900	CADEIRA GIRATÓRIA NE-155,00 OPLAST	04721
5901	CADEIRA GIRATÓRIA NE-155,00 OPLAST	04722
5902	BICICLETA ERGOMÉTRICA CALOI	559,00 04723
5903	BICICLETA ERGOMÉTRICA CALOI	559,00 04724
5904	BICICLETA ERGOMÉTRICA CALOI	559,00 04725
5905	AUTOCLAVE VERTICAL ANALÓGICA CAMARA DE1.190,00 ALUM. 23 LTS -STERMAX	04726
5906	CADEIRA GIRATÓRIA COM ASSENTO MULTILAMINA-113,26 DO 04 PÉS AUX.	04716
5907	CADEIRA GIRATÓRIA COM ASSENTO MULTILAMINA-113,26 DO 04 PÉS AUX.	04717
5908	CADEIRA GIRATÓRIA COM ASSENTO MULTILAMINA-113,26 DO 04 PÉS AUX.	04718
5909	ARQUIVO DE AÇO MEDIN- DO NO MÍNIMO 133CM DE277,33 ALTURA E 46 DE LARGURA - GGL	04261
5910	ARQUIVO DE AÇO MEDIN- DO 133 CM DE ALTURA E277,33 46 DE LARGURA - GGL	04728

5911	ARQUIVO DE AÇO MEDIN- DO 133 CM DE ALTURA E 46 DE LARGURA - GGL	277,33	04736
5912	DETECTOR FETAL DE MESA - MD 1000, MODELO DE MESA, COM ENERGIA	363,33	04760
5913	ASPIRADOR DE PÓ E ÁGUA 1400 WATTS	300,00	04777
5914	TRATOR AGRÍCOLA NEW HOLLAND TL 95	95.500,00	04778
5915	PLAINA NIVELADORA 3,00	4.980,00	04779
5916	ARADO DE AIVECA MODE- LO AAH 3 DC	5.390,00	04780
5917	ROÇADEIRA PROFISSIO- NAL TIPO COSTAL COM MOTOR DE 42,7 CC	1.150,00	04781
5918	TELEVISÃO 20", MARCA PANASONIC, TELA CON- VENCIONAL	200,00	04783
5919	APARELHO DE SOM, MI- CRO SYSTEM, MARCA NKS, MODELO SOUND	30,00	04785
5920	BALCÃO 03 PORTAS	410,00	04825
5921	BALCÃO 03 PORTAS	410,00	04824
5922	BALCÃO 03 PORTAS	410,00	04823
5923	BALCÃO 03 PORTAS	410,00	04822
5924	BALCÃO 03 PORTAS	410,00	04821
5925	BALCÃO 03 PORTAS	410,00	04820
5926	BALCÃO 03 PORTAS	410,00	04819
5927	BALCÃO 03 PORTAS	410,00	04818
5928	ARMÁRIO TIPO ESTANTE, 03 PRATELEIRAS E DUAS PORTAS	466,00	04814
5929	ARMÁRIO 02 PORTAS	458,00	04813
5930	BALCÃO TIPO CHOCADEI- RA	475,00	04826
5931	BALCÃO TIPO CHOCADEI- RA	475,00	04827
5932	BALCÃO 02 PORTAS	272,00	04816
5933	GAVETEIRO VOLANTE	204,00	04815
5934	SUPORTE DE CPU E ESTA- BELIZADOR FECHADO	35,00	04817
5935	LIXEIRA DE MADEIRA	33,00	04812
5936	GAVETEIRO VOLANTE	173,07	04828
5937	MESA 90X68X74 25MM MARFIM	193,70	04829
5938	CONEXÃO 68X68 25MM MARFIM	86,86	04830
5939	MESA 120X68X74 25MM MARFIM	193,70	04831
5940	LIXEIRA DE MADEIRA	19,10	04832
5941	UNID DIG PROC COMP E4600, M/B DG33BUC GA- BINETE NK770, 01GB, HD 80GB	1.530,00	04833
5942	MOBREAK NHS MINI II 600VA	250,00	04834
5943	SUPORTE DE CPU/ESTABE- LIZADOR	25,71	04840
5944	SUPORTE DE CPU/ESTABE- LIZADOR	25,71	04841
5945	MESA 120X68X74 25MM MARFIM	193,70	04835

5946	MESA 90X68X74 25MM MARFIM	173,07	04836
5947	CONEXÃO 68X68 25MM MARFIM	86,86	04837
5948	LIXEIRA DE MADEIRA	19,10	04838
5949	GAVETEIRO VOLANTE	192,39	04843
5950	SUPORTE DE CPU/ESTABE-LIZADOR	25,71	04839
5951	MESA 120X68X74 25MM MARFIM	193,70	04844
5952	MESA 90X68X74 25MM MARFIM	173,07	04845
5953	CONEXÃO 68X68 25MM MARFIM	86,86	04842
5954	LIXEIRA DE MADEIRA	19,10	04846
5955	SUPORTE DE CPU/ESTABE-LIZADOR	25,71	04854
5956	MESA 120X68X74 25MM MARFIM	193,70	04847
5957	MESA 90X68X74 25MM MARFIM	173,07	04848
5958	CONEXÃO 68X68 25MM	86,86	04849
5959	BALCÃO FECHADO 02 PORTAS	241,76	04851
5960	LIXEIRA DE MADEIRA	19,10	04852
5961	GAVETEIRO VOLANTE 02 GAVETAS/GAVETÃO	192,39	04853
5962	SUPORTE DE CPU/ESTABE-LIZADOR	25,71	04855
5963	GAVETEIRO VOLANTE	192,39	04860
5964	MESA 120X68X74 25MM MARFIM	193,70	04858
5965	MESA 90X68X74 25MM MARFIM	173,09	04861
5966	CONEXÃO PARA MESA 68X68 25MM MARFIM	86,86	04859
5967	BALCÃO FECHADO 02 PORTAS	241,76	04856
5968	LIXEIRA DE MADEIRA	19,10	04857
5969	MESA DE REUNIÃO OVAL	299,67	04862
5970	MESA DE REUNIÃO RE-TANGULAR	299,67	04863
5971	SUPORTE DE CPU/ESTABE-LIZADOR	25,71	04864
5972	MESA 120X68X74 25 MM MARFIM	193,70	04866
5973	MESA 90X68X74 25 MM MARFIM	173,07	04867
5974	GAVETEIRO VOLANTE	192,39	04868
5975	CONEXÃO DE MESA 68X68	86,86	04865
5976	LIXEIRA DE MADEIRA	19,10	04869
5977	SUPORTE DE CPU/ESTABE-LIZADOR	25,71	04871
5978	GAVETEIRO VOLANTE	192,39	04872
5979	MESA 120X68X74 25MM MARFIM	193,70	04875
5980	MESA 90X68X74 25MM MARFIM	173,07	04873
5981	CONEXÃO PARA MESA	86,86	04874
5982	BALCÃO FECHADO 02 PORTAS	241,76	04876
5983	LIXEIRA DE MADEIRA	19,10	04870
5984	LIXEIRA DE MADEIRA	19,10	04877

5985	LIXEIRA DE MADEIRA	19,10	04878
5986	NOBREAK NHS MINI II 600VA	250,00	03256
5987	SUPORTE DE CPU/ESTABE-LIZADOR	25,71	04879
5988	MESA 120X68X74 25MM MARFIM	193,70	04883
5989	MESA 90X68X74 25MM MARFIM	173,07	04884
5990	CONEXÃO DE MESA 68X68	86,86	04885
5991	BALCÃO FECHADO 02 PORTAS	241,76	04881
5992	GAVETEIRO VOLANTE	192,39	04882
5993	LIXEIRA DE MADEIRA	19,10	04880
5994	SUPORTE DE CPU/ESTABE-LIZADOR	25,71	04886
5995	MESA 120X68X74 25MM MARFIM	173,07	04887
5996	LIXEIRA DE MADEIRA	19,10	04888
5997	GAVETEIRO VOLANTE	192,39	04889
5998	GAVETEIRO VOLANTE	192,39	04890
5999	GAVETEIRO VOLANTE	192,39	04891
6000	MESA 120X68X74 25MM MARFIM	192,70	04892
6001	LIXEIRA DE MADEIRA	19,10	04893
6002	SUPORTE DE CPU/ESTABE-LIZADOR	25,71	04894
6003	SUPORTE DE CPU/ESTABE-LIZADOR	25,71	04895
6004	MESA 120X68X74 25MM MARFIM	193,70	04896
6005	LIXEIRA DE MADEIRA	19,10	04897
6006	SUPORTE DE CPU/ESTABE-LIZADOR	25,71	04898
6007	GAVETEIRO VOLANTE	192,39	04900
6008	LIXEIRA DE MADEIRA	19,10	04899
6010	SUPORTE DE CPU/ESTABE-LIZADOR	25,71	04904
6011	MESA 120X68X74 25MM MARFIM	193,70	04905
6012	MESA 90X68X74 25MM MARFIM	173,07	04906
6013	CONEXÃO PARA MESA	86,86	04907
6014	GAVETEIRO VOLANTE	192,39	04903
6015	LIXEIRA DE MADEIRA	19,10	04902
6016	CALCULADORA OLIVETTI LOGOS 692	0,00	04500
6017	SUPORTE DE CPU/ESTABE-LIZADOR	25,71	04912
6019	MESA 120X68X74 25MM MARFIM	193,70	04909
6020	MESA 90X68X74	173,07	04910
6021	CONEXÃO DE MESA	86,86	04911
6022	LIXEIRA DE MADEIRA	19,10	04908
6023	CADEIRA GIRATÓRIA COM ASSENTO EM COMPENSA-DO MULTILAMINADO	110,00	04231
6025	IMPRESSORA MULTIFUN-CIONAL C3180C CZ	399,00	05125
6026	PROJETOR MULTIMÍDIA EPSON POWERLITE S6	1.875,00	05124
6027	CADEIRA GIRATÓRIA PA-DRÃO WEG CAVAL	294,35	05126

6028	MESA PC 0,90 X 0,68 X 0,74 25MM - MARFIM	173,07	05127
6029	MESA 1,20 X 0,68 X 0,74 25MM - MARFIM	193,70	05128
6030	CONEXÃO 0,68 X 0,68 25MM - MARFIM	86,86	05129
6031	MESA 0,90 X 0,68 X 0,74 25MM MARFIM	173,07	05130
6032	MESA 1,20 X 0,68 X 0,74 25MM - MARFIM	193,70	05131
6033	CONEXÃO 0,68 X 0,68 25MM - MARFIM	86,86	05132
6034	SUORTE DE CPU E ESTAB- ELIZADOR	25,71	05133
6035	MESA 1,20 X 0,68 X 0,74 25MM - MARFIM	193,70	05134
6036	MESA DE TÊNIS DE MESA HOBBY	705,00	05135
6037	MESA DE TÊNIS DE MESA HOBBY	705,00	05136
6038	NOBREAK NHS MINI II MS 600VA	250,00	05137
6039	MONITOR LG LCD W1941S	400,00	05138
6040	UNID DIG GAB NK 770 FONTE 350BKV, E5300 M7B, DG35EC, 2GB, HD 160GB, DVDRW	1.520,00	05139
6041	UNID DIG GAB NK770, FONTE 350BKV, E5300, M/B DG35EC, 02GG, HD 160GB, DVDRW	1.520,00	05140
6042	MONITOR LCD, LG 18,5", W1943SE	400,00	05141
6043	MOBREAK MINI II, NHS 600VA	250,00	05142
6044	IMPRESSORA HP 1005	250,00	05170
6045	LIXEIRA DE MADEIRA	33,00	05189
6046	MONITOR SANSUNG MO- DELO SYNCMASTER 591V	250,00	05188
6047	MESA 120 X 0,68 X 0,74 MM 25MM	193,70	05192
6048	CONEXÃO 0,68 X 0,68 MM 25MM	86,80	05193
6049	MESA 90X68X74 25MM MARFIM	192,39	05194
6050	LIXEIRA DE MADEIRA	33,00	05191
6051	ARMÁRIO DE DUAS POR- TAS	466,00	05190
6052	SUORTE DE CPU	33,00	05195
6054	APARELHO DE FAX	250,00	05198
6055	NOBREAK NHS MINI II 600VA	250,00	05197
6056	GAVETEIRO VOLANTE	204,00	05196
6057	MESA 1,20 X 0,68 X 0,74 MM 25MM	193,70	05212
6058	MESA 0,90 X 0,68 X 0,74 MM 25MM	173,00	05213
6059	CONEXÃO 0,68 X 0,68	86,80	05214
6060	SUORTE DE CPU	33,00	05209
6061	LIXEIRA DE MADEIRA	33,00	05210
6062	GAVETEIRO VOLANTE	192,39	05211
6063	MESA 1,20 X 0,68 X 0,74 MM 25MM	193,70	05204

6064	MESA 0,90 X 0,68 X 0,74 MM 25MM	173,00	05205
6065	CONEXÃO 0,68 X 0,68 MM 25MM	86,80	05206
6066	MONITOR	250,00	05207
6067	NOBREAK NHS MINI II	250,00	05208
6068	ARMÁRIO DUAS PORTAS	458,00	05200
6069	GAVETEIRO VOLANTE	192,39	05199
6070	LIXEIRA DE MADEIRA	33,00	05201
6071	SUORTE DE CPU	33,00	05202
6072	GAVETEIRO VOLANTE	192,39	05203
6073	MONITOR LG LCD	250,00	05223
6074	ARMÁRIO DUAS PORTAS	458,00	05228
6075	GAVETEIRO VOLANTE	204,00	05227
6076	MESA DE REUNIÃO	435,00	05226
6077	SUORTE DE CPU	33,00	05224
6078	LIXEIRA DE MADEIRA	33,00	05225
6079	CADEIRA GIRATÓRIA DE ATENDIMENTO (USADA)	30,00	05222
6080	LIXEIRA DE MADEIRA	33,00	05229
6083	MESA 1,20 X 0,68 X 0,74 MM	193,70	05232
6084	LIXEIRA DE MADEIRA	33,00	05230
6085	ARMÁRIO DUAS PORTAS	458,00	05234
6086	GAVETEIRO VOLANTE	204,00	05235
6087	LIXEIRA DE MADEIRA	33,00	05236
6088	SUORTE DE CPU	33,00	05237
6089	MESA 1,20 X 0,68 X 0,74 MM 25MM	193,70	05238
6090	MESA 0,90 X 0,68 0,74 MM 25MM	173,00	05239
6091	CONEXÃO 0,68 X 0,68 MM 25MM	86,80	05240
6092	GAVETEIRO VOLANTE	204,00	05241
6093	LIXEIRA DE MADEIRA	33,00	05242
6094	ESTAÇÃO DE TRABALHO COMPLETA	1.119,31	05255
6095	MESA 1,20 X 0,68 X 0,74 MM 25MM	193,70	05243
6096	MESA 0,90 X 0,68 X 0,74 MM 25MM	173,00	05244
6097	CONEXÃO 0,68 X 0,68 MM	86,80	05245
6098	LIXEIRA DE MADEIRA	33,00	05246
6099	SUORTE DE CPU	33,00	05247
6100	ARMÁRIO DE DUAS POR- TAS	458,00	05248
6101	GAVETEIRO VOLANTE	204,00	05249
6102	ARMÁRIO DE DUAS POR- TAS	458,00	05251
6103	GAVETEIRO VOLANTE	204,00	05254
6104	NOBREAK NHS MINI II 600VA	250,00	05250
6105	ESTAÇÃO DE TRABALHO COMPLETA	1.119,31	05252
6106	LIXEIRA DE MADEIRA	33,00	05253
6107	NOBREAK NHS MINI II 600VA	250,00	05259
6108	LIXEIRA DE MADEIRA	33,00	05256
6109	GAVETEIRO VOLANTE	204,00	05257
6110	LIXEIRA DE MADEIRA	33,00	05258
6111	GAVETEIRO VOLANTE	204,00	05215

6112	MESA 1,20 X 0,68 X 0,74 MM 25MM	193,70	05216
6113	MESA 0,90 X 0,68 X 0,74 MM 25MM	173,00	05217
6114	CONEXÃO 0,68 X 0,68 MM	86,80	05218
6115	LIXEIRA DE MADEIRA	33,00	05219
6116	LIXEIRA DE MADEIRA	33,00	05221
6117	SUORTE DE CPU	33,00	05220
6119	IMPRESSORA	150,00	05231
6120	LIXEIRA DE MADEIRA	33,00	05272
6121	MESA OVAL DE REUNIÃO	450,00	05273
6122	LIXEIRA DE MADEIRA	33,00	05275
6123	POLTRONA GIRATÓRIA PRESIDENTE COM ENCOS- TO E BRAÇOS	500,00	05274
6124	GAVETEIRO VOLANTE	204,00	05276
6125	UNID DIG PROC COMP GAB, FONTE 350BKV, E5200, M/B, DG35EC, 02GB, HD 160GB, DVDRW	1.520,00	05263
6126	MONITOR LG LCD W1943S	400,00	05264
6127	NOBREAK MS 600VA	250,00	05265
6128	UNID DIG PROC COMP GAB, FONTE 350BKV, E5200, M/B DG35EC, 02GB, HD 160GB	1.520,00	05266
6129	MONITOR LG LCD W1943S	400,00	05267
6130	NOBREAK MS 600VA	250,00	05268
6131	IMPRESSORA HP DESKJET D2460	197,14	05269
6132	IMPRESSORA HP DESKJET D2460	197,14	05270
6133	WEB CAN CLONE 10028	88,00	05260
6134	IMPRESSORA HP DESKJET D2460	197,14	05261
6135	LEITOR DE CÓDIGO DE BARRAS METROLÓGICO MS9520	439,00	05262
6136	LAVADORA DE ALTA PRES- SÃO KARCHER HD 5/12 C 220V/60HZ	1.556,00	05277
6137	LIXEIRA DE MADEIRA	33,00	05271
6138	APARELHO DE TELEFONE HEADSET - INTELBRÁS HSB10	149,00	05304
6139	APARELHO DE TELEFONE HEADSET - INTELBRÁS HSB10	149,00	05305
6140	APARELHO DE TELEFONE SEM FIO MARCA PHILIPS MODELO 900MHZ	140,00	05306
6141	APARELHO DE TELEFONE SEM FIO MARCA INTEL- BRÁS MODELO TS10	140,00	05307
6142	MICROFONE SEM FIO MARCA CORDLESS MODE- LO WN2001	130,00	05308
6143	NOTEBOOK HP NX540 CORE 2, T5670, 160GB, 02GB, 14,1", DVDRW, VIS- TA BUSINESS, MALETA	2.495,00	05310

6144	NOTEBOOK HP NX540 CORE 2, T5670, 160GB, 02GB, 14,1", DVDRW, VIS- TA BUSINESS, MALETA	2.495,00	05309
6145	CILINDRO PARA ARMAZE- NAGEM DE OXIGÊNIO ME- DICINAL DE 3 LITROS	797,00	05311
6146	APARELHO DE AR CONDI- CIONADO 9000 BTU SPLIT MARCA ELETROLUX	1.180,74	05317
6148	CADEIRA GIRATÓRIA COM TECIDO DE COR BEGE SEM BRAÇOS	80,00	05318
6149	MESA DE TRABALHO DE COR VERDE	100,00	3257
6150	BALCÃO DE MADEIRA DE DUAS PORTAS	150,00	05319
6151	APARELHO MICRO SYSTEM MARCA ROADSTAR C/ CD	50,00	05342
6152	ARMÁRIO DUAS PORTAS SUSPENSO	50,00	05343
6153	APARELHO DE AR CONDI- CIONADO MARCA CONSUL 7500 BTUS	840,63	11917
6154	APARELHO DE AR CONDI- CIONADO MARCA CONSUL 7500 BTUS	840,63	05345
6155	APARELHO DE AR CONDI- CIONADO MARCA CONSUL 7500 BTUS	840,63	05346
6156	APARELHO DE AR CONDI- CIONADO MARCA CONSUL 7500 BTUS	840,63	05347
6157	BANCO DE MADEIRA MAR- CA MUNDO AZUL EM FOR- MA DE LÁPIS COLORIDOS NAS CORES AZUL, VERME- LHO, AMARELO E VERDE COM ESTRUTURA DE FER- RO NA COR VERDE	150,00	05348
6158	MESA COLORIDA DE RE- CRIAÇÃO	100,00	05350
6159	CADEIRA INFANTIL COLO- RIDA	30,00	05351
6160	CADEIRA INFANTIL COLO- RIDA	30,00	05352
6161	CADEIRA INFANTIL COLO- RIDA	30,00	05353
6162	CADEIRA INFANTIL COLO- RIDA	30,00	05354
6163	ESTANTE COLORIDA FIXA COM CINCO PRATELEIRAS COM VÁRIAS CORES	150,00	05349
6164	APARELHO DE AR CONDI- CIONADO MARCA LG 7500 BTUS	670,00	3702
6165	APARELHO DE AR CON- DICONADO MARCA CÔN- SUL, 7500BTUS	670,00	03689
6166	CARTEIRA ESCOLAR COM TAMPO DE MADEIRA COM PÉS DE FERRO	30,00	05143
6167	CARTEIRA ESCOLAR COM TAMPO DE MADEIRA COM PÉS DE FERRO	30,00	05144

6168	CAMERA FOTOGRAFICA DIGITAL SONY 750	500,00	05340
6169	ESCRIVANINHA DE MADEIRA COM GAVETAS	150,00	05321
6170	BALCÃO DE MADEIRA COM DUAS PORTAS	100,00	05326
6171	ARMÁRIO DE MADEIRA DE COR BRANCA COM DUAS PORTAS	100,00	05325
6175	ARMÁRIO DE MADEIRA DO CARTÃO PONTO	50,00	05322
6176	ESCADA DE MADEIRA COM 18 DEGRAUS	100,00	10551
6177	ESCADA METÁLICA COM 06 DEGRAUS	30,00	05331
6178	CARRINHO DE MÃO NA COR CINZA MARCA FISCHER	30,00	10626
6179	CARRINHO DE MÃO DE COR VERMELHO MARCA FISCHER	50,00	10627
6180	PHMETRO BANCADA MARCA HANNA	50,00	05334
6181	PRATELEIRA DE AÇO COM 03 DIVISÓRIAS	50,00	05339
6182	COLORÍMETRO PORTÁTIL	50,00	05335
6183	TURBIDIMETRO PORTÁTIL 2100P	50,00	10547
6184	COLORÍMETRO POLICONTROL MODELO ACQUACOLOR	50,00	05337
6185	CRÔNOMETRO MARCA SW2018	100,00	05338
6186	HIDRÔMETRO DE 150MM, COM TRANSMISSÃO MAGNÉTICA, VAZÃO UMR-150CEV1000	1.340,00	05164
6187	HIDRÔMETRO ANALÓGICO DE 150MM, VAZÃO MÁXIMA	1.340,00	05341
6188	BOMBA DOSADORA DE PRODUTO MARCA EMEC, MODELO FCE 0505 K FPCE 230VAC N.º DE SÉRIE PD07230035232	250,00	05332
6189	BOMBA DOSADORA DE PRODUTO MARCA EMEC, MODELO FCE 0505 K FPCE 230VAC N.º DE SÉRIE PD07230035211	250,00	10548
6190	BEBEDOURO CONJUGADO DE ÁGUA GELADA DE ALTA PRESSÃO MARCA MASTER-FRIO	570,00	05357
6191	VENTILADOR VENTISOL DE TETO DE COR PRETA COM 03 PÁS	70,00	05358
6192	CADEIRA FIXA DE APROXIMAÇÃO	68,00	04370
6193	LONGARINA 04 LUGARES DE TECIDO COR PRETA	80,00	04426
6194	BALCÃO DE MADEIRA COM 02 PORTAS NA COR MARFIM	315,00	05359

6195	CADEIRA DE APROXIMAÇÃO	68,00	04378
6196	ARQUIVO METÁLICO NA COR CINZA	150,00	05360
6197	ARQUIVO METÁLICO NA COR CINZA	150,00	05361
6198	APARELHO DE AR CONDICIONADO MARCA CONSUL AIR MASTER 7500 BTUS	600,00	05366
6199	ESTANTE METÁLICA ABERTA COM 05 PRATELEIRAS	140,00	05362
6200	ESTANTE METÁLICA ABERTA COM 05 PRATELEIRAS	140,00	05363
6201	ESTANTE METÁLICA ABERTA COM 05 PRATELEIRAS	140,00	05364
6202	ESTANTE METÁLICA ABERTA COM 05 PRATELEIRAS	140,00	05365
6203	APARELHO DE AR CONDICIONADO 7.500 BTUS MARCA CONSUL	840,63	05367
6204	PERFURADOR CIS P - 865	125,00	05368
6205	DESTILADOR DE ÁGUA TIPO PILSEN 5 LT/H 220V	1.418,15	05369
6206	FIAT DOBLÔ HLX 1.8 FLEX, PLACAS MGZ - 1179; RENAVAM 183.428.900; 07 PASSAGEIROS, 04 CILINDROS, ANO DE FABRICAÇÃO 2009, MODELO 2010, COR BRANCA, CHASSI N.º 1064618	53.932,00	05370
6207	ARMÁRIO DE MADEIRA COR MOGNO COM DUAS PORTAS	250,00	827
6208	CADEIRA DE PLÁSTICO INFANTIL BRANCA	20,00	05384
6209	CADEIRA DE PLÁSTICO INFANTIL BRANCA	20,00	05385
6210	CADEIRA DE PLÁSTICO INFANTIL AMARELA	20,00	05386
6211	CADEIRA DE PLÁSTICO INFANTIL AMARELA	20,00	05387
6212	CADEIRA DE PLÁSTICO INFANTIL AMARELA	20,00	05388
6213	CADEIRA ESCOLAR - ASSENTO E ENCOSTO GELO	50,00	05380
6214	CADEIRA ESCOLAR - ASSENTO E ENCOSTO GELO	50,00	05381
6215	CARTEIRA ESCOLAR COM TAMPO DE PLÁSTICO DE COR GELO	100,00	05382
6216	CARTEIRA ESCOLAR COM TAMPO DE FÓRMICA DE COR GELO	100,00	05383
6217	CADEIRA ESCOLAR DE COR MOGNO E ESTRUTURA MET. DE COR VERDE	50,00	05379
6218	CADEIRA ESCOLAR - ASSENTO E ENCOSTO DA COR GELO	50,00	05163
6219	CADEIRA ESCOLAR - ASSENTO E ENCOSTO NA COR GELO	50,00	05371

6220	CARTEIRA ESCOLAR COM TAMPO DE FÓRMICA NA COR GELO	100,00	05372
6221	CADEIRA ESCOLAR - ASSENTO E ENCOSTO NA COR GELO	50,00	05373
6222	MESA DE MADEIRA INFANTIL NA COR CINZA	50,00	05374
6223	ESTANTE METÁLICA COM 03 PRATELEIRAS NA COR VERDE	50,00	05375
6224	APARELHO DE SOM MARCA TOSHIBA COM DUAS CAIXAS ACÚSTICAS	350,00	05376
6225	BANCO DE MADEIRA INFANTIL DE MADEIRA TRÊS LUGARES NA COR CINZA	30,00	05377
6226	RACK DE MADEIRA NA COR MOGNO PARA TV E VÍDEO	30,00	05378
6227	VENTILADOR DE TETO MARCA VENTISOL	70,00	05389
6228	ESTANTE METÁLICA 03 PRATELEIRAS	50,00	05390
6229	BEBEDOURO LIBELL CONJUGADO DE ALTA PRESSÃO	400,00	05391
6230	VENTILADOR DE TETO MARCA VENTISOL	70,00	05392
6231	CARTEIRA ESCOLAR DE FÓRMICA COM TAMPO VERDE	100,00	05393
6232	VENTILADOR DE PAREDE MARCA VENTISOL	70,00	05394
6234	RACK COM GAVETA NA COR MOGNO	100,00	05396
6235	IMPRESSORA HP DESKJET 2460	250,00	05399
6236	VENTILADOR DE TETO MARCA VENTISOL	70,00	05397
6237	IMPRESSORA HP DESKJET 2460	250,00	05398
6238	GUILHOTINA MARCA MENDO MODELO GPM - 420	100,00	05400
6239	BEBEDOURO DE ALTA PRESSÃO MARCA LUPA	350,00	05401
6240	MESA DE TÊNIS (PING - PONG) DUAS PARTES MARCA HOBBY BRASIL	300,00	05403
6241	MÁQUINA FOTOGRÁFICA MARCA SONY MODELO DSC 730 7.2 MEGA PIXELS - CARTÃO DE MEMÓRIA DE 02 GB	350,00	05402
6242	CADEIRA ESCOLAR COM ASSENTO E ENCOSTO NA COR GELO	50,00	05149
6243	CADEIRA ESCOLAR COM ASSENTO E ENCOSTO NA COR GELO	50,00	05150
6244	CADEIRA ESCOLAR COM ASSENTO E ENCOSTO NA COR GELO	50,00	05151

6245	CARTEIRA ESCOLAR COM TAMPO EM FÓRMICA NA COR GELO	100,00	05152
6246	CARTEIRA ESCOLAR COM TAMPO EM FÓRMICA NA COR GELO	100,00	05153
6247	CARTEIRA ESCOLAR COM TAMPO EM FÓRMICA NA COR GELO	100,00	05154
6248	CARTEIRA ESCOLAR COM TAMPO EM FÓRMICA NA COR GELO	100,00	05155
6249	CARTEIRA ESCOLAR COM TAMPO EM FÓRMICA NA COR GELO	100,00	05156
6250	CARTEIRA ESCOLAR COM TAMPO EM FÓRMICA NA COR GELO	100,00	05157
6251	CARTEIRA ESCOLAR COM TAMPO EM FÓRMICA NA COR GELO	100,00	05166
6252	CARTEIRA ESCOLAR COM TAMPO EM FÓRMICA NA COR GELO	100,00	05167
6253	CADEIRA ESCOLAR COM ASSENTO E ENCOSTO DE FÓRMICA NA COR GELO	50,00	05158
6254	CADEIRA ESCOLAR COM ASSENTO E ENCOSTO DE FÓRMICA NA COR GELO	50,00	05159
6255	CADEIRA ESCOLAR COM ASSENTO E ENCOSTO DE FÓRMICA NA COR GELO	50,00	05160
6256	CADEIRA ESCOLAR COM ASSENTO E ENCOSTO DE FÓRMICA NA COR GELO	50,00	05161
6257	CADEIRA ESCOLAR COM ASSENTO E ENCOSTO DE FÓRMICA NA COR GELO	50,00	05162
6258	CADEIRA ESCOLAR COM ASSENTO E ENCOSTO DE FÓRMICA NA COR GELO	50,00	05165
6259	CADEIRA GIRATÓRIA SECRETÁRIA NA COR VERDE	150,00	05171
6260	CADEIRA GIRATÓRIA SECRETÁRIA NA COR VERDE	150,00	05172
6261	FORNO INDUSTRIAL MARCA GASTROMAQ	500,00	05168
6262	REFRIGERADOR MARCA CONSUL MODELO FACILITE	700,00	05169
6263	CADEIRA ESCOLAR COM ASSENTO E ENCOSTO DE MADEIRA	50,00	609
6264	CADEIRA INFANTIL DE IMBUÍDA COM PÉS DE FERRO	30,00	05395
6265	VENTILADOR DE PAREDE VENTISOL	50,00	05494
6266	CADEIRA INFANTIL IMBUÍDA COM PÉS DE FERRO	30,00	05405
6267	CADEIRA INFANTIL DE PLÁSTICO DA COR AZUL	30,00	05406
6268	CADEIRA INFANTIL DE PLÁSTICO DA COR AZUL	30,00	05407

6269	CADEIRA ESCOLAR DE FERRO COM TAMPO VERDE DE PLÁSTICO	50,00	05408
6270	CADEIRA INFANTIL DE PLÁSTICO DE COR MARROM	30,00	05409
6271	CADEIRA DE PLÁSTICO COM APOIO DE BRAÇOS	50,00	05410
6272	CADEIRA DE PLÁSTICO COM APOIO DE BRAÇOS	50,00	05411
6273	CADEIRA DE PLÁSTICO COM APOIO DE BRAÇOS	30,00	05412
6274	MESA DE MADEIRA NA COR VERDE	100,00	05413
6275	CADEIRA DE PLÁSTICO COM APOIO DO BRAÇOS	30,00	05414
6276	MESA DE MADEIRA DE COR VERDE E AMARELO	100,00	05415
6277	BANCO DE MADEIRA - PINUS	50,00	05416
6278	BANCO DE MADEIRA - PINUS	50,00	05417
6279	BANCO DE MADEIRA - PINUS	50,00	05418
6280	BANCO DE MADEIRA - PINUS	50,00	05419
6281	ESTANTE METÁLICA DA COR CINZA - 05 PRATELEIRAS	70,00	05420
6282	VENTILADOR DE PAREDE - VENTISOL	70,00	05421
6283	REFRIGERADOR MARCA CONSUL MODELO 340S	600,00	05422
6284	VENTILADOR DE TETO 03 PÁS DA COR PRETA MARCA VENTISOL	70,00	05423
6285	FOGÃO DAKO COURAÇADO 04 BOCAS DA COR BRANCA	250,00	05424
6286	CARTEIRA ESCOLAR DE FÓRMICA COM TAMPO NA COR BRANCA	100,00	05426
6287	BALANÇA SURSISE	50,00	05427
6288	BALANÇA SURSISE	50,00	05428
6289	ESCADA DUPLA DE MADEIRA COM 14 DEGRAUS	150,00	05429
6290	RACK DE FERRO DE COR PRETA COM 02 PRATELEIRAS	150,00	05430
6291	VENTILADOR GRANDE COM PÉS DE FERRO POR TÁTIL TRIPE	50,00	05431
6292	BEBEDOURO CONJUGADO DE ALTA PRESSÃO MARCA LIBELL	350,00	05432
6293	ESTANTE METÁLICA DA COR CINZA COM 05 PRATELEIRAS	70,00	05433
6294	MESA DE MADEIRA - PROFESSOR	197,00	05434
6295	VENTILADOR DE PAREDE 60CM	70,00	05435
6296	IMPRESSORA MARCA SAMSUNG MODELO SCX4100	400,00	05436

6297	IMPRESSORA HP MODELO DESKJET D1460	250,00	05425
6298	CADEIRA INFANTIL DE IMBUÍDA COM PÉS DE FERRO	50,00	1646
6299	MESA COLETIVA INFANTIL COM PÉS DE FERRO	100,00	1634
6300	MESA COLETIVA INFANTIL DE FÓRMICA COM PÉS DE FERRO	100,00	1635
6301	MESA COLETIVA INFANTIL DE FÓRMICA COM PÉS DE FERRO	100,00	1636
6302	MESA INFANTIL DE PLÁSTICO DE COR BRANCA	50,00	1056
6303	CADEIRA ESCOLAR DE FÓRMICA BRANCA COM PÉS DE FERRO	50,00	1550
6304	CADEIRA ESCOLAR DE IMBUÍDA PRETA COM PÉS DE FERRO	50,00	1526
6305	ARMÁRIO DE IMBUÍDA COM 02 PORTAS	250,00	1539
6306	CADEIRA ESCOLAR IMBUÍDA DA COR VERDE COM PÉS DE FERRO	50,00	1587
6307	CADEIRA ESCOLAR IMBUÍDA DA COR VERDE COM PÉS DE FERRO	50,00	1534
6308	VENTILADOR DE TETO COM 04 PÁS CINZA	70,00	3293
6310	CADEIRA ESCOLAR DE IMBUÍDA PRETA COM PÉS DE FERRO	50,00	1528
6311	MESA COLETIVA ESCOLAR COM TAMPO DE COR BRANCA DE FÓRMICA COM PÉS DE FERRO	200,00	1319
6312	CADEIRA INFANTIL DE IMBUÍDA COM PÉS DE FERRO	30,00	05437
6313	CADEIRA INFANTIL DE IMBUÍDA COM PÉS DE FERRO	30,00	05438
6314	CADEIRA INFANTIL DE FÓRMICA COM PÉS DE FERRO NA COR VERDE	30,00	05439
6315	VENTILADOR DE TETO COM 03 PÁS MARCA VENTISOL	70,00	05468
6316	CADEIRA DE PLÁSTICO COM APOIO DOS BRAÇOS	50,00	05460
6317	CADEIRA DE PLÁSTICO COM APOIO DOS BRAÇOS	50,00	05461
6318	CADEIRA DE PLÁSTICO COM APOIO DOS BRAÇOS	50,00	05462
6319	CADEIRA DE PLÁSTICO COM APOIO DOS BRAÇOS	50,00	05463
6320	CADEIRA DE PLÁSTICO COM APOIO DOS BRAÇOS	50,00	05464
6321	CADEIRA DE PLÁSTICO COM APOIO DOS BRAÇOS	50,00	05465
6322	CADEIRA DE PLÁSTICO COM APOIO DOS BRAÇOS	50,00	05466
6323	CADEIRA DE PLÁSTICO COM APOIO DOS BRAÇOS	50,00	05467

6324	CADEIRA INFANTIL DE PLÁSTICO COLORIDA	30,00	05440
6325	CADEIRA INFANTIL DE PLÁSTICO COLORIDA	30,00	05441
6326	CADEIRA INFANTIL DE PLÁSTICO COLORIDA	30,00	05442
6327	CADEIRA INFANTIL DE PLÁSTICO COLORIDA	30,00	05443
6328	CADEIRA INFANTIL DE PLÁSTICO COLORIDA	30,00	05444
6329	CADEIRA INFANTIL DE PLÁSTICO COLORIDA	30,00	05445
6330	CADEIRA INFANTIL DE PLÁSTICO COLORIDA	30,00	05446
6331	CADEIRA INFANTIL DE PLÁSTICO COLORIDA	30,00	05447
6332	CADEIRA INFANTIL DE PLÁSTICO COLORIDA	30,00	05448
6333	CADEIRA INFANTIL DE PLÁSTICO COLORIDA	30,00	05449
6334	CADEIRA INFANTIL DE PLÁSTICO COLORIDA	30,00	05450
6335	CADEIRA INFANTIL DE PLÁSTICO COLORIDA	30,00	05451
6336	CADEIRA INFANTIL DE PLÁSTICO COLORIDA	30,00	05452
6337	CADEIRA INFANTIL DE PLÁSTICO COLORIDA	30,00	05453
6338	CADEIRA INFANTIL DE PLÁSTICO COLORIDA	30,00	05454
6339	CADEIRA INFANTIL DE PLÁSTICO COLORIDA	30,00	05455
6340	CADEIRA INFANTIL DE PLÁSTICO COLORIDA	30,00	05456
6341	CADEIRA INFANTIL DE PLÁSTICO COLORIDA	30,00	05457
6342	CADEIRA INFANTIL DE PLÁSTICO COLORIDA	30,00	05458
6343	CADEIRA INFANTIL DE PLÁSTICO COLORIDA	30,00	05459
6344	ESCADA 05 DEGRAUS METÁLICA DE COR BRANCA	70,00	05469
6345	CADEIRA DE PLÁSTICO SEM APOIO DOS BRAÇOS NA COR GELO	40,00	05278
6346	CADEIRA DE PLÁSTICO SEM APOIO DOS BRAÇOS NA COR GELO	40,00	05279
6347	CADEIRA DE PLÁSTICO SEM APOIO DOS BRAÇOS NA COR GELO	40,00	05280
6348	CADEIRA DE PLÁSTICO SEM APOIO DOS BRAÇOS NA COR GELO	40,00	05281
6349	CADEIRA DE PLÁSTICO SEM APOIO DOS BRAÇOS NA COR GELO	40,00	05282
6350	CADEIRA DE PLÁSTICO SEM APOIO DOS BRAÇOS NA COR GELO	40,00	05283
6351	CADEIRA DE PLÁSTICO SEM APOIO DOS BRAÇOS NA COR GELO	40,00	05284

6352	CADEIRA DE PLÁSTICO SEM APOIO DOS BRAÇOS NA COR GELO	40,00	05285
6353	CADEIRA DE PLÁSTICO SEM APOIO DOS BRAÇOS NA COR GELO	40,00	05286
6354	CADEIRA DE PLÁSTICO SEM APOIO DOS BRAÇOS NA COR GELO	40,00	05287
6355	CADEIRA DE PLÁSTICO SEM APOIO DOS BRAÇOS NA COR GELO	40,00	05288
6356	CADEIRA DE PLÁSTICO SEM APOIO DOS BRAÇOS NA COR GELO	40,00	05289
6357	CADEIRA DE PLÁSTICO SEM APOIO DOS BRAÇOS NA COR GELO	40,00	05290
6358	CADEIRA DE PLÁSTICO SEM APOIO DOS BRAÇOS NA COR GELO	40,00	05291
6359	CADEIRA DE PLÁSTICO SEM APOIO DOS BRAÇOS NA COR GELO	40,00	05292
6360	CADEIRA DE PLÁSTICO SEM APOIO DOS BRAÇOS NA COR GELO	40,00	05293
6361	CADEIRA DE PLÁSTICO SEM APOIO DOS BRAÇOS NA COR GELO	40,00	05294
6362	CADEIRA DE PLÁSTICO SEM APOIO DOS BRAÇOS NA COR GELO	40,00	05295
6363	CADEIRA DE PLÁSTICO SEM APOIO DOS BRAÇOS NA COR GELO	40,00	05296
6364	CADEIRA DE PLÁSTICO SEM APOIO DOS BRAÇOS NA COR GELO	40,00	05297
6365	CADEIRA DE PLÁSTICO SEM APOIO DOS BRAÇOS NA COR GELO	40,00	05298
6366	CADEIRA DE PLÁSTICO SEM APOIO DOS BRAÇOS NA COR GELO	40,00	05299
6367	CADEIRA DE PLÁSTICO SEM APOIO DOS BRAÇOS NA COR GELO	40,00	05300
6368	CADEIRA DE PLÁSTICO SEM APOIO DOS BRAÇOS NA COR GELO	40,00	05301
6369	CADEIRA DE PLÁSTICO SEM APOIO DOS BRAÇOS NA COR GELO	40,00	05302
6370	CADEIRA DE PLÁSTICO SEM APOIO DOS BRAÇOS NA COR GELO	40,00	05303
6371	CADEIRA FIXA ESTOFADA EM NAPA PRETA COM PÉS DE FERRO	50,00	05470
6372	CADEIRA FIXA ESTOFADA EM NAPA PRETA COM PÉS DE FERRO	50,00	05471
6373	ESTANTE METÁLICA ABERTA COM PRATELEIRAS	150,00	05472

6374	ARMÁRIO DE MADEIRA COM PORTAS DE VIDRO	200,00	05473
6375	QUADRO TIPO LOUSA DE COR BRANCA	150,00	05474
6376	POLTRONA PLÁSTICA COM APOIO DE BRAÇOS INFANTIL EMPILHÁVEL	9,53	05475
6377	CADEIRA FIXA	37,56	05476
6378	CADEIRA FIXA	37,56	05477
6379	FRAGMENTADORA DE PAPEL	150,00	05478
6380	VENTILADOR DE TETO VENTISOL COM 03 PÁS NA COR BRANCA	70,00	02923
6381	CADEIRA INFANTIL DE MADEIRA E PÉS DE FERRO	40,00	05041
6382	CADEIRA INFANTIL DE MADEIRA E PÉS DE FERRO	40,00	05043
6383	CADEIRA INFANTIL DE MADEIRA E PÉS DE FERRO	40,00	05046
6384	CADEIRA INFANTIL DE MADEIRA E PÉS DE FERRO	40,00	05031
6385	CADEIRA INFANTIL DE MADEIRA E PÉS DE FERRO	40,00	05039
6386	CADEIRA INFANTIL DE MADEIRA E PÉS DE FERRO	40,00	05047
6387	CADEIRA INFANTIL DE MADEIRA E PÉS DE FERRO	40,00	05038
6388	CADEIRA INFANTIL DE MADEIRA E PÉS DE FERRO	40,00	05045
6389	CADEIRA INFANTIL DE MADEIRA E PÉS DE FERRO	40,00	05035
6390	CADEIRA INFANTIL DE MADEIRA E PÉS DE FERRO	40,00	05044
6391	CADEIRA INFANTIL DE MADEIRA E PÉS DE FERRO	40,00	05030
6392	CADEIRA INFANTIL DE MADEIRA E PÉS DE FERRO	40,00	05033
6393	CADEIRA INFANTIL DE MADEIRA E PÉS DE FERRO	40,00	05019
6394	CADEIRA INFANTIL DE MADEIRA E PÉS DE FERRO	40,00	05028
6395	CADEIRA INFANTIL DE MADEIRA E PÉS DE FERRO	40,00	05042
6396	CADEIRA INFANTIL DE MADEIRA E PÉS DE FERRO	40,00	05032
6397	CADEIRA INFANTIL DE MADEIRA E PÉS DE FERRO	40,00	05029
6398	CADEIRA INFANTIL DE MADEIRA E PÉS DE FERRO	40,00	05022
6399	CADEIRA INFANTIL DE MADEIRA E PÉS DE FERRO	40,00	05026
6400	CADEIRA INFANTIL DE MADEIRA E PÉS DE FERRO	40,00	05024
6401	CADEIRA INFANTIL DE MADEIRA E PÉS DE FERRO	40,00	05036
6402	CADEIRA INFANTIL DE MADEIRA E PÉS DE FERRO	40,00	05018
6403	CADEIRA INFANTIL DE MADEIRA E PÉS DE FERRO	40,00	11141
6404	CADEIRA INFANTIL DE MADEIRA E PÉS DE FERRO	40,00	05108
6405	CADEIRA INFANTIL DE MADEIRA E PÉS DE FERRO	40,00	05107

6406	MESA DE TRABALHO	40,00	05110
6407	CADEIRA INFANTIL DE MADEIRA E PÉS DE FERRO	40,00	05037
6408	CADEIRA INFANTIL DE MADEIRA E PÉS DE FERRO	40,00	05040
6409	CADEIRA INFANTIL DE MADEIRA E PÉS DE FERRO	40,00	05023
6410	CADEIRA INFANTIL DE MADEIRA E PÉS DE FERRO	40,00	05020
6411	CADEIRA INFANTIL DE MADEIRA E PÉS DE FERRO	40,00	05027
6412	CADEIRA INFANTIL DE MADEIRA E PÉS DE FERRO	40,00	05025
6413	CADEIRA INFANTIL DE MADEIRA E PÉS DE FERRO	40,00	05034
6414	CADEIRA INFANTIL DE MADEIRA E PÉS DE FERRO	40,00	05021
6415	CARTEIRA INFANTIL DE MADEIRA E PÉS DE FERRO	70,00	05049
6416	CARTEIRA INFANTIL DE MADEIRA E PÉS DE FERRO	70,00	05072
6417	CARTEIRA INFANTIL DE MADEIRA E PÉS DE FERRO	70,00	05069
6418	CARTEIRA INFANTIL DE MADEIRA E PÉS DE FERRO	70,00	05074
6419	CARTEIRA INFANTIL DE MADEIRA E PÉS DE FERRO	70,00	05063
6420	CARTEIRA INFANTIL DE MADEIRA E PÉS DE FERRO	70,00	05048
6421	CARTEIRA INFANTIL DE MADEIRA E PÉS DE FERRO	70,00	05066
6422	CARTEIRA INFANTIL DE MADEIRA E PÉS DE FERRO	70,00	05064
6423	CARTEIRA INFANTIL DE MADEIRA E PÉS DE FERRO	70,00	05061
6424	CARTEIRA INFANTIL DE MADEIRA E PÉS DE FERRO	70,00	05054
6425	CARTEIRA INFANTIL DE MADEIRA COM PÉS DE FERRO	70,00	05062
6426	CARTEIRA INFANTIL DE MADEIRA COM PÉS DE FERRO	70,00	05077
6427	CARTEIRA INFANTIL DE MADEIRA COM PÉS DE FERRO	70,00	05055
6428	CARTEIRA INFANTIL DE MADEIRA COM PÉS DE FERRO	70,00	05053
6429	CARTEIRA INFANTIL DE MADEIRA COM PÉS DE FERRO	70,00	05052
6430	CARTEIRA INFANTIL DE MADEIRA COM PÉS DE FERRO	70,00	05067
6431	CARTEIRA INFANTIL DE MADEIRA COM PÉS DE FERRO	70,00	05075
6432	CARTEIRA INFANTIL DE MADEIRA COM PÉS DE FERRO	70,00	05050
6433	CARTEIRA INFANTIL DE MADEIRA COM PÉS DE FERRO	70,00	05056

6434	CARTEIRA INFANTIL DE MADEIRA COM PÉS DE FERRO	70,00	05058
6435	CARTEIRA INFANTIL DE MADEIRA COM PÉS DE FERRO	70,00	05059
6436	CARTEIRA INFANTIL DE MADEIRA COM PÉS DE FERRO	70,00	05060
6437	CARTEIRA INFANTIL DE MADEIRA COM PÉS DE FERRO	70,00	05122
6438	CARTEIRA INFANTIL DE MADEIRA COM PÉS DE FERRO	70,00	05115
6439	CARTEIRA INFANTIL DE MADEIRA COM PÉS DE FERRO	70,00	05113
6440	CARTEIRA INFANTIL DE MADEIRA COM PÉS DE FERRO	70,00	05051
6441	CARTEIRA INFANTIL DE MADEIRA COM PÉS DE FERRO	70,00	05057
6442	CARTEIRA INFANTIL DE MADEIRA COM PÉS DE FERRO	70,00	05117
6443	CARTEIRA INFANTIL DE MADEIRA COM PÉS DE FERRO	70,00	05068
6444	CARTEIRA INFANTIL DE MADEIRA COM PÉS DE FERRO	70,00	05070
6445	CARTEIRA INFANTIL DE MADEIRA COM PÉS DE FERRO	70,00	05073
6446	ESTANTE DE AÇO COM 05 PRATELEIRAS NA COR CINZA	150,00	04771
6447	ESTANTE DE AÇO COM 05 PRATELEIRAS NA COR CINZA	150,00	04769
6448	MESA INFANTIL DE PLÁSTICO	50,00	01058
6449	MESA INFANTIL DE PLÁSTICO	50,00	01057
6450	CADEIRA FIXA DE APROXIMAÇÃO NA COR VERDE	40,00	01018
6451	MESA COLETIVA INFANTIL DE TAMPO DE MADEIRA E PÉS DE FERRO	50,00	06076
6452	APARELHO DE SOM MARCA PHILCO, AM/FM, CD, ENTRADA USB, COM COMPARTIMENTO PARA PILHAS E CADO DE ENERGIA ELÉTRICA	150,00	04786
6453	MESA EM MDF RETANGULAR COM BORBAS ARREDONDADAS COM SEIS LUGARES	350,00	05479
6454	CADEIRA ESCOLAR COM APOIO E ENCOSTO DE MADEIRA COM PÉS DE FERRO	40,00	04928

6455	CADEIRA ESCOLAR COM APOIO E ENCOSTO DE MADEIRA COM PÉS DE FERRO	40,00	04929
6456	CADEIRA ESCOLAR COM APOIO E ENCOSTO DE MADEIRA COM PÉS DE FERRO	40,00	04992
6457	CADEIRA ESCOLAR COM APOIO E ENCOSTO DE MADEIRA COM PÉS DE FERRO	40,00	04945
6458	CADEIRA ESCOLAR COM APOIO E ENCOSTO DE MADEIRA COM PÉS DE FERRO	40,00	04990
6459	CADEIRA ESCOLAR COM APOIO E ENCOSTO DE MADEIRA COM PÉS DE FERRO	40,00	04944
6460	CADEIRA ESCOLAR COM APOIO E ENCOSTO DE MADEIRA COM PÉS DE FERRO	40,00	04988
6461	CADEIRA ESCOLAR COM APOIO E ENCOSTO DE MADEIRA COM PÉS DE FERRO	40,00	04927
6462	CADEIRA ESCOLAR COM APOIO E ENCOSTO DE MADEIRA COM PÉS DE FERRO	40,00	04942
6463	CADEIRA ESCOLAR COM APOIO E ENCOSTO DE MADEIRA COM PÉS DE FERRO	40,00	04926
6464	CADEIRA ESCOLAR COM APOIO E ENCOSTO DE MADEIRA COM PÉS DE FERRO	40,00	05123
6465	CADEIRA ESCOLAR COM APOIO E ENCOSTO DE MADEIRA COM PÉS DE FERRO	40,00	04943
6466	CADEIRA ESCOLAR COM APOIO E ENCOSTO DE MADEIRA COM PÉS DE FERRO	40,00	04919
6467	CADEIRA ESCOLAR COM APOIO E ENCOSTO DE MADEIRA COM PÉS DE FERRO	40,00	04936
6468	CADEIRA ESCOLAR COM APOIO E ENCOSTO DE MADEIRA COM PÉS DE FERRO	40,00	04935
6469	CADEIRA ESCOLAR COM APOIO E ENCOSTO DE MADEIRA COM PÉS DE FERRO	40,00	04924
6470	CADEIRA ESCOLAR COM APOIO E ENCOSTO DE MADEIRA COM PÉS DE FERRO	40,00	04931
6471	CADEIRA ESCOLAR COM APOIO E ENCOSTO DE MADEIRA COM PÉS DE FERRO	40,00	04914
6472	CADEIRA ESCOLAR COM APOIO E ENCOSTO DE MADEIRA COM PÉS DE FERRO	40,00	04913
6473	CADEIRA ESCOLAR COM APOIO E ENCOSTO DE MADEIRA COM PÉS DE FERRO	40,00	04916
6474	CADEIRA ESCOLAR COM APOIO E ENCOSTO DE MADEIRA COM PÉS DE FERRO	40,00	04915
6475	CADEIRA ESCOLAR COM APOIO E ENCOSTO DE MADEIRA COM PÉS DE FERRO	40,00	04918

6476	CADEIRA ESCOLAR COM APOIO E ENCOSTO DE MADEIRA COM PÉS DE FERRO	40,00	04920
6477	CADEIRA ESCOLAR COM APOIO E ENCOSTO DE MADEIRA COM PÉS DE FERRO	40,00	04934
6478	CADEIRA ESCOLAR COM APOIO E ENCOSTO DE MADEIRA COM PÉS DE FERRO	40,00	04933
6479	CADEIRA ESCOLAR COM APOIO E ENCOSTO DE MADEIRA COM PÉS DE FERRO	40,00	04917
6480	CADEIRA ESCOLAR COM APOIO E ENCOSTO DE MADEIRA COM PÉS DE FERRO	40,00	04991
6481	CADEIRA ESCOLAR COM APOIO E ENCOSTO DE MADEIRA COM PÉS DE FERRO	40,00	04932
6482	CADEIRA ESCOLAR COM APOIO E ENCOSTO DE MADEIRA COM PÉS DE FERRO	40,00	04941
6483	CADEIRA ESCOLAR COM APOIO E ENCOSTO DE MADEIRA COM PÉS DE FERRO	40,00	04923
6484	CADEIRA ESCOLAR COM APOIO E ENCOSTO DE MADEIRA COM PÉS DE FERRO	40,00	04925
6485	CADEIRA ESCOLAR COM APOIO E ENCOSTO DE MADEIRA COM PÉS DE FERRO	40,00	04930
6486	CADEIRA ESCOLAR COM APOIO E ENCOSTO DE MADEIRA COM PÉS DE FERRO	40,00	04922
6487	CADEIRA ESCOLAR COM APOIO E ENCOSTO DE MADEIRA COM PÉS DE FERRO	40,00	04938
6488	CADEIRA ESCOLAR COM APOIO E ENCOSTO DE MADEIRA COM PÉS DE FERRO	40,00	04937
6489	CADEIRA ESCOLAR COM APOIO E ENCOSTO DE MADEIRA COM PÉS DE FERRO	40,00	04939
6490	CADEIRA ESCOLAR COM APOIO E ENCOSTO DE MADEIRA COM PÉS DE FERRO	40,00	04989
6491	CADEIRA ESCOLAR COM APOIO E ENCOSTO DE MADEIRA COM PÉS DE FERRO	40,00	04946
6492	CADEIRA ESCOLAR COM APOIO E ENCOSTO DE MADEIRA COM PÉS DE FERRO	40,00	04940
6493	CADEIRA ESCOLAR COM APOIO E ENCOSTO DE MADEIRA COM PÉS DE FERRO	40,00	04921
6494	MESA DO PROFESSOR DE MADEIRA COM GAVETAS	150,00	05173
6495	VENTILADOR DE TETO MARCA VENTISOL	70,00	05174
6496	VENTILADOR DE TETO MARCA VENTISOL	70,00	05175
6497	IMPRESSORA MULTIFUNCIONAL HP DESKJET MODELO D2460	250,00	05176
6498	NOBREAK MARCA NHS MODELO ACTIVE	150,00	05177

6499	BATEDEIRA DE BOLO MARCA BRITHÂNIA MODELO PÉROLA PLUS	70,00	05480
6500	CARTEIRA ESCOLAR COM TAMPO DE MADEIRA COM PÉS DE FERRO	100,00	05145
6501	CADEIRA ESCOLAR COM ASSENTO E ENCOSTO DE FÓRMICA NA COR GELO	40,00	05146
6502	BEBEDOURO DE ALTA PRESSÃO MARCA LIBELL	350,00	05147
6503	REFRIGERADOR MARCA CONSUL NA COR BRANCA	700,00	05148
6504	CARTEIRA ESCOLAR COM TAMPO DE MADEIRA COM PÉS DE FERRO	100,00	04980
6505	CARTEIRA ESCOLAR COM TAMPO DE MADEIRA COM PÉS DE FERRO	100,00	04983
6506	CARTEIRA ESCOLAR COM TAMPO DE MADEIRA COM PÉS DE FERRO	100,00	04982
6507	CARTEIRA ESCOLAR COM TAMPO DE MADEIRA COM PÉS DE FERRO	100,00	04979
6508	CARTEIRA ESCOLAR COM TAMPO DE MADEIRA COM PÉS DE FERRO	100,00	04984
6509	CARTEIRA ESCOLAR COM TAMPO DE MADEIRA COM PÉS DE FERRO	100,00	04975
6510	CARTEIRA ESCOLAR COM TAMPO DE MADEIRA COM PÉS DE FERRO	100,00	04986
6511	CARTEIRA ESCOLAR COM TAMPO DE MADEIRA COM PÉS DE FERRO	100,00	04971
6512	CARTEIRA ESCOLAR COM TAMPO DE MADEIRA COM PÉS DE FERRO	100,00	04977
6513	CARTEIRA ESCOLAR COM TAMPO DE MADEIRA COM PÉS DE FERRO	100,00	04981
6514	CARTEIRA ESCOLAR COM TAMPO DE MADEIRA COM PÉS DE FERRO	100,00	04970
6515	BEBEDOURO DE ALTA PRESSÃO CONJUGADO MARCA LIBELL	350,00	04987
6516	CARTEIRA ESCOLAR COM TAMPO DE MADEIRA COM PÉS DE FERRO	100,00	04962
6517	CARTEIRA ESCOLAR COM TAMPO DE MADEIRA COM PÉS DE FERRO	100,00	04964
6518	CARTEIRA ESCOLAR COM TAMPO DE MADEIRA COM PÉS DE FERRO	100,00	04972
6519	CARTEIRA ESCOLAR COM TAMPO DE MADEIRA COM PÉS DE FERRO	100,00	04973
6520	CARTEIRA ESCOLAR COM TAMPO DE MADEIRA COM PÉS DE FERRO	100,00	04974

6521	CARTEIRA ESCOLAR COM TAMPO DE MADEIRA COM PÉS DE FERRO	100,00	04968
6522	CARTEIRA ESCOLAR COM TAMPO DE MADEIRA COM PÉS DE FERRO	100,00	04967
6523	CARTEIRA ESCOLAR COM TAMPO DE MADEIRA COM PÉS DE FERRO	100,00	04969
6524	CARTEIRA ESCOLAR COM TAMPO DE MADEIRA COM PÉS DE FERRO	100,00	04985
6525	UNID DIG GAB NK770, FONTE 350BKV, E5200, M/B DG35EC, 02GB, HD 160HD, DVDRW, MOUSE, TECLADO	1.470,00	05481
6526	MONITOR LG MODELO W2043S	450,00	05482
6527	NOBREAK NHS 600VA	250,00	05483
6528	IMPRESSORA DESKJET HP D2460	197,14	05484
6529	CARTEIRA ESCOLAR COM TAMPO DE MADEIRA E PÉS DE FERRO	100,00	04961
6530	CARTEIRA ESCOLAR COM TAMPO DE MADEIRA E PÉS DE FERRO	100,00	04978
6531	CARTEIRA ESCOLAR COM TAMPO DE MADEIRA E PÉS DE FERRO	100,00	04963
6532	CARTEIRA ESCOLAR COM TAMPO DE MADEIRA E PÉS DE FERRO	100,00	04976
6533	CARTEIRA ESCOLAR COM TAMPO DE MADEIRA E PÉS DE FERRO	100,00	04960
6534	CARTEIRA ESCOLAR COM TAMPO DE MADEIRA E PÉS DE FERRO	100,00	04965
6535	CARTEIRA ESCOLAR COM TAMPO DE MADEIRA E PÉS DE FERRO	100,00	04952
6536	CARTEIRA ESCOLAR COM TAMPO DE MADEIRA E PÉS DE FERRO	100,00	04950
6537	CARTEIRA ESCOLAR COM TAMPO DE MADEIRA E PÉS DE FERRO	100,00	04947
6538	CARTEIRA ESCOLAR COM TAMPO DE MADEIRA E PÉS DE FERRO	100,00	04955
6539	CARTEIRA ESCOLAR COM TAMPO DE MADEIRA E PÉS DE FERRO	100,00	04953
6540	CARTEIRA ESCOLAR COM TAMPO DE MADEIRA E PÉS DE FERRO	100,00	04949
6541	CARTEIRA ESCOLAR COM TAMPO DE MADEIRA E PÉS DE FERRO	100,00	04959
6542	CARTEIRA ESCOLAR COM TAMPO DE MADEIRA E PÉS DE FERRO	100,00	04958

6543	CARTEIRA ESCOLAR COM TAMPO DE MADEIRA E PÉS DE FERRO	100,00	04957
6544	CARTEIRA ESCOLAR COM TAMPO DE MADEIRA E PÉS DE FERRO	100,00	04954
6545	CARTEIRA ESCOLAR COM TAMPO DE MADEIRA E PÉS DE FERRO	100,00	04951
6546	CARTEIRA ESCOLAR COM TAMPO DE MADEIRA E PÉS DE FERRO	100,00	04956
6547	CARTEIRA ESCOLAR COM TAMPO DE MADEIRA E PÉS DE FERRO	100,00	04966
6548	CARTEIRA ESCOLAR COM TAMPO DE MADEIRA E PÉS DE FERRO	100,00	04948
6549	MESA COLETIVA INFANTIL COM TAMPO DE MADEIRA E PÉS DE FERRO	150,00	05014
6550	MESA COLETIVA INFANTIL COM TAMPO DE MADEIRA E PÉS DE FERRO	150,00	05016
6551	MESA COLETIVA INFANTIL COM TAMPO DE MADEIRA E PÉS DE FERRO	150,00	05009
6552	MESA COLETIVA INFANTIL COM TAMPO DE MADEIRA E PÉS DE FERRO	150,00	05015
6553	MESA COLETIVA INFANTIL COM TAMPO DE MADEIRA E PÉS DE FERRO	150,00	05017
6554	CADEIRA INFANTIL COM ASSENTO E ENCOSTO EM MADEIRA COM PÉS DE FERRO	40,00	05000
6555	CADEIRA INFANTIL COM ASSENTO E ENCOSTO EM MADEIRA COM PÉS DE FERRO	40,00	04999
6556	CADEIRA INFANTIL COM ASSENTO E ENCOSTO EM MADEIRA COM PÉS DE FERRO	40,00	04998
6557	CADEIRA INFANTIL COM ASSENTO E ENCOSTO EM MADEIRA COM PÉS DE FERRO	40,00	04997
6558	CADEIRA INFANTIL COM ASSENTO E ENCOSTO EM MADEIRA COM PÉS DE FERRO	40,00	04996
6559	CADEIRA INFANTIL COM ASSENTO E ENCOSTO EM MADEIRA COM PÉS DE FERRO	40,00	04995
6560	CADEIRA INFANTIL COM ASSENTO E ENCOSTO EM MADEIRA COM PÉS DE FERRO	40,00	04994
6561	CADEIRA INFANTIL COM ASSENTO E ENCOSTO EM MADEIRA COM PÉS DE FERRO	40,00	04993

6562	CADEIRA INFANTIL COM ASSENTO E ENCOSTO EM MADEIRA COM PÉS DE FERRO	40,00	05013
6563	CADEIRA INFANTIL COM ASSENTO E ENCOSTO EM MADEIRA COM PÉS DE FERRO	40,00	05012
6564	CADEIRA INFANTIL COM ASSENTO E ENCOSTO EM MADEIRA COM PÉS DE FERRO	40,00	05010
6565	CADEIRA INFANTIL COM ASSENTO E ENCOSTO EM MADEIRA COM PÉS DE FERRO	40,00	05003
6566	CADEIRA INFANTIL COM ASSENTO E ENCOSTO EM MADEIRA COM PÉS DE FERRO	40,00	05011
6567	CADEIRA INFANTIL COM ASSENTO E ENCOSTO EM MADEIRA COM PÉS DE FERRO	40,00	05008
6568	CADEIRA INFANTIL COM ASSENTO E ENCOSTO EM MADEIRA COM PÉS DE FERRO	40,00	05004
6569	CADEIRA INFANTIL COM ASSENTO E ENCOSTO EM MADEIRA COM PÉS DE FERRO	40,00	05002
6570	CADEIRA INFANTIL COM ASSENTO E ENCOSTO EM MADEIRA COM PÉS DE FERRO	40,00	05007
6571	CADEIRA INFANTIL COM ASSENTO E ENCOSTO EM MADEIRA COM PÉS DE FERRO	40,00	05001
6572	CADEIRA INFANTIL COM ASSENTO E ENCOSTO EM MADEIRA COM PÉS DE FERRO	40,00	05006
6573	CADEIRA INFANTIL COM ASSENTO E ENCOSTO EM MADEIRA COM PÉS DE FERRO	40,00	05005
6574	ESTABILIZADOR/NOBREAK SMS BRANCO	150,00	5395
6575	BANQUETA GIRATÓRIA COM ASSENTO PRETO EM CORVIN	70,00	05313
6576	BANQUETA METÁLICA HAMPER	70,00	05314
6577	MACA PARA EXAME GINECOLÓGICO	350,00	05315
6578	ESCADA DE DOIS DEGRAUS	50,00	05316
6579	UNID DIG GAB NK770, FONTE 350BKV, E5200, M/B DG35EC, 02GB, HD 160HD, DVDRW, MOUSE, TECLADO	1.470,00	05178
6580	MONITOR LG MODELO W2043S	450,00	05179

6581	NOBREAK NHS 600VA	250,00	05180
6582	UNID DIG GAB NK770, FONTE 350BKV, E5200, M/B DG35EC, 02GB, HD 160HD, DVDRW, MOUSE, TECLADO	1.470,00	05181
6583	MONITOR LG MODELO W2043S	450,00	05182
6584	NOBREAK NHS 600VA	250,00	05183
6585	ARMÁRIO COM VIDRO DUAS PORTAS COM CHAVE NA COR BRANCA	300,00	05184
6586	REFRIGERADOR MARCA BOSCH MODELO S320	700,00	05185
6587	APARELHO AUTO CLAVE MARCA IDEALCLAVE	500,00	05186
6588	MACA PEDIÁTRICA PARA EXAMES	200,00	05187
6589	BALCÃO COM PIA -SALA ENFERMARIA	250,00	04226
6590	BALCÃO COM PIA - SALA DE MEDICAÇÃO	250,00	04225
6591	REFRIGERADOR MARCA CONSUL MODELO HI-GHCLASS	350,00	04732
6592	BALCÃO COM PIA - SALA DE TRIAGEM	250,00	04733
6593	MESA DE MADEIRA COM 60CM X 80 CM	100,00	04734
6594	MESA DE MADEIRA COM GAVETEIRO 120CM X 80 CM	250,00	04735
6595	MACA TIPO DIVÃ - CONSULTÓRIO MÉDICO	200,00	04850
6596	MACA TIPO DIVÃ - SALA DE MEDICAÇÃO	200,00	04727
6597	ARMÁRIO DE DUAS PORTAS E DUAS PRATELEIRAS	250,00	04729
6598	LIXEIRA HOSPITALAR METÁLICA COM PEDAL	70,00	04730
6599	LUZ REFLETOR COM PEDESTAL COM 04 PÉS DE FERRO	80,00	04731
6600	VENTILADOR DE PAREDE MARCA VENTISOL	80,00	05485
6601	VENTILADOR DE PAREDE MARCA VENTISOL	80,00	05486
6602	VENTILADOR DE TETO MARCA VENTISOL	70,00	05487
6603	VENTILADOR DE TETO MARCA VENTISOL	70,00	05488
6604	ESTANTE METÁLICA 06 PRATELEIRAS	100,00	05489
6605	ESTANTE METÁLICA 06 PRATELEIRAS	100,00	05490
6606	VENTILADOR DE TETO MARCA VENTISOL	70,00	05491
6607	VENTILADOR DE TETO MARCA VENTISOL	70,00	05492
6608	VENTILADOR DE PAREDE MARCA VENTISOL	80,00	05493
6609	ESTABILIZADOR ETERNITY - FORCE LINE	100,00	05495

6610	ESTABILIZADOR NHS MO-DELO ACTIVE	100,00	05496
6611	BALCÃO COM PIA E TAMPO NA COR BRANCA	150,00	05497
6612	CADEIRA DE APROXIMAÇÃO COM ENCOSTO E ASSENTO VERDE EM TECIDO	50,00	05498
6613	VENTILADOR DE PAREDE MARCA VENTISOL	80,00	05547
6614	VENTILADOR DE PAREDE MARCA VENTISOL	80,00	05556
6615	BALCÃO DE QUATRO PORTAS COM PIA EM GRANITO	150,00	05557
6616	VENTILADOR DE PAREDE MARCA VENTISOL	80,00	05558
6617	ARMÁRIO DE MADEIRA DE DUAS PORTAS NA COR GELO	150,00	05559
6618	CADEIRA DE APROXIMAÇÃO COM ENCOSTO E ASSENTO VERDE EM TECIDO	50,00	05560
6619	VENTILADOR DE PAREDE MARCA VENTISOL	80,00	05561
6620	VENTILADOR DE TETO MARCA VENTISOL	70,00	05566
6621	VENTILADOR DE TETO MARCA VENTISOL	70,00	05567
6622	VENTILADOR DE TETO MARCA VENTISOL	70,00	05568
6623	CADEIRA GIRATÓRIA SEM APOIO DE BRAÇOS MODELO SECRETÁRIA EM TECIDO NA COR BEGE	150,00	05569
6624	HIDROLAVADORA MARCA JACTO MODELO CLEANING SYSTEM 6500	250,00	05570
6625	BANQUETA COM ASSENTO EM CORVIN NA COR BRANCA COM PÉS DE FERRO	40,00	05499
6626	BANQUETA COM ASSENTO EM CORVIN NA COR BRANCA COM PÉS DE FERRO	40,00	05500
6627	BANQUETA COM ASSENTO EM CORVIN NA COR BRANCA COM PÉS DE FERRO	40,00	05501
6628	BANQUETA COM ASSENTO EM CORVIN NA COR BRANCA COM PÉS DE FERRO	40,00	05502
6629	BANQUETA COM ASSENTO EM CORVIN NA COR BRANCA COM PÉS DE FERRO	40,00	05503
6630	BANQUETA COM ASSENTO EM CORVIN NA COR BRANCA COM PÉS DE FERRO	40,00	10787
6631	BANQUETA COM ASSENTO EM CORVIN NA COR BRANCA COM PÉS DE FERRO	40,00	10788
6632	BANQUETA COM ASSENTO EM CORVIN NA COR BRANCA COM PÉS DE FERRO	40,00	05506
6633	BANQUETA COM ASSENTO EM CORVIN NA COR BRANCA COM PÉS DE FERRO	40,00	10789

6634	BANQUETA COM ASSENTO EM CORVIN NA COR BRANCA COM PÉS DE FERRO	40,00	05508
6635	BANQUETA COM ASSENTO EM CORVIN NA COR BRANCA COM PÉS DE FERRO	40,00	05509
6636	BANQUETA COM ASSENTO EM CORVIN NA COR BRANCA COM PÉS DE FERRO	40,00	10790
6637	BANQUETA COM ASSENTO EM CORVIN NA COR BRANCA COM PÉS DE FERRO	40,00	05511
6638	BANQUETA COM ASSENTO EM CORVIN NA COR BRANCA COM PÉS DE FERRO	40,00	05512
6639	BANQUETA COM ASSENTO EM CORVIN NA COR BRANCA COM PÉS DE FERRO	40,00	05513
6640	BANQUETA COM ASSENTO EM CORVIN NA COR BRANCA COM PÉS DE FERRO	40,00	05514
6641	BANQUETA COM ASSENTO EM CORVIN NA COR BRANCA COM PÉS DE FERRO	40,00	05515
6642	BANQUETA COM ASSENTO EM CORVIN NA COR BRANCA COM PÉS DE FERRO	40,00	05516
6643	BANQUETA COM ASSENTO EM CORVIN NA COR BRANCA COM PÉS DE FERRO	40,00	05517
6644	BANQUETA COM ASSENTO EM CORVIN NA COR BRANCA COM PÉS DE FERRO	40,00	10791
6645	BANQUETA COM ASSENTO EM CORVIN NA COR BRANCA COM PÉS DE FERRO	40,00	10795
6646	BANQUETA COM ASSENTO EM CORVIN NA COR BRANCA COM PÉS DE FERRO	40,00	10794
6647	BANQUETA COM ASSENTO EM CORVIN NA COR BRANCA COM PÉS DE FERRO	40,00	05521
6648	BANQUETA COM ASSENTO EM CORVIN NA COR BRANCA COM PÉS DE FERRO	40,00	10796
6649	BANQUETA COM ASSENTO EM CORVIN NA COR BRANCA COM PÉS DE FERRO	40,00	10797
6650	BANQUETA COM ASSENTO EM CORVIN NA COR BRANCA COM PÉS DE FERRO	40,00	05524
6651	BANQUETA COM ASSENTO EM CORVIN NA COR BRANCA COM PÉS DE FERRO	40,00	05525
6652	BANQUETA COM ASSENTO EM CORVIN NA COR BRANCA COM PÉS DE FERRO	40,00	05526
6653	BANQUETA COM ASSENTO EM CORVIN NA COR BRANCA COM PÉS DE FERRO	40,00	10799
6654	BANQUETA COM ASSENTO EM CORVIN NA COR BRANCA COM PÉS DE FERRO	40,00	05528

6655	BANQUETA COM ASSENTO EM CORVIN NA COR BRANCA COM PÉS DE FERRO	40,00	10781
6656	BANQUETA COM ASSENTO EM CORVIN NA COR BRANCA COM PÉS DE FERRO	40,00	10782
6657	BANQUETA COM ASSENTO EM CORVIN NA COR BRANCA COM PÉS DE FERRO	40,00	10800
6658	BANQUETA COM ASSENTO EM CORVIN NA COR BRANCA COM PÉS DE FERRO	40,00	10801
6659	BANQUETA COM ASSENTO EM CORVIN NA COR BRANCA COM PÉS DE FERRO	40,00	10802
6660	BANQUETA COM ASSENTO EM CORVIN NA COR BRANCA COM PÉS DE FERRO	40,00	10798
6661	BANQUETA COM ASSENTO EM CORVIN NA COR BRANCA COM PÉS DE FERRO	40,00	10803
6662	BANQUETA COM ASSENTO EM CORVIN NA COR BRANCA COM PÉS DE FERRO	40,00	10804
6663	BANQUETA COM ASSENTO EM CORVIN NA COR BRANCA COM PÉS DE FERRO	40,00	10805
6664	BANQUETA COM ASSENTO EM CORVIN NA COR BRANCA COM PÉS DE FERRO	40,00	10806
6665	BANQUETA COM ASSENTO EM CORVIN NA COR BRANCA COM PÉS DE FERRO	40,00	10807
6666	BANQUETA COM ASSENTO EM CORVIN NA COR BRANCA COM PÉS DE FERRO	40,00	10808
6667	BANQUETA COM ASSENTO EM CORVIN NA COR BRANCA COM PÉS DE FERRO	40,00	05541
6668	BANQUETA COM ASSENTO EM CORVIN NA COR BRANCA COM PÉS DE FERRO	40,00	10809
6669	BANQUETA COM ASSENTO EM CORVIN NA COR BRANCA COM PÉS DE FERRO	40,00	10810
6670	BANQUETA COM ASSENTO EM CORVIN NA COR BRANCA COM PÉS DE FERRO	40,00	10812
6671	BANQUETA COM ASSENTO EM CORVIN NA COR BRANCA COM PÉS DE FERRO	40,00	10813
6672	BANQUETA COM ASSENTO EM CORVIN NA COR BRANCA COM PÉS DE FERRO	40,00	10814
6673	MESA COLETIVA DE MADEIRA NA COR BRANCA 1M X 1M	120,00	05548
6674	MESA COLETIVA DE MADEIRA NA COR BRANCA 1M X 1M	120,00	05549
6675	MESA COLETIVA DE MADEIRA NA COR BRANCA 1M X 1M	120,00	05550

6676	MESA COLETIVA DE MADEIRA NA COR BRANCA 1M X 1M	120,00	05551
6677	MESA COLETIVA DE MADEIRA NA COR BRANCA 1M X 1M	120,00	10811
6678	MESA COLETIVA DE MADEIRA NA COR BRANCA 1M X 1M	120,00	05553
6679	MESA COLETIVA DE MADEIRA NA COR BRANCA 1M X 1M	120,00	05554
6680	MESA COLETIVA DE MADEIRA NA COR BRANCA 1M X 1M	120,00	05555
6681	MESA COLETIVA DE MADEIRA NA COR BRANCA 1M X 1M	120,00	05562
6682	MESA COLETIVA DE MADEIRA NA COR BRANCA 1M X 1M	120,00	05563
6683	MESA COLETIVA DE MADEIRA NA COR BRANCA 1M X 1M	120,00	05564
6684	MESA COLETIVA DE MADEIRA NA COR BRANCA 1M X 1M	120,00	05565
6685	MÁQUINA ROÇADEIRA DE GRAMA TRAPP MODELO NC 50E NA COR VERDE	350,00	05571
6686	HIDROLAVADORA MARCA JET SCHULZ 1450SM NA COR ALARANJADO	250,00	05572
6687	FOGAREIRO INDUSTRIAL 01 BOCA DE COR VERDE	50,00	05573
6688	APARELHO DE AR CONDICIONADO DE JANELA DE 10.000BTUS, QUENTE E FRIO, COM TERMOSTATO NA COR BRANCA MARCA CONSUL	1.157,40	05575
6690	CADEIRA ESCOLAR EM FÓRMICA BEGE COM PÉS DE FERRO NA COR PRETA	50,00	05577
6691	CADEIRA ESCOLAR EM FÓRMICA BEGE COM PÉS DE FERRO NA COR PRETA	50,00	05578
6692	CADEIRA ESCOLAR EM FÓRMICA BEGE COM PÉS DE FERRO NA COR PRETA	50,00	05579
6693	CARTEIRA ESCOLAR FIXA ENCOSTO E ASSENTO ANATÔMICO	38,24	05119
6694	CARTEIRA ESCOLAR FIXA ENCOSTO E ASSENTO ANATÔMICO	38,24	05118
6695	CARTEIRA ESCOLAR FIXA ENCOSTO E ASSENTO ANATÔMICO	38,24	05120
6696	CADEIRA ESCOLAR FIXA ENCOSTO E ASSENTO ANATÔMICO	38,24	05099
6697	APARELHO DE AR CONDICIONADO SPLIT MIGRARE 18 MIL BTUS S/FRIO	2.180,00	05580

6698	ARMÁRIO Estante com portas e prateleiras na cor ovo com acabamento em preto	250,00	04247
6699	CADEIRA GIRATÓRIA COM ASSENTO REVESTIDO COM TECIDO, COMPENSADO MULTILAMINADO	110,00	04297
6700	CADEIRA GIRATÓRIA COM ASSENTO REVESTIDO COM TECIDO, COMPENSADO MULTILAMINADO	110,00	04298
6701	IMPRESSORA MULTIFUNCIONAL HP MODELO C4280	370,00	04283
6702	NEGATOSCÓPIO	250,00	04235
6703	ARMÁRIO DE 02 PORTAS NA COR BEGE	250,00	04787
6704	MESA DE MADEIRA NA COR BEGE	200,00	04796
6705	LONGARINA SECR. 03 LUGARES MC-503	200,00	04795
6706	TELEFONE HEADSET INTTELBRÁS (HSB10) PR	135,00	05574
6707	APOIO PARA BRAÇO REGULÁVEL EM AÇO NA COR BRANCA	50,00	05581
6708	APOIO PARA BRAÇO REGULÁVEL EM AÇO NA COR BRANCA	50,00	05582
6709	CONSULTÓRIO ODONTOLÓGICO INOVA NEW FUNC C/: CAD DENTISTA-CONTR ELETR DIG: SYNCRUS GL: COM ESTOF: SYNCRUS GL SOFT VERDE ÁGUA; EQUIPADA AP DENT BROCAR-EQUIPO: SYNCRUS LS F; COM ESCARRADEIRA-FONTE (UNID ÁGUA) SYNCRUS LTV; E REFLETOR: PERSUS L; KIT II TERM BO	6.790,00	05583
6710	NEBULIZADOR PULMOPAR PLUS	100,00	04803
6711	MACA PEDIÁTRICA SEM APOIO LATERAL	100,00	05584
6712	ESCADA 02 DEGRAUS MARCA OLIMED	50,00	04807
6713	LONGARINA 03 LUGARES DE CORVIN E TECIDO NA COR PRETA	80,00	04798
6714	LONGARINA 03 LUGARES DE CORVIN E TECIDO NA COR PRETA	80,00	04799
6715	ARMÁRIO DUAS PORTAS DE VIDRO PARA MEDICAMENTOS	150,00	05585
6716	ARMÁRIO DUAS PORTAS DE MADEIRA NA COR BEGE COM CHAVES	200,00	04801
6717	MESA DE ATENDIMENTO DE MADEIRA COM DUAS GAVETAS	150,00	04804
6718	SUORTE DE TV DE METAL SEM MARCA DEFINIDA	50,00	04811

6719	MESA DE ATENDIMENTO DE MADEIRA COM DUAS GAVETAS	150,00	04800
6720	CADEIRA GIRATÓRIA SE-RETÁRIA SEM APOIO	130,00	04792
6721	CADEIRA GIRATÓRIA SE-RETÁRIA SEM APOIO	130,00	05586
6722	BANQUETA GIRATÓRIA COM ASSENTO EM CORVIN	80,00	04806
6723	CADEIRA DE APROXIMAÇÃO COM ENCOSTO E ASSENTO EM CORVIN EMPILHÁVEL	50,00	04797
6724	ASPIRADOR MEDICINAL ASPIRAMAX	150,00	04802
6725	CADEIRA GIRATÓRIA SE-RETÁRIA SEM APOIO COM ASSENTO E ENCOSTO EM CORVIN	130,00	04793
6726	MESA DE ATENDIMENTO EM MADEIRA COM DUAS GAVETAS E CHAVES	150,00	04791
6727	ARQUIVO DE AÇO COM QUATRO GAVETAS E CHAVES	200,00	04790
6728	VENTILADOR DE PAREDE MARCA VENTISOL	70,00	05587
6729	PURIFICADOR DE ÁGUA	588,00	04279
6730	ARMÁRIO DE MADEIRA DUAS PORTAS NA COR BEGE	250,00	04774
6731	ESTANTE METÁLICA COM PRATELEIRAS NA COR CINZA	150,00	1736
6732	BEBEDOURO DE ALTA PRESSÃO CONJUGADO MARCA LIBELL NA COR BRANCA	450,00	04788
6733	CARTEIRA ESCOLAR COM TAMPO DE MADEIRA NA COR BEGE	80,00	05588
6734	VENTILADOR DE TETO MARCA VENTISOL NA COR CINZA	70,00	05589
6735	VENTILADOR DE TETO MARCA VENTISOL NA COR CINZA	70,00	05590
6736	ESTANTE METÁLICA COM PRATELEIRAS NA COR CINZA	150,00	1665
6737	ARMÁRIO DE MADEIRA DUAS PORTAS NA COR BEGE	150,00	4772
6738	BANCO DE REFEITÓRIO DE MADEIRA	80,00	1773
6739	CADEIRA ESCOLAR COM ENCOSTO E ASSENTO DE FÓRMICA NA COR BEGE	50,00	05591
6740	CADEIRA ESCOLAR COM ENCOSTO E ASSENTO DE FÓRMICA NA COR BEGE	50,00	05592
6741	CADEIRA ESCOLAR COM ENCOSTO E ASSENTO DE FÓRMICA NA COR BEGE	50,00	05624

6742	CADEIRA ESCOLAR COM ENCOSTO E ASSENTO DE FÓRMICA NA COR BEGE	50,00	05626
6743	CADEIRA ESCOLAR COM ENCOSTO E ASSENTO DE FÓRMICA NA COR BEGE	50,00	05627
6744	MESA PARA COMPUTADOR COM BANCADA PARA TELA	150,00	05593
6745	CARTEIRA ESCOLAR COM TAMPO DE MADEIRA NA COR BEGE	80,00	05610
6746	CARTEIRA ESCOLAR COM TAMPO DE MADEIRA NA COR BEGE	80,00	05611
6747	ARMÁRIO DE MADEIRA COM DUAS PORTAS E CHAVES NA COR BEGE	200,00	05612
6748	VENTILADOR DE TETO NA COR CINZA	70,00	05613
6749	MESA DE MADEIRA ESTILO COLONIAL NA COR CEREJEIRA	200,00	05621
6750	CADEIRA ESCOLAR COM ENCOSTO E ASSENTO DE MADEIRA NA COR BEGE	50,00	05622
6751	VENTILADOR DE PAREDE DA MARCA VENTISOL NA COR PRETA	50,00	05614
6752	VENTILADOR DE PAREDE DA MARCA VENTISOL NA COR PRETA	70,00	05619
6753	VENTILADOR DE PAREDE DA MARCA VENTISOL NA COR PRETA	70,00	05615
6754	VENTILADOR DE PAREDE DA MARCA VENTISOL NA COR PRETA	70,00	05616
6755	VENTILADOR DE PAREDE DA MARCA VENTISOL NA COR PRETA	70,00	05617
6756	CADEIRA ESCOLAR INFANTIL COM ENCOSTO E ASSENTO DE FÓRMICA NA COR MOGNO	40,00	05618
6757	CADEIRA ESCOLAR INFANTIL DE PLÁSTICO COLORIDA	30,00	05604
6758	CADEIRA ESCOLAR INFANTIL DE PLÁSTICO COLORIDA	30,00	05605
6759	CADEIRA ESCOLAR INFANTIL DE PLÁSTICO COLORIDA	30,00	05606
6760	CADEIRA ESCOLAR INFANTIL DE PLÁSTICO COLORIDA	30,00	05607
6761	CADEIRA ESCOLAR INFANTIL DE PLÁSTICO COLORIDA	30,00	05608
6762	CADEIRA ESCOLAR INFANTIL DE PLÁSTICO COLORIDA	30,00	05609

6763	CADEIRA ESCOLAR INFANTIL DE PLÁSTICO COLORIDA	30,00	05594
6764	CADEIRA ESCOLAR INFANTIL DE PLÁSTICO COLORIDA	30,00	05595
6765	CADEIRA ESCOLAR INFANTIL DE PLÁSTICO COLORIDA	30,00	05596
6766	CADEIRA ESCOLAR INFANTIL DE PLÁSTICO COLORIDA	30,00	05597
6767	CADEIRA ESCOLAR INFANTIL DE PLÁSTICO COLORIDA	30,00	05598
6768	CADEIRA ESCOLAR INFANTIL DE PLÁSTICO COLORIDA	30,00	05599
6769	CADEIRA ESCOLAR INFANTIL DE PLÁSTICO COLORIDA	30,00	05600
6770	CADEIRA ESCOLAR INFANTIL DE PLÁSTICO COLORIDA	30,00	05601
6771	CADEIRA ESCOLAR INFANTIL DE PLÁSTICO COLORIDA	30,00	05602
6772	CADEIRA ESCOLAR INFANTIL DE PLÁSTICO COLORIDA	30,00	05603
6773	CADEIRA ESCOLAR INFANTIL DE PLÁSTICO COLORIDA	30,00	05623
6774	MULTI-EXERCITADOR CONJUGADO COM 06 FUNÇÕES DISTINTAS	2.840,80	05628
6775	SIMULADOR DE CAVALGADA DUPLO CONJUGADO	2.154,11	05629
6776	ALONGADOR COM TRÊS ALTURAS CONJUGADO	1.097,13	05630
6777	SURF DUPLO CONJUGADO	1.229,38	05631
6778	PRESSÃO DE PERNAS DUPLO CONJUGADO	1.419,42	05632
6779	REMADA SENTADA	1.180,40	05633
6780	SIMULADOR DE CAMINHADA DUPLO CONJUGADO	2.057,13	05634
6781	ESQUI DUPLO CONJUGADO	2.213,86	05635
6782	ROTAÇÃO DIAGONAL DUPLO - APARELHO DUPLO CONJUGADO	1.018,77	05636
6783	ROTAÇÃO VERTICAL - APARELHO DUPLO CONJUGADO	744,48	05637
6784	PLACA ORIENTATIVA FRENTE X VERSO	744,48	05638
6785	POLTRONA GIRATÓRIA PRESIDENTE	236,43	05639
6786	ARQUIVO DE AÇO RCH RAO-4 COM 04 GAVETAS LONGO	291,00	05640
6787	BEBEDOURO REFRIGERADO ESMALTEC 97W 220V BR (EGC35)	377,00	05641

6788	SIMULADOR DE CAVALGADA DUPLO	2.199,00	05643
6789	PRESSÃO DE PERNAS DUPLO	1.449,00	05642
6790	MULTI EXERCITADOR COM 06 FUNÇÕES	2.900,00	05644
6791	REMADA SENTADA DUPLA	1.205,00	05645
6792	ESQUI DUPLO	2.260,00	05646
6793	SURF DUPLO	1.955,00	05647
6794	ALONGADOR DUPLO	1.120,00	05648
6795	SIMULADOR DE CAMINHADA DUPLO	2.100,00	05649
6796	ROTAÇÃO DUPLA DIAGONAL DUPLO	1.040,00	05650
6797	ROTAÇÃO VERTICAL C/ DUPLA DIAGONAL	760,00	05651
6798	PLACA ORIENTATIVA	760,00	05652
6799	SIMULADOR DE CAVALGADA DUPLO	2.199,00	05653
6800	PRESSÃO DE PERNAS DUPLO	1.449,00	05654
6801	MULTI EXERCITADOR COM 06 FUNÇÕES	2.900,00	05655
6802	REMADA SENTADA	1.205,00	05656
6803	ESQUI DUPLO	2.260,00	05657
6804	SURF DUPLO	1.955,00	05658
6805	ALONGADOR	1.120,00	05659
6806	SIMULADOR DE CAMINHADA DUPLO	2.100,00	05660
6807	ROTAÇÃO DUPLA DIAGONAL DUPLO	1.040,00	05661
6808	ROTAÇÃO VERTICAL C/ DUPLA DIAGONAL	760,00	05662
6809	PLACA ORIENTATIVA	760,00	05663
6810	ESTABILIZADOR NHS MODELO ACTIVE 300VA	150,00	05664
6811	CADEIRA ESCOLAR COM TAMPO DE MADEIRA COM PÉS PRETOS	50,00	02322
6812	QUADRO BRANCO PARA CANETÃO	100,00	000622
6813	VENTILADOR DE TETO DE COR PRETA MARCA VENTISOL	80,00	05665
6814	CADEIRA ESCOLAR COM TAMPO DE MADEIRA COM PÉS DE FERRO	50,00	05666
6815	CADEIRA ESCOLAR COM TAMPO DE MADEIRA COM PÉS DE FERRO	50,00	05667
6816	CADEIRA ESCOLAR COM TAMPO DE MADEIRA COM PÉS DE FERRO	50,00	05668
6817	CADEIRA ESCOLAR COM TAMPO DE MADEIRA COM PÉS DE FERRO	50,00	05669
6818	CADEIRA ESCOLAR COM TAMPO DE MADEIRA COM PÉS DE FERRO	50,00	05670
6819	BANCO DE REFETÓRIO DE MADEIRA PARA USO COLETIVO	50,00	05671

6820	CARTEIRA ESCOLAR COM TAMPO DE MADEIRA COM PÉS DE FERRO	50,00	05672
6821	CARTEIRA ESCOLAR COM TAMPO DE MADEIRA COM PÉS DE FERRO	50,00	05673
6822	CARTEIRA ESCOLAR COM TAMPO DE MADEIRA COM PÉS DE FERRO	50,00	05674
6823	CARTEIRA ESCOLAR COM TAMPO DE MADEIRA COM PÉS DE FERRO	50,00	05675
6824	CARTEIRA ESCOLAR COM TAMPO DE MADEIRA COM PÉS DE FERRO	50,00	05676
6825	CARTEIRA ESCOLAR COM TAMPO DE MADEIRA COM PÉS DE FERRO	50,00	05677
6826	CARTEIRA ESCOLAR COM TAMPO DE MADEIRA COM PÉS DE FERRO	50,00	05678
6827	CARTEIRA ESCOLAR COM TAMPO DE MADEIRA COM PÉS DE FERRO	50,00	05679
6828	CARTEIRA ESCOLAR COM TAMPO DE MADEIRA COM PÉS DE FERRO	50,00	05680
6829	CARTEIRA ESCOLAR COM TAMPO DE MADEIRA COM PÉS DE FERRO	50,00	05681
6830	CARTEIRA ESCOLAR COM TAMPO DE MADEIRA COM PÉS DE FERRO	50,00	05682
6831	CADEIRA ESCOLAR COM ASSENTO E ENCOSTO DE FÓRMICA COM PÉS DE FERRO	50,00	05688
6832	CADEIRA ESCOLAR COM ASSENTO E ENCOSTO DE FÓRMICA COM PÉS DE FERRO	50,00	05689
6833	CADEIRA ESCOLAR COM ASSENTO E ENCOSTO DE FÓRMICA COM PÉS DE FERRO	50,00	05690
6834	CADEIRA ESCOLAR COM ASSENTO E ENCOSTO DE FÓRMICA COM PÉS DE FERRO	50,00	05691
6835	CADEIRA ESCOLAR COM ASSENTO E ENCOSTO DE FÓRMICA COM PÉS DE FERRO	50,00	05692
6836	CADEIRA ESCOLAR COM ASSENTO E ENCOSTO DE FÓRMICA COM PÉS DE FERRO	50,00	05693
6837	CADEIRA ESCOLAR COM ASSENTO E ENCOSTO DE FÓRMICA COM PÉS DE FERRO	50,00	05694
6838	CADEIRA ESCOLAR COM ASSENTO E ENCOSTO DE FÓRMICA COM PÉS DE FERRO	50,00	05695

6839	CADEIRA ESCOLAR COM ASSENTO E ENCOSTO DE FÓRMICA COM PÉS DE FERRO	50,00	05696
6840	CADEIRA ESCOLAR COM ASSENTO E ENCOSTO DE FÓRMICA COM PÉS DE FERRO	50,00	05697
6841	CADEIRA ESCOLAR COM ASSENTO E ENCOSTO DE FÓRMICA COM PÉS DE FERRO	50,00	05698
6842	MESA DO PROFESSOR DE MADEIRA COM GAVETEI-RO	150,00	05699
6843	CADEIRA ESCOLAR COM ASSENTO E ENCOSTO DE FÓRMICA COM PÉS DE FERRO	50,00	2321
6844	CADEIRA ESCOLAR COM ASSENTO E ENCOSTO DE FÓRMICA COM PÉS DE FERRO	50,00	05700
6845	VENTILADOR DE TETO MARCA VENTISOL	70,00	05701
6846	VENTILADOR DE TETO MARCA VENTISOL	70,00	05702
6847	CADEIRA ESCOLAR COM ASSENTO E ENCOSTO DE FÓRMICA COM PÉS DE FERRO	50,00	05703
6848	CARTEIRA ESCOLAR COM TAMPO DE MADEIRA COM PÉS DE FERRO	50,00	05683
6849	CARTEIRA ESCOLAR COM TAMPO DE MADEIRA COM PÉS DE FERRO	50,00	05684
6850	CARTEIRA ESCOLAR COM TAMPO DE MADEIRA COM PÉS DE FERRO	50,00	05685
6851	CARTEIRA ESCOLAR COM TAMPO DE MADEIRA COM PÉS DE FERRO	50,00	05686
6852	MESA DE TÊNIS (PING PONG) DE MADEIRA DUAS PARTES MARCA HOBBY BRASIL NA COR VERDE	250,00	05704
6853	CÂMERA DIGITAL SONY MODELO DSC - W190 COM BOLSA E CARTÃO DE MEMÓRIA 2GB	598,48	05687
6855	VENTILADOR DE TETO MARCA VENTISOL	83,00	05706
6856	VENTILADOR DE TETO MARCA VENTISOL	83,00	05707
6857	ARMÁRIO DE DUAS PORTAS DE MADEIRA NA COR BEGE COM CHAVES	389,00	05708
6858	SECADORA DE ROUPAS	350,00	04160
6859	BALANÇA PARA BEBÊ	250,00	003162
6860	BALANÇA FILIZOLA	350,00	003160
6861	MACA HOSPITALAR COM COBERTURA EM CORVIN	150,00	003145
6862	BERÇO RADIAL BGL NA COR BRANCA	169,00	05709

6863	BERÇO RADIAL BGL NA COR BRANCA	169,00	05710
6864	BERÇO RADIAL BGL NA COR BRANCA	169,00	05711
6865	BERÇO RADIAL BGL NA COR BRANCA	169,00	05713
6866	COLCHÃO DE BERÇO MARCA MAXISPUMA D-23	59,00	05714
6867	COLCHÃO DE BERÇO MARCA MAXISPUMA D-23	59,00	05715
6868	COLCHÃO DE BERÇO MARCA MAXISPUMA D-23	59,00	05716
6869	COLCHÃO DE BERÇO MARCA MAXISPUMA D-23	59,00	05717
6870	COLCHÃO DE BERÇO MARCA MAXISPUMA D-23	59,00	05718
6871	COLCHÃO DE BERÇO MARCA MAXISPUMA D-23	59,00	05719
6872	COLCHÃO DE BERÇO MARCA MAXISPUMA D-23	59,00	05720
6873	COLCHÃO DE BERÇO MARCA MAXISPUMA D-23	59,00	05721
6874	COLCHÃO DE BERÇO MARCA MAXISPUMA D-23	59,00	05722
6875	COLCHÃO DE BERÇO MARCA MAXISPUMA D-23	59,00	05723
6876	COLCHÃO DE BERÇO MARCA MAXISPUMA D-23	59,00	05724
6877	COLCHÃO DE BERÇO MARCA MAXISPUMA D-23	59,00	05725
6878	COLCHÃO DE BERÇO MARCA MAXISPUMA D-23	59,00	05726
6879	COLCHÃO DE BERÇO MARCA MAXISPUMA D-23	59,00	05727
6880	CADEIRA GIRATÓRIA SE-CRETÁRIA ESTOFADA COM CORVIN	150,00	04227
6881	CADEIRA GIRATÓRIA SE-CRETÁRIA ESTOFADA COM CORVIN	150,00	04224
6882	ESTABELIZADOR 300VA	250,00	03826
6883	VENTILADOR MALLORY	70,00	05728
6884	PURIFICADOR DE ÁGUA MARCA PURIFIC, MODELO LP.SAÚDE CIZFIE PURI-CELL	500,00	05730
6885	PURIFICADOR DE ÁGUA MARCA PURIFIC, MODELO LP.SAÚDE CIZFIE PURI-CELL	500,00	05729
6886	ARQUIVO DE AÇO RCH RAO-4 C/ 04 GAVETAS LONGO	291,00	05731
6887	ARQUIVO 04 GAVETAS RCH RAO 4/61	290,00	05732
6888	CADEIRA 04 PÉS SEC. C/ SANFONA MC-200 COM ASSENTO E ENCOSTO DE TECIDO NA COR AZUL	66,00	05733
6889	CADEIRA 04 PÉS SEC. C/ SANFONA MC-200 COM ASSENTO E ENCOSTO DE TECIDO NA COR AZUL	66,00	05734

6890	CADEIRA 04 PÉS SEC. C/ SANFONA MC-200 COM ASSENTO E ENCOSTO DE TECIDO NA COR AZUL	66,00	05735
6891	CADEIRA 04 PÉS SEC. C/ SANFONA MC-200 COM ASSENTO E ENCOSTO DE TECIDO NA COR AZUL	66,00	05736
6892	CADEIRA 04 PÉS SEC. C/ SANFONA MC-200 COM ASSENTO E ENCOSTO DE TECIDO NA COR AZUL	66,00	05737
6893	CADEIRA 04 PÉS SEC. C/ SANFONA MC-200 COM ASSENTO E ENCOSTO DE TECIDO NA COR AZUL	66,00	05738
6894	CADEIRA 04 PÉS SEC. C/ SANFONA MC-200 COM ASSENTO E ENCOSTO DE TECIDO NA COR AZUL	66,00	05739
6895	CADEIRA 04 PÉS SEC. C/ SANFONA MC-200 COM ASSENTO E ENCOSTO DE TECIDO NA COR AZUL	66,00	05740
6896	CADEIRA 04 PÉS SEC. C/ SANFONA MC-200 COM ASSENTO E ENCOSTO DE TECIDO NA COR AZUL	66,00	05741
6897	CADEIRA 04 PÉS SEC. C/ SANFONA MC-200 COM ASSENTO E ENCOSTO DE TECIDO NA COR AZUL	66,00	05742
6898	CADEIRA 04 PÉS SEC. C/ SANFONA MC-200 COM ASSENTO E ENCOSTO DE TECIDO NA COR AZUL	66,00	05743
6899	CADEIRA 04 PÉS SEC. C/ SANFONA MC-200 COM ASSENTO E ENCOSTO DE TECIDO NA COR AZUL	66,00	05744
6900	VENTILADOR DE PAREDE 60CM 220V MARCA VENTI- SOL NA COR PRETA	136,00	05745
6901	VENTILADOR DE PAREDE 60CM 220V MARCA VENTI- SOL NA COR PRETA	136,00	05746
6902	VENTILADOR DE PAREDE 60CM 220V MARCA VENTI- SOL NA COR PRETA	136,00	05747
6903	MESA DE MADEIRA COM 04 PÉS DE FERRO E TAM- PO DE FÓRMICA	400,00	05748
6904	MESA DE MADEIRA COM 04 PÉS DE FERRO E TAM- PO DE FÓRMICA	400,00	05749
6905	MESA DE MADEIRA COM 04 PÉS DE FERRO E TAM- PO DE FÓRMICA	400,00	05750
6906	BANCO DE MADEIRA COM 04 PÉS DE FERRO PARA REFEITÓRIO	75,00	05751
6907	BANCO DE MADEIRA COM 04 PÉS DE FERRO PARA REFEITÓRIO	75,00	05752

6908	BANCO DE MADEIRA COM 04 PÉS DE FERRO PARA REFEITÓRIO	75,00	05753
6909	BANCO DE MADEIRA COM 04 PÉS DE FERRO PARA REFEITÓRIO	75,00	05754
6910	BANCO DE MADEIRA COM 04 PÉS DE FERRO PARA REFEITÓRIO	75,00	05755
6911	BANCO DE MADEIRA COM 04 PÉS DE FERRO PARA REFEITÓRIO	75,00	05756
6912	FOTOCOLORIMETRO AQUACOLOR FLUOR POLI- CONTROL	1.650,00	05762
6913	FOTOCOLORIMETRO AQUACOLOR FLUOR POLI- CONTROL	1.650,00	05763
6914	ESTANTE DE AÇO COM 06 PRATELEIRAS	149,00	05766
6915	ESTANTE DE AÇO COM 06 PRATELEIRAS	149,00	05767
6916	ESCADA DE MADEIRA COM 09 DEGRAUS 2,65X4,60	108,00	05765
6917	APARELHO PHMETRO PORTÁTIL DE CAMPO E LABORATÓRIO	3.900,00	05769
6918	MACA PARA EXAME CLÍ- NICO DE FERRO NA COR BRANCA COM CABECEIRA RECLINÁVEL ESTOFADA NA COR PRETA	150,00	03127
6919	AMBU ADULTO	150,00	03307
6920	AMBU INFANTIL	150,00	03308
6921	AMALGMADOR ULTRAMAT 2	450,00	05773
6922	EQUIPO ONDONTOLÓGI- CO COMPLETO	2.000,00	05774
6923	TELEVISOR MARCA PANA- SONIC 20 POLEGADAS	350,00	05775
6924	APARELHO VIDEO CASSE- TE MARCA LG	150,00	05776
6925	BIOMBO METÁLICO 02 PARTES NA COR BRANCA	100,00	05777
6926	BIOMBO METÁLICO 03 PARTES NA COR BRANCA	150,00	05778
6927	FOCO DE LUZ AUXILIAR COM TRIPÉ	100,00	05802
6928	LONGARINA COM 03 LU- GARES MARCA CAVELETTI SEM BRAÇOS NA COR CRE- ME COM PÉS DE FERRO NA COR PRETA	250,00	05780
6929	LONGARINA COM 03 LU- GARES MARCA CAVELETTI SEM BRAÇOS NA COR CRE- ME COM PÉS DE FERRO NA COR PRETA	250,00	05781
6930	LONGARINA COM 02 LU- GARES MARCA CAVELETTI SEM BRAÇOS NA COR CRE- ME COM PÉS DE FERRO NA COR PRETA	200,00	05779

6931	BANCO DE FÓRMICA NA COR BRANCA COM ENCOSTO MEDINDO 2,50M	250,00	05783
6932	BANCO DE FÓRMICA NA COR BRANCA COM ENCOSTO MEDINDO 1,90M	200,00	05782
6933	PÚLPITO EM MADEIRA	100,00	05784
6934	VENTILADOR DE TETO MARCA VENTISOL NA COR PRETA	80,00	05785
6935	VENTILADOR DE TETO MARCA VENTISOL NA COR PRETA	80,00	05786
6936	ESCADA METÁLICA COM 02 DEGRAUS EM MADEIRA COM FORRAÇÃO EM BORRACHA	80,00	05787
6937	ESCADA METÁLICA COM 02 DEGRAUS EM MADEIRA COM FORRAÇÃO EM BORRACHA	80,00	05788
6938	ESCADA DE MADEIRA COM DOIS DEGRAUS NA COR BRANCA	50,00	05789
6939	CADEIRA DE RODAS MARCA BAHMANN	250,00	05790
6940	ESCADA METÁLICA COM 05 DEGRAUS	150,00	05791
6941	NEBULIZADOR MARCA NEVONI NA COR BRANCA	250,00	05792
6942	NEBULIZADOR MARCA PLUMAPAR PLUS NA COR VERDE/BRANCA	250,00	05793
6943	CADEIRA ESCOLAR DE IMBÚIA COM PÉS DE FERRO NA COR VERDE	80,00	05794
6944	CADEIRA ESCOLAR EM IMBÚIA COM PÉS DE FERRO NA COR VERDE	80,00	05795
6945	ASPIRADOR PORTÁTIL MARCA ASPIRA MAX NA COR BRANCA E ROXO	250,00	05796
6946	SUORTE PARA BRAÇO NA COR BRANCA	80,00	05797
6947	AMBU ADULTO NA COR AMARELA	250,00	05798
6948	AMBU INFANTIL NA COR AMARELA	200,00	05799
6949	FERRO ELÉTRICO DE PASSAR ROUPA MARCA BRITÂNIA MODELO F100	70,00	05801
6950	SUORTE PARA SORO COM TRIPÉ NA COR BRANCA	80,00	05800
6951	MESA INFANTIL COLETIVA COM TAMPO DE MDF COM PÉS DE FERRO	200,00	05076
6952	MESA INFANTIL COLETIVA COM TAMPO DE MDF COM PÉS DE FERRO	200,00	05071
6953	MESA INFANTIL COLETIVA COM TAMPO DE MDF COM PÉS DE FERRO	200,00	05065
6954	CALCULADORA VIS/FT MARCA ELGIN 7123 COM BLOCO IMPRESSOR	437,50	04187

6955	ESTABILIZADOR STABILUX MODELO 1021 CAPACIDADE 300VA	100,00	04210
6956	APARELHO DE AR CONDICIONADO MARCA SPRINGER CARRIER MODELO SPLIT 18.000BTUS FRIO	2.840,00	04252
6957	APARELHO DE AR CONDICIONADO MARCA LG MODELO SPLIT 24.000 BTUS FRIO	4.150,00	04664
6958	PC INTEL CORE2 DUO 2.40GHZ 2MB E4600 LGA775	1.812,50	04665
6959	MONITOR 17" MARCA LG L1753T-BF	400,00	04666
6960	NOBREAK MARCA NHS MODELO MINI II BIVOLT 600VA	250,00	04667
6961	PC INTEL CORE2 DUO 2.40GHZ 2MB E4600 LGA775	1.812,50	04668
6962	MONITOR 17" MARCA LG MODELO L1753T-BF	400,00	04675
6963	NOBREAK MARCA NHS MODELO MINI II BIVOLT 600VA	250,00	05803
6964	APARELHO DE TELEFONE SEM FIO MARCA PANASONIC MODELO 24GB	109,00	05804
6965	CAIXA AMPLIFICADA COM BATERIA RECARREGÁVEL MARCA FRAHN	1.450,00	12183
6966	SCANNER FOTOGRÁFICO MARCA HP MODELO SCANJET G2710	458,50	05818
6967	SCANNER FOTOGRÁFICO MARCA HP MODELO SCANJET G2710	458,50	05819
6968	IMPRESSORA MULTIFUNCIONAL A LASER MARCA HP MODELO LASERJET M1120 MFP	980,00	05820
6969	PROJETOR EPSON POWERLITE S8	2.000,00	05847
6970	ARQUIVO DE AÇO RCH RAD-4 COM 04 GAVETAS LONGO	320,00	05926
6971	MONITOR LCD 17" DELL E1709W	609,37	05927
6972	HIDROLAVADORA AP PROF HD585 MONOF MARCA KARCHER	993,00	05928
6973	AUTOCLAVE VITALE 12 LITROS	1.875,96	05929
6974	QUADRO NEGRO	50,00	000975
6975	RECEPTOR ELSUS PARA MUDANÇA DE CANAIS	170,00	05930
6976	TELEVISÃO 32 POLEGADAS FULL HD MARCA LG	1.849,00	05932
6977	MESA DE REUNIÃO 200X100 EJS	423,25	05933
6978	LAVADORA DE ALTA PRESSÃO MARCA ELETROLUX	450,00	05770

6979	LAVADORA DE ALTA PRESSÃO MARCA ELETROLUX	450,00	11890
6980	FOGÃO INDUSTRIAL MARCA PINHAIS 04 BOCAS 80X80X75	380,00	05764
6981	VENTILADOR INDUSTRIAL VENTISOL 60CM MODELO 2	128,00	05934
6982	VENTILADOR INDUSTRIAL VENTISOL 60CM MODELO 2	128,00	05935
6983	VENTILADOR INDUSTRIAL VENTISOL 60CM MODELO 2	128,00	05936
6984	VENTILADOR INDUSTRIAL VENTISOL 60CM MODELO 2	128,00	05937
6985	APARELHO PARA ENCADERNAÇÃO 54 FUROS 20 V	483,00	05938
6986	QUADRO BRANCO MAG 60X90 BELA A	120,00	05830
6987	QUADRO BRANCO MAG 60X90 BELA A	120,00	05831
6988	QUADRO BRANCO MAG 60X90 BELA A	120,00	05832
6989	TELEFONE SEM FIO TS 10 S/ID PRETO	91,00	05939
6990	ARMÁRIO DUAS PORTAS C/ DIV MDF EJS	459,00	05826
6991	ARMÁRIO DUAS PORTAS C/ DIV MDF EJS	459,00	05827
6992	ARMÁRIO DUAS PORTAS C/ DIV MDF EJS	459,00	05828
6993	ARQUIVO DE AÇO QUATRO GAVETAS RCH CH 24	387,00	05821
6994	CADEIRA GIRATÓRIA C/ BRAÇO 4004 INJ. PO	209,00	05833
6995	CADEIRA GIRATÓRIA C/ BRAÇO 4004 INJ. PO	209,00	05834
6996	CADEIRA GIRATÓRIA C/ BRAÇO 4004 INJ. PO	209,00	05835
6997	CADEIRA GIRATÓRIA C/ BRAÇO 4004 INJ. PO	209,00	05836
6998	BALCÃO DUAS PORTAS P. F. RODAPÉ EJS	383,00	05824
6999	BALCÃO DUAS PORTAS P. F. RODAPÉ EJS	383,00	05825
7000	MESA 110X60 PAINEL C/80 AL EJS	242,00	05822
7001	MESA 110X60 PAINEL C/80 AL EJS	242,00	05823
7002	MESA DE REUNIÃO 200X100 EJS	423,25	05829
7003	CADEIRA FIXA ASS/ENC. P. MOV	131,00	05837
7004	CADEIRA FIXA ASS/ENC. P. MOV	131,00	05838
7005	CADEIRA FIXA ASS/ENC. P. MOV	131,00	05839
7006	CADEIRA FIXA ASS/ENC. P. MOV	131,00	05840
7007	CADEIRA FIXA ASS/ENC. P. MOV	131,00	05841

7008	CADEIRA FIXA ASS/ENC. P. MOV	131,00	05842
7009	CADEIRA FIXA ASS/ENC. P. MOV	131,00	05843
7010	CADEIRA FIXA ASS/ENC. P. MOV	131,00	05844
7011	CADEIRA FIXA ASS/ENC. P. MOV	131,00	05845
7012	CADEIRA FIXA ASS/ENC. P. MOV	131,00	05846
7013	CIRCULADOR DE AR	100,00	11700
7014	DESKTOP DELL OPTIPLEX 780	2.696,77	05873
7015	MONITOR DELL MODELO E2210	750,00	05899
7016	NOBREAK NHS MINI 600VA	225,65	05925
7017	DESKTOP DELL OPTIPLEX 380	1.611,32	05869
7018	MONITOR DELL E1709W	750,00	05895
7019	NOBREAK NHS MINI 600VA	225,66	05921
7020	NOTEBOOK DELL VOSTRO 1014 (T6670,04GB, HD 320GB, TELA 14", DVDRW, MICROSOFT WINDOWS 7 PRO	2.983,33	05942
7021	NOTEBOOK DELL VOSTRO 1014 (T6670,04GB, HD 320GB, TELA 14", DVDRW, MICROSOFT WINDOWS 7 PRO	2.983,33	05943
7022	NOTEBOOK DELL VOSTRO 1014 (T6670,04GB, HD 320GB, TELA 14", DVDRW, MICROSOFT WINDOWS 7 PRO	2.983,33	05944
7024	SWITCH 3COM 3CR17333-91 24 PORTAS 10/100 02 PORTAS 1000	1.075,34	05947
7026	DESKTOP DELL OPTIPLEX 380	1.611,32	05870
7027	MONITOR DELL E1709W	750,00	05896
7028	NOBREAK NHS MINI 600VA	225,65	05922
7029	DESKTOP DELL OPTIPLEX 380	1.611,32	05871
7030	MONITOR DELL E1709W	750,00	05897
7031	NOBREAK NHS MINI 600VA	225,65	05923
7032	DESKTOP DELL OPTILEX 380	1.611,32	05872
7033	MONITOR DELL E1709W	750,00	05898
7034	NOBREAK NHS MINI 600VA	225,65	05924
7035	SERVIDOR DELL POWEREDGE R710 (2 XEON X5570, 04 HDS 300GB SAS, 1-6GB 1333MHZ ECC)	34.200,00	05948
7036	DESKTOP DELL OPTIPLEX 380	1.611,32	05850
7037	MONITOR DELL E1709W	750,00	05901
7038	NOBREAK NHS MINI 600VA	225,65	05875
7039	DESKTOP DELL OPTILEX 380	1.611,32	05856
7040	MONITOR DELL E1709W	750,00	05882
7041	NOBREAK NHS MINI 600VA	225,65	05908
7042	DESKTOP DELL OPTIPLEX 380	1.611,32	05860

7043	MONITOR DELL E1709W	750,00	05886
7044	NOBREAK NHS MINI 600VA	225,65	05912
7045	DESKTOP DELL OPTIPLEX 380	1.611,32	05863
7046	DESKTOP DELL OPTIPLEX 380	1.611,32	05864
7047	DESKTOP DELL OPTIPLEX 380	1.611,32	05865
7048	DESKTOP DELL OPTIPLEX 380	1.611,32	05866
7049	MONITOR DELL E1709W	750,00	05889
7050	MONITOR DELL E1709W	750,00	5890
7051	MONITOR DELL E1709W	750,00	5891
7052	MONITOR DELL E1709W	750,00	05892
7053	NOBREAK NHS MINI 600VA	225,65	05915
7054	NOBREAK NHS MINI 600VA	225,65	05916
7055	NOBREAK NHS MINI 600VA	225,65	05917
7056	NOBREAK NHS MINI 600VA	225,65	05918
7057	DESKTOP DELL OPTIPLEX 380	1.611,32	05859
7058	MONITOR DELL E1709W	750,00	05885
7059	NOBREAK NHS MINI 600VA	225,65	05911
7060	DESKTOP DELL OPTIPLEX 380	1.611,32	05867
7061	DESKTOP DELL OPTIPLEX 380	1.611,32	05868
7062	MONITOR DELL E1709W	750,00	05893
7063	MONITOR DELL E1709W	750,00	05894
7064	NOBREAK NHS MINI 600VA	225,65	05919
7065	NOBREAK NHS MINI 600VA	225,65	05920
7066	DESKTOP DELL OPTIPLEX 380	1.611,32	05857
7067	DESKTOP DELL OPTIPLEX 380	1.611,32	05858
7068	MONITOR DELL E1709W	750,00	05883
7069	MONITOR DELL E1709W	750,00	05931
7070	NOBREAK NHS MINI 600VA	225,65	05909
7071	NOBREAK NHS MINI 600VA	225,65	05910
7072	DESKTOP DELL OPTIPLEX 380	1.611,32	05861
7073	DESKTOP DELL OPTIPLEX 380	1.611,32	05862
7074	MONITOR DELL E1709W	750,00	05887
7075	MONITOR DELL E1709W	750,00	05888
7076	NOBREAK NHS MINI 600VA	225,65	05913
7077	NOBREAK NHS MINI 600VA	225,65	05914
7078	DESKTOP DELL OPTIPLEX 380	1.611,32	05848
7079	MONITOR DELL E1709W	750,00	05900
7080	NOBREAK NHS MINI 600VA	225,65	05874
7081	DESKTOP DELL OPTIPLEX 380	1.611,32	05849
7082	DESKTOP DELL OPTIPLEX 380	1.611,32	05851
7083	DESKTOP DELL OPTIPLEX 380	1.611,32	05852
7084	DESKTOP DELL OPTIPLEX 380	1.611,32	05853
7085	DESKTOP DELL OPTIPLEX 380	1.611,32	05854

7086	DESKTOP DELL OPTIPLEX 380	1.611,32	11828
7087	MONITOR DELL E1709W	750,00	05902
7088	NOBREAK NHS MINI 600VA	225,65	05876
7089	MONITOR DELL E1709W	750,00	05903
7090	NOBREAK NHS MINI 600VA	225,65	05877
7091	MONITOR DELL E1709W	750,00	05878
7092	MONITOR DELL E1709W	750,00	05879
7093	MONITOR DELL E1709W	750,00	05880
7094	MONITOR DELL E1709W	750,00	05881
7095	NOBREAK NHS MINI 600VA	225,65	05904
7096	NOBREAK NHS MINI 600VA	225,65	05905
7097	NOBREAK NHS MINI 600VA	225,65	05906
7098	MONITOR SANSUNG	225,65	05907
7099	ARQUIVO METÁLICO 04 GAVETAS RCH 04/71	298,80	05949
7100	CADEIRA SAFETY E CONFORT XADREZ CINZA TB UNI	193,10	05950
7101	CADEIRA SAFETY E CONFORT XADREZ CINZA TB UNI	193,10	05951
7102	CADEIRA SAFETY E CONFORT XADREZ CINZA TB UNI	193,10	05952
7103	ASSENTO SAFETY E CONFORT XADREZ CINZA TB UNI	85,50	05953
7104	ASSENTO SAFETY E CONFORT XADREZ CINZA TB UNI	85,50	05954
7105	ASSENTO SAFETY E CONFORT XADREZ CINZA TB UNI	85,50	05955
7106	TROMBONE DE VARA WERIL SIB/FA/RE GG291N	3.590,03	05956
7107	BOMBARDINO WERIL SIB H672WNI	2.571,05	05957
7108	TROMBONE DE VARA WERIL SIB/FA G881WL	1.613,96	05958
7109	TROMBONE WERIL TENOR SIB/FA GG281	1.613,96	05959
7110	BOMBARDINO WERIL SIB H672WNI	2.571,05	05960
7111	TROMBONE DE VARA WERIL SIB/FA G881WL	1.613,96	05961
7112	BALCÃO MDP 15MM 2,70X070X1,25	1.144,00	05757
7113	BALCÃO MDP 15MM 2,70X070X1,25	1.144,00	05760
7114	BALCÃO MDP 15MM 2,70X070X1,25	1.144,00	05963
7115	BALCÃO MDP 2,40X040X40	600,00	05966
7116	BALCÃO MDP 2,40X040X40	600,00	05969
7117	BALCÃO MDP 2,40X040X40	600,00	05962
7118	ARMÁRIO MDP 15MM 1,40X0,60X2,05	1.398,00	05967
7119	ARMÁRIO MDP 15MM 1,40X0,60X2,05	1.398,00	05970
7120	ARMÁRIO MDP 15MM 1,40X0,60X2,05	1.398,00	05975
7121	MESA DE TRABALHO MDP 15MM 1,20X0,60X0,74	114,00	05964

7122	MESA DE TRABALHO MDP 15MM 1,20X0,60X0,74	114,00	05968
7123	MESA DE TRABALHO COM-PUTADOR MDP 15MM 1,10X0,60X0,74	114,00	05976
7124	MESA DE TRABALHO MDP 15MM 1,20X0,60X0,74	114,00	05973
7125	BAÚ MDP 15MM 2,40X0,40X0,40	600,00	05974
7126	BAÚ MDP 15MM 2,40X0,40X0,40	600,00	05971
7127	BAÚ MDP 15MM 2,40X0,40X0,40	600,00	05972
7128	ARMÁRIO 2 PRATELEIRAS MDP 15MM 1,60X,090X0,40	379,00	05965
7129	BALCÃO MDP 15MM 2,00X0,85X0,60	1.399,00	05758
7130	BALCÃO MDP 15MM 2,00X0,85X0,60	1.399,00	05759
7131	BALCÃO MDP 15MM 1,05X2,10X0,70	1.089,00	05761
7132	MESA DE REUNIÃO OVAL MDP 15MM 1,90X0,90X0,74	260,00	05977
7133	PROJETOR EPSON POWERLITE S8	2.000,00	05940
7134	PROJETOR EPSON POWERLITE S8	2.000,00	12267
7135	ESTANTE 06 PRATELEIRAS 42CM C/X FUNDO CZ W24 RCH	192,00	05945
7136	ESTANTE 06 PRATELEIRAS 42CM C/X FUNDO CZ W24 RCH	192,00	05946
7137	ESTANTE 06 PRATELEIRAS 42CM C/X FUNDO CZ W24 RCH	192,00	05978
7138	ESTANTE 06 PRATELEIRAS 42CM C/X FUNDO CZ W24 RCH	192,00	05979
7139	ESTANTE 06 PRATELEIRAS 42CM C/X FUNDO CZ W24 RCH	192,00	05980
7140	ORION PRATO MARCHING BAND 19. OPUS MB 19BS	417,20	05981
7141	WERIL EUPHONIUM (BOMBARDINO) 4 PISTOS SIBLAQUEADO OU NIQUELADO H980 1 1	3.276,00	05982
7142	CENTRAL BASE MODULARE I COM 02 LINHAS E 04	496,68	05983
7143	CENTRAL BASE MODULARE I COM 02 LINHAS E 04	496,68	05984
7144	RACK FECHADO 7U X 470MM ARMANDI	319,00	05985
7145	RACK FECHADO 7U X 470MM ARMANDI	319,00	05986
7146	RACK FECHADO 7U X 470MM ARMANDI	319,00	05987
7147	CENTRAL BASE MODULARE I COM 04/12 - SEMI NOVA	519,61	05988
7148	CENTRAL BASE MODULARE I COM PLACA DE COMUNICAÇÃO	682,00	05989

7149	CENTRAL DE TI 730 I	266,00	05990
7150	DVD PLAYER LENOX SLIM COMPACTO DV401	119,00	05991
7151	LONGARINA 03 LUGARES	362,02	05992
7152	POLTRONA TIPO DIRETOR	315,54	05993
7153	POLTRONA TIPO DIRETOR	315,54	05994
7154	POLTRONA TIPO DIRETOR	315,54	05995
7155	CADEIRA FIXA EMPILHÁVEL	110,92	05996
7156	CADEIRA FIXA EMPILHÁVEL	110,92	05997
7157	CADEIRA FIXA EMPILHÁVEL	110,92	05998
7158	CADEIRA FIXA EMPILHÁVEL	110,92	05999
7159	CADEIRA FIXA EMPILHÁVEL	110,92	06000
7160	CADEIRA FIXA EMPILHÁVEL	110,92	06001
7161	CADEIRA FIXA EMPILHÁVEL	110,92	06002
7162	CADEIRA FIXA EMPILHÁVEL	110,92	06003
7163	CADEIRA FIXA EMPILHÁVEL	110,92	06004
7164	CADEIRA FIXA EMPILHÁVEL	110,92	06005
7165	CADEIRA FIXA EMPILHÁVEL	110,92	06006
7166	CADEIRA FIXA EMPILHÁVEL	110,92	06007
7167	CADEIRA FIXA EMPILHÁVEL	110,92	06008
7168	CADEIRA FIXA EMPILHÁVEL	110,92	06009
7169	CADEIRA FIXA EMPILHÁVEL	110,92	06010
7170	ARQUIVO DE AÇO COM 04 GAVETAS	572,38	06011
7171	ARQUIVO DE AÇO COM 04 GAVETAS	572,38	06012
7172	ARQUIVO DE AÇO COM 04 GAVETAS	572,38	06013
7173	ARQUIVO DE AÇO COM 04 GAVETAS	572,38	06014
7174	ARMÁRIO EM AÇO COM 02 PORTAS	846,97	06015
7175	ARMÁRIO EM AÇO COM 02 PORTAS	846,97	06016
7176	ARMÁRIO EM AÇO COM 02 PORTAS	846,97	06017
7177	ESTANTE EM AÇO COM 06 PRATELEIRAS REQ.	597,16	06018
7178	MESA DE REUNIÃO 220X90EJS 25MM	524,24	06019
7179	MESA 120X68 P. FORMING EJS	514,95	06020
7180	MESA 120X68 P. FORMING EJS	514,95	06023
7181	MESA 120X68 P. FORMING EJS	514,95	06026
7182	CONEXÃO 68X68 EJS 25MM	183,07	06021

7183	CONEXÃO 68X68 EJS 25MM	183,07	06024
7184	CONJUNTO DE MESA DE TRABALHO, DE COMPUTADOR E CONEXÃO EJS 25MM	183,07	06027
7185	MESA 90X68 P. FORMING EJS 25MM	348,80	06022
7186	MESA 90X68 P. FORMING EJS 25MM	348,80	06025
7187	MESA 90X68 P. FORMING EJS 25MM	348,80	06028
7188	CADEIRA DE APROXIMAÇÃO COM PÉS DE FERRO	50,00	05813
7189	CADEIRA DE APROXIMAÇÃO COM PÉS DE FERRO	50,00	05814
7190	CADEIRA DE APROXIMAÇÃO COM PÉS DE FERRO	50,00	05815
7191	CADEIRA DE APROXIMAÇÃO COM PÉS DE FERRO	50,00	05816
7192	MESA DE MADEIRA NA COR BRANCA	100,00	05805
7193	BALCÃO DE PIA DE MADEIRA NA COR CEREJEIRA	250,00	05807
7194	PRATELEIRA DE MADEIRA	50,00	0708
7195	ARMÁRIO PEQUENO DE MADEIRA	100,00	05806
7196	CADEIRA INFANTIL DE PLÁSTICO	50,00	05809
7197	MESA DE TRABALHO NA COR BRANCA	150,00	05810
7198	BANCO INFANTIL COM ENCOSTO EM FÓRMICA NA COR CHOCOLATE	150,00	05808
7199	ESPELHO RETANGULAR	100,00	05812
7200	APARELHO DE TELEFONE SEM FIO ID TS 10 2.4GHZ PT INTELBRÁS	90,98	06029
7201	CADEIRA GIRATÓRIA	150,00	03547
7202	CONEXÃO PARA MESA	150,00	05811
7203	SOUZAFONE SIB J470 WERIL	10.125,98	06030
7204	ARMÁRIO ALTO 02 PORTAS RIVADALLI OV/PT	544,00	06031
7205	ARMÁRIO ALTO 02 PORTAS RIVADALLI OV/PT	544,00	06032
7206	ARMÁRIO ALTO 02 PORTAS RIVADALLI OV/PT	544,00	06033
7207	ARMÁRIO ALTO 02 PORTAS RIVADALLI OV/PT	544,00	06034
7208	MESA 120X60 RIVADALLI OV/PT	275,00	06035
7209	MESA 120X60 RIVADALLI OV/PT	275,00	06036
7210	MESA 120X60 RIVADALLI OV/PT	278,00	06037
7211	MESA 120X60 RIVADALLI OV/PT	278,00	06038
7212	MESA 120X60 RIVADALLI OV/PT	278,00	06039
7213	MESA 120X60 RIVADALLI OV/PT	278,00	06040
7214	DESKTOP DELL OPTIPLEX 380	1.611,32	06041

7215	MONITOR LCD DELL	750,00	06042
7216	NOBREAK NHS MINI 600VA	225,66	06043
7217	ARQUIVO EM AÇO C/04 GAVETAS	475,00	06044
7218	ESTANTE EM AÇO C/ 06 PRATELEIRAS	377,00	06045
7219	ESTANTE EM AÇO C/06 PRATELEIRAS	377,00	06046
7220	ESTANTE EM AÇO C/06 PRATELEIRAS	377,00	06047
7221	ARQUIVO EM AÇO C/04 GAVETAS	475,00	06048
7222	WERIL TROMPA DUPLA FA/SIB 4 VAL ROTATIVAS CAMPANA FIXA LAQUEADO OU NIQUELADO	3.222,80	06049
7223	WERIL TROMPA DUPLA FA/SIB 4 VAL ROTATIVAS CAMPANA FIXA LAQUEADO OU NIQUELADO	3.222,80	06050
7224	WERIL TROMPA DUPLA FA/SIB 4 VAL ROTATIVAS CAMPANA FIXA LAQUEADO OU NIQUELADO	3.222,80	06051
7225	WERIL TROMPETE BB ML ALPHA LAQUEADO	806,26	06052
7226	WERIL TROMPETE BB ML ALPHA LAQUEADO	806,26	06053
7227	WERIL TROMPETE BB ML ALPHA LAQUEADO	806,26	06054
7228	WERIL TROMPETE BB ML ALPHA LAQUEADO	806,26	06055
7229	WERIL TROMPETE BB ML ALPHA LAQUEADO	806,26	06056
7230	WERIL TROMPETE BB ML ALPHA LAQUEADO	806,26	06057
7231	WERIL TROMPETE BB ML ALPHA LAQUEADO	806,26	06058
7232	WERIL TROMPETE BB ML ALPHA LAQUEADO	806,26	06059
7233	WERIL TROMPETE BB ML ALPHA LAQUEADO	806,26	06060
7234	WERIL TROMPETE BB ML ALPHA LAQUEADO	806,26	06061
7235	CADEIRA GIRATÓRIA S/BR 4004 INJ.	161,90	06062
7236	CADEIRA GIRATÓRIA S/BR 4004 INJ.	161,90	06063
7237	CADEIRA GIRATÓRIA S/BR 4004 INJ.	161,90	06064
7238	CADEIRA GIRATÓRIA S/BR 4004 INJ.	161,90	06065
7239	CADEIRA GIRATÓRIA S/BR 4004 INJ.	161,90	06066
7240	BANCO 03 LUGARES 4009 AUD. INJ.	309,00	06067
7241	BANCO 03 LUGARES 4009 AUD. INJ.	309,00	06068
7242	BANCO 03 LUGARES 4009 AUD. INJ.	309,00	06069
7243	CADEIRA GIRATÓRIA S/BR 4004 INJ.	161,90	06070
7244	CADEIRA GIRATÓRIA S/BR 4004 INJ.	161,90	06071

7245	CADEIRA GIRATÓRIA S/BR 4004 INJ.	161,90	06072
7246	BANCO 03 LUGARES 4009 AUD. INJ.	309,00	06073
7247	NOBREAK MARCA NHS MINI III, 600VA	250,00	06074
7249	MESA 120X68 P. FORMING EJS	514,95	06077
7250	CONEXÃO 68X68 EJS 25MM	183,07	06078
7251	MESA MOV PARA COMPUTADOR E TRABALHO	348,80	06079
7252	POLTRONA ESTILO DIRETOR	315,54	06080
7253	ARQUIVO EM AÇO COM 04 GAVETAS	572,38	06081
7254	DESKTOP DELL OPTIPLEX 380	1.611,32	06082
7255	MONITOR DELL LCD E1709W	750,00	06083
7256	NOBREAK NHS MINI 600VA	225,66	06084
7257	DESKTOP DELL OPTIPLEX 380	1.611,32	06085
7258	MONITOR DELL LCD E1709W	750,00	06086
7259	NOBREAK NHS MINI 600VA	225,66	06087
7260	CADEIRA DE APROXIMAÇÃO DE CORVIN NA COR PRETA	50,00	04250
7261	ASPIRADOR INDUSTRIAL ELETROLUX	860,00	06088
7262	FORNO MICROONDASELETROLUX 31 LITROS	319,00	06089
7263	FORNO MICROONDASELETROLUX 31 LITROS	319,00	06090
7264	CONJUNTO DE MESA VILLARTE	170,00	06091
7265	CADEIRA DE MADEIRA VILLARTE	30,00	06092
7266	CADEIRA DE MADEIRA VILLARTE	30,00	06093
7267	CADEIRA DE MADEIRA VILLARTE	30,00	06094
7268	CADEIRA DE MADEIRA VILLARTE	30,00	06095
7269	ARQUIVO DE AÇO RCH RAO-4 COM 04 GAVETAS LONGO	320,00	06096
7270	ARQUIVO DE AÇO RCH RAO-4 COM 04 GAVETAS LONGO	320,00	06097
7271	REFRIGERADOR CONSUL 241L BRANCO	785,00	06098
7272	LAVADORA BRASTEMP 09 KG 220V	1.480,00	06099
7273	LADORA DE ALTA PRESSÃO KARCHER	2.690,00	06100
7274	ENCERADEIRA CRIAMAR	990,00	06101
7275	ESTANTE EM AÇO C/ 06 PRATELEIRAS	377,00	06102
7276	ESTANTE EM AÇO C/ 06 PRATELEIRAS	377,00	06103
7277	CADEIRA AUTOPICCOLINA 8140 GALZERANO	189,88	06104

7278	CADEIRA AUTOPICCOLINA 8140 GALZERANO	189,88	06105
7279	CADEIRA AUTOPICCOLINA 8140 GALZERANO	189,88	06106
7280	CADEIRA AUTOPICCOLINA 8140 GALZERANO	189,88	06107
7281	MESA QUADRADA RIVIERA - TRAMONTINA	86,20	06108
7282	POLTRONA IGUAPE - TRAMONTINA	36,80	06109
7283	POLTRONA IGUAPE - TRAMONTINA	36,80	06110
7284	POLTRONA IGUAPE - TRAMONTINA	36,80	06111
7285	POLTRONA IGUAPE - TRAMONTINA	36,80	06112
7286	POLTRONA IGUAPE - TRAMONTINA	36,80	06113
7287	POLTRONA IGUAPE - TRAMONTINA	36,80	06114
7288	POLTRONA IGUAPE - TRAMONTINA	36,80	06115
7289	POLTRONA IGUAPE - TRAMONTINA	36,80	06116
7290	POLTRONA IGUAPE - TRAMONTINA	36,80	06117
7291	POLTRONA IGUAPE - TRAMONTINA	36,80	06118
7292	POLTRONA IGUAPE - TRAMONTINA	36,80	06119
7293	POLTRONA IGUAPE - TRAMONTINA	36,80	06120
7294	POLTRONA IGUAPE - TRAMONTINA	36,80	06121
7295	POLTRONA IGUAPE - TRAMONTINA	36,80	06122
7296	POLTRONA IGUAPE - TRAMONTINA	36,80	06123
7297	ESTANTE DE MADEIRA NA COR BRANCA COM 03 PRATELEIRAS	150,00	04233
7298	BALCÃO 02 PORTAS MONDEL	154,00	06124
7299	BALCÃO 02 PORTAS MONDEL	154,00	06125
7300	BALCÃO 03 PORTAS MONDEL ÁEREO	192,00	06126
7301	BALCÃO 02 PORTAS MONDEL	154,00	06127
7302	CADEIRA GIRATÓRIA	179,00	06128
7303	MESA DE 1200X680X740MM MAR-FIM MADEIRADO	237,00	06129
7304	MESA DE 1200X680X740MM MAR-FIM MADEIRADO	237,00	06130
7305	MESA 090X068X074	118,00	06131
7306	TECLADO RETRÁTIL	34,80	06132
7307	TECLADO RETRÁTIL	34,80	06133
7308	CONEXÃO 068X068CM	79,00	06134
7309	SUORTE PARA CPU	29,90	06135
7310	SUORTE PARA CPU	29,90	06136
7311	BALCÃO 03 PORTAS	410,00	06137

7312	HEADSET INTELBRAS HS B10	120,00	06297
7313	COLORIMETRO DR 890 ESPECIAL (HZ0001-03557) 90C766243	7.655,92	06298
7314	DESKTOP DELL OPTIPLEX 380 - E5400, 02GB, HD 160GB, DVDRW	1.611,32	06372
7315	MONITOR LCD DELL E1709W	750,00	06373
7316	NOBREAK NHS MINI 600VA	255,66	06374
7317	AUTOCLAVE STERMAX ANALÓGICA 12LTS	1.780,00	06375
7318	MOTOCICLETA DAFRA SPEED 150CC, ANO/MODELO 2010, CHASSIS N.º 95VCA4E8AAM003802, PLACA MHZ-4718, RENAVAM 256991855, COR PRETA, COMBUSTÍVEL GASOLINA NÚMERO DO MOTOR C7EA003483	4.700,00	06376
7319	BAÚ CLIDER UNIVERSAL 35 LITROS	75,00	10652
7320	ARMÁRIO DE MADEIRA COM DUAS PORTAS DE CORRER COM DETALHES EM VIDRO	150,00	0122
7321	MESA DE COMPENSADO COR MARFIM COM 04 PÉS DE FERRO	100,00	06378
7322	ARMÁRIO COR TABACO 02 PORTAS COM 03 PRATELEIRAS EM CADA PORTA PUXADORES REGULARES, 04 PÉS DE FERRO NA COR PRETA	250,00	06379
7324	CARTEIRA ESCOLAR DE FÓRMICA NA COR BEGE COM PÉS DE FERRO	45,00	000597
7325	POLTRONA ESTILO DIRETOR	315,54	06380
7326	ASS/ENC PRESIDEN-TEM535 ESSON C/BR BASE GIRAT CAVALETTI 7001 GAS CROMADA	1.105,49	06381
7327	IMPRESSORA HP LASER-JET PRO M 1132 MULTI-FUNCIONAL HP	686,00	06382
7328	APARELHO DE AR CONDI-CIONADO SPLIT MARCA KOMEKO 7000 BTUS	1.130,00	06447
7329	APARELHO DE AR CONDI-CIONADO SPLIT MARCA KOMEKO 24000 BTUS	2.710,00	06448
7330	APARELHO DE AR CONDI-CIONADO SPLIT MARCA KOMEKO 7000 BTUS	1.130,00	06449
7331	APARELHO DE AR CONDI-CIONADO SPLIT MARCA KOMEKO 12.000 BTUS	1.130,00	06450
7332	APARELHO DE AR CONDI-CIONADO SPLIT MARCA KOMEKO 7.000 BTUS	1.130,00	06451

7333	APARELHO DE AR CONDI-CIONADO SPLIT MARCA KOMEKO 7.000 BTUS	1.130,00	06452
7334	GRAMPEADOR LYKE GR-101 P/240FLS	83,00	06454
7335	CADEIRA GIRATÓRIA C/BRAÇOS WEG II BR SL INJ	376,00	06453
7336	ÁREA DE UTILIZAÇÃO PÚBLICA ESPECIAL - A.U.P.E. LOCALIZADA NA RUA 175, SEM NOME LADO PAR ESQUINA DA RUA SANTA CATARINA, ÁREA 1.735,00M² - LOTEAMENTO VILLA HILMAR - MATRÍCULA N.º 25.307	100.000,00	L25307
7337	ÁREA VERDE - LADO PAR DA RUA 175, SEM NOME, ÁREA 1.566,00M² - LOTEAMENTO VILLA HILMAR - MATRÍCULA N.º 25.308	100.000,00	L25308
7338	BERÇO MADEIRA BRANCO ESTRELA	175,00	06455
7339	ARQUIVO 04 GAVETAS RCH RAO 4/71	400,00	06456
7340	ARQUIVO 04 GAVETAS RCH RAO 4/71	400,00	12268
7341	ARQUIVO 04 GAVETAS RCH RAO 4/71	400,00	06458
7342	VENTILADOR DE PAREDE VENTISOL OSCILANTE 60CM PRETO	130,00	06459
7343	VENTILADOR DE PAREDE VENTISOL OSCILANTE 60CM PRETO	130,00	06460
7344	VENTILADOR DE PAREDE VENTISOL OSCILANTE 60CM PRETO	130,00	06461
7345	VENTILADOR DE PAREDE VENTISOL OSCILANTE 60CM PRETO	130,00	06462
7346	IMPRESSORA HP 840C	250,00	06463
7347	BALCÃO 120 C/ 03 PRATELEIRAS TAMPO BRANCO	359,00	06464
7348	MESA REDONDA C/ 05 CADEIRAS NA COR BRANCA	400,00	06465
7349	ESTANTE 06 PRATELEIRAS 30CM C/REF. RCH BRANCA	115,00	06466
7350	ESTANTE 06 PRATELEIRAS 30CM C/REF. RCH BRANCA	115,00	06467
7351	ESTANTE 06 PRATELEIRAS 30CM C/REF. RCH BRANCA	115,00	06468
7352	ESTANTE 06 PRATELEIRAS 30CM C/REF. RCH BRANCA	115,00	06469
7353	ESTANTE 06 PRATELEIRAS 30CM C/REF. RCH BRANCA	115,00	06470
7354	ESTANTE 06 PRATELEIRAS 30CM C/REF. RCH BRANCA	115,00	06471
7355	ESTANTE 06 PRATELEIRAS 30CM C/REF. RCH BRANCA	115,00	06472
7356	ESTANTE 06 PRATELEIRAS 30CM C/REF. RCH BRANCA	115,00	06473
7357	ESTANTE 06 PRATELEIRAS 30CM C/REF. RCH BRANCA	115,00	06474

7358	TERRENO SITUADO NO PERÍMETRO URBANO, LOCALIZADO NOS FUNDOS DA RUA 523 - GUARAMIRIM, CONTENDO A ÁREA DE 1.023,50M² - MATRÍCULA N.º 21.670	1,00	L21670
7359	TERRENO SITUADO NO PERÍMETRO URBANO, BAIRRO CENTRO -NORTE, LOCALIZADO NO LADO IMPAR A RUA 165 - SEM NOME, DISTANTE METROS DA ESQUINA COM A RUA 48 - ALEMANHA, CONTENDO A ÁREA DE 423,90M² - MATRÍCULA N.º 21.555	1,00	L21555
7360	TERRENO SITUADO LADO IMPAR DA RUA 25 - 15 DE NOVEMBRO, DISTANTE 229,50 METROS DA ESQUINA COM A RUA 16 - DUQUE DE CAXIAS, CONTENDO A ÁREA DE 860,00M² - MATRÍCULA N.º 20.070	1,00	L20070
7361	TERRENO SITUADO NO LADO PAR DA RUA 18 - GUILHERME ZASTROW, DISTANTE 64,64 METROS DA RUA 09- ALPHONS MARIA SCHMALZ, CONTENDO A ÁREA DE 1.494,92 M² - MATRÍCULA N.º 22.146	1,00	L22146
7362	TERRENO SITUADO NO LADO IMPAR DA RUA 165 - SEM NOME, DISTANTE 171,60 METROS DA ESQUINA COM A RUA 48 - ALEMANHA, CONTENDO A ÁREA DE 422,35M², TRAVESSÃO FUNDOS EM 12,45METROS COM TERRAS DE ADI VOGEL KLITZKE, ESTREMA AO LADO DIREITO EM 33,85 METROS COM A PAR	1,00	L21554
7363	APARELHO PURIFICADOR SAÚDE C12 REFIL, MARCA PURIFIC	550,00	06475
7364	ARMÁRIO COM DUAS PORTAS, COM TRÊS PRATELEIRAS INTERNAS NA COR MOGNO	250,00	00477
7365	APARELHO DE AR CONDICIONADO MODELO SPLIT COM 9.000 BTUS	1.244,00	06476
7366	LONGARINA DE 03 LUGARES COM REVESTIMENTO EM TECIDO PRETO	250,00	06477
7367	APARELHO SAÚDE SEM TORNEIRA PURIFIC ACOPLADO EM BEBEDOURO	550,00	06478
7368	DESKTOP DELL OPTI PLEX 380 E5400, 02 GB, HD 160GB, DVD RW, WINDOWS 7 PRO	1.611,32	06479

7369	MONITOR LCD E1709W	750,00	06480
7370	NOBREAK NHS MINI 600VA	225,66	06481
7371	RACK MINI 19POL 8U X 550MM P/PAREDE	390,00	06482
7372	SWITCH 24P 19" 10/100MBPS DN	288,00	06483
7373	ESTANTE 06 PRATELEIRAS COM 42CM C/X FUNDO CZ#26 RCH	390,00	06484
7374	ESTANTE 06 PRATELEIRAS COM 42CM C/X FUNDO CZ#26 RCH	390,00	06485
7375	ARQUIVO 04 GAVETAS RCH RAO 4/71	400,00	06486
7376	CADEIRA DE RODAS PNEUMACIÇO MARCA LOG	240,00	06487
7377	CADEIRA DE RODAS PNEUMACIÇO	240,00	06488
7378	ESTANTE 06 PRATELEIRAS 42CM C/X FUNDO CZ# 26rch	285,00	06489
7379	ESTANTE 06 PRATELEIRAS 42CM C/X FUNDO CZ# 26rch	285,00	06490
7380	APARELHO SAÚDE PURIFICADOR - PURIFIC	550,00	06492
7381	BEBEDOURO COM 03 TEMPERATURAS TURBO - AGUA	550,00	06493
7382	ARQUIVO 04 GAVETAS RCH RAO 4/71	400,00	06494
7383	MÁQUINA DIGITAL FOTOGRÁFICA 14,1MEGAPIXELS SONY CIBERSHOT W350	525,00	06495
7384	MÁQUINA DIGITAL FOTOGRÁFICA 14,1MEGAPIXELS SONY CIBERSHOT W350	525,00	06496
7385	MÁQUINA DIGITAL FOTOGRÁFICA 14,1MEGAPIXELS SONY CIBERSHOT W350	525,00	06497
7386	NOTEBOOK INTELBRAS IOFFICE I7150 W7PRO 14,1" PRETO C2D, 04GB, MEMO, HD500, WIDESCREEN, S.O W7PRO	1.487,84	06498
7387	ARQUIVO 02 GAVETAS RCH RAO 2/61	200,00	06499
7388	ARQUIVO 02 GAVETAS RCH RAO 2/61	200,00	06500
7389	APARELO DE AR CONDICIONADO SPLIT 12.000 BTUS, MARCA KOMECA MODELO AMNBIENT	1.448,00	06501
7390	ARMÁRIO BRANCO EM MDF, COM DUAS PORTAS, CINCO PRATELEIRAS	250,00	06502
7391	JAR TEST 06 PROVAS N.ºS25761/11 NOVA ÉTICA	5.100,00	06503
7392	APARELHO ECOLÓGICO SPTORNEIRA - PURIFIC	420,00	06504
7393	MÁQUINA DIGITAL FOTOGRÁFICA SONY HXI 9.11 MEGAPIXELS	1.150,00	06505
7394	TRIPÉ	89,50	06506

7395	NOTEBOOK INTELBRÁS OFFICE i7128 W7Pro 14.1" PRETO C2D, 02GB MEMO, HD 320, WIDESCREEEN, S.O W7Pro.	1.399,00	06507
7396	TELA DE PROJEÇÃO NAR- DELLI 9NR-003 150 X 150	405,00	06491
7397	BALCÃO DE ATENDIMENTO EM MDF NA COR BRANCA	4.448,00	06508
7398	ARQUIVO METÁLICO 02 GAVETAS RCH RAO 2/61	170,00	06509
7399	LONGARINA COM ESTRU- TURA E ASSENTO/ENC. ANAT. POLIP. PRETO 13 PARANÁ MODELO MC-503	196,00	06510
7400	LONGARINA COM ESTRU- TURA E ASSENTO/ENC. ANAT. POLIP. PRETO 13 PARANÁ MODELO MC-503	196,00	06511
7401	LONGARINA COM ESTRU- TURA E ASSENTO/ENC. ANAT. POLIP. PRETO 13 PARANÁ MODELO MC-503	196,00	06512
7402	LONGARINA COM ESTRU- TURA E ASSENTO/ENC. ANAT. POLIP. PRETO 13 PARANÁ MODELO MC-503	196,00	06513
7403	LONGARINA COM ESTRU- TURA E ASSENTO/ENC. ANAT. POLIP. PRETO 13 PARANÁ MODELO MC-503	196,00	06514
7404	LONGARINA COM ESTRU- TURA E ASSENTO/ENC. ANAT. POLIP. PRETO 13 PARANÁ MODELO MC-503	196,00	06515
7405	AR CONDICIONADO SPLIT 9.000 BTUS	1.244,00	06516
7406	APARELHO DE AR CONDI- CIONADO SPLIT 12.000 BTUS	1.448,00	06517
7407	APARELHO DE AR CONDI- CIONADO SPLIT 24.000 BTUS	2.710,00	06518
7408	BALCÃO FECHADO 02 PORTAS	241,76	06519
7409	LARINGOSCÓPIO ADULTO COM LÂMINAS RETAS	445,00	06520
7410	LARINGOSCÓPIO INFAN- TIL COM LÂMINAS RETAS	445,00	06521
7411	MESA DE TRABALHO 120CM EM MDF	140,00	06522
7412	MESA DE TRABALHO 120CM EM MDF	140,00	06523
7413	MESA DE TRABALHO 120CM EM MDF	140,00	06524
7414	MESA DE TRABALHO 120CM EM MDF	140,00	06525
7415	MESA DE TRABALHO 120CM EM MDF	140,00	06526
7416	MESA DE TRABALHO 120CM EM MDF	140,00	06527
7417	MESA DE TRABALHO 120CM EM MDF	140,00	06528
7418	MESA DE TRABALHO 110CM EM MDF	135,00	06529

7419	MESA DE TRABALHO 110CM EM MDF	135,00	06530
7420	MESA DE TRABALHO 110CM EM MDF	135,00	06531
7421	BALCÃO 02 PORTAS EJS P.F. MADEIRADO	430,00	06532
7422	ARMÁRIO DE DUAS POR- TAS	458,00	06533
7423	ARMÁRIO DE POST - COR CINZA, FOR- MING DE 25MM, TAM 1,60X0,90X0,40.	370,00	06535
7424	CLIMATIZADOR DE AR PORTÁTIL MG AUTO 220V (9MGAQP0102)	91,00	06534
7425	CADEIRA GIRATÓRIA, TIPO SECRETÁRIA SEM APOIO	100,50	06536
7426	CADEIRA GIRATÓRIA, TIPO SECRETÁRIA SEM APOIO	100,50	06537
7427	CADEIRA GIRATÓRIA, TIPO SECRETÁRIA SEM APOIO	100,50	06538
7428	CADEIRA GIRATÓRIA, TIPO SECRETÁRIA SEM APOIO	100,50	06539
7429	CADEIRA GIRATÓRIA, TIPO SECRETÁRIA SEM APOIO	100,50	06540
7430	CADEIRA GIRATÓRIA, TIPO SECRETÁRIA SEM APOIO	100,50	06541
7431	CADEIRA GIRATÓRIA, TIPO SECRETÁRIA SEM APOIO	100,50	06542
7432	CADEIRA GIRATÓRIA, TIPO SECRETÁRIA SEM APOIO	100,50	06543
7433	CADEIRA GIRATÓRIA, TIPO SECRETÁRIA SEM APOIO	100,50	06544
7434	CADEIRA GIRATÓRIA, TIPO SECRETÁRIA SEM APOIO	100,50	06545
7435	CADEIRA GIRATÓRIA, TIPO SECRETÁRIA SEM APOIO	100,50	06546
7436	CADEIRA GIRATÓRIA, TIPO SECRETÁRIA SEM APOIO	100,50	06547
7437	ARMÁRIO DE POST - COR BEGE, FORMING DE 25 MM TAM. 1,60X0,90X0,40	370,00	06548
7438	ARMÁRIO DE POST - COR BEGE, FORMING DE 25 MM TAM. 1,60X0,90X0,40	370,00	06549
7439	ARMÁRIO DE POST - COR BEGE, FORMING DE 25 MM TAM. 1,60X0,90X0,40	370,00	06550
7440	ARMÁRIO DE POST - COR BEGE, FORMING DE 25 MM TAM. 1,60X0,90X0,40	370,00	06551

7441	ARMÁRIO DE POST - COR BEGE, FORMING DE 25 MM TAM. 1,60X0,90X0,40	370,00	06552
7442	ARMÁRIO DE POST - COR BEGE, FORMING DE 25 MM TAM. 1,60X0,90X0,40	370,00	06553
7443	ARMÁRIO DE POST - COR BEGE, FORMING DE 25 MM TAM. 1,60X0,90X0,40	370,00	06554
7444	ARMÁRIO DE POST - COR BEGE, FORMING DE 25 MM TAM. 1,60X0,90X0,40	370,00	06555
7445	CADEIRA ESCOLAR ADULTO EM FÓRMICA BEGE TB 7/8 02 TRAV	40,50	06556
7446	CADEIRA ESCOLAR ADULTO EM FÓRMICA BEGE TB 7/8 02 TRAV	40,50	06557
7447	CADEIRA ESCOLAR ADULTO EM FÓRMICA BEGE TB 7/8 02 TRAV	40,50	06558
7448	CADEIRA ESCOLAR ADULTO EM FÓRMICA BEGE TB 7/8 02 TRAV	40,50	06559
7449	CADEIRA ESCOLAR ADULTO EM FÓRMICA BEGE TB 7/8 02 TRAV	40,50	06560
7450	CADEIRA ESCOLAR ADULTO EM FÓRMICA BEGE TB 7/8 02 TRAV	40,50	06561
7452	CARTEIRA ESCOLAR ADULTA	48,70	06562
7453	CARTEIRA ESCOLAR ADULTA	48,70	06563
7454	CARTEIRA ESCOLAR ADULTA	48,70	06564
7455	CARTEIRA ESCOLAR ADULTA	48,70	06565
7456	CADEIRA ESCOLAR ADULTO EM FORMÍCA BEGE TB 7/8 02 TRAV	40,50	06277
7457	CADEIRA ESCOLAR ADULTO EM FORMÍCA BEGE TB 7/8 02 TRAV	40,50	06278
7458	CADEIRA ESCOLAR ADULTO EM FORMÍCA BEGE TB 7/8 02 TRAV	40,50	06279
7459	CADEIRA ESCOLAR ADULTO EM FORMÍCA BEGE TB 7/8 02 TRAV	40,50	06280
7460	CADEIRA ESCOLAR ADULTO EM FORMÍCA BEGE TB 7/8 02 TRAV	40,50	06281
7461	CADEIRA ESCOLAR ADULTO EM FORMÍCA BEGE TB 7/8 02 TRAV	40,50	06282
7462	CADEIRA ESCOLAR ADULTO EM FORMÍCA BEGE TB 7/8 02 TRAV	40,50	06283
7463	CADEIRA ESCOLAR ADULTO EM FORMÍCA BEGE TB 7/8 02 TRAV	40,50	06284
7464	CADEIRA ESCOLAR ADULTO EM FORMÍCA BEGE TB 7/8 02 TRAV	40,50	06285

7465	CADEIRA ESCOLAR ADULTO EM FORMÍCA BEGE TB 7/8 02 TRAV	40,50	06286
7466	CADEIRA ESCOLAR ADULTO EM FORMÍCA BEGE TB 7/8 02 TRAV	40,50	06192
7467	CADEIRA ESCOLAR ADULTO EM FORMÍCA BEGE TB 7/8 02 TRAV	40,50	06193
7468	CADEIRA ESCOLAR ADULTO EM FORMÍCA BEGE TB 7/8 02 TRAV	40,50	06194
7469	CADEIRA ESCOLAR ADULTO EM FORMÍCA BEGE TB 7/8 02 TRAV	40,50	06195
7470	CADEIRA ESCOLAR ADULTO EM FORMÍCA BEGE TB 7/8 02 TRAV	40,50	06196
7471	CADEIRA ESCOLAR ADULTO EM FORMÍCA BEGE TB 7/8 02 TRAV	40,50	06197
7472	CADEIRA ESCOLAR ADULTO EM FORMÍCA BEGE TB 7/8 02 TRAV	40,50	06198
7473	CADEIRA ESCOLAR ADULTO EM FORMÍCA BEGE TB 7/8 02 TRAV	40,50	06199
7474	CADEIRA ESCOLAR ADULTO EM FORMÍCA BEGE TB 7/8 02 TRAV	40,50	06200
7475	CADEIRA ESCOLAR ADULTO EM FORMÍCA BEGE TB 7/8 02 TRAV	40,50	06201
7476	CADEIRA ESCOLAR ADULTO EM FORMÍCA BEGE TB 7/8 02 TRAV	40,50	06202
7477	CADEIRA ESCOLAR ADULTO EM FORMÍCA BEGE TB 7/8 02 TRAV	40,50	06203
7478	CADEIRA ESCOLAR ADULTO EM FORMÍCA BEGE TB 7/8 02 TRAV	40,50	06204
7479	CADEIRA ESCOLAR ADULTO EM FORMÍCA BEGE TB 7/8 02 TRAV	40,50	06205
7480	CADEIRA ESCOLAR ADULTO EM FORMÍCA BEGE TB 7/8 02 TRAV	40,50	06206
7481	CADEIRA ESCOLAR ADULTO EM FORMÍCA BEGE TB 7/8 02 TRAV	40,50	06207
7482	CADEIRA ESCOLAR ADULTO EM FORMÍCA BEGE TB 7/8 02 TRAV	40,50	06208
7483	CADEIRA ESCOLAR ADULTO EM FORMÍCA BEGE TB 7/8 02 TRAV	40,50	06209
7484	CADEIRA ESCOLAR ADULTO EM FORMÍCA BEGE TB 7/8 02 TRAV	40,50	06210
7485	CADEIRA ESCOLAR ADULTO EM FORMÍCA BEGE TB 7/8 02 TRAV	40,50	06211

7486	CADEIRA ESCOLAR ADULTO EM FORMÍCA BEGE TB40,50 7/8 02 TRAV	06212
7487	CADEIRA ESCOLAR ADULTO EM FORMÍCA BEGE TB40,50 7/8 02 TRAV	06213
7488	CADEIRA ESCOLAR ADULTO EM FORMÍCA BEGE TB40,50 7/8 02 TRAV	06214
7489	CADEIRA ESCOLAR ADULTO EM FORMÍCA BEGE TB40,50 7/8 02 TRAV	06215
7490	CADEIRA ESCOLAR ADULTO EM FORMÍCA BEGE TB40,50 7/8 02 TRAV	06216
7491	CADEIRA ESCOLAR ADULTO EM FORMÍCA BEGE TB40,50 7/8 02 TRAV	06217
7492	CADEIRA ESCOLAR ADULTO EM FORMÍCA BEGE TB40,50 7/8 02 TRAV	06218
7493	CADEIRA ESCOLAR ADULTO EM FORMÍCA BEGE TB40,50 7/8 02 TRAV	06219
7494	CADEIRA ESCOLAR ADULTO EM FORMÍCA BEGE TB40,50 7/8 02 TRAV	06220
7495	CADEIRA ESCOLAR ADULTO EM FORMÍCA BEGE TB40,50 7/8 02 TRAV	06221
7496	CADEIRA ESCOLAR ADULTO EM FORMÍCA BEGE TB40,50 7/8 02 TRAV	06222
7497	CADEIRA ESCOLAR ADULTO EM FORMÍCA BEGE TB40,50 7/8 02 TRAV	06223
7498	CADEIRA ESCOLAR ADULTO EM FORMÍCA BEGE TB40,50 7/8 02 TRAV	06224
7499	CADEIRA ESCOLAR ADULTO EM FORMÍCA BEGE TB40,50 7/8 02 TRAV	06225
7500	CADEIRA ESCOLAR ADULTO EM FORMÍCA BEGE TB40,50 7/8 02 TRAV	06226
7501	CADEIRA ESCOLAR ADULTO EM FORMÍCA BEGE TB40,50 7/8 02 TRAV	06227
7502	CADEIRA ESCOLAR ADULTO EM FORMÍCA BEGE TB40,50 7/8 02 TRAV	06228
7503	CADEIRA ESCOLAR ADULTO EM FORMÍCA BEGE TB40,50 7/8 02 TRAV	06229
7504	CADEIRA ESCOLAR ADULTO EM FORMÍCA BEGE TB40,50 7/8 02 TRAV	06230
7505	CADEIRA ESCOLAR ADULTO EM FORMÍCA BEGE TB40,50 7/8 02 TRAV	06231
7506	CADEIRA ESCOLAR ADULTO EM FORMÍCA BEGE TB40,50 7/8 02 TRAV	06232

7507	CADEIRA ESCOLAR ADULTO EM FORMÍCA BEGE TB40,50 7/8 02 TRAV	06233
7508	CADEIRA ESCOLAR ADULTO EM FORMÍCA BEGE TB40,50 7/8 02 TRAV	06234
7509	CADEIRA ESCOLAR ADULTO EM FORMÍCA BEGE TB40,50 7/8 02 TRAV	06235
7510	CADEIRA ESCOLAR ADULTO EM FORMÍCA BEGE TB40,50 7/8 02 TRAV	06236
7511	CARTEIRA ESCOLAR ADULTO EM FORMÍCA BEGE TB48,70 7/8 02 TRAV	06309
7512	CARTEIRA ESCOLAR ADULTO EM FORMÍCA BEGE TB48,70 7/8 02 TRAV	06310
7513	CARTEIRA ESCOLAR ADULTO EM FORMÍCA BEGE TB48,70 7/8 02 TRAV	06311
7514	CARTEIRA ESCOLAR ADULTO EM FORMÍCA BEGE TB48,70 7/8 02 TRAV	06312
7515	CARTEIRA ESCOLAR ADULTO EM FORMÍCA BEGE TB48,70 7/8 02 TRAV	06313
7516	CARTEIRA ESCOLAR ADULTO EM FORMÍCA BEGE TB48,70 7/8 02 TRAV	06314
7517	CADEIRA ESCOLAR ADULTO EM FORMÍCA BEGE TB40,50 7/8 02 TRAV	06315
7518	CADEIRA ESCOLAR ADULTO EM FORMÍCA BEGE TB40,50 7/8 02 TRAV	06316
7519	CADEIRA ESCOLAR ADULTO EM FORMÍCA BEGE TB40,50 7/8 02 TRAV	06317
7520	CADEIRA ESCOLAR ADULTO EM FORMÍCA BEGE TB40,50 7/8 02 TRAV	06318
7521	CADEIRA ESCOLAR ADULTO EM FORMÍCA BEGE TB40,50 7/8 02 TRAV	06319
7522	CADEIRA ESCOLAR ADULTO EM FORMÍCA BEGE TB40,50 7/8 02 TRAV	06320
7523	CARTEIRA ESCOLAR ADULTO 48,70	06323
7524	CARTEIRA ESCOLAR ADULTO 48,70	06324
7525	CARTEIRA ESCOLAR ADULTO 48,70	06325
7526	CARTEIRA ESCOLAR ADULTO 48,70	06326
7527	CARTEIRA ESCOLAR ADULTO 48,70	06327
7528	CARTEIRA ESCOLAR ADULTO 48,70	06328
7529	CARTEIRA ESCOLAR ADULTO 48,70	06329
7530	CARTEIRA ESCOLAR ADULTO 48,70	06330

7531	CARTEIRA ESCOLAR ADULTO	48,70	06331
7532	CARTEIRA ESCOLAR ADULTO	48,70	06332
7533	CARTEIRA ESCOLAR ADULTO	48,70	06333
7534	CARTEIRA ESCOLAR ADULTO	48,70	06334
7535	CARTEIRA ESCOLAR ADULTO	48,70	06335
7536	CARTEIRA ESCOLAR ADULTO	48,70	06336
7537	CARTEIRA ESCOLAR ADULTO	48,70	06337
7538	CARTEIRA ESCOLAR ADULTO	48,70	06338
7539	CARTEIRA ESCOLAR ADULTO	48,70	06339
7540	CARTEIRA ESCOLAR ADULTO	48,70	06340
7541	CARTEIRA ESCOLAR ADULTO	48,70	06341
7542	CARTEIRA ESCOLAR ADULTO	48,70	06342
7543	CARTEIRA ESCOLAR ADULTO	48,70	06343
7544	CARTEIRA ESCOLAR ADULTO	48,70	06344
7545	CARTEIRA ESCOLAR ADULTO	48,70	06345
7546	CARTEIRA ESCOLAR ADULTO	48,70	06346
7547	CARTEIRA ESCOLAR ADULTO	48,70	06347
7548	CARTEIRA ESCOLAR ADULTO	48,70	06348
7549	CARTEIRA ESCOLAR ADULTO	48,70	06349
7550	CARTEIRA ESCOLAR ADULTO	48,70	06350
7551	CARTEIRA ESCOLAR ADULTO	48,70	06351
7552	CARTEIRA ESCOLAR ADULTO	48,70	06352
7553	CARTEIRA ESCOLAR ADULTO	48,70	06353
7554	CARTEIRA ESCOLAR ADULTO	48,70	06354
7555	CARTEIRA ESCOLAR ADULTO	48,70	06355
7556	CARTEIRA ESCOLAR ADULTO	48,70	06356
7557	CARTEIRA ESCOLAR ADULTO	48,70	06357
7558	CARTEIRA ESCOLAR ADULTO	48,70	06358
7559	CARTEIRA ESCOLAR ADULTO	48,70	06359
7560	CARTEIRA ESCOLAR ADULTO	48,70	06360
7561	CARTEIRA ESCOLAR ADULTO	48,70	06361
7562	CARTEIRA ESCOLAR ADULTO	48,70	06362

7563	CARTEIRA ESCOLAR ADULTO	48,70	06363
7564	CARTEIRA ESCOLAR ADULTO	48,70	06364
7565	CARTEIRA ESCOLAR ADULTO	48,70	06365
7566	CARTEIRA ESCOLAR ADULTO	48,70	06366
7567	CARTEIRA ESCOLAR ADULTO	48,70	06367
7568	POLTRONA IGUAPE - TRAMONTINA	36,80	06566
7569	POLTRONA IGUAPE - TRAMONTINA	36,80	06567
7570	POLTRONA IGUAPE - TRAMONTINA	36,80	06568
7571	POLTRONA IGUAPE - TRAMONTINA	36,80	06569
7572	POLTRONA IGUAPE - TRAMONTINA	36,80	06570
7573	POLTRONA IGUAPE - TRAMONTINA	36,80	06571
7574	POLTRONA IGUAPE - TRAMONTINA	36,80	06572
7575	POLTRONA IGUAPE - TRAMONTINA	36,80	06573
7576	POLTRONA IGUAPE - TRAMONTINA	36,80	06574
7577	POLTRONA IGUAPE - TRAMONTINA	36,80	06575
7578	POLTRONA IGUAPE - TRAMONTINA	36,80	06576
7579	POLTRONA IGUAPE - TRAMONTINA	36,80	06577
7580	POLTRONA IGUAPE - TRAMONTINA	36,80	06578
7581	POLTRONA IGUAPE - TRAMONTINA	36,80	06579
7582	POLTRONA IGUAPE - TRAMONTINA	36,80	06580
7583	LONGARINA 03 LUGARES 4009 AUD INJ.	309,00	06581
7584	LONGARINA 03 LUGARES 4009 AUD INJ.	309,00	06582
7585	LONGARINA 03 LUGARES 4009 AUD INJ.	309,00	06583
7586	CADEIRA GIRATÓRIA SEM BRAÇO	161,90	06584
7587	CADEIRA GIRATÓRIA SEM BRAÇO	161,90	06585
7588	CADEIRA GIRATÓRIA SEM BRAÇO	161,90	06586
7589	CADEIRA GIRATÓRIA SEM BRAÇO	161,90	06587
7590	CADEIRA GIRATÓRIA SEM BRAÇO	161,90	12063
7591	CADEIRA GIRATÓRIA SEM BRAÇO	161,90	06589
7592	CADEIRA GIRATÓRIA SEM BRAÇO	161,90	06590
7593	CADEIRA GIRATÓRIA SEM BRAÇO	161,90	06591
7594	CONJUNTO REFEITÓRIO ADULTO	448,00	06592

7595	CONJUNTO REFEITÓRIO ADULTO	448,00	06593
7596	CONJUNTO REFEITÓRIO ADULTO	448,00	06594
7597	CONJUNTO REFEITÓRIO ADULTO	448,00	06595
7598	CONJUNTO REFEITÓRIO ADULTO	448,00	06596
7599	CONJUNTO REFEITÓRIO ADULTO	448,00	06597
7600	CONJUNTO REFEITÓRIO ESCOLAR NA COR OVO E PRETO	432,00	06598
7601	CONJUNTO REFEITÓRIO ESCOLAR NA COR OVO E PRETO	432,00	06601
7602	CONJUNTO REFEITÓRIO ESCOLAR NA COR OVO E PRETO	432,00	06602
7603	REFRIGERADOR ELETROLUX	1.128,60	06603
7604	REFRIGERADOR ELETROLUX	1.128,60	06604
7605	ELETROLUX 18000BTUS QF HN 220V COND	990,00	06605
7606	ELETROLUX 18000BTUS QF HN 220V EVAP	910,00	06606
7607	MESA PARA PROFESSOR	139,94	06368
7608	MESA DE REFEITÓRIO INFANTIL	168,00	06300
7609	MESA PARA PROFESSOR	139,94	06301
7610	MESA PARA PROFESSOR	139,94	06607
7611	MESA PARA PROFESSOR	139,94	06608
7612	MESA PARA PROFESSOR	139,94	06609
7613	MESA PARA PROFESSOR	139,94	06610
7614	MESA PARA PROFESSOR	139,94	06611
7615	MESA PARA PROFESSOR	139,94	06612
7617	MESA DE TRABALHO	160,00	06614
7618	MESA DE TRABALHO	160,00	06615
7620	ARMÁRIO COM DUAS PORTAS	294,00	06322
7621	CARTEIRA ESCOLAR	294,00	06398
7622	ARMÁRIO DUAS PORTAS	294,00	06613
7623	ARMÁRIO DUAS PORTAS	294,00	06616
7624	MESA DE TRABALHO	160,00	06321
7625	ARMÁRIO DUAS PORTAS	294,00	06617
7626	ARMÁRIO DUAS PORTAS	294,00	06618
7627	ARMÁRIO DUAS PORTAS	294,00	06619
7628	ARMÁRIO DUAS PORTAS	294,00	06620
7629	ARMÁRIO DUAS PORTAS	294,00	06621
7630	ARMÁRIO DUAS PORTAS	294,00	06622
7631	CADEIRA FIXA PARA PROFESSOR	54,80	06623
7632	CADEIRA FIXA PARA PROFESSOR	54,80	06624
7633	CADEIRA FIXA PARA PROFESSOR	54,80	06625
7634	CADEIRA FIXA PARA PROFESSOR	54,80	06626
7635	CADEIRA FIXA PARA PROFESSOR	54,80	06627
7636	CADEIRA FIXA PARA PROFESSOR	54,80	06628

7637	CADEIRA FIXA PARA PROFESSOR	54,80	06629
7638	CADEIRA FIXA PARA PROFESSOR	54,80	06630
7639	CADEIRA FIXA PARA PROFESSOR	54,80	06631
7640	CADEIRA FIXA PARA PROFESSOR	54,80	06632
7641	CADEIRA FIXA PARA PROFESSOR	54,80	06633
7642	CADEIRA FIXA PARA PROFESSOR	54,80	06634
7643	CADEIRA FIXA PARA PROFESSOR	54,80	06635
7644	CADEIRA FIXA PARA PROFESSOR	54,80	06636
7645	CADEIRA FIXA PARA PROFESSOR	54,80	06637
7646	CADEIRA FIXA PARA PROFESSOR	54,80	06638
7647	CADEIRA FIXA PARA PROFESSOR	54,80	06639
7648	CADEIRA FIXA PARA PROFESSOR	54,80	06640
7649	CADEIRA FIXA PARA PROFESSOR	54,80	06641
7650	CADEIRA FIXA PARA PROFESSOR	54,80	06642
7651	CADEIRA FIXA PARA PROFESSOR	54,80	06643
7652	CADEIRA FIXA PARA PROFESSOR	54,80	06644
7653	CADEIRA FIXA PARA PROFESSOR	54,80	06645
7654	CADEIRA FIXA PARA PROFESSOR	54,80	06646
7655	CADEIRA FIXA PARA PROFESSOR	54,80	06647
7656	CADEIRA FIXA PARA PROFESSOR	54,80	06648
7657	CADEIRA FIXA PARA PROFESSOR	54,80	06649
7658	CADEIRA FIXA PARA PROFESSOR	54,80	06650
7659	ROTEADOR D-LINK CABLE ACCESS POINT DIR-600BZ	89,00	06651
7660	ROTEADOR D-LINK CABLE ACCESS POINT DIR-600BZ	89,00	06652
7661	ROTEADOR D-LINK CABLE ACCESS POINT DIR-600BZ	89,00	06653
7662	ROTEADOR D-LINK CABLE ACCESS POINT DIR-600BZ	89,00	06654
7663	MONITOR LED 21,5 POLEGADAS LG E2241S	450,00	06075
7664	MÁQUINA DIGITAL FOTOGRÁFICA 14,1 MEGAPIXELS SONY CYBERSHOT W350	525,00	06655
7665	CARTEIRA ESCOLAR IND INF FORMICA BEGE 0,45X0,33 TB 3/4 PRETO	35,50	06383
7666	CARTEIRA ESCOLAR IND INF FORMICA BEGE 0,45X0,33 TB 3/4 PRETO	35,50	06384

7667	CARTEIRA ESCOLAR IND INF FORMICA BEGE35,50 0,45X0,33 TB 3/4 PRETO	06385
7668	CARTEIRA ESCOLAR IND INF FORMICA BEGE35,50 0,45X0,33 TB 3/4 PRETO	06386
7669	CARTEIRA ESCOLAR IND INF FORMICA BEGE35,50 0,45X0,33 TB 3/4 PRETO	06387
7670	CARTEIRA ESCOLAR IND INF FORMICA BEGE35,50 0,45X0,33 TB 3/4 PRETO	06388
7671	CARTEIRA ESCOLAR IND INF FORMICA BEGE35,50 0,45X0,33 TB 3/4 PRETO	06389
7672	CARTEIRA ESCOLAR IND INF FORMICA BEGE35,50 0,45X0,33 TB 3/4 PRETO	06390
7673	CARTEIRA ESCOLAR IND INF FORMICA BEGE35,50 0,45X0,33 TB 3/4 PRETO	06391
7674	CARTEIRA ESCOLAR IND INF FORMICA BEGE35,50 0,45X0,33 TB 3/4 PRETO	06392
7675	CARTEIRA ESCOLAR IND INF FORMICA BEGE35,50 0,45X0,33 TB 3/4 PRETO	06393
7676	CARTEIRA ESCOLAR IND INF FORMICA BEGE35,50 0,45X0,33 TB 3/4 PRETO	06394
7677	CARTEIRA ESCOLAR IND INF FORMICA BEGE35,50 0,45X0,33 TB 3/4 PRETO	06395
7678	CARTEIRA ESCOLAR IND INF FORMICA BEGE35,50 0,45X0,33 TB 3/4 PRETO	06396
7679	CARTEIRA ESCOLAR IND INF FORMICA BEGE35,50 0,45X0,33 TB 3/4 PRETO	06397
7680	CARTEIRA ESCOLAR IND INF FORMICA BEGE35,50 0,45X0,33 TB 3/4 PRETO	06399
7681	CARTEIRA ESCOLAR IND INF FORMICA BEGE35,50 0,45X0,33 TB 3/4 PRETO	06599
7682	CARTEIRA ESCOLAR IND INF FORMICA BEGE35,50 0,45X0,33 TB 3/4 PRETO	06600
7683	CARTEIRA ESCOLAR IND INF FORMICA BEGE35,50 0,45X0,33 TB 3/4 PRETO	06138
7684	CARTEIRA ESCOLAR IND INF FORMICA BEGE35,50 0,45X0,33 TB 3/4 PRETO	06139
7685	CARTEIRA ESCOLAR IND INF FORMICA BEGE35,50 0,45X0,33 TB 3/4 PRETO	06140
7686	CARTEIRA ESCOLAR IND INF FORMICA BEGE35,50 0,45X0,33 TB 3/4 PRETO	06141
7687	CARTEIRA ESCOLAR IND INF FORMICA BEGE35,50 0,45X0,33 TB 3/4 PRETO	06142

7688	CARTEIRA ESCOLAR IND INF FORMICA BEGE35,50 0,45X0,33 TB 3/4 PRETO	06143
7689	CARTEIRA ESCOLAR IND INF FORMICA BEGE35,50 0,45X0,33 TB 3/4 PRETO	06144
7690	CARTEIRA ESCOLAR IND INF FORMICA BEGE35,50 0,45X0,33 TB 3/4 PRETO	06145
7691	CARTEIRA ESCOLAR IND INF FORMICA BEGE35,50 0,45X0,33 TB 3/4 PRETO	06146
7692	CARTEIRA ESCOLAR IND INF FORMICA BEGE35,50 0,45X0,33 TB 3/4 PRETO	06147
7693	CARTEIRA ESCOLAR IND INF FORMICA BEGE35,50 0,45X0,33 TB 3/4 PRETO	06148
7694	CARTEIRA ESCOLAR IND INF FORMICA BEGE35,50 0,45X0,33 TB 3/4 PRETO	06149
7695	CARTEIRA ESCOLAR IND INF FORMICA BEGE35,50 0,45X0,33 TB 3/4 PRETO	06150
7696	CARTEIRA ESCOLAR IND INF FORMICA BEGE35,50 0,45X0,33 TB 3/4 PRETO	06151
7697	CARTEIRA ESCOLAR IND INF FORMICA BEGE35,50 0,45X0,33 TB 3/4 PRETO	06152
7698	CARTEIRA ESCOLAR IND INF FORMICA BEGE35,50 0,45X0,33 TB 3/4 PRETO	06153
7699	CARTEIRA ESCOLAR IND INF FORMICA BEGE35,50 0,45X0,33 TB 3/4 PRETO	06154
7700	CARTEIRA ESCOLAR IND INF FORMICA BEGE35,50 0,45X0,33 TB 3/4 PRETO	06155
7701	CARTEIRA ESCOLAR IND INF FORMICA BEGE35,50 0,45X0,33 TB 3/4 PRETO	06156
7702	CARTEIRA ESCOLAR IND INF FORMICA BEGE35,50 0,45X0,33 TB 3/4 PRETO	06157
7703	CARTEIRA ESCOLAR IND INF FORMICA BEGE35,50 0,45X0,33 TB 3/4 PRETO	06158
7704	CARTEIRA ESCOLAR IND INF FORMICA BEGE35,50 0,45X0,33 TB 3/4 PRETO	06159
7705	CARTEIRA ESCOLAR IND INF FORMICA BEGE35,50 0,45X0,33 TB 3/4 PRETO	06160
7706	CARTEIRA ESCOLAR IND INF FORMICA BEGE35,50 0,45X0,33 TB 3/4 PRETO	06161
7707	CARTEIRA ESCOLAR IND INF FORMICA BEGE35,50 0,45X0,33 TB 3/4 PRETO	06162
7708	CARTEIRA ESCOLAR IND INF FORMICA BEGE35,50 0,45X0,33 TB 3/4 PRETO	06163

7709	CARTEIRA ESCOLAR IND INF FORMICA BEGE 35,50 0,45X0,33 TB 3/4 PRETO	06164
7710	CARTEIRA ESCOLAR IND INF FORMICA BEGE 35,50 0,45X0,33 TB 3/4 PRETO	06165
7711	CADEIRA ESCOLAR INFAN- TIL EM FORMICA BEGE TB29,50 7/8 PRETO	06166
7712	CADEIRA ESCOLAR INFAN- TIL EM FORMICA BEGE TB29,50 7/8 PRETO	06167
7713	CADEIRA ESCOLAR INFAN- TIL EM FORMICA BEGE TB29,50 7/8 PRETO	06168
7714	CADEIRA ESCOLAR INFAN- TIL EM FORMICA BEGE TB29,50 7/8 PRETO	06169
7715	CADEIRA ESCOLAR INFAN- TIL EM FORMICA BEGE TB29,50 7/8 PRETO	06170
7716	CADEIRA ESCOLAR INFAN- TIL EM FORMICA BEGE TB29,50 7/8 PRETO	06171
7717	CADEIRA ESCOLAR INFAN- TIL EM FORMICA BEGE TB29,50 7/8 PRETO	06172
7718	CADEIRA ESCOLAR INFAN- TIL EM FORMICA BEGE TB29,50 7/8 PRETO	06173
7719	CADEIRA ESCOLAR INFAN- TIL EM FORMICA BEGE TB29,50 7/8 PRETO	06174
7720	CADEIRA ESCOLAR INFAN- TIL EM FORMICA BEGE TB29,50 7/8 PRETO	06175
7721	CADEIRA ESCOLAR INFAN- TIL EM FORMICA BEGE TB29,50 7/8 PRETO	06176
7722	CADEIRA ESCOLAR INFAN- TIL EM FORMICA BEGE TB29,50 7/8 PRETO	06177
7723	CADEIRA ESCOLAR INFAN- TIL EM FORMICA BEGE TB29,50 7/8 PRETO	06178
7724	CADEIRA ESCOLAR INFAN- TIL EM FORMICA BEGE TB29,50 7/8 PRETO	06179
7725	CADEIRA ESCOLAR INFAN- TIL EM FORMICA BEGE TB29,50 7/8 PRETO	06180
7726	CADEIRA ESCOLAR INFAN- TIL EM FORMICA BEGE TB29,50 7/8 PRETO	06181
7727	CADEIRA ESCOLAR INFAN- TIL EM FORMICA BEGE TB29,50 7/8 PRETO	06182
7728	CADEIRA ESCOLAR INFAN- TIL EM FORMICA BEGE TB29,50 7/8 PRETO	06183
7729	CADEIRA ESCOLAR INFAN- TIL EM FORMICA BEGE TB29,50 7/8 PRETO	06184

7730	CADEIRA ESCOLAR INFAN- TIL EM FORMICA BEGE TB29,50 7/8 PRETO	06185
7731	CADEIRA ESCOLAR INFAN- TIL EM FORMICA BEGE TB29,50 7/8 PRETO	06186
7732	CADEIRA ESCOLAR INFAN- TIL EM FORMICA BEGE TB29,50 7/8 PRETO	06187
7733	CADEIRA ESCOLAR INFAN- TIL EM FORMICA BEGE TB29,50 7/8 PRETO	06188
7734	CADEIRA ESCOLAR INFAN- TIL EM FORMICA BEGE TB29,50 7/8 PRETO	06189
7735	CADEIRA ESCOLAR INFAN- TIL EM FORMICA BEGE TB29,50 7/8 PRETO	06190
7736	CADEIRA ESCOLAR INFAN- TIL EM FORMICA BEGE TB29,50 7/8 PRETO	06191
7737	CARTEIRA ESCOLAR IND INF FORMICA BEGE 35,50 0,45X0,33 TB 3/4 PRETO	06237
7738	CADEIRA ESCOLAR INFAN- TIL EM FORMICA BEGE TB29,50 7/8 PRETO	06257
7739	CADEIRA ESCOLAR INFAN- TIL EM FORMICA BEGE TB29,50 7/8 PRETO	06258
7740	CADEIRA ESCOLAR INFAN- TIL EM FORMICA BEGE TB29,50 7/8 PRETO	06259
7741	CADEIRA ESCOLAR INFAN- TIL EM FORMICA BEGE TB29,50 7/8 PRETO	06260
7742	CADEIRA ESCOLAR INFAN- TIL EM FORMICA BEGE TB29,50 7/8 PRETO	06261
7743	CADEIRA ESCOLAR INFAN- TIL EM FORMICA BEGE TB29,50 7/8 PRETO	06262
7744	CADEIRA ESCOLAR INFAN- TIL EM FORMICA BEGE TB29,50 7/8 PRETO	06263
7745	CADEIRA ESCOLAR INFAN- TIL EM FORMICA BEGE TB29,50 7/8 PRETO	06264
7746	CADEIRA ESCOLAR INFAN- TIL EM FORMICA BEGE TB29,50 7/8 PRETO	06265
7747	CADEIRA ESCOLAR INFAN- TIL EM FORMICA BEGE TB29,50 7/8 PRETO	06266
7748	CADEIRA ESCOLAR INFAN- TIL EM FORMICA BEGE TB29,50 7/8 PRETO	06267
7749	CADEIRA ESCOLAR INFAN- TIL EM FORMICA BEGE TB29,50 7/8 PRETO	06268
7750	CADEIRA ESCOLAR INFAN- TIL EM FORMICA BEGE TB29,50 7/8 PRETO	06269

7751	CADEIRA ESCOLAR INFANTIL EM FORMICA BEGE TB29,50 7/8 PRETO	06270
7752	CADEIRA ESCOLAR INFANTIL EM FORMICA BEGE TB29,50 7/8 PRETO	06271
7753	CADEIRA ESCOLAR INFANTIL EM FORMICA BEGE TB29,50 7/8 PRETO	06272
7754	CADEIRA ESCOLAR INFANTIL EM FORMICA BEGE TB29,50 7/8 PRETO	06273
7755	CADEIRA ESCOLAR INFANTIL EM FORMICA BEGE TB29,50 7/8 PRETO	06274
7756	CADEIRA ESCOLAR INFANTIL EM FORMICA BEGE TB29,50 7/8 PRETO	06275
7757	CADEIRA ESCOLAR INFANTIL EM FORMICA BEGE TB29,50 7/8 PRETO	06276
7758	CADEIRA ESCOLAR INFANTIL EM FORMICA BEGE TB29,50 7/8 PRETO	06401
7759	CADEIRA ESCOLAR INFANTIL EM FORMICA BEGE TB29,50 7/8 PRETO	06402
7760	CADEIRA ESCOLAR INFANTIL EM FORMICA BEGE TB29,50 7/8 PRETO	06403
7761	CADEIRA ESCOLAR INFANTIL EM FORMICA BEGE TB29,50 7/8 PRETO	06404
7762	CADEIRA ESCOLAR INFANTIL EM FORMICA BEGE TB29,50 7/8 PRETO	06405
7763	CADEIRA ESCOLAR INFANTIL EM FORMICA BEGE TB29,50 7/8 PRETO	06406
7764	CADEIRA ESCOLAR INFANTIL EM FORMICA BEGE TB29,50 7/8 PRETO	06407
7765	CADEIRA ESCOLAR INFANTIL EM FORMICA BEGE TB29,50 7/8 PRETO	06408
7766	CADEIRA ESCOLAR INFANTIL EM FORMICA BEGE TB29,50 7/8 PRETO	06409
7767	CADEIRA ESCOLAR INFANTIL EM FORMICA BEGE TB29,50 7/8 PRETO	06410
7768	CADEIRA ESCOLAR INFANTIL EM FORMICA BEGE TB29,50 7/8 PRETO	06411
7769	CADEIRA ESCOLAR INFANTIL EM FORMICA BEGE TB29,50 7/8 PRETO	06412
7770	CADEIRA ESCOLAR INFANTIL EM FORMICA BEGE TB29,50 7/8 PRETO	06413
7771	CADEIRA ESCOLAR INFANTIL EM FORMICA BEGE TB29,50 7/8 PRETO	06414

7772	CADEIRA ESCOLAR INFANTIL EM FORMICA BEGE TB29,50 7/8 PRETO	06415
7773	CADEIRA ESCOLAR INFANTIL EM FORMICA BEGE TB29,50 7/8 PRETO	06416
7774	CADEIRA ESCOLAR INFANTIL EM FORMICA BEGE TB29,50 7/8 PRETO	06417
7775	CADEIRA ESCOLAR INFANTIL EM FORMICA BEGE TB29,50 7/8 PRETO	06418
7776	CADEIRA ESCOLAR INFANTIL EM FORMICA BEGE TB29,50 7/8 PRETO	06419
7777	CADEIRA ESCOLAR INFANTIL EM FORMICA BEGE TB29,50 7/8 PRETO	06420
7778	CONJUNTO COM MESA INFANTIL 0,80X0,80	159,50 06421
7779	CONJUNTO COM MESA INFANTIL 0,80X0,80	159,50 06422
7780	CONJUNTO COM MESA INFANTIL 0,80X0,80	159,50 06423
7781	CONJUNTO COM MESA INFANTIL 0,80X0,80	159,50 06424
7782	CADEIRA ESCOLAR INFANTIL EM FORMICA BEGE TB29,50 7/8 PRETO	06425
7783	CADEIRA ESCOLAR INFANTIL EM FORMICA BEGE TB29,50 7/8 PRETO	06426
7784	CADEIRA ESCOLAR INFANTIL EM FORMICA BEGE TB29,50 7/8 PRETO	06427
7785	CADEIRA ESCOLAR INFANTIL EM FORMICA BEGE TB29,50 7/8 PRETO	06428
7786	CADEIRA ESCOLAR INFANTIL EM FORMICA BEGE TB29,50 7/8 PRETO	06429
7787	CADEIRA ESCOLAR INFANTIL EM FORMICA BEGE TB29,50 7/8 PRETO	06430
7788	CADEIRA ESCOLAR INFANTIL EM FORMICA BEGE TB29,50 7/8 PRETO	06431
7789	CADEIRA ESCOLAR INFANTIL EM FORMICA BEGE TB29,50 7/8 PRETO	06432
7790	CADEIRA ESCOLAR INFANTIL EM FORMICA BEGE TB29,50 7/8 PRETO	06433
7791	CADEIRA ESCOLAR INFANTIL EM FORMICA BEGE TB29,50 7/8 PRETO	06434
7792	CADEIRA ESCOLAR INFANTIL EM FORMICA BEGE TB29,50 7/8 PRETO	06435
7793	CADEIRA ESCOLAR INFANTIL EM FORMICA BEGE TB29,50 7/8 PRETO	06436
7794	CADEIRA ESCOLAR INFANTIL EM FORMICA BEGE TB29,50 7/8 PRETO	06437

7795	CADEIRA ESCOLAR INFANTIL EM FORMICA BEGE TB29,50 7/8 PRETO	06438
7796	CADEIRA ESCOLAR INFANTIL EM FORMICA BEGE TB29,50 7/8 PRETO	06439
7797	CADEIRA ESCOLAR INFANTIL EM FORMICA BEGE TB29,50 7/8 PRETO	06440
7798	MESA DE REFEITÓRIO 139,94	06299
7799	CONJUNTO REFEITÓRIO ADULTO 248,00	06441
7800	CONJUNTO REFEITÓRIO ADULTO 248,00	06442
7801	BANCO DO CONJUNTO DE REFEITÓRIO 200,00	06443
7802	BANCO DO CONJUNTO DE REFEITÓRIO 200,00	06444
7803	BANCO DO CONJUNTO DE REFEITÓRIO 200,00	06445
7804	BANCO DO CONJUNTO DE REFEITÓRIO 200,00	06446
7805	CAFETEIRA DIGITAL CADENCE 220V 99,00	06658
7806	SECADORA DE ROUPAS SUN MUELLER 220V DE259,00 PAREDE 8 A 10KG	06656
7807	SECADORA DE ROUPAS SUN MUELLER 220V DE259,00 PAREDE 8 A 10KG	06657
7808	MACA RÍGIDA ADULTO IMOBILIZAÇÃO COM CINTOS 240,00	06659
7809	MACA RÍGIDA ADULTO IMOBILIZAÇÃO COM CINTOS 240,00	06660
7810	MACA RÍGIDA ADULTO IMOBILIZAÇÃO COM CINTOS 240,00	06661
7811	MACA RÍGIDA ADULTO IMOBILIZAÇÃO COM CINTOS 240,00	06662
7812	ROTEADOR WIRELESS WRN240 2.4GHZ N-89,00 150MBPS 04 PORTAS	06663
7813	DEFIBRILADOR EXTERNO AUTOMÁTICO TIPO DEAE5.277,78 PORTÁTIL HEARTSINE	06671
7814	CARRO MACA P/ TRANSFERÊNCIAS C/ GRADES 1.469,00	06664
7815	OTOSCÓPIO MD 277,76	06667
7816	OTOSCÓPIO MD 277,76	06668
7817	OTOSCÓPIO MD 277,76	06669
7818	OTOSCÓPIO MD 277,76	06670
7819	ESTETOSCÓPIO ADULTO SPIRIT 78,70	06665
7820	ESTETOSCÓPIO ADULTO SPIRIT 78,70	06666
7821	ARQUIVO DE AÇO 04 GAVETAS 280,00	06672
7822	ARQUIVO DE AÇO 04 GAVETAS 280,00	06673
7823	ARQUIVO DE AÇO 04 GAVETAS 280,00	06674

7824	ARQUIVO EM AÇO COM 04 GAVETAS 290,00	06677
7825	ARQUIVO EM AÇO COM 04 GAVETAS 290,00	06678
7826	ARQUIVO EM AÇO COM 04 GAVETAS 290,00	06676
7827	ARQUIVO EM AÇO COM 04 GAVETAS 290,00	06675
7828	MÁQUINA DIGITAL FOTOGRAFICA CANON POWER SHOT SX-130IS 12.1 MEGAPIXEL; CARTÃO DE MEMÓRIA SD CARD 2GB; CARREGADOR DE PILHAS SONY 760,00	06679
7829	CARRO DE EMERGÊNCIA C/ SUPORTE P/ SORO RE-1.139,99 NASCER	06680
7830	CARRO DE EMERGÊNCIA C/ SUPORTE P/ SORO RE-1.139,99 NASCER	06681
7831	CARRO DE EMERGÊNCIA C/ SUPORTE P/ SORO RE-1.139,99 NASCER	06682
7832	CARRO DE EMERGÊNCIA C/ SUPORTE P/ SORO RE-1.139,99 NASCER	06683
7833	CAMERA DIGITAL CYBER SHOT DSC W530 542,00	06684
7834	ARMÁRIO 02 PORTAS W3 746,00	06685
7835	ARMÁRIO 02 PORTAS W3 746,00	06686
7836	APARELHO DE PRESSÃO MANUAL PREMIUM 55,00	06687
7837	APARELHO DE PRESSÃO MANUAL PREMIUM 55,00	06688
7838	APARELHO DE PRESSÃO MANUAL PREMIUM 55,00	06689
7839	APARELHO DE PRESSÃO MANUAL PREMIUM 55,00	06690
7840	APARELHO DE PRESSÃO MANUAL PREMIUM 55,00	06691
7841	BALANÇA MECÂNICA INFANTIL L:N/D 415,00	06692
7842	CALCULADORA CASIO IMPRESSORA PORTÁTIL HR-136,90 8TM-BK	06693
7843	CAIXA ACÚSTICA FRAHM PSA600 USB 965,00	06695
7844	GAVETEIRO VOLANTE 04 GAVETAS MADEIRADO 214,80	06696
7845	MESA TÊNIS DE MESA OLIMPIC 397,90	06697
7846	MESA TÊNIS DE MESA OLIMPIC 397,90	06698
7847	BANCO REGULÁVEL 690,00	06699
7848	SUPORTE PARA ANILHAS 400,00	06700
7849	SUPINO SENTADO 3.085,00	06701
7850	ESTEIRA PROFISSIONAL 4.250,00	06702
7851	LEG PRESS SENTADO 3.085,00	06703
7852	PUXADOR ALTO 3.085,00	06704
7853	IMPRESSORA HP JATO DE TINTA DESKJET 2000 140,00	06705
7854	IMPRESSORA HP JATO DE TINTA DESKJET 2000 140,00	06706

7855	MONITOR LED 21,5 LG E2241S	420,00	06707
7856	CORTADOR DE GRAMA GARTHEN GM - 300 ELÉTRICO PREMIUM FL	350,00	11578
7857	CADEIRA DE RODAS ORTOMETAL 132-E P. MACIÇO	228,30	06709
7858	CADEIRA DE RODAS ORTOMETAL 132-E P. MACIÇO	228,30	06710
7859	TELEFONE S/FIO INTELBRÁS T S10 ID BÁSICO PRETO	115,69	06711
7860	APARELHO DE FAX PANASONIC MODELO KXST987	420,00	06712
7861	AERO 1000 MONOFÁSICO	1.700,00	06713
7862	ALMALGAMADOR AMALGAMIX - GNATUS	845,00	06714
7863	ALMALGAMADOR AMALGAMIX - GNATUS	845,00	06715
7864	GANGORRA TIPO BALANÇO PARA 01 LUGAR	107,99	06716
7865	GANGORRA TIPO BALANÇO PARA 01 LUGAR	107,99	06717
7866	GANGORRA TIPO BALANÇO PARA DOIS LUGARES	124,99	06718
7867	GANGORRA TIPO BALANÇO PARA DOIS LUGARES	124,99	06719
7868	BAÚ DE PLÁSTICO INFANTIL 38 LITROS	139,00	06720
7869	BAÚ DE PLÁSTICO INFANTIL 38 LITROS	139,00	06721
7870	BAÚ DE PLÁSTICO INFANTIL 38 LITROS	139,00	06722
7871	BAÚ DE PLÁSTICO INFANTIL 38 LITROS	139,00	06723
7872	BAÚ DE PLÁSTICO INFANTIL 38 LITROS	139,00	06724
7873	BAÚ DE PLÁSTICO INFANTIL 38 LITROS	139,00	06725
7874	BAÚ INFANTIL PLÁSTICO TAMPA AZUL	139,00	06726
7875	BAÚ INFANTIL PLÁSTICO TAMPA AZUL	139,00	06727
7876	BAÚ INFANTIL PLÁSTICO TAMPA AZUL	139,00	06728
7877	BAÚ INFANTIL TAMPA ROSA OU LILÁS	139,00	06729
7878	BAÚ INFANTIL TAMPA ROSA OU LILÁS	139,00	06730
7879	BAÚ INFANTIL TAMPA ROSA OU LILÁS	139,00	06731
7880	MICROCOMPUTADOR OPTIPLEX 380 DESKTOP, TECLADO DELL USB, MOUSE DELL USB, SISTEMA OPERACIONAL WINDOWS 7 PROFESSIONAL 32 BITS COM MÍDIA EM INGLÊS, HD 250GB SATA, 02GB DE MEMÓRIA, PROCESSADOR PENTIUM DUAL CORE 3.2	998,00	06732
7881	NOBREAK ENERMAX YUP-E 600VA BIVOLT 115V PRETO (PPB)	215,00	06838

7882	NOBREAK ENERMAX YUP-E 600VA BIVOLT 115V PRETO (PPB)	215,00	06735
7883	NOBREAK ENERMAX YUP-E 600VA BIVOLT 115V PRETO (PPB)	215,00	06736
7884	NOBREAK ENERMAX YUP-E 600VA BIVOLT 115V PRETO (PPB)	215,00	06737
7885	NOBREAK ENERMAX YUP-E 600VA BIVOLT 115V PRETO (PPB)	215,00	06738
7886	NOBREAK ENERMAX YUP-E 600VA BIVOLT 115V PRETO (PPB)	215,00	06739
7887	NOBREAK ENERMAX YUP-E 600VA BIVOLT 115V PRETO (PPB)	215,00	06740
7888	NOBREAK ENERMAX YUP-E 600VA BIVOLT 115V PRETO (PPB)	215,00	06741
7889	NOBREAK ENERMAX YUP-E 600VA BIVOLT 115V PRETO (PPB)	215,00	06742
7890	NOBREAK ENERMAX YUP-E 600VA BIVOLT 115V PRETO (PPB)	215,00	06743
7891	NOBREAK ENERMAX YUP-E 600VA BIVOLT 115V PRETO (PPB)	215,00	06744
7892	NOBREAK ENERMAX YUP-E 600VA BIVOLT 115V PRETO (PPB)	215,00	06745
7893	NOBREAK ENERMAX YUP-E 600VA BIVOLT 115V PRETO (PPB)	215,00	06746
7894	NOBREAK ENERMAX YUP-E 600VA BIVOLT 115V PRETO (PPB)	215,00	06747
7895	NOBREAK ENERMAX YUP-E 600VA BIVOLT 115V PRETO (PPB)	215,00	06839
7896	NOBREAK ENERMAX YUP-E 600VA BIVOLT 115V PRETO (PPB)	215,00	06749
7897	NOBREAK ENERMAX YUP-E 600VA BIVOLT 115V PRETO (PPB)	215,00	06750
7898	NOBREAK ENERMAX YUP-E 600VA BIVOLT 115V PRETO (PPB)	215,00	06751
7899	NOBREAK ENERMAX YUP-E 600VA BIVOLT 115V PRETO (PPB)	215,00	06752
7900	NOBREAK ENERMAX YUP-E 600VA BIVOLT 115V PRETO (PPB)	215,00	06753
7901	NOBREAK ENERMAX YUP-E 600VA BIVOLT 115V PRETO (PPB)	215,00	06754
7902	NOBREAK ENERMAX YUP-E 600VA BIVOLT 115V PRETO (PPB)	215,00	06755

7903	NOBREAK ENERMAX YUP-E 600VA BIVOLT 115V PRE-TO (PPB)	215,00	06756
7904	NOBREAK ENERMAX YUP-E 600VA BIVOLT 115V PRE-TO (PPB)	215,00	06757
7905	NOBREAK ENERMAX YUP-E 600VA BIVOLT 115V PRE-TO (PPB)	215,00	06758
7906	AUTOMÓVEL NOVO PRISMA LT 1.4 GENERAL MOTORS, BRANCO MAHLER, ALCOOL E GASOLINA, PLACAS MJT 6728, RENAVAM 149567, POTÊNCIA 97hp, MODELO 2012, ANO 2011, 05 LUGARES, CARGA ÚTIL 440 LITROS, CHASSI N.º 9BGRP69X0CG295523, 1400 CILINDRADAS.	35.200,00	06766
7907	APARELHO DE AR CONDICIONADO MARCA SANSUNG, 18.000 BTUS	1.830,00	06775
7908	APARELHO DE AR CONDICIONADO DE 9.000 BTUS, MARCA SANSUNG	1.145,00	06786
7909	APARELHO DE AR CONDICIONADO DE 9.000 BTUS, MARCA SANSUNG	1.145,00	06787
7910	APARELHO DE AR CONDICIONADO DE 9.000 BTUS, MARCA SANSUNG	1.145,00	06788
7911	APARELHO DE AR CONDICIONADO DE 9.000 BTUS, MARCA SANSUNG	1.145,00	06789
7912	APARELHO DE AR CONDICIONADO DE 9.000 BTUS, MARCA SANSUNG	1.145,00	06790
7913	APARELHO DE AR CONDICIONADO DE 9.000 BTUS, MARCA SANSUNG	1.145,00	06791
7914	APARELHO DE AR CONDICIONADO DE 12.000 BTUS, MARCA SANSUNG	1.280,00	06792
7915	APARELHO DE AR CONDICIONADO DE 9.000 BTUS, MARCA SANSUNG	1.145,00	06784
7916	APARELHO DE AR CONDICIONADO DE 9.000 BTUS, MARCA SANSUNG	1.145,00	06785
7917	MICRO SYSTEM C/CD MCM166X/78 - PHILIPS	260,00	06806
7918	MICRO SYSTEM C/CD MCM166X/78 - PHILIPS	260,00	06807
7919	MICRO SYSTEM C/CD MCM166X/78 - PHILIPS	260,00	06803
7920	MICRO SYSTEM C/CD MCM166X/78 - PHILIPS	260,00	06804
7921	MICRO SYSTEM C/CD MCM166X/78 - PHILIPS	260,00	06805
7922	MICRO SYSTEM C/CD MCM166X/78 - PHILIPS	260,00	06793
7923	MICRO SYSTEM C/CD MCM166X/78 - PHILIPS	260,00	06794

7924	MICRO SYSTEM C/CD MCM166X/78 - PHILIPS	260,00	06795
7925	MICRO SYSTEM C/CD MCM166X/78 - PHILIPS	260,00	06796
7926	MICRO SYSTEM C/CD MCM166X/78 - PHILIPS	260,00	06797
7927	MICRO SYSTEM C/CD MCM166X/78 - PHILIPS	260,00	06798
7928	MICRO SYSTEM C/CD MCM166X/78 - PHILIPS	260,00	06799
7929	MICRO SYSTEM C/CD MCM166X/78 - PHILIPS	260,00	06800
7930	MICRO SYSTEM C/CD MCM166X/78 - PHILIPS	260,00	06801
7931	MICRO SYSTEM C/CD MCM166X/78 - PHILIPS	260,00	06802
7932	MESA DE PROFESSOR	99,00	06809
7933	CADEIRA ESCOLAR COM APOIO E ENCOSTO DE MADEIRA COM PÉS DE FERRO	40,00	4988
7934	CADEIRA ESCOLAR COM APOIO E ENCOSTO DE MADEIRA COM PÉS DE FERRO	40,00	4929
7935	CADEIRA ESCOLAR COM APOIO E ENCOSTO DE MADEIRA COM PÉS DE FERRO	40,00	4931
7936	CADEIRA ESCOLAR COM APOIO E ENCOSTO DE MADEIRA COM PÉS DE FERRO	40,00	4917
7937	CADEIRA ESCOLAR COM APOIO E ENCOSTO DE MADEIRA COM PÉS DE FERRO	40,00	5123
7938	RELÓGIO PONTO ELETRÔNICO X-628	1.200,00	06771
7939	RELÓGIO PONTO ELETRÔNICO X-628	1.200,00	06777
7940	RELÓGIO PONTO ELETRÔNICO X-628	1.200,00	06780
7941	RELÓGIO PONTO ELETRÔNICO X-628	1.200,00	06776
7942	RELÓGIO PONTO ELETRÔNICO X-628	1.200,00	06778
7943	RELÓGIO PONTO ELETRÔNICO X-628	1.200,00	06759
7944	RELÓGIO PONTO ELETRÔNICO X-628	1.200,00	06761
7945	RELÓGIO PONTO ELETRÔNICO X-628	1.200,00	06769
7946	RELÓGIO PONTO ELETRÔNICO X-628	1.200,00	06774
7947	RELÓGIO PONTO ELETRÔNICO X-628	1.200,00	06767
7948	RELÓGIO PONTO ELETRÔNICO X-628	1.200,00	06768
7949	RELÓGIO PONTO ELETRÔNICO X-628	1.200,00	06772
7950	RELÓGIO PONTO ELETRÔNICO X-628	1.200,00	06783
7951	RELÓGIO PONTO ELETRÔNICO X-628	1.200,00	06763
7952	RELÓGIO PONTO ELETRÔNICO X-628	1.200,00	06764
7953	RELÓGIO PONTO ELETRÔNICO X-628	1.200,00	06773

7954	RELÓGIO PONTO ELETRÔNICO X-628	1.200,00	06779
7955	RELÓGIO PONTO ELETRÔNICO X-628	1.200,00	06762
7956	RELÓGIO PONTO ELETRÔNICO X-628	1.200,00	06770
7957	RELÓGIO PONTO ELETRÔNICO X-628	1.200,00	06782
7958	RELÓGIO PONTO ELETRÔNICO X-628	1.200,00	06765
7959	RELÓGIO PONTO ELETRÔNICO X-628	1.200,00	06781
7960	RELÓGIO PONTO ELETRÔNICO X-628	1.200,00	06760
7961	QUADRO BRANCO 120X150 MOLD. ALUM BELA ARTE	225,06	06810
7962	QUADRO BRANCO 120X150 MOLD. ALUM BELA ARTE	225,06	06811
7963	AUTOMÓVEL NOVO, MARCA GENERAL MOTORS, MODELO CLASSIC LIFE FLEX, 05 LUGARES, CHASSI N.º 9BGSA19909B166191, ANO DE FABRICAÇÃO 2008, MODELO 2009, COR BRANCA, PLACAS MFC-3925, RENAVAL N.º 980221315	27.413,00	06812
7964	MESA ESCOLAR ADAPTADA JUVENIL	600,00	06813
7965	BALCÃO SOB MEDIDA EJS	590,00	06822
7966	ARQUIVO DE AÇO COM 04 GAVETAS RCH RAO 4/71	295,00	06821
7967	MÁQUINA DE COSTURA P QUILTING CS6000I V BROTHER	1.000,00	06835
7968	MÁQUINA DE COSTURA DOMÉSTICA XL2600I V BROTHER	480,00	06836
7969	FOTOPOLIMERIZADOR	690,00	06837
7970	MICROCOMPUTADOR DELL OPTIFLEX 390, DELL MOUSE OPTICO MODELO MS 111USB, TECLADO DELL USB, SOFTWARE CYBERLINK POWERDVD9.5 SEM MÍDIA, SISTEMA OPERACIONAL WINDOWS 7 PROFESSIONAL 5P1 EM PORTUGUÊS	1.210,00	06840
7971	MONITOR ACER G 185 HV WORDSCREEN	350,00	06841
7972	NOBREAK 700VA SMS 27915 NEW STATION BI-VOLT	258,00	06842
7973	BALCÃO EM MDF COM DUAS PORTAS NA COR MARFIM	389,00	06843
7974	BALCÃO EM MDF COM DUAS PORTAS NA COR MARFIM	389,00	06844
7975	BALCÃO EM MDP COM DUAS PORTAS NA COR MARFIM	389,00	06859

7976	BALCÃO EM MDP COM DUAS PORTAS NA COR MARFIM	389,00	06860
7977	CADEIRA GIRATÓRIA DIGITADOR, BASE BLACK SISTEM	257,00	06858
7978	CADEIRA GIRATÓRIA DIGITADOR, BASE BLACK SISTEM	257,00	06853
7979	MESA DE TRABALHO, TIPO ESTAÇÃO DE TRABALHO NA COR MARFIM	350,00	06850
7980	MESA DE TRABALHO, TIPO ESTAÇÃO DE TRABALHO NA COR MARFIM	350,00	06854
7981	MESA DE PC NA COR MARFIM	200,00	06855
7982	CONEXÃO DE MESA DE TRABALHO E DE PC NA COR MARFIM	150,00	06856
7983	SUPORTE DE CPU	42,00	06857
7984	CONEXÃO PARA MESA DE TRABALHO E DE PC	150,00	06851
7985	MESA PARA PC NA COR MARFIM	200,00	06852
7986	SUPORTE DE CPU	42,00	06849
7987	MESA DE TRABALHO NA COR MARFIM	350,00	06848
7988	MESA DE PC NA COR MARFIM	200,00	06847
7989	CONEXÃO PARA MESA DE TRABALHO E DE PC	150,00	06846
7990	SUPORTE DE CPU	42,00	06845
7991	TURBINA DE ALTA ROTAÇÃO (CANETA ODONTOLÓGICA)	450,00	06866
7992	CADEIRA GIRATÓRIA AT.C/ BR WEG II SLBLKG INJ EP-TEC	450,00	06867
7993	CADEIRA FIXA C/BR 16006 S TELA PRETA INJ CR-VNL V5000 PRETO	400,00	06868
7994	CADEIRA FIXA C/BR 16006 S TELA PRETA INJ CR-VNL V5000 PRETO	400,00	06869
7995	DESKTOP DELL OPTIPLEX 390 DELL MOUSE OPTICO USB, TECLADO DELL USB, SISTEMA OPERACIONAL WINDOWS PROFESSIONAL POT 32BITS	1.210,00	06832
7996	DESKTOP DELL OPTIPLEX 390 DELL MOUSE OPTICO USB, TECLADO DELL USB, SISTEMA OPERACIONAL WINDOWS PROFESSIONAL POT 32BITS	1.210,00	06831
7997	MONITOR LCD18.5 ACER	350,00	06830
7998	MONITOR LCD18.5 ACER	350,00	06829
7999	MOBREAK SMS 600VA BI-VOLT	235,00	06833
8000	MOBREAK SMS 600VA BI-VOLT	235,00	06834

8001	RENAULT LOGAN, VERSÃO L9M L2EX K7M L2, CHASSIS N.º 93YLSR7UHCJ248514, COR BRANCA, 95CV, ALCOOL E GASOLINA, MOTOR N.º K7MJ714Q160302, PLACAS N.º MJU-4342, RENAVAM N.º 458.305.855, ANO E MODELO 2012	33.500,00	10001
8002	BEBEDOURO MASTER BRANCO CGA220	504,00	10002
8003	CADEIRA HIGIÊNICA DE RODAS PARA BANHO POP E.F.	160,00	10004
8004	VENTILADOR DE COLUNA BRITÂNIA FORTIS VENTUS 30CM - GAZIN	130,00	10005
8005	POLTRONA DIRETOR FIXA GIROTEC COM APOIO PARA BRAÇO ESTOFADA NA COR VERDE	113,80	10558
8006	POLTRONA DIRETOR FIXA GIROTEC COM APOIO PARA BRAÇO ESTOFADA NA COR VERDE	113,80	10557
8007	CADEIRA FIXA DE APROXIMAÇÃO EMPILHÁVEL	51,00	10623
8008	VW/KOMBI FURGÃO 1.4 FLEX ANO 2007 MODELO 2008, COR BRANCA, CHASSI N.º 9BWFF07X48P013046, PLACAS EAL-8649, RENAVAM Nº 945357257, A GASOLINA/ALCOOL	41.600,00	10546
8009	BOMBA DOSADORA DE PRODUTO MARCA EMEC, MODELO FCE 0505 K FPCE 230VAC N.º DE SÉRIE PD07230035211	250,00	10549
8010	TERRENO REPRESENTADO PELA PARCELA 01, SITUADO NO PERÍMETRO URBANO DO MUNICÍPIO, LOCALIZADO NO LADO IMPAR DA RUA GUILHERME BAUER, DISTANTE 40,00 METROS DA RUA 123 - KURT HANS CLAUS, CONTENDO A ÁREA DE 792,12M², PARTINDO DO VÉRTICE v1 COM AZIMUTE 52°00'10"	60.000,00	25817
8011	LS 5580-000/LINUX PC EDUCACIONAL (PROJETOR MEC) MÁQUINAS DE PROCESSAMENTO DE DADOS COM PROJETOR DE VÍDEO DCR-2011/23524-8 SERVIDOR DE ARQUIVO	1.469,00	11146

8012	MOTOCICLETA HONDA/CG 125 CARGO, ANO E MODELO 1998, NA COR BRANCA, CHASSI N.º 9C2JA-010WWR007364, PLACA MAG-8445, RENAVAM N.º 703721720, COMBUSTÍVEL GASOLINA	3.000,00	11295
8013	NOTEBOOK POSITIVO MASTER N170I, MOUSE OPTICO USB MINI RETRÁTIL B197 MTEK, MALETA 15.4 COURINO DEX	2.395,90	11488
8014	CADEIRA ESCOLAR COM ENCOSTO E ASSENTO DE FÓRMICA NA COR BEGE	50,00	05625
8015	ESTANTE PARA BIBLIOTECA	490,00	11640
8016	ESTANTE PARA BIBLIOTECA	490,00	11639
8017	CADEIRA GIRATÓRIA ESTOFADA NA COR PRETA	150,00	11641
8018	CADEIRA GIRATÓRIA ESTOFADA NA COR PRETA	150,00	11644
8019	CADEIRA GIRATÓRIA ESTOFADA NA COR PRETA	150,00	11646
8020	CADEIRA GIRATÓRIA ESTOFADA NA COR PRETA	150,00	11652
8021	CADEIRA GIRATÓRIA ESTOFADA NA COR PRETA	150,00	04217
8022	BALCÃO DUAS PORTAS DE MADEIRA COM CHAVES	150,00	11642
8023	MESA DE TRABALHO COM TAMPO DE MADEIRA NA COR BEGE COM PÉS DE FERRO	150,00	11643
8024	MESA DE TRABALHO COM TAMPO DE MADEIRA NA COR BEGE COM PÉS DE FERRO	150,00	11645
8025	MESA DE TRABALHO COM TAMPO DE MADEIRA NA COR BEGE COM PÉS DE FERRO	150,00	11650
8026	CIRCULADOR DE AR NA COR BEGE 40 CM	50,00	11651
8027	FOGÃO A GÁS DE QUATRO BOCAS	150,00	11648
8028	AQUECEDOR ELÉTRICO 220 VOLTS	45,00	11653
8029	BALCÃO DE MADEIRA COM 02 PORTAS NA COR MARFIM	315,00	11655
8030	CADEIRA DE APROXIMAÇÃO ESTOFADA NA COR PRETA	45,00	11679
8031	MESA DE TRABALHO COM TAMPO DE MADEIRA NA COR BEGE COM PÉS DE FERRO	252,00	04242
8032	SUORTE PARA SOLUÇÕES INJETÁVEIS	120,00	04236
8033	AQUECEDOR MARCA BRITÂNIA	60,00	11681

8034	NEBULIZADOR MARCA NS, MODELO RESPIRA MAX	120,00	11682
8035	BALCÃO 02 PRATELEIRAS NA COR BRANCA	150,00	11683
8036	VENTILADOR MARCA MALLORY, 30 CM NA COR BRANCA	70,00	11684
8037	VENTILADOR MARCA VENTISOL 30 CM NA COR BRANCA	70,00	11685
8038	ASPIRADOR NS MODELO ASPIRA MAX	120,00	11686
8039	CADEIRA DE APROXIMAÇÃO ESTOFADA NA COR PRETA	120,00	11687
8040	CADEIRA GIRATÓRIA COM ASSENTO REVESTIDO COM TECIDO, COMPENSADO MULTILAMINADO	110,00	11688
8041	FOGÃO A GÁS DE QUATRO BOCAS NA COR BEGE	100,00	11689
8042	LUMINÁRIA GINECOLÓGICA COM PEDESTAL DE FERRO	11690	
8043	CADEIRA DE PLÁSTICO COLORIDA INFANTIL	35,00	11691
8044	CADEIRA DE PLÁSTICO COLORIDA INFANTIL	35,00	11692
8045	CADEIRA DE PLÁSTICO COLORIDA INFANTIL	35,00	11693
8046	MESA DE PLÁSTICO COLORIDA INFANTIL	70,00	11694
8047	CADEIRA ESCOLAR DE FÓRMICA COM PÉS DE FERRO	70,00	11695
8048	CARTEIRA ESCOLAR DE FÓRMICA COM PÉS DE FERRO	70,00	11696
8049	ESTANTE EM AÇO COM 06 PRATELEIRAS REQ.	597,16	11698
8050	MÁQUINA DE COSTURA RETA MARCA JUKI PAN MODELO MO2504 EOD4300F	1.200,00	11702
8051	MÁQUINA DE COSTURA RETA MARCA JUKI PAN MODELO MO2504 EOD4300F	1.200,00	11703
8052	ARMÁRIO EM CEREJEIRA COM 08 PORTAS	500,00	11705
8053	ESCADA EM ALUMÍNIO COM 05 DEGRAUS	150,00	11706
8054	POLTRONA ESTOFADA EM TECIDO NA COR VERDE	250,00	11707
8055	POLTRONA ESTOFADA EM TECIDO NA COR VERDE	250,00	11708
8056	MEDIDOR DE VAZÃO KROHNO	300,00	10622
8057	MEDIDOR DE VAZÃO KROHNO	300,00	11624
8058	MEDIDOR DE PRESSÃO ELETRO PNEUMATIC	400,00	10550
8059	PULVERIZADOR JACTO 20 LITROS	150,00	10625

8060	BOMBA DOSADORA DE FLUOR	200,00	10629
8061	CADEIRA GIRATÓRIA EM COURINO DE COR PRETA COM BRAÇOS	250,00	10636
8062	CADEIRA GIRATÓRIA EM COURINO DE COR PRETA COM BRAÇOS	250,00	10637
8063	CADEIRA GIRATÓRIA EM COURINO DE COR PRETA COM BRAÇOS	250,00	10638
8064	GAVETEIRO VOLANTE NA COR BEGE	220,00	10643
8065	MESA DE TRABALHO NA COR BEGE COM 25MM	283,00	10639
8066	CONEXÃO PARA MESA NA COR BEGE 68 X 68 CM DE 25MM	120,00	10640
8067	MESA PARA COMPUTADOR NA COR BEGE DE 25MM	183,00	10641
8068	SUPORTE DE CPU	80,00	10642
8069	MESA DE TRABALHO NA COR BEGE COM 25MM	283,00	10644
8070	CONEXÃO PARA MESA NA COR BEGE 68 X 68 CM DE 25MM	120,00	10645
8071	MESA PARA COMPUTADOR NA COR BEGE DE 25MM	183,00	10646
8072	SUPORTE DE CPU	80,00	10647
8073	MESA DE TRABALHO NA COR BEGE COM 25MM	283,00	10634
8074	MESA PARA COMPUTADOR NA COR BEGE DE 25MM	183,00	10632
8075	CONEXÃO PARA MESA NA COR BEGE 68 X 68 CM DE 25MM	120,00	10633
8076	SUPORTE DE CPU	80,00	10635
8077	GAVETEIRO VOLANTE NA COR BEGE	220,00	10631
8078	GAVETEIRO VOLANTE NA COR BEGE	220,00	10648
8079	CADEIRA ESCOLAR ADULTO	69,00	10651
8080	CADEIRA ESCOLAR ADULTO	69,00	10656
8081	CADEIRA ESCOLAR ADULTO	69,00	10657
8082	MESA DO PROFESSOR	99,00	10653
8083	ARMÁRIO DUAS PORTAS	258,00	04776
8084	CADEIRA DE APROXIMAÇÃO ESTOFADA NA COR PRETA	70,00	10649
8085	SCANNER DE MESA MARCA HP SCANJET G2410	150,00	10654
8086	CADEIRA ESCOLAR ADULTO	69,00	10658
8087	CADEIRA ESCOLAR ADULTO	69,00	10659
8088	CADEIRA ESCOLAR ADULTO	69,00	10660
8089	CADEIRA ESCOLAR ADULTO	69,00	10661
8090	CADEIRA ESCOLAR ADULTO	69,00	10663

8091	CADEIRA ESCOLAR ADULTO	69,00	10664
8092	CADEIRA ESCOLAR EM IMBUÍA COM PÉS DE FERRO NA COR CINZA	20,00	500
8093	CADEIRA ESCOLAR INFANTIL	68,00	10665
8094	CADEIRA ESCOLAR INFANTIL	68,00	10666
8095	CADEIRA ESCOLAR INFANTIL	68,00	10667
8096	CADEIRA ESCOLAR INFANTIL	68,00	10668
8097	CADEIRA ESCOLAR INFANTIL	68,00	10669
8098	CADEIRA ESCOLAR INFANTIL	68,00	10670
8099	CADEIRA ESCOLAR INFANTIL	68,00	10671
8100	CADEIRA ESCOLAR INFANTIL	68,00	10672
8101	CADEIRA ESCOLAR INFANTIL	68,00	10673
8102	CADEIRA ESCOLAR INFANTIL	68,00	10674
8103	CADEIRA ESCOLAR INFANTIL	68,00	10675
8104	CADEIRA ESCOLAR INFANTIL	68,00	10676
8105	CADEIRA ESCOLAR INFANTIL	68,00	10677
8106	CADEIRA ESCOLAR INFANTIL	68,00	10678
8107	CADEIRA ESCOLAR INFANTIL	68,00	10679
8108	TELEVISOR LG 20 POLEGADAS COM CASCO CINZA	450,00	000464
8109	VENTILADOR INDUSTRIAL DE PAREDE VENTISOL 60 CM	109,00	10684
8110	MESA ESCOLAR DE REFEITÓRIO INFANTIL	365,00	10681
8111	MESA ESCOLAR DE REFEITÓRIO INFANTIL	365,00	10682
8112	MESA ESCOLAR DE REFEITÓRIO INFANTIL	365,00	10683
8113	MESA ESCOLAR DE REFEITÓRIO INFANTIL	365,00	10680
8114	QUADRO DE GIZ EM LOSA DE MADEIRA	250,00	00478
8115	CADEIRAS ESCOLARES INFANTIS	68,00	10685
8116	CADEIRAS ESCOLARES INFANTIS	68,00	10686
8117	CADEIRAS ESCOLARES INFANTIS	68,00	10687
8118	CADEIRAS ESCOLARES INFANTIS	68,00	10688
8119	CADEIRAS ESCOLARES INFANTIS	68,00	10689
8120	CADEIRAS ESCOLARES INFANTIS	68,00	10690
8121	CADEIRAS ESCOLARES INFANTIS	68,00	10691

8122	CADEIRAS ESCOLARES INFANTIS	68,00	10692
8123	CADEIRAS ESCOLARES INFANTIS	68,00	10693
8124	CADEIRAS ESCOLARES INFANTIS	68,00	10694
8125	CADEIRAS ESCOLARES INFANTIS	68,00	10695
8126	CADEIRAS ESCOLARES INFANTIS	68,00	10696
8127	MESA DO PROFESSOR	99,00	04775
8128	CARTEIRAS ESCOLARES INFANTIS	68,00	10697
8129	CARTEIRAS ESCOLARES INFANTIS	68,00	10698
8130	CARTEIRAS ESCOLARES INFANTIS	68,00	10699
8131	CARTEIRAS ESCOLARES INFANTIS	68,00	10700
8132	CARTEIRAS ESCOLARES INFANTIS	68,00	10701
8133	CARTEIRAS ESCOLARES INFANTIS	68,00	10702
8134	CARTEIRAS ESCOLARES INFANTIS	68,00	10703
8135	CARTEIRAS ESCOLARES INFANTIS	68,00	10704
8136	CARTEIRAS ESCOLARES INFANTIS	68,00	10705
8137	CARTEIRAS ESCOLARES INFANTIS	68,00	10706
8138	CARTEIRAS ESCOLARES INFANTIS	68,00	10707
8139	CARTEIRAS ESCOLARES INFANTIS	68,00	10708
8140	CARTEIRAS ESCOLARES INFANTIS	68,00	10709
8141	CARTEIRAS ESCOLARES INFANTIS	68,00	10710
8142	VENTILADOR INDUSTRIAL DE TETO VENTISOL 60 CM	109,00	10711
8143	VENTILADOR INDUSTRIAL DE TETO VENTISOL 60 CM	109,00	10712
8144	VENTILADOR DE COM PEDESTAL VENTISOL 60 CM	109,00	10713
8145	CADEIRA ESCOLAR ADULTO	62,90	10006
8146	CADEIRA ESCOLAR ADULTO	62,90	10007
8147	CADEIRA ESCOLAR ADULTO	62,90	10008
8148	CADEIRA ESCOLAR ADULTO	62,90	10009
8149	CADEIRA ESCOLAR ADULTO	62,90	10010
8150	CADEIRA ESCOLAR ADULTO	62,90	10011
8151	CADEIRA ESCOLAR ADULTO	62,90	10012
8152	CADEIRA ESCOLAR ADULTO	62,90	10013
8153	CADEIRA ESCOLAR ADULTO	62,90	10014

8154	CADEIRA ESCOLAR ADULTO	62,90	10015
8155	CADEIRA ESCOLAR ADULTO	62,90	10016
8156	CADEIRA ESCOLAR ADULTO	62,90	10017
8157	CADEIRA ESCOLAR ADULTO	62,90	10018
8158	CADEIRA ESCOLAR ADULTO	62,90	10019
8159	CADEIRA ESCOLAR ADULTO	62,90	10020
8160	CADEIRA ESCOLAR ADULTO	62,90	10021
8161	CADEIRA ESCOLAR ADULTO	62,90	10022
8162	CADEIRA ESCOLAR ADULTO	62,90	10023
8163	CADEIRA ESCOLAR ADULTO	62,90	10024
8164	CADEIRA ESCOLAR ADULTO	62,90	10025
8165	CADEIRA ESCOLAR ADULTO	62,90	10026
8166	CADEIRA ESCOLAR ADULTO	62,90	10027
8167	CADEIRA ESCOLAR ADULTO	62,90	10028
8168	CADEIRA ESCOLAR ADULTO	62,90	10029
8169	CADEIRA ESCOLAR ADULTO	62,90	10030
8170	CADEIRA ESCOLAR ADULTO	62,90	10031
8171	CADEIRA ESCOLAR ADULTO	62,90	10032
8172	CADEIRA ESCOLAR ADULTO	62,90	10033
8173	CADEIRA ESCOLAR ADULTO	62,90	10034
8174	CADEIRA ESCOLAR ADULTO	62,90	10035
8175	CADEIRA ESCOLAR ADULTO	62,90	10036
8176	CADEIRA ESCOLAR ADULTO	62,90	10037
8177	CADEIRA ESCOLAR ADULTO	62,90	10038
8178	CADEIRA ESCOLAR ADULTO	62,90	10039
8179	CADEIRA ESCOLAR ADULTO	62,90	10040
8180	CADEIRA ESCOLAR ADULTO	62,90	10041
8181	CADEIRA ESCOLAR ADULTO	62,90	10042
8182	CADEIRA ESCOLAR ADULTO	62,90	10043
8183	CADEIRA ESCOLAR ADULTO	62,90	10044
8184	CADEIRA ESCOLAR ADULTO	62,90	10045
8185	CADEIRA ESCOLAR ADULTO	62,90	10046

8186	CADEIRA ESCOLAR ADULTO	62,90	10047
8187	CADEIRA ESCOLAR ADULTO	62,90	10048
8188	CADEIRA ESCOLAR ADULTO	62,90	10049
8189	CADEIRA ESCOLAR ADULTO	62,90	10050
8190	CADEIRA ESCOLAR ADULTO	62,90	10051
8191	CADEIRA ESCOLAR ADULTO	62,90	10052
8192	CADEIRA ESCOLAR ADULTO	62,90	10053
8193	CADEIRA ESCOLAR ADULTO	62,90	10054
8194	CADEIRA ESCOLAR ADULTO	62,90	10055
8195	CADEIRA ESCOLAR ADULTO	62,90	10056
8196	CADEIRA ESCOLAR ADULTO	62,90	10057
8197	CADEIRA ESCOLAR ADULTO	62,90	10058
8198	CADEIRA ESCOLAR ADULTO	62,90	10059
8199	CADEIRA ESCOLAR ADULTO	62,90	10060
8200	CADEIRA ESCOLAR ADULTO	62,90	10061
8201	CADEIRA ESCOLAR ADULTO	62,90	10062
8202	CADEIRA ESCOLAR ADULTO	62,90	10063
8203	CADEIRA ESCOLAR ADULTO	62,90	10064
8204	CADEIRA ESCOLAR ADULTO	62,90	10065
8205	CADEIRA ESCOLAR ADULTO	62,90	10066
8206	CADEIRA ESCOLAR ADULTO	62,90	10067
8207	CADEIRA ESCOLAR ADULTO	62,90	10068
8208	CADEIRA ESCOLAR ADULTO	62,90	10069
8209	CADEIRA ESCOLAR ADULTO	62,90	10070
8210	CADEIRA ESCOLAR ADULTO	62,90	10071
8211	CADEIRA ESCOLAR ADULTO	62,90	10072
8212	CADEIRA ESCOLAR ADULTO	62,90	10073
8213	CADEIRA ESCOLAR ADULTO	62,90	10074
8214	CADEIRA ESCOLAR ADULTO	62,90	10075
8215	CADEIRA ESCOLAR ADULTO	62,90	10076
8216	CADEIRA ESCOLAR ADULTO	62,90	10077
8217	CADEIRA ESCOLAR ADULTO	62,90	10078

8218	CADEIRA ESCOLAR ADULTO	62,90	10079
8219	CADEIRA ESCOLAR ADULTO	62,90	10080
8220	CADEIRA ESCOLAR ADULTO	62,90	10081
8221	CADEIRA ESCOLAR ADULTO	62,90	10082
8222	CADEIRA ESCOLAR ADULTO	62,90	10083
8223	CADEIRA ESCOLAR ADULTO	62,90	10084
8224	CADEIRA ESCOLAR ADULTO	62,90	10085
8225	CADEIRA ESCOLAR ADULTO	62,90	10086
8226	CADEIRA ESCOLAR ADULTO	62,90	10087
8227	CADEIRA ESCOLAR ADULTO	62,90	10088
8228	CADEIRA ESCOLAR ADULTO	62,90	10089
8229	CADEIRA ESCOLAR ADULTO	62,90	10090
8230	CADEIRA ESCOLAR ADULTO	62,90	10091
8231	CADEIRA ESCOLAR ADULTO	62,90	10092
8232	CADEIRA ESCOLAR ADULTO	62,90	10093
8233	CADEIRA ESCOLAR ADULTO	62,90	10094
8234	CADEIRA ESCOLAR ADULTO	62,90	10095
8235	CADEIRA ESCOLAR ADULTO	62,90	10096
8236	CADEIRA ESCOLAR ADULTO	62,90	10097
8237	CADEIRA ESCOLAR ADULTO	62,90	10098
8238	CADEIRA ESCOLAR ADULTO	62,90	10099
8239	CADEIRA ESCOLAR ADULTO	62,90	10100
8240	CADEIRA ESCOLAR ADULTO	62,90	10101
8241	CADEIRA ESCOLAR ADULTO	62,90	10102
8242	CADEIRA ESCOLAR ADULTO	62,90	10103
8243	CADEIRA ESCOLAR ADULTO	62,90	10104
8244	CADEIRA ESCOLAR ADULTO	62,90	10105
8245	CADEIRA ESCOLAR ADULTO	62,90	10106
8246	CADEIRA ESCOLAR ADULTO	62,90	10107
8247	CADEIRA ESCOLAR ADULTO	62,90	10108
8248	CADEIRA ESCOLAR ADULTO	62,90	10109
8249	CADEIRA ESCOLAR ADULTO	62,90	10110

8250	CADEIRA ESCOLAR ADULTO	62,90	10111
8251	CADEIRA ESCOLAR ADULTO	62,90	10112
8252	CADEIRA ESCOLAR ADULTO	62,90	10113
8253	CADEIRA ESCOLAR ADULTO	62,90	10114
8254	CADEIRA ESCOLAR ADULTO	62,90	10115
8255	CADEIRA ESCOLAR ADULTO	62,90	10116
8256	CADEIRA ESCOLAR ADULTO	62,90	10117
8257	CADEIRA ESCOLAR ADULTO	62,90	10118
8258	CADEIRA ESCOLAR ADULTO	62,90	10119
8259	CADEIRA ESCOLAR ADULTO	62,90	10120
8260	CADEIRA ESCOLAR ADULTO	62,90	10121
8261	CADEIRA ESCOLAR ADULTO	62,90	10122
8262	CADEIRA ESCOLAR ADULTO	62,90	10123
8263	CADEIRA ESCOLAR ADULTO	62,90	10124
8264	CADEIRA ESCOLAR ADULTO	62,90	10125
8265	CADEIRA ESCOLAR ADULTO	62,90	10126
8266	CADEIRA ESCOLAR ADULTO	62,90	10127
8267	CADEIRA ESCOLAR ADULTO	62,90	10128
8268	CADEIRA ESCOLAR ADULTO	62,90	10129
8269	CADEIRA ESCOLAR ADULTO	62,90	10130
8270	CADEIRA ESCOLAR ADULTO	62,90	10131
8271	CADEIRA ESCOLAR ADULTO	62,90	10132
8272	CADEIRA ESCOLAR ADULTO	62,90	10133
8273	CADEIRA ESCOLAR ADULTO	62,90	10134
8274	CADEIRA ESCOLAR ADULTO	62,90	10135
8275	CADEIRA ESCOLAR ADULTO	62,90	10136
8276	CADEIRA ESCOLAR ADULTO	62,90	10137
8277	CADEIRA ESCOLAR ADULTO	62,90	10138
8278	CADEIRA ESCOLAR ADULTO	62,90	10139
8279	CADEIRA ESCOLAR ADULTO	62,90	10140
8280	CADEIRA ESCOLAR ADULTO	62,90	10141
8281	CADEIRA ESCOLAR ADULTO	62,90	10142

8282	CADEIRA ESCOLAR ADULTO	62,90	10143
8283	CADEIRA ESCOLAR ADULTO	62,90	10144
8284	CADEIRA ESCOLAR ADULTO	62,90	10145
8285	CADEIRA ESCOLAR ADULTO	62,90	10146
8286	CADEIRA ESCOLAR ADULTO	62,90	10147
8287	CADEIRA ESCOLAR ADULTO	62,90	10148
8288	CADEIRA ESCOLAR ADULTO	62,90	10149
8289	CADEIRA ESCOLAR ADULTO	62,90	10150
8290	CADEIRA ESCOLAR ADULTO	62,90	10151
8291	CADEIRA ESCOLAR ADULTO	62,90	10152
8292	CADEIRA ESCOLAR ADULTO	62,90	10153
8293	CADEIRA ESCOLAR ADULTO	62,90	10154
8294	CADEIRA ESCOLAR ADULTO	62,90	10155
8295	CADEIRA ESCOLAR ADULTO	62,90	10156
8296	CADEIRA ESCOLAR ADULTO	62,90	10157
8297	CADEIRA ESCOLAR ADULTO	62,90	10158
8298	CADEIRA ESCOLAR ADULTO	62,90	10159
8299	CADEIRA ESCOLAR ADULTO	62,90	10160
8300	CADEIRA ESCOLAR ADULTO	62,90	10161
8301	CADEIRA ESCOLAR INFANTIL	68,00	10162
8302	CADEIRA ESCOLAR INFANTIL	68,00	10163
8303	CADEIRA ESCOLAR INFANTIL	68,00	10164
8304	CADEIRA ESCOLAR INFANTIL	68,00	10165
8305	CADEIRA ESCOLAR INFANTIL	68,00	10166
8306	CADEIRA ESCOLAR INFANTIL	68,00	10167
8307	CADEIRA ESCOLAR INFANTIL	68,00	10168
8308	CADEIRA ESCOLAR INFANTIL	68,00	10169
8309	CADEIRA ESCOLAR INFANTIL	68,00	10170
8310	CADEIRA ESCOLAR INFANTIL	68,00	10171
8311	CADEIRA ESCOLAR INFANTIL	68,00	10172
8312	CADEIRA ESCOLAR INFANTIL	68,00	10173
8313	CADEIRA ESCOLAR INFANTIL	68,00	10174

8314	CADEIRA ESCOLAR INFANTIL	68,00	10175
8315	CADEIRA ESCOLAR INFANTIL	68,00	10176
8316	CARTEIRA ESCOLAR ADULTO	62,90	10177
8317	CARTEIRA ESCOLAR ADULTO	62,90	10178
8318	CARTEIRA ESCOLAR ADULTO	62,90	10179
8319	CARTEIRA ESCOLAR ADULTO	62,90	10180
8320	CARTEIRA ESCOLAR ADULTO	62,90	10181
8321	CARTEIRA ESCOLAR ADULTO	62,90	10182
8322	CARTEIRA ESCOLAR ADULTO	62,90	10183
8323	CARTEIRA ESCOLAR ADULTO	62,90	10184
8324	CARTEIRA ESCOLAR ADULTO	62,90	10185
8325	CARTEIRA ESCOLAR ADULTO	62,90	10186
8326	CARTEIRA ESCOLAR ADULTO	62,90	10187
8327	CARTEIRA ESCOLAR ADULTO	62,90	10188
8328	CARTEIRA ESCOLAR ADULTO	62,90	10189
8329	CARTEIRA ESCOLAR ADULTO	62,90	10190
8330	CARTEIRA ESCOLAR ADULTO	62,90	10191
8331	CARTEIRA ESCOLAR ADULTO	62,90	10192
8332	CARTEIRA ESCOLAR ADULTO	62,90	10193
8333	CARTEIRA ESCOLAR ADULTO	62,90	10194
8334	CARTEIRA ESCOLAR ADULTO	62,90	10195
8335	CARTEIRA ESCOLAR ADULTO	62,90	10196
8336	CARTEIRA ESCOLAR ADULTO	62,90	10197
8337	CARTEIRA ESCOLAR ADULTO	62,90	10198
8338	CARTEIRA ESCOLAR ADULTO	62,90	10199
8339	CARTEIRA ESCOLAR ADULTO	62,90	10200
8340	CARTEIRA ESCOLAR ADULTO	62,90	10201
8341	CARTEIRA ESCOLAR ADULTO	62,90	10202
8342	CARTEIRA ESCOLAR ADULTO	62,90	10203
8343	CARTEIRA ESCOLAR ADULTO	62,90	10204
8344	CARTEIRA ESCOLAR ADULTO	62,90	10205
8345	CARTEIRA ESCOLAR ADULTO	62,90	10206

8346	CARTEIRA ESCOLAR ADULTO	62,90	10207
8347	CARTEIRA ESCOLAR ADULTO	62,90	10208
8348	CARTEIRA ESCOLAR ADULTO	62,90	10209
8349	CARTEIRA ESCOLAR ADULTO	62,90	10210
8350	CARTEIRA ESCOLAR ADULTO	62,90	10211
8351	CARTEIRA ESCOLAR ADULTO	62,90	10212
8352	CARTEIRA ESCOLAR ADULTO	62,90	10213
8353	CARTEIRA ESCOLAR ADULTO	62,90	10214
8354	CARTEIRA ESCOLAR ADULTO	62,90	10215
8355	CARTEIRA ESCOLAR ADULTO	62,90	10216
8356	CARTEIRA ESCOLAR ADULTO	62,90	10217
8357	CARTEIRA ESCOLAR ADULTO	62,90	10218
8358	CARTEIRA ESCOLAR ADULTO	62,90	10219
8359	CARTEIRA ESCOLAR ADULTO	62,90	10220
8360	CARTEIRA ESCOLAR ADULTO	62,90	10221
8361	CARTEIRA ESCOLAR ADULTO	62,90	10222
8362	CARTEIRA ESCOLAR ADULTO	62,90	10223
8363	CARTEIRA ESCOLAR ADULTO	62,90	10224
8364	CARTEIRA ESCOLAR ADULTO	62,90	10225
8365	CARTEIRA ESCOLAR ADULTO	62,90	10226
8366	CARTEIRA ESCOLAR ADULTO	62,90	10227
8367	CARTEIRA ESCOLAR ADULTO	62,90	10228
8368	CARTEIRA ESCOLAR ADULTO	62,90	10229
8369	CARTEIRA ESCOLAR ADULTO	62,90	10230
8370	CARTEIRA ESCOLAR ADULTO	62,90	10231
8371	CARTEIRA ESCOLAR ADULTO	62,90	10232
8372	CARTEIRA ESCOLAR ADULTO	62,90	10233
8373	CARTEIRA ESCOLAR ADULTO	62,90	10234
8374	CARTEIRA ESCOLAR ADULTO	62,90	10235
8375	CARTEIRA ESCOLAR ADULTO	62,90	10236
8376	CARTEIRA ESCOLAR ADULTO	62,90	10237
8377	CARTEIRA ESCOLAR ADULTO	62,90	10238

8378	CARTEIRA ESCOLAR ADULTO	62,90	10239
8379	CARTEIRA ESCOLAR ADULTO	62,90	10240
8380	CARTEIRA ESCOLAR ADULTO	62,90	10241
8381	CARTEIRA ESCOLAR ADULTO	62,90	10242
8382	CARTEIRA ESCOLAR ADULTO	62,90	10243
8383	CARTEIRA ESCOLAR ADULTO	62,90	10244
8384	CARTEIRA ESCOLAR ADULTO	62,90	10245
8385	CARTEIRA ESCOLAR ADULTO	62,90	10246
8386	CARTEIRA ESCOLAR ADULTO	62,90	10247
8387	CARTEIRA ESCOLAR ADULTO	62,90	10248
8388	CARTEIRA ESCOLAR ADULTO	62,90	10249
8389	CARTEIRA ESCOLAR ADULTO	62,90	10250
8390	CARTEIRA ESCOLAR ADULTO	62,90	10251
8391	CARTEIRA ESCOLAR ADULTO	62,90	10252
8392	CARTEIRA ESCOLAR ADULTO	62,90	10253
8393	CARTEIRA ESCOLAR ADULTO	62,90	10254
8394	CARTEIRA ESCOLAR ADULTO	62,90	10255
8395	CARTEIRA ESCOLAR ADULTO	62,90	10256
8396	CARTEIRA ESCOLAR ADULTO	62,90	10257
8397	CARTEIRA ESCOLAR ADULTO	62,90	10258
8398	CARTEIRA ESCOLAR ADULTO	62,90	10259
8399	CARTEIRA ESCOLAR ADULTO	62,90	10260
8400	CARTEIRA ESCOLAR ADULTO	62,90	10261
8401	CARTEIRA ESCOLAR ADULTO	62,90	10262
8402	CARTEIRA ESCOLAR ADULTO	62,90	10263
8403	CARTEIRA ESCOLAR ADULTO	62,90	10264
8404	CARTEIRA ESCOLAR ADULTO	62,90	10265
8405	CARTEIRA ESCOLAR ADULTO	62,90	10266
8406	CARTEIRA ESCOLAR ADULTO	62,90	10267
8407	CARTEIRA ESCOLAR ADULTO	62,90	10268
8408	CARTEIRA ESCOLAR ADULTO	62,90	10269
8409	CARTEIRA ESCOLAR ADULTO	62,90	10270

8410	CARTEIRA ESCOLAR ADULTO	62,90	10271
8411	CARTEIRA ESCOLAR ADULTO	62,90	10272
8412	CARTEIRA ESCOLAR ADULTO	62,90	10273
8413	CARTEIRA ESCOLAR ADULTO	62,90	10274
8414	CARTEIRA ESCOLAR ADULTO	62,90	10275
8415	CARTEIRA ESCOLAR ADULTO	62,90	10276
8416	CARTEIRA ESCOLAR ADULTO	62,90	10277
8417	CARTEIRA ESCOLAR ADULTO	62,90	10278
8418	CARTEIRA ESCOLAR ADULTO	62,90	10279
8419	CARTEIRA ESCOLAR ADULTO	62,90	10280
8420	CARTEIRA ESCOLAR ADULTO	62,90	10281
8421	CARTEIRA ESCOLAR ADULTO	62,90	10282
8422	CARTEIRA ESCOLAR ADULTO	62,90	10283
8423	CARTEIRA ESCOLAR ADULTO	62,90	10284
8424	CARTEIRA ESCOLAR ADULTO	62,90	10285
8425	CARTEIRA ESCOLAR ADULTO	62,90	10286
8426	CARTEIRA ESCOLAR ADULTO	62,90	10287
8427	CARTEIRA ESCOLAR ADULTO	62,90	10288
8428	CARTEIRA ESCOLAR ADULTO	62,90	10289
8429	CARTEIRA ESCOLAR ADULTO	62,90	10290
8430	CARTEIRA ESCOLAR ADULTO	62,90	10291
8431	CARTEIRA ESCOLAR ADULTO	62,90	10292
8432	CARTEIRA ESCOLAR ADULTO	62,90	10293
8433	CARTEIRA ESCOLAR ADULTO	62,90	10294
8434	CARTEIRA ESCOLAR ADULTO	62,90	10295
8435	CARTEIRA ESCOLAR ADULTO	62,90	10296
8436	CARTEIRA ESCOLAR ADULTO	62,90	10297
8437	CARTEIRA ESCOLAR ADULTO	62,90	10298
8438	CARTEIRA ESCOLAR ADULTO	62,90	10299
8439	CARTEIRA ESCOLAR ADULTO	62,90	10300
8440	CARTEIRA ESCOLAR ADULTO	62,90	10301
8441	CARTEIRA ESCOLAR ADULTO	62,90	10302

8442	CARTEIRA ESCOLAR ADULTO	62,90	10303
8443	CARTEIRA ESCOLAR ADULTO	62,90	10304
8444	CARTEIRA ESCOLAR ADULTO	62,90	10305
8445	CARTEIRA ESCOLAR ADULTO	62,90	10306
8446	CARTEIRA ESCOLAR ADULTO	62,90	10307
8447	CARTEIRA ESCOLAR ADULTO	62,90	10308
8448	CARTEIRA ESCOLAR ADULTO	62,90	10309
8449	CARTEIRA ESCOLAR ADULTO	62,90	10310
8450	CARTEIRA ESCOLAR ADULTO	62,90	10311
8451	CARTEIRA ESCOLAR ADULTO	62,90	10312
8452	CARTEIRA ESCOLAR ADULTO	62,90	10313
8453	CARTEIRA ESCOLAR ADULTO	62,90	10314
8454	CARTEIRA ESCOLAR ADULTO	62,90	10315
8455	CARTEIRA ESCOLAR ADULTO	62,90	10316
8456	CARTEIRA ESCOLAR ADULTO	62,90	10317
8457	CARTEIRA ESCOLAR ADULTO	62,90	10318
8458	CARTEIRA ESCOLAR INFANTIL	68,00	10319
8459	CARTEIRA ESCOLAR INFANTIL	68,00	10320
8460	CARTEIRA ESCOLAR INFANTIL	68,00	10321
8461	CARTEIRA ESCOLAR INFANTIL	68,00	10322
8462	CARTEIRA ESCOLAR INFANTIL	68,00	10323
8463	CARTEIRA ESCOLAR INFANTIL	68,00	10324
8464	CARTEIRA ESCOLAR INFANTIL	68,00	10325
8465	CARTEIRA ESCOLAR INFANTIL	68,00	10326
8466	CARTEIRA ESCOLAR INFANTIL	68,00	10327
8467	CARTEIRA ESCOLAR INFANTIL	68,00	10328
8468	CARTEIRA ESCOLAR INFANTIL	68,00	10329
8469	CARTEIRA ESCOLAR INFANTIL	68,00	10330
8470	CARTEIRA ESCOLAR INFANTIL	68,00	10331
8471	CARTEIRA ESCOLAR INFANTIL	68,00	10332
8472	MESA DE REFEITÓRIO ADULTO	368,00	10333
8473	MESA DE REFEITÓRIO ADULTO	368,00	10334

8474	MESA DE REFEITÓRIO ADULTO	368,00	10335
8475	MESA DE REFEITÓRIO ADULTO	368,00	10336
8476	MESA DE REFEITÓRIO ADULTO	368,00	10337
8477	MESA DE REFEITÓRIO ADULTO	368,00	10338
8478	MESA DE REFEITÓRIO ADULTO	368,00	10339
8479	MESA DE REFEITÓRIO ADULTO	368,00	10340
8480	MESA DE REFEITÓRIO INFANTIL	365,00	10341
8481	MESA DE REFEITÓRIO INFANTIL	365,00	10342
8482	MESA DE REFEITÓRIO INFANTIL	365,00	10343
8483	MESA DE REFEITÓRIO INFANTIL	365,00	10344
8484	MESA DE REFEITÓRIO INFANTIL	365,00	10345
8485	MESA DE REFEITÓRIO INFANTIL	365,00	10346
8486	MESA DE REFEITÓRIO INFANTIL	365,00	10347
8487	MESA DE REFEITÓRIO INFANTIL	365,00	10348
8488	ARQUIVO DE AÇO COM QUATRO GAVETAS	247,00	10349
8489	ARQUIVO DE AÇO COM QUATRO GAVETAS	247,00	10350
8490	ARQUIVO DE AÇO COM QUATRO GAVETAS	247,00	10351
8491	QUADRO BRANCO 300 X 120 STALO ALUMÍNIO FUTURE	235,00	10352
8492	QUADRO BRANCO 300 X 120 STALO ALUMÍNIO FUTURE	235,00	10353
8493	QUADRO BRANCO 300 X 120 STALO ALUMÍNIO FUTURE	235,00	10354
8494	QUADRO BRANCO 300 X 120 STALO ALUMÍNIO FUTURE	235,00	10355
8495	QUADRO BRANCO 300 X 120 STALO ALUMÍNIO FUTURE	235,00	10356
8496	QUADRO BRANCO 300 X 120 STALO ALUMÍNIO FUTURE	235,00	10357
8497	QUADRO BRANCO 300 X 120 STALO ALUMÍNIO FUTURE	235,00	10358
8498	QUADRO BRANCO 300 X 120 STALO ALUMÍNIO FUTURE	235,00	10359
8499	QUADRO BRANCO 300 X 120 STALO ALUMÍNIO FUTURE	235,00	10360
8500	QUADRO BRANCO 300 X 120 STALO ALUMÍNIO FUTURE	235,00	10361

8501	QUADRO BRANCO 300 X 120 STALO ALUMÍNIO FUTURE	235,00	10362
8502	QUADRO BRANCO 300 X 120 STALO ALUMÍNIO FUTURE	235,00	10363
8503	QUADRO BRANCO 300 X 120 STALO ALUMÍNIO FUTURE	235,00	10364
8504	QUADRO BRANCO 300 X 120 STALO ALUMÍNIO FUTURE	235,00	10365
8505	QUADRO BRANCO 300 X 120 STALO ALUMÍNIO FUTURE	235,00	10366
8506	QUADRO BRANCO 300 X 120 STALO ALUMÍNIO FUTURE	235,00	10367
8507	QUADRO BRANCO 300 X 120 STALO ALUMÍNIO FUTURE	235,00	10368
8508	QUADRO BRANCO 300 X 120 STALO ALUMÍNIO FUTURE	235,00	10369
8509	BANCO DE REFEITÓRIO	368,00	10370
8510	BANCO DE REFEITÓRIO	368,00	10371
8511	BANCO DE REFEITÓRIO	368,00	10372
8512	BANCO DE REFEITÓRIO	368,00	10373
8513	BANCO DE REFEITÓRIO	368,00	10374
8514	BANCO DE REFEITÓRIO	368,00	10375
8515	BANCO DE REFEITÓRIO	368,00	10376
8516	BANCO DE REFEITÓRIO	368,00	10377
8517	BANCO DE REFEITÓRIO	368,00	10378
8518	BANCO DE REFEITÓRIO	368,00	10379
8519	BANCO DE REFEITÓRIO	368,00	10380
8520	BANCO DE REFEITÓRIO	368,00	10381
8521	BANCO DE REFEITÓRIO	368,00	10382
8522	BANCO DE REFEITÓRIO	368,00	10383
8523	BANCO DE REFEITÓRIO	368,00	10384
8524	BANCO DE REFEITÓRIO	368,00	10385
8525	BANCO DE REFEITÓRIO	368,00	10386
8526	BANCO DE REFEITÓRIO	368,00	10387
8527	BANCO DE REFEITÓRIO	368,00	10388
8528	BANCO DE REFEITÓRIO	368,00	10389
8529	BANCO DE REFEITÓRIO	368,00	10390
8530	BANCO DE REFEITÓRIO	368,00	10391
8531	BANCO DE REFEITÓRIO	368,00	10392
8532	BANCO DE REFEITÓRIO	368,00	10393
8533	BANCO DE REFEITÓRIO	368,00	10394
8534	BANCO DE REFEITÓRIO	368,00	10395
8535	BANCO DE REFEITÓRIO	368,00	10396
8536	BANCO DE REFEITÓRIO	368,00	10397
8537	BANCO DE REFEITÓRIO	368,00	10398
8538	BANCO DE REFEITÓRIO	368,00	10399
8539	BANCO DE REFEITÓRIO	368,00	10400
8540	BANCO DE REFEITÓRIO	368,00	10401
8541	BANCO DE REFEITÓRIO	368,00	10402
8542	BANCO DE REFEITÓRIO	368,00	10403
8543	MESA DO PROFESSOR	99,00	10404
8544	MESA DO PROFESSOR	99,00	10405
8545	MESA DO PROFESSOR	99,00	10406
8546	MESA DO PROFESSOR	99,00	10407

8547	MESA DO PROFESSOR	99,00	10408
8548	MESA DO PROFESSOR	99,00	10409
8549	ARMÁRIO Estante 02 Portas	246,00	10410
8550	ARMÁRIO Estante 02 Portas	246,00	10417
8551	CARTEIRA ESCOLAR ADUL- TO	62,90	10419
8552	CARTEIRA ESCOLAR ADUL- TO	62,90	10420
8553	CARTEIRA ESCOLAR ADUL- TO	62,90	10421
8554	CARTEIRA ESCOLAR ADUL- TO	62,90	10422
8555	CARTEIRA ESCOLAR ADUL- TO	62,90	10423
8556	CARTEIRA ESCOLAR ADUL- TO	62,90	10424
8557	CARTEIRA ESCOLAR ADUL- TO	62,90	10425
8558	CARTEIRA ESCOLAR ADUL- TO	62,90	10426
8559	CARTEIRA ESCOLAR ADUL- TO	62,90	10427
8560	CARTEIRA ESCOLAR ADUL- TO	62,90	10428
8561	CARTEIRA ESCOLAR ADUL- TO	62,90	10429
8562	CARTEIRA ESCOLAR ADUL- TO	62,90	10430
8563	CARTEIRA ESCOLAR ADUL- TO	62,90	10431
8564	CARTEIRA ESCOLAR ADUL- TO	62,90	10432
8565	CARTEIRA ESCOLAR ADUL- TO	62,90	10433
8566	CARTEIRA ESCOLAR ADUL- TO	62,90	10434
8567	CARTEIRA ESCOLAR ADUL- TO	62,90	10435
8568	CARTEIRA ESCOLAR ADUL- TO	62,90	10436
8569	CARTEIRA ESCOLAR ADUL- TO	62,90	10437
8570	CARTEIRA ESCOLAR ADUL- TO	62,90	10438
8571	CARTEIRA ESCOLAR ADUL- TO	62,90	10439
8572	CARTEIRA ESCOLAR ADUL- TO	62,90	10440
8573	CARTEIRA ESCOLAR ADUL- TO	62,90	10441
8574	CARTEIRA ESCOLAR ADUL- TO	62,90	10442
8575	CARTEIRA ESCOLAR ADUL- TO	62,90	10443
8576	CARTEIRA ESCOLAR ADUL- TO	62,90	10444
8577	CARTEIRA ESCOLAR ADUL- TO	62,90	10445
8578	CARTEIRA ESCOLAR ADUL- TO	62,90	10446
8579	ARQUIVO DE AÇO COM 04 GAVETAS	247,00	10447

8580	ARMÁRIO ALTO 02 PORTAS	258,00	10418
8581	ARMÁRIO Estante 02 Portas	246,00	10411
8582	ARMÁRIO Estante 02 Portas	246,00	10412
8583	ARMÁRIO Estante 02 Portas	246,00	10413
8584	ARMÁRIO Estante 02 Portas	246,00	10414
8585	ARMÁRIO Estante 02 Portas	246,00	10415
8586	ARMÁRIO Estante 02 Portas	246,00	10416
8587	MESA DO PROFESSOR	99,00	04738
8588	CADEIRA ESCOLAR ADUL- TO	62,90	10714
8589	CADEIRA ESCOLAR ADUL- TO	62,90	10722
8590	CADEIRA ESCOLAR ADUL- TO	62,90	10744
8591	CADEIRA ESCOLAR ADUL- TO	62,90	10715
8592	CADEIRA ESCOLAR ADUL- TO	62,90	10716
8593	CADEIRA ESCOLAR ADUL- TO	62,90	10717
8594	CADEIRA ESCOLAR ADUL- TO	62,90	10718
8595	CADEIRA ESCOLAR ADUL- TO	62,90	10719
8596	CADEIRA ESCOLAR ADUL- TO	62,90	10720
8597	CADEIRA ESCOLAR ADUL- TO	62,90	10721
8598	CARTEIRA ESCOLAR ADUL- TO	92,90	10723
8599	CARTEIRA ESCOLAR ADUL- TO	92,90	10724
8600	CARTEIRA ESCOLAR ADUL- TO	92,90	10725
8601	CARTEIRA ESCOLAR ADUL- TO	92,90	10726
8602	CARTEIRA ESCOLAR ADUL- TO	92,90	10727
8603	CARTEIRA ESCOLAR ADUL- TO	92,90	10728
8604	CARTEIRA ESCOLAR ADUL- TO	92,90	10729
8605	CARTEIRA ESCOLAR ADUL- TO	92,90	10730
8606	CARTEIRA ESCOLAR ADUL- TO	92,90	10731
8607	CARTEIRA ESCOLAR ADUL- TO	92,90	10732
8608	VENTILADOR DE TETO VENTISOL	80,00	10733
8609	SCANNER HP SCANJET G2410	150,00	10734
8610	CADEIRA DE MADEIRA EN- VERNIZADA	130,00	10735
8611	CADEIRA ESTOFADA NA COR PRETA	130,00	10736
8612	CADEIRA DE MADEIRA EN- VERNIZADA	130,00	10737

8613	CADEIRA DE MADEIRA ENVERNIZADA	130,00	10739
8614	CADEIRA DE MADEIRA ENVERNIZADA	130,00	10740
8615	MESA DO PROFESSOR	99,00	10741
8616	BALÇÃO DE MADEIRA COM PIA EM INOX	250,00	10742
8617	CADEIRA ESTOFADA NA COR PRETA	130,00	10743
8618	VENTILADOR INDUSTRIAL DE PAREDE VENTISOL 60 CM	109,00	10746
8619	MESA ESCOLAR INFANTIL	68,00	05078
8620	MESA ESCOLAR INFANTIL	68,00	05081
8621	MESA ESCOLAR INFANTIL	68,00	10745
8622	MESA ESCOLAR INFANTIL	68,00	10747
8623	CADEIRA ESCOLAR INFANTIL	68,00	10748
8624	CADEIRA ESCOLAR INFANTIL	68,00	10749
8625	CADEIRA ESCOLAR INFANTIL	68,00	10750
8626	CADEIRA ESCOLAR INFANTIL	68,00	10751
8627	CADEIRA ESCOLAR INFANTIL	68,00	10752
8628	CADEIRA ESCOLAR INFANTIL	68,00	10753
8629	CADEIRA ESCOLAR INFANTIL	68,00	10754
8630	CADEIRA ESCOLAR INFANTIL	68,00	10755
8631	CADEIRA ESCOLAR INFANTIL	68,00	10756
8632	CADEIRA ESCOLAR INFANTIL	68,00	10757
8633	CADEIRA ESCOLAR INFANTIL	68,00	10758
8634	CADEIRA ESCOLAR INFANTIL	68,00	10759
8635	CADEIRA ESCOLAR INFANTIL	68,00	10760
8636	CADEIRA ESCOLAR INFANTIL	68,00	10761
8637	CADEIRA ESCOLAR INFANTIL	68,00	10762
8638	CADEIRA ESCOLAR INFANTIL	68,00	10763
8639	APARELHO DE TELEVISÃO 20 POLEGADAS MARCA TOSHIBA	400,00	10764
8640	BEHRINGER MESA C 32 CANAIS SX 3242 FX	2.418,00	11829
8641	ONEAL MONITOR ATIVO 300WATTS FAL. 15 DRIVE TITANIO OPM 1020NTI PT	1.700,00	11830
8642	ONEAL MONITOR ATIVO 300WATTS FAL. 15 DRIVE TITANIO OPM 1020NTI PT	1.700,00	11831
8643	ONEAL MONITOR ATIVO 300 WATTS RMS 12 DRIVE TITANIO OPM 820 TI PT	1.400,00	11832

8644	ONEAL MONITOR ATIVO 300 WATTS RMS 12 DRIVE TITANIO OPM 820 TI PT	1.400,00	11833
8645	ONEAL MONITOR ATIVO 300 WATTS RMS 12 DRIVE TITANIO OPM 820 TI PT	1.400,00	11834
8646	ONEAL MONITOR ATIVO 300 WATTS RMS 12 DRIVE TITANIO OPM 820 TI PT	1.400,00	11835
8647	VISÃO PEDESTAL P - CAIXA ACÚSTICA PRETO SLIM (ST) PCA SLIM	78,00	11836
8648	VISÃO PEDESTAL P - CAIXA ACÚSTICA PRETO SLIM (ST) PCA SLIM	78,00	11837
8649	SANSON MICROFONE DINAMICO P - VOZ Q 7	130,00	11838
8650	SANSON MICROFONE DINAMICO P - VOZ Q 7	130,00	11839
8651	SANSON MICROFONE DINAMICO P - VOZ Q 7	130,00	11840
8652	SANSON MICROFONE DINAMICO P - VOZ Q 7	130,00	11841
8653	SANSON MICROFONE DINAMICO P - VOZ Q 7	130,00	11842
8654	SANSON MICROFONE DINAMICO P - VOZ Q 7	130,00	11843
8655	SANSON MICROFONE DINAMICO P - VOZ Q 7	130,00	11844
8656	SANSON MICROFONE DINAMICO P - VOZ Q 7	130,00	11845
8657	KARSECT MICROFONE RECEPTOR UHF 2 MIC. MÃO KRU 302 MAO	550,00	11846
8658	KARSECT MICROFONE RECEPTOR UHF 2 MIC. MÃO KRU 302 MAO	550,00	11847
8659	VISÃO PEDESTAL P - MICROFONE GIRAFAS TELESCÓPIO C - PES DOBRÁVEIS PRETO PE 3 TBK	40,00	11848
8660	VISÃO PEDESTAL P - MICROFONE GIRAFAS TELESCÓPIO C - PES DOBRÁVEIS PRETO PE 3 TBK	40,00	11849
8661	VISÃO PEDESTAL P - MICROFONE GIRAFAS TELESCÓPIO C - PES DOBRÁVEIS PRETO PE 3 TBK	40,00	11850
8662	VISÃO PEDESTAL P - MICROFONE GIRAFAS TELESCÓPIO C - PES DOBRÁVEIS PRETO PE 3 TBK	40,00	11851
8663	VISÃO PEDESTAL P - MICROFONE GIRAFAS TELESCÓPIO C - PES DOBRÁVEIS PRETO PE 3 TBK	40,00	11852
8664	VISÃO PEDESTAL P - MICROFONE GIRAFAS TELESCÓPIO C - PES DOBRÁVEIS PRETO PE 3 TBK	40,00	11853
8665	VISÃO PEDESTAL P - MICROFONE GIRAFAS TELESCÓPIO C - PES DOBRÁVEIS PRETO PE 3 TBK	40,00	11854

8666	VISÃO PEDESTAL P - MICROFONE GIRAFAS TELESCÓPIO C - PES DOBRÁVEIS PRETO PE 3 TBK	40,00	11855
8667	SPARFLEX CABOS PARA LIGAÇÃO DE CAIXAS DE SOM	37,00	11856
8668	SPARFLEX CABOS PARA LIGAÇÃO DE CAIXAS DE SOM	37,00	11857
8669	SPARFLEX CABOS PARA LIGAÇÃO DE CAIXAS DE SOM	37,00	11858
8670	SPARFLEX CABOS PARA LIGAÇÃO DE CAIXAS DE SOM	37,00	11859
8671	SPARFLEX CABOS PARA LIGAÇÃO DE CAIXAS DE SOM	37,00	11860
8672	SPARFLEX CABOS PARA LIGAÇÃO DE CAIXAS DE SOM	37,00	11861
8673	SPARFLEX CABOS PARA LIGAÇÃO DE CAIXAS DE SOM	40,00	11862
8674	SPARFLEX CABOS PARA LIGAÇÃO DE CAIXAS DE SOM	40,00	11863
8675	SPARFLEX CABOS PARA LIGAÇÃO DE CAIXAS DE SOM	40,00	11864
8676	SPARFLEX CABOS PARA LIGAÇÃO DE CAIXAS DE SOM	40,00	11865
8677	SPARFLEX CABOS PARA LIGAÇÃO DE CAIXAS DE SOM	40,00	11866
8678	SPARFLEX CABOS PARA LIGAÇÃO DE CAIXAS DE SOM	40,00	11867
8679	LIVERPOOL APOIO DE PE P - VIOLONISTA AP PR	38,00	11868
8680	LIVERPOOL APOIO DE PE P - VIOLONISTA AP PR	38,00	11869
8681	LIVERPOOL APOIO DE PE P - VIOLONISTA AP PR	38,00	11870
8682	LIVERPOOL APOIO DE PE P - VIOLONISTA AP PR	38,00	11871
8683	LIVERPOOL APOIO DE PE P - VIOLONISTA AP PR	38,00	11872
8684	LIVERPOOL APOIO DE PE P - VIOLONISTA AP PR	38,00	11873
8685	LIVERPOOL APOIO DE PE P - VIOLONISTA AP PR	38,00	11874
8686	LIVERPOOL APOIO DE PE P - VIOLONISTA AP PR	38,00	11875
8687	MONITOR LG 21,5 " LED E2241S	450,00	11876
8688	MONITOR LG 21,5 " LED E2241S	450,00	11877
8689	ARMÁRIO ALTO DUAS PORTAS	258,00	04752
8690	MESA DE COMPUTADOR	150,00	04755
8691	CONEXÃO PARA MESA	78,00	04756

8692	MESA DE TRABALHO	168,00	04754
8693	MESA DO COMPUTADOR	150,00	04746
8694	SUPOORTE DE CPU	50,00	10767
8695	CADEIRA ESCOLAR ADULTA	62,90	10766
8696	ESTANTE 06 PRATELEIRAS	150,00	04766
8697	ARMÁRIO ALTO DUAS PORTAS	258,00	10768
8698	MESA COLETIVA DE MADEIRA NA COR BRANCA 1M X 1M	120,00	10769
8699	ESTANTE EM AÇO DUPLA MOD. EBD COM PRATELEIRAS COM ENCOSTO LATERAL	190,00	10770
8700	ESTANTE EM AÇO DUPLA MOD. EBD COM PRATELEIRAS COM ENCOSTO LATERAL	190,00	10771
8701	ESTANTE EM AÇO DUPLA MOD. EBD COM PRATELEIRAS COM ENCOSTO LATERAL	190,00	10772
8702	ESTANTE EM AÇO DUPLA MOD. EBD COM PRATELEIRAS COM ENCOSTO LATERAL	190,00	10773
8703	ESTANTE EM AÇO DUPLA MOD. EBD COM PRATELEIRAS COM ENCOSTO LATERAL	190,00	10774
8704	ESTANTE EM AÇO DUPLA MOD. EBD COM PRATELEIRAS COM ENCOSTO LATERAL	190,00	10775
8705	ESTANTE EM AÇO DUPLA MOD. EBD COM PRATELEIRAS COM ENCOSTO LATERAL	190,00	10776
8706	ESTANTE EM MADEIRA COM PRATELEIRAS COM ENCOSTO LATERAL	150,00	10777
8707	ESTANTE EM MADEIRA COM PRATELEIRAS COM ENCOSTO LATERAL	150,00	10778
8708	ARQUIVO DE AÇO COM QUATRO GAVETAS	350,00	11879
8710	MICROCOMPUTADOR DA MARCA INTEL	530,00	11880
8711	ARQUIVO DE AÇO COM QUATRO GAVETAS	350,00	11883
8712	ARQUIVO DE AÇO COM QUATRO GAVETAS	350,00	11884
8713	ARQUIVO DE AÇO COM QUATRO GAVETAS	350,00	11885
8714	ARQUIVO DE AÇO COM QUATRO GAVETAS	350,00	11886
8715	ARQUIVO DE AÇO COM QUATRO GAVETAS	350,00	11887
8716	CADEIRA GIRATÓRIA SEM BRAÇO ESTOFADA NA COR VERMELHA	250,00	11889
8717	MICROSYSTEM BRITHÂNIA	150,00	10783
8718	MICROSYSTEM PHILIPS	150,00	10784

8719	BANCO DE MADEIRA COLORIDO	70,00	10785
8720	BANCO DE MADEIRA COLORIDO	70,00	10786
8721	POSITIVO MASTER D360, WINDOWS 7 PRO OEM, LICENÇA OFFICE 2010 HEB 32E64 BITS FPP, TECLADO ABNT2 USB K2801 PR MTEK POSITIVO	2.280,00	11894
8722	MONITOR LG 21,5 LED E2241S	450,00	11895
8723	NOBREAK SMS 600 BIFX	270,00	11896
8724	POSITIVO MASTER D360, WINDOWS 7 PRO OEM, LICENÇA OFFICE 2010 HEB 32E64 BITS FPP, TECLADO ABNT2 USB K2801 PR MTEK POSITIVO	2.280,00	11897
8725	POSITIVO MASTER D360, WINDOWS 7 PRO OEM, LICENÇA OFFICE 2010 HEB 32E64 BITS FPP, TECLADO ABNT2 USB K2801 PR MTEK POSITIVO	2.280,00	11900
8726	POSITIVO MASTER D360, WINDOWS 7 PRO OEM, LICENÇA OFFICE 2010 HEB 32E64 BITS FPP, TECLADO ABNT2 USB K2801 PR MTEK POSITIVO	2.280,00	11942
8727	POSITIVO MASTER D360, WINDOWS 7 PRO OEM, LICENÇA OFFICE 2010 HEB 32E64 BITS FPP, TECLADO ABNT2 USB K2801 PR MTEK POSITIVO	2.280,00	11891
8728	MONITOR LG 21,5 LED E2241S	450,00	11892
8729	MONITOR LG 21,5 LED E2241S	450,00	11898
8730	MONITOR LG 21,5 LED E2241S	450,00	11901
8731	MONITOR LG 21,5 LED E2241S	450,00	11943
8732	NOBREAK SMS 600 BIFX	270,00	11893
8733	NOBREAK SMS 600 BIFX	270,00	11899
8734	NOBREAK SMS 600 BIFX	270,00	11902
8735	NOBREAK SMS 600 BIFX	270,00	11944
8736	POSITIVO MASTER D360, TECLADO ABNT2 USB K2801 PR MTEK POSITIVO, MOUSE PS2 2BT SCR MS 55PIP PR/CH BRAND	2.000,00	11992
8737	POSITIVO MASTER D360, TECLADO ABNT2 USB K2801 PR MTEK POSITIVO, MOUSE PS2 2BT SCR MS 55PIP PR/CH BRAND	2.000,00	11993
8738	POSITIVO MASTER D360, TECLADO ABNT2 USB K2801 PR MTEK POSITIVO, MOUSE PS2 2BT SCR MS 55PIP PR/CH BRAND	2.000,00	11994

8739	POSITIVO MASTER D360, TECLADO ABNT2 USB K2801 PR MTEK POSITIVO, MOUSE PS2 2BT SCR MS 55PIP PR/CH BRAND	2.000,00	11995
8740	POSITIVO MASTER D360, TECLADO ABNT2 USB K2801 PR MTEK POSITIVO, MOUSE PS2 2BT SCR MS 55PIP PR/CH BRAND	2.000,00	11996
8741	POSITIVO MASTER D360, TECLADO ABNT2 USB K2801 PR MTEK POSITIVO, MOUSE PS2 2BT SCR MS 55PIP PR/CH BRAND	2.000,00	11997
8742	POSITIVO MASTER D360, TECLADO ABNT2 USB K2801 PR MTEK POSITIVO, MOUSE PS2 2BT SCR MS 55PIP PR/CH BRAND	2.000,00	11998
8743	POSITIVO MASTER D360, TECLADO ABNT2 USB K2801 PR MTEK POSITIVO, MOUSE PS2 2BT SCR MS 55PIP PR/CH BRAND	2.000,00	11999
8744	POSITIVO MASTER D360, TECLADO ABNT2 USB K2801 PR MTEK POSITIVO, MOUSE PS2 2BT SCR MS 55PIP PR/CH BRAND	2.000,00	12000
8745	POSITIVO MASTER D360, TECLADO ABNT2 USB K2801 PR MTEK POSITIVO, MOUSE PS2 2BT SCR MS 55PIP PR/CH BRAND	2.000,00	12001
8746	POSITIVO MASTER D360, TECLADO ABNT2 USB K2801 PR MTEK POSITIVO, MOUSE PS2 2BT SCR MS 55PIP PR/CH BRAND	2.000,00	12002
8747	POSITIVO MASTER D360, TECLADO ABNT2 USB K2801 PR MTEK POSITIVO, MOUSE PS2 2BT SCR MS 55PIP PR/CH BRAND	2.000,00	12003
8748	POSITIVO MASTER D360, TECLADO ABNT2 USB K2801 PR MTEK POSITIVO, MOUSE PS2 2BT SCR MS 55PIP PR/CH BRAND	2.000,00	12004
8749	POSITIVO MASTER D360, TECLADO ABNT2 USB K2801 PR MTEK POSITIVO, MOUSE PS2 2BT SCR MS 55PIP PR/CH BRAND	2.000,00	12005
8750	POSITIVO MASTER D360, TECLADO ABNT2 USB K2801 PR MTEK POSITIVO, MOUSE PS2 2BT SCR MS 55PIP PR/CH BRAND	2.000,00	12006
8751	MONITOR LG 21,5 LED E2241S	500,00	12007
8752	MONITOR LG 21,5 LED E2241S	500,00	12008
8753	MONITOR LG 21,5 LED E2241S	500,00	12009

8754	MONITOR LG 21,5 LED E2241S	500,00	12010
8755	MONITOR LG 21,5 LED E2241S	500,00	12011
8756	MONITOR LG 21,5 LED E2241S	500,00	12012
8757	MONITOR LG 21,5 LED E2241S	500,00	12013
8758	MONITOR LG 21,5 LED E2241S	500,00	12014
8759	MONITOR LG 21,5 LED E2241S	500,00	12015
8760	MONITOR LG 21,5 LED E2241S	500,00	12016
8761	MONITOR LG 21,5 LED E2241S	500,00	12017
8762	MONITOR LG 21,5 LED E2241S	500,00	12018
8763	MONITOR LG 21,5 LED E2241S	500,00	12019
8764	MONITOR LG 21,5 LED E2241S	500,00	12020
8765	MONITOR LG 21,5 LED E2241S	500,00	12021
8766	NOBREAK SMS 600BIFX	300,00	12022
8767	NOBREAK SMS 600BIFX	300,00	12023
8768	NOBREAK SMS 600BIFX	300,00	12024
8769	NOBREAK SMS 600BIFX	300,00	12025
8770	NOBREAK SMS 600BIFX	300,00	12026
8771	NOBREAK SMS 600BIFX	300,00	12027
8772	NOBREAK SMS 600BIFX	300,00	12028
8773	NOBREAK SMS 600BIFX	300,00	12029
8774	NOBREAK SMS 600BIFX	300,00	12030
8775	NOBREAK SMS 600BIFX	300,00	12031
8776	NOBREAK SMS 600BIFX	300,00	12032
8777	NOBREAK SMS 600BIFX	300,00	12033
8778	NOBREAK SMS 600BIFX	300,00	12034
8779	NOBREAK SMS 600BIFX	300,00	12035
8780	NOBREAK SMS 600BIFX	300,00	12036
8781	NOBREAK SMS 600BIFX	260,00	12037
8782	NOBREAK SMS 600BIFX	260,00	12038
8783	NOBREAK SMS 600BIFX	260,00	12039
8784	NOBREAK SMS 600BIFX	260,00	12040
8785	NOBREAK SMS 600BIFX	260,00	12041
8786	NOBREAK SMS 600BIFX	260,00	12042
8787	NOBREAK SMS 600BIFX	260,00	12043
8788	HONEYWELL/METRO-LOGIC LEITOR MK 9520 VOYAGERUSB - PRE-TO - GTN2R11500780 2R11501028; GARANTIA 01 ANO	400,00	12116
8789	HONEYWELL/METRO-LOGIC LEITOR MK 9520 VOYAGERUSB - PRE-TO - GTN2R11500780 2R11501028; GARANTIA 01 ANO	400,00	12114

8790	HONEYWELL/METRO-LOGIC LEITOR MK 9520 VOYAGERUSB - PRE-TO - GTN2R11500780 2R11501028; GARANTIA 01 ANO	400,00	12115
8791	MONITOR LG 21,5 LED E2241S	450,00	12117
8792	MONITOR LG 21,5 LED E2241S	450,00	12118
8793	MONITOR LG 21,5 LED E2241S	450,00	12119
8794	POSITIVO MASTER D360 TECLADO ABNT2 USB K2801 PR MTEK POSITIVO MOUSE PS2 2BT SCR MS-55PIP PR/CH BRAND	2.000,00	12120
8795	MONITOR LG 21,5 LED E2241S	500,00	12121
8796	NOBREAK SMS 600 BIFX	300,00	12122
8797	POSITIVO MASTER D360 TECLADO ABNT2 USB K2801 PR MTEK POSITIVO MOUSE PS2 2BT SCR MS-55PIP PR/CH BRAND	2.000,00	12123
8798	MONITOR LG 21,5 LED E2241S	500,00	12124
8799	NOBREAK SMS 600 BIFX	300,00	12125
8800	POSITIVO MASTER D360 TECLADO ABNT2 USB K2801 PR MTEK POSITIVO MOUSE PS2 2BT SCR MS-55PIP PR/CH BRAND	2.000,00	12126
8801	POSITIVO MASTER D360 TECLADO ABNT2 USB K2801 PR MTEK POSITIVO MOUSE PS2 2BT SCR MS-55PIP PR/CH BRAND	2.000,00	12127
8802	POSITIVO MASTER D360 TECLADO ABNT2 USB K2801 PR MTEK POSITIVO MOUSE PS2 2BT SCR MS-55PIP PR/CH BRAND	2.000,00	12128
8803	POSITIVO MASTER D360 TECLADO ABNT2 USB K2801 PR MTEK POSITIVO MOUSE PS2 2BT SCR MS-55PIP PR/CH BRAND	2.000,00	12129
8804	POSITIVO MASTER D360 TECLADO ABNT2 USB K2801 PR MTEK POSITIVO MOUSE PS2 2BT SCR MS-55PIP PR/CH BRAND	2.000,00	12130
8805	POSITIVO MASTER D360 TECLADO ABNT2 USB K2801 PR MTEK POSITIVO MOUSE PS2 2BT SCR MS-55PIP PR/CH BRAND	2.000,00	12131
8806	POSITIVO MASTER D360 TECLADO ABNT2 USB K2801 PR MTEK POSITIVO MOUSE PS2 2BT SCR MS-55PIP PR/CH BRAND	2.000,00	12132

8807	POSITIVO MASTER D360 TECLADO ABNT2 USB K2801 PR MTEK POSITIVO MOUSE PS2 2BT SCR MS- 55PIP PR/CH BRAND	2.000,00	12133
8808	MONITOR LG 21,5 LED E2241S	500,00	12134
8809	MONITOR LG 21,5 LED E2241S	500,00	12135
8810	MONITOR LG 21,5 LED E2241S	500,00	12136
8811	MONITOR LG 21,5 LED E2241S	500,00	12137
8812	MONITOR LG 21,5 LED E2241S	500,00	12138
8813	MONITOR LG 21,5 LED E2241S	500,00	12139
8814	MONITOR LG 21,5 LED E2241S	500,00	12140
8815	MONITOR LG 21,5 LED E2241S	500,00	12141
8816	NOBREAK SMS 600 BIFX	300,00	12142
8817	NOBREAK SMS 600 BIFX	300,00	12143
8818	NOBREAK SMS 600 BIFX	300,00	12144
8819	NOBREAK SMS 600 BIFX	300,00	12145
8820	NOBREAK SMS 600 BIFX	300,00	12146
8821	NOBREAK SMS 600 BIFX	300,00	12147
8822	NOBREAK SMS 600 BIFX	300,00	12148
8823	NOBREAK SMS 600 BIFX	300,00	12149
8824	POSITIVO MASTER D360, LICENÇA OFFICEM2010 HEB 32E64 BITS FPP, MI- DIA OFFICE 2010 TECLA- DO ABNT2 USB K2801 PR MTEK POSITIVO, MOUSE PS2 2BT SCR MS55PIP PR/ CH BRAND	2.404,00	12150
8825	POSITIVO MASTER D360, LICENÇA OFFICEM2010 HEB 32E64 BITS FPP, MI- DIA OFFICE 2010 TECLA- DO ABNT2 USB K2801 PR MTEK POSITIVO, MOUSE PS2 2BT SCR MS55PIP PR/ CH BRAND	2.404,00	12151
8826	POSITIVO MASTER D360, LICENÇA OFFICEM2010 HEB 32E64 BITS FPP, MI- DIA OFFICE 2010 TECLA- DO ABNT2 USB K2801 PR MTEK POSITIVO, MOUSE PS2 2BT SCR MS55PIP PR/ CH BRAND	2.404,00	12152
8827	POSITIVO MASTER D360, LICENÇA OFFICEM2010 HEB 32E64 BITS FPP, MI- DIA OFFICE 2010 TECLA- DO ABNT2 USB K2801 PR MTEK POSITIVO, MOUSE PS2 2BT SCR MS55PIP PR/ CH BRAND	2.404,00	12153
8828	MONITOR LED 21,5 LG E2241V	408,00	12154
8829	MONITOR LED 21,5 LG E2241V	408,00	12155

8830	MONITOR LED 21,5 LG E2241V	408,00	12156
8831	MONITOR LED 21,5 LG E2241V	408,00	12157
8832	NOBREAK SMS 600 BIFX	188,00	12158
8833	NOBREAK SMS 600 BIFX	188,00	12159
8834	NOBREAK SMS 600 BIFX	188,00	12160
8835	NOBREAK SMS 600 BIFX	188,00	12161
8836	NOTEBOOK POSITIVO MASTER N1701 COM WINDOWS 7 PRO OFFI- CE HOME BUSINESS FPP, MALETA KLIPXTREME KNC -040 MOUSE PAD E MOU- SE MINI USB MO259B BR HANK	2.700,00	12162
8837	NOTEBOOK POSITIVO MASTER N1701 COM WINDOWS 7 PRO OFFI- CE HOME BUSINESS FPP, MALETA KLIPXTREME KNC -040 MOUSE PAD E MOU- SE MINI USB MO259B BR HANK	2.700,00	12163
8838	NOTEBOOK POSITIVO MASTER N1701 COM WINDOWS 7 PRO OFFI- CE HOME BUSINESS FPP, MALETA KLIPXTREME KNC -040 MOUSE PAD E MOU- SE MINI USB MO259B BR HANK	2.700,00	12164
8839	NOTEBOOK POSITIVO MASTER N1701I WINDOWS 7 PRO OFFICE HOMEN- BUSINESS FPP MOUSE PAD MALETA KLIPXTREME KNC-040 MOUSE MINI USB MO259B BR HANK	2.700,00	12209
8840	NOTEBOOK POSITIVO MASTER N1701I WINDOWS 7 PRO OFFICE HOMEN- BUSINESS FPP MOUSE PAD MALETA KLIPXTREME KNC-040 MOUSE MINI USB MO259B BR HANK	2.700,00	12210
8841	POSITIVO MASTER D360 WINDOWS 7 PRO MIDIA OFFICE 2010 HEB 32E64 BITS FPP LICENÇA OFFICE 2010 HEB 32E64 BITS FPP	2.404,00	12200
8843	POSITIVO MASTER D360 WINDOWS 7 PRO MIDIA OFFICE 2010 HEB 32E64 BITS FPP LICENÇA OFFICE 2010 HEB 32E64 BITS FPP	2.404,00	12203
8844	MONITOR LG 21,5 LED E2241S	408,00	12201
8845	MONITOR LG 21,5 LED E2241S	408,00	12204
8846	NOBREAK SMS 600BIFX	188,00	12202
8847	NOBREAK SMS 600BIFX	188,00	12205

8848	POSITIVO MASTER D360 WINDOWS 7 PRO MIDIA OFFICE 2010 HEB 32E64 BITS FPP LICENÇA OFFICE 2010 HEB 32E64 BITS FPP	2.404,00	12206
8849	MONITOR LG 21,5 LED E2241S	408,00	12207
8850	NOBREAK SMS 600BIFX	188,00	12208
8851	POSITIVO MASTER D360 WINDOWS 7 PRO MIDIA OFFICE 2010 HEB 32E64 BITS FPP LICENÇA OFFICE 2010 HEB 32E64 BITS FPP	2.404,00	12211
8852	MONITOR LG 21,5 LED E2241S	408,00	12212
8853	NOBREAK SMS 600BIFX	188,00	12213
8854	POSITIVO MASTER D360 TECLADO ABNT2 USB K2801 PR MTEK POSITIVO, MOUSE PS2 2BT SCR MS- 55PIP PR/ CH BRAND	2.000,00	12214
8855	POSITIVO MASTER D360 TECLADO ABNT2 USB K2801 PR MTEK POSITIVO, MOUSE PS2 2BT SCR MS- 55PIP PR/ CH BRAND	2.000,00	12215
8856	POSITIVO MASTER D360 TECLADO ABNT2 USB K2801 PR MTEK POSITIVO, MOUSE PS2 2BT SCR MS- 55PIP PR/ CH BRAND	2.000,00	12216
8857	MONITOR LG 21,5 LED E2241S	500,00	12217
8858	MONITOR LG 21,5 LED E2241S	500,00	12218
8859	MONITOR LG 21,5 LED E2241S	500,00	12219
8860	NOBREAK SMS 600BIFX	300,00	12220
8861	NOBREAK SMS 600BIFX	300,00	12221
8862	NOBREAK SMS 600BIFX	300,00	12222
8863	XILOFONE ORFF - DÓ BAI- XO - 13 TECLAS MAT SIB FA	643,76	12223
8864	XILOFONE ORFF - DÓ CONTRALTO - 13 TECLAS MAT SIB FA	400,00	12224
8865	BANQUETA COM ASSENTO EM CORVIN NA COR BRAN- CA COM PÉS DE FERRO	40,00	5518
8866	BANCO DE MADEIRA CO- LORIDO	70,00	10779
8867	ARMÁRIO ALTO DUAS PORTAS	258,00	04740
8868	ESTANTE EM AÇO DUPLA MOD. EBD COM PRATELEI- RAS COM ENCOSTO LATE- RAL	190,00	04763
8869	ESTANTE EM AÇO DUPLA MOD. EBD COM PRATELEI- RAS COM ENCOSTO LATE- RAL	190,00	04762
8870	MESA DE TRABALHO	168,00	04747
8871	MESA DE TRABALHO	168,00	10780

8872	BANQUETA COM ASSENTO EM CORVIN NA COR BRAN- CA COM PÉS DE FERRO	40,00	04753
8873	CARTEIRA ESCOLAR COM TAMPO DE MADEIRA COM PÉS DE FERRO	100,00	10793
8874	CADEIRA ESCOLAR ADUL- TO	50,00	10792
8875	SWITCH FAST SF2400QR 24 PORTAS FAST ETHER- NET 10/100 MBPS QOS BI- VOLT (GARANTIA 01 ANO)	275,00	12225
8876	SWITCH FAST SF2400QR 24 PORTAS FAST ETHER- NET 10/100 MBPS QOS BI- VOLT (GARANTIA 01 ANO)	275,00	12226
8877	SWITCH FAST SF2400QR 24 PORTAS FAST ETHER- NET 10/100 MBPS QOS BI- VOLT (GARANTIA 01 ANO)	275,00	12227
8878	SWITCH FAST SF2400QR 24 PORTAS FAST ETHER- NET 10/100 MBPS QOS BI- VOLT (GARANTIA 01 ANO)	275,00	12228
8879	SWITCH FAST SF2400QR 24 PORTAS FAST ETHER- NET 10/100 MBPS QOS BI- VOLT (GARANTIA 01 ANO)	275,00	12229
8880	SWITCH FAST SF2400QR 24 PORTAS FAST ETHER- NET 10/100 MBPS QOS BI- VOLT (GARANTIA 01 ANO)	275,00	12230
8881	ROTEADOR WIRELESS IN- TELBRAS WRN240E 2.4 GHZ N-150MBPS 04 POR- TAS 10/100 MBPS (GARAN- TIA 01 ANO)	115,00	12231
8882	ROTEADOR WIRELESS IN- TELBRAS WRN240E 2.4 GHZ N-150MBPS 04 POR- TAS 10/100 MBPS (GARAN- TIA 01 ANO)	115,00	12232
8883	ROTEADOR WIRELESS IN- TELBRAS WRN240E 2.4 GHZ N-150MBPS 04 POR- TAS 10/100 MBPS (GARAN- TIA 01 ANO)	115,00	12233
8884	ROTEADOR WIRELESS IN- TELBRAS WRN240E 2.4 GHZ N-150MBPS 04 POR- TAS 10/100 MBPS (GARAN- TIA 01 ANO)	115,00	12234
8885	ROTEADOR WIRELESS IN- TELBRAS WRN240E 2.4 GHZ N-150MBPS 04 POR- TAS 10/100 MBPS (GARAN- TIA 01 ANO)	115,00	12235
8886	CADEIRA ESCOLAR ADUL- TO	50,00	10815
8887	CADEIRA ESCOLAR ADUL- TO	50,00	10816
8888	CARTEIRA ESCOLAR COM TAMPO DE MADEIRA COM PÉS DE FERRO	100,00	10818
8889	BEBEDOURO BELLIERE NA COR PRATA	339,80	10864

8890	CARTEIRA ESCOLAR ADULTO	62,90	10838
8891	CARTEIRA ESCOLAR ADULTO	62,90	10839
8892	CARTEIRA ESCOLAR ADULTO	62,90	10840
8893	CARTEIRA ESCOLAR ADULTO	62,90	10841
8894	CARTEIRA ESCOLAR ADULTO	62,90	10842
8895	CARTEIRA ESCOLAR ADULTO	62,90	10843
8896	CARTEIRA ESCOLAR ADULTO	62,90	10844
8897	CARTEIRA ESCOLAR ADULTO	62,90	10845
8898	CARTEIRA ESCOLAR ADULTO	62,90	10846
8899	CARTEIRA ESCOLAR ADULTO	62,90	10847
8900	CARTEIRA ESCOLAR ADULTO	62,90	10848
8901	CARTEIRA ESCOLAR ADULTO	62,90	10849
8902	CARTEIRA ESCOLAR ADULTO	62,90	10850
8903	CARTEIRA ESCOLAR ADULTO	62,90	10851
8904	CARTEIRA ESCOLAR ADULTO	62,90	10852
8905	CARTEIRA ESCOLAR ADULTO	62,90	10853
8906	CARTEIRA ESCOLAR ADULTO	62,90	10854
8907	CARTEIRA ESCOLAR ADULTO	62,90	10855
8908	CARTEIRA ESCOLAR ADULTO	62,90	10856
8909	CARTEIRA ESCOLAR ADULTO	62,90	10857
8910	CARTEIRA ESCOLAR ADULTO	62,90	10858
8911	CADEIRA ESCOLAR ADULTO	62,90	10819
8912	CADEIRA ESCOLAR ADULTO	62,90	10820
8913	CADEIRA ESCOLAR ADULTO	62,90	10821
8914	CADEIRA ESCOLAR ADULTO	62,90	10822
8915	CADEIRA ESCOLAR ADULTO	62,90	10823
8916	CADEIRA ESCOLAR ADULTO	62,90	10824
8917	CADEIRA ESCOLAR ADULTO	62,90	10825
8918	CADEIRA ESCOLAR ADULTO	62,90	10826
8919	CADEIRA ESCOLAR ADULTO	62,90	10827
8920	CADEIRA ESCOLAR ADULTO	62,90	10828
8921	CADEIRA ESCOLAR ADULTO	62,90	10829

8922	CADEIRA ESCOLAR ADULTO	62,90	10830
8923	CADEIRA ESCOLAR ADULTO	62,90	10831
8924	CADEIRA ESCOLAR ADULTO	62,90	10832
8925	CADEIRA ESCOLAR ADULTO	62,90	10833
8926	CADEIRA ESCOLAR ADULTO	62,90	10834
8927	CADEIRA ESCOLAR ADULTO	62,90	10835
8928	MESA DE TRABALHO	168,00	04749
8929	ESTANTE EM AÇO DUPLA MOD. EBD COM PRATELEIRAS COM ENCOSTO LATERAL	190,00	10836
8930	ESTANTE EM AÇO DUPLA MOD. EBD COM PRATELEIRAS COM ENCOSTO LATERAL	190,00	10837
8931	CADEIRA ESCOLAR ADULTO	62,90	10860
8932	CADEIRA ESCOLAR ADULTO	62,90	10861
8933	CADEIRA ESCOLAR ADULTO	62,90	10862
8934	CADEIRA ESCOLAR ADULTO	62,90	10859
8935	ESTANTE EM AÇO DUPLA MOD. EBD COM PRATELEIRAS COM ENCOSTO LATERAL	190,00	04764
8936	ARMÁRIO DE MADEIRA DE DUAS PORTAS NA COR GELO	150,00	04751
8937	CADEIRA FIXA CAVALETTI ESTOFADA EM TECIDO NA COR VERDE COM PÉS DE FERRO	40,00	10863
8938	MESA DE TRABALHO	168,00	04748
8939	KIT ACADÊMICO 3N KAVO	1.330,00	12236
8940	KIT ACADÊMICO 3N KAVO	1.330,00	12237
8941	APARELHO FOTOPOLIMERIZADOR EMITTER A SCHUSTER	417,15	12238
8942	POSITIVO MASTER D360, WINDOWS 7 PRO MÍDIA OFFICE 2010 HEB 32E64BITS FPP, TECLADO ABNT2 USB K2801 PR MTEK POSITIVO, MOUSE PS22BT SCR MS55PIP PR/ CH BRAND, LICENÇA OFFICE 2010 HEB 32E64 BITS FPP	2.404,00	12239

8943	POSITIVO MASTER D360, WINDOWS 7 PRO MÍDIA OFFICE 2010 HEB 32E64BITS FPP, TECLADO ABNT2 USB K2801 PR MTEK POSITIVO, MOUSE PS22BT SCR MS55PIP PR/CH BRAND, LICENÇA OFFICE 2010 HEB 32E64 BITS FPP	2.404,00	12240
8944	POSITIVO MASTER D360, WINDOWS 7 PRO MÍDIA OFFICE 2010 HEB 32E64BITS FPP, TECLADO ABNT2 USB K2801 PR MTEK POSITIVO, MOUSE PS22BT SCR MS55PIP PR/CH BRAND, LICENÇA OFFICE 2010 HEB 32E64 BITS FPP	2.404,00	12241
8945	POSITIVO MASTER D360, WINDOWS 7 PRO MÍDIA OFFICE 2010 HEB 32E64BITS FPP, TECLADO ABNT2 USB K2801 PR MTEK POSITIVO, MOUSE PS22BT SCR MS55PIP PR/CH BRAND, LICENÇA OFFICE 2010 HEB 32E64 BITS FPP	2.404,00	12242
8946	POSITIVO MASTER D360, WINDOWS 7 PRO MÍDIA OFFICE 2010 HEB 32E64BITS FPP, TECLADO ABNT2 USB K2801 PR MTEK POSITIVO, MOUSE PS22BT SCR MS55PIP PR/CH BRAND, LICENÇA OFFICE 2010 HEB 32E64 BITS FPP	2.404,00	12243
8947	POSITIVO MASTER D360, WINDOWS 7 PRO MÍDIA OFFICE 2010 HEB 32E64BITS FPP, TECLADO ABNT2 USB K2801 PR MTEK POSITIVO, MOUSE PS22BT SCR MS55PIP PR/CH BRAND, LICENÇA OFFICE 2010 HEB 32E64 BITS FPP	2.404,00	12244
8948	MONITOR LG 21,5 LED E2241S	408,00	12245
8949	MONITOR LG 21,5 LED E2241S	408,00	12246
8950	MONITOR LG 21,5 LED E2241S	408,00	12247
8951	MONITOR LG 21,5 LED E2241S	408,00	12248
8952	MONITOR LG 21,5 LED E2241S	408,00	12249
8953	MONITOR LG 21,5 LED E2241S	408,00	12250
8954	NOBREAK SMS 600 BIFX	188,00	12251
8955	NOBREAK SMS 600 BIFX	188,00	12252
8956	NOBREAK SMS 600 BIFX	188,00	12253
8957	NOBREAK SMS 600 BIFX	188,00	12254

8958	NOBREAK SMS 600 BIFX	188,00	12255
8959	NOBREAK SMS 600 BIFX	188,00	12256
8960	POSITIVO MASTER D360, WINDOWS 7 PRO MÍDIA OFFICE 2010 HEB 32E64BITS FPP, TECLADO ABNT2 USB K2801 PR MTEK POSITIVO, MOUSE PS22BT SCR MS55PIP PR/CH BRAND, LICENÇA OFFICE 2010 HEB 32E64 BITS FPP	2.404,00	12257
8961	MONITOR LED 21,5 LG E2241V	408,00	12258
8962	NOBREAK SMS 600 BIFX	188,00	12259
8963	POSITIVO MASTER D360, WINDOWS 7 PRO MÍDIA OFFICE 2010 HEB 32E64BITS FPP, TECLADO ABNT2 USB K2801 PR MTEK POSITIVO, MOUSE PS22BT SCR MS55PIP PR/CH BRAND, LICENÇA OFFICE 2010 HEB 32E64 BITS FPP	2.404,00	12260
8964	MONITOR LED 21,5 LG E2241V	408,00	12261
8965	NOBREAK SMS 600 BIFX	188,00	12262
8966	MONITOR LED 21,5 LG E2241V	408,00	12263
8967	BANCO DE MADEIRA COLORIDO	70,00	10865
8968	BANCO DE MADEIRA COLORIDO	70,00	10866
8969	MESA DE TRABALHO	168,00	10867
8970	CONEXÃO PARA CONJUNTO DE MESA	68,00	10868
8971	MESA DE COMPUTADOR	125,00	10869
8972	ESTABILIZADOR 300 KA	120,00	10817
8973	CADEIRA ESCOLAR ADULTO	62,90	10870
8974	CADEIRA ESCOLAR ADULTO	62,90	10871
8975	CONEXÃO PARA CONJUNTO DE MESA	68,00	00443
8976	MESA DE COMPUTADOR	125,00	10872
8977	BALCÃO EM MADEIRA ENVERNIZADA COM QUATRO PRATELEIRAS E DUAS PORTAS	900,00	10890
8978	ARMÁRIO DE MADEIRA DE QUATRO PORTAS	150,00	10873
8979	CADEIRA ESCOLAR ADULTO	62,90	10874
8980	CADEIRA ESCOLAR ADULTO	62,90	10875
8981	CADEIRA ESCOLAR ADULTO	62,90	10877
8982	MESA DE TRABALHO	515,00	04757
8983	MONITOR 17" SAMSUNG 794V NA COR BRANCA	390,00	10880
8984	CADEIRA GIRATÓRIA ESTOFADA MOD. SECRETÁRIA NA COR AZUL	89,33	10876

8985	MESA DE TRABALHO	515,00	10878
8986	CARTEIRA ESCOLAR ADULTO	62,90	10879
8987	CARTEIRA ESCOLAR ADULTO	62,90	10910
8988	CARTEIRA ESCOLAR ADULTO	62,90	10911
8989	CARTEIRA ESCOLAR ADULTO	62,90	10912
8990	CARTEIRA ESCOLAR ADULTO	62,90	10913
8991	CARTEIRA ESCOLAR ADULTO	62,90	10914
8992	CARTEIRA ESCOLAR ADULTO	62,90	10915
8993	CARTEIRA ESCOLAR ADULTO	62,90	10916
8994	CARTEIRA ESCOLAR ADULTO	62,90	10917
8995	CARTEIRA ESCOLAR ADULTO	62,90	10918
8996	CARTEIRA ESCOLAR ADULTO	62,90	10919
8997	CARTEIRA ESCOLAR ADULTO	62,90	10920
8998	CARTEIRA ESCOLAR ADULTO	62,90	10921
8999	CARTEIRA ESCOLAR ADULTO	62,90	10922
9000	CARTEIRA ESCOLAR ADULTO	62,90	10923
9001	CARTEIRA ESCOLAR ADULTO	62,90	10924
9002	CARTEIRA ESCOLAR ADULTO	62,90	10925
9003	CARTEIRA ESCOLAR ADULTO	62,90	10926
9004	CARTEIRA ESCOLAR ADULTO	62,90	10927
9005	CARTEIRA ESCOLAR ADULTO	62,90	10928
9006	CARTEIRA ESCOLAR ADULTO	62,90	10929
9007	CARTEIRA ESCOLAR ADULTO	62,90	10930
9008	CARTEIRA ESCOLAR ADULTO	62,90	10931
9009	CARTEIRA ESCOLAR ADULTO	62,90	10932
9010	CARTEIRA ESCOLAR ADULTO	62,90	10933
9011	CARTEIRA ESCOLAR ADULTO	62,90	10934
9012	CARTEIRA ESCOLAR ADULTO	62,90	10935
9013	CADEIRA ESCOLAR ADULTO	62,90	10881
9014	CADEIRA ESCOLAR ADULTO	62,90	10882
9015	CADEIRA ESCOLAR ADULTO	62,90	10883
9016	MESA DE TRABALHO	168,00	04743

9017	CADEIRA FIXA ESTOFADA EM POLIÉSTER NA COR AZUL	68,33	10884
9018	CADEIRA FIXA COM 04 PÉS, COM ENCOSTO E ASSENTO, REVESTIDOS COM TECIDO POLIPROPILENO NA COR VERDE ESCURO E ESPUMA INJETADA DE NO MÍNIMO 30 MM DE ESPESURA, COM TUBO DE 7/8	53,33	10885
9019	CARTEIRA ESCOLAR ADULTO	62,90	10887
9020	CONJUNTO DE INFORMÁTICA COM QUATRO BANCADAS	700,00	10888
9021	ARMÁRIO ALTO DUAS PORTAS	258,00	10891
9022	CADEIRA ESCOLAR ADULTO	62,90	10892
9023	CADEIRA ESCOLAR ADULTO	62,90	10893
9024	CADEIRA ESCOLAR ADULTO	62,90	10894
9025	CADEIRA ESCOLAR ADULTO	62,90	10895
9026	CADEIRA ESCOLAR ADULTO	62,90	10896
9027	CADEIRA ESCOLAR ADULTO	62,90	10897
9028	CADEIRA ESCOLAR ADULTO	62,90	10898
9029	CADEIRA ESCOLAR ADULTO	62,90	10899
9030	CADEIRA ESCOLAR ADULTO	62,90	10900
9031	CADEIRA ESCOLAR ADULTO	62,90	10901
9032	CADEIRA ESCOLAR ADULTO	62,90	10902
9033	CADEIRA ESCOLAR ADULTO	62,90	10903
9034	CADEIRA ESCOLAR ADULTO	62,90	10904
9035	CADEIRA ESCOLAR ADULTO	62,90	10905
9036	CADEIRA ESCOLAR ADULTO	62,90	10906
9037	CADEIRA ESCOLAR ADULTO	62,90	10907
9038	CADEIRA ESCOLAR ADULTO	62,90	10908
9039	CADEIRA ESCOLAR ADULTO	62,90	10909
9040	CADEIRA GIRATÓRIA ESTOFADA MOD. SECRETÁRIA NA COR CINZA	89,33	653
9041	MESA DE TRABALHO	168,00	04750
9042	CARTEIRA ESCOLAR ADULTO	62,90	10936
9043	VENTILADOR DE TETO COM TRÊS PÁS NA COR MARROM	50,00	10937

9044	CARTEIRA ESCOLAR ADULTO	62,90	10938
9045	CARTEIRA ESCOLAR ADULTO	62,90	10939
9046	CARTEIRA ESCOLAR ADULTO	62,90	10940
9047	CARTEIRA ESCOLAR ADULTO	62,90	10941
9048	CARTEIRA ESCOLAR ADULTO	62,90	10942
9049	CARTEIRA ESCOLAR ADULTO	62,90	10943
9050	CARTEIRA ESCOLAR ADULTO	62,90	10944
9051	CARTEIRA ESCOLAR ADULTO	62,90	10945
9052	CARTEIRA ESCOLAR ADULTO	62,90	10946
9053	CARTEIRA ESCOLAR ADULTO	62,90	10947
9054	CARTEIRA ESCOLAR ADULTO	62,90	10948
9055	CARTEIRA ESCOLAR ADULTO	62,90	10949
9056	CARTEIRA ESCOLAR ADULTO	62,90	10950
9057	CARTEIRA ESCOLAR ADULTO	62,90	10951
9058	CARTEIRA ESCOLAR ADULTO	62,90	10952
9059	ARMÁRIO ALTO DUAS PORTAS	258,00	04741
9060	MESA DE TRABALHO	168,00	04759
9061	ESTANTE EM AÇO DUPLA MOD. EBD COM PRATELEIRAS COM ENCOSTO LATERAL	190,00	00217
9062	ESTANTE EM AÇO DUPLA MOD. EBD COM PRATELEIRAS COM ENCOSTO LATERAL	190,00	00218
9063	CADEIRA GIRATÓRIA ESTOFADA MOD. SECRETÁRIA NA COR VERDE	89,33	10953
9064	MESA DE TRABALHO	168,00	10954
9065	BANCO DE MADEIRA COLORIDO	70,00	10956
9066	BANCO DE MADEIRA COLORIDO	70,00	10957
9067	BANCO DE MADEIRA COLORIDO	70,00	10973
9068	BANCO DE MADEIRA COLORIDO	70,00	10974
9069	BANCO DE MADEIRA COLORIDO	70,00	10975
9070	BANCO DE MADEIRA COLORIDO	70,00	10976
9071	BANCO DE MADEIRA COLORIDO	70,00	10977
9072	BANCO DE MADEIRA COLORIDO	70,00	10978
9073	BANCO DE MADEIRA COLORIDO	70,00	10979

9074	BANCO DE MADEIRA COLORIDO	70,00	10980
9075	BANCO DE MADEIRA COLORIDO	70,00	10981
9076	BANCO DE MADEIRA COLORIDO	70,00	10982
9077	MESA DE MADEIRA MARCA SAFARI	250,00	10983
9078	MESA DE MADEIRA MARCA SAFARI	250,00	10984
9079	MESA DE MADEIRA	250,00	10985
9080	MESA DE MADEIRA	250,00	10986
9081	MESA DE MADEIRA	250,00	10987
9082	MESA DE MADEIRA	250,00	10988
9083	MESA DE REFEITÓRIO EM FÓRMICA	200,00	10989
9084	MESA DE REFEITÓRIO EM FÓRMICA	200,00	10990
9085	BANCO DE REFEITÓRIO EM FÓRMICA	84,00	10991
9086	BANCO DE REFEITÓRIO EM FÓRMICA	84,00	10992
9087	BANCO DE REFEITÓRIO EM FÓRMICA	84,00	10993
9088	BANCO DE REFEITÓRIO EM FÓRMICA	84,00	10994
9089	CADEIRA ESCOLAR ADULTO	62,90	10995
9090	CADEIRA ESCOLAR ADULTO	62,90	10997
9091	CADEIRA ESCOLAR ADULTO	62,90	10998
9092	MESA DE TRABALHO	168,00	10999
9093	LIQUIDIFICADOR INDUSTRIAL	250,00	11000
9094	GELADEIRA CONSUL 280 LITROS	700,00	11001
9095	CARTEIRA ESCOLAR ADULTO	62,90	11002
9096	ESTANTE DE MADEIRA ABERTA COM 05 PRATELEIRAS	150,00	11004
9097	CADEIRA DE MADEIRA ENVERNIZADA	80,00	11005
9098	MESA DE TRABALHO	168,00	04745
9099	CADEIRA ESCOLAR ADULTO	62,90	11006
9100	CADEIRA ESCOLAR ADULTO	62,90	11007
9101	CADEIRA ESCOLAR ADULTO	62,90	11008
9102	CADEIRA ESCOLAR ADULTO	62,90	11009
9103	CADEIRA ESCOLAR ADULTO	62,90	11010
9104	CADEIRA ESCOLAR ADULTO	62,90	11011
9105	CADEIRA ESCOLAR ADULTO	62,90	11012
9106	CADEIRA ESCOLAR ADULTO	62,90	11013
9107	CADEIRA ESCOLAR ADULTO	62,90	11014

9108	CADEIRA ESCOLAR ADULTO	62,90	11015
9109	CADEIRA ESCOLAR ADULTO	62,90	11016
9110	CADEIRA ESCOLAR ADULTO	62,90	11017
9111	CADEIRA ESCOLAR ADULTO	62,90	11018
9112	CADEIRA ESCOLAR ADULTO	62,90	11019
9113	CARTEIRA ESCOLAR ADULTO	62,90	11020
9114	CADEIRA ESCOLAR ADULTO	62,90	11021
9115	CADEIRA ESCOLAR ADULTO	62,90	11022
9116	CARTEIRA ESCOLAR ADULTO	62,90	11023
9117	CARTEIRA ESCOLAR ADULTO	62,90	11024
9118	CARTEIRA ESCOLAR ADULTO	62,90	11025
9119	CARTEIRA ESCOLAR ADULTO	62,90	11026
9120	CARTEIRA ESCOLAR ADULTO	62,90	11027
9121	CARTEIRA ESCOLAR ADULTO	62,90	11028
9122	CARTEIRA ESCOLAR ADULTO	62,90	11029
9123	CARTEIRA ESCOLAR ADULTO	62,90	11030
9124	CARTEIRA ESCOLAR ADULTO	62,90	11031
9125	CARTEIRA ESCOLAR ADULTO	62,90	11032
9126	CARTEIRA ESCOLAR ADULTO	62,90	11033
9127	CARTEIRA ESCOLAR ADULTO	62,90	11034
9128	CARTEIRA ESCOLAR ADULTO	62,90	11035
9129	CARTEIRA ESCOLAR ADULTO	62,90	11036
9130	CARTEIRA ESCOLAR ADULTO	62,90	11037
9131	CARTEIRA ESCOLAR ADULTO	62,90	11038
9132	VENTILADOR DE TETO COM TRÊS PÁS NA COR BRANCA	61,33	00403
9133	VENTILADOR DE TETO COM TRÊS PÁS NA COR BRANCA	61,33	11039
9134	VENTILADOR DE TETO COM TRÊS PÁS NA COR BRANCA	61,33	00451
9135	CADEIRA ESCOLAR ADULTO	62,90	11041
9136	CADEIRA ESCOLAR ADULTO	62,90	11042
9137	CADEIRA ESCOLAR ADULTO	62,90	11043

9138	CADEIRA ESCOLAR ADULTO	62,90	11044
9139	CADEIRA ESCOLAR ADULTO	62,90	11045
9140	CADEIRA ESCOLAR ADULTO	62,90	11046
9141	CADEIRA ESCOLAR ADULTO	62,90	11047
9142	CADEIRA ESCOLAR ADULTO	62,90	11048
9143	CADEIRA ESCOLAR ADULTO	62,90	11049
9144	CADEIRA ESCOLAR ADULTO	62,90	11050
9145	CADEIRA ESCOLAR ADULTO	62,90	11051
9146	CADEIRA ESCOLAR ADULTO	62,90	11052
9147	CADEIRA ESCOLAR ADULTO	62,90	11040
9148	CARTEIRA ESCOLAR ADULTO	62,90	11053
9149	CARTEIRA ESCOLAR ADULTO	62,90	11054
9150	CARTEIRA ESCOLAR ADULTO	62,90	11055
9151	CARTEIRA ESCOLAR ADULTO	62,90	11056
9152	CARTEIRA ESCOLAR ADULTO	62,90	11057
9153	CARTEIRA ESCOLAR ADULTO	62,90	11058
9154	CARTEIRA ESCOLAR ADULTO	62,90	11059
9155	CARTEIRA ESCOLAR ADULTO	62,90	11060
9156	CARTEIRA ESCOLAR ADULTO	62,90	11061
9157	CARTEIRA ESCOLAR ADULTO	62,90	11062
9158	CARTEIRA ESCOLAR ADULTO	62,90	11063
9159	CARTEIRA ESCOLAR ADULTO	62,90	11064
9160	CARTEIRA ESCOLAR ADULTO	62,90	11065
9161	CARTEIRA ESCOLAR ADULTO	62,90	11066
9162	CARTEIRA ESCOLAR ADULTO	62,90	11067
9163	CARTEIRA ESCOLAR ADULTO	62,90	11068
9164	CARTEIRA ESCOLAR ADULTO	62,90	11069
9165	CARTEIRA ESCOLAR ADULTO	62,90	11070
9166	CARTEIRA ESCOLAR ADULTO	62,90	11071
9167	CADEIRA ESCOLAR ADULTO	62,90	11072
9168	CADEIRA ESCOLAR ADULTO	62,90	11073
9169	CADEIRA ESCOLAR ADULTO	62,90	11074

9170	CADEIRA ESCOLAR ADULTO	62,90	11075
9171	CADEIRA ESCOLAR ADULTO	62,90	11076
9172	VENTILADOR DE TETO MARCA VENTISOL	70,00	11077
9173	CADEIRA ESCOLAR ADULTO	62,90	11078
9174	CADEIRA ESCOLAR ADULTO	62,90	11079
9175	CADEIRA ESCOLAR ADULTO	62,90	11080
9176	CADEIRA ESCOLAR ADULTO	62,90	11081
9177	CADEIRA ESCOLAR ADULTO	62,90	11082
9178	CARTEIRA ESCOLAR EM FÓRMICA BRANCA COM PÉS DE FERRO NA COR PRETA	45,00	00800
9179	CARTEIRA ESCOLAR COM TAMPO DE MADEIRA E PÉS DE FERRO	100,00	11085
9180	CARTEIRA ESCOLAR COM TAMPO DE MADEIRA E PÉS DE FERRO	100,00	11083
9181	CARTEIRA ESCOLAR EM FÓRMICA BRANCA COM PÉS DE FERRO NA COR VERDE	45,00	11086
9182	CARTEIRA ESCOLAR EM FÓRMICA BRANCA COM PÉS DE FERRO NA COR VERDE	45,00	11087
9183	CARTEIRA ESCOLAR EM FÓRMICA BRANCA COM PÉS DE FERRO NA COR VERDE	45,00	11088
9184	CARTEIRA ESCOLAR EM FÓRMICA BRANCA COM PÉS DE FERRO NA COR VERDE	45,00	11089
9185	MESA DE TRABALHO	168,00	11090
9186	VENTILADOR INDUSTRIAL DE PAREDE VENTISOL 60 CM	109,00	11091
9187	VENTILADOR INDUSTRIAL DE PAREDE VENTISOL 60 CM	109,00	11116
9188	CARTEIRA ESCOLAR EM FÓRMICA BRANCA COM PÉS DE FERRO NA COR VERDE	45,00	11110
9189	CARTEIRA ESCOLAR DE MADEIRA NA COR BRANCA	40,00	11113
9190	CARTEIRA ESCOLAR DE MADEIRA NA COR BRANCA	40,00	11114
9191	CARTEIRA ESCOLAR DE MADEIRA NA COR BRANCA	40,00	11115
9192	CADEIRA GIRATÓRIA ESTOFADA MOD. SECRETÁRIA NA COR CINZA	89,33	11117
9193	CADEIRA DE PLÁSTICO INFANTIL EMPILHÁVEL	9,33	11118

9194	CADEIRA DE PLÁSTICO INFANTIL EMPILHÁVEL	9,33	11119
9195	CADEIRA DE PLÁSTICO INFANTIL EMPILHÁVEL	9,33	11120
9196	ESCRIVANINHA ESP. 18MM EM MELAMINICO COM TRÊS GAVETAS MEDINDO 1,50X0,70M NA COR OVO	159,33	11121
9197	ESTANTE DE MADEIRA ABERTA COM QUATRO PRATELEIRAS NA COR MARFIM	80,00	11122
9198	CADEIRA INFANTIL EM IMBUIA COM PÉS DE FERRO	25,00	00690
9199	CADEIRA INFANTIL DE MADEIRA E PÉS DE FERRO	40,00	11124
9200	VENTILADOR INDUSTRIAL DE PAREDE VENTISOL 60 CM	109,00	11126
9201	VENTILADOR INDUSTRIAL DE PAREDE VENTISOL 60 CM	109,00	11130
9202	VENTILADOR INDUSTRIAL DE PAREDE VENTISOL 60 CM	109,00	11129
9203	CADEIRA ESTOFADA DE APROXIMAÇÃO NA COR PRETA	120,00	11123
9204	ARMÁRIO ALTO DUAS PORTAS	258,00	11127
9205	CARTEIRA ESCOLAR ADULTO	62,90	06989
9206	MESA COLETIVA INFANTIL EM FÓRMICA BRANCA COM PÉS DE FERRO NA COR AZUL	25,00	11131
9207	MESA DE TRABALHO	168,00	11133
9208	CADEIRA DE APROXIMAÇÃO ESTOFADA NA COR PRETA	100,00	11132
9209	VENTILADOR INDUSTRIAL DE PAREDE VENTISOL 60 CM	109,00	11134
9210	MESA COLETIVA INFANTIL DE MADEIRA ENVERNIZADA COM TAMPO EM FÓRMICA BRANCA	40,00	969
9211	VENTILADOR INDUSTRIAL DE PAREDE VENTISOL 60 CM	109,00	11135
9212	MESA DE TRABALHO	168,00	11138
9213	CADEIRA DE APROXIMAÇÃO ESTOFADA NA COR PRETA	100,00	11137
9214	ESTANTE DE AÇO COM 05 PRATELEIRAS NA COR CINZA	150,00	11139
9215	ESTANTE DE AÇO COM 05 PRATELEIRAS NA COR CINZA	150,00	11140
9216	ESTANTE DE AÇO COM 05 PRATELEIRAS NA COR CINZA	150,00	11143

9217	ESTANTE DE AÇO COM 05 PRATELEIRAS NA COR CINZA	150,00	11144
9218	CARTEIRA ESCOLAR IND INF FORMICA BEGE 0,45X0,33 TB 3/4 PRETO	35,50	06400
9219	CARTEIRA ESCOLAR IND INF FORMICA BEGE 0,45X0,33 TB 3/4 PRETO	35,50	11142
9220	CADEIRA DE PLÁSTICO INFANTIL EMPILHÁVEL	9,33	11145
9221	BANCO DE MADEIRA DE REFEITÓRIO	84,00	11255
9222	BANCO DE MADEIRA DE REFEITÓRIO	84,00	11256
9223	MESA DE MADEIRA DE REFEITÓRIO	200,00	11267
9224	MESA DE MADEIRA DE REFEITÓRIO	200,00	11268
9225	MESA DE MADEIRA DE REFEITÓRIO	200,00	11269
9226	MESA DE MADEIRA DE REFEITÓRIO	200,00	11270
9227	MESA DE MADEIRA DE REFEITÓRIO	200,00	11271
9228	MESA DE MADEIRA DE REFEITÓRIO	200,00	11272
9229	MESA DE MADEIRA DE REFEITÓRIO	200,00	11273
9230	MESA DE MADEIRA DE REFEITÓRIO	200,00	11274
9231	CADEIRA DE MADEIRA ENVERNIZADA	70,00	11175
9232	MESA PARA PROFESSOR EM FÓRMICA VERDE COM PÉS DE FERRO	50,00	11276
9233	ESTANTE DE MADEIRA COM 05 PRATELEIRAS	150,00	11277
9234	ESTANTE DE MADEIRA COM 05 PRATELEIRAS	150,00	11278
9235	VENTILADOR INDUSTRIAL DE PAREDE VENTISOL 60CM	109,00	11279
9236	MESA DE TRABALHO	168,00	11281
9237	ARQUIVO DE AÇO PONDIM COM QUATRO GAVETAS NA COR CINZA CLARA	120,00	11282
9238	ARMARIO DUAS PORTAS COM REPARTIÇÃO INTERNA	256,26	11283
9239	CADEIRA INFANTIL EM MADEIRA TORNEADA NA COR MARFIM	30,00	00042
9240	ESTANTE DE AÇO COM CINCO PRATELEIRAS NA COR CINZA	190,00	11286
9241	ESTANTE DE AÇO COM CINCO PRATELEIRAS NA COR CINZA	190,00	04770
9242	CARTEIRA ESCOLAR IND INF FORMICA BEGE 0,45X0,33 TB 3/4 PRETO	35,50	11284

9243	VENTILADOR INDUSTRIAL DE PAREDE VENTISOL 60CM	109,00	001499
9244	CADEIRA EM MADEIRA MACIÇA NA COR BRANCA COM ESPESSURA MÍNIMA DE 18 MM	80,00	11285
9245	ESTANTE DE MADEIRA COM 05 PRATELEIRAS	150,00	11287
9246	ESTANTE DE MADEIRA COM 05 PRATELEIRAS	150,00	11288
9247	CARTEIRA INFANTIL DE MADEIRA E PÉS DE FERRO	70,00	11289
9248	ESTANTE DE AÇO COM 05 PRATELEIRAS NA COR CINZA	150,00	11293
9249	CADEIRA DE APROXIMAÇÃO ESTOFADA NA COR PRETA	100,00	11290
9250	MESA DE MADEIRA COM TAMPO EM FÓRMICA BRANCA MEDINDO 1,20X1,20M	150,00	11291
9251	VENTILADOR INDUSTRIAL DE PAREDE VENTISOL 60CM	109,00	11292
9252	VENTILADOR DE PAREDE VENTISOL OSCILANTE 60CM PRETO	130,00	11294
9253	TAMPO DE GRANITO OCRE	230,00	12264
9254	TAMPO DE GRANITO OCRE	230,00	12265
9255	GEOFONE ELETRÔNICO	18.540,00	12266
9256	QUADRO BRANCO 300 X 120 STALO ALUMINIO FUTURE	235,00	11304
9257	MESA DO PROFESSOR	99,00	11296
9258	MESA DO PROFESSOR	99,00	11298
9259	CADEIRA DE APROXIMAÇÃO ESTOFADA NA COR AZUL	120,00	10628
9260	ARMÁRIO ALTO 02 PORTAS	258,00	11297
9261	MESA ESCOLAR INFANTIL	150,00	11301
9262	VENTILADOR DE PAREDE MARCA VENTISOL	80,00	11302
9263	VENTILADOR DE PAREDE MARCA VENTISOL	80,00	11303
9264	ESTANTE DE MADEIRA COM 04 PRATELEIRAS	250,00	11300
9265	ESTANTE DE MADEIRA COM 05 PRATELEIRAS	250,00	11299
9266	CADEIRA ESCOLAR ADULTO DE FÓRMICA	30,00	11372
9267	CADEIRA ESCOLAR ADULTO DE FÓRMICA	30,00	11373
9268	CADEIRA ESCOLAR ADULTO DE FÓRMICA	30,00	11374
9269	CADEIRA ESCOLAR ADULTO DE FÓRMICA	30,00	11375
9270	CADEIRA ESCOLAR ADULTO DE FÓRMICA	30,00	11376
9271	CADEIRA ESCOLAR ADULTO DE FÓRMICA	30,00	11377
9272	CADEIRA ESCOLAR ADULTO DE FÓRMICA	30,00	11378

9273	CADEIRA ESCOLAR ADULTO DE FÓRMICA	30,00	11379
9274	CADEIRA ESCOLAR ADULTO DE FÓRMICA	30,00	11380
9275	CADEIRA ESCOLAR ADULTO DE FÓRMICA	30,00	11381
9276	CADEIRA ESCOLAR ADULTO DE FÓRMICA	30,00	11382
9277	CADEIRA ESCOLAR ADULTO DE FÓRMICA	30,00	11383
9278	CADEIRA ESCOLAR ADULTO DE FÓRMICA	30,00	11384
9279	CADEIRA ESCOLAR ADULTO DE FÓRMICA	30,00	11385
9280	CADEIRA ESCOLAR ADULTO DE FÓRMICA	30,00	11386
9281	CADEIRA ESCOLAR ADULTO DE FÓRMICA	30,00	11387
9282	CADEIRA ESCOLAR ADULTO DE FÓRMICA	30,00	11388
9283	CADEIRA ESCOLAR ADULTO DE FÓRMICA	30,00	11389
9284	CADEIRA ESCOLAR ADULTO DE FÓRMICA	30,00	11391
9285	CADEIRA ESCOLAR ADULTO DE FÓRMICA	30,00	11392
9286	CADEIRA ESCOLAR ADULTO DE FÓRMICA	30,00	11393
9287	CADEIRA ESCOLAR ADULTO DE FÓRMICA	30,00	11394
9288	CADEIRA ESCOLAR ADULTO DE FÓRMICA	30,00	11395
9289	CARTEIRA ESCOLAR ADULTO EM FÓRMICA	32,90	11396
9290	CARTEIRA ESCOLAR ADULTO EM FÓRMICA	32,90	11397
9291	CARTEIRA ESCOLAR ADULTO EM FÓRMICA	32,90	11398
9292	CARTEIRA ESCOLAR ADULTO EM FÓRMICA	32,90	11399
9293	CARTEIRA ESCOLAR ADULTO EM FÓRMICA	32,90	11400
9294	CARTEIRA ESCOLAR ADULTO EM FÓRMICA	32,90	11401
9295	CARTEIRA ESCOLAR ADULTO EM FÓRMICA	32,90	11402
9296	CARTEIRA ESCOLAR ADULTO EM FÓRMICA	32,90	11403
9297	CARTEIRA ESCOLAR ADULTO EM FÓRMICA	32,90	11404
9298	CARTEIRA ESCOLAR ADULTO EM FÓRMICA	32,90	11405
9299	CARTEIRA ESCOLAR ADULTO EM FÓRMICA	32,90	11406
9300	CARTEIRA ESCOLAR ADULTO EM FÓRMICA	32,90	11407
9301	CARTEIRA ESCOLAR ADULTO EM FÓRMICA	32,90	11408
9302	CARTEIRA ESCOLAR ADULTO EM FÓRMICA	32,90	11409
9303	CARTEIRA ESCOLAR ADULTO EM FÓRMICA	32,90	11410
9304	CARTEIRA ESCOLAR ADULTO EM FÓRMICA	32,90	11411

9305	CARTEIRA ESCOLAR ADULTO EM FÓRMICA	32,90	11412
9306	CARTEIRA ESCOLAR ADULTO EM FÓRMICA	32,90	11413
9307	CARTEIRA ESCOLAR ADULTO EM FÓRMICA	32,90	11414
9308	CARTEIRA ESCOLAR ADULTO EM FÓRMICA	32,90	11415
9309	CARTEIRA ESCOLAR ADULTO EM FÓRMICA	32,90	11416
9310	CARTEIRA ESCOLAR ADULTO EM FÓRMICA	32,90	11417
9311	CARTEIRA ESCOLAR ADULTO EM FÓRMICA	32,90	11418
9312	CARTEIRA ESCOLAR ADULTO EM FÓRMICA	32,90	11419
9313	ARMÁRIO ALTO 02 PORTAS	258,00	11309
9314	ESTANTE DE MADEIRA	150,00	11307
9315	ESTANTE EM MADEIRA	150,00	11308
9316	VENTILADOR DE PAREDE MARCA VENTISOL	80,00	11305
9317	VENTILADOR DE PAREDE MARCA VENTISOL	80,00	11306
9318	MESA DO PROFESSOR	99,00	04782
9319	CADEIRA DE APROXIMAÇÃO ESTOFADA NA COR PRETA	120,00	11429
9320	CADEIRA DE APROXIMAÇÃO ESTOFADA NA COR AZUL	120,00	11311
9321	CADEIRA DE APROXIMAÇÃO ESTOFADA NA COR AZUL	120,00	11312
9322	CADEIRA DE APROXIMAÇÃO ESTOFADA NA COR AZUL	120,00	11313
9323	CADEIRA DE APROXIMAÇÃO ESTOFADA NA COR AZUL	120,00	11314
9324	CADEIRA DE APROXIMAÇÃO ESTOFADA NA COR AZUL	120,00	11315
9325	ESTANTE METÁLICA COM 07 PRATELEIRAS	250,00	11310
9326	MESA DO PROFESSOR	99,00	11318
9327	REFRIGERADOR BRANCO FROST FREE CONSUL	1.250,00	11317
9328	VENTILADOR 30 CM	80,00	11316
9329	MESA DO PROFESSOR	99,00	11319
9330	MESA DO PROFESSOR	99,00	11330
9331	ARQUIVO DE AÇO COM 04 GAVETAS	247,00	11323
9332	MONITOR SANSUNG 15 POLEGADAS	150,00	11320
9333	MICROCOMPUTADOR INTEL	1.400,00	003378
9334	MESA DE TRABALHO	80,00	11322
9335	CADEIRA DE APROXIMAÇÃO ESTOFADA NA COR PRETA	120,00	11326
9336	CADEIRA DE APROXIMAÇÃO ESTOFADA NA COR PRETA	120,00	11327

9337	CADEIRA DE APROXIMAÇÃO ESTOFADA NA COR PRETA	120,00	11328
9338	CADEIRA DE APROXIMAÇÃO ESTOFADA NA COR PRETA	120,00	11329
9339	MICROCOMPUTADOR INTEL	1.400,00	5855
9340	NOBREAK NHS MINI II 600VA	150,00	11324
9341	ESTABILIZADOR NHS MINI II 600VA	80,00	11325
9342	MESA DO PROFESSOR	99,00	11331
9343	ARMÁRIO DUAS PORTAS E ABERTURAS EM VIDRO	350,00	11332
9344	ARMÁRIO DUAS PORTAS E ABERTURAS EM VIDRO	350,00	11333
9345	ARMÁRIO ALTO 02 PORTAS	258,00	11334
9346	CARTEIRA ESCOLAR IND INF FORMICA BEGE 0,45X0,33 TB 3/4 PRETO	35,50	11448
9347	CARTEIRA ESCOLAR IND INF FORMICA BEGE 0,45X0,33 TB 3/4 PRETO	35,50	11449
9348	CARTEIRA ESCOLAR IND INF FORMICA BEGE 0,45X0,33 TB 3/4 PRETO	35,50	11450
9349	CARTEIRA ESCOLAR IND INF FORMICA BEGE 0,45X0,33 TB 3/4 PRETO	35,50	11451
9350	CARTEIRA ESCOLAR IND INF FORMICA BEGE 0,45X0,33 TB 3/4 PRETO	35,50	11452
9351	CARTEIRA ESCOLAR IND INF FORMICA BEGE 0,45X0,33 TB 3/4 PRETO	35,50	11453
9352	CARTEIRA ESCOLAR IND INF FORMICA BEGE 0,45X0,33 TB 3/4 PRETO	35,50	11454
9353	CARTEIRA ESCOLAR IND INF FORMICA BEGE 0,45X0,33 TB 3/4 PRETO	35,50	11455
9354	CARTEIRA ESCOLAR IND INF FORMICA BEGE 0,45X0,33 TB 3/4 PRETO	35,50	11456
9355	CARTEIRA ESCOLAR IND INF FORMICA BEGE 0,45X0,33 TB 3/4 PRETO	35,50	11457
9356	CARTEIRA ESCOLAR IND INF FORMICA BEGE 0,45X0,33 TB 3/4 PRETO	35,50	11458
9357	CARTEIRA ESCOLAR IND INF FORMICA BEGE 0,45X0,33 TB 3/4 PRETO	35,50	11459
9358	CARTEIRA ESCOLAR IND INF FORMICA BEGE 0,45X0,33 TB 3/4 PRETO	35,50	11460
9359	CARTEIRA ESCOLAR IND INF FORMICA BEGE 0,45X0,33 TB 3/4 PRETO	35,50	11461
9360	CARTEIRA ESCOLAR IND INF FORMICA BEGE 0,45X0,33 TB 3/4 PRETO	35,50	11462

9361	CARTEIRA ESCOLAR IND INF FORMICA BEGE 0,45X0,33 TB 3/4 PRETO	35,50	11463
9362	CARTEIRA ESCOLAR IND INF FORMICA BEGE 0,45X0,33 TB 3/4 PRETO	35,50	11464
9363	CARTEIRA ESCOLAR IND INF FORMICA BEGE 0,45X0,33 TB 3/4 PRETO	35,50	11465
9364	CADEIRA ESCOLAR INFANTIL EM FORMICA BEGE TB 7/8 PRETO	29,50	11430
9365	CADEIRA ESCOLAR INFANTIL EM FORMICA BEGE TB 7/8 PRETO	29,50	11431
9366	CADEIRA ESCOLAR INFANTIL EM FORMICA BEGE TB 7/8 PRETO	29,50	11432
9367	CADEIRA ESCOLAR INFANTIL EM FORMICA BEGE TB 7/8 PRETO	29,50	11433
9368	CADEIRA ESCOLAR INFANTIL EM FORMICA BEGE TB 7/8 PRETO	29,50	11434
9369	CADEIRA ESCOLAR INFANTIL EM FORMICA BEGE TB 7/8 PRETO	29,50	11435
9370	CADEIRA ESCOLAR INFANTIL EM FORMICA BEGE TB 7/8 PRETO	29,50	11436
9371	CADEIRA ESCOLAR INFANTIL EM FORMICA BEGE TB 7/8 PRETO	29,50	11437
9372	CADEIRA ESCOLAR INFANTIL EM FORMICA BEGE TB 7/8 PRETO	29,50	11438
9373	CADEIRA ESCOLAR INFANTIL EM FORMICA BEGE TB 7/8 PRETO	29,50	11439
9374	CADEIRA ESCOLAR INFANTIL EM FORMICA BEGE TB 7/8 PRETO	29,50	11440
9375	CADEIRA ESCOLAR INFANTIL EM FORMICA BEGE TB 7/8 PRETO	29,50	11441
9376	CADEIRA ESCOLAR INFANTIL EM FORMICA BEGE TB 7/8 PRETO	29,50	11442
9377	CADEIRA ESCOLAR INFANTIL EM FORMICA BEGE TB 7/8 PRETO	29,50	11443
9378	CADEIRA ESCOLAR INFANTIL EM FORMICA BEGE TB 7/8 PRETO	29,50	11444
9379	CADEIRA ESCOLAR INFANTIL EM FORMICA BEGE TB 7/8 PRETO	29,50	11445
9380	CADEIRA ESCOLAR INFANTIL EM FORMICA BEGE TB 7/8 PRETO	29,50	11446
9381	CADEIRA ESCOLAR INFANTIL EM FORMICA BEGE TB 7/8 PRETO	29,50	11447
9382	ARMÁRIO ALTO 02 PORTAS	258,00	11338

9383	VENTILADOR DE PAREDE MARCA VENTISOL	80,00	11337
9384	VENTILADOR MARCA TRON	80,00	11336
9385	CADEIRA DE APROXIMAÇÃO ESTOFADA NA COR PRETA	120,00	11341
9386	MESA DO PROFESSOR	99,00	04737
9387	ESTANTE DE MADEIRA COM 05 PRATELEIRAS	250,00	11339
9388	ESTANTE DE MADEIRA COM 05 PRATELEIRAS	250,00	11340
9389	CARTEIRA ESCOLAR IND INF FORMICA BEGE 0,45X0,33 TB 3/4 PRETO	35,50	11342
9390	QUADRO BRANCO 300 X 120 STALO ALUMINIO FUTURE	235,00	11343
9391	MESA DE REFEITÓRIO	139,94	11353
9392	MESA DE REFEITÓRIO	139,94	11354
9393	MESA DE REFEITÓRIO	139,94	11355
9394	MESA DE REFEITÓRIO	139,94	11356
9395	BANCO DE REFEITÓRIO	168,00	11345
9396	BANCO DE REFEITÓRIO	168,00	11346
9397	BANCO DE REFEITÓRIO	168,00	11347
9398	BANCO DE REFEITÓRIO	168,00	11348
9399	BEBEDOURO CONJUGADO	350,00	11344
9400	BANCO DE REFEITÓRIO	168,00	11349
9401	BANCO DE REFEITÓRIO	168,00	11350
9402	BANCO DE REFEITÓRIO	168,00	11351
9403	BANCO DE REFEITÓRIO	168,00	11352
9404	BANCO DE REFEITÓRIO	168,00	06302
9405	BANCO DE REFEITÓRIO	168,00	06303
9406	GELADEIRA ELETROLUX	750,00	11363
9407	FREEZER VERTICAL MARCA CONSUL	750,00	11365
9408	CARTEIRA ESCOLAR IND INF FORMICA BEGE 0,45X0,33 TB 3/4 PRETO	35,50	11357
9409	FOGÃO INDUSTRIAL 04 BOCAS	350,00	11358
9410	FORNO ELÉTRICO MUELLER	350,00	11359
9411	BALCÃO 10 GAVETAS E 08 PORTAS	750,00	11360
9412	BALCÃO 04 PORTAS	750,00	11361
9413	VENTILADOR DE PAREDE MARCA VENTISOL	80,00	11362
9414	REFRIGERADOR FROST FREE MARCA CONSUL	1.250,00	11364
9415	MESA ESCOLAR INFANTIL	36,00	11368
9416	MESA ESCOLAR INFANTIL	36,00	11369
9417	QUADRO BRANCO 300 X 120 STALO ALUMINIO FUTURE	235,00	11371
9418	MESA DO PROFESSOR	99,00	11367
9419	CARTEIRA ESCOLAR IND INF FORMICA BEGE 0,45X0,33 TB 3/4 PRETO	35,50	11425
9420	CARTEIRA ESCOLAR IND INF FORMICA BEGE 0,45X0,33 TB 3/4 PRETO	35,50	11426

9421	CARTEIRA ESCOLAR IND INF FORMICA BEGE 0,45X0,33 TB 3/4 PRETO	35,50	11427
9422	CADEIRA INFANTIL EM MADEIRA TORNEADA NA COR MARFIM	30,00	11420
9423	CADEIRA INFANTIL EM MADEIRA TORNEADA NA COR MARFIM	30,00	11424
9424	ESTANTE DE MADEIRA COM 05 PRATELEIRAS	250,00	11366
9425	ESTANTE DE MADEIRA COM 05 PRATELEIRAS	250,00	11370
9426	ESTANTCOM 07 PRATELEIRAS	250,00	11428
9427	CADEIRA INFANTIL DE IMBUIA NA COR MARROM COM PÉS DE FERRO NA COR VERDE	20,00	11501
9428	CADEIRA INFANTIL DE IMBUIA NA COR MARROM COM PÉS DE FERRO NA COR VERDE	20,00	11502
9429	CADEIRA INFANTIL DE IMBUIA NA COR MARROM COM PÉS DE FERRO NA COR VERDE	20,00	11503
9430	CADEIRA INFANTIL DE IMBUIA NA COR MARROM COM PÉS DE FERRO NA COR VERDE	20,00	11504
9431	CADEIRA INFANTIL DE IMBUIA NA COR MARROM COM PÉS DE FERRO NA COR VERDE	20,00	11505
9432	CADEIRA INFANTIL DE IMBUIA NA COR MARROM COM PÉS DE FERRO NA COR VERDE	20,00	11506
9433	CADEIRA INFANTIL DE IMBUIA NA COR MARROM COM PÉS DE FERRO NA COR VERDE	20,00	11507
9434	CADEIRA INFANTIL DE IMBUIA NA COR MARROM COM PÉS DE FERRO NA COR VERDE	20,00	11508
9435	MESA DE REFEITÓRIO DE MADEIRA	250,00	11499
9436	MESA DE REFEITÓRIO DE MADEIRA	250,00	11500
9437	BANCO DE REFEITÓRIO DE MADEIRA	150,00	11495
9438	BANCO DE REFEITÓRIO DE MADEIRA	150,00	11496
9439	BANCO DE REFEITÓRIO DE MADEIRA	150,00	11497
9440	BANCO DE REFEITÓRIO DE MADEIRA	150,00	11498
9441	CADEIRA ESCOLAR INFANTIL DE FÓRMICA VERDE COM PÉS DE FERRO	70,00	11489
9442	CADEIRA ESCOLAR INFANTIL DE FÓRMICA VERDE COM PÉS DE FERRO	70,00	11490

9443	CADEIRA ESCOLAR INFANTIL DE FÓRMICA VERDE COM PÉS DE FERRO	70,00	11491
9444	CADEIRA ESCOLAR INFANTIL DE FÓRMICA VERDE COM PÉS DE FERRO	70,00	11492
9445	CADEIRA ESCOLAR INFANTIL DE FÓRMICA VERDE COM PÉS DE FERRO	70,00	11493
9446	CADEIRA ESCOLAR INFANTIL DE FÓRMICA VERDE COM PÉS DE FERRO	70,00	11494
9447	CADEIRA INFANTIL DE IMBUÍA NA COR MARROM COM PÉS DE FERRO NA COR VERDE	20,00	11509
9448	CADEIRA INFANTIL DE IMBUÍA NA COR MARROM COM PÉS DE FERRO NA COR VERDE	20,00	11510
9449	CADEIRA INFANTIL DE IMBUÍA NA COR MARROM COM PÉS DE FERRO NA COR VERDE	20,00	11511
9450	CADEIRA INFANTIL DE IMBUÍA NA COR MARROM COM PÉS DE FERRO NA COR VERDE	20,00	11512
9451	CADEIRA ALTA DE ALIMENTAÇÃO TUTY	179,00	12429
9452	CADEIRA ALTA DE ALIMENTAÇÃO TUTY	179,00	12430
9453	CADEIRA ALTA DE ALIMENTAÇÃO TUTY	179,00	12431
9454	CADEIRA SECRETÁRIA GIRATÓRIA SEM BRAÇO	105,90	12432
9455	CADEIRA SECRETÁRIA GIRATÓRIA SEM BRAÇO	105,90	12433
9456	CADEIRA SECRETÁRIA GIRATÓRIA SEM BRAÇO	105,90	12434
9457	CADEIRA SECRETÁRIA GIRATÓRIA SEM BRAÇO	105,90	12435
9458	CADEIRA SECRETÁRIA GIRATÓRIA SEM BRAÇO	105,90	12436
9459	CADEIRA SECRETÁRIA GIRATÓRIA SEM BRAÇO	105,90	12437
9460	CADEIRA SECRETÁRIA GIRATÓRIA SEM BRAÇO	105,90	12438
9461	CADEIRA SECRETÁRIA GIRATÓRIA SEM BRAÇO	105,90	12439
9462	CADEIRA SECRETÁRIA GIRATÓRIA SEM BRAÇO	105,90	12440
9463	CADEIRA SECRETÁRIA GIRATÓRIA SEM BRAÇO	105,90	12441
9464	CADEIRA SECRETÁRIA GIRATÓRIA SEM BRAÇO	105,90	12442
9465	CADEIRA SECRETÁRIA GIRATÓRIA SEM BRAÇO	105,90	12443
9466	CADEIRA SECRETÁRIA GIRATÓRIA SEM BRAÇO	105,90	12444
9467	CADEIRA SECRETÁRIA GIRATÓRIA SEM BRAÇO	105,90	12445
9468	CADEIRA SECRETÁRIA GIRATÓRIA SEM BRAÇO	105,90	12446

9469	CADEIRA SECRETÁRIA GIRATÓRIA SEM BRAÇO	105,90	12447
9470	CADEIRA SECRETÁRIA GIRATÓRIA SEM BRAÇO	105,90	12448
9471	CADEIRA SECRETÁRIA GIRATÓRIA SEM BRAÇO	105,90	12449
9472	CADEIRA SECRETÁRIA GIRATÓRIA SEM BRAÇO	105,90	12450
9473	CADEIRA SECRETÁRIA GIRATÓRIA SEM BRAÇO	105,90	12451
9474	CADEIRA SECRETÁRIA GIRATÓRIA COM BRAÇO DESIGN FLEX AZUL	141,00	12460
9475	CADEIRA SECRETÁRIA GIRATÓRIA COM BRAÇO DESIGN FLEX AZUL	141,00	12461
9476	CADEIRA SECRETÁRIA GIRATÓRIA COM BRAÇO DESIGN FLEX AZUL	141,00	12462
9477	CADEIRA SECRETÁRIA FIXA DESIGN FLEX AZUL	85,00	12452
9478	CADEIRA SECRETÁRIA FIXA DESIGN FLEX AZUL	85,00	12453
9479	CADEIRA SECRETÁRIA FIXA DESIGN FLEX AZUL	85,00	12454
9480	CADEIRA SECRETÁRIA FIXA DESIGN FLEX AZUL	85,00	12455
9481	CADEIRA SECRETÁRIA FIXA DESIGN FLEX AZUL	85,00	12456
9482	CADEIRA SECRETÁRIA FIXA DESIGN FLEX AZUL	85,00	12457
9483	CADEIRA SECRETÁRIA FIXA DESIGN FLEX AZUL	85,00	12458
9484	CADEIRA SECRETÁRIA FIXA DESIGN FLEX AZUL	85,00	12459
9485	SOFÁ 02 LUGARES CHINELE	397,00	12467
9486	SOFÁ 02 LUGARES CHINELE	397,00	12468
9487	MESA REDONDA TRADIÇÃO NA COR BRANCA	245,00	12469
9488	CADEIRA PP ADULTO DESIGN FLEX NA COR PRETA	75,00	12470
9489	CADEIRA PP ADULTO DESIGN FLEX NA COR PRETA	75,00	12471
9490	CADEIRA PP ADULTO DESIGN FLEX NA COR PRETA	75,00	12472
9491	CADEIRA PP ADULTO DESIGN FLEX NA COR PRETA	75,00	12473
9492	CADEIRA PP ADULTO DESIGN FLEX NA COR PRETA	75,00	12474
9493	CADEIRA PP ADULTO DESIGN FLEX NA COR PRETA	75,00	12475
9494	QUADRO BRANCO 90X120 CM MOLDURA DE MADEIRA	84,90	12463
9495	QUADRO BRANCO 90X120 CM MOLDURA DE MADEIRA	84,90	12464
9496	QUADRO BRANCO 90X120 CM MOLDURA DE MADEIRA	84,90	12465

9497	QUADRO BRANCO 90X120 CM MOLDURA DE MADEIRA	84,90	12466
9498	TATAME 1X1X20MM	54,00	12477
9499	TATAME 1X1X20MM	54,00	12478
9500	TATAME 1X1X20MM	54,00	12479
9501	TATAME 1X1X20MM	54,00	12480
9502	TATAME 1X1X20MM	54,00	12481
9503	TATAME 1X1X20MM	54,00	12482
9504	TATAME 1X1X20MM	54,00	12483
9505	TATAME 1X1X20MM	54,00	12484
9506	TATAME 1X1X20MM	54,00	12485
9507	TATAME 1X1X20MM	54,00	12486
9508	TATAME 1X1X20MM	54,00	12487
9509	TATAME 1X1X20MM	54,00	12488
9510	TATAME 1X1X20MM	54,00	12489
9511	TATAME 1X1X20MM	54,00	12490
9512	TATAME 1X1X20MM	54,00	12491
9513	TATAME 1X1X20MM	54,00	12492
9514	BALANÇO 04 LUGARES METAL	1.482,30	12493
9515	VAI E VEM PEQUENO	1.436,40	12494
9516	CARROSSEL 08 ASSENTOS	1.674,90	12495
9517	CASINHA DE CRIANÇA	2.399,40	12496
9518	MINI ESCORREGADOR	510,00	12497
9519	GANGORRA DUPLA	672,30	12498
9520	GM/PRISMA MAXX, COR BRANCA, FLEX, CHASSI N.º 9BGRM69X0BG121683, RENAVAL N.º 218424787, PLACAS MHX-3616	36.000,00	12383
9521	MEDIDOR PORTÁTIL DE CAMPO E LABORATÓRIO DE COR	4.685,00	12384
9522	CADEIRA GIRATÓRIA SE-RETÁRIA A GÁS DE COR PRETA	97,00	12357
9523	CADEIRA GIRATÓRIA SE-RETÁRIA A GÁS DE COR PRETA	97,00	12360
9524	CADEIRA GIRATÓRIA SE-RETÁRIA A GÁS NA COR PRETA	97,00	12365
9525	CASINHA MIRIM	2.133,00	12385
9526	MARATONINHA	3.270,00	12386
9527	BARCO BALANÇO - COR- DAS	1.516,00	12387
9528	MINI ESCORREGADOR	413,00	12388
9529	BALANÇO MIRIM	947,80	12389
9530	CASINHA INFANTIL	2.952,00	12391
9531	CARROSSEL 08 ASSENTOS	1.760,00	12392
9532	BALANÇO 04 LUGARES METAL	1.092,00	12393
9533	ESCADA HORIZONTAL DE MADEIRA	1.181,00	12394
9534	TERRENO COM ÁREA DE 10.000 M² SITUADO NA LOCALIDADE DE DUAS MAMAS COM 100 METROS DE FRENTE, POR 100 METROS DE FUNDOS	0,00	BI12355

9535	TERRENO SITUADO À ESTRADA ITROUPAVA AÇU FAZENDO FRENTE NA REFERIDA RUA 105,50 METROS, FUNDOS COM TERRAS DE EWALDO STRELOW, COM MESMA METRAGEM, LIMITANDO-SE DE UM LADO COM TERRAS DE ARNOLDO TAIH, COM 215,00 METROS E DE OUTRO LADO COM TERRAS DE EWALDO STRELO	0,00	BI44170
9536	TERRENO SITUADO À ESTRADA SCHROEDER II, FAZENDO FRENTE NA REFERIDA ESTRADA COM 18 METROS, FUNDOS COM MARIO ITAPOCUZINHO, COM MESMA METRAGEM EXTREMANDO DE UM LADO COM TERRAS DE ERICH JUNG E DE OUTRO LADO COM TERRAS DE ELMO LAUBE, CONTENDO A ÁREA DE 4.320,00	0,00	BI3898
9537	CADEIRA GIRATÓRIA PARA ESCRITÓRIO	227,50	12428
9538	ESTANTE EM AÇO SIMPLES	235,00	12415
9539	ESTANTE EM AÇO SIMPLES	235,00	12416
9540	MESA PARA MICRO COMPUTADOR EM FÓRMICA COM SUPORTE CENTRAL FIXO PARA TECLADO MEDINDO 1,10X0,70 METROS NA COR BEGE	0,00	12182
9541	FOGÃO A GÁS MARCA DAKO NA COR MARRON	350,00	12186
9542	BALCÃO DE CEREJEIRA COM PIA EM AÇO INOXIDÁVEL	450,00	12185
9543	MESA 1,10 X 0,60 METROS, PAINEL COM 0,80 AL EJS	242,00	12165
9544	MESA 1,10 X 0,60 METROS, PAINEL COM 0,80 AL EJS	242,00	12174
9546	POLTRONA ESTOFADA COM TECIDO NA COR VERDE COM APOIO PARA OS BRAÇOS	350,00	12167
9547	POLTRONA ESTOFADA COM TECIDO NA COR VERDE COM APOIO PARA OS BRAÇOS	350,00	12168
9548	BALCÃO 05 PORTAS E TRÊS GAVETAS DE MADEIRA	870,00	12170
9549	CADEIRA DE APROXIMAÇÃO ESTOFADA NA COR PRETA	150,00	12180
9550	CADEIRA DE APROXIMAÇÃO ESTOFADA NA COR PRETA	150,00	12181
9551	MESA VOLANTE DE MADEIRA E RODAS DE PLÁSTICO	80,00	12172

9552	MONITOR MARCA LG MO-DELO FLATRON L1742S	450,00	12169
9553	MESA OVAL DE REUNIÃO	350,00	12184
9554	ARMÁRIO EM AÇO 02 PORTAS	627,00	12500
9555	ARMÁRIO EM AÇO 02 PORTAS	627,00	12501
9556	ARMÁRIO EM AÇO 02 PORTAS	627,00	12502
9557	ARMÁRIO EM AÇO 02 PORTAS	627,00	12503
9558	ARMÁRIO 02 PORTAS	627,00	12504
9559	ARQUIVO DE AÇO 04 GAVETAS DE ABRIR	485,00	12505
9560	ESTANTE EM AÇO SIMPLES	235,00	12506
9561	LONGARINA COM 03 LUGARES, MODELO SECRE-TARIA	134,00	12507
9562	ESCADA ALUMÍNIO 12 DEGRAUS TELESCÓPICA 3,8M	479,00	12508
9563	ESCRIVANINHA DE MADEIRA COM UMA GAVETA MEDINDO 1,10X0,60M NA COR MARFIM	80,00	12378
9564	ESCRIVANINHA DE MADEIRA COM UMA GAVETA MEDINDO 1,10X0,60M NA COR MARFIM	80,00	12379
9565	ESCRIVANINHA DE MADEIRA COM UMA GAVETA MEDINDO 1,10X0,60M NA COR MARFIM	80,00	12380
9567	REFRIGERADOR DUPLEX CONSUL FROST FREE BRANCO MODELO CRM 37	1.099,00	12679
9568	FORNO MICROONDAS ELETROLUX 23 LITROS MFE	349,00	12687
9569	FRIBOAR CONSUL MODELO CRC 08	759,00	12678
9570	FOGÃO 04 BOCAS CONSUL FORNO 56 LITROS COR BRANCA CF350	399,00	12680
9571	MESA DE TRABALHO NA COR CINZA	342,88	12674
9572	MESA DE TRABALHO NA COR CINZA	342,88	12676
9573	MESA DE TRABALHO NA COR CINZA	342,88	12677
9574	MESA DE REUNIÃO 08 LUGARES	391,80	12675
9575	BERÇO	411,80	12638
9576	BERÇO	411,80	12639
9577	BERÇO	411,80	12640
9578	BERÇO	411,80	12641
9579	BERÇO	411,80	12642
9580	BERÇO	411,80	12643
9581	BERÇO	411,80	12644
9582	FORNO MICROONDAS 24 LITROS BRANCO REC. PROGRAMADAS, AUTOARREFECIMENTO, TRAVA DE SEGURANÇA, RELÓGIO DIGITAL, 220VOLTS	289,00	12645

9583	MICROONDAS 24 LITROS, BRANCO, REC. PRÉ PROGRAMADAS, AUTOARREFECIMENTO, TRAVA DE SEGURANÇA, RELÓGIO DIGITAL, 220 VOLTS	289,00	12656
9584	DVD PLAYER VCD, MP3, MPEG4, CD-RW, DVD -R, RW, AUDIO, TELA 16:9/4:3, 06 NÍVEIS, CONTROLE REMOTO, USB	110,00	12657
9585	DVD PLAYER VCD, MP3, MPEG4, CD-RW, DVD -R, RW, AUDIO, TELA 16:9/4:3, 06 NÍVEIS, CONTROLE REMOTO, USB	110,00	12658
9586	ESPRESSO DE FRUTAS VENTISOL	165,00	12655
9587	APARELHO DE TELEVISÃO, MARCA PANASONIC, 32 POLEGADAS, LCD	940,00	12648
9588	APARELHO DE TELEVISÃO, MARCA PANASONIC, 32 POLEGADAS, LCD	940,00	12681
9589	MÁQUINA DE LAVAR ROUPA MARCA ELETROLUX, 08 KG, 220 VOLTS	850,00	12476
9590	FOGÃO A GÁS, MARCA MUELLER, 04 BOCAS, MODELO MODERATTO	289,00	12646
9591	MULTIPROCESSADOR CADENCE MODELO BLD300	375,00	12660
9592	REFRIGERADOR FROST FREE, MARCA CONSUL, BIPLEX, MODELO CRM33	1.195,00	12647
9593	LIQUIDIFICADOR, 1,5 LITROS, 02 VELOCIDADES, COP LEITOSO, COLETOR DE RESÍDUOS, LÂMINA DE AÇO, MARCA FAET, MODELO SCHAKE	59,00	12650
9594	LIQUIDIFICADOR, 1,5 LITROS, 02 VELOCIDADES, COP LEITOSO, COLETOR DE RESÍDUOS, LÂMINA DE AÇO, MARCA FAET, MODELO SCHAKE	59,00	12651
9595	LIQUIDIFICADOR, 1,5 LITROS, 02 VELOCIDADES, COP LEITOSO, COLETOR DE RESÍDUOS, LÂMINA DE AÇO, MARCA FAET, MODELO SCHAKE	59,00	12690
9596	CAFETEIRA BRITÂNIA NCP27	93,57	12652
9597	BATEDEIRA MARCA MONDIAL, MODELO PREMIUM, 220 VOLTS B04	128,13	12653
9598	BATEDEIRA MARCA MONDIAL, MODELO PREMIUM, 220 VOLTS B04	128,13	12654
9599	BALANÇA SEMI-ROBERVAL COM PRATO 16 KG MARCA BRIÃO	482,00	12659

9600	BEBEDOURO REFRIGERADO BELLIERE PCP CONJUGADO CINZA 220 VOLTS	1.130,00	12688
9601	BEBEDOURO REFRIGERADO BELLIERE PCP CONJUGADO CINZA 220 VOLTS	1.130,00	12689
9602	EXAUSTOR VENTISOL INDUSTRIAL 50 CENTÍMETROS	274,24	12691
9603	EXAUSTOR VENTISOL INDUSTRIAL 50 CENTÍMETROS	274,24	12692
9604	FREEZER HORIZONTAL, MARCA CONSUL, 415 LITROS, BRANCO, DUPLA AÇÃO, GABINETE EM AÇO, RODÍZIOS, FECHADURA DE SEGURANÇA, TRAVALV, 220 VOLTS	1.599,00	12661
9605	CENTRÍFUGA DE FRUTAS 800 WATTS, ALTA ROTAÇÃO, FILTRO DE AÇO, 02 VELOCIDADES, TRAVA DE SEGURANÇA, ESCOVA DE LIMPEZA, 220 VOLTS	180,00	12693
9606	MESA DE REFEIÇÃO INFANTIL FÓRMICA NA COR OVO	370,00	12670
9607	MESA DE REFEIÇÃO INFANTIL FÓRMICA NA COR OVO	370,00	12671
9608	MESA DE REFEIÇÃO INFANTIL FÓRMICA NA COR OVO	370,00	12672
9609	MESA DE REFEIÇÃO INFANTIL FÓRMICA NA COR OVO	370,00	12673
9610	BANCO DE REFEIÇÃO INFANTIL VERDE	265,00	12662
9611	BANCO DE REFEIÇÃO INFANTIL VERDE	265,00	12663
9612	BANCO DE REFEIÇÃO INFANTIL VERDE	265,00	12664
9613	BANCO DE REFEIÇÃO INFANTIL VERDE	265,00	12665
9614	BANCO DE REFEIÇÃO INFANTIL VERDE	265,00	12666
9615	BANCO DE REFEIÇÃO INFANTIL VERDE	265,00	12667
9616	BANCO DE REFEIÇÃO INFANTIL VERDE	265,00	12668
9617	BANCO DE REFEIÇÃO INFANTIL VERDE	265,00	12669
9618	CARTEIRA CR INFANTIL FÓRMICA NA COR OVO TX	85,00	12509
9619	CARTEIRA CR INFANTIL FÓRMICA NA COR OVO TX	85,00	12510
9620	CARTEIRA CR INFANTIL FÓRMICA NA COR OVO TX	85,00	12511
9621	CARTEIRA CR INFANTIL FÓRMICA NA COR OVO TX	85,00	12512
9622	CARTEIRA CR INFANTIL FÓRMICA NA COR OVO TX	85,00	12513
9623	CARTEIRA CR INFANTIL FÓRMICA NA COR OVO TX	85,00	12514

9624	CARTEIRA CR INFANTIL FÓRMICA NA COR OVO TX	85,00	12515
9625	CARTEIRA CR INFANTIL FÓRMICA NA COR OVO TX	85,00	12516
9626	CARTEIRA CR INFANTIL FÓRMICA NA COR OVO TX	85,00	12517
9627	CARTEIRA CR INFANTIL FÓRMICA NA COR OVO TX	85,00	12518
9628	CARTEIRA CR INFANTIL FÓRMICA NA COR OVO TX	85,00	12519
9629	CARTEIRA CR INFANTIL FÓRMICA NA COR OVO TX	85,00	12520
9630	CARTEIRA CR INFANTIL FÓRMICA NA COR OVO TX	85,00	12521
9631	CARTEIRA CR INFANTIL FÓRMICA NA COR OVO TX	85,00	12522
9632	CARTEIRA CR INFANTIL FÓRMICA NA COR OVO TX	85,00	12523
9633	CARTEIRA CR INFANTIL FÓRMICA NA COR OVO TX	85,00	12524
9634	CARTEIRA CR INFANTIL FÓRMICA NA COR OVO TX	85,00	12525
9635	CARTEIRA CR INFANTIL FÓRMICA NA COR OVO TX	85,00	12526
9636	CARTEIRA CR INFANTIL FÓRMICA NA COR OVO TX	85,00	12527
9637	CARTEIRA CR INFANTIL FÓRMICA NA COR OVO TX	85,00	12528
9638	CARTEIRA CR INFANTIL FÓRMICA NA COR OVO TX	85,00	12529
9639	CARTEIRA CR INFANTIL FÓRMICA NA COR OVO TX	85,00	12530
9640	CARTEIRA CR INFANTIL FÓRMICA NA COR OVO TX	85,00	12629
9641	CARTEIRA CR INFANTIL FÓRMICA NA COR OVO TX	85,00	12630
9642	MESA INFANTIL, FORMICA NA COR OVO COM 04 CADEIRAS	171,00	12609
9643	MESA INFANTIL, FORMICA NA COR OVO COM 04 CADEIRAS	171,00	12610
9644	MESA INFANTIL, FORMICA NA COR OVO COM 04 CADEIRAS	171,00	12611
9645	MESA INFANTIL, FORMICA NA COR OVO COM 04 CADEIRAS	171,00	12612
9646	CADEIRA ESCOLAR INFANTIL COLORIDA	29,70	12613
9647	CADEIRA ESCOLAR INFANTIL COLORIDA	29,70	12614
9648	CADEIRA ESCOLAR INFANTIL COLORIDA	29,70	12615
9649	CADEIRA ESCOLAR INFANTIL COLORIDA	29,70	12616
9650	CADEIRA ESCOLAR INFANTIL COLORIDA	29,70	12617
9651	CADEIRA ESCOLAR INFANTIL COLORIDA	29,70	12618
9652	CADEIRA ESCOLAR INFANTIL COLORIDA	29,70	12619
9653	CADEIRA ESCOLAR INFANTIL COLORIDA	29,70	12620

9654	CADEIRA ESCOLAR INFANTIL COLORIDA	29,70	12621
9655	CADEIRA ESCOLAR INFANTIL COLORIDA	29,70	12622
9656	CADEIRA ESCOLAR INFANTIL COLORIDA	29,70	12623
9657	CADEIRA ESCOLAR INFANTIL COLORIDA	29,70	12624
9658	CADEIRA ESCOLAR INFANTIL COLORIDA	29,70	12625
9659	CADEIRA ESCOLAR INFANTIL COLORIDA	29,70	12626
9660	CADEIRA ESCOLAR INFANTIL COLORIDA	29,70	12627
9661	CADEIRA ESCOLAR INFANTIL COLORIDA	29,70	12628
9662	MESA INFANTIL, FORMICA NA COR OVO COM 04 CADEIRAS	171,00	12637
9663	MESA INFANTIL, FORMICA NA COR OVO COM 04 CADEIRAS	171,00	12631
9664	MESA INFANTIL, FORMICA NA COR OVO COM 04 CADEIRAS	171,00	12632
9665	MESA INFANTIL, FORMICA NA COR OVO COM 04 CADEIRAS	171,00	12633
9666	MESA INFANTIL, FORMICA NA COR OVO COM 04 CADEIRAS	171,00	12634
9667	CADEIRA ESCOLAR INFANTIL COLORIDA	76,00	12531
9668	CADEIRA ESCOLAR INFANTIL COLORIDA	76,00	12532
9669	CADEIRA ESCOLAR INFANTIL COLORIDA	76,00	12533
9670	CADEIRA ESCOLAR INFANTIL COLORIDA	76,00	12534
9671	CADEIRA ESCOLAR INFANTIL COLORIDA	76,00	12535
9672	CADEIRA ESCOLAR INFANTIL COLORIDA	76,00	12536
9673	CADEIRA ESCOLAR INFANTIL COLORIDA	76,00	12537
9674	CADEIRA ESCOLAR INFANTIL COLORIDA	76,00	12538
9675	CADEIRA ESCOLAR INFANTIL COLORIDA	76,00	12539
9676	CADEIRA ESCOLAR INFANTIL COLORIDA	76,00	12540
9677	CADEIRA ESCOLAR INFANTIL COLORIDA	76,00	12541
9678	CADEIRA ESCOLAR INFANTIL COLORIDA	76,00	12542
9679	CADEIRA ESCOLAR INFANTIL COLORIDA	76,00	12543
9680	CADEIRA ESCOLAR INFANTIL COLORIDA	76,00	12544
9681	CADEIRA ESCOLAR INFANTIL COLORIDA	76,00	12545
9682	CADEIRA ESCOLAR INFANTIL COLORIDA	76,00	12546

9683	CADEIRA ESCOLAR INFANTIL COLORIDA	76,00	12547
9684	CADEIRA ESCOLAR INFANTIL COLORIDA	76,00	12548
9685	CADEIRA ESCOLAR INFANTIL COLORIDA	76,00	12549
9686	CADEIRA ESCOLAR INFANTIL COLORIDA	76,00	12550
9687	CADEIRA ESCOLAR INFANTIL COLORIDA	76,00	12551
9688	CADEIRA ESCOLAR INFANTIL COLORIDA	76,00	12552
9689	CADEIRA ESCOLAR INFANTIL COLORIDA	76,00	12553
9690	CADEIRA ESCOLAR INFANTIL COLORIDA	76,00	12554
9691	CADEIRA ESCOLAR INFANTIL COLORIDA	76,00	12555
9692	CADEIRA ESCOLAR INFANTIL COLORIDA	76,00	12556
9693	CADEIRA ESCOLAR INFANTIL COLORIDA	76,00	12557
9694	CADEIRA ESCOLAR INFANTIL COLORIDA	76,00	12558
9695	CADEIRA ESCOLAR INFANTIL COLORIDA	76,00	12559
9696	CADEIRA ESCOLAR INFANTIL COLORIDA	76,00	12560
9697	CADEIRA ESCOLAR INFANTIL COLORIDA	76,00	12561
9698	CADEIRA ESCOLAR INFANTIL COLORIDA	76,00	12562
9699	CADEIRA ESCOLAR INFANTIL COLORIDA	76,00	12563
9700	CADEIRA ESCOLAR INFANTIL COLORIDA	76,00	12564
9701	CADEIRA ESCOLAR INFANTIL COLORIDA	76,00	12565
9702	CADEIRA ESCOLAR INFANTIL COLORIDA	76,00	12566
9703	CADEIRA ESCOLAR INFANTIL COLORIDA	76,00	12567
9704	CADEIRA ESCOLAR INFANTIL COLORIDA	76,00	12568
9705	CADEIRA ESCOLAR INFANTIL COLORIDA	76,00	12569
9706	CADEIRA ESCOLAR INFANTIL COLORIDA	76,00	12570
9707	CADEIRA ESCOLAR INFANTIL COLORIDA	76,00	12571
9708	CADEIRA ESCOLAR INFANTIL COLORIDA	76,00	12572
9709	CADEIRA ESCOLAR INFANTIL COLORIDA	76,00	12573
9710	CADEIRA ESCOLAR INFANTIL COLORIDA	76,00	12574
9711	CADEIRA ESCOLAR INFANTIL COLORIDA	76,00	12575
9712	CADEIRA ESCOLAR INFANTIL COLORIDA	76,00	12576
9713	CADEIRA ESCOLAR INFANTIL COLORIDA	76,00	12577
9714	CADEIRA ESCOLAR INFANTIL COLORIDA	76,00	12578

9715	CADEIRA ESCOLAR INFANTIL COLORIDA	76,00	12579
9716	CADEIRA ESCOLAR INFANTIL COLORIDA	76,00	12580
9717	CADEIRA ESCOLAR INFANTIL COLORIDA	76,00	12581
9718	CADEIRA ESCOLAR INFANTIL COLORIDA	76,00	12582
9719	CADEIRA ESCOLAR INFANTIL COLORIDA	76,00	12583
9720	CADEIRA ESCOLAR INFANTIL COLORIDA	76,00	12584
9721	CADEIRA ESCOLAR INFANTIL COLORIDA	76,00	12585
9722	CADEIRA ESCOLAR INFANTIL COLORIDA	76,00	12586
9723	CADEIRA ESCOLAR INFANTIL COLORIDA	76,00	12587
9724	CADEIRA ESCOLAR INFANTIL COLORIDA	76,00	12588
9725	CADEIRA ESCOLAR INFANTIL COLORIDA	76,00	12589
9726	CADEIRA ESCOLAR INFANTIL COLORIDA	76,00	12590
9727	CADEIRA ESCOLAR INFANTIL COLORIDA	76,00	12591
9728	CADEIRA ESCOLAR INFANTIL COLORIDA	76,00	12592
9729	CADEIRA ESCOLAR INFANTIL COLORIDA	76,00	12593
9730	CADEIRA ESCOLAR INFANTIL COLORIDA	76,00	12594
9731	CADEIRA ESCOLAR INFANTIL COLORIDA	76,00	12595
9732	CADEIRA ESCOLAR INFANTIL COLORIDA	76,00	12596
9733	CADEIRA ESCOLAR INFANTIL COLORIDA	76,00	12597
9734	CADEIRA ESCOLAR INFANTIL COLORIDA	76,00	12598
9735	CADEIRA ESCOLAR INFANTIL COLORIDA	76,00	12599
9736	CADEIRA ESCOLAR INFANTIL COLORIDA	76,00	12600
9737	CADEIRA ESCOLAR INFANTIL COLORIDA	76,00	12601
9738	CADEIRA ESCOLAR INFANTIL COLORIDA	76,00	12602
9739	CADEIRA ESCOLAR INFANTIL COLORIDA	76,00	12603
9740	CADEIRA ESCOLAR INFANTIL COLORIDA	76,00	12604
9741	CADEIRA ESCOLAR INFANTIL COLORIDA	76,00	12605
9742	CADEIRA ESCOLAR INFANTIL COLORIDA	76,00	12606
9743	CADEIRA ESCOLAR INFANTIL COLORIDA	76,00	12607
9744	CADEIRA ESCOLAR INFANTIL COLORIDA	76,00	12608
9745	CADEIRA ESCOLAR INFANTIL COLORIDA	76,00	12635
9746	CADEIRA ESCOLAR INFANTIL COLORIDA	76,00	12636

9747	CAMERA FOTOGRÁFICA DIGITAL CANON SX150 ES 14.1 MP 12X OPTICAL ZOOM VISOR LCD 3P	379,00	12694
9748	CAMERA FOTOGRÁFICA DIGITAL CANON SX150 ES 14.1 MP 12X OPTICAL ZOOM VISOR LCD 3P	379,00	12695
9749	BANCO EM FÓRMICA COM ENCOSTO MEDINDO 2,20X0,30M NA COR BRANCA	160,00	12319
9750	ARMÁRIO Estante com 2 portas e com 3 prateleiras	259,85	04789
9751	MONITOR 17" LG COM TELA SEMI PLANA NA COR CINZA	417,15	4809
9752	CADEIRA GIRATÓRIA COM ASSENTO EM COMPENSADO MULTILAMINADO	110,00	12322
9753	MESA 120X60 RIVADALLI OV/PT	278,00	12323
9754	CADEIRA INFANTIL PLÁSTICA COLORIDA	1,00	12325
9755	CADEIRA INFANTIL PLÁSTICA COLORIDA	1,00	12326
9756	CADEIRA INFANTIL PLÁSTICA COLORIDA	1,00	12327
9757	CADEIRA INFANTIL PLÁSTICA COLORIDA	1,00	12328
9758	MESA INFANTIL DE PLÁSTICO COLORIDA	1,00	12329
9759	MESA 120X60 RIVADALLI OV/PT	278,00	12334
9760	MESA 120X60 RIVADALLI OV/PT	278,00	12337
9761	MACA GINECOLÓGICA EM AÇO NA COR MARROM COM ESTOFAMENTO EM NAPA NA COR PRETA	280,00	12338
9762	ARMÁRIO DUAS PORTAS DE VIDRO PARA MEDICAMENTOS	150,00	04100
9763	CADEIRA GIRATÓRIA ESTOFADA NA COR PRETA SEM BRAÇO	150,00	12696
9764	BALCÃO AÉREO NA MEDIDA DE 1000X680X320 EM MDF	559,00	06861
9765	CADEIRA FIXA ESTOFADA CAVALETTI 8108 SEM BRAÇO NA COR CREME COM PÉS DE FERRO NA COR PRETA	101,22	05771
9766	ESTANTE DE MADEIRA 07 PRATELEIRAS	250,00	12301
9767	MESA PARA COMPUTADOR PREMIER COM TRÊS GAVETAS COM CHAVE E TELA RETRÁTIL EM MDF MEDINDO 1,25X0,70M NA COR CREME	291,55	04135
9768	CAMA FAWLER STANDART C/01 MOV	380,00	12304

9769	CADEIRA FIXA ESTOFADA CAVALETTI 8108 SEM BRAÇO NA COR CREME COM PÉS DE FERRO NA COR PRETA	101,22	05772
9770	BALCÃO GAVETEIRO MEDINDO 500X680X590 COM GAVETAS E COM FRENTE EM MDF	1.000,00	06863
9771	BALCÃO GAVETEIRO MEDINDO 500X680X590 COM GAVETAS E COM FRENTE EM MDF	1.000,00	06864
9772	MESA DE ESCRITÓRIO	250,00	06865
9773	CADEIRA GIRATÓRIA, ESTRUTURA DE AÇO COM APOIO DE BRAÇOS	227,50	12697
9774	CADEIRA GIRATÓRIA COM ESTRUTURA DE AÇO COM APOIO DE BRAÇOS	227,50	12698
9775	BANCO EM "L" NA MEDIDA 1350 X 450 X 400 EM MDF NA COR BRANCA 25MM	600,00	06823
9776	MESA NA MEDIDA 1200 X 800 X 900 EM MDF NA COR BRANCA COM PÉ EM "H"	350,00	06824
9777	ESTANTE DE AÇO COM CINCO PRATELEIRAS NA COR CINZA	80,00	11918
9778	ARQUIVO DE AÇO COM QUATRO GAVETAS NA COR BEGE	190,00	3733
9779	ESCRIVANINHA EM MADEIRA MACIÇA ENVERNIZADA COM DUAS GAVETAS E PÉS DE FERRO NA COR MOGNO	400,00	03970
9780	APARELHO DETECTOR FETAL WEM ECR SF400 NA COR CINZA	150,00	11939
9781	BALCÃO AÉREO NA MEDIDA DE 1000X680X320 EM MDF	559,00	06818
9782	BALCÃO EM MDF	2.180,00	06814
9783	CADEIRA FIXA ESTOFADA COM PÉS DE FERRO NA COR CINZA	50,00	03894
9784	ARMÁRIO DO TIPO CASULO	680,00	06815
9785	ARMÁRIO DO TIPO CASULO	680,00	06819
9786	MOCHO GIRATÓRIO NA COR VERDE CLARO COM RODAS	200,00	3830
9787	ESTANTE DUPLA FACE	890,00	06828
9788	MONITOR LG 15" NA COR GELO	400,00	3845
9789	CADEIRA PLÁSTICA INFANTIL COLORIDA	1,00	12073
9790	CADEIRA PLÁSTICA INFANTIL COLORIDA	1,00	12074
9791	CADEIRA PLÁSTICA INFANTIL COLORIDA	1,00	12075
9792	CADEIRA PLÁSTICA INFANTIL COLORIDA	1,00	12076

9793	CADEIRA PLÁSTICA INFANTIL COLORIDA	1,00	12077
9794	CADEIRA PLÁSTICA INFANTIL COLORIDA	1,00	12078
9795	CADEIRA PLÁSTICA INFANTIL COLORIDA	1,00	12079
9796	MESA DE PLÁSTICO INFANTIL COLORIDA	1,00	12080
9797	CAMA HOSPITALAR SIMPLIS COM ENCOSTO	598,00	12083
9798	ARMÁRIO POST FORMING 25MM, COM 02 PORTAS, COR OVO	303,00	03917
9799	BALCÃO 04 PORTAS E 10 GAVETAS	1.500,00	06817
9800	BALCÃO AÉREO	590,00	06825
9801	ARMÁRIO TIPO CASULO	750,00	06826
9802	ARMÁRIO TIPO CASULO	750,00	06827
9803	CADEIRA PLÁSTICA INFANTIL COLORIDA	1,00	12108
9804	CAMERA FOTOGRAFICA DIGITAL MARCA CANON SX 150 ES 14,1MP VISOR EM LCP 03 POLEGADAS	279,00	12699
9805	ARQUIVO DE AÇO OFCLE 04/600 NA COR BEGE	275,00	03706
9806	CADEIRA FIXA DE NAPAPRETA COM PÉS DE FERRO	35,00	4293
9807	MESA PARA MICROCOMPUTADOR EM FÓRMICA COM SUPORTE CENTRAL FIXO PARA TECLADO MEDINDO 1,10X0,70M NA COR BEGE	100,00	11680
9808	CADEIRA FIXA CAVALETTI ESTOFADA EM TECIDO NA COR AZUL COM PÉS DE FERRO	40,00	11726
9809	CADEIRA FIXA CAVALETTI ESTOFADA EM TECIDO NA COR AZUL COM PÉS DE FERRO	40,00	11727
9810	GUARDA-VOLUMES DE AÇO W3 COM DOZE PORTAS COM CADEADO NA COR CINZA	317,00	04767
9811	GUARDA-VOLUMES DE AÇO W3 COM DOZE PORTAS COM CADEADO NA COR CINZA	317,00	04768
9812	ARQUIVO EM AÇO COM 04 GAVETAS	485,00	12700
9813	ARQUIVO EM AÇO COM 04 GAVETAS	485,00	12701
9814	MESA 120X60 RIVADALLI OV/PT COM 02 GAVETAS E CHAVES	278,00	12333
9815	CONJUNTO DE BBA DOSADORA ELETROMAGNÉTICA, SENSOR DE NÍVEL 00004790 E HIDRÔMETRO CN 1/2" PULSO P. CLI 110.2278	2.320,00	12702

9816	CONJUNTO DE BBA DO-SADORA ELETROMAGNÉTICA, SENSOR DE NÍVEL 00004790 E HIDRÔMETRO CN 1/2" PULSO P. CLI 110.2278	2.320,00	12703
9817	CADEIRA INFANTIL PLÁSTICO COLORIDA	1,00	11757
9818	CADEIRA INFANTIL PLÁSTICO COLORIDA	1,00	11758
9819	CADEIRA INFANTIL PLÁSTICO COLORIDA	1,00	11759
9820	CADEIRA INFANTIL PLÁSTICO COLORIDA	1,00	11760
9821	CADEIRA INFANTIL PLÁSTICO COLORIDA	1,00	11761
9822	CADEIRA INFANTIL PLÁSTICO COLORIDA	1,00	11762
9823	CADEIRA INFANTIL PLÁSTICO COLORIDA	1,00	11763
9824	CADEIRA INFANTIL PLÁSTICO COLORIDA	1,00	11764
9825	CADEIRA INFANTIL PLÁSTICO COLORIDA	1,00	11765
9826	CADEIRA INFANTIL PLÁSTICO COLORIDA	1,00	11766
9827	CADEIRA INFANTIL PLÁSTICO COLORIDA	1,00	11767
9828	CADEIRA INFANTIL PLÁSTICO COLORIDA	1,00	11768
9829	CADEIRA INFANTIL PLÁSTICO COLORIDA	1,00	11769
9830	MESA DE PLÁSTICO INFANTIL COLORIDA	1,00	11770
9831	MESA DE PLÁSTICO INFANTIL COLORIDA	1,00	11771
9832	MESA DE PLÁSTICO INFANTIL COLORIDA	1,00	11772
9833	MESA DE PLÁSTICO INFANTIL COLORIDA	1,00	11773
9834	MESA DE PLÁSTICO INFANTIL COLORIDA	1,00	11774
9835	MESA DE PLÁSTICO INFANTIL COLORIDA	1,00	11778
9836	MESA DE PLÁSTICO INFANTIL COLORIDA	1,00	11779
9837	MESA DE PLÁSTICO INFANTIL COLORIDA	1,00	11780
9838	MESA DE PLÁSTICO INFANTIL COLORIDA	1,00	11781
9839	CADEIRA INFANTIL PLÁSTICO COLORIDA	1,00	11782
9840	CADEIRA INFANTIL PLÁSTICO COLORIDA	1,00	11783
9841	CADEIRA INFANTIL PLÁSTICO COLORIDA	1,00	11784
9842	CADEIRA INFANTIL PLÁSTICO COLORIDA	1,00	11785
9843	CADEIRA INFANTIL PLÁSTICO COLORIDA	1,00	11786
9844	CADEIRA INFANTIL PLÁSTICO COLORIDA	1,00	11787
9845	CADEIRA INFANTIL PLÁSTICO COLORIDA	1,00	11788

9846	CADEIRA INFANTIL PLÁSTICO COLORIDA	1,00	11789
9847	CADEIRA INFANTIL PLÁSTICO COLORIDA	1,00	11790
9848	CADEIRA INFANTIL PLÁSTICO COLORIDA	1,00	11791
9849	CADEIRA INFANTIL PLÁSTICO COLORIDA	1,00	11792
9850	CADEIRA INFANTIL PLÁSTICO COLORIDA	1,00	11793
9851	CADEIRA INFANTIL PLÁSTICO COLORIDA	1,00	11794
9852	CADEIRA INFANTIL PLÁSTICO COLORIDA	1,00	11795
9853	CADEIRA INFANTIL PLÁSTICO COLORIDA	1,00	11796
9854	CADEIRA INFANTIL PLÁSTICO COLORIDA	1,00	11797
9855	BERÇO RADIAL BGL NA COR BRANCA	169,00	05712
9856	BERÇO RADIAL BGL NA COR BRANCA	169,00	11820
9857	MESA DE TRABALHO NA COR MARFIM EM MDF 15 MM, COM DUAS GAVETAS COM CORREDIÇAS METÁLICAS NAS MEDIDAS MÍNIMAS DE 140 CM DE LARGURA, 75 CM DE ALTURA E 60 CM DE PROFUNDIDADE COM PÉS EM PAINEL DE MDF 15 MM	249,78	11657
9858	VENTILADOR DE TETO VENTISOL COM 03 PÁS NA COR BRANCA	70,00	11658
9859	BANCO INFANTIL DE MADEIRA ENVERNIZADA MEDINDO 1,80X0,25M NA COR MARFIM	40,00	11663
9860	MESA COLETIVA INFANTIL EM FÓRMICA BEGE COM PÉS DE FERRO	35,00	02609
9861	CADEIRA DE PLÁSTICO PARA PRÉ - ESCOLAR, EMPILHÁVEIS, EM DIVERSAS CORES, NAS MEDIDAS MÍNIMAS DE 55 CM DE ALTURA, 39 CM DE LARGURA E 35 CM DE PROFUNDIDADE	9,33	11668
9862	CADEIRA DE PLÁSTICO PARA PRÉ - ESCOLAR, EMPILHÁVEIS, EM DIVERSAS CORES, NAS MEDIDAS MÍNIMAS DE 55 CM DE ALTURA, 39 CM DE LARGURA E 35 CM DE PROFUNDIDADE	9,33	11669
9863	CADEIRA DE PLÁSTICO PARA PRÉ - ESCOLAR, EMPILHÁVEIS, EM DIVERSAS CORES, NAS MEDIDAS MÍNIMAS DE 55 CM DE ALTURA, 39 CM DE LARGURA E 35 CM DE PROFUNDIDADE	9,33	11674

9864	CADEIRA DE PLÁSTICO PARA PRÉ - ESCOLAR, EMPILHÁVEIS, EM DIVERSAS CORES, NAS MEDIDAS MÍNIMAS DE 55 CM DE ALTURA, 39 CM DE LARGURA E 35 CM DE PROFUNDIDADE	9,33	11675
9865	CADEIRA DE PLÁSTICO PARA PRÉ - ESCOLAR, EMPILHÁVEIS, EM DIVERSAS CORES, NAS MEDIDAS MÍNIMAS DE 55 CM DE ALTURA, 39 CM DE LARGURA E 35 CM DE PROFUNDIDADE	9,33	11676
9866	CADEIRA DE PLÁSTICO PARA PRÉ - ESCOLAR, EMPILHÁVEIS, EM DIVERSAS CORES, NAS MEDIDAS MÍNIMAS DE 55 CM DE ALTURA, 39 CM DE LARGURA E 35 CM DE PROFUNDIDADE	9,33	11677
9867	QUADRO BRANCO PARA PINCEL TINTADO	150,00	11678
9868	POSITIVO MASTER D360, WINDOWS 7 PRO, LICENÇA OFFICE 2010 HEB 32E64 BITS FPP, TECLADO ABNT2 USB K2801 PR MTEK POSITIVO, MOUSE PS2 2BT SCR MS55PIP PR/CH BAND	2.404,00	12705
9869	MONITOR LG LED 21,5 IPS225V	408,00	12706
9870	NOBREAK SMS 600BIFX	188,00	12707
9871	CADEIRA DE PLÁSTICO INFANTIL COLORIDA	1,00	11600
9872	CADEIRA DE PLÁSTICO INFANTIL COLORIDA	1,00	11601
9873	CADEIRA DE PLÁSTICO INFANTIL COLORIDA	1,00	11602
9874	CADEIRA DE PLÁSTICO INFANTIL COLORIDA	1,00	11603
9875	CADEIRA DE PLÁSTICO INFANTIL COLORIDA	1,00	11604
9876	CADEIRA DE PLÁSTICO INFANTIL COLORIDA	1,00	11605
9877	CADEIRA DE PLÁSTICO INFANTIL COLORIDA	1,00	11606
9878	CADEIRA DE PLÁSTICO INFANTIL COLORIDA	1,00	11607
9879	CADEIRA DE PLÁSTICO INFANTIL COLORIDA	1,00	11608
9880	CADEIRA DE PLÁSTICO INFANTIL COLORIDA	1,00	11609
9881	CADEIRA ESCOLAR EM IMBUIA COM PÉS DE FERRO NA COR AZUL	30,00	11611
9882	CADEIRA ESCOLAR EM IMBUIA COM PÉS DE FERRO NA COR AZUL	30,00	11612
9883	CADEIRA ESCOLAR EM IMBUIA COM PÉS DE FERRO NA COR AZUL	30,00	11613

9884	CARTEIRA ESCOLAR EM FÓRMICA BRANCA COM PÉS DE FERRO NA COR PRETA	45,00	11529
9885	CARTEIRA ESCOLAR EM FÓRMICA BRANCA COM PÉS DE FERRO NA COR PRETA	45,00	11530
9886	CARTEIRA ESCOLAR EM FÓRMICA BRANCA COM PÉS DE FERRO NA COR PRETA	45,00	11532
9887	CADEIRA INFANTIL EM MADEIRA TORNEADA NA COR MARFIM	30,00	11537
9888	CADEIRA INFANTIL EM IMBUIA COM PÉS DE FERRO NA COR PRETA	25,00	11542
9889	CADEIRA INFANTIL EM IMBUIA COM PÉS DE FERRO NA COR PRETA	25,00	11541
9890	CADEIRA FIXA CAVALETTI ESTOFADA NA COR CINZA COM PÉS DE FERRO	35,00	2709
9891	MESA COLETIVA INFANTIL EM FÓRMICA BRANCA COM PÉS DE FERRO NA COR PRETA	30,00	06238
9892	MESA COLETIVA INFANTIL EM FÓRMICA BRANCA COM PÉS DE FERRO NA COR PRETA	30,00	06239
9893	CARTEIRA ESCOLAR EM FÓRMICA BRANCA COM PÉS DE FERRO NA COR VERDE	45,00	11549
9894	CARTEIRA ESCOLAR EM FÓRMICA BRANCA COM PÉS DE FERRO NA COR VERDE	45,00	11551
9895	CARTEIRA ESCOLAR EM FÓRMICA BRANCA COM PÉS DE FERRO NA COR VERDE	45,00	11552
9896	CARTEIRA ESCOLAR EM FÓRMICA BRANCA COM PÉS DE FERRO NA COR VERDE	45,00	11553
9897	CARTEIRA ESCOLAR EM FÓRMICA BRANCA COM PÉS DE FERRO NA COR VERDE	45,00	11554
9898	ARMÁRIO ESTANTE COM DUAS PORTAS NA COR OVO COM ACABAMENTO NA COR PRETA	240,00	00774
9899	CARTEIRA ESCOLAR IND INF FORMICA BEGE 0,45X0,33 TB 3/4 PRETO	35,50	06253
9900	CARTEIRA ESCOLAR IND INF FORMICA BEGE 0,45X0,33 TB 3/4 PRETO	35,50	06247
9901	CARTEIRA ESCOLAR IND INF FORMICA BEGE 0,45X0,33 TB 3/4 PRETO	35,50	06252

9902	CARTEIRA ESCOLAR IND INF FORMICA BEGE 0,45X0,33 TB 3/4 PRETO	35,50	06256
9903	CARTEIRA ESCOLAR IND INF FORMICA BEGE 0,45X0,33 TB 3/4 PRETO	35,50	06240
9904	CARTEIRA ESCOLAR IND INF FORMICA BEGE 0,45X0,33 TB 3/4 PRETO	35,50	06241
9905	CARTEIRA ESCOLAR IND INF FORMICA BEGE 0,45X0,33 TB 3/4 PRETO	35,50	06255
9906	CARTEIRA ESCOLAR IND INF FORMICA BEGE 0,45X0,33 TB 3/4 PRETO	35,50	06242
9907	CARTEIRA ESCOLAR IND INF FORMICA BEGE 0,45X0,33 TB 3/4 PRETO	35,50	06243
9908	CARTEIRA ESCOLAR IND INF FORMICA BEGE 0,45X0,33 TB 3/4 PRETO	35,50	06245
9909	CARTEIRA ESCOLAR IND INF FORMICA BEGE 0,45X0,33 TB 3/4 PRETO	35,50	06248
9910	CARTEIRA ESCOLAR IND INF FORMICA BEGE 0,45X0,33 TB 3/4 PRETO	35,50	06249
9911	CARTEIRA ESCOLAR IND INF FORMICA BEGE 0,45X0,33 TB 3/4 PRETO	35,50	06244
9912	CARTEIRA ESCOLAR IND INF FORMICA BEGE 0,45X0,33 TB 3/4 PRETO	35,50	06254
9913	CARTEIRA ESCOLAR IND INF FORMICA BEGE 0,45X0,33 TB 3/4 PRETO	35,50	06250
9914	CARTEIRA ESCOLAR IND INF FORMICA BEGE 0,45X0,33 TB 3/4 PRETO	35,50	06246
9915	ARMÁRIO COM DUAS POR- TAS COM CHAVE E TRÊS PRATELEIRAS EM FÓRMICA NA COR CINZA	180,00	04772
9916	ARMÁRIO COM DUAS POR- TAS COM CHAVE E TRÊS PRATELEIRAS EM FÓRMICA NA COR CINZA	180,00	04773
9917	CADEIRA ESCOLAR EM IM- BUIA COM PÉS DE FERRO	40,00	1862
9918	CADEIRA ESCOLAR EM FÓRMICA BRANCA COM PÉS DE FERRO NA COR PRETA	35,00	11562
9919	CARTEIRA ESCOLAR EM FÓRMICA BRANCA COM PÉS DE FERRO NA COR PRETA	45,00	11564
9920	CADEIRA ESCOLAR INFAN- TIL EM FORMICA BEGE TB 7/8 PRETO	29,50	06251
9921	MESA MEDINDO 1,40 X 0,60 M COM DUAS GAVE- TAS MONDEL	205,00	05620

9922	MESA PARA PROFESSOR EM MDF NA COR BEGE COM PÉS DE FERRO	95,00	11466
9923	BEBEDOURO LIBELL CON- JUGADO DE ALTA PRES- SÃO	400,00	02960
9924	MESA DO PROFESSOR	99,00	11469
9925	CADEIRA ESCOLAR ADUL- TA	62,90	11467
9926	ARMÁRIO ALTO DUAS PORTAS	258,00	10545
9927	CADEIRA ESCOLAR ADUL- TA	62,90	10450
9928	ARMÁRIO ALTO DUAS PORTAS	258,00	11476
9929	CADEIRA ESCOLAR ADUL- TA	62,90	10448
9930	CADEIRA ESCOLAR ADUL- TA	62,90	10497
9931	CADEIRA ESCOLAR ADUL- TA	62,90	10449
9932	CADEIRA ESCOLAR ADUL- TA	62,90	11478
9933	CADEIRA ESCOLAR ADUL- TA	62,90	11479
9934	CARTEIRA ESCOLAR ADUL- TO EM FÓRMICA	62,90	10452
9935	CARTEIRA ESCOLAR ADUL- TO EM FÓRMICA	62,90	10453
9936	CARTEIRA ESCOLAR ADUL- TO EM FÓRMICA	62,90	10454
9937	CARTEIRA ESCOLAR ADUL- TO EM FÓRMICA	62,90	10455
9938	CARTEIRA ESCOLAR ADUL- TO EM FÓRMICA	62,90	10456
9939	CADEIRA ESCOLAR ADUL- TO EM FÓRMICA	62,90	10500
9940	CADEIRA ESCOLAR ADUL- TO EM FÓRMICA	62,90	10513
9941	CADEIRA ESCOLAR ADUL- TO EM FÓRMICA	62,90	10519
9942	CADEIRA ESCOLAR ADUL- TO EM FÓRMICA	62,90	10499
9943	CADEIRA ESCOLAR ADUL- TO EM FÓRMICA	62,90	10510
9944	CADEIRA ESCOLAR ADUL- TO EM FÓRMICA	62,90	10507
9945	CADEIRA ESCOLAR ADUL- TO EM FÓRMICA	62,90	10509
9946	CADEIRA ESCOLAR ADUL- TO EM FÓRMICA	62,90	11483
9947	CADEIRA ESCOLAR ADUL- TO EM FÓRMICA	62,90	10512
9948	CADEIRA ESCOLAR ADUL- TO EM FÓRMICA	62,90	11484
9949	CADEIRA ESCOLAR ADUL- TO EM FÓRMICA	62,90	10511
9950	CADEIRA ESCOLAR ADUL- TO EM FÓRMICA	62,90	10498
9951	CADEIRA ESCOLAR ADUL- TO EM FÓRMICA	62,90	10460
9952	CADEIRA ESCOLAR ADUL- TO EM FÓRMICA	62,90	10518

9953	CADEIRA ESCOLAR ADULTO EM FÓRMICA	62,90	10502
9954	CADEIRA ESCOLAR ADULTO EM FÓRMICA	62,90	10515
9955	CADEIRA ESCOLAR ADULTO EM FÓRMICA	62,90	10516
9956	CADEIRA ESCOLAR ADULTO EM FÓRMICA	62,90	10505
9957	CADEIRA ESCOLAR ADULTO EM FÓRMICA	62,90	10504
9958	CADEIRA ESCOLAR ADULTO EM FÓRMICA	62,90	11485
9959	CADEIRA ESCOLAR ADULTO EM FÓRMICA	62,90	10503
9960	CADEIRA ESCOLAR ADULTO EM FÓRMICA	62,90	10538
9961	CADEIRA ESCOLAR ADULTO EM FÓRMICA	62,90	11486
9962	CARTEIRA ESCOLAR ADULTO	62,90	10520
9963	CARTEIRA ESCOLAR ADULTO EM FÓRMICA	62,90	10521
9964	CARTEIRA ESCOLAR ADULTO EM FÓRMICA	62,90	10535
9965	CARTEIRA ESCOLAR ADULTO EM FÓRMICA	62,90	10541
9966	CARTEIRA ESCOLAR ADULTO EM FÓRMICA	62,90	10524
9967	CARTEIRA ESCOLAR ADULTO EM FÓRMICA	62,90	10536
9968	CARTEIRA ESCOLAR ADULTO EM FÓRMICA	62,90	10527
9969	CARTEIRA ESCOLAR ADULTO EM FÓRMICA	62,90	10534
9970	CARTEIRA ESCOLAR ADULTO EM FÓRMICA	62,90	10528
9971	CARTEIRA ESCOLAR ADULTO EM FÓRMICA	62,90	10530
9972	CARTEIRA ESCOLAR ADULTO EM FÓRMICA	62,90	10525
9973	CARTEIRA ESCOLAR ADULTO EM FÓRMICA	62,90	10529
9974	CARTEIRA ESCOLAR ADULTO EM FÓRMICA	62,90	10533
9975	CARTEIRA ESCOLAR ADULTO EM FÓRMICA	62,90	10532
9976	CARTEIRA ESCOLAR ADULTO EM FÓRMICA	62,90	10531
9977	CARTEIRA ESCOLAR ADULTO EM FÓRMICA	62,90	10540
9978	CARTEIRA ESCOLAR ADULTO EM FÓRMICA	62,90	10523
9979	CARTEIRA ESCOLAR ADULTO EM FÓRMICA	62,90	10543
9980	CARTEIRA ESCOLAR ADULTO EM FÓRMICA	62,90	10522
9981	CARTEIRA ESCOLAR ADULTO EM FÓRMICA	62,90	10537
9982	CARTEIRA ESCOLAR ADULTO EM FÓRMICA	62,90	10544
9983	CARTEIRA ESCOLAR ADULTO EM FÓRMICA	62,90	10539
9984	CARTEIRA ESCOLAR ADULTO EM FÓRMICA	62,90	10542

9985	CADEIRA ESCOLAR INFANTIL	68,00	10475
9986	CADEIRA ESCOLAR INFANTIL	68,00	10472
9987	CADEIRA ESCOLAR INFANTIL	68,00	11514
9988	CADEIRA ESCOLAR INFANTIL	68,00	10474
9989	CADEIRA ESCOLAR INFANTIL	68,00	10466
9990	CADEIRA ESCOLAR INFANTIL	68,00	10465
9991	CADEIRA ESCOLAR INFANTIL	68,00	11515
9992	CADEIRA ESCOLAR INFANTIL	68,00	11516
9993	CADEIRA ESCOLAR INFANTIL	68,00	10462
9994	CADEIRA ESCOLAR INFANTIL	68,00	10459
9995	CADEIRA ESCOLAR INFANTIL	11517	
9996	CADEIRA ESCOLAR INFANTIL	68,00	10473
9997	CADEIRA ESCOLAR INFANTIL	68,00	10458
9998	CADEIRA ESCOLAR INFANTIL	68,00	10470
9999	CADEIRA ESCOLAR INFANTIL	68,00	10469
10000	CADEIRA ESCOLAR INFANTIL	68,00	10471
10001	CADEIRA ESCOLAR INFANTIL	68,00	10461
10002	CADEIRA ESCOLAR INFANTIL	68,00	10468
10003	CADEIRA ESCOLAR INFANTIL	68,00	10457
10004	CADEIRA ESCOLAR INFANTIL	68,00	10494
10005	CARTEIRA ESCOLAR INFANTIL	68,00	10476
10006	CARTEIRA ESCOLAR INFANTIL	68,00	10477
10007	CARTEIRA ESCOLAR INFANTIL	68,00	10478
10008	CARTEIRA ESCOLAR INFANTIL	68,00	10480
10009	CARTEIRA ESCOLAR INFANTIL	68,00	10481
10010	CARTEIRA ESCOLAR INFANTIL	68,00	10482
10011	CARTEIRA ESCOLAR INFANTIL	68,00	10483
10012	CARTEIRA ESCOLAR INFANTIL	68,00	10484
10013	CARTEIRA ESCOLAR INFANTIL	68,00	10485
10014	CARTEIRA ESCOLAR INFANTIL	68,00	10486
10015	CARTEIRA ESCOLAR INFANTIL	68,00	10487
10016	CARTEIRA ESCOLAR INFANTIL	68,00	10488

10017	CARTEIRA ESCOLAR INFANTIL	68,00	10489
10018	CARTEIRA ESCOLAR INFANTIL	68,00	10479
10019	CARTEIRA ESCOLAR INFANTIL	68,00	11518
10020	CARTEIRA ESCOLAR INFANTIL	68,00	11519
10021	CARTEIRA ESCOLAR INFANTIL	68,00	10490
10022	CARTEIRA ESCOLAR INFANTIL	68,00	10491
10023	CARTEIRA ESCOLAR INFANTIL	68,00	10492
10024	CARTEIRA ESCOLAR INFANTIL	68,00	10493
10025	CARTEIRA ESCOLAR ADULTO	62,90	11521
10026	CARTEIRA ESCOLAR INFANTIL	68,00	11522
10027	ÁREA VERDE - TERRENO SITUADO NO PERÍMETRO URBANO DO MUNICÍPIO DE SCHROEDER, BAIRRO BRAÇO DO SUL, LOCALIZADO NA RUA 151 - 17 DE FEVEREIRO, CONTENDO ÁREA DE 2.000,00 M², SEM BENFEITORIAS, FAZENDO FRENTE EM 40,00 METROS COM A RUA 151 - 17 DE FEVEREIRO, COINC	1,00	BI22693
10028	A.U.P.E O TERRENO SITUADO NO PERÍMETRO URBANO DO MUNICÍPIO, BAIRRO CENTRO, LOCALIZADO NO FINAL DA RUA 168 - SEM NOME, DISTANTE 176,95 METROS DA RUA 03 - BARÃO DO RIO BRANCO, CONTENDO ÁREA DE 1.377,00 M², SEM BENFEITORIAS, DESTINADO A ÁREA DE UTILIZAÇÃO P	1,00	BI23139
10029	A.U.P.E. TERRENO SITUADO NESTE MUNICÍPIO, BAIRRO SCHROEDER I, LOCALIZADO NO LADO IMPAR DO PROLONGAMENTO DA RUA 510 - MARIA GESSER, DISTANTE 171,50 METROS DA RUA 511 - WALTER GINOW, CONTENDO ÁREA DE 828,00M², SEM BENFEITORIAS, CONSTANTE DA PARCELA 06, DEST	1,00	BI24936

10030	UM TERRENO SITUADO NO DISTRITO DE ITAPOCUZINHO, NO LADO SUL DA ESTRADA MACAQUINHO, DISTANTE 226,00 METROS, ATINGIDA PELA ESTRADA ITROUPAVA ASSÚ, COM AS SEGUINTE DIMENSÕES E CONFRONTAÇÕES, FAZENDO AO NORTE MEDINDO 12,50 METROS EM TERRAS ATINGIDAS PELA ESTR	1,00	BI25357
10031	UM TERRENO SITUADO NO DISTRITO DE ITAPOCUZINHO, NO LADO OESTE DA ESTRADA MACAQUINHO, DISTANTE 226,00 METROS, ATINGIDA PELA ESTRADA ITROUPAVA ASSÚ, COM AS SEGUINTE DIMENSÕES E CONFRONTAÇÕES, FAZENDO FRENTE A LESTE MEDINDO 137,00 METROS EM TERRAS ATINGIDAS	1,00	BI25358
10032	UM TERRENO SITUADO NA ESTRADA ITROUPAVA AÇÚ, NA ÁREA RURAL DO BAIRRO VILA NOVA, DISTANTE APROXIMADAMENTE 125,00 METROS DA ESTRADA MACAQUINHO, COM AS SEGUINTE MEDIAS E CONFRONTAÇÕES: FAZENDO FRENTE A OESTE, COM 12,15 METROS PARA A ESTRADA ITROUPAVA AÇÚ; AO	1,00	BI25359
10033	TERRENO REPRESENTADO PELA PARCELA 01, SITUADO NO PERÍMETRO URBANO DESTE MUNICÍPIO, BAIRRO CENTRO NORTE, LOCALIZADO NO LADO IMPAR DA RUA 95 - GUI-LHERME BAUER, DISTANTE 40,00 METROS DA RUA 123 - KURT HANS CLAUS, CONTENDO ÁREA DE 792,12M², SEM BENFEITORIAS,	1,00	BI25817
10034	CADEIRA ESCOLAR ADULTO DE FÓRMICA	30,00	11390
10035	CADEIRA ESCOLAR INFANTIL	30,00	02390
10036	CARTEIRA ESCOLAR EM FÓRMICA BRANCA COM PÉS DE FERRO NA COR VERDE	45,00	2373
10037	CADEIRA ESCOLAR FIXA COM 4 PÉS COM ENCOSTO E ASSENTO ANATÔMICO REVESTIDA EM FÓRMICA, ESTRUTURA TUBULAR TRATAMENTO ANTI FERUGEM E PINTURA EPOXI	38,34	02323

10038	CARTEIRA ESCOLAR FIXA COM 4 PÉS COM ENCOSTO E ASSENTO ANATÔMICO REVESTIDA EM FÓRMICA, ESTRUTURA TUBULAR TRATAMENTO ANTI FERRUGEM E PINTURA EPÓXI	42,06	02364
10039	CADEIRA ESCOLAR FIXA COM 04 PÉS COM ENCOSTO E ASSENTO ANATÔMICO DE LÂMINAS DE MADEIRA PRENSADA REVESTIDA EM FÓRMICA. ESTRUTURA TUBULAR ¾ COM TRATAMENTO ANTI FERRUGEM E PINTURA EPÓXI	32,00	02387
10040	CADEIRA ESCOLAR FIXA COM 04 PÉS COM ENCOSTO E ASSENTO ANATÔMICO DE LÂMINAS DE MADEIRA PRENSADA REVESTIDA EM FÓRMICA. ESTRUTURA TUBULAR ¾ COM TRATAMENTO ANTI FERRUGEM E PINTURA EPÓXI	32,00	02383
10041	CARTEIRA ESCOLAR COM TAMPO DE MADEIRA COM PÉS DE FERRO	50,00	05356
10042	CARTEIRA ESCOLAR FIXA COM 4 PÉS COM ENCOSTO E ASSENTO ANATÔMICO REVESTIDA EM FÓRMICA, ESTRUTURA TUBULAR TRATAMENTO ANTI FERRUGEM E PINTURA EPÓXI	42,06	02337
10043	CARTEIRA ESCOLAR COM TAMPO DE MADEIRA COM PÉS DE FERRO	50,00	05355
10044	BANCO DE REFEITÓRIO INFANTIL	100,00	06304
10045	BANCO DE REFEITÓRIO INFANTIL	100,00	06305
10046	CADEIRA DE MADEIRA	50,00	11275
10047	BANQUETA COM ASSENTO EM CORVIN NA COR BRANCA COM PÉS DE FERRO	40,00	5534
10048	BANCO DE MADEIRA DE REFEITÓRIO	84,00	11257
10049	BANCO DE MADEIRA DE REFEITÓRIO	84,00	11258
10050	BANCO DE MADEIRA DE REFEITÓRIO	84,00	11259
10051	BANCO DE MADEIRA DE REFEITÓRIO	84,00	11260
10052	BANCO DE MADEIRA DE REFEITÓRIO	84,00	11261
10053	BANCO DE MADEIRA DE REFEITÓRIO	84,00	11262
10054	BANCO DE MADEIRA DE REFEITÓRIO	84,00	11263
10055	BANCO DE MADEIRA DE REFEITÓRIO	84,00	11264
10056	BANCO DE MADEIRA DE REFEITÓRIO	84,00	11265

10057	BANCO DE MADEIRA DE REFEITÓRIO	84,00	11266
10058	ESTANTE EM AÇO DUPLA MOD. EBD COM PRATELEIRAS COM ENCOSTO LATERAL	190,00	00564
10059	BANQUETA COM ASSENTO EM CORVIN NA COR BRANCA COM PÉS DE FERRO	40,00	5520
10060	CADEIRA FIXA COM 04 PÉS, COM ENCOSTO E ASSENTO, REVESTIDOS COM TECIDO POLIPROPILENO NA COR VERDE ESCURO E ESPUMA INJETADA DE NO MÍNIMO 30 MM DE ESPESURA, COM TUBO DE 7/8	53,33	10886
10061	BANCO DE MADEIRA COLORIDO	70,00	10955
10062	BANCO DE MADEIRA COLORIDO	70,00	10958
10063	CADEIRA ESCOLAR ADULTO	62,90	11092
10064	CADEIRA ESCOLAR ADULTO	62,90	11093
10065	CADEIRA ESCOLAR ADULTO	62,90	11094
10066	CADEIRA ESCOLAR ADULTO	62,90	11095
10067	CADEIRA ESCOLAR ADULTO	62,90	11096
10068	CADEIRA ESCOLAR ADULTO	62,90	11097
10069	CADEIRA ESCOLAR ADULTO	62,90	11098
10070	CADEIRA ESCOLAR ADULTO	62,90	11099
10071	CADEIRA ESCOLAR ADULTO	62,90	11100
10072	CADEIRA ESCOLAR ADULTO	62,90	11101
10073	CADEIRA ESCOLAR ADULTO	62,90	11102
10074	CARTEIRA ESCOLAR COM TAMPO DE MADEIRA E PÉS DE FERRO	100,00	11103
10075	CARTEIRA ESCOLAR COM TAMPO DE MADEIRA E PÉS DE FERRO	100,00	11104
10076	CARTEIRA ESCOLAR COM TAMPO DE MADEIRA E PÉS DE FERRO	100,00	11105
10077	CARTEIRA ESCOLAR COM TAMPO DE MADEIRA E PÉS DE FERRO	100,00	11106
10078	CARTEIRA ESCOLAR COM TAMPO DE MADEIRA E PÉS DE FERRO	100,00	11107
10079	CARTEIRA ESCOLAR COM TAMPO DE MADEIRA E PÉS DE FERRO	100,00	11108
10080	CARTEIRA ESCOLAR COM TAMPO DE MADEIRA E PÉS DE FERRO	100,00	11109

10081	CARTEIRA ESCOLAR COM TAMPO DE MADEIRA E PÉS DE FERRO	100,00	11111
10082	MEDIDOR DE VAZÃO KROHNO	300,00	10624
10083	SUORTE PARA MONITOR DE MESA	53,90	12708
10084	ARMÁRIO DE AÇO CONSTRUÍDO COM DUAS PORTAS DE ABRIR	627,00	12709
10085	ARQUIVO DE AÇO COM 04 GAVETAS	485,00	12710
10086	ARQUIVO DE AÇO COM 04 GAVETAS	485,00	12711
10087	ESTANTE DE AÇO SIMPLES	235,00	12712
10088	ARMÁRIO EM AÇO COM 02 PORTAS DE ABRIR	627,00	12713
10089	ARQUIVO DE AÇO COM 04 GAVETAS	485,00	12714
10090	ARQUIVO DE AÇO 04 GAVETAS TAMANHO OFÍCIO	485,00	12715
10091	MESA 120X068 C 03 GAVETAS	440,00	12718
10092	POLTRONA ATLANTIS XADREZ/JEANS AZUL MH T	251,87	12716
10093	CADEIRA INFANTIL	1,00	11579
10094	CADEIRA INFANTIL	1,00	11580
10095	CADEIRA INFANTIL	1,00	11581
10096	CADEIRA INFANTIL	1,00	11582
10097	CADEIRA INFANTIL	1,00	11583
10098	CADEIRA INFANTIL	1,00	11584
10099	CADEIRA INFANTIL	1,00	11585
10100	MÁQUINA SECADORA DE ROUPAS 10KG BRASTEMPATIVA	1.664,00	12732
10101	CARRO COLETOR DE LIXO CAPACIDADE 120KG	295,00	12734
10102	CADEIRA ESCOLAR COM ENCOSTO E ASSENTO DE FÓRMICA NA COR BEGE	50,00	11566
10103	CADEIRA ESCOLAR COM ENCOSTO E ASSENTO DE FÓRMICA NA COR BEGE	50,00	11577
10104	MESA 120X068 COM 03 GAVETAS	440,00	12735
10105	CONEXÃO 068X068	118,00	12736
10106	MESA 090X068X074	268,00	12737
10107	MESA INFANTIL	118,00	12738
10108	MESA 120X068 COM 03 GAVETAS	440,00	12739
10109	BALCÃO DE ATENDIMENTO EM MDF	3.370,00	12740
10110	RENAULT/MASTER ALTERCHAMB, MODELO AMBULÂNCIA, 2012/2013, COR BRANCA, CHASSIS N.º 93YADC1H6DJ425355, RE-NAVAM N.º 487941667, PLACAS MKN0196	129.900,00	12754
10111	CADEIRA FIXA EMPILHÁVEL	77,00	12741
10112	CADEIRA FIXA EMPILHÁVEL	77,00	12742

10113	CADEIRA FIXA EMPILHÁVEL	77,00	12743
10114	CADEIRA FIXA EMPILHÁVEL	77,00	12744
10115	CADEIRA FIXA EMPILHÁVEL	77,00	12745
10116	CADEIRA FIXA EMPILHÁVEL	77,00	12746
10117	CADEIRA FIXA EMPILHÁVEL	77,00	12747
10118	CADEIRA FIXA EMPILHÁVEL	77,00	12748
10119	POLTRONA ESTILO DIRETOR	253,82	12756
10120	MESA 120X068 COM 03 GAVETAS	440,00	12755
10121	MESA 120X068 COM 03 GAVETAS	440,00	12757
10122	CONEXÃO DE MESA 068X068	118,00	12758
10123	MESA 090X068X074	268,00	12759
10124	TECLADO RETRÁTIL	88,00	12760
10125	GAVETEIRO COM 02 GAVETAS	98,00	12761
10126	BALCÃO FECHADO 02 PORTAS	438,00	12762
10127	ARMÁRIO AÉREO	338,00	12763
10128	BALCÃO COM PIA COM 02 PORTAS	448,00	12764
10129	MESA COM PÉS DE FERRO E TAMPO DE GRANITO	453,00	12765
10130	BANQUETA DE PLÁSTICO NA COR BRANCA	58,00	12766
10131	BANQUETA DE PLÁSTICO NA COR BRANCA	58,00	12767
10132	POSITIVO MASTER D360, WINDOWS 7 PRO, TECLADO ABNT2 USB K2801 PR MTEK POSITIVO, MIDIA OFFICE 2010 HEB 32E64 BITS FPP	2.404,00	12768
10133	MONITOR LED 21,5 LG E2241V	408,00	12769
10134	NOBREAK SMS 600 BIFX	188,00	12770
10135	CAMERA FOTOGRAFICA DIGITAL MARCA CANON SX 150 ES 14,1MP VISOR EM LCP 03 POLEGADAS	279,00	12771
10136	OUTDOOR STATION 12DBT WOG 212	230,00	12772
10137	ARMARIO SUSPENSO DE AÇO, COM PÉS DE FERRO, COM PORTA DE VIDRO COM QUATRO PRATELEIRAS	473,00	12773
10138	NOTEBOOK POSITIVO MASTER N170I, WINDOWS 7 PROFESSIONAL, MOUSE MINI USB MO259B BR HANK, LICENÇA OFFICE 2010 HEB 32E64 BITS FPP, MALETA PARA NOTEBOOK KLIPXTREME KNC-040	2.700,00	12774

10139	ESTABILIZADOR SMS SP 1000VA BIVOLT	230,00	12775
10140	ARMÁRIO ALTO DUAS PORTAS DE POST FORMING	569,00	12749
10141	ARMÁRIO ALTO DUAS PORTAS DE POST FORMING	569,00	12750
10142	ARMÁRIO ALTO DUAS PORTAS DE POST FORMING	569,00	12753
10143	BALCÃO FECHADO 02 PORTAS	362,60	12751
10144	BALCÃO FECHADO 02 PORTAS	362,60	12752
10145	LIXEIRA TAMANHO 250X250X400MM	58,80	12784
10146	BALCÃO EM INOX	2.350,00	12785
10147	BALCÃO EM INOX	2.350,00	12786
10148	HD EXTERNO SEAGATE STAX500600	265,00	12787
10149	INTELBRES WRN342	150,00	12788
10150	INTELBRES WRN342	150,00	12789
T O T A L		12.735.891,81	

Portaria Nº 4.869/2012, de 21 de Dezembro de 2012.

PORTARIA Nº 4.869/2012, de 21 de dezembro de 2012.

FELIPE VOIGT, Prefeito Municipal de Schroeder, Estado de Santa Catarina, no uso de suas atribuições, consubstanciadas na Lei Orgânica Municipal, de 05 de abril de 1990,

RESOLVE:

Art. 1º EXONERAR a servidora, Sra. Giselle Tomaselli Obenaus, da função gratificada de Assessora de Saúde, designada para a Coordenação da Atenção Básica nos Programas Estratégia Saúde da Família, Saúde Bucal e Agentes Comunitários de Saúde, a partir desta data.

Art. 2º A servidor voltará a exercer o cargo efetivo de Assistente Social, percebendo nível salarial nº 63, com carga horária de 40 (quarenta) horas.

Art. 3º Esta Portaria entra em vigor na data de sua assinatura, condicionada sua validade à publicação no DOM/SC, nos termos do Art. 2º, da Lei nº 1.669/2008, de 17/06/2008.

Publique-se. Comunique-se. Cumpra-se.

Schroeder (SC), 21 de dezembro de 2012.
FELIPE VOIGT
Prefeito Municipal

NÁDIA CRISTIANE HEFTER TAMBOSI
Secretária de Saúde e Assistência Social

Publicada na mesma data.

GELSON STEIN
Auxiliar de Expediente

Portaria Nº 4.870/2012, de 21 de Dezembro de 2012.

PORTARIA Nº 4.870/2012, de 21 de dezembro de 2012.

FELIPE VOIGT, Prefeito Municipal de Schroeder, Estado de Santa Catarina, no uso de suas atribuições, consubstanciadas na Lei Orgânica Municipal, de 05 de abril de 1990,

RESOLVE:

Art. 1º EXONERAR a servidora, Sra. Josceane Maria Zanella Ramalho, do cargo comissionado de Assessora de Cultura, a partir desta data.

Art. 2º A servidor voltará a exercer o cargo efetivo de Auxiliar de Biblioteca, percebendo nível salarial nº 42, com carga horária de 40 (quarenta) horas.

Art. 3º Esta Portaria entra em vigor na data de sua assinatura, condicionada sua validade à publicação no DOM/SC, nos termos do Art. 2º, da Lei nº 1.669/2008, de 17/06/2008.

Publique-se. Comunique-se. Cumpra-se.

Schroeder (SC), 21 de dezembro de 2012.
FELIPE VOIGT
Prefeito Municipal

ARMELINDA WALZ SCHMITT
Secretária de Educação, Cultura, Esporte e Lazer

Publicada na mesma data.

GELSON STEIN
Auxiliar de Expediente

Portaria Nº 4.871/2012, de 21 de Dezembro de 2012.

PORTARIA Nº 4.871/2012, de 21 de dezembro de 2012.

FELIPE VOIGT, Prefeito Municipal de Schroeder, Estado de Santa Catarina, no uso de suas atribuições, consubstanciadas na Lei Orgânica Municipal, de 05 de abril de 1990,

RESOLVE:

Art. 1º EXONERAR a servidora, Sra. Lilian Tietz, do cargo comissionado de Diretora Administrativa, a partir desta data.

Art. 2º A servidor voltará a exercer o cargo efetivo de Professora Iniciante, percebendo nível salarial nº 06, com carga horária de 40 (quarenta) horas.

Art. 3º Esta Portaria entra em vigor na data de sua assinatura, condicionada sua validade à publicação no DOM/SC, nos termos do Art. 2º, da Lei nº 1.669/2008, de 17/06/2008.

Publique-se. Comunique-se. Cumpra-se.

Schroeder (SC), 21 de dezembro de 2012.
FELIPE VOIGT
Prefeito Municipal

NÁDIA CRISTIANE HEFTER TAMBOSI
Secretária de Saúde e Assistência Social

Publicada na mesma data.

GELSON STEIN
Auxiliar de Expediente

Portaria Nº 4.872/2012, de 21 de Dezembro de 2012.

PORTARIA Nº 4.872/2012, de 21 de dezembro de 2012.

FELIPE VOIGT, Prefeito Municipal de Schroeder, Estado de Santa Catarina, no uso de suas atribuições, consubstanciadas na Lei Orgânica Municipal, de 05 de abril de 1990,

RESOLVE:

Art. 1º EXONERAR a servidora, Sra. Maria Aparecida Schmidt Miodutski, do cargo comissionado de Assessora de Saúde, a partir desta data.

Art. 2º A servidor voltará a exercer o cargo efetivo de Telefonista, percebendo nível salarial nº 26, com carga horária de 30 (trinta) horas.

Art. 3º Esta Portaria entra em vigor na data de sua assinatura, condicionada sua validade à publicação no DOM/SC, nos termos do Art. 2º, da Lei nº 1.669/2008, de 17/06/2008.

Publique-se. Comunique-se. Cumpra-se.

Schroeder (SC), 21 de dezembro de 2012.

FELIPE VOIGT

Prefeito Municipal

NÁDIA CRISTIANE HEFTER TAMBOSI

Secretária de Saúde e Assistência Social

Publicada na mesma data.

GELSON STEIN

Auxiliar de Expediente

Portaria Nº 4.873/2012, de 21 de Dezembro de 2012.

PORTARIA Nº 4.873/2012, de 21 de dezembro de 2012.

FELIPE VOIGT, Prefeito Municipal de Schroeder, Estado de Santa Catarina, no uso de suas atribuições, consubstanciadas na Lei Orgânica Municipal, de 05 de abril de 1990,

RESOLVE:

Art. 1º EXONERAR o servidor, Sr. Hildo Artur Hatschbach, do cargo comissionado de Diretor de Unidade de Ensino, a partir desta data.

Art. 2º O servidor voltará a exercer o cargo efetivo de Professor C, percebendo nível salarial nº C-5-V, com carga horária de 40 (quarenta) horas.

Art. 3º Esta Portaria entra em vigor na data de sua assinatura, condicionada sua validade à publicação no DOM/SC, nos termos do Art. 2º, da Lei nº 1.669/2008, de 17/06/2008.

Publique-se. Comunique-se. Cumpra-se.

Schroeder (SC), 21 de dezembro de 2012.

FELIPE VOIGT

Prefeito Municipal

ARMELINDA WALZ SCHMITT

Secretária de Educação, Cultura, Esporte e Lazer

Publicada na mesma data.

GELSON STEIN

Auxiliar de Expediente

Portaria Nº 4.874/2012, de 21 de Dezembro de 2012.

PORTARIA Nº 4.874/2012, de 21 de dezembro de 2012.

FELIPE VOIGT, Prefeito Municipal de Schroeder, Estado de Santa Catarina, no uso de suas atribuições, consubstanciadas na Lei Orgânica Municipal, de 05 de abril de 1990,

RESOLVE:

Art. 1º EXONERAR o servidor, Sr. Arnaldo Kersten, do cargo comissionado de Assessor de Saúde, a partir desta data.

Art. 2º Esta Portaria entra em vigor na data de sua assinatura, condicionada sua validade à publicação no DOM/SC, nos termos do Art. 2º, da Lei nº 1.669/2008, de 17/06/2008.

Publique-se. Comunique-se. Cumpra-se.

Schroeder (SC), 21 de dezembro de 2012.

FELIPE VOIGT

Prefeito Municipal

NÁDIA CRISTIANE HEFTER TAMBOSI

Secretária de Saúde e Assistência Social

Publicada na mesma data.

GELSON STEIN

Auxiliar de Expediente

Portaria Nº 4.875/2012, de 21 de Dezembro de 2012.

PORTARIA Nº 4.875/2012, de 21 de dezembro de 2012.

FELIPE VOIGT, Prefeito Municipal de Schroeder, Estado de Santa Catarina, no uso de suas atribuições, consubstanciadas na Lei Orgânica Municipal, de 05 de abril de 1990,

RESOLVE:

Art. 1º EXONERAR a servidora, Sra. Aneli Arlete de Souza Fischer, do cargo comissionado de Assessora de Assistência Social, a partir desta data.

Art. 2º Esta Portaria entra em vigor na data de sua assinatura, condicionada sua validade à publicação no DOM/SC, nos termos do Art. 2º, da Lei nº 1.669/2008, de 17/06/2008.

Publique-se. Comunique-se. Cumpra-se.

Schroeder (SC), 21 de dezembro de 2012.

FELIPE VOIGT

Prefeito Municipal

NÁDIA CRISTIANE HEFTER TAMBOSI

Secretária de Saúde e Assistência Social

Publicada na mesma data.

GELSON STEIN

Auxiliar de Expediente

Portaria Nº 4.876/2012, de 21 de Dezembro de 2012.

PORTARIA Nº 4.876/2012, de 21 de dezembro de 2012.

FELIPE VOIGT, Prefeito Municipal de Schroeder, Estado de Santa Catarina, no uso de suas atribuições, consubstanciadas na Lei Orgânica Municipal, de 05 de abril de 1990,

RESOLVE:

Art. 1º EXONERAR a servidora, Sra. Nivea Maske Holderried, do cargo comissionado de Assessora de Saúde, a partir desta data.

Art. 2º Esta Portaria entra em vigor na data de sua assinatura, condicionada sua validade à publicação no DOM/SC, nos termos do Art. 2º, da Lei nº 1.669/2008, de 17/06/2008.

Publique-se. Comunique-se. Cumpra-se.

Schroeder (SC), 21 de dezembro de 2012.

FELIPE VOIGT

Prefeito Municipal

NÁDIA CRISTIANE HEFTER TAMBOSI

Secretária de Saúde e Assistência Social

Publicada na mesma data.

GELSON STEIN

Auxiliar de Expediente

Portaria Nº 4.877/2012, de 21 de Dezembro de 2012.

PORTARIA Nº 4.877/2012, de 21 de dezembro de 2012.

FELIPE VOIGT, Prefeito Municipal de Schroeder, Estado de Santa Catarina, no uso de suas atribuições, consubstanciadas na Lei Orgânica Municipal, de 05 de abril de 1990,

RESOLVE:

Art. 1º EXONERAR a servidora, Sra. Sandra Terezinha Correa Walz, do cargo comissionado de Assessora de Saúde, a partir desta data.

Art. 2º Esta Portaria entra em vigor na data de sua assinatura, condicionada sua validade à publicação no DOM/SC, nos termos do Art. 2º, da Lei nº 1.669/2008, de 17/06/2008.

Publique-se. Comunique-se. Cumpra-se.

Schroeder (SC), 21 de dezembro de 2012.

FELIPE VOIGT

Prefeito Municipal

NÁDIA CRISTIANE HEFTER TAMBOSI

Secretária de Saúde e Assistência Social

Publicada na mesma data.

GELSON STEIN

Auxiliar de Expediente

Portaria Nº 4.878/2012, de 21 de Dezembro de 2012.

PORTARIA Nº 4.878/2012, de 21 de dezembro de 2012.

FELIPE VOIGT, Prefeito Municipal de Schroeder, Estado de Santa Catarina, no uso de suas atribuições, consubstanciadas na Lei Orgânica Municipal, de 05 de abril de 1990,

RESOLVE:

Art. 1º EXONERAR a servidora, Sra. Dulcinéia Mara Fischer, do cargo comissionado de Assessora de Saúde, a partir desta data.

Art. 2º Esta Portaria entra em vigor na data de sua assinatura, condicionada sua validade à publicação no DOM/SC, nos termos do Art. 2º, da Lei nº 1.669/2008, de 17/06/2008.

Publique-se. Comunique-se. Cumpra-se.

Schroeder (SC), 21 de dezembro de 2012.

FELIPE VOIGT

Prefeito Municipal

NÁDIA CRISTIANE HEFTER TAMBOSI

Secretária de Saúde e Assistência Social

Publicada na mesma data.

GELSON STEIN

Auxiliar de Expediente

Timbó**PREFEITURA****Lei Complementar Nº 426, de 26 de Dezembro de 2012**

LEI COMPLEMENTAR Nº 426, DE 26 DE DEZEMBRO DE 2012
Altera a Lei Complementar nº 196, de 29 de dezembro de 2000.
LAERCIO DEMERVAL SCHUSTER JUNIOR, Prefeito de Timbó-SC.
Faço saber a todos os habitantes deste Município, que a Câmara Municipal aprovou e eu sanciono a seguinte Lei Complementar:

Art. 1º - A Lei Complementar nº 196, de 29/12/2000, passa a vigorar com as seguintes alterações:

"Art. 1º

III - Unidades Administrativas de Atividades - Fim:

5 . Secretaria Municipal de Saúde;

9. Secretaria Municipal de Assistência Social.

V - Órgãos Colegiados Deliberativos e de Aconselhamento

t) Conselho Municipal de Proteção e Defesa do Consumidor - CON-DECON.

CAPÍTULO II**DA COMPETÊNCIA DOS ÓRGÃOS E DAS UNIDADES ADMINISTRATIVAS****SEÇÃO I****ÓRGÃOS DE ASSESSORAMENTO SUPERIOR**

DA PROCURADORIA GERAL DO MUNICÍPIO

Art. 5º. A Procuradoria Geral do Município compreende a Assessoria Institucional da Procuradoria Geral o Departamento Jurídico e a Coordenadoria Municipal de Proteção e Defesa do Consumidor - PROCON, diretamente subordinados ao respectivo titular.

Parágrafo único. Lei Ordinária disciplinará o Sistema Municipal de Defesa do Consumidor, do qual faz parte a Coordenadoria Municipal de Proteção e Defesa do Consumidor - PROCON.

CAPÍTULO II**DAS UNIDADES ADMINISTRATIVAS DE ATIVIDADE - FIM****SEÇÃO II****DAS UNIDADES ADMINISTRATIVAS DE ATIVIDADES - MEIO****DA SECRETARIA MUNICIPAL DA FAZENDA E ADMINISTRAÇÃO**
(Alterado pela LC nº 326, de 20/03/2007)

Art. 7º.

§ 2º.

I - a Controladoria, responsável pelo Controle Interno, dirigida por profissionais de nível superior;

DA SECRETARIA MUNICIPAL DE SAÚDE

Art. 10. Compete à Secretaria Municipal de Saúde, estruturada na forma do ANEXO VI, sob a titularidade do Secretário Municipal respectivo:

I - planejar, formular e implementar as políticas municipais de saúde, em consonância com as diretrizes estabelecidas pelos Órgãos Federais e Estaduais, e pelo Conselho Municipal de Saúde;

V - contribuir ao controle social e à participação da comunidade na gestão do sistema local de saúde, através da garantia de acesso às informações e comunicações;

VI - a gestão do Fundo Municipal de Saúde;

VII - prestar apoio às organizações comunitárias de saúde, bem como propiciar condições de planejamento estratégico, controle e integração de suas ações;

VIII - manter convênios com a União, Estados e Municípios, bem como com entidades de saúde governamentais e não-governamentais, para implementação e execução de programas;

X - implementar e executar projetos e programas de saúde.

Art. 11. A Secretaria Municipal de Saúde compreende o Departamento de Saúde, diretamente subordinado ao respectivo titular.

§ 2º. Vinculam-se ao Departamento de Saúde a Policlínica de Referência e as Unidades de Saúde.

§ 3º. Ao Departamento de Assistência Social, vincula-se a assistência social. (Revogado)

DA SECRETARIA MUNICIPAL DE ASSISTÊNCIA SOCIAL

Art. 11-A. Compete à Secretaria Municipal de Assistência Social, estruturada na forma do ANEXO VI-A, sob a titularidade do Secretário Municipal respectivo:

I - planejar, formular e implementar as políticas municipais de assistência social, em consonância com as diretrizes estabelecidas pelos Órgãos Federais e Estaduais e pelo Conselho Municipal de Assistência Social;

II - organizar, avaliar, controlar, fiscalizar e regulamentar as ações

dos serviços e dos diferentes recursos de Assistência Social, sejam eles de prestação direta ou indireta, públicos ou privados;

III - a gestão e execução dos serviços públicos de assistência social, com vistas à universalização, à equidade e à integralidade do atendimento;

IV - a articulação da esfera municipal às esferas estadual e federal de gestão das políticas voltadas a Assistência Social;

V - contribuir ao controle social e à participação da comunidade na gestão do sistema local de assistência social, através da garantia de acesso às informações e comunicações;

VI - a gestão do Fundo Municipal de Assistência Social;

VII - prestar apoio às organizações comunitárias de assistência social, bem como propiciar condições de planejamento estratégico, controle e integração de suas ações;

VIII - manter convênios com a União, Estados e Municípios, bem como com entidades de assistência social governamentais e não-governamentais, para implementação e execução de programas;

IX - promover e implementar o atendimento de pessoas carentes de recursos, incluindo o resgate da cidadania e a recolocação no mercado de trabalho, bem como relacionar-se produtivamente com as entidades assistenciais, públicas ou privadas, conveniadas ou não;

X - implementar e executar projetos e programas sociais voltados à orientação, acompanhamento e avaliação familiar, à criança, ao adolescente e ao idoso.

Parágrafo único. A Secretaria Municipal de Assistência Social compreende o Departamento de Assistência Social, diretamente subordinado ao respectivo titular.

DA SECRETARIA MUNICIPAL DE PLANEJAMENTO, TRÂNSITO E MEIO AMBIENTE

Art. 12.

XI - controlar e executar os serviços de manutenção e implementar os projetos de iluminação pública;(revogado)

XIV - Controlar e manter o sistema viário do Município;

Art. 13 - A Secretaria Municipal de Planejamento, Trânsito e Meio Ambiente compreende a Assessoria de Meio de Ambiente, Assessoria Institucional de Trânsito, Coordenação da Defesa Civil e os seguintes Departamentos, diretamente subordinados ao seu titular:

DA SECRETARIA MUNICIPAL DE OBRAS E SERVIÇOS URBANOS

Art. 14.

..

III - controlar e manter o sistema viário do Município;(revogado);

IV - controlar e executar as atividades relativas à limpeza urbana, irrigação de ruas, etc.;

XII - controlar e executar os serviços de manutenção e implementar os projetos de iluminação pública;

DA SECRETARIA MUNICIPAL DE DESENVOLVIMENTO ECONÔMICO

Art. 16.

X - difundir, estimular, promover e executar ações relativas ao desenvolvimento econômico, em todos os seus aspectos;

XI - administrar as áreas públicas de interesse econômico.

Art. 17 - A Secretaria compreende o Departamento de Agropecuária e Desenvolvimento Econômico, diretamente subordinado ao seu respectivo titular.

Parágrafo Único. Ao Departamento estão subordinadas as seguintes divisões:

a) Divisão de Agropecuária e Patrulha Mecanizada;

- b) Divisão de Indústria, Comércio e Serviços;
- c) Divisão de Jardinagem e Paisagismo.

SEÇÃO IV
DOS CARGOS EM COMISSÃO

Art. 20 -
Parágrafo Único.

I -

- a)
- b) símbolo CC-2: dedicados a Direção de Departamentos das Unidades Administrativas da Administração Direta ou dos Órgãos da Administração Indireta, incluindo os cargos de Diretor de Departamento, Diretor de Unidade Educacional e Coordenador Geral do PROCON;

II -

- d) símbolo CC-7: dedicados a Chefia de Serviço ou Setores de média relevância e complexidade de atribuições nas Divisões dos Departamentos das Unidades Administrativas da Administração Direta, incluindo os cargos de Coordenador de Serviços - Nível II; (Revogado)

III -

- a) símbolo DAS-2: dedicados a Assessoramento Superior da Administração Municipal, incluindo o cargo em comissão de Assessor Institucional de Captação de Recursos, Assessor Institucional de Comunicação Social, Assessor Institucional de Relações Internas, Assessor Institucional de Trânsito, Assessor Institucional de Saúde e Assessor Institucional da Procuradoria Geral do Município;
- b) símbolo CC-2: dedicados a Assessoramento de Departamentos das Unidades Administrativas da Administração Direta ou dos Órgãos da Administração Indireta, incluindo os cargos de Assessor Jurídico, Assessor de Controladoria, Assessor de Custos e Patrimônio, Assessor da Fazenda e Administração, Assessor de Meio Ambiente, Assessor do Departamento de Ensino e Coordenador de Defesa Civil;

”

Art. 2º - O Anexo I da Lei Complementar nº 196, de 29/12/2000, passa a vigorar com as seguintes alterações:

ANEXO I
ORGANOGRAMA HIERÁRQUICO GERAL

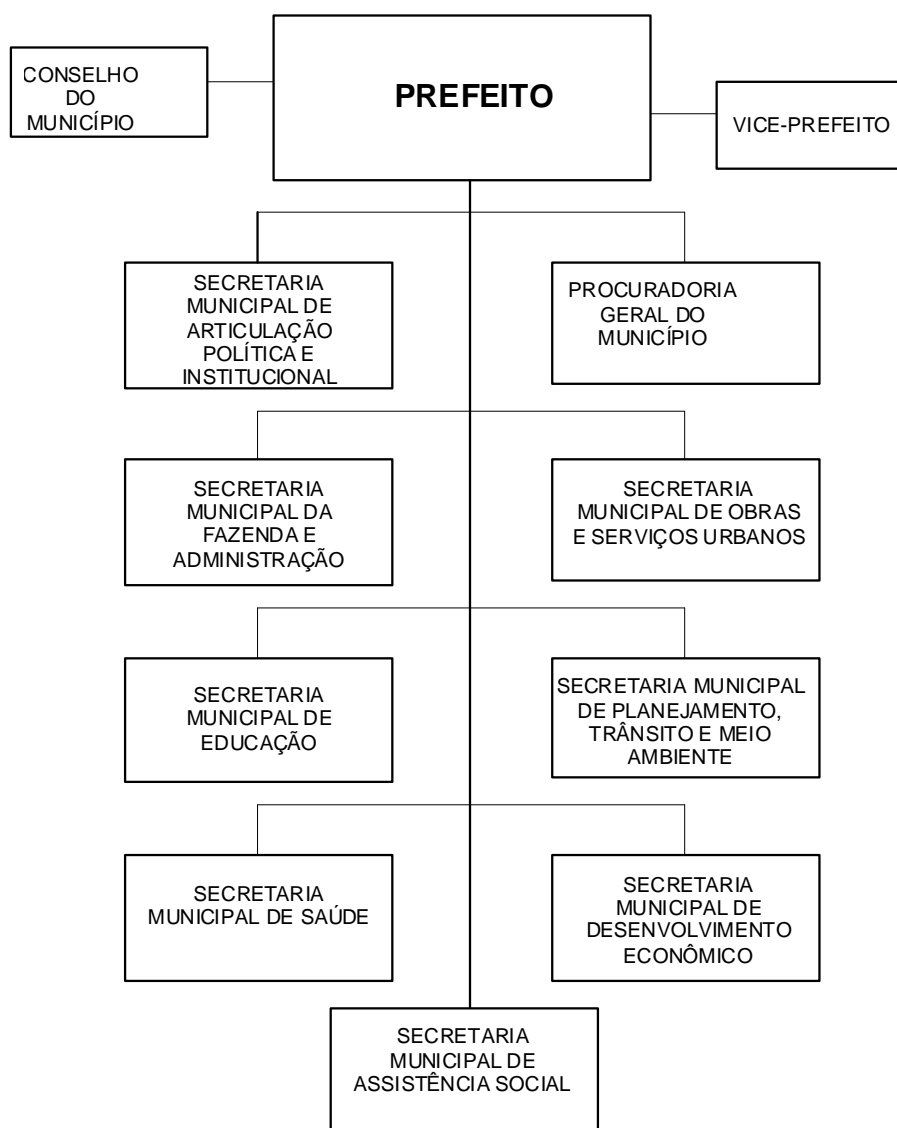

Art. 3º. O Anexo III da Lei Complementar nº 196, de 29/12/2000, passa a vigorar com as seguintes alterações:

**ANEXO III
ORGANOGRAMA HIERÁRQUICO DA
PROCURADORIA GERAL DO MUNICÍPIO**



Art. 4º - Considerando a reestruturação da Secretaria de Saúde, o anexo VI da Lei Complementar nº 196, de 29/12/2000, passa a vigorar com o seguinte anexo:

**ANEXO VI
ORGANOGRAMA HIERÁRQUICO DA
SECRETARIA MUNICIPAL DE SAÚDE**

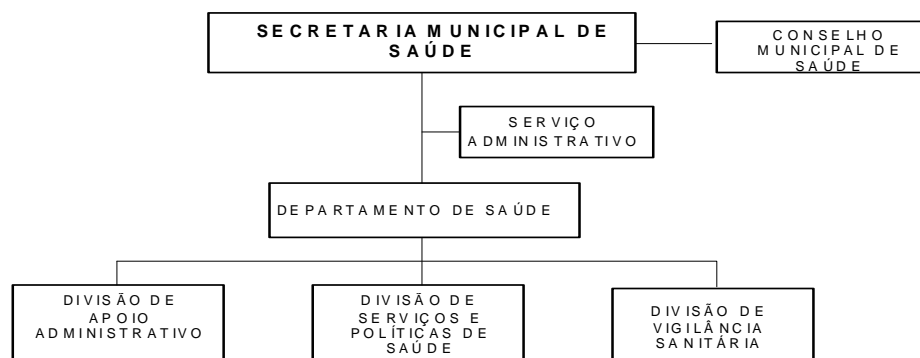

Art. 5º. Com a criação da Secretaria Municipal de Assistência Social, fica acrescido o Anexo VI-A na Lei Complementar nº 196, de 29 de dezembro de 2000, com a seguinte redação:

ANEXO VI-A
ORGANOGRAMA HIERÁRQUICO DA
SECRETARIA MUNICIPAL DE
ASSISTÊNCIA SOCIAL



Art. 6º. O Anexo IX da Lei Complementar nº 196, de 29/12/2000, passa a vigorar com as seguintes alterações:

ANEXO IX
ORGANOGRAMA HIERÁRQUICO DA SECRETARIA
MUNICIPAL DE DESENVOLVIMENTO ECONÔMICO



* CONSELHO MUNICIPAL DE DESENVOLVIMENTO ECONÔMICO
* CONSELHO MUNICIPAL DE DESENVOLVIMENTO RURAL
* CONSELHO MUNICIPAL DE TRABALHO E RENDA

Art. 7º. O Anexo XII da Lei Complementar nº 196, de 29 de dezembro de 2000, passa a vigorar com as seguintes alterações:

“Nº DE CARGOS	SÍMBOLO DAS-1	SUBSÍDIO MENSAL
...
01	SECRETARIO MUNICIPAL DE SAÚDE	
01	SECRETARIO MUNICIPAL DE ASSISTÊNCIA SOCIAL	
Total		
09		
Nº DE CARGOS	SÍMBOLO DAS-2	REF. SALARIAL 92
...
01	ASSESSOR INSTITUCIONAL DA PROCURADORIA GERAL DO MUNICÍPIO	
Total		
06		
Nº DE CARGOS	SÍMBOLO CC-2	REF. SALARIAL 76
...
01	DIRETOR DO DEPTO. DE TURISMO E DESENVOLVIMENTO	
	ECONÔMICO (revogado)	
...	...	
01	DIRETOR DE SAÚDE	
...	...	
01	COORDENADOR DE DEFESA CIVIL	
01	COORDENADOR GERAL DO PROCON	
02 01	ASSESSOR JURÍDICO	
Total		
29		
Nº DE CARGOS	SÍMBOLO CC-4	REF. SALARIAL 52
...
01	COORDENADOR DO SERVIÇO DE DEFESA DO CONSUMIDOR (revogado)	
...	...	
Total		
16		
Nº DE CARGOS	SÍMBOLO CC-5	REF. SALARIAL 41
...
18-16	ASSESSOR DE SERVIÇOS - NIVEL I	
Total		
16		
Nº DE CARGOS	SÍMBOLO CC-6	REF. SALARIAL 32
...

...
12 07 ...
Total COORDENADOR DE SERVIÇOS – NIVEL I
7

Nº DE CARGOS	SÍMBOLO-CC-7	REF. SALARIAL 19
...	...	VENCIMENTO R\$ 887,25
04	COORDENADOR DE SERVIÇOS – NIVEL II (revogado)	
...		

Art. 8º. Esta Lei Complementar entra em vigor na data de sua publicação, com efeitos a contar 02 de janeiro de 2013.

MUNICÍPIO DE TIMBÓ, em 26 de dezembro de 2012; 143º ano de Fundação; 78º ano de Emancipação Política.

LAERCIO DEMERVAL SCHUSTER JUNIOR
Prefeito de Timbó/SC.

Lei Complementar Nº 427, de 26 de Dezembro de 2012

LEI COMPLEMENTAR Nº 427, DE 26 DE DEZEMBRO DE 2012

Altera a Lei Complementar nº 171, de 24/03/2000, e a Lei Ordinária nº 1.964 de 20 de outubro de 1997.

LAERCIO DEMERVAL SCHUSTER JUNIOR, Prefeito de Timbó-SC. Faço saber a todos os habitantes deste Município, que a Câmara Municipal aprovou e eu sanciono a seguinte Lei Complementar:

Art. 1º. A Lei Complementar nº 171, de 24/03/2000, passa a vigorar com as seguintes alterações:

“

Art. 2º. A Fundação Cultural de Timbó tem por finalidade promover, incentivar e explorar eventos e atividades culturais e/ou de Turismo, e especialmente:

XI - difundir, estimular, promover, implementar e executar todas as ações, medidas e atividades relativas ao turismo, em todos os seus aspectos;

XII - administrar as áreas públicas de interesse turístico;

XIII - firmar com outros órgãos públicos ou privados, convênios e/ou contratos visando garantir a consecução de seus objetivos;

XIV - representar o Município de Timbó no que tange à cultura e ao Turismo perante outros órgãos públicos e/ou privados.

XV - divulgar as potencialidades turísticas do Município, incentivando os investimentos nesta área;

XVI - incentivar o turismo cultural, rural, ecológico, náutico, gastronômico e de eventos, dentre outros;

XVII - implementar ações que visem o permanente controle da qualidade dos bens e serviços turísticos;

XVIII - elaborar o calendário turístico anual do Município e supervisionar a sua operacionalização;

XIX - fortalecer o Conselho Municipal de Turismo;

XX - promover medidas específicas para o desenvolvimento de recursos humanos para o setor do turismo;

XXI - elaborar pesquisas sobre oferta e demanda turística, analisando fatores de oscilação de mercado;

XXII - fomentar o intercâmbio permanente com outras cidades e exterior.

Art. 9º. O Conselho de Curadores é o órgão superior de administração, com função normativa, composto de 14 (quatorze) representantes nomeados paritariamente entre membros governamentais e não governamentais.

§1º. O Conselho de Curadores será constituído dos seguintes representantes:

I - Governamentais:

- a) Diretor Presidente da Fundação Cultural de Timbó;
- b) 01 membro da Secretaria Municipal da Fazenda e Administração;
- c) 01 membro da Secretaria Municipal de Desenvolvimento Econômico;
- d) 01 membro da Secretaria Municipal de Planejamento, Trânsito e Meio Ambiente;
- e) 01 membro da Secretaria Municipal de Educação;
- f) 01 membro da Secretaria Municipal de Articulação Política e Institucional;
- g) 01 membro da Procuradoria Geral do Município de Timbó;

II - Não Governamentais:

- a) 01 membro escolhido dentre os Rotary Clube Pérola do Vale e o Rotary Clube de Timbó;
- b) 01 membro do Lions Clube de Timbó;
- c) 01 membro escolhido dentre a Câmara de Dirigentes Lojistas de

Timbó e Associação Comercial e Industrial do Médio Vale do Itajaí;

d) 01 membro dos Artistas Plásticos Timboenses;

e) 01 membro dos Clubes de Caça e Tiro de Timbó;

f) 01 membro dos Grupos Folclóricos Timboenses;

g) 01 membro da Classe Musical Timboense.

Art. 11. A organização hierárquica da Diretoria será a seguinte:

I - Presidência;**II - Departamento de Cultura, no qual estão inseridos a:**

a) Divisão de Música;

b) Divisão Cultural;

c) Divisão Histórico Museológica; e

d) Divisão de Eventos e Assuntos para Juventude.

III - Departamento de Turismo;

§ 6º. Para o atendimento de programas culturais e turísticos próprios, criados através de lei específica, contará a Fundação Cultural com o Quadro Próprio de Empregos Públicos, a ser instituído nos moldes discriminados na lei de criação dos respectivos programas.

Art. 14A. São atribuições do Diretor de Turismo, dentre outras:

I - administrar os serviços e atividades referentes ao turismo;

II - promover medidas e atividades que incentivem o turismo local e regional;

III - auxiliar, inclusive tecnicamente, na elaboração de projetos e eventos turísticos no município de Timbó;

IV - assessorar o Presidente na consecução das finalidades da Fundação com ênfase no do que diz respeito ao turismo;

V - realizar estudos e organizar projetos turísticos;

VI - gerir o fundo de turismo.

...”

ANEXO I

Art. 4º. A Lei Ordinária nº 1.964 de 20 de outubro de 1997, passa a vigorar com a seguinte redação:

"...

Art. 3º. O Conselho de Turismo, órgão paritário, será composto por 14(quatorze) membros, constituído dos seguintes seguimentos:

I - Governamental:

- a) Diretor de Turismo da Fundação Cultural de Timbó;
- b) 1 (um) representante da Fundação Cultural de Timbó;
- c) 1 (um) representantes da Secretaria do Desenvolvimento Econômico;
- d) 1 (um) representantes da Secretaria de Planejamento Trânsito e Meio Ambiente;
- e) 1 (um) representantes da Secretaria de Educação;
- f) 1 (um) representante da Secretaria da Fazenda e Administração;
- g) 1(um) representante do Consórcio Intermunicipal de Turismo.

II - Não Governamental:

- a) 1 (um) representante do Sindicato dos Hotéis, Restaurantes , Bares e Similares;
- b) 1 (um) representante dos Agentes de Viagens;
- c) 1 (um) representante da Câmara de Dirigentes Lojistas;
- d) 1 (um) representante da Associação Comercial e Industrial do Médio Vale do Itajaí;
- e) 1 (um) representante escolhido dentre o Rotary Clube Pérola do Vale e o Rotary Clube de Timbó;
- f) 1(um) representante indicado pelo Lions Clube de Timbó;
- g) 1(um) representante da Associação Vale das Águas.

Art. 6º...

Parágrafo único. Os Conselheiros que irão compor a diretoria do Conselho de Turismo serão eleitos na primeira reunião de cada mandato do Conselho.

Art. 15. É gestor do Fundo criado por esta lei o Diretor de Turismo da Fundação Cultural de Timbó."

Art. 5º. Esta Lei Complementar entra em vigor na data de sua publicação, gerando seus efeitos a partir de 02 de janeiro de 2013.

Município de Timbó, em 26 de dezembro de 2012; 143º ano de Fundação; 78º ano de Emancipação Política.

LAERCIO DEMERVAL SCHUSTER JUNIOR

Prefeito de Timbó/SC.

Lei Nº 2614, de 26 de Dezembro de 2012

LEI Nº 2614, DE 26 DE DEZEMBRO DE 2012

Altera a Lei nº 2.428, de 18 de agosto de 2009, que aprovou o Plano Plurianual do Município de Timbó para o quadriênio 2010/2013. LAERCIO DEMERVAL SCHUSTER JUNIOR, Prefeito de Timbó-SC.

Faço saber a todos os habitantes deste Município, que a Câmara Municipal aprovou e eu sanciono a seguinte LEI:

Art. 1º O Anexo I, da Lei nº 2.428, de 18 de agosto de 2009, passa a vigorar com a redação dada pela presente Lei, nos termos dos anexos respectivos.

Art. 2º Esta Lei entra em vigor na data de sua publicação.

Município de Timbó, em 26 de dezembro de 2012; 143º ano de Fundação; 78º ano de Emancipação Política.

LAERCIO DEMERVAL SCHUSTER JUNIOR

Prefeito de Timbó/SC

ANEXO I

PROGRAMAS DE GOVERNO - GERENTES DOS PROGRAMAS -
DIAGNÓSTICOS - DIRETRIZES - OBJETIVOS

AÇÕES DOS PROGRAMAS

DESCRIÇÃO DAS AÇÕES DOS PROGRAMAS

**MUNICÍPIO DE TIMBÓ****Programas Detalhados**

PLANO PLURIANUAL 2010 a 2013 Versão: 14

Página 1 de 54
Impresso em: 19/dez/2012
As 10:18:28 Horas**PROGRAMA DE GOVERNO:****0005- OPERAÇÕES ESPECIAIS COM DÍVIDA E PRECATÓRIOS**

GERENTE DO PROGRAMA:

DIAGNÓSTICO:

Compreendem as despesas que não contribuem para a manutenção das ações de governo, das quais não resulta um produto, e não geram contraprestação direta sob a forma de bens ou serviços. O município de Timbó possui parcelamentos de dívidas com o INSS, BNDES (PMAT) e BADESC e tem programação de pagamento de sentenças judiciais através de precatórios ou requisição de pequeno valor - RPV.

DIRETRIZES:

Manter o cadastro sempre atualizado para que seja possível apresentar informações concretas e resguardar o patrimônio do município em relação a reclamações judiciais, entre outras.

OBJETIVOS:

Saldar mensalmente os parcelamentos das dívidas, cumprir com as obrigações dos precatórios/RPV.

AÇÕES		PRODUTO	UNID. MED.	META	VALOR	RECURSOS
2	DÍVIDA FUNDADA INTERNA E ENCARGOS DO PODER EXECUTIVO	Pagamento de Dívida	Parcela	144,0000	3.162.000,00	0
3	SENTENÇAS JUDICIAIS CONTRA O MUNICÍPIO	Precatório/ RPV	UN	12,0000	1.812.078,86	0
TOTAL DO PROGRAMA 0005					4.974.078,86	



MUNICÍPIO DE TIMBÓ

Programas Detalhados

PLANO PLURIANUAL 2010 a 2013 Versão: 14

Página 2 de 54

Impresso em: 19/dez/2012

As 10:18:28 Horas

PROGRAMA DE GOVERNO:**0007- ENCARGOS DO MUNICÍPIO COM O PASEP**

GERENTE DO PROGRAMA:

DIAGNÓSTICO:

Compreendem as despesas que não contribuem para a manutenção das ações de governo, das quais não resulta um produto, e não geram contraprestação direta sob a forma de bens ou serviços. O município de Timbó contribui mensalmente para a formação do PASEP na proporção de 1% sobre a arrecadação da receita exceto convênios e operações de crédito.

DIRETRIZES:

Manter o cadastro sempre atualizado para que seja possível apresentar informações concretas e resguardar a credibilidade do município em relação a outras esferas governamentais.

OBJETIVOS:

Saldar mensalmente a contribuição com a formação do PASEP.

AÇÕES		PRODUTO	UNID. MED.	META	VALOR	RECURSOS
4	CONTRIBUIÇÃO PARA A FORMAÇÃO DO PASEP PMT.	Parcela Mensal	UN	48,0000	2.900.000,00	0
5	CONTRIBUIÇÃO PARA A FORMAÇÃO DO PASEP FMS.	Parcela Mensal	UN	48,0000	235.000,00	0
6	CONTRIBUIÇÃO PARA A FORMAÇÃO DO PASEP FMAS.	Parcela Mensal	UN	48,0000	30.000,00	0
7	CONTRIBUIÇÃO PARA A FORMAÇÃO DO PASEP FIA.	Parcela Mensal	UN	48,0000	5.000,00	0
8	CONTRIBUIÇÃO PARA A FORMAÇÃO DO PASEP FUMTUR.	Parcela Mensal	UN	48,0000	7.500,00	0
9	CONTRIBUIÇÃO PARA A FORMAÇÃO DO PASEP FUNTRAM.	Parcela Mensal	UN	48,0000	44.000,00	0
10	CONTRIBUIÇÃO PARA A FORMAÇÃO DO PASEP FUMREBOMPOM.	Parcela Mensal	UN	48,0000	23.000,00	0
11	CONTRIBUIÇÃO PARA A FORMAÇÃO DO PASEP FME.	Parcela Mensal	UN	48,0000	68.000,00	0
12	CONTRIBUIÇÃO PARA A FORMAÇÃO DO PASEP FCT.	Parcela Mensal	UN	48,0000	90.000,00	0
13	CONTRIBUIÇÃO PARA A FORMAÇÃO DO PASEP SAMAE.	Parcela Mensal	UN	48,0000	330.000,00	0
14	CONTRIBUIÇÃO PARA A FORMAÇÃO DO PASEP FMMA.	Parcela Mensal	UN	24,0000	2.000,00	0
TOTAL DO PROGRAMA 0007					3.734.500,00	

**MUNICÍPIO DE TIMBÓ****Programas Detalhados**

Página 3 de 54
Impresso em: 19/dez/2012
As 10:18:28 Horas

PLANO PLURIANUAL 2010 a 2013 Versão: 14

PROGRAMA DE GOVERNO:**0010- GESTÃO DA ARTICULAÇÃO DAS POLÍTICAS PÚBLICAS**

GERENTE DO PROGRAMA:

DIAGNÓSTICO:

O Gabinete do Prefeito está estruturado com Assessorias Técnicas e Assessoria Especial respondendo, ainda, pelo assessoramento ao Vice-Prefeito e a manutenção de convênios, entre outros. A gestão da articulação das políticas públicas objetiva, entre outros, manterem diálogo constante com o Poder Legislativo e a comunidade.

DIRETRIZES:

Elaborar a articulação política e institucional necessária à gestão pública municipal; acompanhar o processo legislativo; publicar os atos da administração, coordenar a execução das políticas públicas diretamente na comunidade; defesa dos interesses do Município e dos cidadãos (agenda comunitária); planejar as ações da administração; promover ações visando à captação de recursos junto aos Governos Estadual e Federal; acompanhar e avaliar os programas de governo.

OBJETIVOS:

Melhorar e ampliar os serviços públicos municipais, praticar o princípio da transparência dos atos da administração, envolver a sociedade nas decisões administrativas; melhorar e ampliar as ações planejadas e o controle dos atos da administração.

AÇÕES		PRODUTO	UNID. MED.	META	VALOR	RECURSOS
1007	FROTA DE VEÍCULOS DOS GABINETES E ASSESSORIAS	Veículo	UN	1,0000	65.280,00	0
2004	MANUTENÇÃO DOS GABINETES E ASSESSORIAS	Unidade Gestora	UN	4,0000	3.570.600,00	0
TOTAL DO PROGRAMA 0010					3.635.880,00	

**MUNICÍPIO DE TIMBÓ****Programas Detalhados**

Página 4 de 54
Impresso em: 19/dez/2012
As 10:18:28 Horas

PLANO PLURIANUAL 2010 a 2013 Versão: 14

PROGRAMA DE GOVERNO:**0011- ADMINISTRANDO NOS BAIRROS**

GERENTE DO PROGRAMA:

DIAGNÓSTICO:

Este projeto desenvolvido pelo Gabinete do Prefeito e com suporte técnico de todas as Secretárias Municipais, pretente envolver a Administração Pública com a população dos Bairros Timboenses. Visto que o município de Timbó esta dividido em 14 Bairros e que estão estruturados com as suas respectivas Associações e outras Entidades. Atualmente existe uma demanda crescente para efetuar parcerias com as Associações e Entidades.

DIRETRIZES:

Coordenar a execução das políticas públicas diretamente nas comunidades; efetuar parcerias nos eventos das associações e entidades, defesa dos interesses do Município e dos cidadãos (agenda comunitária); planejar as ações da administração; promover ações visando à captação de recursos junto aos Governos Estadual e Federal para as Associações e demais Entidades dos Bairros; acompanhar e avaliar os programas de governo; realizar audiências públicas; levar a administração pública aos diversos Bairros para captar diretamente dos moradores as suas necessidades e promover eventos em conjunto com a comunidade.

OBJETIVOS:

Melhorar e ampliar os serviços públicos municipais, praticar o princípio da transparência dos atos da administração, envolver a sociedade nas decisões administrativas; melhorar e ampliar as ações planejadas e o controle dos atos da administração. Contribuir com a estrutura municipal e financeiramente com entidades privadas e públicas, pessoas, as quais venham firmar convênio de parceria com o Ente Público.

AÇÕES		PRODUTO	UNID. MED.	META	VALOR	RECURSOS
2006	MANUTENÇÃO DO ADMINISTRANDO NOS BAIRROS	Bairro	UN	56,0000	87.000,00	0
TOTAL DO PROGRAMA 0011					87.000,00	



MUNICÍPIO DE TIMBÓ

Programas Detalhados

PLANO PLURIANUAL 2010 a 2013 Versão: 14

Página 5 de 54

Impresso em: 19/dez/2012

As 10:18:28 Horas

PROGRAMA DE GOVERNO:**0012- GESTÃO DA INFORMAÇÃO E COMUNICAÇÃO MUNICIPAL**

GERENTE DO PROGRAMA:

DIAGNÓSTICO:

Parte integrante do Gabinete do Prefeito está o Departamento de Comunicação e Relações Públicas do Município de Timbó. No setor de imprensa são produzidas todas as informações da administração pública municipal para a imprensa, e através do site institucional. Essas informações são produzidas com cunho jornalístico e publicitário (no caso de campanhas como IPTU e vacinação). São utilizadas todas as ferramentas da área da comunicação, para que essa divulgação seja eficiente (multimídia). Somos parceiros de eventos promocionais pela comunidade, ongs, associações e clubes de serviços: festa de aniversário, reuniões de associações de Bairros e festas populares, como em eventos da administração das diversas secretarias: esportes, cultura, lazer, saúde, obras, etc. Produzimos material impresso (jornais, panfletos, informativos de cada secretaria, etc.) Temos a responsabilidade de gravação dos "spots" para rádio, gravação e edição de vídeos. Realizamos o "clipping" das informações que se referem à administração (com as referências) e planejamos as respostas necessárias para prefeito e secretários à mídia, quando se fizer necessário. Construção e manutenção do site institucional (terceirizado). Atualização do site. Desenvolvimento, correção e execução de protocolo (mestre de cerimônia terceirizado) em todos os eventos, festas, seminários, reuniões comunitárias e demais reuniões promovidas pelas secretarias.

DIRETRIZES:

Publicar os atos da administração, coordenar a comunicação entre as Secretarias e entre o Governo e a Comunidade timboense; acompanhar os acontecimentos do município e projetá-las em âmbito nacional. Precisamos estar sempre atentos no direcionamento das informações. Para tanto precisamos buscar apoio publicitário, pois é ele que faz este direcionamento na mídia de forma eficiente. Para melhorar a logística no trabalho interno de imprensa, devemos ter como apoio a relação social entre imprensa, público e servidores municipais. Também precisamos adquirir equipamentos que satisfaçam a necessidade do setor e substituir os obsoletos.

OBJETIVOS:

Melhorar e ampliar os serviços públicos municipais, praticar o princípio da transparência dos atos da administração, envolver a sociedade nas decisões administrativas; melhorar e ampliar as ações planejadas e o controle dos atos da administração. Principal objetivo é de bem informar a população sobre os atos da administração pública. Cooperar com a democracia da informação de forma coerente e institucional, dentro dos parâmetros legais. Estarmos sempre bem preparados tecnicamente para dentro de nossa responsabilidade, sermos práticos e resolutivos em nossas ações.

AÇÕES		PRODUTO	UNID. MED.	META	VALOR	RECURSOS
2008	MANUTENÇÃO DOS SETORES DE COMUNICAÇÃO E RELAÇÕES PÚBLICAS.	Unidade Gestora	UN	4,0000	2.995.000,00	0
TOTAL DO PROGRAMA 0012					2.995.000,00	

**MUNICÍPIO DE TIMBÓ****Programas Detalhados**

Página 6 de 54
Impresso em: 19/dez/2012
As 10:18:28 Horas

PLANO PLURIANUAL 2010 a 2013 Versão: 14

PROGRAMA DE GOVERNO:**0013- DEFESA CIVIL**

GERENTE DO PROGRAMA:

DIAGNÓSTICO:

Nosso município, devido a sua localização geográfica, ao longo de sua História sofreu com problemas relacionados a enchentes e vendavais. Em especial no mês de novembro de 2008 sofremos, além dos eventos normais, com desmoronamentos na área urbana e rural. O Conselho Municipal de Defesa Civil têm a prerrogativa de decidir e controlar as situações de emergência.

DIRETRIZES:

Manter sempre a disposição à estrutura da Administração Direta e Indireta para atender as solicitações da Defesa Civil. Bem como propiciar conforto as pessoas atingidas por catástrofes e garantir a dignidade dos atingidos.

OBJETIVOS:

Atender prontamente, com efetividade, qualquer eventualidade que interferir no cotidiano normal do município e que venha a prejudicar a população timboense. Bem como através da defesa civil coordenar serviços de apoio a cidades vizinhas atingidas por eventuais calamidades públicas. Firmar convênios com órgãos Federais e Estaduais para restabelecer a normalidade dos atendimentos.

AÇÕES		PRODUTO	UNID. MED.	META	VALOR	RECURSOS
2010	MANUTENÇÃO DA DEFESA CIVIL	Unidade Gestora	UN	4,0000	722.200,00	0
2110	MANUTENÇÃO DO FUNDO MUNICIPAL DE EMERGENCIA DA DEFESA CIVIL - FUMDEC	Unidade Gestora	UN	2,0000	270.000,00	0
TOTAL DO PROGRAMA 0013					992.200,00	



MUNICÍPIO DE TIMBÓ

Programas Detalhados

PLANO PLURIANUAL 2010 a 2013 Versão: 14

Página 7 de 54

Impresso em: 19/dez/2012

As 10:18:28 Horas

PROGRAMA DE GOVERNO:**0015- ADMINISTRAÇÃO E CONTROLE MUNICIPAL.**

GERENTE DO PROGRAMA:

DIAGNÓSTICO:

A Secretaria da Fazenda e Administração Municipal tem como principais tarefas administrar e controlar todo o fluxo financeiro, administrativo e operacional da Administração Direta e Indireta do Município de Timbó. Tem como parâmetro, para exercer suas atividades, os princípios constitucionais de legalidade, impessoalidade, moralidade, publicidade e eficiência. A legislação pertinente a execução das atividades

públicas se modifica constantemente sendo necessário capacitar os funcionários para que o município possa acompanhar as mudanças sem prejuízo da comunidade. Administrar no setor público, hoje em dia, é respeitar o novo código de ética do governo que é a Lei de Responsabilidade Fiscal - LRF. Os pilares da LRF são planejamento, controle, transparência e responsabilidade. Considerando que Timbó possui, além da Unidade Gestora Central, nove Fundos, duas Fundações e uma Autarquia pode-se ressaltar que as atividades de administração e controle são muito complexas, porém fundamentais para o desenvolvimento de todas as políticas públicas do município.

Manter e melhorar as atividades dos setores de Arrecadação, Suprimentos, Controle, Patrimônio, Recursos Humanos, CPD, Protocolo, Ouvidoria, Encargos do Município e dar suporte administrativo e financeiros a toda Administração Direta e Indireta. Adequar o quadro de funcionários para atender as necessidades de serviços da comunidade. Publicar os atos da administração, coordenar as atividades de planejamento, inclusive, as audiências públicas. Atender os princípios constitucionais e os fundamentos da LRF. Adquirir equipamentos que satisfaçam as necessidades dos setores e substituir os obsoletos. Modernizar os departamentos a fim de servir de exemplo em relação a eficiência e eficácia. Realizar, controlar, orientar e fiscalizar os atos da gestão municipal, buscando garantir o equilíbrio das contas públicas, Implantar programas de redução de despesas, aumento da arrecadação, controle dos atos públicos, integração das políticas públicas, diminuição de absenteísmo, entre outros.

OBJETIVOS:

Melhorar e ampliar os serviços públicos municipais. Envolver a sociedade nas governamentais através de audiências públicas. Melhorar e ampliar as ações planejadas com controle dos atos da administração

e uma gestão responsável. Dar suporte administrativo, financeiro e operacional a Unidade Central, Fundos, Fundações e Autarquia. Firmar convênios, acordos, contratos e outros instrumentos de parcerias com Entidades, Organizações e o Governo Federal e Estadual.

	AÇÕES	PRODUTO	UNID. MED.	META	VALOR	RECURSOS
1009	FROTA DE VEÍCULOS - SEMFA	Veículo	UN	15,0000	244.000,00	0
1011	OBRAS E CONSTRUÇÕES - SEMFA	Construção	M2	100,0000	93.000,00	0
2012	MANUTENÇÃO DA ADMINISTRAÇÃO GERAL	Unidade Gestora	UN	4,0000	9.036.084,00	0
2014	MANUTENÇÃO DOS SUPRIMENTOS	Unidade Gestora	UN	4,0000	695.000,00	0
2016	MANUTENÇÃO DO PATRIMÔNIO	Unidade Gestora	UN	4,0000	494.000,00	0
2018	MANUTENÇÃO DO CONTROLE INTERNO	Unidade Gestora	UN	4,0000	400.100,00	0
2020	MANUTENÇÃO DE CONSELHOS MUNICIPAIS	Conselho municipal	UN	60,0000	531.270,00	0
TOTAL DO PROGRAMA 0015					11.493.454,00	

**MUNICÍPIO DE TIMBÓ****Programas Detalhados**

PLANO PLURIANUAL 2010 a 2013 Versão: 14

Página 8 de 54

Impresso em: 19/dez/2012

As 10:18:28 Horas

PROGRAMA DE GOVERNO:**0016 GESTÃO DAS INFORMAÇÕES FINANCEIRAS DO MUNICÍPIO**

GERENTE DO PROGRAMA:

DIAGNÓSTICO:

Desde a publicação da Lei de Responsabilidade Fiscal LRF que a busca do equilíbrio das contas públicas é um dos principais focos do Administrador Público, talvez pelo fato de ser motivo de rejeição das suas contas como administrador. A Secretaria da Fazenda e Administração Pública - SEMFA é responsável por toda a equipe que proporciona as informações financeiras do município. Os setores responsáveis são: contabilidade, tesouraria, tributação e fiscalização tributária. A fiscalização tributária e o setor de tributação trabalham em parceria para otimizar a arrecadação do Município. A tesouraria tem a função de operacionalizar o efetivo recolhimento dos recursos financeiros e efetuar os pagamentos das despesas e investimentos realizados. O setor de contabilidade integra todas as informações financeiras de entradas e saídas de recursos financeiros e deve adequar as informações conforme a legislação pertinente que se modifica anualmente. Atende-se a Administração Direta e Indireta, sendo onze unidades gestoras independentes. Nos últimos doze anos foram criadas novas Unidades Gestoras e continuou-se com o quadro original de funcionários. As informações gerenciais fornecidas pelo setor são intempestivas devido a problemas no fluxo de atividades em relação a outros setores relacionados como: RH, Tributação, Compras e Tesouraria. A contabilidade pública desde a criação da LRF vêm sofrendo alterações constantes e para os próximos quatro anos está previsto a adequação contábil com as Normas Internacionais de Contabilidade.

DIRETRIZES:

Ampliar o quadro de funcionários. Descentralizar a Administração Indireta. Publicar os atos da administração, coordenar as atividades de planejamento, inclusive, as audiências públicas. Adquirir equipamentos que satisfaçam a necessidade do setor e substituir os obsoletos. Modernizar os departamentos a fim de servir de exemplo em relação a eficiência e eficácia. Realizar, controlar, orientar e fiscalizar os atos da gestão municipal, buscando garantir o equilíbrio das contas públicas, garantir a qualificação dos funcionários para atender as novas adequações das Normas Internacionais de Contabilidade.

OBJETIVOS:

Melhorar e ampliar os serviços públicos municipais, praticar o princípio da transparência dos atos da administração. Envolver a sociedade nas decisões administrativas através de audiências públicas. Melhorar e ampliar as ações planejadas e o controle dos atos da administração. Integrar o controle das Políticas Públicas de Finanças, com vistas à uniformização de procedimentos administrativos, redução de custos, aumento da produtividade funcional e da eficiência, atendimento da coletividade, aumento da capacidade de investimento, criação de fontes alternativas de custeio, implemento de ações estratégicas e preventivas, manutenção do superávit financeiro e orçamentário, correta execução orçamentária, etc. Criar controles e soluções que visem resguardar o erário público, buscando otimizar a aplicação dos recursos e maximizar resultados, garantindo, ainda, maior transparência nos gastos e aplicação dos recursos. Introduzir uma visão financeira gerencial. Adequar o sistema contábil com as alterações das Normas Técnicas Contábeis (nacionais e internacionais) e da Secretária do Tesouro Nacional.

AÇÕES		PRODUTO	UNID. MED.	META	VALOR	RECURSOS
2022	MANUTENÇÃO DA CONTABILIDADE	Unidade Gestora	UN	4,0000	960.000,00	0
2024	MANUTENÇÃO DA TESOURARIA	Unidade Gestora	UN	4,0000	520.000,00	0
2026	MANUTENÇÃO DA TRIBUTAÇÃO	Unidade Gestora	UN	4,0000	1.266.000,00	0
2028	MANUTENÇÃO DA FISCALIZAÇÃO TRIBUTÁRIA	Unidade Gestora	UN	4,0000	895.000,00	0
TOTAL DO PROGRAMA 0016					3.641.000,00	



MUNICÍPIO DE TIMBÓ

Programas Detalhados

PLANO PLURIANUAL 2010 a 2013 Versão: 14

Página 9 de 54

Impresso em: 19/dez/2012

As 10:18:28 Horas

PROGRAMA DE GOVERNO:**0017- QUALIDADE E PROFISSIONALISMO DO SERVIDOR PÚBLICO**

GERENTE DO PROGRAMA:

DIAGNÓSTICO:

O quadro de funcionários da Administração Municipal é composto de funcionários Estatutários, Estáveis, Cargos em Comissão, Empregados Públicos e Contratados por Tempo Determinado. O fluxo relacionado aos procedimentos de gestão de pessoas é complexo e segundo levantamento realizado deficitário. Há necessidade de implantarmos um processo de Gestão visando o alinhamento entre as expectativas do público interno e as estratégias corporativas de gestão de pessoas, visto que, faz-se notória a divisão da Prefeitura Municipal de Timbó em "mini" prefeituras. O Clima Organizacional bem trabalhado pode trazer alguns benefícios para a organização: retenção de talentos; treinamentos sintonizados com os objetivos da empresa, gerando resultado; melhoria na produtividade; melhoria na comunicação interna da empresa, gerando resultados; aumento no comprometimento dos funcionários com a empresa; credibilidade e integração - união.

DIRETRIZES:

Melhorar o atendimento ao público interno da Administração Pública para que o resultado reflita no atendimento com qualidade aos munícipes. Investir em tecnologia moderna, técnicas e ferramentas que possam possibilitar a implantação e controle de novos processos na gestão e qualificação de pessoas.

Pesquisa de Clima é a percepção dos funcionários em relação às práticas e procedimentos organizacionais e o nível de satisfação existente. Permite a auto-análise da postura adotada na rotina de trabalho e conseqüentemente os prepara para mudanças de comportamento para que desempenhem suas funções com performance mais elevada. Os resultados apontam os aspectos em que se devem pautar as questões primordiais da empresa, alinhando as expectativas do público interno às diretrizes estratégicas da organização. A Pesquisa de Clima Organizacional visa reunir informações relacionadas ao ambiente organizacional, a percepção dos empregados em relação a esse ambiente, assim como suas reações e comportamentos a esta percepção. A pesquisa mensura a maneira como as pessoas interagem uma com as outras, com os clientes externos/internos/fornecedores e parceiros, bem como a satisfação dos empregados acerca de todo o contexto organizacional que as envolve.

OBJETIVOS:

Proporcionar serviços públicos de qualidade como resultado da gestão de pessoas. Identificar os fatores que promovem ou interferem na motivação e qualidade de trabalho dos funcionários; Conhecer os pontos fortes e necessidades de intervenção nas estratégias e políticas adotadas pela empresa; Conhecer as impressões dos funcionários sobre a empresa e seu ambiente de trabalho. Incentivar trabalho em equipe, buscar aprimoramento de suas habilidades bem como seu potencial criativo. Aumentar a eficiência funcional e a eficiência. Identificar as próprias crenças sobre pessoas no trabalho. Definir competências necessárias por Servidor para cada "célula/área" de trabalho. Despertar o gerenciamento itinerante. Proporcionar ao Servidor organização física, mental, emocional, desenvolver trabalho em grupo e alinhamento pessoal com a organização. Melhorar hábitos de trabalho, sistema de trabalho e planejamento, além de implantar ações estratégicas visando o comprometimento de todos para um objetivo comum e conseqüentemente um bom ambiente de trabalho.

AÇÕES		PRODUTO	UNID. MED.	META	VALOR	RECURSOS
2030	GESTÃO DO CLIMA ORGANIZACIONAL	Unidade Gestora	UN	4,0000	36.300,00	0
2032	QUALIFICAÇÃO DE FUNCIONÁRIOS	Unidade Gestora	UN	4,0000	65.573,55	0
2034	MANUTENÇÃO DO SETOR DE RECURSOS HUMANOS	Unidade Gestora	UN	4,0000	552.000,00	0
TOTAL DO PROGRAMA 0017					653.873,55	



MUNICÍPIO DE TIMBÓ

Programas Detalhados

PLANO PLURIANUAL 2010 a 2013 Versão: 14

Página 10 de 54

Impresso em: 19/dez/2012

As 10:18:28 Horas

PROGRAMA DE GOVERNO:

0018 GESTÃO DA TECNOLOGIA DA INFORMAÇÃO

GERENTE DO PROGRAMA:

DIAGNÓSTICO:

A implantação de gestão adequada para os processos de informação é uma função da Secretaria da Fazenda e Administração Municipal. Atualmente a comunicação interna, os processos de informação, o contato com a comunidade através de protocolo são deficitários, diga-se precários. Há necessidade de adequar equipamentos, fluxos de atividades, softwares, pessoas e outros processos para que a comunidade seja beneficiada com os resultados. Um dos pontos fracos do setor é a segurança em relação a aspectos externos como vírus, hackers, entre outros. Hoje possuímos servidores de banco de dados que estão absolutamente defasados, uma rede interna com vários cascateamentos ocasionando perda considerável de performance, e sem nenhum tipo de certificação de rede, não possuímos hoje nenhum software legalizado de anti vírus o que torna nossa estrutura de TI totalmente vulnerável. O parque de estações de trabalho instalados são compostos por micros, na maioria defasados tecnologicamente, que possuem unidades externas de entrada de dados (cd, disquete), permitindo que o usuário muitas vezes instale softwares piratas, o que requer um constante monitoramento por parte do pessoal técnico, dispensando com isso um tempo considerável. Hoje possuímos unidades administrativas totalmente independentes, o que não permite a integração dos diversos softwares instalados e um controle da parte de hardware software.

DIRETRIZES:

Implantar e implementar os setores de Ouvidoria do Município e o Protocolo Unificado. Adequar o quadro de funcionários, Adquirir equipamentos que satisfaçam a necessidade do setor e substituir os obsoletos. Modernizar o departamento a fim de servir de exemplo em relação a eficiência e eficácia. Realizar, controlar, orientar e fiscalizar os atos da gestão municipal, buscando garantir o equilíbrio das contas públicas. Garantir a qualificação dos funcionários para atender novas necessidades. Reestruturação das tecnologias de TI, o que dentre outras atividade compreende: Atualização dos Servidores de banco de dados, dos servidores de aplicação e de arquivos, no que tange a Hardware e software. Aquisição de estações de trabalho atualizadas e respectivos softwares. Interligação dos equipamentos de informática seja por cabeamento certificado ou via comunicação sem fio da mesma forma certificada. Aquisição de softwares de Monitoramento, Antivírus e controle de acesso. Atualização e modernização dos processos de segurança incluindo neste item o backup das informações nos servidores de toda rede. Investimento em Meios de armazenamento das mídias de Backup bem como em prevenção e contingência no Data Center Municipal, atualização de softwares e equipamentos de informática, bem como a interligação entre os diversos setores internos e externos do poder Público Municipal, a implantação dos arquivo digital, e do uso das tecnologias de comunicação via fibra ótica. Outra tarefa incumbida a este centro é a interligação de todas as unidades externas do poder público, quer sejam elas

nas áreas de obras, saúde, educação, autarquias e fundações municipais e outras, permitindo uma forma gerencial ágil e rápida na tomada de decisões. A implantação do arquivo digital, vem ao encontro das necessidades atuais, permitindo a armazenagem das informações em meio magnético por tempo indeterminado e eliminando os documentos em papéis, facilitando o acesso as informações de uma maneira rápida e eficaz.

Objetivos:
Melhorar e ampliar os serviços públicos municipais através da disponibilização de tecnologia avançada em informações. Adequar a Administração Direta e Indireta com Gestão da Tecnologia de Informação. Proporcionar agilidade, segurança nos processos de informação.

AÇÕES		PRODUTO	UNID. MED.	META	VALOR	RECURSOS
1013	EQUIPAMENTOS, MÓVEIS E UTENSÍLIOS	Unidade Gestora	UN	4,0000	322.798,00	0
2036	MANUTENÇÃO DO CPD	Unidade Gestora	UN	4,0000	906.000,00	0
2038	MANUTENÇÃO DO PROTOCOLO UNIFICADO	Unidade Gestora	UN	4,0000	172.200,00	0
2040	MANUTENÇÃO DA OUVIDORIA MUNICIPAL	Unidade Gestora	UN	4,0000	42.000,00	0
TOTAL DO PROGRAMA 0018					1.442.998,00	



MUNICÍPIO DE TIMBÓ

Programas Detalhados

PLANO PLURIANUAL 2010 a 2013 Versão: 14

Página 11 de 54

Impresso em: 19/dez/2012

As 10:18:28 Horas

PROGRAMA DE GOVERNO:**0020- EDUCAÇÃO INFANTIL DE QUALIDADE**

GERENTE DO PROGRAMA:

DIAGNÓSTICO:

A Educação Infantil é composta pelos Núcleos de Educação Infantil (creches), que atende as crianças a partir de 04 meses até aos 04 anos de idade compreendendo atualmente 09 unidades, atendendo 1.000

atendimentos, com o período de permanência de 02 até 12 horas diárias, observando a necessidade da família, e pelas unidades Pré Escolares compreendendo atualmente 14 unidades Pré Escolares, atendendo 760 crianças na faixa etária de 04 até 05 anos, com a permanência de 04 horas diárias. O processo educativo necessita de estrutura adequada com a disponibilização de materiais didáticos necessários ao bom desenvolvimento das crianças nessa faixa etária, como boas bibliotecas, bem como profissionais com formação e qualificação para atividade educativa. A manutenção é necessária evitando assim custos futuros, e devido a demanda principalmente nos Núcleos de Educação Infantil ocorre a necessidade da ampliação constante da rede. É oferecida alimentação de qualidade para as crianças. O acompanhamento técnico de uma nutricionista, visando garantir um bom desenvolvimento físico e social para todas as crianças.

Manter melhorar e ampliar a estrutura existente, conforme a necessidade de novas vagas, disponibilizarem equipamentos, material didático, de expediente, informatização, materiais de pesquisa. Oferta de formação permanente com cursos de capacitação e aperfeiçoamento para todos os profissionais que atuam na educação, alimentação de qualidade, transporte escolar, implantação de projetos de caráter social e formação da consciência ecológica.

OBJETIVOS:

Promover o atendimento de todas as crianças de 04 meses até 04 anos nos Núcleos de Educação Infantil, e a partir de 04 anos até 06 anos nas Unidades pré-escolares, oferecendo educação de qualidade, alimentação, higiene, recreação, atividades relacionadas a formação da consciência de cidadania, propiciando assim uma aprendizagem integrada ao desenvolvimento e formação da consciência social, promover ações visando aprofundar a integração família/escola. Firmar convênios contratos ou acordos com os governo Federal, Estadual, Entidades e Fundações, organizações não governamentais e privadas.

AÇÕES		PRODUTO	UNID. MED.	META	VALOR	RECURSOS
1015	MODERNIZAÇÃO DOS NEIS	Equipamentos	UN	1.228,0000	514.807,23	0
1017	CONSTRUÇÃO, AMPLIAÇÃO E REFORMA DOS NEIS	Área	M2	3.115,8200	4.713.940,00	0
1019	AQUISIÇÃO DE IMÓVEIS PARA NEIS	Terreno	UN	2,0000	10.000,00	0
1021	MODERNIZAÇÃO DAS UPES	Equipamentos	UN	388,0000	194.378,39	0
1023	CONSTRUÇÃO, AMPLIAÇÃO E REFORMA DAS UPES	Área	M2	300,0000	531.000,00	0
2042	MANUTENÇÃO DOS NEIS	Unidade Gestora	UN	4,0000	24.372.911,98	0
2044	MERENDA ESCOLAR DOS NEIS	Aluno	UN	4.770,0000	1.247.700,84	0
2046	MANUTENÇÃO DAS UPES	Unidade Gestora	UN	4,0000	12.572.171,75	0
2048	MERENDA ESCOLAR DAS UPES	Aluno	UN	4.200,0000	450.300,00	0
TOTAL DO PROGRAMA 0020					44.607.210,19	



MUNICÍPIO DE TIMBÓ

Programas Detalhados

Página 12 de 54

Impresso em: 19/dez/2012

As 10:18:28 Horas

PLANO PLURIANUAL 2010 a 2013 Versão: 14

PROGRAMA DE GOVERNO:**0022- EDUCAÇÃO FUNDAMENTAL DE QUALIDADE**

GERENTE DO PROGRAMA:

DIAGNÓSTICO:

Compreende a etapa Educação Básica que tem duração de nove anos, iniciando no Primeiro ano com término no nono ano. A rede municipal é composta de seis Escolas que atendem 2.268 alunos onde são

desenvolvidas atividades curriculares no expediente normal e atividades oferecidas no contra-turno, Educação de Jovens e Adultos, Escola Integrada, Inclusão Digital, oferta de transporte escolar nas Escolas

URBANAS realizadas pela municipalidade na sua totalidade, alimentação para todos os alunos, tendo como objetivo garantir o acesso, permanência, sucesso, ampliando o número de vagas, ofertando uma educação de qualidade para todos. Capacitação, valorização dos profissionais do magistério, manter e ampliar a estrutura das Escolas da rede municipal. Aquisição de material didático, de expediente, atualizar os laboratórios de informática, bibliotecas, com participação em eventos, feiras permitindo a integração entre os alunos da rede municipal, disponibilizar materiais de pesquisa, garantir o transporte escolar nas Escolas rurais nucleadas, escola integrada, inclusão digital, desenvolver projetos que promovam a transformação social, Escola Aberta com acesso da comunidade aos laboratórios de informática, Redução do Lixo Escolar iniciar a implantação da Escola Integrada, biblioteca volante, a democratização do Sistema Escolar.

OBJETIVOS:

Desenvolver ações que garantam o acesso das crianças em idade escolar, além dos jovens e adultos, ver a Escola como espaço de aquisição de conhecimento, integração social e afetiva, fortalecendo o elo família/ escola, fortalecer atividades como o reforço escolar, diminuindo a repetência, firmar convênios com entidades, governo Estadual e Federal, desenvolver ações voltadas para os alunos com necessidades especiais dentro dos princípios da Escola Inclusiva. Iniciar o processo de implantação da Escola Integrada, e a democratização do Sistema escolar.

AÇÕES		PRODUTO	UNID. MED.	META	VALOR	RECURSOS
1025	MODERNIZAÇÃO DAS ESCOLAS DE ENSINO FUNDAMENTAL	Equipamentos	UN	978,0000	398.097,33	0
1027	CONSTRUÇÃO, AMPLIAÇÃO E REFORMA DAS ESCOLAS DE ENSINO FUNDAMENTAL.	Área	M2	4.850,0000	4.004.555,00	0
1029	AQUISIÇÃO DE IMÓVEIS PARA O ENSINO FUNDAMENTAL.	Terreno	UN	1,0000	1.000.000,00	0
2050	MANUTENÇÃO DO ENSINO FUNDAMENTAL E VALORIZAÇÃO DO MAGISTÉRIO	Unidade Gestora	UN	4,0000	32.171.284,43	0
2052	MANUTENÇÃO DA ALIMENTAÇÃO ESCOLAR PARA O ENSINO FUNDAMENTAL	Aluno	UN	11.100,0000	1.073.579,28	0
2054	MANUTENÇÃO DO TRANSPORTE ESCOLAR PARA O ENSINO FUNDAMENTAL	Aluno	UN	680,0000	1.016.020,43	0
2056	MANUTENÇÃO O ENSINO PARA JOVENS E ADULTOS	Unidade Gestora	UN	4,0000	280.839,82	0
2058	MANUTENÇÃO DO PDDE	Unidade Gestora	UN	4,0000	152.053,30	0
2060	INCLUSÃO DIGITAL NAS ESCOLAS DE ENSINO FUNDAMENTAL	Unidade Gestora	UN	4,0000	8.000,00	0

TOTAL DO PROGRAMA 0022

40.104.429,59

IPM Informática Pública Municipal

Atende.Net

Planejamento

**MUNICÍPIO DE TIMBÓ****Programas Detalhados**

PLANO PLURIANUAL 2010 a 2013 Versão: 14

Página 13 de 54
Impresso em: 19/dez/2012
As 10:18:28 Horas

--	--	--

**MUNICÍPIO DE TIMBÓ****Programas Detalhados**

PLANO PLURIANUAL 2010 a 2013 Versão: 14

Página 14 de 54

Impresso em: 19/dez/2012

As 10:18:28 Horas

PROGRAMA DE GOVERNO:**0025- GESTÃO DA ASSISTÊNCIA A SAÚDE DO SERVIDOR PÚBLICO MUNICIPAL**

GERENTE DO PROGRAMA:

DIAGNÓSTICO:

O município instituiu o Regime Municipal de Previdência Social e Assistência a Saúde dos Servidores em 1993, juntamente com a conversão do Regime Jurídico de Celetista para Estatutário. Este regime próprio abriga os servidores efetivos, inclusive os aposentados e pensionistas. Em 1998, com a Reforma Previdenciária, a administração municipal separou a previdência social dos serviços de assistência à saúde, criando, respectivamente, o Fundo de Previdência Social - FUNPREV e o Fundo de assistência à Saúde - FAS. Atualmente contamos com o fornecimento de serviços da Cooperativa UNIMED para atender o Poder Legislativo e Poder Executivo.

DIRETRIZES:

Manter, com qualidade, os serviços de atendimento a Saúde dos servidores públicos municipais através da contratação de serviços terceirizados.

OBJETIVOS:

Gerir com eficiência o FAS, resguardar o direito a saúde dos servidores, pesquisar e implantar medidas para oferecermos serviços com qualidade e menor custo.

AÇÕES		PRODUTO	UNID. MED.	META	VALOR	RECURSOS
2120	MANUTENÇÃO DAS ATIVIDADES DO FASS.	Funcionário	UN	4.000,0000	4.804.000,00	0
TOTAL DO PROGRAMA 0025					4.804.000,00	



MUNICÍPIO DE TIMBÓ

Programas Detalhados

PLANO PLURIANUAL 2010 a 2013 Versão: 14

Página 15 de 54

Impresso em: 19/dez/2012

As 10:18:28 Horas

PROGRAMA DE GOVERNO:**0027- GESTÃO DA PREVIDÊNCIA SOCIAL - REGIME PRÓPRIO**

GERENTE DO PROGRAMA:

DIAGNÓSTICO:

O Município instituiu o Regime Municipal de Previdência dos Servidores em 1993, para fins de exclusão de seus servidores efetivos do Regime Geral de Previdência Social - RGPS/INSS. Em 1998, com a Reforma Previdenciária, a Administração Municipal separou a Previdência Social dos Serviços de Assistência à Saúde, criando o Fundo de Previdência Social - FUNPREV, antecipando-se as determinações da LF nº 9.717/98 e EC nº 20. Através da Lei Complementar nº 411/2011 foi criado o INSTITUTO DE PREVIDÊNCIA DOS SERVIDORES PÚBLICOS MUNICIPAIS DE TIMBÓ - TIMBOPREV, com início de gestão em 01/01/2012. Atualmente o TIMBOPREV conta com um Conselho de Administração e um Conselho Fiscal; o Conselho de Administração delibera e administra o funcionamento de todos os processos de pensões e aposentadorias dos servidores públicos e os atos de administração em geral do INSTITUTO. Em conjunto com o Comitê de Investimentos faz a administração dos recursos financeiros. Temos em nosso quadro 172 inativos e 49 pensionistas, com tratamento personalizado à esse público. O TIMBOPREV paga atualmente 18 (dezoito) inativos e 05 (cinco) pensionistas de servidores que não contribuíram com o mesmo, o que vem acontecendo desde meados de 1998, gerando hoje uma despesa mensal em torno de R\$ 62.527,58 (sessenta e dois mil quinhentos e vinte e sete reais e cinquenta e oito centavos), totalizando aproximadamente 6,8 milhões pagos até a presente data.

DIRETRIZES:

Consolidar o modelo gerencial, através dos respectivos Conselhos Gestor com a fiscalização do conselho fiscal; oportunizar condições para uma competente Administração de Ativos Financeiros, controle rígido na concessão de benefícios. Implementar controles alternativos para redução de custos, implementação da compensação inter-regimes previdenciários, manutenção e pagamento dos benefícios, etc. Reconhecimento da dívida por parte do Poder Executivo dos inativos que não contribuíram com o Fundo e o repasse do mesmo. Pagamento mensal dos 24 inativos que não possuem contribuição junto ao Fundo, pelo Poder Executivo.

OBJETIVOS:

Gerir o TIMBOPREV, arrecadar os segurados, implementar estudos técnicos, cálculo atuarial, controle de concessão de benefícios, etc. Implementar e manter o equilíbrio financeiro e atuarial do Regime Próprio, possibilitando a manutenção e custeio do Plano de Benefícios. Atender os preceitos legais sobre Previdência Social, além de aplicar as diretrizes estabelecidas pelos órgãos de controle. Efetivar a Compensação Financeira entre os diversos regimes previdenciários. Parceria com o Executivo na contratação de Médico do Trabalho.

AÇÕES		PRODUTO	UNID. MED.	META	VALOR	RECURSOS
2122	MANUTENÇÃO DAS ATIVIDADES DO TIMBOPREV	Unidade Gestora	UN	4,0000	1.360.000,00	0
2124	MANUTENÇÃO DOS BENEFÍCIOS DO TIMBOPREV	Funcionário	UN	3.600,0000	2.410.000,00	0
2126	MANUTENÇÃO DOS INATIVOS	Aposentado	UN	600,0000	13.825.000,00	0
2128	MANUTENÇÃO DOS PENSIONISTAS	Pensionista	UN	200,0000	1.900.000,00	0
TOTAL DO PROGRAMA 0027					19.495.000,00	

**MUNICÍPIO DE TIMBÓ****Programas Detalhados**

PLANO PLURIANUAL 2010 a 2013 Versão: 14

Página 16 de 54
Impresso em: 19/dez/2012
As 10:18:28 Horas**PROGRAMA DE GOVERNO:****0030- DESENVOLVIMENTO ECONÔMICO COM GERAÇÃO DE EMPREGO E RENDA**

GERENTE DO PROGRAMA:

DIAGNÓSTICO:

Nosso município possui grande potencial no desenvolvimento nos setores da indústria, comércio e prestação de serviços. Uma das principais metas nesta administração está voltada a Ação de Resultados, criando condições para aumentar a quantidade dos postos de emprego na cidade, gerando acréscimo no movimento econômico, através de parcerias junto a entidades privadas, governamentais e não governamentais.

DIRETRIZES:

Proporcionar apoio através de incentivos as empresas já estabelecidas e as que pretendem se estabelecer no município, tanto na Indústria, comércio e prestadores de serviço, dando plenas condições de melhorias e ampliação de suas atividades econômicas, oportunizando dessa forma novos empregos e melhoria de renda, criação de programas para inserção dos jovens Timboenses e da região no mercado de trabalho. Além de fortalecer o Conselho de Desenvolvimento Econômico, para juntar as parcerias entre o setor econômico, população e executivo.

OBJETIVOS:

Fomentar o desenvolvimento Industrial, através de incentivos fiscais, apoiar o setor Comercial e de Serviços, ordenando e fortalecendo o crescimento econômico, melhorando desta forma a renda familiar. Necessidade de criar novos pólos industriais. Implementar e revisar a legislação de incentivos fiscais e econômicos destinados as empresas. Firmar parcerias, convênios, contratos, acordos ou ajustes, na forma da legislação aplicável, com o Governo Federal e Estadual, suas entidades e fundações, PPP-Parcerias Públicas Privadas, bem como com organizações não governamentais e entidades privadas. Qualificação profissional com a oferta de mão - de - obra. Capacitar quando possível os novos empreendedores com conhecimentos para desenvolver as atividades para os pequenos e micro empresários. Criar mecanismos para atender com maior qualidade e presteza os empreendedores. Dinamizar a atuação do Conselho de Desenvolvimento Econômico.

AÇÕES		PRODUTO	UNID. MED.	META	VALOR	RECURSOS
1031	MODERNIZAÇÃO, AMPLIAÇÃO E REFORMA DA SECRETARIA DE DESENVOLVIMENTO ECONÔMICO	Equipamentos	UN	44,0000	4.265,60	0
2062	MANUTENÇÃO DA SECRETARIA DE DESENVOLVIMENTO ECONÔMICO	Unidade Gestora	UN	4,0000	4.913.000,00	0
2064	INCENTIVOS FISCAIS E ECONÔMICOS	Unidade Gestora	UN	4,0000	100.000,00	0
TOTAL DO PROGRAMA 0030					5.017.265,60	



MUNICÍPIO DE TIMBÓ

Programas Detalhados

PLANO PLURIANUAL 2010 a 2013 Versão: 14

Página 17 de 54

Impresso em: 19/dez/2012

As 10:18:29 Horas

PROGRAMA DE GOVERNO:**0032- PROFISSIONALIZANTE QUALIFICAÇÃO DE MÃO DE OBRA**

GERENTE DO PROGRAMA:

DIAGNÓSTICO:

O município de Timbó tem como economia principal uma indústria bem diversificada, havendo em alguns segmentos carência de cursos profissionalizantes para atender a demanda de empregos qualificados nos vários ramos de atividades. Mantém convênio com a 15 GEREI Secretaria da Educação e Inovação, parceria com o CEDUP - Centro de Educação Profissional. Está em fase de conclusão o Centro Empresarial de Timbó, onde deverá funcionar cursos de Ensino Profissionalizante. Timbó possui também a UNIASSELVI - Centro Universitário Leonardo da Vinci a FURB - Universidade Regional de Blumenau, que oferece cursos profissionalizantes na região.

DIRETRIZES:

Há necessidade de implantar mais cursos profissionalizantes para atender a procura da mão-de-obra especializada no município de Timbó, incentivar a oferta de cursos a nível superior, efetuar parcerias através de convênios/contratos com o SEBRAE, SINE/SC, SENAC, SENAI, Fundo de Amparo ao Trabalhador-FAT e demais entidades

OBJETIVOS:

Realizar e ampliar cursos profissionalizantes específicos, portanto qualificar cada vez mais a mão-de-obra timboense, implantar o Pólo da Universidade Aberta, com cursos superiores a distância, através de parcerias com o MEC, criar cursos no setor têxtil através do Plano Setorial de Qualificação Profissional - PLANTEQ, através da Comissão Estadual de Concertação via Ministério do trabalho, que precisa ser reativado através do Conselho Municipal de Trabalho e Emprego. Firmar convênios, contratos, acordos ou ajustes, conforme legislação vigente, com o Governo Federal e Estadual, bem como com entidades não governamentais, entidades privadas, fundações etc. Apoiar e manter o Tele Centro Comunitário - Programa de Inclusão Digital do Governo Federal, com conexão a Internet, em alta velocidade para ajudar nas pesquisas e realização de cursos profissionalizantes entre outros. A implantação da Universidade Aberta do Brasil, o município cede o espaço físico e funcionários e ao MEC caberá fornecer os laboratórios necessários, bem como credenciar a Universidade pela parte pedagógica e pela certificação. Os cursos serão na modalidade 'a distância, entre outros. Realizar eventos para incentivar empreendedores a se adequar a realidade técnico empresarial. Equipar salas de aulas ou laboratórios com móveis e equipamentos necessários para suas funções.

AÇÕES		PRODUTO	UNID. MED.	META	VALOR	RECURSOS
1033	AQUISIÇÃO DE EQUIPAMENTOS, MÓVEIS E UTENSÍLIOS PARA ENSINO PROFISSIONALIZANTE	Equipamentos	UN	324,0000	10.000,00	0
1035	IMPLANTAÇÕES E REFORMAS DE INSTALAÇÕES AO ENSINO PROFISSIONALIZANTE	Reforma	UN	1,0000	10.000,00	0
2066	MANUTENÇÃO E APOIO AO ENSINO PROFISSIONAL	Unidade Gestora	UN	4,0000	103.614,00	0
2068	MANUTENÇÃO E IMPLANTAÇÃO DO TELECENTRO E INCLUSÃO DIGITAL EM TIMBÓ	Unidade Gestora	UN	4,0000	172.000,00	0
2070	INCENTIVAR E FOMENTAR PARCERIAS COM UNIVERSIDADES E ENTIDADES	Unidade Gestora	UN	4,0000	50.000,00	0
TOTAL DO PROGRAMA 0032					345.614,00	

**MUNICÍPIO DE TIMBÓ****Programas Detalhados**

PLANO PLURIANUAL 2010 a 2013 Versão: 14

Página 18 de 54

Impresso em: 19/dez/2012

As 10:18:29 Horas

PROGRAMA DE GOVERNO:**0034 APOIO INCENTIVO AO AGRICULTOR**

GERENTE DO PROGRAMA:

DIAGNÓSTICO:

O município de Timbó na agricultura possui destaque na produção de arroz, banana, horticultura, fruticultura, e na produção animal temos: bovinocultura de leite e corte, suinocultura e peixes. A agricultura esta vinculada a Secretaria de Desenvolvimento Econômico que é formada pela patrulha mecanizada, para atendimento de aproximadamente 680 famílias de agricultores que possui uma demanda na prestação de serviços, como a silagem, preparação de solo para plantação dos produtos agrícolas, entrega de materiais de incentivo ao agricultor, ainda presta serviços em área pecuária e em inseminação. Para o incentivo ao agricultor na plantação de mudas e sementes a Secretaria possui o horto florestal que esta em fase de ampliação e melhoramentos.

DIRETRIZES:

Apoiar os agricultores em atendimentos técnicos, juntamente com capacitação profissional, com parceria com a Epagri, Cidasc, Projeto Plava e Ensino Profissionalizante. Apoiar o associativismo. Organizar a produção com a comercialização. Ampliar a produção em mudas para distribuição e plantio em área de preservação permanente. Melhorar o assessoramento técnico na agroecologia. Buscar recursos para renovação e ampliação dos equipamentos e do pessoal, através da manutenção e requisição de equipamentos e material permanente e fortalecer o Conselho Municipal do Desenvolvimento Rural.

OBJETIVOS:

Aumentar o consumo dos produtos da agricultura familiar. Melhorar a qualidade de vida de todos. Aumentar a renda dos agricultores. Dinamizar a assistência técnica ao homem do campo, melhorando as condições de prestação de serviços da secretaria de agricultura, com a permanência do homem no campo, sem prejuízos ao meio ambiente, com consciência e organização ao produtor.

AÇÕES		PRODUTO	UNID. MED.	META	VALOR	RECURSOS
1037	MODERNIZAÇÃO, AMPLIAÇÃO E MELHORAMENTO DO SETOR DE AGRICULTURA	Equipamentos	UN	30,0000	10.000,00	0
1039	MELHORAMENTO DA FROTA DA PATRULHA MECANIZADA	Equipamentos	UN	58,0000	1.000.000,00	0
1041	INCENTIVOS E MODERNIZAÇÃO DO SETOR DE AGRICULTURA	Área	M2	17.352,0000	34.013,31	0
2072	MANUTENÇÃO DO SETOR DE AGRICULTURA	Unidade Gestora	UN	4,0000	4.835.000,00	0
TOTAL DO PROGRAMA 0034					5.879.013,31	



MUNICÍPIO DE TIMBÓ

Programas Detalhados

Página 19 de 54

Impresso em: 19/dez/2012

As 10:18:29 Horas

PLANO PLURIANUAL 2010 a 2013 Versão: 14

PROGRAMA DE GOVERNO:

0036- TURISMO COM PRODUTOS, ATRATIVOS E DIVULGAÇÃO

GERENTE DO PROGRAMA:

DIAGNÓSTICO:

Para o desenvolvimento do turismo é necessário o fomento e a incentivo de parcerias para realizar programas e projetos na área de conscientização e sensibilização para tornar o setor em desenvolvimento de forma atuante e operante, pois o turismo deixou de ser embrionário na cidade e tornou-se uma expectativa da comunidade. O trade e envolvidos indiretamente necessitam de embasamento teórico através

de conceitos, definições e planejamentos do setor. Através do planejamento estratégico do COMTUR levantou-se a necessidade de criar e manter eventos com o intuito de resgatar, conscientizar e sensibilizar a população sobre o turismo e lazer do timboense.

Inserir o turismo em projetos de conscientização e sensibilização demonstrando o quão é importante e necessário esse setor para a vida pública e privada, demonstrando que o aumento de renda e a agregação de valores estão nesse setor inclusive fomentando a população o aparecimento de novos empreendimentos e empresários do setor alavancando assim novos empregos no setor, e reunir o maior número de atrativos e recursos turísticos das mais diferentes áreas e modalidades do turismo. Promovendo o desenvolvimento com a geração de empregos e renda aos municípios de Timbó.

OBJETIVOS:

Informar a toda a população sobre turismo, potencialidade turística, atrativos e recursos turísticos, produtos turísticos utilizando ferramentas em diversas faixas etárias, organizações e setores. Consolidar os atrativos e produtos de timbó e utilizar a ferramentas população para ser a maior divulgadora desses produtos, Consolidar setores do Lazer e entretenimento a toda população, visitantes e turistas.

AÇÕES		PRODUTO	UNID. MED.	META	VALOR	RECURSOS
1201	REVITALIZAÇÃO DO JARDIM BOTÂNICO	Parques	UN	1,0000	110.000,00	0
1207	REVITALIZAÇÃO DOS PARQUES E PRAÇAS	Unidade Gestora	UN	4,0000	2.900.000,00	0
1209	MODERNIZAÇÃO E AMPLIAÇÃO DO FUNDO MUNICIPAL DE TURISMO	Equipamentos	UN	4,0000	50.000,00	0
1211	CONSTRUÇÃO, AMPLIAÇÃO E REFORMA DE ÁREAS DE TURISMO	Unidade Gestora	UN	4,0000	1.180.000,00	0
2200	MANUTENÇÃO DO FUNDO MUNICIPAL DE TURISMO	Unidade Gestora	UN	4,0000	823.200,00	0
2202	MANUTENÇÃO E AMPLIAÇÃO DAS FESTAS E EVENTOS DE TURISMO	Unidade Gestora	UN	4,0000	410.000,00	0
2244	FORTALECER A PARCERIA COM O INSTITUTO AMBIENTAL ARACUÃ	Unidade Gestora	UN	4,0000	450.000,00	0
TOTAL DO PROGRAMA 0036					5.923.200,00	



MUNICÍPIO DE TIMBÓ

Programas Detalhados

PLANO PLURIANUAL 2010 a 2013 Versão: 14

Página 20 de 54

Impresso em: 19/dez/2012

As 10:18:29 Horas

PROGRAMA DE GOVERNO:

0040- PLANEJAMENTO TERRITORIAL

GERENTE DO PROGRAMA:

DIAGNÓSTICO:

O planejamento de cidades é um desafio crescente. Poucas foram as cidades brasileiras que nasceram de um planejamento ordenado, e Timbó não foi exceção. Do início da colonização até a década de 70, a infra-estrutura da cidade se desenvolveu basicamente calcada em necessidades pontuais, que nem sempre se mostraram adequadas em longo prazo. Em 1976 foi aprovado o primeiro Plano Diretor, um marco no planejamento urbano de Timbó. O mesmo foi revisto substancialmente apenas no ano de 2007-2008. É sabido que as cidades são organismos vivos, e que o processo de planejamento territorial deve ser dinâmico. Constatou-se, portanto, que foi justamente nesta lacuna temporal que o planejamento territorial do município foi mais prejudicado. Acarretando em ocupações do solo desordenadas, bem como outras consequências da falta de planejamento. Portanto, a tarefa de transformar a realidade resultante dessa herança, assegurando o direito à cidade, transformando-a num ambiente saudável e produtivo, é o maior desafio do setor de planejamento territorial.

DIRETRIZES:

Acompanhar os mecanismos de encaixe e desencaixe da cidade, através do monitoramento, aprimoramento e implementação do Plano Diretor e seus códigos complementares. Assegurar o crescimento ordenado do município e o desenvolvimento sustentável. Elaborar projetos de equipamentos urbanos e sociais, como escolas, creches, unidades de saúde, praças, etc. Aplicar o Plano Diretor e seus códigos

complementares. Integrar os instrumentos de desenvolvimento municipal; Compatibilizar os instrumentos de desenvolvimento municipal com suas políticas; Prevalência do interesse comunitário; Gestão democrática por meio da participação da sociedade civil nos processos de decisão, planejamento e gestão. Continuidade, no tempo e no espaço, das ações básicas de planejamento urbano; Fortalecer o setor público, recuperação e valorização das funções de planejamento, articulação e controle. Articulação entre os vários conselhos e políticas, com vistas à efetivação de processos de planejamento

OBJETIVOS: controle social, monitoramento e avaliação de ações intersetoriais;

Regularizar e implantar o cadastro técnico multifinalitário; Firmar convênios e parcerias com os governos Estadual e Federal e suas entidades e fundações, além de ONGs e entidades privadas. Promover o desenvolvimento sustentável, representado pelo direito à terra, à moradia, ao saneamento ambiental, à infra-estrutura, ao transporte, aos serviços públicos, ao trabalho e ao lazer, proporcionando ao munícipe melhor qualidade de vida. Consolidar e promover a identidade visual do mobiliário urbano, equipamentos e serviços municipais, padronizando e racionalizando, para sua melhor identificação, com ênfase na funcionalidade e na integração com a paisagem territorial; Garantir a participação da população e de suas associações representativas na elaboração de planos e projetos de desenvolvimento urbano, assim como na gestão das cidades, construindo uma cultura política junto aos cidadãos; Pactuar as tomadas de decisões com o Conselho da Cidade. Fornecer critérios técnicos para as decisões políticas. Informatizar o setor, com sistemas de tecnologia de informação; Manter as atividades e capacitar o servidor para disponibilizar serviços de qualidade a população.

	AÇÕES	PRODUTO	UNID. MED.	META	VALOR	RECURSOS
1043	EQUIPAMENTOS, MÓVEIS E UTENSÍLIOS PARA TECNOLOGIA DA INFORMAÇÃO	Unidade Gestora	UN	4,0000	162.000,00	0
1045	OBRAS E CONSTRUÇÕES	Obra	M2	590,0000	1.250,00	0
1047	FROTA DE VEÍCULOS	Veículo	UN	7,0000	8.000,00	0
1049	IMÓVEIS PARA O DESENVOLVIMENTO DE TIMBÓ	Terreno	M2	50,0000	3.130.800,00	0
2080	DESENVOLVIMENTO E IMPLANTAÇÃO DE TI	Unidade Gestora	UN	4,0000	72.000,00	0
2082	MANUTENÇÃO DA SECRETARIA DE PLANEJAMENTO	Unidade Gestora	UN	4,0000	5.342.707,74	0
TOTAL DO PROGRAMA 0040					8.716.757,74	



MUNICÍPIO DE TIMBÓ

Programas Detalhados

PLANO PLURIANUAL 2010 a 2013 Versão: 14

Página 21 de 54

Impresso em: 19/dez/2012

As 10:18:29 Horas

PROGRAMA DE GOVERNO:**0044 GESTÃO AMBIENTAL E DESENVOLVIMENTO SUSTENTÁVEL**

GERENTE DO PROGRAMA:

DIAGNÓSTICO:

É sabido que a natureza não mais pode ser considerada fora da sociedade, nem a sociedade fora da natureza. Partindo deste pressuposto, ordenar o crescimento de Timbó de forma sustentável é o desafio do planejamento ambiental. Este planejamento está embasado na estruturação da equipe técnica, já que o setor de meio ambiente municipal não conta com servidores efetivos, acarretando na falta de continuidade dos trabalhos e programas desenvolvidos.

O planejamento ambiental deve retratar a capacidade de enfrentar os desafios de uma cidade que se desenvolve sob novos paradigmas, dentre os quais aquele em que cidades inteligentes criam melhores condições para viver o presente, preservar o passado e se preparar para o futuro. O novo cenário exige trabalho, gestão democrática e articulação permanente entre diferentes atores - governo, universidades, iniciativa privada e sociedade - para responder ao desafio de crescer buscando sustentabilidade, qualidade e harmonia.

DIRETRIZES:

Assegurar a preservação dos recursos naturais; Conscientizar a população da importância de preservação do meio ambiente. Executar convênios com Órgãos de meio ambiente Estadual ou Federal. Efetivar o cumprimento das funções sociais da cidade e da propriedade assegurando a preservação, conservação e recuperação ambiental; Desenvolver a cidade aliada a sustentabilidade, valorizando a paisagem existente e amortecendo o impacto produzido pela ação humana. Conservar ecossistemas existentes que possam ser afetados pela ocupação humana; Garantir o equilíbrio ambiental e a salubridade no município, preservando a água potável, evitando de todas as formas a incidência de poluição hídrica e a degradação ambiental que possa prejudicar as reservas naturais. Fomentar a criação de unidades de conservação no sentido de preservar o patrimônio socioambiental existente; Incentivar a criação de Reservas Particulares de Proteção Natural - RPPNs.

OBJETIVOS:

Recuperar a mata ciliar ao longo dos rios e ribeirões do município, através de convênios e parcerias público-privadas.

Pactuar as tomadas de decisões com o Conselho de Defesa do Meio Ambiente. Envolver a comunidade nas decisões e incentivar a preservação do meio ambiente; Implementar a legislação ambiental municipal e códigos correlatos; Promover a educação ambiental; Prover o setor de meio ambiente municipal com servidores efetivos. Manter as atividades e capacitar o servidor para disponibilizar serviços de qualidade a população. Implementar o Fundo Municipal do meio Ambiente - FMMA.

AÇÕES	PRODUTO	UNID. MED.	META	VALOR	RECURSOS
1051 EQUIPAMENTOS, MÓVEIS E UTENSÍLIOS PARA TECNOLOGIA DA INFORMAÇÃO	Unidade Gestora	UN	0,0000	10.000,00	0
1053 FROTA DE VEÍCULOS	Veiculo	UN	0,0000	10.000,00	0
1055 IMÓVEIS PARA PRESERVAÇÃO DA BIODIVERSIDADE	Terreno	M2	0,0000	10.000,00	0
1279 EQUIPAMENTOS, MÓVEIS E UTENSÍLIOS - FMMA	Unidade Gestora	UN	2,0000	180.000,00	0
1281 FROTA DE VEICULOS - FMMA	Veiculo	UN	2,0000	20.000,00	0
1283 IMÓVEIS PARA PRESERVAÇÃO DA BIODIVERSIDADE - FMMA	Imóvel	M2	200,0000	55.000,00	0
2084 MANUTENÇÃO DO MEIO AMBIENTE	Unidade Gestora	UN	3,0000	389.918,09	0
2112 MANUTENÇÃO DO FUNDO DO MEIO AMBIENTE - FMMA	Unidade Gestora	UN	2,0000	287.000,00	0
TOTAL DO PROGRAMA 0044				961.918,09	



MUNICÍPIO DE TIMBÓ

Programas Detalhados

Página 22 de 54

Impresso em: 19/dez/2012

As 10:18:29 Horas

PLANO PLURIANUAL 2010 a 2013 Versão: 14

PROGRAMA DE GOVERNO:

0046 SISTEMA VIÁRIO E MOBILIDADE

GERENTE DO PROGRAMA:

DIAGNÓSTICO:

As condicionantes geográficas, a ocupação urbana e a deficiente malha viária do município, além da evidente prioridade conferida ao transporte individual em detrimento do coletivo são dificuldades a serem vencidas por este programa. Algumas intervenções foram realizadas com o intuito de melhorar a mobilidade da cidade como um todo, as quais ajudaram a trazer segurança viária para o município. O aprimoramento e incremento destas, é prioridade no programa de sistema viário e mobilidade, onde é enfatizado os meios de transporte alternativo e a garantia da acessibilidade. Ainda sendo comprovada a eficácia e importância de aparelhos de controladores de velocidade em nosso município. Verificado a necessidade de aquisição de controlador de velocidade mais eficaz e moderno, visando também a praticidade para fácil transporte do equipamento e instalação do mesmo. Necessidade de padronização de identificação dos fiscalizadores de trânsito, tornado-os mais visíveis durante a realização de abordagens para identificação de automotores. Necessidade de equipar a Polícia Militar com veículos equipados com notebook com acesso a rede mundial de computadores para acesso a consultas de veículos e indivíduos.

DIRETRIZES:

Adequar e estruturar o sistema viário básico - urbano e regional. Melhorar a fluidez de tráfego diminuindo os pontos críticos; Melhorar a fluidez do trânsito, mantendo-se níveis de segurança adequados; Rever, ampliar e otimizar o sistema de transporte coletivo; Estudar meios alternativos de transporte; Qualificar o sistema de mobilidade às pessoas deficientes e com necessidades especiais; Desenvolver o sistema cicloviário; Incentivar o transporte não-motorizado, como forma de reduzir o tráfego, desobstruir as vias de rolamento e mitigar a emissão de gases poluentes; Incrementar o sistema de sinalização viária. Urbanizar os passeios públicos, garantido segurança ao transeunte; Estudar a viabilidade da guarda de trânsito; Implementar programa permanente de educação do trânsito. Orientar os motoristas e pedestres dos cuidados necessários ao transitar, fiscalizar para melhorar a trafegabilidade. Melhorar o espaço físico, a estrutura administrativa da Polícia Militar, dotando-o de plenas condições para gestão do trânsito. Melhorar as condições de atendimento, bem como segurança e conforto dos fiscalizadores.

OBJETIVOS:

Desenvolver macro projeto visando a reestruturação do sistema viário do Município e dar continuidade ao projeto do anel viário; Desviar o tráfego pesado do centro urbano; Desenvolver e implantar programas e ações voltadas para a garantia da acessibilidade; Tornar o transporte coletivo acessível, eficiente, seguro e atrativo, promovendo a agilização do sistema de transporte com a introdução de novos serviços e tecnologias; Implantar e padronizar os abrigos e pontos de parada, visando melhorar a segurança da população que usa o transporte coletivo; Interligar as ruas dos loteamentos para evitar sobrecarga do Transporte Coletivo das vias básicas e facilitar a comunicação entre bairros; Desenvolver e aplicar o programa de pavimentação de vias e passeios públicos; Manter as atividades e capacitar o servidor para disponibilizar serviços de qualidade a população. Assegurar meios de fiscalização e atendimento das ocorrências de trânsito, bem como aplicação de multas e sanções. Melhorar o planejamento e a infra-estrutura operacional para a fiscalização do trânsito municipal. Implementar todas as ações de trânsito de competência municipal e estadual.

AÇÕES		PRODUTO	UNID. MED.	META	VALOR	RECURSOS
1259	EQUIPAMENTOS, MÓVEIS E UTENSÍLIOS - DEMUTRAN	Unidade Gestora	UN	4,0000	120.000,00	0
1261	FROTA DE VEÍCULOS - DEMUTRAN	Veículo	UN	4,0000	116.000,00	0
1263	OBRAS E CONSTRUÇÕES - DEMUTRAN	Obra	UN	4,0000	1.680.000,00	0
1265	IMÓVEIS E INSTALAÇÕES - DEMUTRAN	Imóvel	M2	30,0000	667.000,00	0
1267	EQUIPAMENTOS, MÓVEIS E UTENSÍLIOS - POL. MILITAR	Unidade Gestora	UN	4,0000	110.000,00	0
1269	FROTA DE VEÍCULOS - POL. MILITAR	Veículo	UN	3,0000	80.000,00	0
1271	EQUIPAMENTOS, MÓVEIS E UTENSÍLIOS - POL. CIVIL	Unidade Gestora	UN	4,0000	150.000,00	0

IPM Informática Pública Municipal

Atende.Net

Planejamento

**MUNICÍPIO DE TIMBÓ****Programas Detalhados**

Página 23 de 54
Impresso em: 19/dez/2012
As 10:18:29 Horas

PLANO PLURIANUAL 2010 a 2013 Versão: 14

1273	FROTA DE VEÍCULOS - POL. CIVIL	Veiculo	UN	1,0000	10.000,00	0
2260	MANUTENÇÃO DO DEMUTRAN	Unidade Gestora	UN	4,0000	4.909.000,00	0
2262	MANUTENÇÃO DO CONV. POLÍCIA MILITAR	Unidade Gestora	UN	4,0000	325.000,00	0
2264	MANUTENÇÃO DO CONV. POLÍCIA CIVIL	Unidade Gestora	UN	4,0000	298.000,00	0
TOTAL DO PROGRAMA 0046					8.465.000,00	



MUNICÍPIO DE TIMBÓ

Programas Detalhados

PLANO PLURIANUAL 2010 a 2013 Versão: 14

Página 24 de 54

Impresso em: 19/dez/2012

As 10:18:29 Horas

PROGRAMA DE GOVERNO:

0048 GESTÃO DO FUNREBOMPOM

GERENTE DO PROGRAMA:

DIAGNÓSTICO:

O Fundo Municipal de Reequipamento do Corpo de Bombeiros e da Polícia Militar - FUMREBOMPOM visa manter as corporações com equipamentos modernos e em condições de uso. O atendimento imediato em ocorrências de diversas naturezas como acidentes, incêndios, resgates, dentre outros e constantemente se faz presente em inúmeros eventos os quais tem sido de suma importância para a segurança da comunidade timboense. Para evitar o aumento da criminalidade e prevenção dos acidentes de trânsito a Polícia Militar realiza constante vigilância e cria formas de coibir delitos. Verificou-se a necessidade de criação de vigilância eletrônica para a cidade a qual haverá a necessidade de angariar fundos através de convênios.

DIRETRIZES:

Implementar e manter as ações do Fundo, adaptando os recursos a programação do respectivo Conselho, em conformidade com a Lei Complementar nº 125, de 22/12/1997.

OBJETIVOS:

Gerir os recursos oriundos da prestação técnica dos serviços da unidade dos Bombeiros Militares e da Polícia Militar da cidade de Timbó. Recursos esses que permitem o investimento em novos equipamentos e serviços, bem como propiciam a manutenção de serviços especializados e manutenção da frota e dos equipamentos. Angariar fundos através de convênios a serem criados com o FUMREBOMPOM, para serem aplicados à comunidade timboense.

AÇÕES		PRODUTO	UNID. MED.	META	VALOR	RECURSOS
1213	EQUIPAMENTOS, MÓVEIS E UTENSÍLIOS - BOMBEIROS	Unidade Gestora	UN	4,0000	334.000,00	0
1215	FROTA DE VEÍCULOS - BOMBEIROS	Veiculo	UN	3,0000	465.000,00	0
1217	OBRAS E CONSTRUÇÕES - BOMBEIROS	Área	M2	150,0000	140.000,00	0
1219	EQUIPAMENTOS, MÓVEIS E UTENSÍLIOS PARA INSTALAÇÃO DE VIGILÂNCIA ELETRÔNICA - POL.	Unidade Gestora	UN	4,0000	250.000,00	0
1221	EQUIPAMENTOS, MÓVEIS E UTENSÍLIOS - POL. MILITAR	Unidade Gestora	UN	4,0000	220.000,00	0
1223	FROTA DE VEÍCULOS - POL. MILITAR	Veiculo	UN	4,0000	175.000,00	0
1225	OBRAS E INSTALAÇÕES - POL. MILITAR	Área	M2	80,0000	101.000,00	0
2204	MANUTENÇÃO DO CORPO DE BOMBEIROS	Unidade Gestora	UN	4,0000	685.000,00	0
2206	MANUTENÇÃO DA POLÍCIA MILITAR	Unidade Gestora	UN	4,0000	310.000,00	0
2208	MANUTENÇÃO DE VIGILÂNCIA ELETRÔNICA	Unidade Gestora	UN	4,0000	95.000,00	0
TOTAL DO PROGRAMA 0048					2.775.000,00	

**MUNICÍPIO DE TIMBÓ****Programas Detalhados**

PLANO PLURIANUAL 2010 a 2013 Versão: 14

Página 25 de 54

Impresso em: 19/dez/2012

As 10:18:29 Horas

PROGRAMA DE GOVERNO:**0050- REESTRUTURAÇÃO DA SECRETARIA DE OBRAS E SERVIÇOS URBANOS**

GERENTE DO PROGRAMA:

DIAGNÓSTICO:

A situação predial da secretaria está comprometida devido sua antiguidade, com problemas sérios de segurança. A falta de infra-estrutura da secretaria causa diversos transtornos aos funcionários, no que tange em melhores condições no ambiente de trabalho, na falta de material de segurança individual e coletivo, na uniformização específica para cada função, na informatização dos setores, e da necessidade de uma melhora considerável da frota, máquinas e equipamentos, entre outras. Redimensionar os serviços prestados, verificando a necessidade de pessoal direto ou sob a forma de terceirização. A falta de tais condições faz com que a secretaria deixe de fazer a prestação dos serviços com excelência à população. Através da Divisão de Serviços Urbanos, diretamente ou sob forma de terceirização, cotidianamente se executam serviços de limpeza de rua, roçadas, irrigação, patrolamento, macadamização, aterro, compactação, coleta e transporte de entulhos, entre outros. Todos estes serviços são muito procurados pela população, só que alguns destes, como limpeza de rua, limpeza de boca de lobo, roçada, são de uma demanda muito alta, não sendo possível atender a contento, sendo assim conscientizar a população para a necessidade de que cada cidadão faça a sua parte, limpando principalmente sua frente de casa e seus terrenos, haja visto que estes já são de sua responsabilidade.

DIRETRIZES:

Construir uma nova sede, dentro da real necessidade da Secretaria. Adquirir e melhorar a frota, máquinas e equipamentos, e todas as outras necessidades. Contratação de pessoal, através de concurso público ou contrato individual de trabalho ou terceirização ou serviços. Divulgar a necessidade da colaboração da população, confeccionando material didático, implementando palestras, ministradas por funcionários da secretaria, nas unidades de ensino do município.

OBJETIVOS:

Melhorar as condições de trabalho para os funcionários, proporcionando satisfação e melhor qualidade na prestação dos serviços a comunidade. Dar suporte aos projetos do poder executivo, servindo de estímulo a investimentos privados, na geração de renda, emprego e tributos, e principalmente melhorando a qualidade de vida dos seus munícipes. Conscientizar os munícipes da importância e da necessidade da colaboração de todos, dando ênfase para a qualidade de vida, e redução dos custos de manutenção.

AÇÕES		PRODUTO	UNID. MED.	META	VALOR	RECURSOS
1063	FROTA DE VEÍCULOS E MÁQUINAS SEOS	Veiculo	UN	4,0000	298.554,40	0
2090	ILUMINAÇÃO PÚBLICA	Unidade Gestora	UN	4,0000	5.981.300,00	0
2092	MANUTENÇÃO DA SECRETARIA DE OBRAS E SERVIÇOS URBANOS.	Unidade Gestora	UN	4,0000	22.705.313,99	0
2094	CONSCIENTIZAÇÃO À POPULAÇÃO DOS SERVIÇOS URBANOS	Unidade Gestora	UN	4,0000	10.000,00	0
TOTAL DO PROGRAMA 0050					28.995.168,39	

**MUNICÍPIO DE TIMBÓ****Programas Detalhados**

PLANO PLURIANUAL 2010 a 2013 Versão: 14

Página 26 de 54

Impresso em: 19/dez/2012

As 10:18:29 Horas

PROGRAMA DE GOVERNO:**0052- OBRAS PÚBLICAS**

GERENTE DO PROGRAMA:

DIAGNÓSTICO:

A malha urbana do município é formada por diversas ruas, sendo que destas, varias possuem urgência na pavimentação e a necessidade da implantação completa de infra-estrutura, devido sua localização em áreas centrais, centro de bairros, áreas industriais, ou ainda ruas importantes, onde o crescimento habitacional e comercial é visível.

A drenagem pluvial, bem como o saneamento básico, são obras de vital importância na construção de uma cidade preocupada com a qualidade de vida das pessoas que ali vivem.

DIRETRIZES:

Pavimentar as vias urbanas, atendendo as solicitações e necessidades da população, bem como prestar serviços de manutenção, conservação e implantação da infra-estrutura, principalmente no que diz respeito a drenagem de águas pluviais..

OBJETIVOS:

Melhorar a trafegabilidade e diminuir o custo de manutenção das vias públicas municipais, através das pavimentações, eliminando os serviços de irrigação, patrolamento e macadamização.

Programar obras de infra-estrutura e saneamento, assegurando a qualidade de vida das pessoas e estimulando o desenvolvimento econômico e social do município.

AÇÕES		PRODUTO	UNID. MED.	META	VALOR	RECURSOS
1065	PAVIMENTAÇÕES E DRENAGENS	Pavimentação	ML	15,0000	35.898.115,18	0
1067	PONTES E OBRAS DE ARTE	Obra	ML	3,0000	26.373.890,45	0
1069	CEMITÉRIOS MUNICIPAIS	Obra	UN	9,0000	223.000,00	0
1071	ESPAÇOS PÚBLICOS	Obra	M2	5,0000	2.017.491,36	0
1075	CAMPO UNIÃO	Obra	M2	7,0000	3.620.000,00	0
TOTAL DO PROGRAMA 0052					68.132.496,99	

**MUNICÍPIO DE TIMBÓ****Programas Detalhados**

PLANO PLURIANUAL 2010 a 2013 Versão: 14

Página 27 de 54
Impresso em: 19/dez/2012
As 10:18:29 Horas**PROGRAMA DE GOVERNO:****0054 PASSEIO PÚBLICO**

GERENTE DO PROGRAMA:

DIAGNÓSTICO:

A falta de calçadas causa transtorno a população que se obriga a transitar na via de rolamento, podendo ocorrer acidentes. Transtorno esse dificulta o direito de ir e vir das pessoas, principalmente as com necessidades especiais.

O acúmulo de entulhos e a falta de manutenção das calçadas causam incomodo a população e denigre a imagem da cidade.

DIRETRIZES:

Conscientizar os munícipes da necessidade do passeio público, e dar suporte ao projeto da parceria na construção de calçadas em todo o município, onde tiver rua pavimentada.

OBJETIVOS:

Melhorar a trafegabilidade e mobilidade do pedestre nas vias municipais. Embelezar e urbanizar as ruas do município, diminuindo principalmente os riscos de acidentes.

AÇÕES		PRODUTO	UNID. MED.	META	VALOR	RECURSOS
1081	OBRAS EM PASSEIOS PÚBLICOS	Obra	ML	3,0000	500.000,00	0
1083	OBRAS DE CICLOVIAS	Obra	ML	10,0000	270.000,00	0
2098	MANUTENÇÃO DOS PASSEIOS PÚBLICOS	Unidade Gestora	UN	4,0000	13.000,00	0
TOTAL DO PROGRAMA 0054					783.000,00	

**MUNICÍPIO DE TIMBÓ****Programas Detalhados**

PLANO PLURIANUAL 2010 a 2013 Versão: 14

Página 28 de 54

Impresso em: 19/dez/2012

As 10:18:29 Horas

PROGRAMA DE GOVERNO:**0060- GESTÃO DA PROCURADORIA GERAL DO MUNICÍPIO**

GERENTE DO PROGRAMA:

DIAGNÓSTICO:

A Procuradoria Geral do Município é o órgão do Poder Executivo responsável pela defesa extrajudicial e judicial do Município e pela manutenção da legalidade dos atos de todos os setores da administração municipal. Exerce funções de consultoria e assessoramento, e tem competência privativa para execução da dívida ativa municipal de natureza tributária (art. 59, da LOM). A Procuradoria é Órgão Superior de Assessoramento do Poder Executivo, conforme lei, sendo composta atualmente pelo Procurador Geral, um Diretor de Departamento Jurídico, dois Assessores Jurídicos, um Advogado (efetivo), e uma Atendente de Serviços Administrativos (efetiva). Estão vinculados ainda à Procuradoria Geral do Município os órgãos de defesa do consumidor (PROCON), e a Casa da Cidadania.

DIRETRIZES:

Desempenhar suas funções determinadas em lei, com excelência e respeito aos princípios do Direito Público, aos servidores municipais e aos cidadãos. Buscar a eficiência técnica e aprimoramento constante dos profissionais que compõem seus quadros funcionais, através do treinamento e atualização necessários. Zelar pela ética, responsabilidade e respeito ao ordenamento jurídico vigente.

OBJETIVOS:

Resguardar e dar efetividade às ações e atos da Administração Municipal, prevenindo ilegalidades, combatendo omissões, promovendo a defesa administrativa ou judicial e assegurando a prevalência e a indisponibilidade do Interesse Público. Prestar serviço com eficácia e qualidade técnica, assegurando a observância dos Princípios Constitucionais, a melhoria do serviço público, o alcance das metas e diretrizes da Administração Municipal e a satisfação dos usuários. Firmar convênios, ajustes, contratos ou acordos com os Órgãos ou Entidades Estaduais e/ou Federais, organizações não governamentais e entidades privadas, para implantação, manutenção ou melhoria de serviços públicos e efetividade das suas competências.

AÇÕES		PRODUTO	UNID. MED.	META	VALOR	RECURSOS
2100	MANUTENÇÃO DO DEPARTAMENTO JURIDICO	Unidade Gestora	UN	4,0000	1.776.700,00	0
2102	MANUTENÇÃO DO PROCON	Unidade Gestora	UN	4,0000	500.000,00	0
2104	MANUTENÇÃO DA CASA DA CIDADANIA	Unidade Gestora	UN	4,0000	205.458,88	0
TOTAL DO PROGRAMA 0060					2.482.158,88	



MUNICÍPIO DE TIMBÓ

Programas Detalhados

PLANO PLURIANUAL 2010 a 2013 Versão: 14

Página 29 de 54

Impresso em: 19/dez/2012

As 10:18:29 Horas

PROGRAMA DE GOVERNO:**0062- ATENÇÃO INTEGRAL A CRIANÇA E AO ADOLESCENTE**

GERENTE DO PROGRAMA:

DIAGNÓSTICO:

O município tem em funcionamento o fundo municipal de atendimento a criança e o adolescente (FIA), o Conselho Municipal dos Direitos da Criança e do Adolescente (CMDCA) e o Conselho Tutelar (CT), além de vários programas de proteção e sócio-educativos. E conta com uma demanda de atendimento cada vez maior, até mesmo sendo feito um estudo para construção de um Centro de Atendimento.

DIRETRIZES:

Manter em funcionamento a estrutura, atual, existente e os programas: Recuperar, Lar das Crianças, Apoio Sócio Familiar, Judô, Karatê, Computação, Música, Dança, Capacitar, Prestação de Serviços à Comunidade, Liberdade Assistida, dentre outros.

Elaborar os planos de atendimento, além de atualizar e manter o cadastro de famílias atendidas pelos programas mantidos pelo Fundo de Atendimento a Criança e ao Adolescente FIA.

Disponibilizar recursos para a infância e adolescência e para treinamento do conselho tutelar e técnicos dos programas mantidos pelo FIA. Cadastrar e promover programas de atendimento a Criança e ao Adolescente. Buscar parcerias junto à sociedade civil e a órgãos governamentais.

OBJETIVOS:

Oportunizar e acompanhar o desenvolvimento bio-psico-social da criança e do adolescente com vistas à inclusão social e ênfase a instituição familiar. Manter a política de defesa e garantia dos direitos da criança e do adolescente, e os órgãos e programas institucionais correlatos. Otimizar e racionalizar os atendimentos nos diversos programas para atingir maior número possível de crianças e adolescentes em situação de vulnerabilidade. Envolver toda a sociedade civil, caracterizada pela família, profissionais envolvidos, usuários do Programa de Atendimento a Criança e Adolescente PACA, Prestação de Serviço Comunitário PSC, Programa Sócio-familiar PSF e Liberdade Assistida LA, nas atividades do FIA, CMDCA e Conselho Tutelar. Firmar convênios, na forma da Lei nº 2.019/98, e ajustes, contratos ou acordos, na forma da legislação aplicável, com os Governos Federal e Estadual, suas entidades e fundações, bem como com organizações não governamentais e entidades privadas.

AÇÕES		PRODUTO	UNID. MED.	META	VALOR	RECURSOS
1227	EQUIPAMENTOS, MÓVEIS E UTENSÍLIOS - FIA	Unidade Gestora	UN	4,0000	83.000,00	0
1229	FROTA DE VEICULOS - FIA	Veiculo	UN	1,0000	10.000,00	0
2210	TRANSFERENCIA DE RECURSOS DO FIA	Entidades	UN	10,0000	50.000,00	0
2212	MANUTENÇÃO DE PROGRAMAS E ATIVIDADES DO FIA	Pessoas	UN	11.200,0000	800.000,00	0
2266	TRANSFERÊNCIA DE RECURSOS DO PAC				0,00	
2268	PROGRAMA CRIANÇA E ADOLESCENTE - PAC	Unidade Gestora	UN	4,0000	132.000,00	0
TOTAL DO PROGRAMA 0062					1.075.000,00	



MUNICÍPIO DE TIMBÓ

Programas Detalhados

PLANO PLURIANUAL 2010 a 2013 Versão: 14

Página 30 de 54

Impresso em: 19/dez/2012

As 10:18:29 Horas

PROGRAMA DE GOVERNO:

0066 HABITAÇÃO POPULAR DE TIMBÓ - FHT

GERENTE DO PROGRAMA:

DIAGNÓSTICO:

Em 2005 foi criada a lei nº 2278, que implementou o Programa Carta de Crédito FGTS-Individual-Operações Coletivas-Recursos do FGTS. O município de Timbó até 2006 investiu muito pouco em relação a intermediação para viabilizar a Política de Habitação de Interesse Social, Casa Própria para a população de baixa renda. Conforme os dados que constam no cadastro da Assistência social do Município de Timbó a demanda é crescente e eminente a intervenção da administração pública com o objetivo de fomentar esta área e propiciar a inclusão social. Está sendo elaborado o plano municipal de habitação, de acordo com pesquisa feita em todos os lares do município através da Empresa Logus, que visa diagnosticar o perfil habitacional existente e consequente planejamento para a construção de habitações populares, em parceria com Caixa Econômica Federal e/ou outras entidades, que serão destinadas à população de baixa renda e residente em áreas de risco (famílias com até 3 salários mínimos mensais de

~~OBJETIVOS:~~ Orientar e articular ações relacionadas à política municipal de habitação popular; promover a integração dos mutuários; assegurar o recebimento dos auxílios instituídos pelas Instituições

Financeiras. Firmar convênios, ajustes, contratos ou acordos, na forma da legislação aplicável, com os Governos Federal e Estadual, suas entidades e fundações, bem como com organizações não governamentais e entidades privadas, que viabilizem e fortaleça a política de atenção a habitação popular no município de Timbó; realizar pesquisas indicativas das demandas no município e em que área estão localizados os déficits habitacionais. Trabalhar com projetos de inclusão social em espaço específico construído nos terrenos que abrigarão os conjuntos habitacionais.

OBJETIVOS:

Orientar, ordenar e articular ações relacionadas à política municipal de habitação popular; promover a integração dos mutuários; assegurar o recebimento dos auxílios instituídos pelas Instituições Financeiras. Firmar convênios, ajustes, contratos ou acordos, na forma da legislação aplicável, com os Governos Federal e Estadual, suas entidades e fundações, bem como com organizações não governamentais e entidades privadas, que viabilizem e fortaleça a política de atenção a habitação popular no município de Timbó; realizar pesquisas indicativas das demandas no município e em que área estão localizados os déficits habitacionais. Trabalhar com projetos de inclusão social em espaço específico construído nos terrenos que abrigarão os conjuntos habitacionais.

AÇÕES		PRODUTO	UNID. MED.	META	VALOR	RECURSOS
1085	PROJETOS CASAS POPULARES	Construção	M2	500,0000	5.000,00	0
1087	IMÓVEIS E INSTALAÇÕES	Terreno	M2	10,0000	5.000,00	0
2106	TRANSFERÊNCIA DE RECURSOS	Pessoas	UN	50,0000	5.000,00	0
2108	MANUTENÇÃO DO FHT	Pessoas	UN	50,0000	91.500,00	0
TOTAL DO PROGRAMA 0066					106.500,00	



MUNICÍPIO DE TIMBÓ

Programas Detalhados

PLANO PLURIANUAL 2010 a 2013 Versão: 14

Página 31 de 54

Impresso em: 19/dez/2012

As 10:18:29 Horas

PROGRAMA DE GOVERNO:

0070- GESTÃO DA ATENÇÃO BÁSICA TIMBÓ

GERENTE DO PROGRAMA:

DIAGNÓSTICO:

O município de Timbó possui dez Unidades de Saúde da Família e uma unidade de Saúde da Família Avançada, que ofertam serviços em atenção básica, integrando o Programa de Saúde da Família, promovendo um sistema de saúde local, com demanda expressiva e crescente que desloca-se até estas unidades para atendimento e encaminhamento às referências municipais: Policlínica de referência, CAPS, Pronto Socorro e Serviço Social. O exercício da atividade profissional de Agente Comunitário de Saúde deve observar a Lei nº 10.507/2002, que cria a profissão de Agente Comunitário de Saúde, o Decreto nº 3.189/1999, que fixa as diretrizes para o exercício da atividade de Agente Comunitário de Saúde, e a Portaria nº 1.886/1997, que aprova as normas e diretrizes do Programa de Agente Comunitário e do Programa Saúde da Família. Através de ações individuais ou coletivas, o agente comunitário de saúde realiza atividade de prevenção de doenças e promoção da saúde sob supervisão do profissional de enfermagem.

A inserção da Saúde Bucal na estratégia Saúde da Família representou a possibilidade de criar um espaço de práticas e relações a serem construídas para a reorientação do processo de trabalho e para a própria atuação da saúde bucal no âmbito dos serviços de saúde. Dessa forma, o cuidado em saúde bucal passa a exigir a conformação de uma equipe de trabalho que se relacione com usuários e que participe da gestão dos serviços para dar resposta às demandas da população e ampliar o acesso às ações e serviços de promoção, prevenção e recuperação da saúde bucal, por meio de medidas de caráter coletivo e mediante o estabelecimento de vínculo territorial.

DIRETRIZES:

Reorganizar a estrutura da Atenção Básica - Estratégia Saúde da Família. Ampliar a oferta de serviços através dos NASF - Núcleos de Apoio à Saúde da Família, conforme portaria nº 54 de 24 de Janeiro de 2008. Disponibilizar material de consumo e expediente, medicamentos para o desenvolvimento das atividades em saúde, readequar as estruturas acordadas com a necessidade, proporcionar cursos de capacitação aos colaboradores, implantar o sistema de gerenciamento em informação nas Unidades de Saúde, através do Sistema Único de Saúde, serviços próprios, conveniados e/ou contratados. Capacitar os 68 (sessenta e oito) agentes comunitários de saúde de nosso município, para o aprimoramento e desempenho profissional. Reconhecer uma prática que vem sendo construída no cotidiano, sistematizando-a e teorizando-a, formalizando a legalidade profissional do agente comunitário de saúde na especificidade de seu trabalho. A equipes de saúde bucal são da Modalidade I: composta por Cirurgião-Dentista (CD) e Auxiliar de Consultório Dentário (ACD). Os dentistas e seus assistentes são vistos como profissionais que podem de fato desempenhar um papel decisivo nos bons resultados do Programa Saúde da Família. Implantar mais 03 (três) equipes de Estratégia Saúde da Família, nos bairros : Imigrantes, Fritz Lorenz e São Roque.

OBJETIVOS:

Manter as atividades do departamento, eventos, recursos humanos, material de expediente, cursos e capacitação, publicações e publicidade dos atos e outros. Garantir as ações com vistas ao cumprimento dos princípios constitucionais. Alteração, criação, admissão, contratação de pessoal, extinção de cargos e empregos públicos, remuneração de pessoal, reestruturação administrativa, realização de concurso público, qualificação e atender a demanda do Sistema Único de Saúde em suas necessidades salutar, através de serviços classificados de atenção básica, que abrangem a prevenção, promoção e reabilitação do indivíduo/família, inseridos e participantes de sua comunidade, na busca pela qualidade de vida. Conhecer o perfil epidemiológico e diagnóstico em saúde da população. Firmar convênios, na forma da Lei nº 2.019/98, e ajustes, contratos ou acordos, na forma da legislação aplicável, com os Governos Federal e Estadual, suas entidades e fundações, bem como com organizações não governamentais e entidades privadas. Implantar a Educação Permanente em Saúde, conforme Portaria GM/MS nº 1.996, de 20 de agosto de 2007 - Dispõe sobre as diretrizes para implementação da Política Nacional de Educação Permanente em Saúde.

Prestar auxílio a instituições / entidades para manutenção de atividades que auxiliem e/ou complementem a prestação de serviços em saúde pública destinada a resolutividade da situação salutar dos usuários do SUS, na promoção, prevenção e reabilitação dos indivíduos para a sociedade.

AÇÕES		PRODUTO	UNID. MED.	META	VALOR	RECURSOS
1151	FROTA DE VEÍCULOS AB	Veículo	UN	3,0000	110.000,00	0
1153	OBAS E INSTALAÇÕES AB	Área	M2	1.500,0000	2.160.000,00	0
1155	IMÓVEIS AB	Área	MO	800,0000	10.000,00	0
2150	MANUTENÇÃO DA SAÚDE DA FAMÍLIA	Unidade Gestora	UN	4,0000	23.290.000,00	0

IPM Informática Pública Municipal

Atende.Net

Planejamento

**MUNICÍPIO DE TIMBÓ****Programas Detalhados**

Página 32 de 54
Impresso em: 19/dez/2012
As 10:18:29 Horas

PLANO PLURIANUAL 2010 a 2013 Versão: 14

2152	MANUTENÇÃO DOS AGENTES COMUNITÁRIOS	Unidade Gestora	UN	4,0000	3.650.000,00	0
2154	MANUTENÇÃO DA SAÚDE BUCAL	Unidade Gestora	UN	4,0000	6.550.000,00	0
TOTAL DO PROGRAMA 0070					35.770.000,00	



MUNICÍPIO DE TIMBÓ

Programas Detalhados

PLANO PLURIANUAL 2010 a 2013 Versão: 14

Página 33 de 54

Impresso em: 19/dez/2012

As 10:18:29 Horas

PROGRAMA DE GOVERNO:

0072- GESTÃO DA MÉDIA E ALTA COMPLEXIDADE AMBULATORIAL E HOSPITALAR

GERENTE DO PROGRAMA:

DIAGNÓSTICO:

Centros de Especialidades Odontológicas são unidades de saúde, participantes do Cadastro nacional de Estabelecimentos de Saúde - CNES, classificadas como Clínica Especializada ou Ambulatório de Especialidade. Os Centros de especialidades Odontológicas estão preparados para oferecer à população, os seguintes serviços: Diagnóstico bucal, com ênfase no diagnóstico e detecção do câncer de boca, Periodontia especializada, cirurgia oral menor dos tecidos moles e duros, Endodontia e atendimento a portadores de necessidades especiais. O município de Timbó possui 1 (um) Centro Municipal de Referências A Policlínica de Referências -, convênio/credenciamento com uma Unidade Hospitalar, 1 (um) Centro de Atenção Psicossocial - CAPS, 1 clínica de fisioterapia, credenciados pelo Sistema Único de Saúde. Decorrente desta realidade faz-se necessária a ampliação da estrutura em valores humanos e estrutura física, possibilitando assim, a ampliação dos serviços ofertados, readequação dos ambientes das unidades, compra de serviços, aquisição de materiais, equipamentos e utensílios. A Policlínica de Referências está inserida no modelo de Atenção Especializada, na qual compõe um aspecto de serviços com diferentes graus de especialização e modalidades de atendimento. A Policlínica também atende os municípios circunvizinhos. Dentro do contexto da assistência hospitalar e ambulatorial, em nosso município inserimos também o SAMU - Serviço de Atendimento Móvel de Urgência. O nosso município possui uma unidade hospitalar conveniada ao SUS, o Hospital e Maternidade OASE, no qual é referência para os municípios circunvizinhos.

DIRETRIZES:

implantação e credenciamento de Centros de Especialidades Odontológicas e a Portaria Nº1.069/GM que institui o financiamento dos Centros de Especialidades Odontológicas, para os CEOs tipo I, aqueles com três cadeiras odontológicas, são destinados mensalmente R\$ 6,6mil para custeio, além de R\$ 40 mil em parcela única, correspondentes a custos com reformas, ampliação do espaço físico e aquisição de equipamentos. Com a implantação do CEO, o município de Timbó referencia os municípios circunvizinhos. Os profissionais da atenção básica são responsáveis pelo primeiro atendimento ao paciente e pelo encaminhamento aos centros especializados apenas casos mais complexos. Nosso município não possui instalações adequadas e próprias para os serviços de especialidade e SAMU. Temos como objetivo a construção das instalações de ambos os serviços. A situação exposta gera um alto custo de aluguel. Logo, reorganizaremos o funcionamento da estrutura existente em prestação de serviços, recursos humanos e físicos, ampliar a oferta de serviços, disponibilizar material de consumo, expediente e medicamentos para o desenvolvimento das atividades em saúde, proporcionar cursos de capacitação, oportunizar o acesso ao sistema de gerenciamento de informação em saúde, através do Sistema Único de Saúde, serviços próprios, contratados e/ou conveniados. O Hospital e Maternidade OASE, encontra-se em adaptação conforme as diretrizes da ANVISA.

OBJETIVOS:

Manter as atividades do departamento, eventos, recursos humanos, material de expediente, cursos e capacitação, publicações e publicidade dos atos e outros. Garantir as ações com vistas ao cumprimento dos princípios constitucionais. Alteração, criação, admissão, contratação de pessoal, extinção de cargos e empregos públicos, remuneração de pessoal, reestruturação administrativa, realização de concurso público, qualificação e treinamento, entre outros. Firmar convênios, ajustes, contratos ou acordos, na forma da legislação em vigor. Contratar serviços técnicos especializados, com vistas ao aperfeiçoamento dos trabalhos do departamento Divulgar os trabalhos legislativos, atos oficiais e publicidade institucional. Contribuir financeiramente com entidades privadas e públicas, as quais o Ente é filiado ou venha a se filiar. Implantar o sistema de avaliação e controle. Adquirir recursos e prestar auxílio a instituições / entidades para manutenção de atividades que auxiliem e/ou complemente a prestação de serviços em saúde pública destinada a resolutividade da situação salutar dos usuários do SUS, que envolvam ações de média e alta complexidade para retorno dos indivíduos para convívio em sociedade, dentre eles hospital OASE.

AÇÕES		PRODUTO	UNID. MED.	META	VALOR	RECURSOS
1157	FROTA DE VEÍCULOS MAC	Veículo	UN	3,0000	300.000,00	0
1159	OBRAS E INSTALAÇÕES MAC	Área	M2	1.500,0000	4.475.000,00	0
2156	CENTRO DE ESPECIALIDADES ODONTOLÓGICAS - CEO	Unidade Gestora	UN	4,0000	50.000,00	0
2158	MANUTENÇÃO POLICLÍNICA DE REFERENCIA E SERVIÇOS.	Unidade Gestora	UN	4,0000	8.967.000,00	0

IPM Informática Pública Municipal

Atende.Net

Planejamento



**MUNICÍPIO DE TIMBÓ****Programas Detalhados**

Página 34 de 54
Impresso em: 19/dez/2012
As 10:18:29 Horas

PLANO PLURIANUAL 2010 a 2013 Versão: 14

2160	PARCERIA DE HOSPITAL DE PEQUENO PORTE	Unidade Gestora	UN	4,0000	9.090.000,00	0
2162	MANUTENÇÃO DAS AÇÕES ESTRATÉGICAS E EMERGENCIAIS	Unidade Gestora	UN	4,0000	100.000,00	0
2164	MANUTENÇÃO DAS ATIVIDADES DO MAC	Unidade Gestora	UN	4,0000	13.763.000,00	0
TOTAL DO PROGRAMA 0072					36.745.000,00	



MUNICÍPIO DE TIMBÓ

Programas Detalhados

PLANO PLURIANUAL 2010 a 2013 Versão: 14

Página 35 de 54

Impresso em: 19/dez/2012

As 10:18:29 Horas

PROGRAMA DE GOVERNO:**0074 GESTÃO DA VIGILÂNCIA EM SAÚDE**

GERENTE DO PROGRAMA:

DIAGNÓSTICO:

A Secretaria Municipal de Saúde e Assistência Social possui, inserido em seu contexto de trabalho, a divisão responsável pela observação contínua da distribuição e tendências da incidência de doenças mediante a coleta sistemática, consolidação e avaliação de informes de morbidade e mortalidade, assim como, supervisiona e controla os programas designados pelo MS (DST/AIDS, TB, Hanseníase, etc); executa ações de educação em saúde; executa ações de monitoramento de endemias e epidemias; investiga doenças de notificação compulsória, e outras atividades afins, sendo sua área de atuação todos os usuários e serviços de saúde do município, independentemente dos graus de complexidade. Atividade de Promoção à Saúde, VIGISUS, Campanhas de Vacinação, Serviço de Assistência Especializada - SAE, Incentivo ao programa DST/AIDS, Combate ao transmissor da dengue.

A secretaria Municipal de saúde e Assistência social do município possui inserida em seu contexto a divisão de vigilância sanitária, que executa um conjunto de ações capazes de diminuir, eliminar ou prevenir riscos e intervir nos problemas sanitários decorrentes da produção e circulação de produtos e serviços e do meio ambiente, objetivando a proteção da saúde da população.

DIRETRIZES:

A vigilância epidemiológica tem por finalidade avaliar, acompanhar e sugerir estratégias para ações voltadas para a proteção e promoção da saúde da comunidade, sendo sua aplicação baseada nas realidades locais e na análise da situação da saúde, levando em consideração o aspecto clínico das doenças e os fatores de risco; Para tanto, prioriza o treinamento dos profissionais, a manutenção dos programas (imunização, Tuberculose, DST/AIDS, etc), a inserção e disponibilização de todos os meios necessários para acesso a diagnóstico e tratamento de doenças de notificação compulsória, infecto-contagiosas e de forma ampliada as crônicas degenerativas e o desenvolvimento de ações conjuntas ou articuladas com outros entes do órgão público ou da sociedade civil organizada, para redução de danos e riscos a saúde individual e coletiva.

Temos como diretriz a implantação do CEREST, TAM - Termo de Ajuste e Metas, PAB VISA - Piso de atenção Básica em Vigilância Sanitária. Sendo que as diretrizes básicas, o controle de doenças veiculadas pela água e alimentos; efetuar ações de educação em saúde através de palestras, debates, campanhas, com a comunidade, relacionados ao meio ambiente, reciclagem de lixo, água, saneamento básico, alimentação, etc; investigação de surtos de toxinfecções alimentares; promoção do aperfeiçoamento na área de vigilância sanitária e ambiental, para equipe multiprofissional; execução de ações de combate e controle de zoonoses; desenvolvimento de ações conjuntas com as demais esferas de atuação e segmentos representativos da sociedade.

OBJETIVOS:

Manter as atividades do departamento, eventos, recursos humanos, material de expediente, cursos e capacitação, publicações e publicidade dos atos e outros. Garantir as ações com vistas ao cumprimento dos princípios constitucionais. Alteração, criação, admissão, contratação de pessoal, extinção de cargos e empregos públicos, remuneração de pessoal, reestruturação administrativa, realização de concurso público, qualificação e treinamento, entre outros. Firmar convênios, ajustes, contratos ou acordos, na forma da legislação em vigor. Contratar serviços técnicos especializados, com vistas ao aperfeiçoamento dos trabalhos do departamento Divulgar os trabalhos legislativos, atos oficiais e publicidade institucional. Implantar o sistema de avaliação e controle. Adquirir recursos materiais, de expediente, consumo e outros. Melhorar e ampliar os serviços públicos municipais, praticar o princípio da transparência dos atos da administração, envolver a sociedade nas decisões administrativas; melhorar e ampliar as ações planejadas e o controle dos atos da administração. Orientação, controle e fiscalização dos bens de consumo e prestação de serviços que se relacionem direta ou indiretamente com a saúde; controle de vetores e roedores; orientação, controle e fiscalização sobre o meio ambiente e atividades afins; ordenamento e articulação das ações relacionadas a política municipal para vigilância sanitária, firmando, contratos, convênios e ajustes com instituições, fundações e ONGs, para a ratificação das atividades em vigilância sanitária.

	AÇÕES	PRODUTO	UNID. MED.	META	VALOR	RECURSOS
1161	FROTA DE VEÍCULOS - VIGILÂNCIA SANITÁRIA	Veículo	UN	4,0000	120.000,00	0
1163	OBRAS E INSTALAÇÕES VIGILÂNCIA SANITÁRIA E EPIDEMIOLÓGICA	Unidade Gestora	UN	4,0000	50.000,00	0
1165	FROTA DE VEÍCULOS - VIGILÂNCIA EPIDEMIOLÓGICA	Veículo	UN	2,0000	100.000,00	0
2166	MANUTENÇÃO DA VIGILÂNCIA SANITÁRIA	Unidade Gestora	UN	4,0000	1.955.000,00	0

IPM Informática Pública Municipal

Atende.Net

Planejamento

**MUNICÍPIO DE TIMBÓ****Programas Detalhados**

Página 36 de 54
Impresso em: 19/dez/2012
As 10:18:29 Horas

PLANO PLURIANUAL 2010 a 2013 Versão: 14

2168	MANUTENÇÃO DA VIGILÂNCIA EPIDEMIOLÓGICA	Unidade Gestora	UN	4,0000	1.310.000,00	0
TOTAL DO PROGRAMA 0074					3.535.000,00	

**MUNICÍPIO DE TIMBÓ****Programas Detalhados**

PLANO PLURIANUAL 2010 a 2013 Versão: 14

Página 37 de 54

Impresso em: 19/dez/2012

As 10:18:29 Horas

PROGRAMA DE GOVERNO:**0076 ASSISTÊNCIA FARMACEUTICA E SUPORTE PROFILÁTICO**

GERENTE DO PROGRAMA:

DIAGNÓSTICO:

O município de Timbó presta atendimento a usuários do sistema único de saúde em 11 unidades de saúde básicas e 3 unidades de saúde de referência em especialidades médicas e afins, onde possui postos de distribuição de medicamentos que compõe a farmácia básica e uma farmácia central, para a articulação de política de medicamentos especiais e excepcionais, originando uma demanda espontânea e referenciada, que, após o atendimento, necessita receber o suporte profilático e terapêutico para a resolução da situação de sua saúde/doença, fazendo-se necessária a disponibilização de medicamentos que compõe a farmácia básica e outros que a completem a disposição destes para o retorno ao seu total processo empreendedor em seu local de trabalho e inserido na família e sociedade.

DIRETRIZES:

Manter a política municipal de assistência farmacêutica municipal, articulada com as esferas estaduais e federais; ampliar a oferta de medicamentos para grupos específicos, visando a redução da morbi-mortalidade e aumento da expectativa de vida, além da redução de internações hospitalares por uso de medicamentos que se traduzam em mais eficientes e eficazes.

OBJETIVOS:

Construção/ adaptação da farmácia básica, junto à Policlínica de Referencias.

AÇÕES		PRODUTO	UNID. MED.	META	VALOR	RECURSOS
2170	MANUTENÇÃO DO SUPORTE PROFILÁTICO E TERAPÊUTICO	Unidade Gestora	UN	4,0000	2.439.000,00	0
TOTAL DO PROGRAMA 0076					2.439.000,00	



MUNICÍPIO DE TIMBÓ

Programas Detalhados

PLANO PLURIANUAL 2010 a 2013 Versão: 14

Página 38 de 54

Impresso em: 19/dez/2012

As 10:18:29 Horas

PROGRAMA DE GOVERNO:**0078 GESTÃO DO SUS**

GERENTE DO PROGRAMA:

DIAGNÓSTICO:

O sistema de saúde municipal tem a responsabilidade constitucional de acompanhar o desenvolvimento das ações dos serviços de saúde. Está auditoria deve ser física, financeira e qualitativa. Este é um atributo da administração pública previsto no direito administrativo. A não execução destas prerrogativas administrativas o município pode ter suas contas não aprovadas pelos órgãos de auditoria relacionados ao SUS. Ações de auditoria do SUS, bem como de monitoramento e avaliação da gestão do SUS, e tem como missão principal o fortalecimento da gestão e do controle social, objetivando o fortalecimento do Sistema Único de Saúde - SUS. A Gestão do Trabalho em Saúde trata das relações de trabalho a partir de uma concepção na qual a participação do trabalhador é fundamental para a efetividade e eficiência do Sistema Único de Saúde Dessa forma, o trabalhador é percebido como sujeito e agente transformador de seu ambiente e não apenas um mero recurso humano realizador de tarefas previamente estabelecidas pela administração local.

DIRETRIZES:

Ter como apoio técnico de Denasus. - MS.

Os preceitos de financiamento/ orçamento do SUS será cumprido sob as questões legais, tais como: Gastos em saúde (definidos na Constituição Feral e nas Leis nº 8080/90 e nº 8142/90) , Recursos da saúde (baseado na Emenda Constitucional nº29/2000 e investimento de no mínimo 15% da receita), administração dos recursos (administrados através do fundo de saúde) e transparência (Através do Conselho Municipal de Saúde). A política de Gestão de trabalho, refere-se à: peso da folha de pagamento de pessoal, modos de remuneração, valorização do trabalhador com a instituição, do PCCS - SUS que possibilite a perspectiva de carreira, processos burocráticos longos para ingresso de profissionais na rede, tipos de vínculos com a instituição, política geral de previdência e assistência do trabalhador.

OBJETIVOS:

Adotar protocolos clínicos, diretrizes terapêuticas e de regulação de acesso, em consonância com os protocolos e diretrizes nacionais, estaduais e regionais .Cumprir os preceitos do financiamento do SUS. Definir uma Política Municipal de Gestão do Trabalho, conduzidas de forma humanizada e preservando o respeito nas relações de trabalho. Construir dentro dessa perspectiva o PCCS - Plano de Cargo, Carreiras e Salários.

	AÇÕES	PRODUTO	UNID. MED.	META	VALOR	RECURSOS
1167	FROTA DE VEÍCULOS GESTÃO DO SUS	Veículo	UN	1,0000	40.000,00	0
2172	REGULAÇÃO, CONTROLE, AVALIAÇÃO E AUDITORIA	Unidade Gestora	UN	4,0000	750.000,00	0
2174	PLANEJAMENTO E ORÇAMENTO GESTÃO DO TRABALHO	Unidade Gestora	UN	4,0000	10.000,00	0
2176	MANUTENÇÃO DA GESTÃO DO SUS	Unidade Gestora	UN	4,0000	3.959.000,00	0
TOTAL DO PROGRAMA 0078					4.759.000,00	

**MUNICÍPIO DE TIMBÓ****Programas Detalhados**

PLANO PLURIANUAL 2010 a 2013 Versão: 14

Página 39 de 54

Impresso em: 19/dez/2012

As 10:18:29 Horas

PROGRAMA DE GOVERNO:**0080- DESENVOLVIMENTO DE AÇÕES SOCIAIS**

GERENTE DO PROGRAMA:

DIAGNÓSTICO:

O município de Timbó atende, em sua Diretoria de Serviço Social, munícipes de em vulnerabilidade, risco ou em exclusão social, segundo critérios da LOAS (Lei Orgânica da Assistência Social), atendidos individualmente e/ou através de programas sociais. A demanda que se direciona a esta prestação de serviços é expressiva e crescente, fazendo necessária a reordenação destes, através da criação da secretaria municipal de assistência social, embasando-se na NOB do SUAS. Auxilia-se entidades como a APAE e a Associação de Amparo à Terceira Idade.

DIRETRIZES:

Aquisição de 02 impressoras multifuncionais (fotocópia + fax), 01 televisor de 29", 01 aparelho de DVD, 01 data show, 01 aparelho de som com 02 caixas de som, 02 microfones, 02 aparelhos de celular, 05 computadores e 05 impressoras, mesas, armários, estantes, condicionadores de ar, 01 central telefônica, 05 aparelhos de telefone, 01 máquina fotográfica digital, 3 ventiladores de chão necessários para a manutenção e incremento das atividades em assistência social. Geladeira, fogão, mesa e 4 cadeiras para a cozinha.

OBJETIVOS:

Orientar, ordenar e articular as ações relacionadas à Política Municipal de Assistência Social com base no SUAS (Sistema Único de Assistência Social). Firmar convênios, na forma da Lei nº 2.019/98, e ajustes, contratos ou acordos, na forma da legislação aplicável, com os Governos Federal e Estadual, suas entidades e fundações, bem como com organizações não governamentais e entidades privadas. Separar as secretarias de saúde e assistência social, pois diante da amplitude de ambas, não comporta mais serem gerenciadas dentro de uma única esfera.

AÇÕES		PRODUTO	UNID. MED.	META	VALOR	RECURSOS
1231	EQUIPAMENTOS, MÓVEIS E UTENSÍLIOS - AÇÕES SOCIAIS	Unidade Gestora	UN	8,0000	25.000,00	0
1233	FROTA DE VEÍCULOS - AÇÕES SOCIAIS				0,00	
1235	OBRAS E CONSTRUÇÕES - AÇÕES SOCIAIS	Área	M2	1.300,0000	310.000,00	0
2214	TRANSFERÊNCIA DE RECURSOS FMAS	Entidades	UN	4,0000	5.000,00	0
2216	MANUTENÇÃO DAS AÇÕES SOCIAIS	Unidade Gestora	UN	8,0000	771.500,00	0
TOTAL DO PROGRAMA 0080					1.111.500,00	

**MUNICÍPIO DE TIMBÓ****Programas Detalhados**

Página 40 de 54

Impresso em: 19/dez/2012

As 10:18:29 Horas

PLANO PLURIANUAL 2010 a 2013 Versão: 14

PROGRAMA DE GOVERNO:**0082- ASSISTÊNCIA AO IDOSO**

GERENTE DO PROGRAMA:

DIAGNÓSTICO:

O município de Timbó conta com 14 grupos da melhor idade, articulados em diversos bairros do município, e uma associação de Amparo a Terceira Idade; a demanda para estas ações é crescente em razão da proporção da longevidade estimada para população, onde são e serão necessárias atendimentos individuais e coletivos observados os critérios da LOAS e do SUAS, assim como reordenadas algumas ações em atenção a parcela da comunidade que não seja tão somente usuária deste sistema mas possua atenção ao seu estado social vulnerável em razão de seu fator etário.

DIRETRIZES:

Transferir recursos a entidades de assistência ao idoso (Ancionato Elze Benz)

OBJETIVOS:

Orientar, ordenar e articular ações relacionadas à política municipal de assistência ao idoso; manter a sociabilidade e a produtividade dos idosos do município; prevenir e controlar doenças que se manifestam

em idosos; proporcionar momentos de lazer, de atividades físicas e intelectuais; reduzir a situação de solidão do idosos, criando uma equipe multidisciplinar para atendimento ao idoso e sua família em todos os aspectos contemplados no Estatuto do Idoso, como maus tratos, negligência e outros; Firmar convênios, ajustes, contratos ou acordos, na forma da legislação aplicável, com os Governos Federal e Estadual, suas entidades e fundações, bem como com organizações não governamentais e entidades privadas, que viabilizem e fortaleçam a política de atenção ao idoso.

AÇÕES		PRODUTO	UNID. MED.	META	VALOR	RECURSOS
2218	TRANSFERENCIA DE RECURSOS - API	Entidades	UN	4,0000	37.000,00	0
2230	MANUTENÇÃO DA ASSISTÊNCIA AO IDOSO	Unidade Gestora	UN	56,0000	48.000,00	0
TOTAL DO PROGRAMA 0082					85.000,00	

**MUNICÍPIO DE TIMBÓ****Programas Detalhados**

PLANO PLURIANUAL 2010 a 2013 Versão: 14

Página 41 de 54

Impresso em: 19/dez/2012

As 10:18:29 Horas

PROGRAMA DE GOVERNO:**0084 ASSISTÊNCIA AO PORTADOR DE DEFICIÊNCIA**

GERENTE DO PROGRAMA:

DIAGNÓSTICO:

As ações sociais desenvolvidas para os portadores de deficiência são baseadas no atendimento integral do indivíduo e da família, com o apoio à APAE, e outros cadastrados pelo serviço social, acompanhados por estes e inseridos nos programas sociais a que tem direito, observada a LOAS, bem como, quaisquer outros atendimentos que sejam necessários viabilizados através da articulação com os demais setores da sociedade civil organizada ou órgãos públicos, observadas as características de suas necessidades e limitações que as deficiências impõe ao indivíduo e a família, para que se oportunize melhor qualidade de vida e convívio em sociedade.

DIRETRIZES:

Transferir recursos a entidades de assistência ao deficiente(APAE), com vistas ao atendimento do Piso Básico de Transição de Média Complexidade do SUAS.

OBJETIVOS:

Orientar, ordenar e articular ações relacionadas à política municipal de assistência ao portador de deficiência física ou mental; promover a integração do deficiente físico e mental na família e em sociedade; assegurar o recebimento dos auxílios instituídos pela LOAS; Firmar convênios, ajustes, contratos ou acordos, na forma da legislação aplicável, com os Governos Federal e Estadual, suas entidades e fundações, bem como com organizações não governamentais e entidades privadas, que viabilizem e fortaleçam a política de atenção ao portador de deficiência física e mental.

AÇÕES		PRODUTO	UNID. MED.	META	VALOR	RECURSOS
2232	TRANSFERENCIA DE RECURSOS - APD	Entidades	UN	4,0000	56.500,00	0
2234	MANUTENÇÃO DA ASSISTÊNCIA AO PORTADOR DE DEFICIÊNCIA	Pessoas	UN	6.720,0000	3.000,00	0
TOTAL DO PROGRAMA 0084					59.500,00	



MUNICÍPIO DE TIMBÓ

Programas Detalhados

PLANO PLURIANUAL 2010 a 2013 Versão: 14

Página 42 de 54

Impresso em: 19/dez/2012

As 10:18:29 Horas

PROGRAMA DE GOVERNO:**0086- APRIMORAMENTO DA GESTÃO E MANUTENÇÃO DO DEPARTAMENTO E EQUIPAMENTOS SOCIAIS**

GERENTE DO PROGRAMA:

DIAGNÓSTICO:

A Política Municipal de Assistência Social de Timbó tem como base o Sistema Único de Assistência Social (SUAS) que é um modelo de gestão descentralizado e participativo que regula e organiza, em todo território nacional, os serviços, programas, projetos e benefícios socioassistenciais. O SUAS está sendo implementado por meio de uma nova lógica de organização das ações, com a definição de níveis de complexidade dos sistemas: Proteção Social Básica (PSB) e Proteção Social Especial (PSE) de média e alta complexidade, com a referência no território, considerando as especificidades das regiões e portes de municípios e com centralidade na família. É finalmente, uma forma de operacionalização da Lei Orgânica da Assistência Social (LOAS), que viabiliza o sistema descentralizado e participativo e a sua regulação em todo território nacional. Outro dispositivo a ser observado é a NOB RH/SUAS.

DIRETRIZES:

Manter o funcionamento dos Serviços, Programa e Benefícios da Política Municipal de Assistência Social. Ampliar a oferta destes serviços, disponibilizando materiais de consumo, de expediente e recursos humanos; Buscar o aperfeiçoamento dos serviços realizados através de capacitação permanente dos agentes sociais (funcionários, conselheiros das políticas setoriais, famílias acolhedoras do programa de Acolhimento Familiar); Proporcionar o suporte técnico aos conselhos setoriais (Conselho Municipal de Direitos da Criança e do Adolescente - CMDCA, Conselho Municipal de Assistência Social - CMAS, Conselho municipal do Idoso, Conselho Municipal da Mulher, Conselho Municipal de Habitação), através de uma equipe de assessoramento; Aperfeiçoar os serviços da Proteção Social Básica e da Proteção Social Especial (através da manutenção do Centro de Referência de Assistência Social - CRAS, localizado no Bairro dos Estados. E através da implantação e manutenção do Centro de Convivência para a Terceira Idade, do Centro Integrado para criança/adolescente, do Centro de Referência Especializado de Assistência Social - CREAS e do segundo Centro de Referência de Assistência Social - CRAS). Melhorar e ampliar os serviços públicos municipais, praticar o princípio da transparência dos atos da administração, envolver a sociedade nas decisões administrativas. Alteração, criação admissão contratação de pessoal, extinção de cargos e empregos públicos, remuneração de pessoal, reestruturação administrativa, realização de concurso público.

OBJETIVOS:

Orientar, ordenar e articular as ações relacionadas à Política Municipal de Assistência Social com base no Sistema Único de Assistência Social - SUAS. Melhorar e ampliar as ações planejadas e o controle dos atos da administração. Firmar convênios, na forma da Lei nº 2.019/98, e ajustes, contratos ou acordos na forma da legislação aplicável com os governos Federal e Estadual, suas entidades e fundações, bem como com organizações não governamentais e entidades privadas. Criar, instrumentalizar e fortalecer a Secretaria Municipal de Assistência Social, com a estrutura administrativa e organizacional necessária, conforme as orientações do Plano Nacional de Assistência social - PNAS/2004. Criar o serviço de assessoria aos conselhos setoriais, através da disponibilização de uma equipe técnica. Ampliar os serviços da proteção social básica, através de novos investimentos no CRAS existente (Bairro dos estados) e com a implantação de um novo CRAS com abrangência dos bairros Pomeranos, Quintino e Vila Germer. Ampliar os serviços da proteção social especial, através de investimentos no Centro de Referência Especializado de Assistência Social - CREAS.

AÇÕES		PRODUTO	UNID. MED.	META	VALOR	RECURSOS
1275	FROTA DE VEÍCULOS - GESTÃO SOCIAL	Veiculo	UN	3,0000	25.000,00	0
1277	CONSTRUÇÃO E IMPLANTAÇÃO DE EQUIPAMENTOS SOCIAIS	Obra	M2	1.500,0000	980.000,00	0
2270	MANUTENÇÃO DA GESTÃO DO DPTO DE ASSISTENCIA SOCIAL	Unidade Gestora	UN	0,0000	2.753.700,00	0
2272	CAPACITAÇÃO DOS AGENTES SOCIAIS, REALIZACAO DE CONFERENCIAS, SEMINARIOS, FORUNS E OFICINAS DE DEBATES	Pessoas	UN	2.380,0000	47.000,00	0
TOTAL DO PROGRAMA 0086					3.805.700,00	

**MUNICÍPIO DE TIMBÓ****Programas Detalhados**

PLANO PLURIANUAL 2010 a 2013 Versão: 14

Página 43 de 54

Impresso em: 19/dez/2012

As 10:18:29 Horas

PROGRAMA DE GOVERNO:**0087- SERVIÇOS DE PROTEÇÃO SOCIAL BÁSICA**

GERENTE DO PROGRAMA:

DIAGNÓSTICO:

Para a prevenção de situações de risco, o nível de Proteção Social Básica prevê o desenvolvimento de serviços, programas e projetos locais de acolhimento, convivência e socialização de famílias e de indivíduos, conforme identificação da situação de vulnerabilidade apresentada. São atendidos cidadãos que vivem em situação de vulnerabilidade social, com privação de renda, que apresentam dificuldades de acesso aos serviços públicos e /ou estão com seus vínculos afetivos, relacionais e sociais fragilizados. Atualmente, no Município, contamos com um Centro de Referência da Assistência Social - CRAS, porém o objetivo é instalar novos equipamentos sociais (CRAS) para abranger os outros bairros que também tenham uma concentração maior de vulnerabilidade social.

DIRETRIZES:

Considerar a família como marco referencial do atual modelo da Política de Assistência Social. Aprimorar os Serviços da Proteção Social Básica (Programa de Atenção Integral à Família - PAIF; Serviço de Convivência e fortalecimento de vínculos; Benefícios eventuais (auxílio natalidade, auxílio funeral, Programas de geração de renda e de transferência de renda, vale cidadania, aluguel social e outros).

OBJETIVOS:

O nível de Proteção Social Básica segundo o Plano Nacional de Assistência Social - PNAS tem como objetivos a prevenção de situações de risco, por meio do desenvolvimento de potencialidades das famílias, bem como o fortalecimento de vínculos familiares e comunitários.

AÇÕES		PRODUTO	UNID. MED.	META	VALOR	RECURSOS
2274	MANUTENÇÃO DO PROGRAMA DE ATENÇÃO INTEGRAL A FAMÍLIA (PAIF)	Pessoas	UN	2.600,0000	296.800,00	0
2276	MANUTENÇÃO DE SERVIÇOS DE CONVIVÊNCIA E FORTALECIMENTO DE VÍNCULO	Pessoas	UN	5.030,0000	148.500,00	0
2278	MANUTENÇÃO DOS BENEFÍCIOS EVENTUAIS	Pessoas	UN	1.140,0000	580.000,00	0
2280	MANUTENÇÃO DO PROGRAMA DE TRANSFERÊNCIA DE RENDA	Pessoas	UN	45,0000	19.000,00	0
2282	MANUTENÇÃO DO PROGRAMA DE TRABALHO E RENDA	Pessoas	UN	580,0000	33.000,00	0
TOTAL DO PROGRAMA 0087					1.077.300,00	

**MUNICÍPIO DE TIMBÓ****Programas Detalhados**

PLANO PLURIANUAL 2010 a 2013 Versão: 14

Página 44 de 54

Impresso em: 19/dez/2012

As 10:18:29 Horas

PROGRAMA DE GOVERNO:**0088 SERVIÇOS DE PROTEÇÃO SOCIAL ESPECIAL DE MÉDIA E ALTA COMPLEXIDADE**

GERENTE DO PROGRAMA:

DIAGNÓSTICO:

A Proteção Social Especial ainda não está totalmente estruturada no Município. Atualmente na Proteção Social Especial de Média Complexidade, atende apenas a demanda da população infanto-juvenil. Porém, até meados de 2010, já contávamos com o registro da demanda reprimida de violência contra Idoso - 31 famílias e da violência doméstica contra Mulher - 49 famílias. Salientamos que para ampliar o serviço da média complexidade com a finalidade de absorver a demanda reprimida e melhorar a qualidade dos serviços já ofertados, faz-se necessário o aumento do quadro de recursos humanos. O município não dispõe do Serviço de Alta Complexidade, porém mantém convênios com abrigos e Casas lar de outros municípios para a demanda infanto-juvenil e idosos. Em relação ao idos, o município de Timbó conta com uma instituição não governamental de longa permanência. Percebemos a real necessidade de cada município se organizar e planejar ações que visem atender as demandas sociais específicas dentro de seu limite territorial. Caso seja extremamente necessário a retirada da criança/adolescente ou do idoso da família, é fundamental preservar o direito a convivência familiar e comunitária. Neste sentido é importante que, quando possível, o indivíduo permaneça no seu próprio município e não seja encaminhado a uma instituição conveniada (fora do município).

DIRETRIZES:

Considerar a família como marco referencial do atual modelo da Política de Assistência Social; Aprimorar os Serviços da Proteção Social Especial de Média Complexidade fortalecendo os vínculos familiares fragilizados (Serviço de Proteção e Atendimento Especializado às Famílias e Indivíduos - PAEFI; Serviço de Proteção Social a Adolescentes em Cumprimento de Medida Sócio-educativa de LA e PSC; Serviço de Proteção Social Especial Para Pessoas com Deficiência, Idosos e suas Famílias; Serviço Especializado para Pessoas em Situação de Rua. Serviço Especializado em Abordagem Social); Seguir as

orientações do Sistema Nacional de Atendimento Sócio-educativo - SINAPE e do Plano Nacional de Promoção, proteção e Defesa Do Direito de Crianças e Adolescentes a convivência familiar e comunitária

- PNCFC. Implementar os Serviços da Proteção Social Especial de Alta Complexidade resgatando os vínculos rompidos, quando possível (Casa Lar; Programa de Acolhimento Familiar; Albergue; Abrigo para Mulheres e vítimas de Violência Doméstica). Estruturar o Centro de Referência Especializado de Assistência Social - CREAS com equipamentos e recursos humanos.

Oferecer atendimento às famílias e indivíduos com seus direitos violados.

AÇÕES		PRODUTO	UNID. MED.	META	VALOR	RECURSOS
2284	SERVICO DE PROTEÇÃO E ATEND. ESPECIALIZADO AS FAMILIAS E INDIVIDUOS - PAEFI	Famílias	UN	585,0000	253.000,00	0
2286	MANUTENÇÃO DOS SERVIÇOS DE MEDIDAS SÓCIO-EDUCATIVAS (LA E PSC)	Famílias	UN	180,0000	15.000,00	0
2288	MANUTENÇÃO DO SERVIÇO DE PROTEÇÃO SOCIAL PARA DEFICIENTES, IDOSOS E SUAS FAMILIAS	Famílias	UN	100,0000	191.000,00	0
2290	MANUTENÇÃO DO SERVIÇO ESPECIALIZADO PARA PESSOAS EM SITUAÇÃO DE RUA	Pessoas	UN	120,0000	31.000,00	0
2292	MANUTENÇÃO DOS SERVIÇOS DE ALTA COMPLEXIDADE	Pessoas	UN	36,0000	185.000,00	0
TOTAL DO PROGRAMA 0088					675.000,00	

**MUNICÍPIO DE TIMBÓ****Programas Detalhados**

PLANO PLURIANUAL 2010 a 2013 Versão: 14

Página 45 de 54

Impresso em: 19/dez/2012

As 10:18:29 Horas

PROGRAMA DE GOVERNO:**0090- MANUTENÇÃO DO ESPORTE AMADOR, COMUNITÁRIO E RENDIMENTO**

GERENTE DO PROGRAMA:

DIAGNÓSTICO:

A Fundação Municipal de Esportes desenvolve ações de esporte e lazer atuando em diversos níveis, com ênfase nas áreas de: Esporte Amador onde promove o incentivo a prática esportiva através da iniciação esportiva e promoção e participação de eventos. Esporte Comunitário: Promovendo Jogos de Integração da comunidade, eventos escolares e campeonatos municipais e regionais. Esporte de Rendimento: Representando o município em competições estaduais e nacionais. A estrutura física é composta por 2 estádios municipais, 1 ginásio de esportes, 1 pista de atletismo e a sede administrativa.

DIRETRIZES:

Desenvolver ações, baseadas em projetos e programas visando oportunizar a prática esportiva como forma de lazer ativo; Oportunizar a participação em eventos e competições estaduais e nacionais.

Melhorar e ampliar a estrutura de equipamentos esportivos do município.

OBJETIVOS:

Desenvolver políticas públicas de atendimento às demandas do município de Timbó no campo do lazer, esporte comunitário e escolar. Promover à integração das comunidades, dos clubes e das empresas do município através do esporte. Ampliação da rede de atendimento social. Construir novos espaços para prática esportiva.

AÇÕES		PRODUTO	UNID. MED.	META	VALOR	RECURSOS
1237	EQUIPAMENTOS, MÓVEIS E UTENSÍLIOS - FME	Unidade Gestora	UN	4,0000	185.000,00	0
1239	FROTA DE VEÍCULOS - FME	Veículo	UN	2,0000	100.000,00	0
1241	OBRAS E CONSTRUÇÕES - FME	Obra	UN	4,0000	1.800.000,00	0
2236	MANUTENÇÃO DO DEPARTAMENTO DE ESPORTES	Unidade Gestora	UN	4,0000	1.600.000,00	0
2238	MANUTENÇÃO DA DIVISÃO DE ESPORTE COMUNITÁRIO E ESCOLAR	Unidade Gestora	UN	4,0000	1.070.000,00	0
2240	MANUTENÇÃO DE EVENTOS ESPORTIVOS	Unidade Gestora	UN	4,0000	1.570.000,00	0
TOTAL DO PROGRAMA 0090					6.325.000,00	

**MUNICÍPIO DE TIMBÓ****Programas Detalhados**

PLANO PLURIANUAL 2010 a 2013 Versão: 14

Página 46 de 54

Impresso em: 19/dez/2012

As 10:18:29 Horas

PROGRAMA DE GOVERNO:**0091- APOIO AS ENTIDADES ESPORTIVAS DO MUNICÍPIO**

GERENTE DO PROGRAMA:

DIAGNÓSTICO:

A Fundação Municipal de Esportes atua em parceria com diversas entidades (clubes, associações, sociedades esportivas, ong's, etc.) ligadas ao esporte no município de Timbó, nesse contexto são desenvolvidas ações de esporte e lazer nos espaços cedidos pelas associações, como escolinhas, campeonatos, eventos e outras competições. Essas entidades também mantêm equipes em diversas modalidades esportivas, onde representam Timbó em competições estaduais e nacionais.

DIRETRIZES:

Apoiar as entidades e equipes que representam o município. Oportunizar a participação de Timbó em eventos e competições estaduais e nacionais. Melhorar e ampliar a estrutura de equipamentos esportivos do município.

OBJETIVOS:

Auxílio na manutenção dos espaços de prática esportiva e lazer. Manter a estrutura de equipes de modalidades diversas.

Reformas e ampliações dos espaços de esporte comunitário.

AÇÕES		PRODUTO	UNID. MED.	META	VALOR	RECURSOS
2242	REPASSES DA FME PARA ENTIDADES, CLUBES E ASSOCIAÇÕES	Unidade Gestora	UN	4,0000	2.835.000,00	0
TOTAL DO PROGRAMA 0091					2.835.000,00	



MUNICÍPIO DE TIMBÓ

Programas Detalhados

PLANO PLURIANUAL 2010 a 2013 Versão: 14

Página 47 de 54

Impresso em: 19/dez/2012

As 10:18:29 Horas

PROGRAMA DE GOVERNO:

0094 INCENTIVO A MEMÓRIA, HISTÓRIA, CULTURA E ARTE

GERENTE DO PROGRAMA:

DIAGNÓSTICO:

A Fundação Cultural de Timbó administra diversos espaços (Biblioteca Pública, Arquivo Público, Museu do Imigrante, Casa do Poeta Lindolf Bell, Museu da Música - Salão Hammermeister e o Patrimônio Histórico Arquitetônico tombado pela Federação, Estado e Município) mais atividades (Escola de Música, Oficinas de Artes Manuais, Escola de Teatro, Escola de Dança, Projeto Teatro nos Bairros, Projeto de

Dança nos Bairros, Mostra Estadual de Danças de Timbó, ENTEATI - Encontro de Teatro em Timbó, FESCATI - Festival da Canção de Timbó, Festa do Imigrante, Natal, Talentos da Cidade, Cultura em todos os lugares, Exposições de Arte, Feiras de Rua - Artesanais e Literárias, Recitais Musicais e Literários, Multi-ações Culturais Diversas e Outros) e segmentos (Banda Municipal "Professor João Müller", Grupo Folclórico "Os Cinquentões", Orquestra de Câmara de Timbó, Corais Adulto e Infanto da Sociedade Recreativa e Cultural Timbó, Grupo Vocal Syahamba da FCT, Grupo de Dança Andréia Mendes da FCT, Grupo Teatral "Seu Chico", Grupo Folclórico "Amici Italiani, Grupos Adulto e Infanto Juvenil "Volkstanzgruppe Blauer Berg" com intenção de preservar o legado de nossos ancestrais para nossos

descendentes.

Pela importância crescente da Cultura - através de ações de circulação - parte do processo de "Inclusão Social", é necessário viabilizar/facilitar/incentivar o acesso a platéias de diversos segmentos sociais, compostas por representantes de diversas classes sociais e faixas etárias, num processo de "Inclusão Social" cuja importância supera os benefícios para o mercado cultural - passando a tocar em questões como auto-estima e cidadania. A partir disso queremos desenvolver mais o mercado cultural, e isso equivale a falar de uma sociedade que cria, reconhece e cultua seus talentos. Passaremos a ter contato maior com nossa herança e identidade cultural - revisitada pelos expoentes da cultura local - bebendo nas fontes das tradições locais, mas recolocando-as no mundo contemporâneo, dando a cada indivíduo o sentido de pertencimento a uma coletividade, revelando sua identidade, valorizando suas singularidades. Participação do programa Prefeitura nos Bairros.

OBJETIVOS:

Apoiar projetos e atividades relacionadas com: formação artística e cultural de Timbó; atividades de ensino, desde que representem suplementação profissional em áreas específicas do conhecimento; Promover e apoiar: estudos e pesquisas sobre a história, as tradições, a arquitetura, o folclore, a genealogia e outros aspectos de interesse cultural do Município; Promover e incentivar a edição de livros e outras publicações que estudem, divulguem ou incentivem as tradições histórico-culturais do Município; Promover e patrocinar eventos e espetáculos de arte e atividades congêneres; Incentivar difundir e promover a prática e o desenvolvimento da atividade cultural e artística; Criar e apoiar a organização e o desenvolvimento de museus, arquivos históricos, bibliotecas públicas, pinacotecas, discotecas, filmotecas, bem como outros espaços culturais, permanentes ou não, que sirvam de instrumento de divulgação cultural; Colaborar financeiramente na manutenção e desenvolvimento de coros, orquestras, bandas, grupos folclóricos e outros grupos culturais; Instituir e promover uma política de resgate e preservação do Patrimônio Histórico, Arquitetônico, Cultural e Artístico de Timbó. Firmar convênios, na forma

da Lei nº 2.019/98, e ajustes, contratos ou acordos, na forma da legislação aplicável, com os Governos Federal e Estadual, suas entidades e fundações, bem como com organizações não governamentais e entidades privadas.

AÇÕES		PRODUTO	UNID. MED.	META	VALOR	RECURSOS
1243	EQUIPAMENTOS, MÓVEIS E UTENSÍLIOS - FCT	Unidade Gestora	UN	16,0000	250.000,00	0
1245	FROTA DE VEÍCULOS - FCT	Veiculo	UN	1,0000	25.000,00	0
1247	OBRAS E CONSTRUÇÕES - FCT	Obra	UN	20,0000	90.000,00	0
2246	TRANSFERENCIA DE RECURSOS	Entidades	UN	60,0000	1.105.000,00	0
2248	MANUTENÇÃO DA DIVISÃO DE MÚSICA	Unidade Gestora	UN	4,0000	1.320.000,00	0
2250	MANUTENÇÃO DA DIVISÃO CULTURAL	Imóvel	UN	4,0000	2.790.000,00	0
2252	MANUTENÇÃO DA DIVISÃO HISTÓRICO MUSEOLÓGICA	Unidade Gestora	UN	4,0000	1.590.000,00	0
2254		Unidade Gestora	UN	80,0000	3.552.000,00	0

IPM Informática Pública Municipal

Atende.Net

Planejamento



**MUNICÍPIO DE TIMBÓ****Programas Detalhados**

PLANO PLURIANUAL 2010 a 2013 Versão: 14

Página 48 de 54

Impresso em: 19/dez/2012

As 10:18:29 Horas

MANUTENÇÃO DE EVENTOS CULTURAIS E POPULARES					
TOTAL DO PROGRAMA 0094				10.722.000,00	

**MUNICÍPIO DE TIMBÓ****Programas Detalhados**

PLANO PLURIANUAL 2010 a 2013 Versão: 14

Página 49 de 54
Impresso em: 19/dez/2012
As 10:18:29 Horas**PROGRAMA DE GOVERNO:****0096 PRESERVAÇÃO, MANUTENÇÃO E DILVULGAÇÃO CULTURAL**

GERENTE DO PROGRAMA:

DIAGNÓSTICO:

A Fundação Cultural de Timbó, dentre suas diversas atividades, executa projetos visando uma entidade coletiva, através da captação de recursos por incentivo de Leis de Incentivo à Cultura - numa parceria entre Governo X Empresa Privada, na realização de ações culturais voltadas para a comunidade.

DIRETRIZES:

Buscar a evolução dos relacionamentos entre meio cultural, governo, iniciativa privada e sociedade, trazendo mudanças significativas para essa área, incorporando elementos que trazem a cultura cada vez mais para o centro das discussões, retomando seu devido espaço na sociedade - promovendo transformações individuais e coletivas, gerando empregos e movimentando a economia - garantindo o direito de cada cidadão ao acesso aos patrimônios materiais e imateriais de seu tempo e espaço.

OBJETIVOS:

Implementar a parceria Governo x Empresa Privada, num relacionamento entre a Esfera Cultural e o Governo, Iniciativa Privada e Sociedade, provocado principalmente pelas Leis de Incentivo à Cultura, criando um novo cenário em que a Cultura irá conviver com Empresa e Governo, firmando convênios através das respectivas Leis.

AÇÕES		PRODUTO	UNID. MED.	META	VALOR	RECURSOS
1251	EQUIPAMENTOS, MÓVEIS E UTENSÍLIOS - CIC	Unidade Gestora	UN	4,0000	770.000,00	0
1253	FROTA DE VEÍCULOS - CIC	Veículo	UN	2,0000	20.000,00	0
1255	OBRAS E CONSTRUÇÕES - CIC	Obra	UN	24,0000	3.450.000,00	0
2256	MANUTENÇÃO DO CIC	Unidade Gestora	UN	4,0000	10.000,00	0
TOTAL DO PROGRAMA 0096					4.250.000,00	

**MUNICÍPIO DE TIMBÓ****Programas Detalhados**

PLANO PLURIANUAL 2010 a 2013 Versão: 14

Página 50 de 54

Impresso em: 19/dez/2012

As 10:18:29 Horas

PROGRAMA DE GOVERNO:**0098 PRESERVAÇÃO DO PATRIMÔNIO HISTÓRICO E ARQUITETÔNICO**

GERENTE DO PROGRAMA:

DIAGNÓSTICO:

A Fundação Cultural busca garantir a preservação do patrimônio cultural, de natureza material e imaterial, ampliando a parceria entre o poder público municipal, estadual e federal, para os fins a que se destina, buscando tornar conhecido, reconhecido e valorizado o legado histórico dos imigrantes, como integrante do patrimônio cultural do Brasil - sob a chancela de vários dos seus cenários urbanos e rurais como Paisagens Culturais brasileiras - no tombamento conjunto, por parte do IPHAN, do Estado de Santa Catarina e do Município, de uma série de bens representativos do patrimônio de nossos imigrantes, estabelecendo legislações e medidas administrativas destinadas à preservação dos bens tombados, de seus entornos e da paisagem ambiental das regiões selecionadas, em conjunto com a Fundação Catarinense de Cultura e o MinC/IPHAN - numa parceria entre órgãos federais, estaduais e municipais na implementação de políticas de preservação do patrimônio e de desenvolvimento econômico e social, divulgando o patrimônio integrante dos Roteiros Nacionais de Imigração, em âmbito nacional, regional e local, entre outros.

DIRETRIZES:

O Fundo de Preservação se destina, prioritariamente, à conservação dos bens móveis e imóveis, públicos ou privados, que configuram o patrimônio cultural dos imigrantes em Santa Catarina. Seus recursos devem ser usados, prioritariamente, em obras e ações de conservação e restauro; na realização e complementação dos inventários; ao fomento à produção, qualificação e comercialização de produtos tradicionais; à estruturação das rotas culturais e à divulgação dessas ações, entre outros.

OBJETIVOS:

Priorizar as ações de cunho urbanístico, cultural, de fomento agrícola, turístico e social previstas no Termo de Cooperação Técnica celebrado pelo IPHAN - Instituto do Patrimônio Histórico e Artístico Nacional entre órgãos e entidades com o objetivo de promover e realizar ações que auxiliem na implantação dos Roteiros Nacionais de Imigração; colaborar com órgãos federais, seus representantes e o Governo Estadual, na execução das ações; oferecer a contrapartida necessária, sempre que viável, para a consecução das ações planejadas; divulgar a sua condição de integrantes dos Roteiros Nacionais de Imigração; firmar os instrumentos legais necessários, quando for o caso, para a utilização dos recursos previstos para cada ação planejada no Termo; facilitar a interlocução junto às organizações da sociedade civil e à comunidade de Timbó; estabelecer legislação urbanística específica, por meio da adequação do Plano Diretor e da criação de Planos de Preservação, para as áreas selecionadas pelo projeto; formalizar roteiros de visitação no interior do Município; complementar e atualizar o Inventário de Bens Culturais do Município, de acordo com os modelos disponibilizados pelo IPHAN; realizar, em parceria com as demais instituições culturais signatárias desse Termo, o Inventário do Patrimônio Imaterial do Município; responsabilizar-se pelo material de divulgação no âmbito Municipal; executar, no âmbito de sua competência, as ações sob sua responsabilidade previstas no Termo, interagindo com o governo federal, estadual e a comunidade local; participar do acompanhamento, monitoramento e avaliação das ações implementadas; estabelecer um regime de estreita cooperação entre o Governo do Estado de Santa Catarina e a Federação, através do IPHAN - Instituto do Patrimônio Histórico e Artístico Nacional, no âmbito de suas respectivas competências, no sentido da implementação dos Roteiros Nacionais de Imigração, por meio da execução de uma política de preservação do patrimônio cultural do imigrante e de desenvolvimento sustentável para o município; tornando conhecido, reconhecido e valorizado o patrimônio dos imigrantes no conjunto do patrimônio cultural brasileiro, formalizando, junto ao projeto dos Roteiros Nacionais de Imigração a representação de uma chancela de valor cultural que incide sobre os conjuntos urbanos e sobre a área rural das regiões que o integram, buscando valorizar o patrimônio cultural identificado e ampliando a qualidade de vida de seus detentores, transformando especificidades culturais em instrumento de desenvolvimento sustentável e geração de trabalho e renda e ainda, elaborando inventário cultural, buscando as evidências da contribuição dos imigrantes no contexto sociocultural da atualidade.

AÇÕES		PRODUTO	UNID. MED.	META	VALOR	RECURSOS
2258	MANUTENÇÃO DO FUNDO DE PRESERVAÇÃO DO PATRIMÔNIO HISTÓRICO E ARQUITETÔNICO	Unidade Gestora	UN	4,0000	70.000,00	0
TOTAL DO PROGRAMA 0098					70.000,00	



MUNICÍPIO DE TIMBÓ

Programas Detalhados

PLANO PLURIANUAL 2010 a 2013 Versão: 14

Página 51 de 54

Impresso em: 19/dez/2012

As 10:18:29 Horas

PROGRAMA DE GOVERNO:**0100- ÁGUA POTÁVEL PARA TODOS**

GERENTE DO PROGRAMA:

DIAGNÓSTICO:

A água consumida pelos timboenses é captada no Rio Benedito. Antes de chegar ao consumidor final, a água captada passa pela Estação de Tratamento de Água (ETA), onde é submetida a um processo de tratamento para posterior distribuição aos usuários. A autarquia vem aprimorando a cada ano a qualidade da água colocada à disposição dos usuários. Para cumprimento das exigências legais e da satisfação do consumidor, faz-se necessário investimentos na área, priorizando a qualidade do atendimento ao usuário e conscientizando-o que a água é essencial para a vida, devendo ser usada com consciência e responsabilidade. Da mesma forma, o SAMAE precisa planejar investimentos, através de estudo de diretrizes com perspectiva mínima de 30 anos para o município, mantendo com qualidade o abastecimento

DIRETRIZES:

Adquirir novos equipamentos de informática para substituição dos antigos e disponibilizar novos, que atendam a necessidade de mobília das novas instalações da sede administrativa. Adquirir equipamentos de comunicação como bens móveis, conforme depreciação dos bens (Computadores, impressoras, coletores, mesas, cadeiras, calculadoras, central telefônica telefones, rádios amadores). Automação de todo sistema de tratamento de água, através de sistema informatizado com comunicação via radio frequência, para maior precisão no tratamento e no abastecimento do sistema de águas. Aquisição e reforme de Bombas para recalque e equipamentos sobressalentes. Aquisição de equipamentos para modernização do laboratório.

OBJETIVOS:

Assegurar, num período de 4 anos, o fornecimento de água tratada para 94% da população timboense residente na área urbana e iniciar a expansão da rede de abastecimento para a área rural, promovendo a prevenção em saúde pública e melhoria na qualidade de vida. Formação do custo real da água para cobrança justa que permita o equilíbrio financeiro da Autarquia, possibilitando futuros investimentos.

AÇÕES		PRODUTO	UNID. MED.	META	VALOR	RECURSOS
1301	EQUIPAMENTOS, MÓVEIS E UTENSÍLIOS - ÁGUA	Unidade Gestora	UN	12,0000	1.030.000,00	0
1303	FROTA DE VEÍCULOS E MÁQUINAS - ÁGUA	Veiculo	UN	5,0000	770.000,00	0
1305	OBRAS E INSTALAÇÕES - ÁGUA	Metros	MIL	80,0000	7.240.000,00	0
1307	IMÓVEIS E INSTALAÇÕES - ÁGUA	Imóvel	UN	2,0000	40.000,00	0
2300	MANUTENÇÃO DA ADMINISTRAÇÃO - DPTO. ÁGUA	Unidade Gestora	UN	4,0000	6.650.000,00	0
2302	MANUTENÇÃO DA ETA	Unidade Gestora	UN	4,0000	4.000.000,00	0
2304	MANUTENÇÃO DOS SERVIÇOS DE ÁGUA	Unidade Gestora	UN	4,0000	8.000.000,00	0
TOTAL DO PROGRAMA 0100					27.730.000,00	

**MUNICÍPIO DE TIMBÓ****Programas Detalhados**

PLANO PLURIANUAL 2010 a 2013 Versão: 14

Página 52 de 54

Impresso em: 19/dez/2012

As 10:18:29 Horas

PROGRAMA DE GOVERNO:**0102- ESGOTAMENTO SANITARIO - VIVA CIDADE SUSTENTÁVEL**

GERENTE DO PROGRAMA:

DIAGNÓSTICO:

O Projeto de Sistema de Coleta, Transporte e Tratamento do Esgoto Doméstico está concluído. A elaboração do Projeto permite a imediata busca de recursos financeiros junto aos órgãos competentes. A execução completa do Projeto deverá ser feita em 4 etapas, devendo estar concluída em 2018. As fontes de recursos para os programas de saneamento básico deverão estar claramente definidos em conformidade com o definidos no Plano Municipal de Saneamento Básico. O Município participa de Consórcio Intermunicipal cuja principal finalidade é colaborar na gestão dos problemas ambientais. O Plano de Saneamento Básico pode ser regionalizado, tendo como tema central a Universalização.

DIRETRIZES:

Aquisição dos equipamentos de informática, comunicação e bens móveis. (Computadores, impressoras, coletores, mesas, cadeiras, calculadoras, central telefônica telefones, rádios amadores). Automação de todo sistema de tratamento de esgoto, através de sistema informatizado com comunicação via radio frequência. Aquisição de Bombas para recalque e equipamentos sobressalentes, para melhor funcionamento das mesmas.

OBJETIVOS:

Viabilizar, através de convênios e recursos próprios, o projeto de implantação da rede coletora e da estação de tratamento de esgoto domiciliar, bem como iniciar sua implantação e funcionamento.

AÇÕES		PRODUTO	UNID. MED.	META	VALOR	RECURSOS
1309	EQUIPAMENTOS, MÓVEIS E UTENSÍLIOS - ESGOTO	Unidade Gestora	UN	12,0000	1.240.000,00	0
1311	FROTA DE VEÍCULOS E MÁQUINAS - ESGOTO	Veiculo	UN	2,0000	280.000,00	0
1313	OBRAS E INSTALAÇÕES - TRAT.DE ESGOTO	Metros	MIL	180,0000	54.432.000,00	0
1315	IMÓVEIS E INSTALAÇÕES - TRAT.DE ESGOTO	Imóvel	UN	1,0000	80.000,00	0
2306	MANUTENÇÃO DA ADMINISTRAÇÃO - DPTO. ESGOTO	Unidade Gestora	UN	4,0000	61.000,00	0
2308	MANUTENÇÃO DOS SERVIÇOS DA ETE	Unidade Gestora	UN	4,0000	14.500,00	0
2310	MANUTENÇÃO DOS SERVIÇOS DE TRATAMENTO DE ESGOTO	Unidade Gestora	UN	4,0000	52.500,00	0
TOTAL DO PROGRAMA 0102					56.160.000,00	



MUNICÍPIO DE TIMBÓ

Programas Detalhados

PLANO PLURIANUAL 2010 a 2013 Versão: 14

Página 53 de 54

Impresso em: 19/dez/2012

As 10:18:29 Horas

PROGRAMA DE GOVERNO:

0104 GESTÃO DOS RESÍDUOS SÓLIDOS

GERENTE DO PROGRAMA:

DIAGNÓSTICO:

O SAMAE realiza no município de Timbó a coleta de resíduos sólidos domiciliares que são levados ao Aterro Sanitário para tratamento e disposição final. Através de Convenio celebrado entre o Consórcio Intermunicipal do Médio Vale e nove municípios do Médio Vale, os municípios são responsáveis pela ampliação da área física do aterro enquanto o Município de Timbó, através do SAMAE, é responsável pela administração do Aterro, sendo remunerado pela prestação do serviço de recebimento e compactação dos resíduos recebidos. Continua com sucesso o programa de coleta seletiva e reciclagem de resíduos, aumentando a conscientização da população e o investimento em educação ambiental. O Aterro Sanitário de Timbó é visto como um modelo a ser seguido pelos demais municípios. O investimento em

DIRETRIZES:

Continua substituição dos equipamentos de informática e comunicação como bens moveis conforme depreciação dos bens (Computadores, impressoras, mesas, cadeiras, calculadoras, central telefônica telefones, rádios amadores). Automação de todo sistema de tratamento de chorume. Mobiliário para cozinha. Aquisição de uma prensa para o lixo reciclado.

OBJETIVOS:

Fortalecimento da atuação preventiva, através do desenvolvimento da educação ambiental e da manutenção e/ou expansão do programa de coleta seletiva e reciclagem de resíduos sólidos, para diminuição de resíduos, destinados ao tratamento e disposição final no Aterro Sanitário, e do impacto ambiental decorrente. Aplicação e avaliação do Plano de Gerenciamento Integrado de Resíduos Sólidos.

Recuperação das áreas de tratamento e disposição final dos resíduos. Revitalização da área em torno das lagoas. Recuperação da mata ciliar do Córrego Araponguinhas. Melhoria da imagem e do serviço prestado a população de Timbó.

AÇÕES		PRODUTO	UNID. MED.	META	VALOR	RECURSOS
1317	EQUIPAMENTOS, MÓVEIS E UTENSÍLIOS - ATERRO	Unidade Gestora	UN	12,0000	400.000,00	0
1319	FROTA DE VEÍCULOS E MÁQUINAS - ATERRO	Veiculo	UN	7,0000	1.485.000,00	0
1321	OBRAS E INSTALAÇÕES - ATERRO	Área	M2	1.500,0000	985.000,00	0
1323	IMÓVEIS E INSTALAÇÕES - ATERRO	Imóvel	UN	1,0000	10.000,00	0
2312	MANUTENÇÃO DA ADMINISTRAÇÃO - ATERRO	Unidade Gestora	UN	4,0000	1.000.000,00	0
2314	MANUTENÇÃO DOS SERVIÇOS DO ATERRO	Unidade Gestora	UN	4,0000	3.900.000,00	0
2316	MANUTENÇÃO DOS SERVIÇOS DE RECICLAGEM	Unidade Gestora	UN	4,0000	4.800.000,00	0
TOTAL DO PROGRAMA 0104					12.580.000,00	



MUNICÍPIO DE TIMBÓ

Programas Detalhados

PLANO PLURIANUAL 2010 a 2013 Versão: 14

Página 54 de 54

Impresso em: 19/dez/2012

As 10:18:29 Horas

PROGRAMA DE GOVERNO:

9999 RESERVA DE CONTINGÊNCIA

GERENTE DO PROGRAMA:

DIAGNÓSTICO:

Os orçamentos e planos plurianuais encerram as previsões de arrecadação e despesa, estando sujeitos a passivos contingentes e outros riscos e eventos fiscais imprevistos.

DIRETRIZES:

Resguardar 0,50% da arrecadação para cobertura de Riscos Fiscais, como calamidade pública, não realização de receitas, entre outros. No Regime Próprio de Previdência FUNPREV, é alocado a Reserva Matemática que configura-se como resultado do Cálculo Atuarial.

OBJETIVOS:

Atendimento de passivos contingentes e outros riscos e eventos fiscais imprevistos, possibilitando o suplemento de dotações no orçamento programa anual.

	AÇÕES	PRODUTO	UNID. MED.	META	VALOR	RECURSOS
9999	RESERVA DE CONTINGÊNCIA	Unidade Gestora	UN	4,0000	167.000,00	0
	RESERVA DE CONTINGÊNCIA	Unidade Gestora	UN	4,0000	15.000,00	0
	RESERVA DE CONTINGÊNCIA	Unidade Gestora	UN	4,0000	13.755.000,00	0
	RESERVA DE CONTINGÊNCIA	Unidade Gestora	UN	4,0000	26.000,00	0
	RESERVA DE CONTINGÊNCIA	Unidade Gestora	UN	4,0000	10.000,00	0
	RESERVA DE CONTINGÊNCIA	Unidade Gestora	UN	4,0000	4.000,00	0
	RESERVA DE CONTINGÊNCIA	Unidade Gestora	UN	4,0000	2.500,00	0
	RESERVA DE CONTINGÊNCIA	Unidade Gestora	UN	4,0000	10.000,00	0
	RESERVA DE CONTINGÊNCIA	Unidade Gestora	UN	4,0000	21.000,00	0
	RESERVA DE CONTINGÊNCIA	Unidade Gestora	UN	4,0000	20.000,00	0
	RESERVA DE CONTINGÊNCIA	Unidade Gestora	UN	4,0000	180.000,00	0
	RESERVA DE CONTINGÊNCIA	Unidade Gestora	UN	4,0000	655.000,00	0
	RESERVA DE CONTINGÊNCIA	Unidade Gestora	UN	2,0000	2.000,00	0
TOTAL DO PROGRAMA 9999					14.867.500,00	

Lei Nº 2616, de 26 de Dezembro de 2012

LEI Nº 2616, DE 26 DE DEZEMBRO DE 2012

Autoriza a anulação e suplementação de valores em dotações orçamentárias e em crédito especial, no Orçamento-Programa 2012, da Administração Direta.

LAERCIO DEMERVAL SCHUSTER JUNIOR, Prefeito de Timbó-SC. Faço saber a todos os habitantes deste Município, que a Câmara Municipal aprovou e eu sanciono a seguinte Lei:

Art. 1º O Prefeito fica autorizado a proceder à anulação, no valor de R\$ 275.000,00 (Duzentos e setenta e cinco mil reais), do saldo existente nas dotações dos seguintes Projetos/Atividade, Operações Especiais, Modalidades de Aplicação e Unidades Orçamentárias do Orçamento-Programa 2012 da Administração Direta e Indireta do Município de Timbó (Lei nº 2.543 de 16/12/2011):

ADMINISTRAÇÃO DIRETA (FUNDOS)

15.02.010.302.0072.2160.	FUNDO MUNICIPAL DE SAUDE	
15.02.010.302.0072.2160.	ASSISTENCIA HOSPITALAR E AMBULATORIAL	
15.02.010.302.0072.2160.	PARCERIA DE HOSPITAL DE PEQUENO PORTE	
400000.00	DESPESAS DE CAPITAL	
440000.00	INVESTIMENTOS	
445000.00	TRANSF. A INST. PRIVADAS S/ FINS LUCRATIVOS	
0.10000	VINCULO LIVRE	40.116,00
0.10200	REC. DE IMP. E DE TRANSF. IMP SAUDE	229.884,00
	TOTAL	270.000,00
	RESUMO FMS	
0.10200	REC. DE IMP. E DE TRANSF. IMP SAUDE	229.884,00
0.10000	VINCULO LIVRE	40.116,00
21.01.023.695.0036.2244.	FUNDO MUNICIPAL DE TURISMO	
21.01.023.695.0036.2244.	DESENVOLVIMENTO DE AÇÕES TURISTICAS	
21.01.023.695.0036.2244.	FORTALECER A PARCERIA COM O INSTITUTO AMB. ARACUA	
300000.00	DESPESAS CORRENTES	
330000.00	OUTRAS DESPESAS CORRENTES	
339000.00	APLICAÇÕES DIRETAS	
0.10000	VINCULO LIVRE	5.000,00
	TOTAL	5.000,00
	RESUMO FUMTUR	
0.10000	VINCULO LIVRE	5.000,00

Art. 2º O Prefeito fica autorizado a abrir crédito suplementar, no valor de R\$ 275.000,00 (Duzentos e setenta e cinco mil reais), à conta da anulação prevista no artigo anterior, obedecendo às seguintes distribuições nas dotações Projetos/Atividade, Modalidades de Aplicação e Unidades Orçamentárias do Orçamento-Programa 2012 da Administração Direta e Indireta do Município de Timbó (Lei nº 2.543 de 16/12/2011):

ADMINISTRAÇÃO DIRETA (FUNDOS)

15.01.010.301.0070.2150.	FUNDO MUNICIPAL DE SAUDE	
15.01.010.301.0070.2150.	SERVIÇOS EM SAUDE NA ATENÇÃO BÁSICA	

15.01.010.301.0070.2150.	MANUTENÇÃO DA SAUDE DA FAMILIA	
300000.00	DESPESAS CORRENTES	
310000.00	PESSOAL E ENCARGOS SOCIAIS	
319000.00	APLICAÇÕES DIRETAS	
0.10000	VINCULO LIVRE	40.116,00
0.10200	REC. DE IMP. E DE TRANSF. IMP SAUDE	148.884,00
	TOTAL	189.000,00
15.01.010.301.0070.2152.	FUNDO MUNICIPAL DE SAUDE	
15.01.010.301.0070.2152.	SERVIÇOS EM SAUDE NA ATENÇÃO BÁSICA	
15.01.010.301.0070.2152.	MANUTENÇÃO DOS AGENTES COMUNITÁRIOS	
300000.00	DESPESAS CORRENTES	
310000.00	PESSOAL E ENCARGOS SOCIAIS	
319000.00	APLICAÇÕES DIRETAS	
0.10200	REC. DE IMP. E DE TRANSF. IMP SAUDE	20.000,00
	TOTAL	20.000,00
15.01.010.301.0070.2154..	FUNDO MUNICIPAL DE SAUDE	
15.01.010.301.0070.2154..	SERVIÇOS EM SAUDE NA ATENÇÃO BÁSICA	
15.01.010.301.0070.2154..	MANUTENÇÃO DA SAUDE BUCAL	
300000.00	DESPESAS CORRENTES	
310000.00	PESSOAL E ENCARGOS SOCIAIS	
319000.00	APLICAÇÕES DIRETAS	
0.10200	REC. DE IMP. E DE TRANSF. IMP SAUDE	61.000,00
	TOTAL	61.000,00
	RESUMO FMS	
0.10200	REC. DE IMP. E DE TRANSF. IMP SAUDE	229.884,00
0.10000	VINCULO LIVRE	40.116,00
21.01.023.695.0036.2200	FUNDO MUNICIPAL DE TURISMO	
21.01.023.695.0036.2200	DESENVOLVIMENTO DE AÇÕES TURISTICAS	
21.01.023.695.0036.2200	MANUTENÇÃO DO FUNDO MUNICIPAL DE TURISMO	
300000.00	DESPESAS CORRENTES	
310000.00	PESSOAL E ENCARGOS SOCIAIS	
319000.00	APLICAÇÕES DIRETAS	
0.10000	VINCULO LIVRE	5.000,00
	TOTAL	5.000,00
	RESUMO FUMTUR	
0.10000	VINCULO LIVRE	5.000,00

Art. 3º O Prefeito Municipal fica autorizado a anular Crédito Especial, no valor de até R\$ 4.000,00 (Quatro mil reais), do saldo existente nas dotações dos seguintes Projetos/Atividade, Operações Especiais, Modalidades de Aplicação e Unidades Orçamentárias do Orçamento-Programa 2012 da Administração Direta e Indireta do Município de Timbó (Lei nº 2.543 de 16/12/2011 e Lei nº 2598 de 17/09/2012):

ADMINISTRAÇÃO DIRETA (FUNDOS)

13.01.018.542.0044.2112.	FUNDO MUNICIPAL DO MEIO AMBIENTE DE TIMBÓ	
13.01.018.542.0044.2112.	MEIO AMBIENTE	
13.01.018.542.0044.2112.	MANUTENÇÃO DO FUNDO DO MEIO AMBIENTE – FMMA	
300000.00	DESPESAS CORRENTES	
330000.00	OUTRAS DESPESAS CORRENTES	
339000.00	APLICAÇÕES DIRETAS	
0.10000	VINCULO LIVRE	4.000,00
	TOTAL	4.000,00

Art. 4º O Prefeito Municipal fica autorizado a suplementar Crédito Especial, no valor de até R\$ 4.000,00 (Quatro mil reais), à conta da anulação prevista no artigo 3º, obedecendo a seguinte distribuição nas dotações Projetos/Atividade, Elementos e Unidades Orçamentárias do Orçamento-Programa 2012 da Administração Direta e Indireta do Município de Timbó (Lei nº 2543 de 16/12/2011 e Lei nº 2598 de 17/09/2012):

13.01.018.542.0044.2112.	FUNDO MUNICIPAL DO MEIO AMBIENTE DE TIMBÓ	
13.01.018.542.0044.2112.	MEIO AMBIENTE	
13.01.018.542.0044.2112.	MANUTENÇÃO DO FUNDO DO MEIO AMBIENTE – FMMA	
300000.00	DESPESAS CORRENTES	
310000.00	PESSOAL E ENCARGOS SOCIAIS	
319000.00	APLICAÇÕES DIRETAS	
0.10000	VINCULO LIVRE	4.000,00
	TOTAL	4.000,00

Art. 5º Esta lei entra em vigor na data de sua publicação.

MUNICÍPIO DE TIMBÓ, em 26 de dezembro de 2012; 143º ano de Fundação; 78º ano de Emancipação Política.

LAERCIO DEMERVAL SCHUSTER JUNIOR
Prefeito de Timbó/SC

Lei Nº 2615, de 26 de Dezembro de 2012

LEI Nº 2615, DE 26 DE DEZEMBRO DE 2012

Altera a Lei nº 2.534, de 07 de novembro de 2011, que aprovou a Lei de Diretrizes Orçamentárias - LDO, para o exercício de 2012.

LAERCIO DEMERVAL SCHUSTER JUNIOR, Prefeito de Timbó-SC.
Faço saber a todos os habitantes deste Município, que a Câmara Municipal aprovou e eu sanciono a seguinte LEI:

Art. 1º O Anexo III, Demonstrativo L, Demonstrativo de Ações - Produto _ Unidade de Medida - Meta - Valor - Fonte de Recursos, da Lei nº 2.534, de 07 de novembro de 2011, passa a vigorar com a redação dada pela presente Lei, nos termos do anexo respectivo.

Art. 2º Esta lei entra em vigor na data de sua publicação.

Município de Timbó, em 26 de dezembro de 2012; 143º ano de Fundação; 78º ano de Emancipação Política.

LAERCIO DEMERVAL SCHUSTER JUNIOR
Prefeito de Timbó/SC

**MUNICÍPIO DE TIMBÓ****Programas Detalhados****Ano LDO: 2012 Versão: 4**Página 1 de 56
Impresso em: 19/dez/2012
As 12:24:52 Horas**PROGRAMA DE GOVERNO:****0005- OPERAÇÕES ESPECIAIS COM DÍVIDA E PRECATÓRIOS**

GERENTE DO PROGRAMA:

DIAGNÓSTICO:

Compreendem as despesas que não contribuem para a manutenção das ações de governo, das quais não resulta um produto, e não geram contraprestação direta sob a forma de bens ou serviços. O município de Timbó possui parcelamentos de dívidas com o INSS, BNDES (PMAT) e BADESC e tem programação de pagamento de sentenças judiciais através de precatórios ou requisição de pequeno valor - RPV.

DIRETRIZES:

Manter o cadastro sempre atualizado para que seja possível apresentar informações concretas e resguardar o patrimônio do município em relação a reclamações judiciais, entre outras.

OBJETIVOS:

Saldar mensalmente os parcelamentos das dívidas, cumprir com as obrigações dos precatórios/RPV.

AÇÕES		PRODUTO	UNID. MED.	META	VALOR	RECURSOS
2	DÍVIDA FUNDADA INTERNA E ENCARGOS DO PODER EXECUTIVO	Pagamento de Dívida	Parcela	36,0000	880.000,00	Recursos Fiscais
3	SENTENÇAS JUDICIAIS CONTRA O MUNICÍPIO	Precatório/ RPV	UN	0,0000	31.423,58 540.000,00 0,00	Recursos Fiscais Recursos Fiscais Recursos Fiscais
TOTAL DO PROGRAMA 0005					1.451.423,58	



MUNICÍPIO DE TIMBÓ

Programas Detalhados

Ano LDO: 2012 Versão: 4

Página 2 de 56
 Impresso em: 19/dez/2012
 As 12:24:52 Horas

PROGRAMA DE GOVERNO:

0007- ENCARGOS DO MUNICÍPIO COM O PASEP

GERENTE DO PROGRAMA:

DIAGNÓSTICO:

Compreendem as despesas que não contribuem para a manutenção das ações de governo, das quais não resulta um produto, e não geram contraprestação direta sob a forma de bens ou serviços. O município de Timbó contribui mensalmente para a formação do PASEP na proporção de 1% sobre a arrecadação da receita exceto convênios e operações de crédito.

DIRETRIZES:

Saldar mensalmente e contribuir com a formação do PASEP.

OBJETIVOS:

Saldar mensalmente a contribuição com a formação do PASEP.

AÇÕES		PRODUTO	UNID. MED.	META	VALOR	RECURSOS
4	CONTRIBUIÇÃO PARA A FORMAÇÃO DO PASEP PMT.	Parcela Mensal	UN	12,0000	735.000,00	Recursos Fiscais
5	CONTRIBUIÇÃO PARA A FORMAÇÃO DO PASEP FMS.	Parcela Mensal	UN	12,0000	50.000,00 20.000,00	Recursos Fiscais Recursos Fiscais
6	CONTRIBUIÇÃO PARA A FORMAÇÃO DO PASEP FMAS.	Parcela Mensal	UN	12,0000	5.000,00	Recursos Fiscais
7	CONTRIBUIÇÃO PARA A FORMAÇÃO DO PASEP FIA.	Parcela Mensal	UN	12,0000	1.000,00	Recursos Fiscais
8	CONTRIBUIÇÃO PARA A FORMAÇÃO DO PASEP FUMTUR.	Parcela Mensal	UN	12,0000	5.500,00	Recursos Fiscais
9	CONTRIBUIÇÃO PARA A FORMAÇÃO DO PASEP FUNTRAM.	Parcela Mensal	UN	12,0000	1.800,00 1.800,00 8.400,00	Recursos Fiscais Recursos Fiscais Recursos Fiscais
10	CONTRIBUIÇÃO PARA A FORMAÇÃO DO PASEP FUMREBOMPOM.	Parcela Mensal	UN	12,0000	5.500,00	Recursos Fiscais
11	CONTRIBUIÇÃO PARA A FORMAÇÃO DO PASEP FME.	Parcela Mensal	UN	12,0000	17.000,00	Recursos Fiscais
12	CONTRIBUIÇÃO PARA A FORMAÇÃO DO PASEP FCT.	Parcela Mensal	UN	12,0000	17.000,00	Recursos Fiscais
13	CONTRIBUIÇÃO PARA A FORMAÇÃO DO PASEP SAMAE.	Parcela Mensal	UN	12,0000	79.000,00	Recursos Fiscais
14	CONTRIBUIÇÃO PARA A FORMAÇÃO DO PASEP FMMA.	Parcela Mensal	UN	12,0000	1.000,00	Recursos Fiscais
TOTAL DO PROGRAMA 0007					948.000,00	

**MUNICÍPIO DE TIMBÓ****Programas Detalhados****Ano LDO: 2012 Versão: 4**Página 3 de 56
Impresso em: 19/dez/2012
As 12:24:52 Horas**PROGRAMA DE GOVERNO:****0010- GESTÃO DA ARTICULAÇÃO DAS POLÍTICAS PÚBLICAS**

GERENTE DO PROGRAMA:

DIAGNÓSTICO:

O Gabinete do Prefeito está estruturado com Assessorias Técnicas e Assessoria Especial respondendo, ainda, pelo assessoramento ao Vice-Prefeito e a manutenção de convênios, entre outros. A gestão da articulação das políticas públicas objetiva, entre outros, manterem diálogo constante com o Poder Legislativo e a comunidade.

DIRETRIZES:

Elaborar a articulação política e institucional necessária à gestão pública municipal; acompanhar o processo legislativo; publicar os atos da administração, coordenar a execução das políticas públicas diretamente na comunidade; defesa dos interesses do Município e dos cidadãos (agenda comunitária); planejar as ações da administração; promover ações visando à captação de recursos junto aos Governos Estadual e Federal; acompanhar e avaliar os programas de governo.

OBJETIVOS:

Melhorar e ampliar os serviços públicos municipais, praticar o princípio da transparência dos atos da administração, envolver a sociedade nas decisões administrativas; melhorar e ampliar as ações planejadas e o controle dos atos da administração.

AÇÕES		PRODUTO	UNID. MED.	META	VALOR	RECURSOS
2004	MANUTENÇÃO DOS GABINETES E ASSESSORIAS	Unidade Gestora	UN	1,0000	862.000,00 0,00	Recursos Fiscais Recursos Fiscais
TOTAL DO PROGRAMA 0010					862.000,00	

**MUNICÍPIO DE TIMBÓ****Programas Detalhados****Ano LDO: 2012 Versão: 4**Página 4 de 56
Impresso em: 19/dez/2012
As 12:24:52 Horas**PROGRAMA DE GOVERNO:****0011- ADMINISTRANDO NOS BAIRROS**

GERENTE DO PROGRAMA:

DIAGNÓSTICO:

Este projeto desenvolvido pelo Gabinete do Prefeito e com suporte técnico de todas as Secretárias Municipais, pretente envolver a Administração Pública com a população dos Bairros Timboenses. Visto que o município de Timbó esta dividido em 14 Bairros e que estão estruturados com as suas respectivas Associações e outras Entidades. Atualmente existe uma demanda crescente para efetuar parcerias com as Associações e Entidades.

DIRETRIZES:

Coordenar a execução das políticas públicas diretamente nas comunidades; efetuar parcerias nos eventos das associações e entidades, defesa dos interesses do Município e dos cidadãos (agenda comunitária); planejar as ações da administração; promover ações visando à captação de recursos junto aos Governos Estadual e Federal para as Associações e demais Entidades dos Bairros; acompanhar e avaliar os programas de governo; realizar audiências públicas; levar a administração pública aos diversos Bairros para captar diretamente dos moradores as suas necessidades e promover eventos em conjunto com a comunidade.

OBJETIVOS:

Melhorar e ampliar os serviços públicos municipais, praticar o princípio da transparência dos atos da administração, envolver a sociedade nas decisões administrativas; melhorar e ampliar as ações planejadas e o controle dos atos da administração. Contribuir com a estrutura municipal e financeiramente com entidades privadas e públicas, pessoas, as quais venham firmar convênio de parceria com o Ente Público.

AÇÕES		PRODUTO	UNID. MED.	META	VALOR	RECURSOS
2006	MANUTENÇÃO DO ADMINISTRANDO NOS BAIRROS					
TOTAL DO PROGRAMA 0011					0,00	

**MUNICÍPIO DE TIMBÓ****Programas Detalhados****Ano LDO: 2012 Versão: 4**

Página 5 de 56

Impresso em: 19/dez/2012

As 12:24:52 Horas

PROGRAMA DE GOVERNO:**0012- GESTÃO DA INFORMAÇÃO E COMUNICAÇÃO MUNICIPAL**

GERENTE DO PROGRAMA:

DIAGNÓSTICO:

Parte integrante do Gabinete do Prefeito está o Departamento de Comunicação e Relações Públicas do Município de Timbó. No setor de imprensa são produzidas todas as informações da administração pública municipal para a imprensa, e através do site institucional. Essas informações são produzidas com cunho jornalístico e publicitário (no caso de campanhas como IPTU e vacinação). São utilizadas todas as ferramentas da área da comunicação, para que essa divulgação seja eficiente (multimídia). Somos parceiros de eventos promocionais pela comunidade, ongs, associações e clubes de serviços: festa de aniversário, reuniões de associações de Bairros e festas populares, como em eventos da administração das diversas secretarias: esportes, cultura, lazer, saúde, obras, etc. Produzimos material impresso (jornais, panfletos, informativos de cada secretaria, etc.) Temos a responsabilidade de gravação dos "spots" para rádio, gravação e edição de vídeos. Realizamos o "clipping" das informações que se referem à administração (com as referências) e planejamos as respostas necessárias para prefeito e secretários à mídia, quando se fizer necessário. Construção e manutenção do site institucional (terceirizado). Atualização do site. Desenvolvimento, correção e execução de protocolo (mestre de cerimônia terceirizado) em todos os eventos, festas, seminários, reuniões comunitárias e demais reuniões promovidas pelas secretarias.

DIRETRIZES:

Publicar os atos da administração, coordenar a comunicação entre as Secretarias e entre o Governo e a Comunidade timboense; acompanhar os acontecimentos do município e projetá-las em âmbito nacional. Precisamos estar sempre atentos no direcionamento das informações. Para tanto precisamos buscar apoio publicitário, pois é ele que faz este direcionamento na mídia de forma eficiente. Para melhorar a logística no trabalho interno de imprensa, devemos ter como apoio a relação social entre imprensa, público e servidores municipais. Também precisamos adquirir equipamentos que satisfaçam a necessidade do setor e substituir os obsoletos.

OBJETIVOS:

Melhorar e ampliar os serviços públicos municipais, praticar o princípio da transparência dos atos da administração, envolver a sociedade nas decisões administrativas; melhorar e ampliar as ações planejadas e o controle dos atos da administração. Principal objetivo é de bem informar a população sobre os atos da administração pública. Cooperar com a democracia da informação de forma coerente e institucional, dentro dos parâmetros legais. Estarmos sempre bem preparados tecnicamente para dentro de nossa responsabilidade, sermos práticos e resolutivos em nossas ações.

AÇÕES		PRODUTO	UNID. MED.	META	VALOR	RECURSOS
2008	MANUTENÇÃO DOS SETORES DE COMUNICAÇÃO E RELAÇÕES PÚBLICAS.	Unidade Gestora	UN	1,0000	661.000,00	Recursos Fiscais
TOTAL DO PROGRAMA 0012					661.000,00	

**MUNICÍPIO DE TIMBÓ****Programas Detalhados****Ano LDO: 2012 Versão: 4**Página 6 de 56
Impresso em: 19/dez/2012
As 12:24:52 Horas**PROGRAMA DE GOVERNO:****0013- DEFESA CIVIL**

GERENTE DO PROGRAMA:

DIAGNÓSTICO:

Nosso município, devido a sua localização geográfica, ao longo de sua História sofreu com problemas relacionados a enchentes e vendavais. Em especial no mês de novembro de 2008 sofremos, além dos eventos normais, com desmoronamentos na área urbana e rural. O Conselho Municipal de Defesa Civil têm a prerrogativa de decidir e controlar as situações de emergência.

DIRETRIZES:

Manter sempre a disposição à estrutura da Administração Direta e Indireta para atender as solicitações da Defesa Civil. Bem como propiciar conforto as pessoas atingidas por catástrofes e garantir a dignidade dos atingidos.

OBJETIVOS:

Atender prontamente, com efetividade, qualquer eventualidade que interferir no cotidiano normal do município e que venha a prejudicar a população timboense. Bem como através da defesa civil coordenar serviços de apoio a cidades vizinhas atingidas por eventuais calamidades públicas. Firmar convênios com órgãos Federais e Estaduais para restabelecer a normalidade dos atendimentos.

AÇÕES		PRODUTO	UNID. MED.	META	VALOR	RECURSOS
2010	MANUTENÇÃO DA DEFESA CIVIL	Unidade Gestora	UN	1,0000	3.526,00	Recursos Fiscais
2110	MANUTENÇÃO DO FUNDO MUNICIPAL DE EMERGENCIA DA DEFESA CIVIL - FUMDEC	Unidade Gestora	UN	1,0000	210.000,00	Recursos Fiscais
TOTAL DO PROGRAMA 0013					213.526,00	



MUNICÍPIO DE TIMBÓ

Programas Detalhados

Ano LDO: 2012 Versão: 4

Página 7 de 56
 Impresso em: 19/dez/2012
 As 12:24:52 Horas

PROGRAMA DE GOVERNO:

0015- ADMINISTRAÇÃO E CONTROLE MUNICIPAL.

GERENTE DO PROGRAMA:

DIAGNÓSTICO:

A Secretaria da Fazenda e Administração Municipal tem como principais tarefas administrar e controlar todo o fluxo financeiro, administrativo e operacional da Administração Direta e Indireta do Município de Timbó. Tem como parâmetro, para exercer suas atividades, os princípios constitucionais de legalidade, impessoalidade, moralidade, publicidade e eficiência. A legislação pertinente a execução das atividades

públicas se modifica constantemente sendo necessário capacitar os funcionários para que o município possa acompanhar as mudanças sem prejuízo da comunidade. Administrar no setor público, hoje em dia, é respeitar o novo código de ética do governo que é a Lei de Responsabilidade Fiscal - LRF. Os pilares da LRF são planejamento, controle, transparência e responsabilidade. Considerando que Timbó possui, além da Unidade Gestora Central, nove Fundos, duas Fundações e uma Autarquia pode-se ressaltar que as atividades de administração e controle são muito complexas, porém fundamentais para o desenvolvimento de todas as políticas públicas do município.

Manter e melhorar as atividades dos setores de Arrecadação, Suprimentos, Controle, Patrimônio, Recursos Humanos, CPD, Protocolo, Ouvidoria, Encargos do Município e dar suporte administrativo e financeiros a toda Administração Direta e Indireta. Adequar o quadro de funcionários para atender as necessidades de serviços da comunidade. Publicar os atos da administração, coordenar as atividades de planejamento, inclusive, as audiências públicas. Atender os princípios constitucionais e os fundamentos da LRF. Adquirir equipamentos que satisfaçam as necessidades dos setores e substituir os obsoletos. Modernizar os departamentos a fim de servir de exemplo em relação a eficiência e eficácia. Realizar, controlar, orientar e fiscalizar os atos da gestão municipal, buscando garantir o equilíbrio das contas públicas. Implantar programas de redução de despesas, aumento da arrecadação, controle dos atos públicos, integração das políticas públicas, diminuição de absenteísmo, entre outros.

OBJETIVOS:

Melhorar e ampliar os serviços públicos municipais. Envolver a sociedade nas governamentais através de audiências públicas. Melhorar e ampliar as ações planejadas com controle dos atos da administração

e uma gestão responsável. Dar suporte administrativo, financeiro e operacional a Unidade Central, Fundos, Fundações e Autarquia. Firmar convênios, acordos, contratos e outros instrumentos de parcerias com Entidades, Organizações e o Governo Federal e Estadual.

AÇÕES		PRODUTO	UNID. MED.	META	VALOR	RECURSOS
1009	FROTA DE VEÍCULOS - SEMFA	Veículo	UN	4,0000	40.000,00 0,00 46.000,00	Recursos Fiscais Recursos Fiscais Recursos Fiscais
1011	OBRAS E CONSTRUÇÕES - SEMFA					
2012	MANUTENÇÃO DA ADMINISTRAÇÃO GERAL	Unidade Gestora	UN	1,0000	2.372.084,00 0,00	Recursos Fiscais Recursos Fiscais
2014	MANUTENÇÃO DOS SUPRIMENTOS	Unidade Gestora	UN	1,0000	200.000,00	Recursos Fiscais
2016	MANUTENÇÃO DO PATRIMÔNIO	Unidade Gestora	UN	1,0000	100.000,00	Recursos Fiscais
2018	MANUTENÇÃO DO CONTROLE INTERNO	Unidade Gestora	UN	1,0000	80.000,00 5.100,00	Recursos Fiscais Recursos Fiscais
2020	MANUTENÇÃO DE CONSELHOS MUNICIPAIS	Conselho municipal	UN	15,0000	143.000,00 0,00	Recursos Fiscais Recursos Fiscais
TOTAL DO PROGRAMA 0015					2.986.184,00	

**MUNICÍPIO DE TIMBÓ****Programas Detalhados****Ano LDO: 2012 Versão: 4**Página 8 de 56
Impresso em: 19/dez/2012
As 12:24:52 Horas**PROGRAMA DE GOVERNO:****0016- GESTÃO DAS INFORMAÇÕES FINANCEIRAS DO MUNICÍPIO**

GERENTE DO PROGRAMA:

DIAGNÓSTICO:

Desde a publicação da Lei de Responsabilidade Fiscal LRF que a busca do equilíbrio das contas públicas é um dos principais focos do Administrador Público, talvez pelo fato de ser motivo de rejeição das suas contas como administrador. A Secretaria da Fazenda e Administração Pública - SEMFA é responsável por toda a equipe que proporciona as informações financeiras do município. Os setores responsáveis são: contabilidade, tesouraria, tributação e fiscalização tributária. A fiscalização tributária e o setor de tributação trabalham em parceria para otimizar a arrecadação do Município. A tesouraria tem a função de operacionalizar o efetivo recolhimento dos recursos financeiros e efetuar os pagamentos das despesas e investimentos realizados. O setor de contabilidade integra todas as informações financeiras de entradas e saídas de recursos financeiros e deve adequar as informações conforme a legislação pertinente que se modifica anualmente. Atende-se a Administração Direta e Indireta, sendo onze unidades gestoras independentes. Nos últimos doze anos foram criadas novas Unidades Gestoras e continuou-se com o quadro original de funcionários. As informações gerenciais fornecidas pelo setor são intempestivas devido a problemas no fluxo de atividades em relação a outros setores relacionados como: RH, Tributação, Compras e Tesouraria. A contabilidade pública desde a criação da LRF vêm sofrendo alterações constantes e para os próximos quatro anos está previsto a adequação contábil com as Normas Internacionais de Contabilidade.

DIRETRIZES:

Ampliar o quadro de funcionários. Descentralizar a Administração Indireta. Publicar os atos da administração, coordenar as atividades de planejamento, inclusive, as audiências públicas. Adquirir equipamentos que satisfaçam a necessidade do setor e substituir os obsoletos. Modernizar os departamentos a fim de servir de exemplo em relação a eficiência e eficácia. Realizar, controlar, orientar e fiscalizar os atos da gestão municipal, buscando garantir o equilíbrio das contas públicas, garantir a qualificação dos funcionários para atender as novas adequações das Normas Internacionais de Contabilidade.

OBJETIVOS:

Melhorar e ampliar os serviços públicos municipais, praticar o princípio da transparência dos atos da administração. Envolver a sociedade nas decisões administrativas através de audiências públicas. Melhorar e ampliar as ações planejadas e o controle dos atos da administração. Integrar o controle das Políticas Públicas de Finanças, com vistas à uniformização de procedimentos administrativos, redução de custos, aumento da produtividade funcional e da eficiência, atendimento da coletividade, aumento da capacidade de investimento, criação de fontes alternativas de custeio, implemento de ações estratégicas e preventivas, manutenção do superávit financeiro e orçamentário, correta execução orçamentária, etc. Criar controles e soluções que visem resguardar o erário público, buscando otimizar a aplicação dos recursos e maximizar resultados, garantindo, ainda, maior transparência nos gastos e aplicação dos recursos. Introduzir uma visão financeira gerencial. Adequar o sistema contábil com as alterações das Normas Técnicas Contábeis (nacionais e internacionais) e da Secretária do Tesouro Nacional.

AÇÕES		PRODUTO	UNID. MED.	META	VALOR	RECURSOS
2022	MANUTENÇÃO DA CONTABILIDADE	Unidade Gestora	UN	1,0000	230.000,00	Recursos Fiscais
2024	MANUTENÇÃO DA TESOURARIA	Unidade Gestora	UN	1,0000	150.000,00	Recursos Fiscais
2026	MANUTENÇÃO DA TRIBUTAÇÃO	Unidade Gestora	UN	1,0000	300.000,00	Recursos Fiscais
2028	MANUTENÇÃO DA FISCALIZAÇÃO TRIBUTÁRIA	Unidade Gestora	UN	1,0000	240.000,00	Recursos Fiscais
TOTAL DO PROGRAMA 0016					920.000,00	

**MUNICÍPIO DE TIMBÓ****Programas Detalhados****Ano LDO: 2012 Versão: 4**Página 9 de 56
Impresso em: 19/dez/2012
As 12:24:52 Horas**PROGRAMA DE GOVERNO:****0017- QUALIDADE E PROFISSIONALISMO DO SERVIDOR PÚBLICO**

GERENTE DO PROGRAMA:

DIAGNÓSTICO:

O quadro de funcionários da Administração Municipal é composto de funcionários Estatutários, Estáveis, Cargos em Comissão, Empregados Públicos e Contratados por Tempo Determinado. O fluxo relacionado aos procedimentos de gestão de pessoas é complexo e segundo levantamento realizado deficitário. Há necessidade de implantarmos um processo de Gestão visando o alinhamento entre as expectativas do público interno e as estratégias corporativas de gestão de pessoas, visto que, faz-se notória a divisão da Prefeitura Municipal de Timbó em "mini" prefeituras. O Clima Organizacional bem trabalhado pode trazer alguns benefícios para a organização: retenção de talentos; treinamentos sintonizados com os objetivos da empresa, gerando resultado; melhoria na produtividade; melhoria na comunicação interna da empresa, gerando resultados; aumento no comprometimento dos funcionários com a empresa; credibilidade e integração - união.

DIRETRIZES:

Melhorar o atendimento ao público interno da Administração Pública para que o resultado reflita no atendimento com qualidade aos munícipes. Investir em tecnologia moderna, técnicas e ferramentas que possam possibilitar a implantação e controle de novos processos na gestão e qualificação de pessoas.

Pesquisa de Clima é a percepção dos funcionários em relação às práticas e procedimentos organizacionais e o nível de satisfação existente. Permite a auto-análise da postura adotada na rotina de trabalho e consequentemente os prepara para mudanças de comportamento para que desempenhem suas funções com performance mais elevada. Os resultados apontam os aspectos em que se devem pautar as questões primordiais da empresa, alinhando as expectativas do público interno às diretrizes estratégicas da organização. A Pesquisa de Clima Organizacional visa reunir informações relacionadas ao ambiente organizacional, a percepção dos empregados em relação a esse ambiente, assim como suas reações e comportamentos a esta percepção. A pesquisa mensura a maneira como as pessoas interagem uma com as outras, com os clientes externos/internos/fornecedores e parceiros, bem como a satisfação dos empregados acerca de todo o contexto organizacional que as envolve.

OBJETIVOS:

Proporcionar serviços públicos de qualidade como resultado da gestão de pessoas. Identificar os fatores que promovem ou interferem na motivação e qualidade de trabalho dos funcionários; Conhecer os pontos fortes e necessidades de intervenção nas estratégias e políticas adotadas pela empresa; Conhecer as impressões dos funcionários sobre a empresa e seu ambiente de trabalho. Incentivar trabalho em equipe, buscar aprimoramento de suas habilidades bem como seu potencial criativo. Aumentar a eficiência funcional e a eficiência. Identificar as próprias crenças sobre pessoas no trabalho. Definir competências necessárias por Servidor para cada "célula/área" de trabalho. Despertar o gerenciamento itinerante. Proporcionar ao Servidor organização física, mental, emocional, desenvolver trabalho em grupo e alinhamento pessoal com a organização. Melhorar hábitos de trabalho, sistema de trabalho e planejamento, além de implantar ações estratégicas visando o comprometimento de todos para um objetivo comum e consequentemente um bom ambiente de trabalho.

AÇÕES		PRODUTO	UNID. MED.	META	VALOR	RECURSOS
2030	GESTÃO DO CLIMA ORGANIZACIONAL					
2032	QUALIFICAÇÃO DE FUNCIONÁRIOS	Unidade Gestora	UN	1,0000	9.348,00	Recursos Fiscais
2034	MANUTENÇÃO DO SETOR DE RECURSOS HUMANOS	Unidade Gestora	UN	1,0000	140.000,00	Recursos Fiscais
TOTAL DO PROGRAMA 0017					149.348,00	



MUNICÍPIO DE TIMBÓ

Programas Detalhados

Ano LDO: 2012 Versão: 4

Página 10 de 56
 Impresso em: 19/dez/2012
 As 12:24:52 Horas

PROGRAMA DE GOVERNO:

0018- GESTÃO DA TECNOLOGIA DA INFORMAÇÃO

GERENTE DO PROGRAMA:

DIAGNÓSTICO:

A implantação de gestão adequada para os processos de informação é uma função da Secretaria da Fazenda e Administração Municipal. Atualmente a comunicação interna, os processos de informação, o contato com a comunidade através de protocolo são deficitários, diga-se precários. Há necessidade de adequar equipamentos, fluxos de atividades, softwares, pessoas e outros processos para que a comunidade seja beneficiada com os resultados. Um dos pontos fracos do setor é a segurança em relação a aspectos externos como vírus, hackers, entre outros. Hoje possuímos servidores de banco de dados que estão absolutamente defasados, uma rede interna com vários cascateamentos ocasionando perda considerável de performance, e sem nenhum tipo de certificação de rede, não possuímos hoje nenhum software legalizado de anti vírus o que torna nossa estrutura de TI totalmente vulnerável. O parque de estações de trabalho instalados são compostos por micros, na maioria defasados tecnologicamente, que possuem unidades externas de entrada de dados (cd, disquete), permitindo que o usuário muitas vezes instale softwares piratas, o que requer um constante monitoramento por parte do pessoal técnico, dispensando com isso um tempo considerável. Hoje possuímos unidades administrativas totalmente independentes, o que não permite a integração dos diversos softwares instalados e um controle da parte de hardware software.

DIRETRIZES:

Implantar e implementar os setores de Ouvidoria do Município e o Protocolo Unificado. Adequar o quadro de funcionários, Adquirir equipamentos que satisfaçam a necessidade do setor e substituir os obsoletos. Modernizar o departamento a fim de servir de exemplo em relação a eficiência e eficácia. Realizar, controlar, orientar e fiscalizar os atos da gestão municipal, buscando garantir o equilíbrio das contas públicas. Garantir a qualificação dos funcionários para atender novas necessidades. Reestruturação das tecnologias de TI, o que dentre outras atividade compreende: Atualização dos Servidores de banco de dados, dos servidores de aplicação e de arquivos, no que tange a Hardware e software. Aquisição de estações de trabalho atualizadas e respectivos softwares. Interligação dos equipamentos de informática seja por caneamento certificado ou via comunicação sem fio da mesma forma certificada. Aquisição de softwares de Monitoramento, Antivírus e controle de acesso. Atualização e modernização dos processos de segurança incluindo neste item o backup das informações nos servidores de toda rede. Investimento em Meios de armazenamento das mídias de Backup bem como em prevenção e contingência no Data Center Municipal, atualização de softwares e equipamentos de informática, bem como a interligação entre os diversos setores internos e externos do poder Público Municipal, a implantação dos arquivo digital, e do uso das tecnologias de comunicação via fibra ótica. Outra tarefa incumbida a este centro é a interligação de todas as unidades externas do poder público, quer sejam elas

nas áreas de obras, saúde, educação, autarquias e fundações municipais e outras, permitindo uma forma gerencial ágil e rápida na tomada de decisões. A implantação do arquivo digital, vem ao encontro das necessidades atuais, permitindo a armazenagem das informações em meio magnético por tempo indeterminado e eliminado os documentos em papéis, facilitando o acesso as informações de uma maneira rápida e eficaz.

Objetivos:
 Melhorar e ampliar os serviços públicos municipais através da disponibilização de tecnologia avançada em informações. Adequar a Administração Direta e Indireta com Gestão da Tecnologia de Informação. Proporcionar agilidade, segurança nos processos de informação.

AÇÕES		PRODUTO	UNID. MED.	META	VALOR	RECURSOS
1013	EQUIPAMENTOS, MÓVEIS E UTENSÍLIOS	Unidade Gestora	UN	1,0000	19.798,00	Recursos Fiscais
2036	MANUTENÇÃO DO CPD	Unidade Gestora	UN	1,0000	230.000,00	Recursos Fiscais
2038	MANUTENÇÃO DO PROTOCOLO UNIFICADO	Unidade Gestora	UN	1,0000	37.000,00	Recursos Fiscais
2040	MANUTENÇÃO DA OUVIDORIA MUNICIPAL					
TOTAL DO PROGRAMA 0018					286.798,00	



MUNICÍPIO DE TIMBÓ

Programas Detalhados

Ano LDO: 2012 Versão: 4

Página 11 de 56

Impresso em: 19/dez/2012

As 12:24:52 Horas

PROGRAMA DE GOVERNO:

0020- EDUCAÇÃO INFANTIL DE QUALIDADE

GERENTE DO PROGRAMA:

DIAGNÓSTICO:

A Educação Infantil é composta pelos Núcleos de Educação Infantil (creches), que atende as crianças a partir de 04 meses até aos 04 anos de idade compreendendo atualmente 09 unidades, atendendo 1.000

atendimentos, com o período de permanência de 02 até 12 horas diárias, observando a necessidade da família, e pelas unidades Pré Escolares compreendendo atualmente 14 unidades Pré Escolares, atendendo 760 crianças na faixa etária de 04 até 05 anos, com a permanência de 04 horas diárias. O processo educativo necessita de estrutura adequada com a disponibilização de materiais didáticos necessários ao bom desenvolvimento das crianças nessa faixa etária, como boas bibliotecas, bem como profissionais com formação e qualificação para atividade educativa. A manutenção é necessária evitando assim custos futuros, e devido a demanda principalmente nos Núcleos de Educação Infantil ocorre a necessidade da ampliação constante da rede. É oferecida alimentação de qualidade para as crianças. DIRETRIZES: acompanhamento técnico de uma nutricionista, visando garantir um bom desenvolvimento físico e social para todas as crianças.

Manter melhorar e ampliar a estrutura existente, conforme a necessidade de novas vagas, disponibilizar equipamentos, material didático, de expediente, informatização, materiais de pesquisa. Oferta de formação permanente com cursos de capacitação e aperfeiçoamento para todos os profissionais que atuam na educação, alimentação de qualidade, transporte escolar, implantação de projetos de caráter social e formação da consciência ecológica.

OBJETIVOS:

Promover o atendimento de todas as crianças de 04 meses até 04 anos nos Núcleos de Educação Infantil, e a partir de 04 anos até 06 anos nas Unidades pré-escolares, oferecendo educação de qualidade, alimentação, higiene, recreação, atividades relacionadas a formação da consciência de cidadania, propiciando assim uma aprendizagem integrada ao desenvolvimento e formação da consciência social, promover ações visando aprofundar a integração família/escola. Firmar convênios contratos ou acordos com os governo Federal, Estadual, Entidades e Fundações, organizações não governamentais e privadas.

AÇÕES		PRODUTO	UNID. MED.	META	VALOR	RECURSOS
1015	MODERNIZAÇÃO DOS NEIS	Equipamentos	UN	307,0000	51.000,00 106.507,23 35.000,00 4.000,00	Recursos Fiscais Recursos Fiscais Recursos Fiscais Recursos Fiscais
1017	CONSTRUÇÃO, AMPLIAÇÃO E REFORMA DOS NEIS	Área	M2	778,9550	150.000,00 640.000,00	Recursos Fiscais Recursos Fiscais
1021	MODERNIZAÇÃO DAS UPES	Equipamentos	UN	130,0000	21.000,00 23.000,00 1.504,69	Recursos Fiscais Recursos Fiscais Recursos Fiscais
1023	CONSTRUÇÃO, AMPLIAÇÃO E REFORMA DAS UPES	Área	M2	75,0000	61.000,00 90.000,00	Recursos Fiscais Recursos Fiscais
2042	MANUTENÇÃO DOS NEIS	Unidade Gestora	UN	1,0000	1.665.000,00 4.200.000,00 50.000,00 9.000,00 987.511,98 0,00	Recursos Fiscais Recursos Fiscais Recursos Fiscais Recursos Fiscais Recursos Fiscais Recursos Fiscais

IPM Informática Pública Municipal

Atende.Net

Planejamento



MUNICÍPIO DE TIMBÓ

Programas Detalhados

Ano LDO: 2012 Versão: 4

Página 12 de 56
 Impresso em: 19/dez/2012
 As 12:24:52 Horas

					0,00	Recursos Fiscais
2044	MERENDA ESCOLAR DOS NEIS	Aluno	UN	1.192,5000	150.000,00	Recursos Fiscais
					100.000,00	Recursos Fiscais
					112.700,84	Recursos Fiscais
2046	MANUTENÇÃO DAS UPES	Unidade Gestora	UN	1,0000	0,00	Recursos Fiscais
					1.183.629,00	Recursos Fiscais
					1.670.000,00	Recursos Fiscais
					50.000,00	Recursos Fiscais
					8.000,00	Recursos Fiscais
					811.542,75	Recursos Fiscais
					0,00	Recursos Fiscais
2048	MERENDA ESCOLAR DAS UPES	Aluno	UN	1.050,0000	80.000,00	Recursos Fiscais
					32.300,00	Recursos Fiscais
TOTAL DO PROGRAMA 0020					12.292.696,49	



MUNICÍPIO DE TIMBÓ

Programas Detalhados

Ano LDO: 2012 Versão: 4

Página 13 de 56

Impresso em: 19/dez/2012

As 12:24:52 Horas

PROGRAMA DE GOVERNO:

0022- EDUCAÇÃO FUNDAMENTAL DE QUALIDADE

GERENTE DO PROGRAMA:

DIAGNÓSTICO:

Compreende a etapa Educação Básica que tem duração de nove anos, iniciando no Primeiro ano com término no nono ano. A rede municipal é composta de seis Escolas que atendem 2.268 alunos onde são

desenvolvidas atividades curriculares no expediente normal e atividades oferecidas no contra-turno, Educação de Jovens e Adultos, Escola Integrada, Inclusão Digital, oferta de transporte escolar nas Escolas

URBES, realizado pela municipalidade na sua totalidade, alimentação para todos os alunos, tendo como objetivo garantir o acesso, permanência, sucesso, ampliando o número de vagas, ofertando uma educação de qualidade para todos. Capacitação, valorização dos profissionais do magistério, manter e ampliar a estrutura das Escolas da rede municipal. Aquisição de material didático, de expediente, atualizar os laboratórios de informática, bibliotecas, com participação em eventos, feiras permitindo a integração entre os alunos da rede municipal, disponibilizar materiais de pesquisa, garantir o transporte escolar nas Escolas rurais nucleadas, escola integrada, inclusão digital, desenvolver projetos que promovam a transformação social, Escola Aberta com acesso da comunidade aos laboratórios de informática, Redução do Lixo Escolar iniciar a implantação da Escola Integrada, biblioteca volante, a democratização do Sistema Escolar.

OBJETIVOS:

Desenvolver ações que garantam o acesso das crianças em idade escolar, além dos jovens e adultos, ver a Escola como espaço de aquisição de conhecimento, integração social e afetiva, fortalecendo o elo família/ escola, fortalecer atividades como o reforço escolar, diminuindo a repetência, firmar convênios com entidades, governo Estadual e Federal, desenvolver ações voltadas para os alunos com necessidades especiais dentro dos princípios da Escola Inclusiva. Iniciar o processo de implantação da Escola Integrada, e a democratização do Sistema escolar.

AÇÕES	PRODUTO	UNID. MED.	META	VALOR	RECURSOS
1025	MODERNIZAÇÃO DAS ESCOLAS DE ENSINO FUNDAMENTAL	Equipamentos	UN	244,5000	51.000,00 52.000,00 11.445,33 Recursos Fiscais Recursos Fiscais Recursos Fiscais
1027	CONSTRUÇÃO, AMPLIAÇÃO E REFORMA DAS ESCOLAS DE ENSINO FUNDAMENTAL.	Área	M2	1.212,5000	360.000,00 540.000,00 546.555,00 Recursos Fiscais Recursos Fiscais Recursos Fiscais
2050	MANUTENÇÃO DO ENSINO FUNDAMENTAL E VALORIZAÇÃO DO MAGISTÉRIO	Unidade Gestora	UN	1,0000	0,00 3.511.000,00 3.470.000,00 60.000,00 38.000,00 2.123.928,92 0,00 0,00 Recursos Fiscais Recursos Fiscais Recursos Fiscais Recursos Fiscais Recursos Fiscais Recursos Fiscais Recursos Fiscais Recursos Fiscais
2052	MANUTENÇÃO DA ALIMENTAÇÃO ESCOLAR PARA O ENSINO FUNDAMENTAL	Aluno	UN	2.775,0000	148.447,44 100.000,00 Recursos Fiscais Recursos Fiscais
2054	MANUTENÇÃO DO TRANSPORTE ESCOLAR PARA O ENSINO FUNDAMENTAL	Aluno	UN	170,0000	204.000,00 6.000,00 59.020,43 Recursos Fiscais Recursos Fiscais Recursos Fiscais

IPM Informática Pública Municipal

Atende.Net

Planejamento

**MUNICÍPIO DE TIMBÓ****Programas Detalhados****Ano LDO: 2012 Versão: 4**Página 14 de 56
Impresso em: 19/dez/2012
As 12:24:52 Horas

					0,00	Recursos Fiscais
2056	MANUTENÇÃO O ENSINO PARA JOVENS E ADULTOS	Unidade Gestora	UN	1,0000	45.000,00	Recursos Fiscais
					75.839,82	Recursos Fiscais
2058	MANUTENÇÃO DO PDDE					
2060	INCLUSÃO DIGITAL NAS ESCOLAS DE ENSINO FUNDAMENTAL					
TOTAL DO PROGRAMA 0022					11.402.236,94	

**MUNICÍPIO DE TIMBÓ****Programas Detalhados****Ano LDO: 2012 Versão: 4**

Página 15 de 56

Impresso em: 19/dez/2012

As 12:24:52 Horas

PROGRAMA DE GOVERNO:**0025- GESTÃO DA ASSISTÊNCIA A SAÚDE DO SERVIDOR PÚBLICO MUNICIPAL**

GERENTE DO PROGRAMA:

DIAGNÓSTICO:

O município instituiu o Regime Municipal de Previdência Social e Assistência a Saúde dos Servidores em 1993, juntamente com a conversão do Regime Jurídico de Celetista para Estatutário. Este regime próprio abriga os servidores efetivos, inclusive os aposentados e pensionistas. Em 1998, com a Reforma Previdenciária, a administração municipal separou a previdência social dos serviços de assistência à saúde, criando, respectivamente, o Fundo de Previdência Social - FUNPREV e o Fundo de assistência à Saúde - FAS. Atualmente contamos com o fornecimento de serviços da Cooperativa UNIMED para atender o Poder Legislativo e Poder Executivo.

DIRETRIZES:

Manter as atividades do FAS, conforme as Leis Complementares nº 01/93 e nº 136/98, e alterações posteriores. Implantar o sistema de avaliação e controle. Adquirir recursos materiais, de expediente, consumo e outros. Melhorar e ampliar os serviços e saúde. Praticar o princípio da transparência dos atos da administração, envolver os funcionários nas decisões administrativas, melhorar e ampliar as ações

~~Objetivos:~~ O controle dos atos da administração.

Gerir com eficiência o FAS, resguardar o direito a saúde dos servidores, pesquisar e implantar medidas para oferecermos serviços com qualidade e menor custo.

AÇÕES		PRODUTO	UNID. MED.	META	VALOR	RECURSOS
2120	MANUTENÇÃO DAS ATIVIDADES DO FASS.	Funcionário	UN	1.000,0000	1.043.000,00 193.400,00	Recursos Fiscais Recursos Fiscais
TOTAL DO PROGRAMA 0025					1.236.400,00	



MUNICÍPIO DE TIMBÓ

Programas Detalhados

Ano LDO: 2012 Versão: 4

Página 16 de 56

Impresso em: 19/dez/2012

As 12:24:52 Horas

PROGRAMA DE GOVERNO:

0027- GESTÃO DA PREVIDÊNCIA SOCIAL - REGIME PRÓPRIO

GERENTE DO PROGRAMA:

DIAGNÓSTICO:

O Município instituiu o Regime Municipal de Previdência dos Servidores em 1993, para fins de exclusão de seus servidores efetivos do Regime Geral de Previdência Social - RGPS/INSS. Em 1998, com a Reforma Previdenciária, a Administração Municipal separou a Previdência Social dos Serviços de Assistência à Saúde, criando o Fundo de Previdência Social - FUNPREV, antecipando-se as determinações da LF nº 9.717/98 e EC nº 20. Através da Lei Complementar nº 411/2011 foi criado o INSTITUTO DE PREVIDÊNCIA DOS SERVIDORES PÚBLICOS MUNICIPAIS DE TIMBÓ - TIMBOPREV, com início de gestão em 01/01/2012. Atualmente o TIMBOPREV conta com um Conselho de Administração e um Conselho Fiscal; o Conselho de Administração delibera e administra o funcionamento de todos os processos de pensões e aposentadorias dos servidores públicos e os atos de administração em geral do INSTITUTO. Em conjunto com o Comitê de Investimentos faz a administração dos recursos financeiros. Temos em nosso quadro 172 inativos e 49 pensionistas, com tratamento personalizado à esse público. O TIMBOPREV paga atualmente 18 (dezoito) inativos e 05 (cinco) pensionistas de servidores que não contribuíram com o mesmo, o que vem acontecendo desde meados de 1998, gerando hoje uma despesa mensal em torno de R\$ 62.527,58 (sessenta e dois mil quinhentos e vinte e sete reais e cinquenta e oito centavos), totalizando aproximadamente 6,8 milhões pagos até a presente data.

DIRETRIZES:

Manter as atividades do TIMBOPREV, eventos, recursos humanos, material de expediente, cursos e capacitação em cursos, seminários e congressos, publicações e publicidade dos atos e outros. Garantir as ações com vistas ao cumprimento dos princípios constitucionais. Alteração, criação, admissão, contratação de pessoal, extinção de cargos e empregos públicos, remuneração de pessoal, reestruturação administrativa, realização de concurso público, qualificação e treinamento, entre outros. Firmar convênios, ajustes, contratos ou acordos, na forma da legislação em vigor. Contratar serviços técnicos especializados, consultorias financeira, jurídica e atuarial com vistas ao aperfeiçoamento dos trabalhos do Instituto. Divulgar os trabalhos, atos oficiais e publicidade institucional. Contribuir financeiramente com entidades privadas e públicas, as quais o Ente é filiado ou venha a se filiar. Implantar o sistema de avaliação e controle. Adquirir recursos materiais, de expediente, consumo e outros. Melhorar e ampliar os serviços públicos municipais, praticar o princípio da transparência dos atos da administração, envolver a sociedade nas decisões administrativas, melhorar e ampliar as ações planejadas e o controle dos atos da administração. Aluguel de Sala, aquisição de 01 veículo, software, de equipamentos e mobiliários, para melhor atender as necessidades do Instituto.

OBJETIVOS:

Gerir o TIMBOPREV, recadastrar os segurados, implementar estudos técnicos, cálculo atuarial, controle de concessão de benefícios, etc. Implementar e manter o equilíbrio financeiro e atuarial do Regime Próprio, possibilitando a manutenção e custeio do Plano de Benefícios. Atender os preceitos legais sobre Previdência Social, além de aplicar as diretrizes estabelecidas pelos órgãos de controle. Efetivar a Compensação Financeira entre os diversos regimes previdenciários. Parceria com o Executivo na contratação de Médico do Trabalho.

	AÇÕES	PRODUTO	UNID. MED.	META	VALOR	RECURSOS
2122	MANUTENÇÃO DAS ATIVIDADES DO	Unidade Gestora	UN	1,0000	380.000,00	Recursos Fiscais
2124	MANUTENÇÃO DOS BENEFÍCIOS DO TIMBOPREV	Funcionário	UN	900,0000	620.000,00	Recursos Fiscais
2126	MANUTENÇÃO DOS INATIVOS	Aposentado	UN	150,0000	3.200.000,00	Recursos Fiscais
2128	MANUTENÇÃO DOS PENSIONISTAS	Pensionista	UN	50,0000	400.000,00	Recursos Fiscais
TOTAL DO PROGRAMA 0027					4.600.000,00	

**MUNICÍPIO DE TIMBÓ****Programas Detalhados****Ano LDO: 2012 Versão: 4**Página 17 de 56
Impresso em: 19/dez/2012
As 12:24:52 Horas**PROGRAMA DE GOVERNO:****0030- DESENVOLVIMENTO ECONÔMICO COM GERAÇÃO DE EMPREGO E RENDA**

GERENTE DO PROGRAMA:

DIAGNÓSTICO:

Nosso município possui grande potencial no desenvolvimento nos setores da indústria, comércio e prestação de serviços. Uma das principais metas nesta administração está voltada a Ação de Resultados, criando condições para aumentar a quantidade dos postos de emprego na cidade, gerando acréscimo no movimento econômico, através de parcerias junto a entidades privadas, governamentais e não governamentais.

DIRETRIZES:

Proporcionar apoio através de incentivos as empresas já estabelecidas e as que pretendem se estabelecer no município, tanto na Indústria, comércio e prestadores de serviço, dando plenas condições de melhorias e ampliação de suas atividades econômicas, oportunizando dessa forma novos empregos e melhoria de renda, criação de programas para inserção dos jovens Timboenses e da região no mercado de trabalho. Além de fortalecer o Conselho de Desenvolvimento Econômico, para juntar as parcerias entre o setor econômico, população e executivo.

OBJETIVOS:

Fomentar o desenvolvimento Industrial, através de incentivos fiscais, apoiar o setor Comercial e de Serviços, ordenando e fortalecendo o crescimento econômico, melhorando desta forma a renda familiar. Necessidade de criar novos pólos industriais. Implementar e revisar a legislação de incentivos fiscais e econômicos destinados as empresas. Firmar parcerias, convênios, contratos, acordos ou ajustes, na forma da legislação aplicável, com o Governo Federal e Estadual, suas entidades e fundações, PPP-Parcerias Públicas Privadas, bem como com organizações não governamentais e entidades privadas. Qualificação profissional com a oferta de mão - de - obra. Capacitar quando possível os novos empreendedores com conhecimentos para desenvolver as atividades para os pequenos e micro empresários. Criar mecanismos para atender com maior qualidade e presteza os empreendedores. Dinamizar a atuação do Conselho de Desenvolvimento Econômico.

AÇÕES		PRODUTO	UNID. MED.	META	VALOR	RECURSOS
1031	MODERNIZAÇÃO, AMPLIAÇÃO E REFORMA DA SECRETARIA DE DESENVOLVIMENTO ECONÔMICO					
2062	MANUTENÇÃO DA SECRETARIA DE DESENVOLVIMENTO ECONÔMICO	Unidade Gestora	UN	1,0000	1.268.000,00	Recursos Fiscais
2064	INCENTIVOS FISCAIS E ECONÔMICOS					
TOTAL DO PROGRAMA 0030					1.268.000,00	

**MUNICÍPIO DE TIMBÓ****Programas Detalhados****Ano LDO: 2012 Versão: 4**

Página 18 de 56

Impresso em: 19/dez/2012

As 12:24:52 Horas

PROGRAMA DE GOVERNO:**0032- PROFISSIONALIZANTE QUALIFICAÇÃO DE MÃO DE OBRA**

GERENTE DO PROGRAMA:

DIAGNÓSTICO:

O município de Timbó tem como economia principal uma indústria bem diversificada, havendo em alguns segmentos carência de cursos profissionalizantes para atender a demanda de empregos qualificados nos vários ramos de atividades. Mantém convenio com a 15 GEREI Secretaria da Educação e Inovação, parceria com o CEDUP - Centro de Educação Profissional. Está em fase de conclusão o Centro Empresarial de Timbó, onde deverá funcionar cursos de Ensino Profissionalizante. Timbó possui também a UNIASSELVI - Centro Universitário Leonardo da Vinci a FURB - Universidade Regional de Blumenau, que oferece cursos profissionalizantes na região.

DIRETRIZES:

Há necessidade de implantar mais cursos profissionalizantes para atender a procura da mão-de-obra especializada no município de Timbó, incentivar a oferta de cursos a nível superior, efetuar parcerias através de convênios/contratos com o SEBRAE, SINE/SC, SENAC, SENAI, Fundo de Amparo ao Trabalhador-FAT e demais entidades

OBJETIVOS:

Realizar e ampliar cursos profissionalizantes específicos, portanto qualificar cada vez mais a mão-de-obra timboense, implantar o Pólo da Universidade Aberta, com cursos superiores a distância, através de parcerias com o MEC, criar cursos no setor têxtil através do Plano Setorial de Qualificação Profissional - PLANTEQ, através da Comissão Estadual de Concertação via Ministério do trabalho, que precisa ser reativado através do Conselho Municipal de Trabalho e Emprego. Firmar convênios, contratos, acordos ou ajustes, conforme legislação vigente, com o Governo Federal e Estadual, bem como com entidades não governamentais, entidades privadas, fundações etc. Apoiar e manter o Tele Centro Comunitário - Programa de Inclusão Digital do Governo Federal, com conexão a Internet, em alta velocidade para ajudar nas pesquisas e realização de cursos profissionalizantes entre outros. A implantação da Universidade Aberta do Brasil, o município cede o espaço físico e funcionários e ao MEC caberá fornecer os laboratórios necessários, bem como credenciar a Universidade pela parte pedagógica e pela certificação. Os cursos serão na modalidade 'a distancia, entre outros. Realizar eventos para incentivar empreendedores a se adequar a realidade técnico empresarial. Equipar salas de aulas ou laboratórios com móveis e equipamentos necessários para suas funções.

AÇÕES		PRODUTO	UNID. MED.	META	VALOR	RECURSOS
1033	AQUISIÇÃO DE EQUIPAMENTOS, MÓVEIS E UTENSÍLIOS PARA ENSINO PROFISSIONALIZANTE					
2066	MANUTENÇÃO E APOIO AO ENSINO PROFISSIONAL	Unidade Gestora	UN	1,0000	39.000,00 1.114,00	Recursos Fiscais Recursos Fiscais
2068	MANUTENÇÃO E IMPLANTAÇÃO DO TELECENTRO E INCLUSÃO DIGITAL EM TIMBÓ	Unidade Gestora	UN	1,0000	19.000,00	Recursos Fiscais
2070	INCENTIVAR E FOMENTAR PARCERIAS COM UNIVERSIDADES E ENTIDADES					
TOTAL DO PROGRAMA 0032					59.114,00	

**MUNICÍPIO DE TIMBÓ****Programas Detalhados****Ano LDO: 2012 Versão: 4**Página 19 de 56
Impresso em: 19/dez/2012
As 12:24:52 Horas**PROGRAMA DE GOVERNO:****0034 APOIO INCENTIVO AO AGRICULTOR**

GERENTE DO PROGRAMA:

DIAGNÓSTICO:

O município de Timbó na agricultura possui destaque na produção de arroz, banana, horticultura, fruticultura, e na produção animal temos: bovinocultura de leite e corte, suinocultura e peixes. A agricultura esta vinculada a Secretaria de Desenvolvimento Econômico que é formada pela patrulha mecanizada, para atendimento de aproximadamente 680 famílias de agricultores que possui uma demanda na prestação de serviços, como a silagem, preparação de solo para plantação dos produtos agrícolas, entrega de materiais de incentivo ao agricultor, ainda presta serviços em área pecuária e em inseminação. Para o incentivo ao agricultor na plantação de mudas e sementes a Secretaria possui o horto florestal que esta em fase de ampliação e melhoramentos.

DIRETRIZES:

Apoiar os agricultores em atendimentos técnicos, juntamente com capacitação profissional, com parceria com a Epagri, Cidasc, Projeto Plava e Ensino Profissionalizante. Apoiar o associativismo. Organizar a produção com a comercialização. Ampliar a produção em mudas para distribuição e plantio em área de preservação permanente. Melhorar o assessoramento técnico na agroecologia. Buscar recursos para renovação e ampliação dos equipamentos e do pessoal, através da manutenção e requisição de equipamentos e material permanente e fortalecer o Conselho Municipal do Desenvolvimento Rural.

OBJETIVOS:

Aumentar o consumo dos produtos da agricultura familiar. Melhorar a qualidade de vida de todos. Aumentar a renda dos agricultores. Dinamizar a assistência técnica ao homem do campo, melhorando as condições de prestação de serviços da secretaria de agricultura, com a permanência do homem no campo, sem prejuízos ao meio ambiente, com consciência e organização ao produtor.

AÇÕES		PRODUTO	UNID. MED.	META	VALOR	RECURSOS
1037	MODERNIZAÇÃO, AMPLIAÇÃO E MELHORAMENTO DO SETOR DE AGRICULTURA					
1039	MELHORAMENTO DA FROTA DA PATRULHA MECANIZADA	Equipamentos	UN	14,0000	10.000,00 390.000,00	Recursos Fiscais Recursos Fiscais
1041	INCENTIVOS E MODERNIZAÇÃO DO SETOR DE AGRICULTURA					
2072	MANUTENÇÃO DO SETOR DE AGRICULTURA	Unidade Gestora	UN	1,0000	1.120.000,00 100.000,00	Recursos Fiscais Recursos Fiscais
TOTAL DO PROGRAMA 0034					1.620.000,00	



MUNICÍPIO DE TIMBÓ

Programas Detalhados

Ano LDO: 2012 Versão: 4

Página 20 de 56
 Impresso em: 19/dez/2012
 As 12:24:52 Horas

PROGRAMA DE GOVERNO:

0036- TURISMO COM PRODUTOS, ATRATIVOS E DIVULGAÇÃO

GERENTE DO PROGRAMA:

DIAGNÓSTICO:

Para o desenvolvimento do turismo é necessário o fomento e a incentivo de parcerias para realizar programas e projetos na área de conscientização e sensibilização para tornar o setor em desenvolvimento de forma atuante e operante, pois o turismo deixou de ser embrionário na cidade e tornou-se uma expectativa da comunidade. O trade e envolvidos indiretamente necessitam de embasamento teórico através

de conceitos, definições e planejamentos do setor. Através do planejamento estratégico do COMTUR levantou-se a necessidade de criar e manter eventos com o intuito de resgatar, conscientizar e sensibilizar a população sobre o turismo e lazer do timboense.

Inserir o turismo em projetos de conscientização e sensibilização demonstrando o quão é importante e necessário esse setor para a vida pública e privada, demonstrando que o aumento de renda e a agregação de valores estão nesse setor inclusive fomentando a população o aparecimento de novos empreendimentos e empresários do setor alavancando assim novos empregos no setor, e reunir o maior número de atrativos e recursos turísticos das mais diferentes áreas e modalidades do turismo. Promovendo o desenvolvimento com a geração de empregos e renda aos munícipes de Timbó.

OBJETIVOS:

Informar a toda a população sobre turismo, potencialidade turística, atrativos e recursos turísticos, produtos turísticos utilizando ferramentas em diversas faixas etárias, organizações e setores. Consolidar os atrativos e produtos de timbó e utilizar a ferramentas população para ser a maior divulgadora desses produtos, Consolidar setores do Lazer e entretenimento a toda população, visitantes e turistas.

AÇÕES		PRODUTO	UNID. MED.	META	VALOR	RECURSOS
1207	REVITALIZAÇÃO DOS PARQUES E PRAÇAS	Unidade Gestora	UN	1,0000	200.000,00	Recursos Fiscais
1209	MODERNIZAÇÃO E AMPLIAÇÃO DO FUNDO MUNICIPAL DE TURISMO					
1211	CONSTRUÇÃO, AMPLIAÇÃO E REFORMA DE ÁREAS DE TURISMO	Unidade Gestora	UN	2,0000	10.000,00 500.000,00 2.250,00	Recursos Fiscais Recursos Fiscais Recursos Fiscais
2200	MANUTENÇÃO DO FUNDO MUNICIPAL DE TURISMO	Unidade Gestora	UN	1,0000	157.000,00 44.450,00	Recursos Fiscais Recursos Fiscais
2202	MANUTENÇÃO E AMPLIAÇÃO DAS FESTAS E EVENTOS DE TURISMO					
2244	FORTALECER A PARCERIA COM O INSTITUTO AMBIENTAL ARACUÁ	Unidade Gestora	UN	1,0000	122.000,00	Recursos Fiscais
TOTAL DO PROGRAMA 0036					1.035.700,00	



MUNICÍPIO DE TIMBÓ

Programas Detalhados

Ano LDO: 2012 Versão: 4

Página 21 de 56

Impresso em: 19/dez/2012

As 12:24:52 Horas

PROGRAMA DE GOVERNO:

0040- PLANEJAMENTO TERRITORIAL

GERENTE DO PROGRAMA:

DIAGNÓSTICO:

O planejamento de cidades é um desafio crescente. Poucas foram as cidades brasileiras que nasceram de um planejamento ordenado, e Timbó não foi exceção. Do início da colonização até a década de 70, a infra-estrutura da cidade se desenvolveu basicamente calcada em necessidades pontuais, que nem sempre se mostraram adequadas em longo prazo. Em 1976 foi aprovado o primeiro Plano Diretor, um marco no planejamento urbano de Timbó. O mesmo foi revisto substancialmente apenas no ano de 2007-2008. É sabido que as cidades são organismos vivos, e que o processo de planejamento territorial deve ser dinâmico. Constatou-se, portanto, que foi justamente nesta lacuna temporal que o planejamento territorial do município foi mais prejudicado. Acarretando em ocupações do solo desordenadas, bem como outras consequências da falta de planejamento. Portanto, a tarefa de transformar a realidade resultante dessa herança, assegurando o direito à cidade, transformando-a num ambiente saudável e produtivo, é o maior desafio do setor de planejamento territorial.

DIRETRIZES:

Acompanhar os mecanismos de encaixe e desencaixe da cidade, através do monitoramento, aprimoramento e implementação do Plano Diretor e seus códigos complementares. Assegurar o crescimento ordenado do município e o desenvolvimento sustentável. Elaborar projetos de equipamentos urbanos e sociais, como escolas, creches, unidades de saúde, praças, etc. Aplicar o Plano Diretor e seus códigos

complementares. Integrar os instrumentos de desenvolvimento municipal; Compatibilizar os instrumentos de desenvolvimento municipal com suas políticas; Prevalência do interesse comunitário; Gestão democrática por meio da participação da sociedade civil nos processos de decisão, planejamento e gestão. Continuidade, no tempo e no espaço, das ações básicas de planejamento urbano; Fortalecer o setor público, recuperação e valorização das funções de planejamento, articulação e controle. Articulação entre os vários conselhos e políticas, com vistas à efetivação de processos de planejamento

OBJETIVOS: controle social, monitoramento e avaliação de ações intersetoriais;

Regular e implantar o cadastro técnico multifinalitário; Firmar convênios e parcerias com os governos Estadual e Federal e suas entidades e fundações, além de ONGs e entidades privadas. Promover o desenvolvimento sustentável, representado pelo direito à terra, à moradia, ao saneamento ambiental, à infra-estrutura, ao transporte, aos serviços públicos, ao trabalho e ao lazer, proporcionando ao munícipe melhor qualidade de vida. Consolidar e promover a identidade visual do mobiliário urbano, equipamentos e serviços municipais, padronizando e racionalizando, para sua melhor identificação, com ênfase na funcionalidade e na integração com a paisagem territorial; Garantir a participação da população e de suas associações representativas na elaboração de planos e projetos de desenvolvimento urbano, assim como na gestão das cidades, construindo uma cultura política junto aos cidadãos; Pactuar as tomadas de decisões com o Conselho da Cidade. Fornecer critérios técnicos para as decisões políticas. Informatizar o setor, com sistemas de tecnologia de informação; Manter as atividades e capacitar o servidor para disponibilizar serviços de qualidade a população.

	AÇÕES	PRODUTO	UNID. MED.	META	VALOR	RECURSOS
1043	EQUIPAMENTOS, MÓVEIS E UTENSÍLIOS PARA TECNOLOGIA DA INFORMAÇÃO					
1045	OBRAS E CONSTRUÇÕES					
1047	FROTA DE VEÍCULOS					
2080	DESENVOLVIMENTO E IMPLANTAÇÃO DE TI					
2082	MANUTENÇÃO DA SECRETARIA DE PLANEJAMENTO	Unidade Gestora	UN	1,0000	955.000,00 537.707,74	Recursos Fiscais Recursos Fiscais
TOTAL DO PROGRAMA 0040					1.492.707,74	

**MUNICÍPIO DE TIMBÓ****Programas Detalhados****Ano LDO: 2012 Versão: 4**

Página 22 de 56

Impresso em: 19/dez/2012

As 12:24:52 Horas

PROGRAMA DE GOVERNO:**0044 GESTÃO AMBIENTAL E DESENVOLVIMENTO SUSTENTÁVEL**

GERENTE DO PROGRAMA:

DIAGNÓSTICO:

É sabido que a natureza não mais pode ser considerada fora da sociedade, nem a sociedade fora da natureza. Partindo deste pressuposto, ordenar o crescimento de Timbó de forma sustentável é o desafio do planejamento ambiental. Este planejamento está embasado na estruturação da equipe técnica, já que o setor de meio ambiente municipal não conta com servidores efetivos, acarretando na falta de continuidade dos trabalhos e programas desenvolvidos.

O planejamento ambiental deve retratar a capacidade de enfrentar os desafios de uma cidade que se desenvolve sob novos paradigmas, dentre os quais aquele em que cidades inteligentes criam melhores condições para viver o presente, preservar o passado e se preparar para o futuro. O novo cenário exige trabalho, gestão democrática e articulação permanente entre diferentes atores - governo, universidades, iniciativa privada e sociedade - para responder ao desafio de crescer buscando sustentabilidade, qualidade e harmonia.

DIRETRIZES:

Assegurar a preservação dos recursos naturais; Conscientizar a população da importância de preservação do meio ambiente. Executar convênios com Órgãos de meio ambiente Estadual ou Federal. Efetivar o cumprimento das funções sociais da cidade e da propriedade assegurando a preservação, conservação e recuperação ambiental; Desenvolver a cidade aliada a sustentabilidade, valorizando a paisagem existente e amortecendo o impacto produzido pela ação humana. Conservar ecossistemas existentes que possam ser afetados pela ocupação humana; Garantir o equilíbrio ambiental e a salubridade no município, preservando a água potável, evitando de todas as formas a incidência de poluição hídrica e a degradação ambiental que possa prejudicar as reservas naturais. Fomentar a criação de unidades de conservação no sentido de preservar o patrimônio socioambiental existente; Incentivar a criação de Reservas Particulares de Proteção Natural - RPPNs.

OBJETIVOS:

Recuperar a mata ciliar ao longo dos rios e ribeirões do município, através de convênios e parcerias público-privadas.

Pactuar as tomadas de decisões com o Conselho de Defesa do Meio Ambiente. Envolver a comunidade nas decisões e incentivar a preservação do meio ambiente; Implementar a legislação ambiental municipal e códigos correlatos; Promover a educação ambiental; Prover o setor de meio ambiente municipal com servidores efetivos. Manter as atividades e capacitar o servidor para disponibilizar serviços de qualidade a população. Implementar o Fundo Municipal do meio Ambiente - FMMA.

AÇÕES		PRODUTO	UNID. MED.	META	VALOR	RECURSOS
1279	EQUIPAMENTOS, MÓVEIS E UTENSÍLIOS - FMMA					
2084	MANUTENÇÃO DO MEIO AMBIENTE	Unidade Gestora	UN	1,0000	80.918,09	Recursos Fiscais
2112	MANUTENÇÃO DO FUNDO DO MEIO AMBIENTE - FMMA	Unidade Gestora	UN	1,0000	42.881,91	Recursos Fiscais
TOTAL DO PROGRAMA 0044					123.800,00	



MUNICÍPIO DE TIMBÓ

Programas Detalhados

Ano LDO: 2012 Versão: 4

Página 23 de 56

Impresso em: 19/dez/2012

As 12:24:52 Horas

PROGRAMA DE GOVERNO:

0046- SISTEMA VIÁRIO E MOBILIDADE

GERENTE DO PROGRAMA:

DIAGNÓSTICO:

As condicionantes geográficas, a ocupação urbana e a deficiente malha viária do município, além da evidente prioridade conferida ao transporte individual em detrimento do coletivo são dificuldades a serem vencidas por este programa. Algumas intervenções foram realizadas com o intuito de melhorar a mobilidade da cidade como um todo, as quais ajudaram a trazer segurança viária para o município. O aprimoramento e incremento destas, é prioridade no programa de sistema viário e mobilidade, onde é enfatizado os meios de transporte alternativo e a garantia da acessibilidade. Ainda sendo comprovada a eficácia e importância de aparelhos de controladores de velocidade em nosso município. Verificado a necessidade de aquisição de controlador de velocidade mais eficaz e moderno, visando também a praticidade para fácil transporte do equipamento e instalação do mesmo. Necessidade de padronização de identificação dos fiscalizadores de trânsito, tornado-os mais visíveis durante a realização de abordagens para identificação de automotores. Necessidade de equipar a Polícia Militar com veículos equipados com notebook com acesso a rede mundial de computadores para acesso a consultas de veículos e indivíduos.

DIRETRIZES:

Adequar e estruturar o sistema viário básico - urbano e regional. Melhorar a fluidez de tráfego diminuindo os pontos críticos; Melhorar a fluidez do trânsito, mantendo-se níveis de segurança adequados; Rever, ampliar e otimizar o sistema de transporte coletivo; Estudar meios alternativos de transporte; Qualificar o sistema de mobilidade às pessoas deficientes e com necessidades especiais; Desenvolver o sistema cicloviário; Incentivar o transporte não-motorizado, como forma de reduzir o tráfego, desobstruir as vias de rolamento e mitigar a emissão de gases poluentes; Incrementar o sistema de sinalização viária. Urbanizar os passeios públicos, garantido segurança ao transeunte; Estudar a viabilidade da guarda de trânsito; Implementar programa permanente de educação do trânsito. Orientar os motoristas e pedestres dos cuidados necessários ao transitar, fiscalizar para melhorar a trafegabilidade. Melhorar o espaço físico, a estrutura administrativa da Polícia Militar, dotando-o de plenas condições para gestão do trânsito. Melhorar as condições de atendimento, bem como segurança e conforto dos fiscalizadores.

OBJETIVOS:

Desenvolver macro projeto visando a reestruturação do sistema viário do Município e dar continuidade ao projeto do anel viário; Desviar o tráfego pesado do centro urbano; Desenvolver e implantar programas e ações voltadas para a garantia da acessibilidade; Tornar o transporte coletivo acessível, eficiente, seguro e atrativo, promovendo a agilização do sistema de transporte com a introdução de novos serviços e tecnologias; Implantar e padronizar os abrigos e pontos de parada, visando melhorar a segurança da população que usa o transporte coletivo; Interligar as ruas dos loteamentos para evitar sobrecarga do Transporte Coletivo das vias básicas e facilitar a comunicação entre bairros; Desenvolver e aplicar o programa de pavimentação de vias e passeios públicos; Manter as atividades e capacitar o servidor para disponibilizar serviços de qualidade a população. Assegurar meios de fiscalização e atendimento das ocorrências de trânsito, bem como aplicação de multas e sanções. Melhorar o planejamento

e a infra-estrutura operacional para a fiscalização do trânsito municipal. Implementar todas as ações de trânsito de competência municipal e estadual.

	AÇÕES	PRODUTO	UNID. MED.	META	VALOR	RECURSOS
1259	EQUIPAMENTOS, MÓVEIS E UTENSÍLIOS - DEMUTRAN	Unidade Gestora	UN	1,0000	35.000,00	Recursos Fiscais
1261	FROTA DE VEÍCULOS - DEMUTRAN	Veículo	UN	4,0000	7.800,00 7.800,00 36.400,00 42.000,00	Recursos Fiscais Recursos Fiscais Recursos Fiscais Recursos Fiscais
1263	OBRAS E CONSTRUÇÕES - DEMUTRAN	Obra	UN	1,0000	100.000,00 115.213,00 0,00 0,00	Recursos Fiscais Recursos Fiscais Recursos Fiscais Recursos Fiscais
1265	IMÓVEIS E INSTALAÇÕES - DEMUTRAN	Imóvel	M2	0,0000	5.000,00	Recursos Fiscais

IPM Informática Pública Municipal

Atende.Net

Planejamento



MUNICÍPIO DE TIMBÓ

Programas Detalhados

Ano LDO: 2012 Versão: 4

Página 24 de 56
 Impresso em: 19/dez/2012
 As 12:24:52 Horas

1267	EQUIPAMENTOS, MÓVEIS E UTENSÍLIOS - POL. MILITAR	Unidade Gestora	UN	1,0000	20.000,00	Recursos Fiscais
1269	FROTA DE VEÍCULOS - POL. MILITAR					
1271	EQUIPAMENTOS, MÓVEIS E UTENSÍLIOS - POL. CIVIL	Unidade Gestora	UN	1,0000	25.000,00	Recursos Fiscais
1273	FROTA DE VEÍCULOS - POL. CIVIL					
2260	MANUTENÇÃO DO DEMUTRAN	Unidade Gestora	UN	1,0000	775.000,00 20.650,00 20.650,00 583.700,00	Recursos Fiscais Recursos Fiscais Recursos Fiscais Recursos Fiscais
2262	MANUTENÇÃO DO CONV. POLÍCIA MILITAR	Unidade Gestora	UN	1,0000	60.000,00 40.000,00	Recursos Fiscais Recursos Fiscais
2264	MANUTENÇÃO DO CONV. POLÍCIA CIVIL	Unidade Gestora	UN	1,0000	55.000,00 25.000,00	Recursos Fiscais Recursos Fiscais
TOTAL DO PROGRAMA 0046					1.974.213,00	



MUNICÍPIO DE TIMBÓ

Programas Detalhados

Ano LDO: 2012 Versão: 4

Página 25 de 56
 Impresso em: 19/dez/2012
 As 12:24:52 Horas

PROGRAMA DE GOVERNO:

0048- GESTÃO DO FUNREBOMPOM

GERENTE DO PROGRAMA:

DIAGNÓSTICO:

O Fundo Municipal de Reequipamento do Corpo de Bombeiros e da Polícia Militar - FUMREBOMPOM visa manter as corporações com equipamentos modernos e em condições de uso. O atendimento imediato em ocorrências de diversas naturezas como acidentes, incêndios, resgates, dentre outros e constantemente se faz presente em inúmeros eventos os quais tem sido de suma importância para a segurança da comunidade timboense. Para evitar o aumento da criminalidade e prevenção dos acidentes de trânsito a Polícia Militar realiza constante vigilância e cria formas de coibir delitos. Verificou-se a necessidade de criação de vigilância eletrônica para a cidade a qual haverá a necessidade de angariar fundos através de convênios.

DIRETRIZES:

Implementar e manter as ações do Fundo, adaptando os recursos a programação do respectivo Conselho, em conformidade com a Lei Complementar nº 125, de 22/12/1997.

OBJETIVOS:

Gerir os recursos oriundos da prestação técnica dos serviços da unidade dos Bombeiros Militares e da Polícia Militar da cidade de Timbó. Recursos esses que permitem o investimento em novos equipamentos e serviços, bem como propiciam a manutenção de serviços especializados e manutenção da frota e dos equipamentos. Angariar fundos através de convênios a serem criados com o FUMREBOMPOM, para serem aplicados à comunidade timboense.

AÇÕES		PRODUTO	UNID. MED.	META	VALOR	RECURSOS
1213	EQUIPAMENTOS, MÓVEIS E UTENSÍLIOS - BOMBEIROS	Unidade Gestora	UN	1,0000	69.500,00	Recursos Fiscais
1215	FROTA DE VEÍCULOS - BOMBEIROS	Veiculo	UN	1,0000	77.000,00 200.000,00	Recursos Fiscais Recursos Fiscais
1217	OBRAS E CONSTRUÇÕES - BOMBEIROS	Área	M2	50,0000	25.000,00	Recursos Fiscais
1219	EQUIPAMENTOS, MÓVEIS E UTENSÍLIOS PARA INSTALAÇÃO DE VIGILÂNCIA ELETRÔNICA - POL. MILITAR					
1221	EQUIPAMENTOS, MÓVEIS E UTENSÍLIOS - POL. MILITAR	Unidade Gestora	UN	1,0000	32.000,00 50.000,00	Recursos Fiscais Recursos Fiscais
1223	FROTA DE VEÍCULOS - POL. MILITAR	Veiculo	UN	1,0000	60.000,00	Recursos Fiscais
1225	OBRAS E INSTALAÇÕES - POL. MILITAR	Área	M2	20,0000	30.000,00	Recursos Fiscais
2204	MANUTENÇÃO DO CORPO DE BOMBEIROS	Unidade Gestora	UN	1,0000	130.000,00 65.000,00	Recursos Fiscais Recursos Fiscais
2206	MANUTENÇÃO DA POLÍCIA MILITAR	Unidade Gestora	UN	1,0000	60.000,00 24.000,00	Recursos Fiscais Recursos Fiscais
2208	MANUTENÇÃO DE VIGILÂNCIA ELETRÔNICA	Unidade Gestora	UN	1,0000	8.000,00	Recursos Fiscais
TOTAL DO PROGRAMA 0048					830.500,00	



MUNICÍPIO DE TIMBÓ

Programas Detalhados

Ano LDO: 2012 Versão: 4

Página 26 de 56

Impresso em: 19/dez/2012

As 12:24:52 Horas

PROGRAMA DE GOVERNO:

0050- REESTRUTURAÇÃO DA SECRETARIA DE OBRAS E SERVIÇOS URBANOS

GERENTE DO PROGRAMA:

DIAGNÓSTICO:

A situação predial da secretaria está comprometida devido sua antiguidade, com problemas sérios de segurança. A falta de infra-estrutura da secretaria causa diversos transtornos aos funcionários, no que tange em melhores condições no ambiente de trabalho, na falta de material de segurança individual e coletivo, na uniformização específica para cada função, na informatização dos setores, e da necessidade de uma melhora considerável da frota, máquinas e equipamentos, entre outras. Redimensionar os serviços prestados, verificando a necessidade de pessoal direto ou sob a forma de terceirização. A falta de tais condições faz com que a secretaria deixe de fazer a prestação dos serviços com excelência à população. Através da Divisão de Serviços Urbanos, diretamente ou sob forma de terceirização, cotidianamente se executam serviços de limpeza de rua, roçadas, irrigação, patrolamento, macadamização, aterro, compactação, coleta e transporte de entulhos, entre outros. Todos estes serviços são muito procurados pela população, só que alguns destes, como limpeza de rua, limpeza de boca de lobo, roçada, são de uma demanda muito alta, não sendo possível atender a contento, sendo assim conscientizar a população para a necessidade de que cada cidadão faça a sua parte, limpando principalmente sua frente de casa e seus terrenos, haja visto que estes já são de sua responsabilidade.

DIRETRIZES:

Construir uma nova sede, dentro da real necessidade da Secretaria. Adquirir e melhorar a frota, máquinas e equipamentos, e todas as outras necessidades. Contratação de pessoal, através de concurso público ou contrato individual de trabalho ou terceirização ou serviços. Divulgar a necessidade da colaboração da população, confeccionando material didático, implementando palestras, ministradas por funcionários da secretaria, nas unidades de ensino do município.

OBJETIVOS:

Melhorar as condições de trabalho para os funcionários, proporcionando satisfação e melhor qualidade na prestação dos serviços a comunidade. Dar suporte aos projetos do poder executivo, servindo de estímulo a investimentos privados, na geração de renda, emprego e tributos, e principalmente melhorando a qualidade de vida dos seus munícipes. Conscientizar os munícipes da importância e da necessidade da colaboração de todos, dando ênfase para a qualidade de vida, e redução dos custos de manutenção.

AÇÕES		PRODUTO	UNID. MED.	META	VALOR	RECURSOS
1063	FROTA DE VEÍCULOS E MÁQUINAS SEOS					
2090	ILUMINAÇÃO PÚBLICA	Unidade Gestora	UN	1,0000	1.500.000,00 598.300,00	Recursos Fiscais Recursos Fiscais
2092	MANUTENÇÃO DA SECRETARIA DE OBRAS E SERVIÇOS URBANOS.	Unidade Gestora	UN	1,0000	3.189.000,00 111.000,00 2.012.456,00 0,00	Recursos Fiscais Recursos Fiscais Recursos Fiscais Recursos Fiscais
2094	CONSCIENTIZAÇÃO À POPULAÇÃO DOS SERVIÇOS URBANOS					
TOTAL DO PROGRAMA 0050					7.410.756,00	

**MUNICÍPIO DE TIMBÓ****Programas Detalhados****Ano LDO: 2012 Versão: 4**

Página 27 de 56
 Impresso em: 19/dez/2012
 As 12:24:52 Horas

PROGRAMA DE GOVERNO:**0052- OBRAS PÚBLICAS**

GERENTE DO PROGRAMA:

DIAGNÓSTICO:

A malha urbana do município é formada por diversas ruas, sendo que destas, varias possuem urgência na pavimentação e a necessidade da implantação completa de infra-estrutura, devido sua localização em áreas centrais, centro de bairros, áreas industriais, ou ainda ruas importantes, onde o crescimento habitacional e comercial é visível.

A drenagem pluvial, bem como o saneamento básico, são obras de vital importância na construção de uma cidade preocupada com a qualidade de vida das pessoas que ali vivem.

DIRETRIZES:

Pavimentar as vias urbanas, atendendo as solicitações e necessidades da população, bem como prestar serviços de manutenção, conservação e implantação da infra-estrutura, principalmente no que diz respeito a drenagem de águas pluviais..

OBJETIVOS:

Melhorar a trafegabilidade e diminuir o custo de manutenção das vias públicas municipais, através das pavimentações, eliminando os serviços de irrigação, patrolamento e macadamização.

Programar obras de infra-estrutura e saneamento, assegurando a qualidade de vida das pessoas e estimulando o desenvolvimento econômico e social do município.

AÇÕES		PRODUTO	UNID. MED.	META	VALOR	RECURSOS
1065	PAVIMENTAÇÕES E DRENAGENS	Pavimentação	ML	5,0000	2.250.000,00 953.500,00 2.645.615,18 0,00	Recursos Fiscais Recursos Fiscais Recursos Fiscais Recursos Fiscais
1067	PONTES E OBRAS DE ARTE	Obra	ML	1,0000	429.690,45 400.000,00 5.100.000,00	Recursos Fiscais Recursos Fiscais Recursos Fiscais
1069	CEMITÉRIOS MUNICIPAIS	Obra	UN	3,0000	41.000,00	Recursos Fiscais
1071	ESPAÇOS PÚBLICOS	Obra	M2	1,0000	200.000,00 273.491,36	Recursos Fiscais Recursos Fiscais
1075	CAMPO UNIÃO					
TOTAL DO PROGRAMA 0052					12.293.296,99	

**MUNICÍPIO DE TIMBÓ****Programas Detalhados****Ano LDO: 2012 Versão: 4**Página 28 de 56
Impresso em: 19/dez/2012
As 12:24:52 Horas**PROGRAMA DE GOVERNO:****0054 PASSEIO PÚBLICO**

GERENTE DO PROGRAMA:

DIAGNÓSTICO:

A falta de calçadas causa transtorno a população que se obriga a transitar na via de rolamento, podendo ocorrer acidentes. Transtorno esse dificulta o direito de ir e vir das pessoas, principalmente as com necessidades especiais.

O acúmulo de entulhos e a falta de manutenção das calçadas causam incomodo a população e denigre a imagem da cidade.

DIRETRIZES:

Conscientizar os munícipes da necessidade do passeio público, e dar suporte ao projeto da parceria na construção de calçadas em todo o município, onde tiver rua pavimentada.

OBJETIVOS:

Melhorar a trafegabilidade e mobilidade do pedestre nas vias municipais. Embelezar e urbanizar as ruas do município, diminuindo principalmente os riscos de acidentes.

AÇÕES		PRODUTO	UNID. MED.	META	VALOR	RECURSOS
1081	OBRAS EM PASSEIOS PÚBLICOS					
1083	OBRAS DE CICLOVIAS					
2098	MANUTENÇÃO DOS PASSEIOS PÚBLICOS					
TOTAL DO PROGRAMA 0054					0,00	

**MUNICÍPIO DE TIMBÓ****Programas Detalhados****Ano LDO: 2012 Versão: 4**Página 29 de 56
Impresso em: 19/dez/2012
As 12:24:52 Horas**PROGRAMA DE GOVERNO:****0060- GESTÃO DA PROCURADORIA GERAL DO MUNICÍPIO**

GERENTE DO PROGRAMA:

DIAGNÓSTICO:

A Procuradoria Geral do Município é o órgão do Poder Executivo responsável pela defesa extrajudicial e judicial do Município e pela manutenção da legalidade dos atos de todos os setores da administração municipal. Exerce funções de consultoria e assessoramento, e tem competência privativa para execução da dívida ativa municipal de natureza tributária (art. 59, da LOM). A Procuradoria é Órgão Superior de Assessoramento do Poder Executivo, conforme lei, sendo composta atualmente pelo Procurador Geral, um Diretor de Departamento Jurídico, dois Assessores Jurídicos, um Advogado (efetivo), e uma Atendente de Serviços Administrativos (efetiva). Estão vinculados ainda à Procuradoria Geral do Município os órgãos de defesa do consumidor (PROCON), e a Casa da Cidadania.

DIRETRIZES:

Desempenhar suas funções determinadas em lei, com excelência e respeito aos princípios do Direito Público, aos servidores municipais e aos cidadãos. Buscar a eficiência técnica e aprimoramento constante dos profissionais que compõem seus quadros funcionais, através do treinamento e atualização necessários. Zelar pela ética, responsabilidade e respeito ao ordenamento jurídico vigente.

OBJETIVOS:

Resguardar e dar efetividade às ações e atos da Administração Municipal, prevenindo ilegalidades, combatendo omissões, promovendo a defesa administrativa ou judicial e assegurando a prevalência e a indisponibilidade do Interesse Público. Prestar serviço com eficácia e qualidade técnica, assegurando a observância dos Princípios Constitucionais, a melhoria do serviço público, o alcance das metas e diretrizes da Administração Municipal e a satisfação dos usuários. Firmar convênios, ajustes, contratos ou acordos com os Órgãos ou Entidades Estaduais e/ou Federais, organizações não governamentais e entidades privadas, para implantação, manutenção ou melhoria de serviços públicos e efetividade das suas competências.

AÇÕES		PRODUTO	UNID. MED.	META	VALOR	RECURSOS
2100	MANUTENÇÃO DO DEPARTAMENTO JURÍDICO	Unidade Gestora	UN	1,0000	473.000,00	Recursos Fiscais
2102	MANUTENÇÃO DO PROCON	Unidade Gestora	UN	1,0000	66.300,00	Recursos Fiscais
2104	MANUTENÇÃO DA CASA DA CIDADANIA	Unidade Gestora	UN	1,0000	28.858,88	Recursos Fiscais
TOTAL DO PROGRAMA 0060					568.158,88	

**MUNICÍPIO DE TIMBÓ****Programas Detalhados****Ano LDO: 2012 Versão: 4**Página 30 de 56
Impresso em: 19/dez/2012
As 12:24:52 Horas**PROGRAMA DE GOVERNO:****0062- ATENÇÃO INTEGRAL A CRIANÇA E AO ADOLESCENTE**

GERENTE DO PROGRAMA:

DIAGNÓSTICO:

O município tem em funcionamento o fundo municipal de atendimento a criança e o adolescente (FIA), o Conselho Municipal dos Direitos da Criança e do Adolescente (CMDCA) e o Conselho Tutelar (CT), além de vários programas de proteção e sócio-educativos. E conta com uma demanda de atendimento cada vez maior, até mesmo sendo feito um estudo para construção de um Centro de Atendimento.

DIRETRIZES:

Manter em funcionamento a estrutura, atual, existente e os programas: Recuperar, Lar das Crianças, Apoio Sócio Familiar, Judô, Karatê, Computação, Música, Dança, Capacitar, Prestação de Serviços à Comunidade, Liberdade Assistida, dentre outros.

Elaborar os planos de atendimento, além de atualizar e manter o cadastro de famílias atendidas pelos programas mantidos pelo Fundo de Atendimento a Criança e ao Adolescente FIA.

Disponibilizar recursos para a infância e adolescência e para treinamento do conselho tutelar e técnicos dos programas mantidos pelo FIA. Cadastrar e promover programas de atendimento a Criança e ao Adolescente. Buscar parcerias junto à sociedade civil e a órgãos governamentais.

OBJETIVOS:

Oportunizar e acompanhar o desenvolvimento bio-psico-social da criança e do adolescente com vistas à inclusão social e ênfase a instituição familiar. Manter a política de defesa e garantia dos direitos da criança e do adolescente, e os órgãos e programas institucionais correlatos. Otimizar e racionalizar os atendimentos nos diversos programas para atingir maior número possível de crianças e adolescentes em situação de vulnerabilidade. Envolver toda a sociedade civil, caracterizada pela família, profissionais envolvidos, usuários do Programa de Atendimento a Criança e Adolescente PACA, Prestação de Serviço Comunitário PSC, Programa Sócio-familiar PSF e Liberdade Assistida LA, nas atividades do FIA, CMDCA e Conselho Tutelar. Firmar convênios, na forma da Lei nº 2.019/98, e ajustes, contratos ou acordos, na forma da legislação aplicável, com os Governos Federal e Estadual, suas entidades e fundações, bem como com organizações não governamentais e entidades privadas.

AÇÕES		PRODUTO	UNID. MED.	META	VALOR	RECURSOS
1227	EQUIPAMENTOS, MÓVEIS E UTENSÍLIOS - FIA	Unidade Gestora	UN	1,0000	10.000,00	Recursos Fiscais
1229	FROTA DE VEICULOS - FIA					
2210	TRANSFERENCIA DE RECURSOS DO FIA	Entidades	UN	3,0000	5.000,00	Recursos Fiscais
2212	MANUTENÇÃO DE PROGRAMAS E ATIVIDADES DO FIA	Pessoas	UN	2.800,0000	163.000,00 55.000,00	Recursos Fiscais Recursos Fiscais
2268	PROGRAMA CRIANÇA E ADOLESCENTE - PAC					
TOTAL DO PROGRAMA 0062					233.000,00	



MUNICÍPIO DE TIMBÓ

Programas Detalhados

Ano LDO: 2012 Versão: 4

Página 31 de 56

Impresso em: 19/dez/2012

As 12:24:52 Horas

PROGRAMA DE GOVERNO:

0066- HABITAÇÃO POPULAR DE TIMBÓ - FHT

GERENTE DO PROGRAMA:

DIAGNÓSTICO:

Em 2005 foi criada a lei nº 2278, que implementou o Programa Carta de Crédito FGTS-Individual-Operações Coletivas-Recursos do FGTS. O município de Timbó até 2006 investiu muito pouco em relação a intermediação para viabilizar a Política de Habitação de Interesse Social, Casa Própria para a população de baixa renda. Conforme os dados que constam no cadastro da Assistência social do Município de Timbó a demanda é crescente e eminente a intervenção da administração pública com o objetivo de fomentar esta área e propiciar a inclusão social. Está sendo elaborado o plano municipal de habitação, de acordo com pesquisa feita em todos os lares do município através da Empresa Logus, que visa diagnosticar o perfil habitacional existente e consequente planejamento para a construção de habitações populares, em parceria com Caixa Econômica Federal e/ou outras entidades, que serão destinadas à população de baixa renda e residente em áreas de risco (famílias com até 3 salários mínimos mensais de

~~OBJETIVOS:~~ Seus beneficiários (com renda familiar de 03 a 06 salários mínimos).

Implantar o Fundo de Habitação de Timbó e manter o funcionamento das atividades, ampliarem a oferta de serviços; manter o apoio a entidades que desenvolvam ações na área da Casa Própria. Capacitar os profissionais que atuam junto a programas de inclusão social para instruir as famílias a construírem suas moradias com toda a infra-estrutura necessária. Estruturar ações para conhecimento da realidade vivenciada pelas pessoas de baixa renda e dar sustentabilidade ao sistema financiador das construções. Contratar uma equipe específica para o programa, incluindo engenheiro, assistente social e auxiliar administrativo; realizar parcerias com entidades financiadoras, como a CEF e outras.

OBJETIVOS:

Orientar, ordenar e articular ações relacionadas à política municipal de habitação popular; promover a integração dos mutuários; assegurar o recebimento dos auxílios instituídos pelas Instituições Financeiras. Firmar convênios, ajustes, contratos ou acordos, na forma da legislação aplicável, com os Governos Federal e Estadual, suas entidades e fundações, bem como com organizações não governamentais e entidades privadas, que viabilizem e fortaleça a política de atenção a habitação popular no município de Timbó; realizar pesquisas indicativas das demandas no município e em que área estão localizados os déficits habitacionais. Trabalhar com projetos de inclusão social em espaço específico construído nos terrenos que abrigarão os conjuntos habitacionais.

AÇÕES		PRODUTO	UNID. MED.	META	VALOR	RECURSOS
1085	PROJETOS CASAS POPULARES					
1087	IMÓVEIS E INSTALAÇÕES					
2106	TRANSFERÊNCIA DE RECURSOS					
2108	MANUTENÇÃO DO FHT	Pessoas	UN	12,5000	2.000,00	Recursos Fiscais
TOTAL DO PROGRAMA 0066					2.000,00	

**MUNICÍPIO DE TIMBÓ****Programas Detalhados****Ano LDO: 2012 Versão: 4**

Página 32 de 56

Impresso em: 19/dez/2012

As 12:24:52 Horas

PROGRAMA DE GOVERNO:**0070- GESTÃO DA ATENÇÃO BÁSICA TIMBÓ**

GERENTE DO PROGRAMA:

DIAGNÓSTICO:

O município de Timbó possui dez Unidades de Saúde da Família e uma unidade de Saúde da Família Avançada, que ofertam serviços em atenção básica, integrando o Programa de Saúde da Família, promovendo um sistema de saúde local, com demanda expressiva e crescente que desloca-se até estas unidades para atendimento e encaminhamento às referências municipais: Policlínica de referência, CAPS, Pronto Socorro e Serviço Social. O exercício da atividade profissional de Agente Comunitário de Saúde deve observar a Lei nº 10.507/2002, que cria a profissão de Agente Comunitário de Saúde, o Decreto nº 3.189/1999, que fixa as diretrizes para o exercício da atividade de Agente Comunitário de Saúde, e a Portaria nº 1.886/1997, que aprova as normas e diretrizes do Programa de Agente Comunitário e do Programa Saúde da Família. Através de ações individuais ou coletivas, o agente comunitário de saúde realiza atividade de prevenção de doenças e promoção da saúde sob supervisão do profissional de enfermagem.

A inserção da Saúde Bucal na estratégia Saúde da Família representou a possibilidade de criar um espaço de práticas e relações a serem construídas para a reorientação do processo de trabalho e para a própria atuação da saúde bucal no âmbito dos serviços de saúde. Dessa forma, o cuidado em saúde bucal passa a exigir a conformação de uma equipe de trabalho que se relacione com usuários e que participe da gestão dos serviços para dar resposta às demandas da população e ampliar o acesso às ações e serviços de promoção, prevenção e recuperação da saúde bucal, por meio de medidas de caráter coletivo e mediante o estabelecimento de vínculo territorial.

DIRETRIZES:

Reorganizar a estrutura da Atenção Básica - Estratégia Saúde da Família. Ampliar a oferta de serviços através dos NASF - Núcleos de Apoio à Saúde da Família, conforme portaria nº 54 de 24 de Janeiro de 2008. Disponibilizar material de consumo e expediente, medicamentos para o desenvolvimento das atividades em saúde, readequar as estruturas acordadas com a necessidade, proporcionar cursos de capacitação aos colaboradores, implantar o sistema de gerenciamento em informação nas Unidades de Saúde, através do Sistema Único de Saúde, serviços próprios, conveniados e/ou contratados. Capacitar os 68 (sessenta e oito) agentes comunitários de saúde de nosso município, para o aprimoramento e desempenho profissional. Reconhecer uma prática que vem sendo construída no cotidiano, sistematizando-a e teorizando-a, formalizando a legalidade profissional do agente comunitário de saúde na especificidade de seu trabalho. A equipes de saúde bucal são da Modalidade I: composta por Cirurgião-Dentista (CD) e Auxiliar de Consultório Dentário (ACD). Os dentistas e seus assistentes são vistos como profissionais que podem de fato desempenhar um papel decisivo nos bons resultados do Programa Saúde da Família. Implantar mais 03 (três) equipes de Estratégia Saúde da Família, nos bairros : Imigrantes, Fritz Lorenz e São Roque.

OBJETIVOS:

Manter as atividades do departamento, eventos, recursos humanos, material de expediente, cursos e capacitação, publicações e publicidade dos atos e outros. Garantir as ações com vistas ao cumprimento dos princípios constitucionais. Alteração, criação, admissão, contratação de pessoal, extinção de cargos e empregos públicos, remuneração de pessoal, reestruturação administrativa, realização de concurso público, qualificação e atender a demanda do Sistema Único de Saúde em suas necessidades salutaras, através de serviços classificados de atenção básica, que abrangem a prevenção, promoção e reabilitação do indivíduo/família, inseridos e participantes de sua comunidade, na busca pela qualidade de vida. Conhecer o perfil epidemiológico e diagnóstico em saúde da população. Firmar convênios, na forma da Lei nº 2.019/98, e ajustes, contratos ou acordos, na forma da legislação aplicável, com os Governos Federal e Estadual, suas entidades e fundações, bem como com organizações não governamentais e entidades privadas. Implantar a Educação Permanente em Saúde, conforme Portaria GM/MS nº 1.996, de 20 de agosto de 2007 - Dispõe sobre as diretrizes para implementação da Política Nacional de Educação Permanente em Saúde.

Prestar auxílio a instituições / entidades para manutenção de atividades que auxiliem e/ou complementem a prestação de serviços em saúde pública destinada a resolatividade da situação salutar dos usuários do SUS, na promoção, prevenção e reabilitação dos indivíduos para a sociedade.

AÇÕES		PRODUTO	UNID. MED.	META	VALOR	RECURSOS
1151	FROTA DE VEÍCULOS AB					
1153	OBAS E INSTALAÇÕES AB	Área	M2	750,0000	200.000,00 351.000,00	Recursos Fiscais Recursos Fiscais
1155	IMÓVEIS AB					

IPM Informática Pública Municipal

Atende.Net

Planejamento



MUNICÍPIO DE TIMBÓ

Programas Detalhados

Ano LDO: 2012 Versão: 4

Página 33 de 56
 Impresso em: 19/dez/2012
 As 12:24:52 Horas

2150	MANUTENÇÃO DA SAÚDE DA FAMÍLIA	Unidade Gestora	UN	1,0000	577.500,00 2.972.023,00 2.260.000,00 1.000.000,00 0,00 0,00	Recursos Fiscais Recursos Fiscais Recursos Fiscais Recursos Fiscais Recursos Fiscais Recursos Fiscais
2152	MANUTENÇÃO DOS AGENTES COMUNITÁRIOS	Unidade Gestora	UN	1,0000	205.000,00 620.000,00 115.000,00	Recursos Fiscais Recursos Fiscais Recursos Fiscais
2154	MANUTENÇÃO DA SAÚDE BUCAL	Unidade Gestora	UN	1,0000	1.549.000,00 270.000,00	Recursos Fiscais Recursos Fiscais
TOTAL DO PROGRAMA 0070					10.119.523,00	

**MUNICÍPIO DE TIMBÓ****Programas Detalhados****Ano LDO: 2012 Versão: 4**Página 34 de 56
Impresso em: 19/dez/2012
As 12:24:52 Horas**PROGRAMA DE GOVERNO:****0072- GESTÃO DA MÉDIA E ALTA COMPLEXIDADE AMBULATORIAL E HOSPITALAR**

GERENTE DO PROGRAMA:

DIAGNÓSTICO:

Centros de Especialidades Odontológicas são unidades de saúde, participantes do Cadastro nacional de Estabelecimentos de Saúde - CNES, classificadas como Clínica Especializada ou Ambulatório de Especialidade. Os Centros de especialidades Odontológicas estão preparados para oferecer à população, os seguintes serviços: Diagnóstico bucal, com ênfase no diagnóstico e detecção do câncer de boca, Periodontia especializada, cirurgia oral menor dos tecidos moles e duros, Endodontia e atendimento a portadores de necessidades especiais. O município de Timbó possui 1 (um) Centro Municipal de Referências A Policlínica de Referências -, convênio/credenciamento com uma Unidade Hospitalar, 1 (um) Centro de Atenção Psicossocial - CAPS, 1 clínica de fisioterapia, credenciados pelo Sistema Único de Saúde. Decorrente desta realidade faz-se necessária a ampliação da estrutura em valores humanos e estrutura física, possibilitando assim, a ampliação dos serviços ofertados, readequação dos ambientes das unidades, compra de serviços, aquisição de materiais, equipamentos e utensílios. A Policlínica de Referências está inserida no modelo de Atenção Especializada, na qual compõe um aspecto de serviços com diferentes graus de especialização e modalidades de atendimento. A Policlínica também atende os municípios circunvizinhos. Dentro do contexto da assistência hospitalar e ambulatorial, em nosso município inserimos também o SAMU - Serviço de Atendimento Móvel de Urgência. O nosso município possui uma unidade hospitalar conveniada ao SUS, o Hospital e Maternidade OASE, no qual é referência para os municípios circunvizinhos.

DIRETRIZES:

Implantação e credenciamento de Centros de Especialidades Odontológicas e a Portaria Nº1.069/GM que institui o financiamento dos Centros de Especialidades Odontológicas, para os CEOs tipo I, aqueles com três cadeiras odontológicas, são destinados mensalmente R\$ 6,6mil para custeio, além de R\$ 40 mil em parcela única, correspondentes a custos com reformas, ampliação do espaço físico e aquisição de equipamentos. Com a implantação do CEO, o município de Timbó referencia os municípios circunvizinhos. Os profissionais da atenção básica são responsáveis pelo primeiro atendimento ao paciente e pelo encaminhamento aos centros especializados apenas casos mais complexos. Nosso município não possui instalações adequadas e próprias para os serviços de especialidade e SAMU. Temos como objetivo a construção das instalações de ambos os serviços. A situação exposta gera um alto custo de aluguel. Logo, reorganizaremos o funcionamento da estrutura existente em prestação de serviços, recursos humanos e físicos, ampliar a oferta de serviços, disponibilizar material de consumo, expediente e medicamentos para o desenvolvimento das atividades em saúde, proporcionar cursos de capacitação, oportunizar o acesso ao sistema de gerenciamento de informação em saúde, através do Sistema Único de Saúde, serviços próprios, contratados e/ou conveniados. O Hospital e Maternidade OASE, encontra-se em adaptação conforme as diretrizes da ANVISA.

OBJETIVOS:

Manter as atividades do departamento, eventos, recursos humanos, material de expediente, cursos e capacitação, publicações e publicidade dos atos e outros. Garantir as ações com vistas ao cumprimento dos princípios constitucionais. Alteração, criação, admissão, contratação de pessoal, extinção de cargos e empregos públicos, remuneração de pessoal, reestruturação administrativa, realização de concurso público, qualificação e treinamento, entre outros. Firmar convênios, ajustes, contratos ou acordos, na forma da legislação em vigor. Contratar serviços técnicos especializados, com vistas ao aperfeiçoamento dos trabalhos do departamento Divulgar os trabalhos legislativos, atos oficiais e publicidade institucional. Contribuir financeiramente com entidades privadas e públicas, as quais o Ente é filiado ou venha a se filiar. Implantar o sistema de avaliação e controle. Adquirir recursos e prestar auxílio a instituições / entidades para manutenção de atividades que auxiliem e/ou complemente a prestação de serviços em saúde pública destinada a resolutividade da situação salutar dos usuários do SUS, que envolvam ações de média e alta complexidade para retorno dos indivíduos para convívio em sociedade, dentre eles hospital OASE.

AÇÕES		PRODUTO	UNID. MED.	META	VALOR	RECURSOS
1157	FROTA DE VEÍCULOS MAC	Veículo	UN	1,0000	65.000,00	Recursos Fiscais
1159	OBRAS E INSTALAÇÕES MAC	Área	M2	375,0000	160.000,00 393.528,51	Recursos Fiscais Recursos Fiscais
2156	CENTRO DE ESPECIALIDADES ODONTOLÓGICAS - CEO					
2158		Unidade Gestora	UN	1,0000	0,00	Recursos Fiscais

IPM Informática Pública Municipal

Atende.Net

Planejamento



MUNICÍPIO DE TIMBÓ

Programas Detalhados

Ano LDO: 2012 Versão: 4

Página 35 de 56
 Impresso em: 19/dez/2012
 As 12:24:52 Horas

	MANUTENÇÃO POLICLÍNICA DE REFERENCIA E SERVIÇOS.				1.955.000,00	Recursos Fiscais
					850.000,00	Recursos Fiscais
					45.000,00	Recursos Fiscais
					0,00	Recursos Fiscais
					476.506,54	Recursos Fiscais
2160	PARCERIA DE HOSPITAL DE PEQUENO PORTE	Unidade Gestora	UN	1,0000	0,00	Recursos Fiscais
					2.920.116,00	Recursos Fiscais
2162	MANUTENÇÃO DAS AÇÕES ESTRATÉGICAS E EMERGENCIAIS					
2164	MANUTENÇÃO DAS ATIVIDADES DO MAC	Unidade Gestora	UN	1,0000	1.910.000,00	Recursos Fiscais
					200.000,00	Recursos Fiscais
					150.000,00	Recursos Fiscais
					200.000,00	Recursos Fiscais
					0,00	Recursos Fiscais
					0,00	Recursos Fiscais
					0,00	Recursos Fiscais
					632.500,00	Recursos Fiscais
TOTAL DO PROGRAMA 0072					9.957.651,05	

**MUNICÍPIO DE TIMBÓ****Programas Detalhados****Ano LDO: 2012 Versão: 4**

Página 36 de 56

Impresso em: 19/dez/2012

As 12:24:52 Horas

PROGRAMA DE GOVERNO:**0074 GESTÃO DA VIGILÂNCIA EM SAÚDE**

GERENTE DO PROGRAMA:

DIAGNÓSTICO:

A Secretaria Municipal de Saúde e Assistência Social possui, inserido em seu contexto de trabalho, a divisão responsável pela observação contínua da distribuição e tendências da incidência de doenças mediante a coleta sistemática, consolidação e avaliação de informes de morbidade e mortalidade, assim como, supervisiona e controla os programas designados pelo MS (DST/AIDS, TB, Hanseníase, etc); executa ações de educação em saúde; executa ações de monitoramento de endemias e epidemias; investiga doenças de notificação compulsória, e outras atividades afins, sendo sua área de atuação todos os usuários e serviços de saúde do município, independentemente dos graus de complexidade. Atividade de Promoção à Saúde, VIGISUS, Campanhas de Vacinação, Serviço de Assistência Especializada - SAE, Incentivo ao programa DST/AIDS, Combate ao transmissor da dengue.

A secretaria Municipal de saúde e Assistência social do município possui inserida em seu contexto a divisão de vigilância sanitária, que executa um conjunto de ações capazes de diminuir, eliminar ou prevenir riscos e intervir nos problemas sanitários decorrentes da produção e circulação de produtos e serviços e do meio ambiente, objetivando a proteção da saúde da população.

DIRETRIZES:

A vigilância epidemiológica tem por finalidade avaliar, acompanhar e sugerir estratégias para ações voltadas para a proteção e promoção da saúde da comunidade, sendo sua aplicação baseada nas realidades locais e na análise da situação da saúde, levando em consideração o aspecto clínico das doenças e os fatores de risco; Para tanto, prioriza o treinamento dos profissionais, a manutenção dos programas (imunização, Tuberculose, DST/AIDS, etc), a inserção e disponibilização de todos os meios necessários para acesso a diagnóstico e tratamento de doenças de notificação compulsória, infecto-contagiosas e de forma ampliada as crônicas degenerativas e o desenvolvimento de ações conjuntas ou articuladas com outros entes do órgão público ou da sociedade civil organizada, para redução de danos e riscos a saúde individual e coletiva.

Temos como diretriz a implantação do CEREST, TAM - Termo de Ajuste e Metas, PAB VISA - Piso de atenção Básica em Vigilância Sanitária. Sendo que as diretrizes básicas, o controle de doenças veiculadas pela água e alimentos; efetuar ações de educação em saúde através de palestras, debates, campanhas, com a comunidade, relacionados ao meio ambiente, reciclagem de lixo, água, saneamento básico, alimentação, etc; investigação de surtos de toxinfecções alimentares; promoção do aperfeiçoamento na área de vigilância sanitária e ambiental, para equipe multiprofissional; execução de ações de combate e controle de zoonoses; desenvolvimento de ações conjuntas com as demais esferas de atuação e segmentos representativos da sociedade.

OBJETIVOS:

Manter as atividades do departamento, eventos, recursos humanos, material de expediente, cursos e capacitação, publicações e publicidade dos atos e outros. Garantir as ações com vistas ao cumprimento dos princípios constitucionais. Alteração, criação, admissão, contratação de pessoal, extinção de cargos e empregos públicos, remuneração de pessoal, reestruturação administrativa, realização de concurso público, qualificação e treinamento, entre outros. Firmar convênios, ajustes, contratos ou acordos, na forma da legislação em vigor. Contratar serviços técnicos especializados, com vistas ao aperfeiçoamento dos trabalhos do departamento Divulgar os trabalhos legislativos, atos oficiais e publicidade institucional. Implantar o sistema de avaliação e controle. Adquirir recursos materiais, de expediente, consumo e outros. Melhorar e ampliar os serviços públicos municipais, praticar o princípio da transparência dos atos da administração, envolver a sociedade nas decisões administrativas; melhorar e ampliar as ações planejadas e o controle dos atos da administração. Orientação, controle e fiscalização dos bens de consumo e prestação de serviços que se relacionem direta ou indiretamente com a saúde; controle de vetores e roedores; orientação, controle e fiscalização sobre o meio ambiente e atividades afins; ordenamento e articulação das ações relacionadas a política municipal para vigilância sanitária, firmando, contratos, convênios e ajustes com instituições, fundações e ONGs, para a ratificação das atividades em vigilância sanitária.

AÇÕES		PRODUTO	UNID. MED.	META	VALOR	RECURSOS
1161	FROTA DE VEÍCULOS - VIGILÂNCIA SANITÁRIA					
1163	OBRAS E INSTALAÇÕES VIGILÂNCIA SANITÁRIA E EPIDEMIOLÓGICA					
1165	FROTA DE VEÍCULOS - VIGILÂNCIA EPIDEMIOLÓGICA					
2166	MANUTENÇÃO DA VIGILÂNCIA SANITÁRIA	Unidade Gestora	UN	1,0000	88.500,00	Recursos Fiscais

IPM Informática Pública Municipal

Atende.Net

Planejamento

**MUNICÍPIO DE TIMBÓ****Programas Detalhados****Ano LDO: 2012 Versão: 4**Página 37 de 56
Impresso em: 19/dez/2012
As 12:24:52 Horas

					204.000,00	Recursos Fiscais
					261.000,00	Recursos Fiscais
					0,00	Recursos Fiscais
					0,00	Recursos Fiscais
2168	MANUTENÇÃO DA VIGILÂNCIA EPIDEMIOLÓGICA	Unidade Gestora	UN	1,0000	205.000,00	Recursos Fiscais
					0,00	Recursos Fiscais
					85.000,00	Recursos Fiscais
					48.600,00	Recursos Fiscais
TOTAL DO PROGRAMA 0074					892.100,00	

**MUNICÍPIO DE TIMBÓ****Programas Detalhados****Ano LDO: 2012 Versão: 4**Página 38 de 56
Impresso em: 19/dez/2012
As 12:24:52 Horas**PROGRAMA DE GOVERNO:****0076- ASSISTÊNCIA FARMACEUTICA E SUPORTE PROFILÁTICO**

GERENTE DO PROGRAMA:

DIAGNÓSTICO:

O município de Timbó presta atendimento a usuários do sistema único de saúde em 11 unidades de saúde básicas e 3 unidades de saúde de referência em especialidades médicas e afins, onde possui postos de distribuição de medicamentos que compõe a farmácia básica e uma farmácia central, para a articulação de política de medicamentos especiais e excepcionais, originando uma demanda espontânea e referenciada, que, após o atendimento, necessita receber o suporte profilático e terapêutico para a resolução da situação de sua saúde/doença, fazendo-se necessária a disponibilização de medicamentos que compõe a farmácia básica e outros que a completem a disposição destes para o retorno ao seu total processo empreendedor em seu local de trabalho e inserido na família e sociedade.

DIRETRIZES:

Manter a política municipal de assistência farmacêutica municipal, articulada com as esferas estaduais e federais; ampliar a oferta de medicamentos para grupos específicos, visando a redução da morbi-mortalidade e aumento da expectativa de vida, além da redução de internações hospitalares por uso de medicamentos que se traduzam em mais eficientes e eficazes.

OBJETIVOS:

Construção/ adaptação da farmácia básica, junto à Policlínica de Referencias.

AÇÕES		PRODUTO	UNID. MED.	META	VALOR	RECURSOS
2170	MANUTENÇÃO DO SUPORTE PROFILÁTICO E TERAPÊUTICO	Unidade Gestora	UN	1,0000	132.000,00 268.000,00 225.000,00	Recursos Fiscais Recursos Fiscais Recursos Fiscais
TOTAL DO PROGRAMA 0076					625.000,00	



MUNICÍPIO DE TIMBÓ

Programas Detalhados

Ano LDO: 2012 Versão: 4

Página 39 de 56

Impresso em: 19/dez/2012

As 12:24:52 Horas

PROGRAMA DE GOVERNO:**0078- GESTÃO DO SUS**

GERENTE DO PROGRAMA:

DIAGNÓSTICO:

O sistema de saúde municipal tem a responsabilidade constitucional de acompanhar o desenvolvimento das ações dos serviços de saúde. Está auditoria deve ser física, financeira e qualitativa. Este é um atributo da administração pública previsto no direito administrativo. A não execução destas prerrogativas administrativas o município pode ter suas contas não aprovadas pelos órgãos de auditoria relacionados ao SUS. Ações de auditoria do SUS, bem como de monitoramento e avaliação da gestão do SUS, e tem como missão principal o fortalecimento da gestão e do controle social, objetivando o fortalecimento do Sistema Único de Saúde - SUS. A Gestão do Trabalho em Saúde trata das relações de trabalho a partir de uma concepção na qual a participação do trabalhador é fundamental para a efetividade e eficiência do Sistema Único de Saúde Dessa forma, o trabalhador é percebido como sujeito e agente transformador de seu ambiente e não apenas um mero recurso humano realizador de tarefas previamente estabelecidas pela administração local.

DIRETRIZES:

Ter como apoio técnico de Denasus. - MS.

Os preceitos de financiamento/ orçamento do SUS será cumprido sob as questões legais, tais como: Gastos em saúde (definidos na Constituição Feral e nas Leis nº 8080/90 e nº 8142/90) , Recursos da saúde (baseado na Emenda Constitucional nº29/2000 e investimento de no mínimo 15% da receita), administração dos recursos (administrados através do fundo de saúde) e transparência (Através do Conselho Municipal de Saúde). A política de Gestão de trabalho, refere-se à: peso da folha de pagamento de pessoal, modos de remuneração, valorização do trabalhador com a instituição, do PCCS - SUS que possibilite a perspectiva de carreira, processos burocráticos longos para ingresso de profissionais na rede, tipos de vínculos com a instituição, política geral de previdência e assistência do trabalhador.

OBJETIVOS:

Adotar protocolos clínicos, diretrizes terapêuticas e de regulação de acesso, em consonância com os protocolos e diretrizes nacionais, estaduais e regionais .Cumprir os preceitos do financiamento do SUS. Definir uma Política Municipal de Gestão do Trabalho, conduzidas de forma humanizada e preservando o respeito nas relações de trabalho. Construir dentro dessa perspectiva o PCCS - Plano de Cargo, Carreiras e Salários.

AÇÕES		PRODUTO	UNID. MED.	META	VALOR	RECURSOS
2172	REGULAÇÃO, CONTROLE, AVALIAÇÃO E AUDITORIA	Unidade Gestora	UN	1,0000	165.000,00 30.000,00 30.000,00	Recursos Fiscais Recursos Fiscais Recursos Fiscais
2174	PLANEJAMENTO E ORÇAMENTO GESTÃO DO TRABALHO					
2176	MANUTENÇÃO DA GESTÃO DO SUS	Unidade Gestora	UN	1,0000	0,00 531.000,00 174.000,00 126.871,49	Recursos Fiscais Recursos Fiscais Recursos Fiscais Recursos Fiscais
TOTAL DO PROGRAMA 0078					1.056.871,49	

**MUNICÍPIO DE TIMBÓ****Programas Detalhados****Ano LDO: 2012 Versão: 4**

Página 40 de 56

Impresso em: 19/dez/2012

As 12:24:52 Horas

PROGRAMA DE GOVERNO:**0080- DESENVOLVIMENTO DE AÇÕES SOCIAIS**

GERENTE DO PROGRAMA:

DIAGNÓSTICO:

O município de Timbó atende, em sua Diretoria de Serviço Social, munícipes de em vulnerabilidade, risco ou em exclusão social, segundo critérios da LOAS (Lei Orgânica da Assistência Social), atendidos individualmente e/ou através de programas sociais. A demanda que se direciona a esta prestação de serviços é expressiva e crescente, fazendo necessária a reordenação destes, através da criação da secretaria municipal de assistência social, embasando-se na NOB do SUAS. Auxilia-se entidades como a APAE e a Associação de Amparo à Terceira Idade.

DIRETRIZES:

Aquisição de 02 impressoras multifuncionais (fotocópia + fax), 01 televisor de 29, 01 aparelho de DVD, 01 data show, 01 aparelho de som com 02 caixas de som, 02 microfones, 02 aparelhos de celular, 05 computadores e 05 impressoras, mesas, armários, estantes, condicionadores de ar, 01 central telefônica, 05 aparelhos de telefone, 01 máquina fotográfica digital, 3 ventiladores de chão necessários para a manutenção e incremento das atividades em assistência social. Geladeira, fogão, mesa e 4 cadeiras para a cozinha.

OBJETIVOS:

Orientar, ordenar e articular as ações relacionadas à Política Municipal de Assistência Social com base no SUAS (Sistema Único de Assistência Social). Firmar convênios, na forma da Lei nº 2.019/98, e ajustes, contratos ou acordos, na forma da legislação aplicável, com os Governos Federal e Estadual, suas entidades e fundações, bem como com organizações não governamentais e entidades privadas. Separar as secretarias de saúde e assistência social, pois diante da amplitude de ambas, não comporta mais serem gerenciadas dentro de uma única esfera.

AÇÕES		PRODUTO	UNID. MED.	META	VALOR	RECURSOS
1231	EQUIPAMENTOS, MÓVEIS E UTENSÍLIOS - AÇÕES SOCIAIS					
1235	OBRAS E CONSTRUÇÕES - AÇÕES SOCIAIS					
2214	TRANSFERÊNCIA DE RECURSOS FMAS					
2216	MANUTENÇÃO DAS AÇÕES SOCIAIS					
TOTAL DO PROGRAMA 0080					0,00	

**MUNICÍPIO DE TIMBÓ****Programas Detalhados****Ano LDO: 2012 Versão: 4**Página 41 de 56
Impresso em: 19/dez/2012
As 12:24:52 Horas**PROGRAMA DE GOVERNO:****0082- ASSISTÊNCIA AO IDOSO**

GERENTE DO PROGRAMA:

DIAGNÓSTICO:

O município de Timbó conta com 14 grupos da melhor idade, articulados em diversos bairros do município, e uma associação de Amparo a Terceira Idade; a demanda para estas ações é crescente em razão da proporção da longevidade estimada para população, onde são e serão necessárias atendimentos individuais e coletivos observados os critérios da LOAS e do SUAS, assim como reordenadas algumas ações em atenção a parcela da comunidade que não seja tão somente usuária deste sistema mas possua atenção ao seu estado social vulnerável em razão de seu fator etário.

DIRETRIZES:

Transferir recursos a entidades de assistência ao idoso (Ancionato Elze Benz)

OBJETIVOS:

Orientar, ordenar e articular ações relacionadas à política municipal de assistência ao idoso; manter a sociabilidade e a produtividade dos idosos do município; prevenir e controlar doenças que se manifestam

em idosos; proporcionar momentos de lazer, de atividades físicas e intelectuais; reduzir a situação de solidão do idosos, criando uma equipe multidisciplinar para atendimento ao idoso e sua família em todos os aspectos contemplados no Estatuto do Idoso, como maus tratos, negligência e outros; Firmar convênios, ajustes, contratos ou acordos, na forma da legislação aplicável, com os Governos Federal e Estadual, suas entidades e fundações, bem como com organizações não governamentais e entidades privadas, que viabilizem e fortaleçam a política de atenção ao idoso.

AÇÕES		PRODUTO	UNID. MED.	META	VALOR	RECURSOS
2218	TRANSFERENCIA DE RECURSOS - API					
2230	MANUTENÇÃO DA ASSISTÊNCIA AO IDOSO					
TOTAL DO PROGRAMA 0082					0,00	

**MUNICÍPIO DE TIMBÓ****Programas Detalhados****Ano LDO: 2012 Versão: 4**Página 42 de 56
Impresso em: 19/dez/2012
As 12:24:52 Horas**PROGRAMA DE GOVERNO:****0084 ASSISTÊNCIA AO PORTADOR DE DEFICIÊNCIA**

GERENTE DO PROGRAMA:

DIAGNÓSTICO:

As ações sociais desenvolvidas para os portadores de deficiência são baseadas no atendimento integral do indivíduo e da família, com o apoio à APAE, e outros cadastrados pelo serviço social, acompanhados por estes e inseridos nos programas sociais a que tem direito, observada a LOAS, bem como, quaisquer outros atendimentos que sejam necessários viabilizados através da articulação com os demais setores da sociedade civil organizada ou órgãos públicos, observadas as características de suas necessidades e limitações que as deficiências impõe ao indivíduo e a família, para que se oportunize melhor qualidade de vida e convívio em sociedade.

DIRETRIZES:

Transferir recursos a entidades de assistência ao deficiente(APAE), com vistas ao atendimento do Piso Básico de Transição de Média Complexidade do SUAS.

OBJETIVOS:

Orientar, ordenar e articular ações relacionadas à política municipal de assistência ao portador de deficiência física ou mental; promover a integração do deficiente físico e mental na família e em sociedade; assegurar o recebimento dos auxílios instituídos pela LOAS; Firmar convênios, ajustes, contratos ou acordos, na forma da legislação aplicável, com os Governos Federal e Estadual, suas entidades e fundações, bem como com organizações não governamentais e entidades privadas, que viabilizem e fortaleçam a política de atenção ao portador de deficiência física e mental.

AÇÕES		PRODUTO	UNID. MED.	META	VALOR	RECURSOS
2232	TRANSFERENCIA DE RECURSOS - APD					
2234	MANUTENÇÃO DA ASSISTÊNCIA AO PORTADOR DE DEFICIÊNCIA					
TOTAL DO PROGRAMA 0084					0,00	



MUNICÍPIO DE TIMBÓ

Programas Detalhados

Ano LDO: 2012 Versão: 4

Página 43 de 56
 Impresso em: 19/dez/2012
 As 12:24:52 Horas

PROGRAMA DE GOVERNO:

0086- APRIMORAMENTO DA GESTÃO E MANUTENÇÃO DO DEPARTAMENTO E EQUIPAMENTOS SOCIAIS

GERENTE DO PROGRAMA:

DIAGNÓSTICO:

A Política Municipal de Assistência Social de Timbó tem como base o Sistema Único de Assistência Social (SUAS) que é um modelo de gestão descentralizado e participativo que regula e organiza, em todo território nacional, os serviços, programas, projetos e benefícios socioassistenciais. O SUAS está sendo implementado por meio de uma nova lógica de organização das ações, com a definição de níveis de complexidade dos sistemas: Proteção Social Básica (PSB) e Proteção Social Especial (PSE) de média e alta complexidade, com a referência no território, considerando as especificidades das regiões e portes de municípios e com centralidade na família. É finalmente, uma forma de operacionalização da Lei Orgânica da Assistência Social (LOAS), que viabiliza o sistema descentralizado e participativo e a sua regulação em todo território nacional. Outro dispositivo a ser observado é a NOB RH/SUAS.

DIRETRIZES:

Manter o funcionamento dos Serviços, Programa e Benefícios da Política Municipal de Assistência Social. Ampliar a oferta destes serviços, disponibilizando materiais de consumo, de expediente e recursos humanos; Buscar o aperfeiçoamento dos serviços realizados através de capacitação permanente dos agentes sociais (funcionários, conselheiros das políticas setoriais, famílias acolhedoras do programa de Acolhimento Familiar); Proporcionar o suporte técnico aos conselhos setoriais (Conselho Municipal de Direitos da Criança e do Adolescente - CMDCA, Conselho Municipal de Assistência Social - CMAS, Conselho municipal do Idoso, Conselho Municipal da Mulher, Conselho Municipal de Habitação), através de uma equipe de assessoramento; Aperfeiçoar os serviços da Proteção Social Básica e da Proteção Social Especial (através da manutenção do Centro de Referência de Assistência Social - CRAS, localizado no Bairro dos Estados. E através da implantação e manutenção do Centro de Convivência para a Terceira Idade, do Centro Integrado para criança/adolescente, do Centro de Referência Especializado de Assistência Social - CREAS e do segundo Centro de Referência de Assistência Social - CRAS). Melhorar e ampliar os serviços públicos municipais, praticar o princípio da transparência dos atos da administração, envolver a sociedade nas decisões administrativas. Alteração, criação admissões contratação de pessoal, extinção de cargos e empregos públicos, remuneração de pessoal, reestruturação administrativa, realização de concurso público.

OBJETIVOS:

Orientar, ordenar e articular as ações relacionadas à Política Municipal de Assistência Social com base no Sistema Único de Assistência Social - SUAS. Melhorar e ampliar as ações planejadas e o controle dos atos da administração. Firmar convênios, na forma da Lei nº 2.019/98, e ajustes, contratos ou acordos na forma da legislação aplicável com os governos Federal e Estadual, suas entidades e fundações, bem como com organizações não governamentais e entidades privadas. Criar, instrumentalizar e fortalecer a Secretaria Municipal de Assistência Social, com a estrutura administrativa e organizacional necessária, conforme as orientações do Plano Nacional de Assistência social - PNAS/2004. Criar o serviço de assessoria aos conselhos setoriais, através da disponibilização de uma equipe técnica. Ampliar os serviços da proteção social básica, através de novos investimentos no CRAS existente (Bairro dos estados) e com a implantação de um novo CRAS com abrangência dos bairros Pomeranos, Quintino e Vila Germer. Ampliar os serviços da proteção social especial, através de investimentos no Centro de Referência Especializado de Assistência Social - CREAS.

	AÇÕES	PRODUTO	UNID. MED.	META	VALOR	RECURSOS
1275	FROTA DE VEÍCULOS - GESTÃO SOCIAL					
1277	CONSTRUÇÃO E IMPLANTAÇÃO DE EQUIPAMENTOS SOCIAIS	Obra	M2	500,0000	152.000,00 400.000,00	Recursos Fiscais Recursos Fiscais
2270	MANUTENÇÃO DA GESTÃO DO DPTO DE ASSISTENCIA SOCIAL	Unidade Gestora	UN	0,0000	675.500,00 4.500,00 0,00 311.544,00 0,00	Recursos Fiscais Recursos Fiscais Recursos Fiscais Recursos Fiscais Recursos Fiscais
2272	CAPACITAÇÃO DOS AGENTES SOCIAIS, REALIZAÇÃO DE CONFERENCIAS, SEMINARIOS, FORUNS E OFICINAS DE DEBATES	Pessoas	UN	660,0000	3.401,02	Recursos Fiscais

IPM Informática Pública Municipal

Atende.Net

Planejamento

**MUNICÍPIO DE TIMBÓ****Programas Detalhados****Ano LDO: 2012 Versão: 4**

Página 44 de 56

Impresso em: 19/dez/2012

As 12:24:52 Horas

TOTAL DO PROGRAMA 0086	1.546.945,02	
------------------------	--------------	--



MUNICÍPIO DE TIMBÓ

Programas Detalhados

Ano LDO: 2012 Versão: 4

Página 45 de 56
 Impresso em: 19/dez/2012
 As 12:24:52 Horas

PROGRAMA DE GOVERNO:

0087- SERVIÇOS DE PROTEÇÃO SOCIAL BÁSICA

GERENTE DO PROGRAMA:

DIAGNÓSTICO:

Para a prevenção de situações de risco, o nível de Proteção Social Básica prevê o desenvolvimento de serviços, programas e projetos locais de acolhimento, convivência e socialização de famílias e de indivíduos, conforme identificação da situação de vulnerabilidade apresentada. São atendidos cidadãos que vivem em situação de vulnerabilidade social, com privação de renda, que apresentam dificuldades de acesso aos serviços públicos e /ou estão com seus vínculos afetivos, relacionais e sociais fragilizados. Atualmente, no Município, contamos com um Centro de Referência da Assistência Social - CRAS, porém o objetivo é instalar novos equipamentos sociais (CRAS) para abranger os outros bairros que também tenham uma concentração maior de vulnerabilidade social.

DIRETRIZES:

Considerar a família como marco referencial do atual modelo da Política de Assistência Social. Aprimorar os Serviços da Proteção Social Básica (programa de atenção integral a família - PAIF); serviço de convivência e fortalecimento de vínculos; benefícios eventuais (auxílio natalidade, auxílio funeral, programas de geração de renda e de transferência de renda, vale cidadania, aluguel social e outros).

OBJETIVOS:

O nível de Proteção Social Básica segundo o Plano Nacional de Assistência Social - PNAS tem como objetivos a prevenção de situações de risco, por meio do desenvolvimento de potencialidades das famílias, bem como o fortalecimento de vínculos familiares e comunitários.

AÇÕES		PRODUTO	UNID. MED.	META	VALOR	RECURSOS
2274	MANUTENÇÃO DO PROGRAMA DE ATENÇÃO INTEGRAL A FAMÍLIA (PAIF)	Pessoas	UN	700,0000	2.000,00 78.000,00 24.000,00	Recursos Fiscais Recursos Fiscais Recursos Fiscais
2276	MANUTENÇÃO DE SERVIÇOS DE CONVIVÊNCIA E FORTALECIMENTO DE VÍNCULO	Pessoas	UN	1.680,0000	29.500,00 15.000,00 10.000,00	Recursos Fiscais Recursos Fiscais Recursos Fiscais
2278	MANUTENÇÃO DOS BENEFÍCIOS EVENTUAIS	Pessoas	UN	380,0000	206.598,98 0,00	Recursos Fiscais Recursos Fiscais
2280	MANUTENÇÃO DO PROGRAMA DE TRANSFERÊNCIA DE RENDA	Pessoas	UN	15,0000	2.000,00	Recursos Fiscais
2282	MANUTENÇÃO DO PROGRAMA DE TRABALHO E RENDA	Pessoas	UN	200,0000	10.500,00 5.000,00 2.000,00	Recursos Fiscais Recursos Fiscais Recursos Fiscais
TOTAL DO PROGRAMA 0087					384.598,98	



MUNICÍPIO DE TIMBÓ

Programas Detalhados

Ano LDO: 2012 Versão: 4

Página 46 de 56

Impresso em: 19/dez/2012

As 12:24:52 Horas

PROGRAMA DE GOVERNO:

0088- SERVIÇOS DE PROTEÇÃO SOCIAL ESPECIAL DE MÉDIA E ALTA COMPLEXIDADE

GERENTE DO PROGRAMA:

DIAGNÓSTICO:

A Proteção Social Especial ainda não está totalmente estruturada no Município. Atualmente na Proteção Social Especial de Média Complexidade, atende apenas a demanda da população infanto-juvenil. Porém, até meados de 2010, já contávamos com o registro da demanda reprimida de violência contra Idoso - 31 famílias e da violência doméstica contra Mulher - 49 famílias. Salientamos que para ampliar o serviço da média complexidade com a finalidade de absorver a demanda reprimida e melhorar a qualidade dos serviços já ofertados, faz-se necessário o aumento do quadro de recursos humanos. O município não dispõe do Serviço de Alta Complexidade, porém mantém convênios com abrigos e Casas lar de outros municípios para a demanda infanto-juvenil e idosos. Em relação ao idoso, o município de Timbó conta com uma instituição não governamental de longa permanência. Percebemos a real necessidade de cada município se organizar e planejar ações que visem atender as demandas sociais específicas dentro de seu limite territorial. Caso seja extremamente necessário a retirada da criança/adolescente ou do idoso da família, é fundamental preservar o direito a convivência familiar e comunitária. Neste sentido é importante que, quando possível, o indivíduo permaneça no seu próprio município e não seja encaminhado a uma instituição conveniada (fora do município).

DIRETRIZES:

Considerar a família como marco referencial do atual modelo da Política de Assistência Social; aprimorar os Serviços da Proteção Social Especial de Média Complexidade fortalecendo os vínculos familiares fragilizados (Serviço de proteção e Atendimento Especializado as Famílias e Indivíduos - PAEFI, Serviço de Proteção Social a Adolescentes em cumprimento de Medida Sócio-educativa de LA e PSC; Serviço

de Proteção Social Especial para pessoas com deficiência, idosos e suas famílias; Serviço Especializado para Pessoas em Situação de Rua; Serviço especializado em abordagem social); seguir as orientações do Sistema Nacional de Atendimento Sócio-educativo - SINAE e do Plano Nacional de Promoção, Proteção e Defesa do Direito de Crianças e Adolescentes à convivência familiar e comunitária.

Objetivo: Complementar os Serviços de Proteção Social Especial de Alta Complexidade resgatando os vínculos rompidos, quando possível (Casa Lar, programa de acolhimento familiar, albergue, abrigo para mulheres vítimas de violência doméstica, Estutura e Centro de Referência Especializado de Assistência Social - CREAS com equipamentos e recursos humanos).

AÇÕES		PRODUTO	UNID. MED.	META	VALOR	RECURSOS
2284	SERVICO DE PROTEÇÃO E ATEND. ESPECIALIZADO AS FAMILIAS E INDIVDUOS - PAEFI	Famílias	UN	200,0000	8.500,00 56.000,00 40.000,00	Recursos Fiscais Recursos Fiscais Recursos Fiscais
2286	MANUTENÇÃO DOS SERVIÇOS DE MEDIDAS SÓCIO-EDUCATIVAS (LA E PSC)					
2288	MANUTENÇÃO DO SERVIÇO DE PROTEÇÃO SOCIAL PARA DEFICIENTES, IDOSOS E SUAS FAMILIAS	Famílias	UN	35,0000	56.500,00	Recursos Fiscais
2290	MANUTENÇÃO DO SERVIÇO ESPECIALIZADO PARA PESSOAS EM SITUAÇÃO DE RUA	Pessoas	UN	40,0000	3.000,00	Recursos Fiscais
2292	MANUTENÇÃO DOS SERVIÇOS DE ALTA COMPLEXIDADE	Pessoas	UN	12,0000	40.000,00 11.000,00	Recursos Fiscais Recursos Fiscais
TOTAL DO PROGRAMA 0088					215.000,00	



MUNICÍPIO DE TIMBÓ

Programas Detalhados

Ano LDO: 2012 Versão: 4

Página 47 de 56
 Impresso em: 19/dez/2012
 As 12:24:52 Horas

PROGRAMA DE GOVERNO:

0090- MANUTENÇÃO DO ESPORTE AMADOR, COMUNITÁRIO E RENDIMENTO

GERENTE DO PROGRAMA:

DIAGNÓSTICO:

A Fundação Municipal de Esportes desenvolve ações de esporte e lazer atuando em diversos níveis, com ênfase nas áreas de: Esporte Amador onde promove o incentivo a prática esportiva através da iniciação esportiva e promoção e participação de eventos. Esporte Comunitário: Promovendo Jogos de Integração da comunidade, eventos escolares e campeonatos municipais e regionais. Esporte de Rendimento: Representando o município em competições estaduais e nacionais. A estrutura física é composta por 2 estádios municipais, 1 ginásio de esportes, 1 pista de atletismo e a sede administrativa.

DIRETRIZES:

Desenvolver ações, baseadas em projetos e programas visando oportunizar a prática esportiva como forma de lazer ativo; Oportunizar a participação em eventos e competições estaduais e nacionais.

Melhorar e ampliar a estrutura de equipamentos esportivos do município.

OBJETIVOS:

Desenvolver políticas públicas de atendimento às demandas do município de Timbó no campo do lazer, esporte comunitário e escolar. Promover à integração das comunidades, dos clubes e das empresas do município através do esporte. Ampliação da rede de atendimento social. Construir novos espaços para prática esportiva.

AÇÕES		PRODUTO	UNID. MED.	META	VALOR	RECURSOS
1237	EQUIPAMENTOS, MÓVEIS E UTENSÍLIOS - FME	Unidade Gestora	UN	1,0000	5.000,00 22.300,00	Recursos Fiscais Recursos Fiscais
1239	FROTA DE VEÍCULOS - FME					
1241	OBRAS E CONSTRUÇÕES - FME	Obra	UN	1,0000	20.000,00 206.500,00 310,00	Recursos Fiscais Recursos Fiscais Recursos Fiscais
2236	MANUTENÇÃO DO DEPARTAMENTO DE ESPORTES	Unidade Gestora	UN	1,0000	430.000,00 16.750,00	Recursos Fiscais Recursos Fiscais
2238	MANUTENÇÃO DA DIVISÃO DE ESPORTE COMUNITÁRIO E ESCOLAR	Unidade Gestora	UN	1,0000	120.000,00 64.750,00 0,00	Recursos Fiscais Recursos Fiscais Recursos Fiscais
2240	MANUTENÇÃO DE EVENTOS ESPORTIVOS	Unidade Gestora	UN	1,0000	261.000,00	Recursos Fiscais
TOTAL DO PROGRAMA 0090					1.146.610,00	

**MUNICÍPIO DE TIMBÓ****Programas Detalhados****Ano LDO: 2012 Versão: 4**Página 48 de 56
Impresso em: 19/dez/2012
As 12:24:52 Horas**PROGRAMA DE GOVERNO:****0091- APOIO AS ENTIDADES ESPORTIVAS DO MUNICÍPIO**

GERENTE DO PROGRAMA:

DIAGNÓSTICO:

A Fundação Municipal de Esportes atua em parceria com diversas entidades (clubes, associações, sociedades esportivas, ong's, etc.) ligadas ao esporte no município de Timbó, nesse contexto são desenvolvidas ações de esporte e lazer nos espaços cedidos pelas associações, como escolinhas, campeonatos, eventos e outras competições. Essas entidades também mantêm equipes em diversas modalidades esportivas, onde representam Timbó em competições estaduais e nacionais.

DIRETRIZES:

Auxiliar as entidades esportivas do município, através de subsídios financeiros, na manutenção de sua estrutura de atendimento e equipes esportivas. Apoiando nas despesas de custeio, viagens à competições, reformas e ampliações.

OBJETIVOS:

Auxílio na manutenção dos espaços de prática esportiva e lazer. Manter a estrutura de equipes de modalidades diversas.

Reformas e ampliações dos espaços de esporte comunitário.

AÇÕES		PRODUTO	UNID. MED.	META	VALOR	RECURSOS
2242	REPASSES DA FME PARA ENTIDADES, CLUBES E ASSOCIAÇÕES	Unidade Gestora	UN	1,0000	800.000,00	Recursos Fiscais
TOTAL DO PROGRAMA 0091					800.000,00	



MUNICÍPIO DE TIMBÓ

Programas Detalhados

Ano LDO: 2012 Versão: 4

Página 49 de 56

Impresso em: 19/dez/2012

As 12:24:53 Horas

PROGRAMA DE GOVERNO:

0094 INCENTIVO A MEMÓRIA, HISTÓRIA, CULTURA E ARTE

GERENTE DO PROGRAMA:

DIAGNÓSTICO:

A Fundação Cultural de Timbó administra diversos espaços (Biblioteca Pública, Arquivo Público, Museu do Imigrante, Casa do Poeta Lindolf Bell, Museu da Música - Salão Hammermeister e o Patrimônio Histórico Arquitetônico tombado pela Federação, Estado e Município) mais atividades (Escola de Música, Oficinas de Artes Manuais, Escola de Teatro, Escola de Dança, Projeto Teatro nos Bairros, Projeto de

Dança nos Bairros, Mostra Estadual de Danças de Timbó, ENTEATI - Encontro de Teatro em Timbó, FESCATI - Festival da Canção de Timbó, Festa do Imigrante, Natal, Talentos da Cidade, Cultura em todos os lugares, Exposições de Arte, Feiras de Rua - Artesanais e Literárias, Recitais Musicais e Literários, Multi-ações Culturais Diversas e Outros) e segmentos (Banda Municipal "Professor João Müller", Grupo Folclórico "Os Cinquentões", Orquestra de Câmara de Timbó, Corais Adulto e Infanto da Sociedade Recreativa e Cultural Timbó, Grupo Vocal Syahamba da FCT, Grupo de Dança Andréia Mendes da FCT, Grupo Teatral "Seu Chico", Grupo Folclórico "Amici Italiani, Grupos Adulto e Infanto Juvenil "Volkstanzgruppe Blauer Berg" com intenção de preservar o legado de nossos ancestrais para nossos

descendentes.

Pela importância crescente da Cultura - através de ações de circulação - parte do processo de "Inclusão Social", é necessário viabilizar/facilitar/incentivar o acesso a platéias de diversos segmentos sociais, compostas por representantes de diversas classes sociais e faixas etárias, num processo de "Inclusão Social" cuja importância supera os benefícios para o mercado cultural - passando a tocar em questões como auto-estima e cidadania. A partir disso queremos desenvolver mais o mercado cultural, e isso equivale a falar de uma sociedade que cria, reconhece e cultua seus talentos. Passaremos a ter contato maior com nossa herança e identidade cultural - revisitada pelos expoentes da cultura local - bebendo nas fontes das tradições locais, mas recolocando-as no mundo contemporâneo, dando a cada indivíduo o sentido de pertencimento a uma coletividade, revelando sua identidade, valorizando suas singularidades. Participação do programa Prefeitura nos Bairros.

OBJETIVOS:

Apoiar projetos e atividades relacionadas com: formação artística e cultural de Timbó; atividades de ensino, desde que representem suplementação profissional em áreas específicas do conhecimento; Promover e apoiar: estudos e pesquisas sobre a história, as tradições, a arquitetura, o folclore, a genealogia e outros aspectos de interesse cultural do Município; Promover e incentivar a edição de livros e outras publicações que estudem, divulguem ou incentivem as tradições histórico-culturais do Município; Promover e patrocinar eventos e espetáculos de arte e atividades congêneres; Incentivar difundir e promover a prática e o desenvolvimento da atividade cultural e artística; Criar e apoiar a organização e o desenvolvimento de museus, arquivos históricos, bibliotecas públicas, pinacotecas, discotecas, filmotecas, bem como outros espaços culturais, permanentes ou não, que sirvam de instrumento de divulgação cultural; Colaborar financeiramente na manutenção e desenvolvimento de coros, orquestras, bandas, grupos folclóricos e outros grupos culturais; Instituir e promover uma política de resgate e preservação do Patrimônio Histórico, Arquitetônico, Cultural e Artístico de Timbó. Firmar convênios, na forma

da Lei nº 2.019/98, e ajustes, contratos ou acordos, na forma da legislação aplicável, com os Governos Federal e Estadual, suas entidades e fundações, bem como com organizações não governamentais e entidades privadas.

AÇÕES		PRODUTO	UNID. MED.	META	VALOR	RECURSOS
1243	EQUIPAMENTOS, MÓVEIS E UTENSÍLIOS - FCT	Unidade Gestora	UN	4,0000	57.000,00	Recursos Fiscais
1245	FROTA DE VEÍCULOS - FCT					
1247	OBRAS E CONSTRUÇÕES - FCT					
2246	TRANSFERENCIA DE RECURSOS	Entidades	UN	15,0000	272.035,79	Recursos Fiscais
2248	MANUTENÇÃO DA DIVISÃO DE MÚSICA	Unidade Gestora	UN	1,0000	324.000,00	Recursos Fiscais
2250	MANUTENÇÃO DA DIVISÃO CULTURAL	Imóvel	UN	1,0000	710.964,21 0,00	Recursos Fiscais Recursos Fiscais
2252	MANUTENÇÃO DA DIVISÃO HISTÓRICO MUSEOLÓGICA	Unidade Gestora	UN	1,0000	436.000,00	Recursos Fiscais
		Unidade Gestora	UN	20,0000	903.627,67	Recursos Fiscais

IPM Informática Pública Municipal

Atende.Net

Planejamento

**MUNICÍPIO DE TIMBÓ****Programas Detalhados****Ano LDO: 2012 Versão: 4**Página 50 de 56
Impresso em: 19/dez/2012
As 12:24:53 Horas

2254	MANUTENÇÃO DE EVENTOS CULTURAIS E POPULARES	0,00	Recursos Fiscais
		0,00	Recursos Fiscais
TOTAL DO PROGRAMA 0094		2.703.627,67	

**MUNICÍPIO DE TIMBÓ****Programas Detalhados****Ano LDO: 2012 Versão: 4**Página 51 de 56
Impresso em: 19/dez/2012
As 12:24:53 Horas**PROGRAMA DE GOVERNO:****0096- PRESERVAÇÃO, MANUTENÇÃO E DILVULGAÇÃO CULTURAL**

GERENTE DO PROGRAMA:

DIAGNÓSTICO:

A Fundação Cultural de Timbó, dentre suas diversas atividades, executa projetos visando uma entidade coletiva, através da captação de recursos por incentivo de Leis de Incentivo à Cultura - numa parceria entre Governo X Empresa Privada, na realização de ações culturais voltadas para a comunidade.

DIRETRIZES:

Buscar a evolução dos relacionamentos entre meio cultural, governo, iniciativa privada e sociedade, trazendo mudanças significativas para essa área, incorporando elementos que trazem a cultura cada vez mais para o centro das discussões, retomando seu devido espaço na sociedade - promovendo transformações individuais e coletivas, gerando empregos e movimentando a economia - garantindo o direito de cada cidadão ao acesso aos patrimônios materiais e imateriais de seu tempo e espaço.

OBJETIVOS:

Implementar a parceria Governo x Empresa Privada, num relacionamento entre a Esfera Cultural e o Governo, Iniciativa Privada e Sociedade, provocado principalmente pelas Leis de Incentivo à Cultura, criando um novo cenário em que a Cultura irá conviver com Empresa e Governo, firmando convênios através das respectivas Leis.

AÇÕES		PRODUTO	UNID. MED.	META	VALOR	RECURSOS
1251	EQUIPAMENTOS, MÓVEIS E UTENSÍLIOS - CIC					
1255	OBRAS E CONSTRUÇÕES - CIC	Obra	UN	6,0000	100.000,00 900.000,00	Recursos Fiscais Recursos Fiscais
2256	MANUTENÇÃO DO CIC					
TOTAL DO PROGRAMA 0096					1.000.000,00	



MUNICÍPIO DE TIMBÓ

Programas Detalhados

Ano LDO: 2012 Versão: 4

Página 52 de 56

Impresso em: 19/dez/2012

As 12:24:53 Horas

PROGRAMA DE GOVERNO:

0098- PRESERVAÇÃO DO PATRIMÔNIO HISTÓRICO E ARQUITETÔNICO

GERENTE DO

PROGRAMA:

A Fundação Cultural busca garantir a preservação do patrimônio cultural, de natureza material e imaterial, ampliando a parceria entre o poder público municipal, estadual e federal, para os fins a que se destina, buscando tornar conhecido, reconhecido e valorizado o legado histórico dos imigrantes, como integrante do patrimônio cultural do Brasil - sob a chancela de vários dos seus cenários urbanos e rurais como Paisagens Culturais brasileiras - no tombamento conjunto, por parte do IPHAN, do Estado de Santa Catarina e do Município, de uma série de bens representativos do patrimônio de nossos imigrantes, estabelecendo legislações e medidas administrativas destinadas à preservação dos bens tombados, de seus entornos e da paisagem ambiental das regiões selecionadas, em conjunto com a Fundação Catarinense de Cultura e o MinC/IPHAN - numa parceria entre órgãos federais, estaduais e municipais na implementação de políticas de preservação do patrimônio e de desenvolvimento econômico e social, divulgando o patrimônio integrante dos Roteiros Nacionais de Imigração, em âmbito nacional, regional e local, entre outros.

DIRETRIZES:

O Fundo de Preservação se destina, prioritariamente, à conservação dos bens móveis e imóveis, públicos ou privados, que configuram o patrimônio cultural dos imigrantes em Santa Catarina. Seus recursos devem ser usados, prioritariamente, em obras e ações de conservação e restauro; na realização e complementação dos inventários; ao fomento à produção, qualificação e comercialização de produtos tradicionais; à estruturação das rotas culturais e à divulgação dessas ações, entre outros.

OBJETIVOS:

Priorizar as ações de cunho urbanístico, cultural, de fomento agrícola, turístico e social previstas no Termo de Cooperação Técnica celebrado pelo IPHAN - Instituto do Patrimônio Histórico e Artístico Nacional entre órgãos e entidades com o objetivo de promover e realizar ações que auxiliem na implantação dos Roteiros Nacionais de Imigração; colaborar com órgãos federais, seus representantes e o Governo Estadual, na execução das ações; oferecer a contrapartida necessária, sempre que viável, para a consecução das ações planejadas; divulgar a sua condição de integrantes dos Roteiros Nacionais de Imigração; firmar os instrumentos legais necessários, quando for o caso, para a utilização dos recursos previstos para cada ação planejada no Termo; facilitar a interlocução junto às organizações da sociedade civil e à comunidade de Timbó; estabelecer legislação urbanística específica, por meio da adequação do Plano Diretor e da criação de Planos de Preservação, para as áreas selecionadas pelo projeto; formalizar roteiros de visitação no interior do Município; complementar e atualizar o Inventário de Bens Culturais do Município, de acordo com os modelos disponibilizados pelo IPHAN; realizar, em parceria com as demais instituições culturais signatárias desse Termo, o Inventário do Patrimônio Imaterial do Município; responsabilizar-se pelo material de divulgação no âmbito Municipal; executar, no âmbito de sua competência, as ações sob sua responsabilidade previstas no Termo, interagindo com o governo federal, estadual e a comunidade local; participar do acompanhamento, monitoramento e avaliação das ações implementadas; estabelecer um regime de estreita cooperação entre o Governo do Estado de Santa Catarina e a Federação, através do IPHAN - Instituto do Patrimônio Histórico e Artístico Nacional, no âmbito de suas respectivas competências, no sentido da implementação dos Roteiros Nacionais de Imigração, por meio da execução de uma política de preservação do patrimônio cultural do imigrante e de desenvolvimento sustentável para o município; tornando conhecido, reconhecido e valorizado o patrimônio dos imigrantes no conjunto do patrimônio cultural brasileiro, formalizando, junto ao projeto dos Roteiros Nacionais da Imigração a representação de uma chancela de valor cultural que incide sobre os conjuntos urbanos e sobre a área rural das regiões que o integram, buscando valorizar o patrimônio cultural identificado e ampliando a qualidade de vida de seus detentores, transformando especificidades culturais em instrumento de desenvolvimento sustentável e geração de trabalho e renda e ainda, elaborando inventário cultural, buscando as evidências da contribuição dos imigrantes no contexto sociocultural da atualidade.

AÇÕES		PRODUTO	UNID. MED.	META	VALOR	RECURSOS
2258	MANUTENÇÃO DO FUNDO DE PRESERVAÇÃO DO PATRIMÔNIO HISTÓRICO E ARQUITETÔNICO					
TOTAL DO PROGRAMA 0098					0,00	



MUNICÍPIO DE TIMBÓ

Programas Detalhados

Ano LDO: 2012 Versão: 4

Página 53 de 56
 Impresso em: 19/dez/2012
 As 12:24:53 Horas

PROGRAMA DE GOVERNO:

0100- ÁGUA POTÁVEL PARA TODOS

GERENTE DO PROGRAMA:

DIAGNÓSTICO:

A água consumida pelos timboenses é captada no Rio Benedito. Antes de chegar ao consumidor final, a água captada passa pela Estação de Tratamento de Água (ETA), onde é submetida a um processo de tratamento para posterior distribuição aos usuários. A autarquia vem aprimorando a cada ano a qualidade da água colocada à disposição dos usuários. Para cumprimento das exigências legais e da satisfação do consumidor, faz-se necessário investimentos na área, priorizando a qualidade do atendimento ao usuário e conscientizando-o que a água é essencial para a vida, devendo ser usada com consciência e responsabilidade. Da mesma forma, o SAMAE precisa planejar investimentos, através de estudo de diretrizes com perspectiva mínima de 30 anos para o município, mantendo com qualidade o abastecimento

DIRETRIZES:

Manutenção e ampliação dos serviços atuais. Contratação de estudo, com a diretriz de planejamento para 30 anos no município, abrangendo desde os mananciais até a rede coletora e de distribuição de água no município.

OBJETIVOS:

Assegurar, num período de 4 anos, o fornecimento de água tratada para 94% da população timboense residente na área urbana e iniciar a expansão da rede de abastecimento para a área rural, promovendo a prevenção em saúde pública e melhoria na qualidade de vida. Formação do custo real da água para cobrança justa que permita o equilíbrio financeiro da Autarquia, possibilitando futuros investimentos.

AÇÕES		PRODUTO	UNID. MED.	META	VALOR	RECURSOS
1301	EQUIPAMENTOS, MÓVEIS E UTENSÍLIOS - ÁGUA	Unidade Gestora	UN	3,0000	170.000,00 50.000,00 20.000,00	Recursos Fiscais Recursos Fiscais Recursos Fiscais
1303	FROTA DE VEÍCULOS E MÁQUINAS - ÁGUA	Veiculo	UN	1,0000	100.000,00 45.000,00	Recursos Fiscais Recursos Fiscais
1305	OBRAS E INSTALAÇÕES - ÁGUA	Metros	MIL	20,0000	625.000,00 50.000,00 500.000,00 833.096,00	Recursos Fiscais Recursos Fiscais Recursos Fiscais Recursos Fiscais
1307	IMÓVEIS E INSTALAÇÕES - ÁGUA					
2300	MANUTENÇÃO DA ADMINISTRAÇÃO - DPTO. ÁGUA	Unidade Gestora	UN	1,0000	1.470.928,00 375.976,00	Recursos Fiscais Recursos Fiscais
2302	MANUTENÇÃO DA ETA	Unidade Gestora	UN	1,0000	1.001.000,00 40.000,00	Recursos Fiscais Recursos Fiscais
2304	MANUTENÇÃO DOS SERVIÇOS DE ÁGUA	Unidade Gestora	UN	1,0000	1.000.000,00 1.170.000,00	Recursos Fiscais Recursos Fiscais
TOTAL DO PROGRAMA 0100					7.451.000,00	

**MUNICÍPIO DE TIMBÓ****Programas Detalhados****Ano LDO: 2012 Versão: 4**

Página 54 de 56
 Impresso em: 19/dez/2012
 As 12:24:53 Horas

PROGRAMA DE GOVERNO:**0102- ESGOTAMENTO SANITARIO - VIVA CIDADE SUSTENTÁVEL**

GERENTE DO PROGRAMA:

DIAGNÓSTICO:

O Projeto de Sistema de Coleta, Transporte e Tratamento do Esgoto Doméstico está concluído. A elaboração do Projeto permite a imediata busca de recursos financeiros junto aos órgãos competentes. A execução completa do Projeto deverá ser feita em 4 etapas, devendo estar concluída em 2018. As fontes de recursos para os programas de saneamento básico deverão estar claramente definidos em conformidade com o definidos no Plano Municipal de Saneamento Básico. O Município participa de Consórcio Intermunicipal cuja principal finalidade é colaborar na gestão dos problemas ambientais. O Plano de Saneamento Básico pode ser regionalizado, tendo como tema central a Universalização.

DIRETRIZES:

Realizar diagnósticos, estudos técnicos e captações financeiras que assegurem o início da implantação da 1ª Etapa do Projeto do esgoto tratado no município, estimulando a conscientização ambiental e promovendo a prevenção em saúde pública e melhoria da qualidade de vida.

OBJETIVOS:

Viabilizar, através de convênios e recursos próprios, o projeto de implantação da rede coletora e da estação de tratamento de esgoto domiciliar, bem como iniciar sua implantação e funcionamento.

	AÇÕES	PRODUTO	UNID. MED.	META	VALOR	RECURSOS
1309	EQUIPAMENTOS, MÓVEIS E UTENSÍLIOS - ESGOTO	Unidade Gestora	UN	3,0000	500.000,00	Recursos Fiscais
1311	FROTA DE VEÍCULOS E MÁQUINAS - ESGOTO	Veículo	UN	1,0000	100.000,00	Recursos Fiscais
1313	OBRAS E INSTALAÇÕES - TRAT.DE ESGOTO	Metros	MIL	45,0000	21.000.000,00 1.000.000,00	Recursos Fiscais Recursos Fiscais
1315	IMÓVEIS E INSTALAÇÕES - TRAT.DE ESGOTO					
2306	MANUTENÇÃO DA ADMINISTRAÇÃO - DPTO. ESGOTO	Unidade Gestora	UN	1,0000	2.000,00	Recursos Fiscais
2308	MANUTENÇÃO DOS SERVIÇOS DA ETE	Unidade Gestora	UN	1,0000	2.500,00	Recursos Fiscais
2310	MANUTENÇÃO DOS SERVIÇOS DE TRATAMENTO DE ESGOTO	Unidade Gestora	UN	1,0000	500,00	Recursos Fiscais
TOTAL DO PROGRAMA 0102					22.605.000,00	



MUNICÍPIO DE TIMBÓ

Programas Detalhados

Ano LDO: 2012 Versão: 4

Página 55 de 56

Impresso em: 19/dez/2012

As 12:24:53 Horas

PROGRAMA DE GOVERNO:

0104 GESTÃO DOS RESÍDUOS SÓLIDOS

GERENTE DO PROGRAMA:

DIAGNÓSTICO:

O SAMAE realiza no município de Timbó a coleta de resíduos sólidos domiciliares que são levados ao Aterro Sanitário para tratamento e disposição final. Através de Convenio celebrado entre o Consórcio Intermunicipal do Médio Vale e nove municípios do Médio Vale, os municípios são responsáveis pela ampliação da área física do aterro enquanto o Município de Timbó, através do SAMAE, é responsável pela administração do Aterro, sendo remunerado pela prestação do serviço de recebimento e compactação dos resíduos recebidos. Continua com sucesso o programa de coleta seletiva e reciclagem de resíduos, aumentando a conscientização da população e o investimento em educação ambiental. O Aterro Sanitário de Timbó é visto como um modelo a ser seguido pelos demais municípios. O investimento em

DIRETRIZES:

Investir na conscientização da população e na educação ambiental, fortalecendo o programa de coleta seletiva e reciclagem de resíduos sólidos. Efetivar o Plano de Gerenciamento Integrado de Resíduos Sólidos. Propor alternativas de financiamento, através de recursos próprios, convênios ou operações de crédito para recuperação das áreas utilizadas. Fazer parceria com ONG'S ou OCIP'S na busca de melhor destinação aos materiais recicláveis coletados. Melhorar os índices de qualidade em relação aos serviços prestados a comunidade. Investir no treinamento de funcionários bem como oferecer alimentação de qualidade e ambiente de trabalho com instalações adequadas de saúde e higiene pessoal.

OBJETIVOS:

Fortalecimento da atuação preventiva, através do desenvolvimento da educação ambiental e da manutenção e/ou expansão do programa de coleta seletiva e reciclagem de resíduos sólidos, para diminuição de resíduos, destinados ao tratamento e disposição final no Aterro Sanitário, e do impacto ambiental decorrente. Aplicação e avaliação do Plano de Gerenciamento Integrado de Resíduos Sólidos. Recuperação das áreas de tratamento e disposição final dos resíduos. Revitalização da área em torno das lagoas. Recuperação da mata ciliar do Córrego Araponguinhas. Melhoria da imagem e do serviço prestado a população de Timbó.

AÇÕES		PRODUTO	UNID. MED.	META	VALOR	RECURSOS
1317	EQUIPAMENTOS, MÓVEIS E UTENSÍLIOS - ATERRO	Unidade Gestora	UN	3,0000	10.000,00 50.000,00	Recursos Fiscais Recursos Fiscais
1319	FROTA DE VEÍCULOS E MÁQUINAS - ATERRO	Veiculo	UN	1,0000	200.000,00 50.000,00 40.000,00	Recursos Fiscais Recursos Fiscais Recursos Fiscais
1321	OBRAS E INSTALAÇÕES - ATERRO	Área	M2	5,0000	45.830,57 200.000,00 104.461,03 147.500,00	Recursos Fiscais Recursos Fiscais Recursos Fiscais Recursos Fiscais
2312	MANUTENÇÃO DA ADMINISTRAÇÃO - ATERRO	Unidade Gestora	UN	1,0000	248.208,40	Recursos Fiscais
2314	MANUTENÇÃO DOS SERVIÇOS DO ATERRO	Unidade Gestora	UN	1,0000	800.000,00 150.000,00	Recursos Fiscais Recursos Fiscais
2316	MANUTENÇÃO DOS SERVIÇOS DE RECICLAGEM	Unidade Gestora	UN	1,0000	870.000,00 470.000,00	Recursos Fiscais Recursos Fiscais
TOTAL DO PROGRAMA 0104					3.386.000,00	

**MUNICÍPIO DE TIMBÓ****Programas Detalhados****Ano LDO: 2012 Versão: 4**Página 56 de 56
Impresso em: 19/dez/2012
As 12:24:53 Horas**PROGRAMA DE GOVERNO:****9999 RESERVA DE CONTINGÊNCIA**

GERENTE DO PROGRAMA:

DIAGNÓSTICO:

Os orçamentos e planos plurianuais encerram as previsões de arrecadação e despesa, estando sujeitos a passivos contingentes e outros riscos e eventos fiscais imprevistos.

DIRETRIZES:

Resguardar 0,50% da arrecadação para cobertura de Riscos Fiscais, como calamidade pública, não realização de receitas, entre outros. No Regime Próprio de Previdência o TIMBOPREV, é alocado a Reserva Matemática que configura-se como resultado do Cálculo Atuarial.

OBJETIVOS:

Atendimento de passivos contingentes e outros riscos e eventos fiscais imprevistos, possibilitando o suplemento de dotações no orçamento programa anual.

AÇÕES		PRODUTO	UNID. MED.	META	VALOR	RECURSOS
9999	RESERVA DE CONTINGÊNCIA	Unidade Gestora	UN	1,0000	7.000,00	Recursos Fiscais
9999	RESERVA DE CONTINGÊNCIA	Unidade Gestora	UN	1,0000	3.250.000,00	Recursos Fiscais
9999	RESERVA DE CONTINGÊNCIA	Unidade Gestora	UN	1,0000	500,00	Recursos Fiscais
9999	RESERVA DE CONTINGÊNCIA	Unidade Gestora	UN	1,0000	5.000,00	Recursos Fiscais
9999	RESERVA DE CONTINGÊNCIA	Unidade Gestora	UN	1,0000	120.000,00	Recursos Fiscais
9999	RESERVA DE CONTINGÊNCIA	Unidade Gestora	UN	1,0000	37.000,00	Recursos Fiscais
9999	RESERVA DE CONTINGÊNCIA	Unidade Gestora	UN	1,0000	3.000,00	Recursos Fiscais
9999	RESERVA DE CONTINGÊNCIA	Unidade Gestora	UN	1,0000	200,00	Recursos Fiscais
9999	RESERVA DE CONTINGÊNCIA	Unidade Gestora	UN	1,0000	5.000,00	Recursos Fiscais
9999	RESERVA DE CONTINGÊNCIA	Unidade Gestora	UN	1,0000	1.000,00	Recursos Fiscais
9999	RESERVA DE CONTINGÊNCIA	Unidade Gestora	UN	1,0000	2.000,00	Recursos Fiscais
9999	RESERVA DE CONTINGÊNCIA	Unidade Gestora	UN	1,0000	3.000,00	Recursos Fiscais
9999	RESERVA DE CONTINGÊNCIA	Unidade Gestora	UN	1,0000	45.000,00	Recursos Fiscais
TOTAL DO PROGRAMA 9999					3.478.700,00	

Decreto Nº 2.995, de 10 de Dezembro de 2012

DECRETO Nº 2.995, DE 10 DE DEZEMBRO DE 2012

Institui as Centrais de Compras e Licitações e de Recursos Humanos no âmbito do poder Executivo Municipal, Autarquias e Fundações.

LAERCIO DEMERVAL SCHUSTER JUNIOR, Prefeito de Timbó, no uso das atribuições que lhe são conferidas pelo art. 50, incisos II, V e VII, c/c art. 70, inciso I, alínea "a", "f", "k" e "n" da Lei Orgânica do Município (promulgada em 05 de Abril de 1.990), e

Considerando a necessidade de estabelecer normas e procedimentos padronizados para as compras, licitações e recursos humanos realizados pela Administração Pública Municipal Direta, Autárquica e Fundacional;

Considerando o intuito de promover maior agilidade aos trâmites procedimentais, buscando desta forma zelar pelo efetivo cumprimento do princípio da eficiência, instituído pelo art. 37 da CF;

Considerando que o estabelecimento de normas e procedimentos padronizados objetiva a maior economicidade, controle e transparência nos gastos públicos, além de otimização de recursos e de pessoal;

Considerando as disposições contidas nos artigos 14, 15 e 16 da Lei Federal n. 8.666/93.

DECRETA:
DAS DISPOSIÇÕES GERAIS

Art.1º Ficam instituídas as Centrais de Compras e Licitações e de Recursos Humanos no âmbito do Município de Timbó, unidades diretamente vinculadas à Secretaria Municipal da Fazenda e Administração.

§1º. A Central de Compras e Licitações será coordenada pelo Diretor do Departamento de Administração e a Central de Recursos Humanos será coordenada pelo Diretor do Departamento de Recursos Humanos, ambos da Secretaria Municipal da Fazenda e Administração,

§2º A Secretaria da Fazenda e Administração disponibilizará as instalações necessárias a implementação das respectivas centrais.

§3º Os órgãos da administração indireta deverão disponibilizar os recursos humanos e materiais para implementar as respectivas centrais junto à Secretaria da Fazenda e Administração.

DA CENTRAL DE COMPRAS E LICITAÇÕES:

Art. 2º. Compete à Central de Compras e Licitações o controle e a gestão dos processos licitatórios, em qualquer de suas modalidades, com vistas à realização de compras e contratações de obras e serviços dos órgãos e entidades da Administração Direta, Autárquica e Fundacional, do Município de Timbó.

Art. 3º. Para atender situações especiais, distinguidas pelas peculiaridades do objeto licitado, a Central de Compras e Licitações poderá requisitar a participação de profissional técnico do órgão ou entidade responsável pelo pedido de compra ou de serviço para acompanhar o processo licitatório.

Art. 4º. Os órgãos ou entidades da Administração Direta e Indireta do Município, no momento do encaminhamento do pedido de compras, designarão um servidor público de seu respectivo quadro de pessoal para atuar como responsável pela fiscalização do contrato.

§ 1º. Não havendo a designação a que se refere este artigo, será

considerado responsável pela fiscalização do contrato o Secretário Municipal do respectivo órgão ou o Presidente da Autarquia ou Fundação Pública.

§ 2º. Compete ao servidor público designado para fiscalizar o contrato:

I - participar ativamente do processo licitatório e tomar conhecimento de todas as condições expressas no edital, sugerindo, quando necessário, adequações do mesmo;

II - ratificar expressamente os pedidos de aditivo contratual;

III - anotar em registro próprio todas as ocorrências relacionadas com a execução contratual;

IV - determinar as medidas necessárias à regularização das faltas e defeitos observados;

V- notificar o fornecedor quanto às irregularidades encontradas na execução do contrato;

VI- encaminhar ao Secretário da pasta, quando necessário, pedido devidamente instruído, para análise e eventual aplicação de sanções ao fornecedor.

Art. 5º. Todas as informações pertinentes às questões técnicas contidas no edital ou contrato, bem como quantitativos e especificações do objeto, são de responsabilidade do órgão ou entidade que requerer a contratação.

DA CENTRAL DE RECURSOS HUMANOS

Art. 6º. Compete a Central de Recursos Humanos a execução de todos os atos e atividades de pessoal, estando aí incluídos o recrutamento e treinamento (inclusive no que concerne a segurança do trabalho) e demais de ordem administrativa organizacional, dos órgãos e entidades da Administração Direta, Autárquica e Fundacional do Município de Timbó.

§1º Os órgãos da Administração que necessitem de pessoal deverão apresentar à Central de Recursos Humanos requerimento fundamentado acerca de sua necessidade, indicando o cargo e a quantidade de vagas necessária.

§2º. Caberá à Central de Recursos Humanos, antes de proceder a qualquer contratação, o controle e verificação da disponibilidade de vagas junto ao quadro de servidores e o respeito à disponibilidade orçamentária e financeira e seus respectivos índices, comunicando os Órgãos sempre que verificada qualquer situação que impeça a realização da contratação.

Art. 7º. As contratações serão sempre precedidas de competente concurso público e/ou processo seletivo, conforme o caso, cabendo à central de Recursos Humanos a execução de todos os atos necessários à manutenção de cadastro de reserva atualizado para utilização quando de sua necessidade.

DAS DISPOSIÇÕES FINAIS

Art. 8º. Os processos licitatórios iniciados anteriormente a data de publicação deste Decreto serão concluídos pelas respectivas Comissões de Licitação.

Art. 9º. Este Decreto entra em vigor na data de sua assinatura, condicionada sua validade à publicação no DOM/SC, nos termos do Parágrafo Único do art.3º, do Decreto nº 2128, de 28 de outubro de 2010, retroagindo seus efeitos a contar de 1º de dezembro de 2010.

Município de Timbó, em 10 de dezembro de 2012; 143º ano de Fundação; 78º ano de Emancipação Política.

LAERCIO DEMERVAL SCHUSTER JUNIOR

Prefeito de Timbó/SC

Decreto Nº 2976, de 28 de Novembro de 2012

DECRETO Nº 2976, DE 28 DE NOVEMBRO DE 2012

Regulamenta a organização e o funcionamento da administração municipal e define atribuições de servidores públicos municipais.

LAERCIO DEMERVAL SCHUSTER JUNIOR, Prefeito de Timbó, no uso das atribuições que lhe são conferidas pelo art. 50, incisos II, V e VII c/c art. 70, inciso I, alínea "a", "f", "k" e "n" da Lei Orgânica do Município, Lei Complementar nº. 196, de 29 de dezembro de 2000, e

Considerando a necessidade em promover maior agilidade aos trâmites procedimentais executados pelos órgãos da administração, buscando zelar pelo efetivo cumprimento do princípio da eficiência, instituído pelo art. 37 da CF;

Considerando que a organização de algumas das atribuições e competências trará agilidade aos referidos trâmites;

Considerando que o art. 70 da Lei Orgânica Municipal permite ao Chefe do Executivo expedir Decreto que organize a competência dos órgãos e as atribuições dos servidores da Prefeitura;

Considerando que dentre as atividades a serem organizadas estão a assinatura, homologação e demais procedimentos relacionados aos atos de pessoal, incluídos aí os contratos temporários de indubitável interesse público de que trata o art. 37, IX da CF/88 e os editais, contratos e demais procedimentos relacionados aos certames licitatórios;

DECRETA:

Art. 1º Caberá aos Secretários Municipais, ao Procurador Geral do Município e aos respectivos Diretores Presidentes das Autarquias e Fundações Municipais, no que concernem as suas atribuições institucionais, a competência de requisitar, assinar, homologar e adjudicar os editais, contratos, termos aditivos e todos os demais procedimentos relacionados aos certames licitatórios (nos termos da Lei 8.666/93 e alterações e Lei nº 10.520, de 17 de julho de 2002), salvo no que contemplar as questões definidas pelos incisos I a V do Parágrafo Único do art. 25 da LC nº. 196/00.

Parágrafo Único. No que tange ao inciso I do art. 25 da LC nº. 196/00 (aprovação de licitações sob qualquer modalidade, de valor superior a 50.000 Unidades Fiscais do Município), compete ao órgão responsável pelo pedido a ser encaminhado à Central de Compras e Licitações, requerer prévia e expressa autorização do Chefe do Executivo, sob pena de invalidação do ato.

Art. 2º Compete ao órgão requisitante, sob a tutela do respectivo Secretário, dar início ao procedimento licitatório, através do envio à Central de Compras e Licitações da competente requisição de compras, obras e/ou serviços, acompanhadas dos respectivos projetos básicos e demais documentos exigidos pela legislação aplicável a espécie.

§1º A requisição somente poderá ser expedida mediante a prévia verificação de disponibilidade orçamentária, junto à Central de Compras e Licitações.

§2º Ao Secretário Municipal titular da pasta requisitante compete homologar os resultados e subscrever do contrato e aditivos incidentes, ou ainda a anular ou revogar o certame nos termos da lei

8.666/93 e alterações.

§3º A Central de Compras e Licitações providenciará as respectivas cotações de preços, enquadrando-as na pertinente modalidade licitatória ou dispensa ou inexigibilidade, devendo para isso observar rigorosamente os preceitos legais, em especial os que dispõem sobre o fracionamento de despesas.

§ 4º A Central de Compras e Licitações providenciará a reserva de dotação orçamentária e verificará o atendimento à Lei de Responsabilidade Fiscal, emitindo as declarações e estimativas de impacto orçamentário-financeiro necessárias, expedindo o competente instrumento convocatório das licitações.

§ 5º Compete à Procuradoria Geral do Município a emissão do Parecer Jurídico que deve acompanhar os atos, conforme determina o art. 38 da Lei Federal n. 8.666/93.

Art. 3º À Comissão de Licitação, Pregoeiros e Leiloeiros, nas modalidades pertinentes, caberá o recebimento, exame e julgamento de todos os documentos, recursos e demais procedimentos relativos às licitações em primeira instância.

§ 1º Ao Secretário Municipal titular da pasta requisitante compete julgar em última instância administrativa os recursos intentados contra processos licitatórios.

§ 2º Para as compras, obras e/ou serviços considerados de natureza comum a mais de uma Secretaria, o julgamento dos recursos em última instância administrativa será realizado pela Secretaria da Fazenda e Administração.

Art. 4º As despesas deverão ser realizadas obedecendo estritamente ao ordenamento jurídico existente, especialmente a Lei Federal n. 8.666/93, Lei de Responsabilidade Fiscal e a Lei Federal n. 4.320/64.

§ 1º A contratação de obras e serviços de engenharia deve programar-se sempre em sua totalidade, podendo-se aplicar a hipótese de dispensa exclusivamente nos casos previstos em LEI.

§ 2º Para as compras e serviços comuns, a Administração Direta e Indireta deve realizar um planejamento anual de suas necessidades, podendo-se aplicar a hipótese de dispensa apenas nos casos previstos em LEI.

Art. 5º Compete aos Secretários Municipais e ao Procurador Geral do Município, no âmbito de suas atribuições institucionais estabelecidas em lei, mediante autorização do Prefeito, requisitar e assinar os contratos temporários de excepcional interesse público de que trata o art. 37, inciso XI, da Constituição Federal, regulado no município pela Lei nº 2.045 de 22/12/1998, com redação dada pela Lei nº 2.439 de 02 de dezembro de 2009.

Parágrafo Único. A autorização do Prefeito se dará por intermédio de decreto que reconheça situação de excepcional para a administração, cabendo aos secretários e ao setor competente da administração a observância de todos os requisitos inerentes a esta modalidade de contratação, nos termos da lei de regência.

Art. 6º Responde cada servidor, no âmbito de sua respectiva competência, por observar e cumprir as normas legais à consecução dos atos regulamentados por este Decreto.

Art. 7º Este Decreto entra em vigor na data de sua assinatura, condicionada sua validade à publicação no DOM/SC, nos termos do Parágrafo Único do art. 3º, do Decreto nº 2128, de 28 de outubro de 2010.

Município de Timbó, em 28 de novembro de 2012; 143º ano de Fundação; 78º ano de Emancipação Política.

LAERCIO DEMERVAL SCHUSTER JUNIOR

Prefeito de Timbó/SC

Portaria N° 3155, de 14 de Dezembro de 2012

PORTARIA N° 3155, DE 14 DE DEZEMBRO DE 2012

Concede exoneração ao Servidor Público Municipal ocupante de cargo em Comissão na Administração Indireta, a contar desta data.

O Prefeito de Timbó, no uso das atribuições que lhe são conferidas pelo art. 50, incisos I e X, combinado com o art. 70, inciso II, alínea "a", da Lei Orgânica do Município, promulgada em 05 de Abril de 1990, e com fundamento no art.50, Inciso II, da Lei Complementar no 01, de 22/10/93, alterada pela Lei Complementar nº 139, de 02/07/98, resolve:

RESOLVE:

Art.1º CONCEDER EXONERAÇÃO ao Servidor Público Municipal abaixo relacionado, a contar desta data:

ADMINISTRAÇÃO INDIRETA		
SERVIÇO AUTÔNOMO MUNICIPAL DE ÁGUA E ESGOTO-SAMAE		
	CARGO EM COMISSÃO / SÍMBOLO	PORT.DE NOMEAÇÃO
Waldir Girardi	Diretor Presidente / DAS-1	3098/2012

Art.2º Esta Portaria entra em vigor na data de sua assinatura, condicionada sua validade à publicação no DOM/SC, nos termos do Parágrafo Único do art.3º, do Decreto nº 2128, de 28 de outubro de 2010.

MUNICÍPIO DE TIMBÓ, em 14 de dezembro de 2012; 143º ano de Fundação; 78º ano de Emancipação Política.

LAERCIO DEMERVAL SCHUSTER JUNIOR

Prefeito de Timbó/SC

Portaria N° 3156, de 14 de Dezembro de 2012

PORTARIA N° 3156, DE 14 DE DEZEMBRO DE 2012

Concede exoneração ao Servidor Público Municipal ocupante de cargo em Comissão na Administração Direta, a contar desta data.

O Prefeito de Timbó, no uso das atribuições que lhe são conferidas pelo art. 50, incisos I e X, combinado com o art. 70, inciso II, alínea "a", da Lei Orgânica do Município, promulgada em 05 de Abril de 1990, e com fundamento no art.50, Inciso II, da Lei Complementar no 01, de 22/10/93, alterada pela Lei Complementar nº 139, de 02/07/98, resolve:

RESOLVE:

Art.1º CONCEDER EXONERAÇÃO ao Servidor Público Municipal abaixo relacionado, a contar desta data:

SECRETARIA MUNICIPAL DE DESENVOLVIMENTO ECONÔMICO		
	CARGO EM COMISSÃO / SÍMBOLO	PORT.DE NOMEAÇÃO
	Diretor Depto Turismo e Desenvolvimento Econômico / CC-2	
Waldemar Gebauer		3091/2012

Art.2º Esta Portaria entra em vigor na data de sua assinatura, condicionada sua validade à publicação no DOM/SC, nos termos do Parágrafo Único do art.3º, do Decreto nº 2128, de 28 de outubro de 2010.

MUNICÍPIO DE TIMBÓ, em 14 de dezembro de 2012; 143º ano de Fundação; 78º ano de Emancipação Política.

LAERCIO DEMERVAL SCHUSTER JUNIOR

Prefeito de Timbó/SC

Portaria N° 3157, de 14 de Dezembro de 2012.

PORTARIA N° 3157, DE 14 DE DEZEMBRO DE 2012.

Nomeia cumulativamente a servidora Maria Angélica Faggiani para exercício, interinamente, de cargo em comissão na Administração Indireta, a contar de 15 de dezembro do corrente.

O Prefeito de Timbó/SC, no uso da competência privativa que lhe confere o artigo 50, incisos I e X, combinado com o art. 70, inciso II, alínea "a", da Lei Orgânica do Município, promulgada em 05 de Abril de 1990, Com base nos Artigos 11, inciso II e §§ 1º, 2º e 4º, e 46 da Lei Complementar nº 01, de 22/10/1993, com a redação dada pela Lei Complementar nº 139, de 02/07/1998, artigo 28 da Lei Complementar nº 196, de 29/12/2000 e art.16 da Lei Complementar nº 212, de 21 de dezembro de 2001,

RESOLVE:

Art.1º NOMEAR CUMULATIVAMENTE, a servidora abaixo relacionada, e na condição de interino, de cargo em comissão, a contar de 15 de dezembro do corrente:

SERVIÇO AUTÔNOMO MUNICIPAL DE ÁGUA E ESGOTO - SAMAE	
NOME	CARGO EM COMISSÃO/SÍMBOLO
Maria Angélica Faggiani	Diretor Presidente / DAS-1

Art.2º Esta Portaria entra em vigor na data de sua assinatura, condicionada sua validade à publicação no DOM/SC, nos termos do Parágrafo Único do art.3º, do Decreto nº 2128, de 28 de outubro de 2010.

Município de Timbó, em 14 de dezembro de 2012; 143º ano de Fundação; 78º ano de Emancipação Política.

LAERCIO DEMERVAL SCHUSTER JUNIOR

Prefeito de Timbó/SC

Portaria N° 3158, de 17 de Dezembro de 2012

PORTARIA N° 3158, DE 17 DE DEZEMBRO DE 2012

Concede exoneração a Servidora Pública Municipal ocupante de cargo em Comissão na Administração Indireta, a contar de 31 de dezembro do corrente.

O Prefeito de Timbó, no uso das atribuições que lhe são conferidas pelo art. 50, incisos I e X, combinado com o art. 70, inciso II, alínea "a", da Lei Orgânica do Município, promulgada em 05 de Abril de 1990, e com fundamento no art.50, Inciso II, da Lei Complementar no 01, de 22/10/93, alterada pela Lei Complementar nº 139, de 02/07/98, resolve:

RESOLVE:

Art.1º CONCEDER EXONERAÇÃO a Servidora Pública Municipal abaixo relacionada, a contar de 31 de dezembro do corrente:

ADMINISTRAÇÃO INDIRETA

FUNDAÇÃO MUNICIPAL DE ESPORTES - FME		
	CARGO EM COMISSÃO / SÍMBOLO	PORT.DE NOMEAÇÃO
Simone Sebold	Chefe de Divisão / CC-3	0032/2009

Art.2º Esta Portaria entra em vigor na data de sua assinatura, condicionada sua validade à publicação no DOM/SC, nos termos do

Parágrafo Único do art.3º, do Decreto nº 2128, de 28 de outubro de 2010.

Município de Timbó, em 17 de dezembro de 2012; 143º ano de Fundação; 78º ano de Emancipação Política.

LAERCIO DEMERVAL SCHUSTER JUNIOR

Prefeito de Timbó/SC

Portaria Nº 3159, de 17 de Dezembro de 2012

PORTARIA Nº 3159, DE 17 DE DEZEMBRO DE 2012

Exonera Servidores Públicos Municipais ocupantes de cargo em Comissão na Administração Direta e Indireta, a contar de 31 de dezembro do corrente.

O Prefeito de Timbó, no uso das atribuições que lhe são conferidas pelo art. 50, incisos I e X, combinado com o art. 70, inciso II, alínea "a", da Lei Orgânica do Município, promulgada em 05 de Abril de 1990, e com fundamento no art.50, Inciso II, da Lei Complementar no 01, de 22/10/93, alterada pela Lei Complementar nº 139, de 02/07/98, resolve:

RESOLVE:

Art.1º EXONERAR os Servidores Públicos Municipais abaixo relacionados, a contar de 31 de dezembro do corrente:

SECRETARIA MUNICIPAL DE ARTICULAÇÃO POLÍTICA E INSTITUCIONAL		
	CARGO EM COMISSÃO / SÍMBOLO	PORT.DE NOME-AÇÃO
Jaime Joel Aven- dano Jara	Assessor Institucional de Comunicação Social / DAS-2	1720/2010
PROCURADORIA GERAL DO MUNICÍPIO		
	CARGO EM COMISSÃO / SÍMBOLO	PORT.DE NOME-AÇÃO
Walter Ramos Momm	Coordenador do Serviço de Defesa do Consumidor / CC-4	1826/2011
SECRETARIA MUNICIPAL DA FAZENDA E ADMINISTRAÇÃO		
	CARGO EM COMISSÃO / SÍMBOLO	PORT.DE NOME-AÇÃO
Carla C.Durksen Souza Ohf	Assessor da Divisão de Tributação e Fiscalização / CC-4	1097/2010
Wilmar Ramos Wojcik	Assessor de Serviços – Nível I / CC-5	1340/2010
SECRETARIA MUNICIPAL DE EDUCAÇÃO		
	CARGO EM COMISSÃO / SÍMBOLO	PORT.DE NOME-AÇÃO
Aline Burger	Secretária Municipal de Educação / DAS-1	2759/2012
Marcia da Rocha	Diretora do Departamento de Ensino / CC-2	005/2009
Meike Marly Schubert	Diretora de Unidade Escolar / CC-2	2575/2012
Isabel C.Lima	Assessora de Serviços – Nível I / CC-5	0133/2009
SECRETARIA MUNICIPAL DE SAÚDE E ASSISTÊNCIA SOCIAL		
	CARGO EM COMISSÃO / SÍMBOLO	PORT.DE NOME-AÇÃO

Elson A.A.Marson Junior	Secretário Municipal de Saúde e Assist.Social / DAS-1	1757/2011
Cintia Aparecida Marchi	Assessora Institucional de Saúde / DAS-2	1757/2012
Silvia Saul Museka	Supervisora da Divisão de Serviços e Políticas de Saúde / CC-3	1547/2010
Marina Rodrigues da Silva	Assessora de Serviços – Nível I / CC-5	1838/2011
Ivana Dorlete Dallabona	Coordenadora de Serviços – Nível I / CC-6	0125/2009
SECRETARIA MUNICIPAL DE PLANEJAMENTO, TRÂNSITO E MEIO AMBIENTE		
	CARGO EM COMISSÃO / SÍMBOLO	PORT.DE NOME-AÇÃO
Nilton Theilacker	Secretário Municipal de Planejamento, Trânsito e Meio Ambiente / DAS-1	1818/2011
Fabiano Martins Adriano	Assessor Institucional de Trânsito / DAS-2	1720/2010
SECRETARIA MUNICIPAL DE OBRAS E SERVIÇOS URBANOS		
	CARGO EM COMISSÃO / SÍMBOLO	PORT.DE NOME-AÇÃO
Mauro Schumann	Supervisor da Divisão de Serviços Urbanos / CC-3	0121/2009
Alfredo Dalpiaz	Assessor de Serviços – Nível I / CC-5	1126/2010
Darcy Pellissari Neto	Assessor da Divisão de Serviços Urbanos / CC-4	2979/2012
SECRETARIA MUNICIPAL DE DESENVOLVIMENTO ECONÔMICO		
	CARGO EM COMISSÃO / SÍMBOLO	PORT.DE NOME-AÇÃO
Mario Vieira	Secretário Municipal de Desenvolvimento Econômico / DAS-1	0001/2009
Sidney Alexandre Reinhold	Supervisor da Divisão de Indústria, Comércio e Serviços / CC-3	1622/2010
FUNDAÇÃO MUNICIPAL DE ESPORTES - FME		
	CARGO EM COMISSÃO / SÍMBOLO	PORT.DE NOME-AÇÃO
Clovis Nagel Gutz	Diretor Presidente FME / DAS-1	0033/2009
FUNDAÇÃO CULTURAL DE TIMBÓ - FCT		
	CARGO EM COMISSÃO / SÍMBOLO	PORT.DE NOME-AÇÃO
Daniel Fabricio Koepsel	Chefe de Divisão / CC-3	1755/2011

Art.2º Esta Portaria entra em vigor na data de sua assinatura, condicionada sua validade à publicação no DOM/SC, nos termos do Parágrafo Único do art.3º, do Decreto nº 2128, de 28 de outubro de 2010.

MUNICÍPIO DE TIMBÓ, em 17 de dezembro de 2012; 143º ano de Fundação; 78º ano de Emancipação Política.

LAERCIO DEMERVAL SCHUSTER JUNIOR

Prefeito de Timbó/SC

Portaria Nº 3160, de 17 de Dezembro de 2012.

PORTARIA Nº 3160, DE 17 DE DEZEMBRO DE 2012.

Altera a Portaria nº 3119 de 29/10/2012 que designa os membros da Comissão Municipal de Defesa Civil - COMDEC.

O Prefeito de Timbó/SC, no uso das atribuições que lhe são conferidas pelo art. 50, c/c art. 70, da Lei Orgânica do Município, promulgada em 05 de Abril de 1990; nos termos da Lei Municipal nº 623, de 29 de julho de 1974, Lei Estadual nº 10.925, de 22 de setembro de 1998 e demais regulamentações vigentes,

RESOLVE:

Art.1º ALTERAR a Portaria nº 3.119 de 29/10/2012, que designa membros para a Comissão Municipal de Defesa Civil - COMDEC, designando, a contar de 15 de dezembro do corrente:

Presidente: Ivo Adam – Chefe de Divisão-SAMAE, em substituição ao Waldemar Gebauer

Vice-Presidente: Daniel Agostini Neto-Diretor do Depto de Articulação política e Institucional, em substituição ao Ivo Adam

(...)

REPRESENTANTES NÃO-GOVERNAMENTAIS

Felipe da Silva Daminelli, em substituição ao Walter Ferreira Povoas	Comandante da 2ª Companhia de Bombeiros Militares
--	---

GRUPO PERMANENTE

Felipe da Silva Daminelli, em substituição ao Walter Ferreira Povoas	Comandante da 2ª Companhia de Bombeiros Militares
Carla Tatiana Radunz Geisler, em substituição ao Waldir Girardi	Diretora Financeira Administrativa do SAMAE

Art.2º Esta Portaria entra em vigor na data da sua assinatura, condicionada sua validade à publicação no DOM/SC, nos termos do Parágrafo Único do art.3º, do Decreto nº 2128, de 28 de outubro de 2010.

MUNICÍPIO DE TIMBÓ, em 17 de dezembro de 2012; 143º ano de Fundação; 78º ano de Emancipação Política.
LAERCIO DEMERVAL SCHUSTER JUNIOR
Prefeito de Timbó/SC

Extrato Contrato 2012/201

MUNICÍPIO DE TIMBÓ

SECRETARIA DA FAZENDA E ADMINISTRAÇÃO

EXTRATO DE CONTRATO

CONTRATO ADMINISTRATIVO Nº. 2012/ 201

CONTRATANTE: Município de Timbó.

CONTRATADO: Consórcio de Informática na Gestão pública Municipal (CIGA).

OBJETO: Contrato de rateio para o exercício 2013, que tem por finalidade disciplinar a entrega de recursos pelo Município ao CIGA para atendimento do objeto disciplinado no Contrato de Programa nº 2010/251 - prestação de serviços de publicações de atos oficiais no Diário Oficial dos Municípios de Santa Catarina (DOM/SC). Data da assinatura 19/12/2012. VALOR TOTAL: R\$ 6.840,00 (seis mil oitocentos e quarenta reais). PRAZO: janeiro a dezembro 2013.

MARIA ANGÉLICA FAGGIANI
Secretária da Fazenda e Administração

Extrato do Quinto Termo Aditivo ao Contrato Nº. 2010/124

MUNICÍPIO DE TIMBÓ

QUINTO TERMO ADITIVO AO CONTRATO ADMINISTRATIVO Nº. 2010/197

CONTRATANTE: Município de Timbó

CONTRATADO: T.P.A. Informática Ltda.

OBJETO:Prorrogação de prazo serviços de internet, telefonia IP e interligações.

Prazo: 01/01/2013 à 30/04/2013

MARIA ANGÉLICA FAGGIANI

Secretária da Fazenda e Administração

Extrato do Segundo Termo Aditivo ao Contrato Nº. 2012 73

MUNICÍPIO DE TIMBÓ

SEGUNDO TERMO ADITIVO AO CONTRATO ADMINISTRATIVO Nº. 2012/73

CONTRATANTE: Município de Timbó

CONTRATADO: T.P.A. Informática Ltda.

OBJETO:Prorrogação de prazo serviços de internet

Prazo: 01/01/2013 à 30/04/2013

MARIA ANGÉLICA FAGGIANI

Secretária da Fazenda e Administração

Extrato do Terceiro Termo Aditivo ao Contrato Nº. 2010/197

MUNICÍPIO DE TIMBÓ

TERCEIRO TERMO ADITIVO AO CONTRATO ADMINISTRATIVO Nº. 2010/197

CONTRATANTE: Município de Timbó

CONTRATADO: 14 BRASIL TELECOM CELULAR S/A.

OBJETO:Prorrogação de prazo serviços em telefonia móvel.

MARIA ANGÉLICA FAGGIANI

Secretária da Fazenda e Administração

Extrato do Terceiro Termo Aditivo ao Contrato Nº. 2010/198

MUNICÍPIO DE TIMBÓ

TERCEIRO TERMO ADITIVO AO CONTRATO ADMINISTRATIVO Nº. 2010/198

CONTRATANTE: Município de Timbó

CONTRATADO: BRASIL TELECOM CELULAR S/A.

OBJETO:Prorrogação de prazo serviços em telefonia móvel.

MARIA ANGÉLICA FAGGIANI

Secretária da Fazenda e Administração

Extrato Segundo Termo Aditivo ao Contrato 2011/23

MUNICÍPIO DE TIMBÓ

SECRETARIA DA FAZENDA E ADMINISTRAÇÃO

EXTRATO DE ADITIVO

SEGUNDO TERMO ADITIVO AO CONTRATO ADMINISTRATIVO Nº. 2011/ 23

AUTORIZANTE: Município de Timbó.

AUTORIZADO: Funerária Butzke Ltda.

OBJETO: Autorização de uso, pelo AUTORIZANTE ao AUTORIZADO, do imóvel denominado "CASA MORTUÁRIA JARDIM DA PAZ".
PRORROGAÇÃO DE PRAZO: 01/01/2013 a 30/06/2013.

Timbó, 18 de dezembro de 2012.

MARIA ANGELICA FAGGIANI

Secretaria de Fazenda e Administração

Extrato Termo Aditivo Contrato 2012/196

MUNICÍPIO DE TIMBÓ

SECRETARIA DA FAZENDA E ADMINISTRAÇÃO

EXTRATO DE CONTRATO

CONTRATO ADMINISTRATIVO Nº. 2012/196

LOCATÁRIO: Prefeitura Municipal de timbó

LOCADOR: Márcia M. da Silva Cia Ltda

OBJETO: Locação do Sistema de Informática GEDOC CONTÁBIL cuja finalidade versa acerca da digitalização, arquivamento e gerenciamento de documentos fiscais. Data da assinatura: 18/12/2012. PRAZO: Prorrogado até 31/12/2013.

MARIA ANGELICA FAGGIANI

Secretaria de Fazenda e Administração

Edital de Divulgação da Classificação Oficial do Processo Seletivo Público Semed No 01/2012

EDITAL DE DIVULGAÇÃO DA CLASSIFICAÇÃO OFICIAL DO PROCESSO SELETIVO PÚBLICO SEMED No 01/2012

O Prefeito de Timbó, Santa Catarina, no uso de suas atribuições, conferidas pelo artigo 50 incisos II, V, VII e X da Lei Orgânica do Município de Timbó, e de acordo com a Lei Municipal 2.045 de 22 de dezembro de 1998 e suas alterações, através da Comissão Central de Processo Seletivo Público SEMED 01/2012, torna pública o que segue:

1. A CLASSIFICAÇÃO OFICIAL dos candidatos ao Processo Seletivo Público SEMED 01/2012, segue divulgada no Anexo I deste edital, em ordem alfabética de cargos e a colocação dos candidatos, em ordem decrescente de notas, já considerados os critérios de desempate.

2. Este edital entra em vigor na data de sua publicação.

Timbó (SC), 21 de dezembro de 2012.

LAÉRCIO DEMERVAL SCHUSTER JUNIOR

Prefeito Municipal

CLASSIFICAÇÃO FINAL DO PROCESSO SELETIVO PÚBLICO SEMED Nº 01/2012

ANEXO I

Cargo: Aux. Recreação Ed. Infantil

Inscrição	Candidato	Nascimento	Português		Gerais Atualidades		C.Tec.Profissional		T.A.	N.P.E.
			Acertos	Nota	Acertos	Nota	Acertos	Nota		
0813	SIMONE KUESTER NEVES	01/10/1987	3	18,00	1	6,00	5	30,00	9	54,00
0661	MAYRA DAYANE POLASTRI	16/12/1994	2	12,00	3	18,00	4	24,00	9	54,00
0273	SÔNIA GONÇALVES RIBEIRO	02/02/1970	2	12,00	1	6,00	5	30,00	8	48,00
0829	ELIANA APARECIDA DALCASTAGNE	04/01/1991	1	6,00	2	12,00	5	30,00	8	48,00
0239	ILIANE MASSANEIRA SOUSA KUEHL	28/02/1964	3	18,00	1	6,00	4	24,00	8	48,00
0261	CILMARA MORETTO DALCANALE	15/09/1975	2	12,00	2	12,00	4	24,00	8	48,00
0588	SANDRA MARIA NICHELATTI	17/11/1967	4	24,00	1	6,00	3	18,00	8	48,00
0777	MARIA DA GLORIA MARCONDES MARTINSON	01/05/1957	2	12,00	1	6,00	4	24,00	7	42,00
0484	CARMELITA MARIA CORREIA ROEDER	17/12/1963	2	12,00	1	6,00	4	24,00	7	42,00
0722	SANDRA REGINA MATTEDI NARDELLI	04/03/1968	2	12,00	1	6,00	4	24,00	7	42,00
0301	ADRIANA GONÇALVES DE ANDRADE BALDO	11/06/1976	2	12,00	1	6,00	4	24,00	7	42,00
0279	ANA LÉCIA DE ARAÚJO KRAMBECK	30/04/1981	2	12,00	1	6,00	4	24,00	7	42,00
0147	LAIZ LEAL	23/08/1987	2	12,00	1	6,00	4	24,00	7	42,00
0370	ANNA PAULA TAMANINI SCHWANZ	07/10/1987	2	12,00	1	6,00	4	24,00	7	42,00
0648	ANA PAULA LIRA	18/05/1989	2	12,00	1	6,00	4	24,00	7	42,00
0337	ELIZETE DE ALMEIDA	17/10/1989	2	12,00	1	6,00	4	24,00	7	42,00
0347	VANESSA KRÜGER	22/12/1990	2	12,00	1	6,00	4	24,00	7	42,00

0734	JANARA THAÍS MAAS	11/02/1992	2	12,00	1	6,00	4	24,00	7	42,00
0778	CAMILA NINOW	16/11/1994	1	6,00	2	12,00	4	24,00	7	42,00
0470	INÊS ZOBOLI DALLABONA	16/06/1960	3	18,00	1	6,00	3	18,00	7	42,00
0230	IRANI ROEDER	01/10/1974	3	18,00	1	6,00	3	18,00	7	42,00
0471	ALCILENE CANDIDA SOARES SILVA	24/07/1977	3	18,00	1	6,00	3	18,00	7	42,00
0686	ANA ELIZA REINERT UESLER	30/06/1989	2	12,00	2	12,00	3	18,00	7	42,00
0127	KEZIA GIANE BELLI MARTINS	13/10/1989	2	12,00	2	12,00	3	18,00	7	42,00
0433	ADRIANO STEUCK	20/01/1991	2	12,00	2	12,00	3	18,00	7	42,00
0111	IHARA RADUNZ VESTEwig	25/04/1975	4	24,00	1	6,00	2	12,00	7	42,00
0779	ANDREA CAMPESTRINI	25/09/1975	2	12,00	3	18,00	2	12,00	7	42,00
0548	VANESA FRANCIELE SLOMP	09/06/1989	2	12,00	3	18,00	2	12,00	7	42,00
0823	MARLISE BUBLITZ HABITZREUTER	08/12/1970	1	6,00	0	-	5	30,00	6	36,00
0264	CRISTIANE RAQUEL WELTER EWALD	15/03/1978	2	12,00	0	-	4	24,00	6	36,00
0339	TATIANA ESTEFANIA DREGER	21/02/1981	2	12,00	0	-	4	24,00	6	36,00
0772	DEBORA CRISTINA DA SILVA	04/07/1994	2	12,00	0	-	4	24,00	6	36,00
0820	PÂMELA CRISTINA BACKES	02/02/1991	1	6,00	1	6,00	4	24,00	6	36,00
0423	CAMILA HINSCHING	03/06/1991	1	6,00	1	6,00	4	24,00	6	36,00
0383	ANA PAULA GRAMKOW	05/12/1994	1	6,00	1	6,00	4	24,00	6	36,00
0412	JOYCE LORENA MORAIS DOS SANTOS	23/05/1988	3	18,00	0	-	3	18,00	6	36,00
0210	SILMARA RODRIGUES DA SILVA	15/09/1981	2	12,00	1	6,00	3	18,00	6	36,00
0172	MARLENE JOEPEN BERTRAM	20/12/1982	2	12,00	1	6,00	3	18,00	6	36,00
0321	JANAINA DA ROCHA	06/09/1984	2	12,00	1	6,00	3	18,00	6	36,00
0344	ISABEL CRISTINA OSTROWSKI TAIS	07/03/1967	1	6,00	2	12,00	3	18,00	6	36,00
0205	JANDIRA PITAN PASQUALI	11/01/1979	1	6,00	2	12,00	3	18,00	6	36,00
0236	GESIELE SAMANTHA DOS SANTOS	10/05/1992	1	6,00	2	12,00	3	18,00	6	36,00
0558	ANDREIA MARIA FERRARI	19/02/1978	4	24,00	0	-	2	12,00	6	36,00

0282	PATRICIA REGINA FELIPPI	19/12/1991	2	12,00	2	12,00	2	12,00	6	36,00
0449	ANDRESSA DE ANDRADE	23/03/1994	2	12,00	2	12,00	2	12,00	6	36,00
0426	SHIRLEI MANSKE	22/12/1994	3	18,00	2	12,00	1	6,00	6	36,00
0325	LUCIANE OSS EMER	12/06/1991	1	6,00	0	-	4	24,00	5	30,00
0036	MARIA CRISTINA MARCONDES DOS SANTOS	21/04/1954	2	12,00	0	-	3	18,00	5	30,00
0530	MAGRID HOÉ BERTRAM	17/02/1974	2	12,00	0	-	3	18,00	5	30,00
0315	DAYANA PRISCILLA DORIGATTI MAUKIEWICZ	26/04/1986	2	12,00	0	-	3	18,00	5	30,00
0767	LOURDES EBERTE DE SOUZA	27/12/1966	1	6,00	1	6,00	3	18,00	5	30,00
0303	ANELIZE DE SOUZA JUNGLOS	24/01/1982	1	6,00	1	6,00	3	18,00	5	30,00
0042	DIÉSSICA REGINA MELNIK ZELINSKI GIOVANELLA	19/10/1988	3	18,00	0	-	2	12,00	5	30,00
0583	APARECIDA BULÉ TAVARES	15/06/1959	2	12,00	1	6,00	2	12,00	5	30,00
0701	ELIANE SLOMP	16/07/1965	2	12,00	1	6,00	2	12,00	5	30,00
0697	ANDRÉIA APARECIDA DOS SANTOS	26/10/1986	3	18,00	1	6,00	1	6,00	5	30,00
0346	KARINE MANUELA RONCHETTI	27/01/1994	3	18,00	1	6,00	1	6,00	5	30,00
0717	MAURICIO PENZ	20/11/1991	2	12,00	2	12,00	1	6,00	5	30,00
0419	ALINE RAFAELA DALPIAZ	11/02/1994	2	12,00	3	18,00	0	-	5	30,00
0416	GIOVANA TILLMANN HINSCHING	10/08/1973	1	6,00	0	-	3	18,00	4	24,00
0277	DEBORA MARIA COSTA FURTADO	17/08/1983	1	6,00	0	-	3	18,00	4	24,00
0629	LURDES BERENICE MATTER	26/04/1981	2	12,00	0	-	2	12,00	4	24,00
0636	RAFAELA BITTENCOURT BERNARDO	14/03/1989	2	12,00	0	-	2	12,00	4	24,00
0458	JULIETE CRISTOFOLINI	18/11/1989	2	12,00	0	-	2	12,00	4	24,00
0234	SILVANA OLDONI MOREIRA	24/09/1973	1	6,00	1	6,00	2	12,00	4	24,00
0087	SIMONE MARIA AMARANTE	04/02/1984	1	6,00	1	6,00	2	12,00	4	24,00
0112	FERNANDA JANETE KÜHL	01/08/1985	1	6,00	1	6,00	2	12,00	4	24,00
0780	CAROL MARINA MACHADO	03/07/1992	1	6,00	1	6,00	2	12,00	4	24,00
0058	DAIANA LUIZA DA SILVA	10/07/1984	2	12,00	1	6,00	1	6,00	4	24,00

0451	MARISANDRA SOARES PEDÓ	30/09/1984	2	12,00	1	6,00	1	6,00	4	24,00
0038	DAYANA SOUZA DO NASCIMENTO LIMA	13/09/1987	2	12,00	1	6,00	1	6,00	4	24,00
0681	CARLA MACHADO DE ALMEIDA FUCHS	16/12/1980	1	6,00	0	-	2	12,00	3	18,00
0174	PRISCILA ROPELATO	06/06/1992	1	6,00	0	-	2	12,00	3	18,00
0053	ANA GABRIELA WACHHOLZ	03/02/1993	1	6,00	0	-	2	12,00	3	18,00
0664	BRUNA CAROLINE ANASTASIO	28/02/1994	1	6,00	0	-	2	12,00	3	18,00
0797	CIBELLY KALINE ALMEIDA BANDEIRA	11/10/1982	2	12,00	0	-	1	6,00	3	18,00
0775	ROSANGELA TRAVASSOS	02/10/1968	1	6,00	0	-	1	6,00	2	12,00
0206	JOSIANE BONETTE	27/02/2007	2	12,00	0	-	0	-	2	12,00
0816	JUCELIA DE FÁTIMA STEFEN LEHMKUHL	25/12/1966	0	ausente	0	-	0	-	0	-
0703	CARINA XISTO DA SILVA	14/09/1972	0	ausente	0	-	0	-	0	-
0075	VIVIANI DOS SANTOS FRONZA	24/11/1975	0	ausente	0	-	0	-	0	-
0385	SOLANGE QUADROS DE ALMEIDA	23/11/1982	0	ausente	0	-	0	-	0	-
0765	ESTER KATCHAN	26/03/1989	0	ausente	0	-	0	-	0	-
0504	JÉSSICA JENNRICH	24/04/1990	0	ausente	0	-	0	-	0	-
0559	JAMAICA SUELLEN BELL SARAIVA	23/06/1992	0	ausente	0	-	0	-	0	-
0069	JOYCE APARECIDA PAUL	16/08/1992	0	ausente	0	-	0	-	0	-
0291	MARCIA OBERZINER	21/02/0006	0	ausente	0	-	0	-	0	-

Cargo: Auxiliar Operacional I

Inscrição	Candidato	Nascimento	Português		Gerais Atualidades		C.Tec.Profissional		T.A.	N.P.E.
			Acertos	Nota	Acertos	Nota	Acertos	Nota		
0289	ROSELY FERRARI GONÇALVES	04/01/1977	4	24,00	3	18,00	6	36,00	13	78,00
0246	SUELI MARIA PELLIN LOURENCO	15/05/1959	3	18,00	4	24,00	6	36,00	13	78,00
0061	ANGELITA APARECIDA ORIBKA	22/05/1971	3	18,00	4	24,00	6	36,00	13	78,00
0274	ELIANE LUIZA RIBEIRO VIEIRA	16/12/1988	3	18,00	4	24,00	6	36,00	13	78,00
0486	SOLANGE FELIPE KISNER	27/05/1982	4	24,00	4	24,00	5	30,00	13	78,00
0613	ELZA VALADARES ALVARENGA	13/04/1967	3	18,00	3	18,00	6	36,00	12	72,00
0248	KELLY KETLIN KLITZKE	20/05/1986	3	18,00	3	18,00	6	36,00	12	72,00
0380	VANESSA SALVADOR DA SILVA	08/01/1991	3	18,00	3	18,00	6	36,00	12	72,00
0489	ELISON DE SOUZA MONTEIRO	14/01/1992	3	18,00	3	18,00	6	36,00	12	72,00
0577	MILDA RETKE	04/05/1958	3	18,00	4	24,00	5	30,00	12	72,00
0518	ROLP GRAUPPE	12/05/1959	3	18,00	4	24,00	5	30,00	12	72,00
0207	ROSELI MARIA ROPELATTO	18/10/1961	3	18,00	4	24,00	5	30,00	12	72,00
0591	IRIS LACH STAHNKE	11/05/1965	3	18,00	4	24,00	5	30,00	12	72,00
0434	ANGELA MARIA DALLABONA VIEIRA	18/05/1970	3	18,00	4	24,00	5	30,00	12	72,00
0546	ADÉLIA SPRUNG SCHREIBER	01/07/1971	3	18,00	4	24,00	5	30,00	12	72,00
0167	MÁRCIA FELTRIN MULLER	03/08/1979	3	18,00	4	24,00	5	30,00	12	72,00
0316	LÚCIA HELENA LENZI	26/09/1980	3	18,00	4	24,00	5	30,00	12	72,00
0158	JOYCE CAMILA MACHADO DE SOUZA	24/02/1988	3	18,00	4	24,00	5	30,00	12	72,00
0194	KÁTIA HORDINA BUSARELLO	09/02/1982	4	24,00	4	24,00	4	24,00	12	72,00
0212	SINARA CIPRIANI BARBOZA	13/09/1969	3	18,00	3	18,00	5	30,00	11	66,00
0755	MARIA GORETI GONÇALVES DE SIQUEIRA	27/05/1976	3	18,00	3	18,00	5	30,00	11	66,00
0541	FERNANDA FUCILINI	27/08/1990	3	18,00	3	18,00	5	30,00	11	66,00

0425	MARIA HECK MANSKE	13/03/1964	2	12,00	4	24,00	5	30,00	11	66,00
0460	FRANCIELI APARECIDA DRAPSKI	02/04/1992	2	12,00	4	24,00	5	30,00	11	66,00
0604	TANIA BERTLING	02/11/1967	3	18,00	4	24,00	4	24,00	11	66,00
0605	MARISA BEYER	23/03/1971	3	18,00	4	24,00	4	24,00	11	66,00
0626	MARLI POPENG COSTA	27/01/1975	3	18,00	4	24,00	4	24,00	11	66,00
0019	THANDRIANE LAISY PRESTES PROCHNOW	22/07/1987	3	18,00	4	24,00	4	24,00	11	66,00
0141	MARILENE APARECIDA MAFRA VALCANAIA	20/06/1969	1	6,00	3	18,00	6	36,00	10	60,00
0200	ELIANE GONÇALVES DE LIZ	28/10/1978	1	6,00	3	18,00	6	36,00	10	60,00
0594	IVONETE TEREZINHA DEMETRIO BUDAG	10/04/1967	2	12,00	3	18,00	5	30,00	10	60,00
0573	MARLISE CLARA NOLLI	15/05/1968	2	12,00	3	18,00	5	30,00	10	60,00
0265	AVANA MARIA PEREIRA MARTINS	09/06/1962	3	18,00	3	18,00	4	24,00	10	60,00
0378	JULIANA APARECIDA DE OLIVEIRA GOETTEN	13/12/1967	3	18,00	3	18,00	4	24,00	10	60,00
0181	RÚBIA MANUELE CAMPREGHER	13/04/1994	3	18,00	3	18,00	4	24,00	10	60,00
0098	MONICA ESTELA HOE LANGE	17/09/1969	2	12,00	4	24,00	4	24,00	10	60,00
0215	MARCIA DO ROCIO LUCAS	29/09/1973	2	12,00	4	24,00	4	24,00	10	60,00
0393	MARA LUCIA DALABONA	03/12/1973	2	12,00	4	24,00	4	24,00	10	60,00
0197	RITA PIERITZ	14/05/1945	4	24,00	3	18,00	3	18,00	10	60,00
0753	MARIA APARECIDA COLASSO	25/10/1978	3	18,00	4	24,00	3	18,00	10	60,00
0186	MARINA CRISTOVÃO	08/08/1984	3	18,00	4	24,00	3	18,00	10	60,00
0195	ALESSANDRA CRISTOFOLINI	06/07/1981	1	6,00	3	18,00	5	30,00	9	54,00
0740	VANESSA PEREIRA TAMANINI	20/02/1991	1	6,00	3	18,00	5	30,00	9	54,00
0411	JEAN CARLO DA SILVA	09/06/1975	2	12,00	3	18,00	4	24,00	9	54,00
0298	ROSE MELI STOLF EVARISTO	17/08/1969	3	18,00	3	18,00	3	18,00	9	54,00
0809	CRISTINA AMARANTE PADILHA	27/12/1981	3	18,00	3	18,00	3	18,00	9	54,00
0020	DARLENE APARECIDA VAZ	12/08/1985	3	18,00	3	18,00	3	18,00	9	54,00
0379	MIRIAN DOS REIS	10/04/1975	2	12,00	4	24,00	3	18,00	9	54,00

0442	MARIA LUCIA DE PAULA JANUARIO	06/02/1964	3	18,00	4	24,00	2	12,00	9	54,00
0620	JULIANE DE FRANÇA ALVES	02/08/1982	2	12,00	2	12,00	4	24,00	8	48,00
0527	ROVENA UECHER KRUGER	26/01/1960	1	6,00	3	18,00	4	24,00	8	48,00
0211	ALZIRA BREHMER	10/01/1956	2	12,00	3	18,00	3	18,00	8	48,00
0494	ANA MARIA RODRIGUES DA SILVA	25/11/1973	2	12,00	3	18,00	3	18,00	8	48,00
0241	TALITA RIBEIRO CANDIDO	09/04/1989	2	12,00	3	18,00	3	18,00	8	48,00
0083	ANDRÉIA DOS SANTOS	11/01/1978	3	18,00	3	18,00	2	12,00	8	48,00
0297	CLEMIRA BORSA LORENZI	12/07/1957	2	12,00	4	24,00	2	12,00	8	48,00
0152	FABIANA APARECIDA NONES ZUMACH	21/06/1977	2	12,00	4	24,00	1	6,00	7	42,00
0528	ZELIR MATTIELLO	10/09/1964	2	12,00	2	12,00	2	12,00	6	36,00
0495	JACIRA RODRIGUES DA SILVA	28/09/1977	2	12,00	2	12,00	2	12,00	6	36,00
0590	MARIA LUIZA SCHROEDER	26/04/1962	1	6,00	3	18,00	2	12,00	6	36,00
0414	VERA KRETZ	04/11/1980	1	6,00	3	18,00	1	6,00	5	30,00
0507	MARLENE CLAUDINO BONANI	29/09/1962	1	6,00	2	12,00	1	6,00	4	24,00
0549	JUSSELINA LOUREIRO SAMPAIO	19/12/1972	1	6,00	2	12,00	1	6,00	4	24,00
0116	SELMA DA SILVA	08/01/1949	0	-	2	12,00	1	6,00	3	18,00
0618	ROSELI APARECIDA MONTEIRO DA SILVA	23/11/1965	1	6,00	0	-	1	6,00	2	12,00
0578	Dilma Chequeto	10/08/1957	0	-	1	6,00	0	-	1	6,00
0551	MARCELA NUNES	00/00/0000	0	-	0	-	0	-	0	0,00
0622	MARLETE PASQUALI	24/08/1961	ausente	-	0	-	0	-	0	-
0610	NAIR JOÃO DA SILVA RIBEIRO	09/10/1962	ausente	-	0	-	0	-	0	-
0639	IRINEU RAMOS DE ANDRADE	27/10/1962	ausente	-	0	-	0	-	0	-
0290	ISOLETE HAMANN THUROW	09/12/1970	ausente	-	0	-	0	-	0	-
0521	GILMARA VOLPI DAHLKE	03/08/1973	ausente	-	0	-	0	-	0	-
0228	JOZENI MARIA DE JESUS	03/11/1974	ausente	-	0	-	0	-	0	-
0184	TEREZINHA PALIVODA VOGENIAKI	16/01/1979	ausente	-	0	-	0	-	0	-

0748	CLAUDINEIA APARECIDA DE LIMA	21/12/1980	ausente	-	0	-	0	-	0	-
0263	JOÃO PAULO ALVES DA SILVA	15/01/1981	ausente	-	0	-	0	-	0	-
0474	SERGIO MINGOTA	30/06/1986	ausente	-	0	-	0	-	0	-
0110	JENIFER CRISTINE SCHMIDT	08/02/1990	ausente	-	0	-	0	-	0	-
0473	MARCELA SIMÃO	23/06/1991	ausente	-	0	-	0	-	0	-
0403	MIKAELA DRABZINSKI LIMA	08/12/1993	ausente	-	0	-	0	-	0	-
0615	INACIA ARAUJO DE SANTANA	01/03/2065	ausente	-	0	-	0	-	0	-

Cargo: Educador Infantil

Inscrição	Candidato	Nascimento	Português		Gerais Atualidades		C.Tec.Profissional		T.A.	N.P.E.	PT	NF
			Acertos	Nota	Acertos	Nota	Acertos	Nota				
0319	ZENIR ROHLING BECHTOLD.	27/05/1971	2	12,00	3	18,00	6	36,00	11	66,00	0,00	66,00
0401	ANA GIACOMOZZI	12/09/1974	3	18,00	2	12,00	5	30,00	10	60,00	6,00	66,00
0555	JULIETE MENESTRINA	24/08/1992	3	18,00	2	12,00	5	30,00	10	60,00	0,00	60,00
0278	BEATRIZ LUZIA WETZEL	01/06/1992	3	18,00	1	6,00	5	30,00	9	54,00	0,00	54,00
0237	KATHLEEN OLIVEIRA KRANKEL PASQUALI	02/05/1986	2	12,00	3	18,00	4	24,00	9	54,00	0,00	54,00
0544	TALITA MARA DOS PASSOS	13/10/1989	3	18,00	3	18,00	3	18,00	9	54,00	0,00	54,00
0409	ELISANDRA PAZIANOTI HORST	18/03/1983	2	12,00	1	6,00	5	30,00	8	48,00	0,00	48,00
0556	EVA LUANA PONATH	07/07/1984	2	12,00	1	6,00	5	30,00	8	48,00	0,00	48,00
0726	MÁRCIA TONETT LOPES DE OLIVEIRA	05/04/1980	3	18,00	1	6,00	4	24,00	8	48,00	0,00	48,00
0005	CARLA TESKE	17/02/1971	2	12,00	2	12,00	4	24,00	8	48,00	0,00	48,00
0059	GRAZIELLE KLITZKE KLUG	09/04/1980	2	12,00	2	12,00	4	24,00	8	48,00	0,00	48,00
0534	STIFANI INÊS LUFT	05/08/1981	1	6,00	3	18,00	4	24,00	8	48,00	0,00	48,00
0756	GRAZIELE KRAUSE BITTENCOURT	18/04/1985	2	12,00	0	-	5	30,00	7	42,00	0,00	42,00

0682	AMANDA ROGÉRIA BONA	14/03/1984	2	12,00	1	6,00	4	24,00	7	42,00	0,00	42,00
0250	CINIRA OLINDA BUSARELLO	10/09/1985	2	12,00	1	6,00	4	24,00	7	42,00	0,00	42,00
0479	SABRINA DEMONTI	25/05/1990	2	12,00	1	6,00	4	24,00	7	42,00	0,00	42,00
0245	ISOLDE TESSAROLI LEITEMPERGHER	03/06/1967	3	18,00	1	6,00	3	18,00	7	42,00	0,00	42,00
0079	URSULA ANDREAZZA CRISTOFOLINI	14/01/1981	3	18,00	1	6,00	3	18,00	7	42,00	0,00	42,00
0560	ALINNE TATIANE MARCARINI	29/05/1984	3	18,00	1	6,00	3	18,00	7	42,00	0,00	42,00
0034	THÂMIS LEHMKUHL DE SOUZA TRAVAGLIA	12/07/1987	2	12,00	2	12,00	3	18,00	7	42,00	0,00	42,00
0233	JULIANA TEICOVSKI	27/09/1987	2	12,00	2	12,00	3	18,00	7	42,00	0,00	42,00
0004	TAYANE CATAFESTA	03/01/1994	2	12,00	2	12,00	3	18,00	7	42,00	0,00	42,00
0035	DENISE ANUNCIATA MERINI WOLTER	29/07/1962	1	6,00	3	18,00	3	18,00	7	42,00	0,00	42,00
0343	SANDRA MARGARETH ALVES DOS SANTOS	03/04/1966	3	18,00	2	12,00	2	12,00	7	42,00	0,00	42,00
0475	DAIANE JAEGER	31/07/1993	3	18,00	2	12,00	2	12,00	7	42,00	0,00	42,00
0148	EMANUELA APARECIDA CRISTOFOLINI	12/08/1983	2	12,00	3	18,00	2	12,00	7	42,00	0,00	42,00
0266	PRICILLA KELLE PEREIRA	20/11/1987	1	6,00	0	-	5	30,00	6	36,00	0,00	36,00
0542	LUZIA DORACI CUNHA	13/12/1959	1	6,00	1	6,00	4	24,00	6	36,00	6,00	42,00
0579	SILVANA MACEDO DOS SANTOS COSTA	18/05/1965	1	6,00	1	6,00	4	24,00	6	36,00	0,00	36,00
0405	ZENAIDE JESUS BAIROS DE OLIVEIRA	02/08/1965	1	6,00	1	6,00	4	24,00	6	36,00	0,00	36,00
0563	SANDRA CELESTINA SASSELLA BRANDT	05/07/1969	1	6,00	1	6,00	4	24,00	6	36,00	0,00	36,00
0226	DANIELLE CRISTINA BARTH	15/03/1992	1	6,00	1	6,00	4	24,00	6	36,00	0,00	36,00
0022	ROSELANDY CARIOCA DOS SANTOS DEMONTI	28/12/1971	2	12,00	1	6,00	3	18,00	6	36,00	0,00	36,00
0619	ARLETE DO ROCIO COELHO BUENO	12/02/1973	2	12,00	1	6,00	3	18,00	6	36,00	0,00	36,00
0125	ANGELITA DE SOUZA PURIM	21/10/1978	2	12,00	1	6,00	3	18,00	6	36,00	0,00	36,00
0366	NILCÉIA ALVES DA SILVA	12/06/1985	2	12,00	1	6,00	3	18,00	6	36,00	0,00	36,00
0505	BERNARDETE VINHARSKI	24/02/1966	1	6,00	2	12,00	3	18,00	6	36,00	0,00	36,00
0312	EMILIA ODORIZZI	26/11/1968	1	6,00	2	12,00	3	18,00	6	36,00	0,00	36,00
0589	ZENAIDE VOLTOLINI LEITZKE	13/08/2064	4	24,00	0	-	2	12,00	6	36,00	0,00	36,00

0280	MARLETE RAASCH TANCON	07/09/1969	3	18,00	1	6,00	2	12,00	6	36,00	0,00	36,00
0483	SARAJANE KLUG	19/02/1990	3	18,00	1	6,00	2	12,00	6	36,00	6,00	42,00
0153	ISABEL CRISTINA TOMASELLI FERNANDES	28/10/1965	2	12,00	2	12,00	2	12,00	6	36,00	0,00	36,00
0062	ANGELA FERRARI	11/01/1974	2	12,00	2	12,00	2	12,00	6	36,00	0,00	36,00
0027	JOSEANE DE OLIVEIRA	12/10/1986	2	12,00	2	12,00	2	12,00	6	36,00	0,00	36,00
0033	PAMELLA SAMANTA BERTOLDI	22/11/1990	2	12,00	2	12,00	2	12,00	6	36,00	0,00	36,00
0596	JAMILE MARTINS BASTOS	17/02/1978	2	12,00	0	-	3	18,00	5	30,00	0,00	30,00
0149	SANDRA ELIANE STASAITIS	20/07/1973	1	6,00	1	6,00	3	18,00	5	30,00	0,00	30,00
0543	PRISCILA MARIA BRANCO PEREIRA	27/02/1983	1	6,00	1	6,00	3	18,00	5	30,00	0,00	30,00
0213	MARISTELA WEISS	27/03/1968	3	18,00	0	-	2	12,00	5	30,00	0,00	30,00
0561	ALINE LIMA DE OLIVEIRA KLEMZ	30/05/1972	3	18,00	0	-	2	12,00	5	30,00	0,00	30,00
0625	RENILDA BATISTA WENCESLAU	20/02/1974	2	12,00	1	6,00	2	12,00	5	30,00	0,00	30,00
0006	VANDERLÉIA DA SILVA MELO	02/11/1976	2	12,00	1	6,00	2	12,00	5	30,00	0,00	30,00
0340	LUIZA MARIA MARQUES	20/05/1981	2	12,00	1	6,00	2	12,00	5	30,00	6,00	36,00
0709	MILENA APARECIDA PERINI FUCILINI	29/11/1981	2	12,00	1	6,00	2	12,00	5	30,00	0,00	30,00
0660	MIKAELA KARINA BUTZKE	27/07/1982	2	12,00	1	6,00	2	12,00	5	30,00	0,00	30,00
0512	VANDA LETICIA PRADA GIOVANELLA	21/08/1985	2	12,00	1	6,00	2	12,00	5	30,00	0,00	30,00
0667	THAYSE CRISTINA WINKLER	07/04/1992	2	12,00	1	6,00	2	12,00	5	30,00	0,00	30,00
0047	FABRICIA MICHELI BEGALKE	16/06/1992	1	6,00	2	12,00	2	12,00	5	30,00	0,00	30,00
0341	LUIZA HELENA BÖTTNER	19/11/1976	3	18,00	1	6,00	1	6,00	5	30,00	0,00	30,00
0163	VANUSA WOLTER REITER	24/09/1986	3	18,00	1	6,00	1	6,00	5	30,00	6,00	36,00
0582	SIMONE BUDTINGER	04/08/1987	3	18,00	1	6,00	1	6,00	5	30,00	6,00	36,00
0192	MARLI REGINA LEOMIL JUNQUEIRA KONELL	15/03/1962	2	12,00	2	12,00	1	6,00	5	30,00	0,00	30,00
0750	SARITA LUCIA MACHADO ZUMACH	17/04/1966	2	12,00	2	12,00	1	6,00	5	30,00	0,00	30,00
0679	JAQUELINE VON ZESCHAU	09/01/1990	2	12,00	2	12,00	1	6,00	5	30,00	0,00	30,00
0203	MICHELLE CRISTINA HINSCHING	04/02/1984	1	6,00	3	18,00	1	6,00	5	30,00	0,00	30,00

0646	NADIR ANTONIA NARDELLI FORMIGARI	11/06/1967	1	6,00	0	-	3	18,00	4	24,00	0,00	24,00
0499	NELCI MAGALHÃES DE ABREU	06/01/1963	2	12,00	0	-	2	12,00	4	24,00	0,00	24,00
0204	JOSI VOLTOLINI	19/03/1981	2	12,00	0	-	2	12,00	4	24,00	0,00	24,00
0684	JÉSSICA POPOWICZ	14/01/1991	2	12,00	0	-	2	12,00	4	24,00	0,00	24,00
0235	ANGELA MARIA DE MORAIS	29/03/1959	1	6,00	1	6,00	2	12,00	4	24,00	0,00	24,00
0232	Mônica de Lima Miranda Silva	30/07/1973	1	6,00	1	6,00	2	12,00	4	24,00	0,00	24,00
0169	JUSCELI APARECIDA DE OLIVEIRA	15/08/1974	1	6,00	1	6,00	2	12,00	4	24,00	0,00	24,00
0023	ELIS REGINA FURLANETTO PEROZA	16/03/1987	1	6,00	1	6,00	2	12,00	4	24,00	0,00	24,00
0336	FERNANDA CAMMEPESTRINI	18/04/1988	1	6,00	1	6,00	2	12,00	4	24,00	0,00	24,00
0799	JENNIFER CAETANO MASCHIO BRUCKER	11/10/1989	1	6,00	1	6,00	2	12,00	4	24,00	0,00	24,00
0614	HELTRUD SCHULZE HEININGS	15/04/1951	2	12,00	1	6,00	1	6,00	4	24,00	0,00	24,00
0135	LUCIA COELHO SAMPAIO ARAUJO	14/05/1966	2	12,00	1	6,00	1	6,00	4	24,00	0,00	24,00
0090	VERA WETZEL	26/05/1978	2	12,00	1	6,00	1	6,00	4	24,00	0,00	24,00
0227	VANDERLÉIA WOLTER	25/01/1983	2	12,00	1	6,00	1	6,00	4	24,00	0,00	24,00
0097	THAIS SANDRINI POMMERENING BERNARDO	29/04/1986	2	12,00	1	6,00	1	6,00	4	24,00	0,00	24,00
0101	EVA MARIA STARKE SCHWEDER	27/08/2060	2	12,00	1	6,00	1	6,00	4	24,00	0,00	24,00
0653	LUCIANE JANKE	23/11/1975	1	6,00	2	12,00	1	6,00	4	24,00	0,00	24,00
0132	MERI FAVERO TESCHNER	01/05/1980	1	6,00	2	12,00	1	6,00	4	24,00	6,00	30,00
0539	SOLANGE DELFINO GADOTTI	20/04/1986	1	6,00	2	12,00	1	6,00	4	24,00	0,00	24,00
0358	ZULEICA NASS RAASCH	20/08/1980	1	6,00	0	-	2	12,00	3	18,00	0,00	18,00
0791	SUELEN DE SOUZA KRIESER	28/06/1989	2	12,00	0	-	1	6,00	3	18,00	0,00	18,00
0299	JUSIELLE MIRLENE JANKE	09/06/1992	2	12,00	0	-	1	6,00	3	18,00	0,00	18,00
0557	JACIARA PAOLA BELL SARAIVA	23/06/1992	2	12,00	0	-	1	6,00	3	18,00	0,00	18,00
0066	VANESSA FERNANDA KANNENBERG	15/10/1984	1	6,00	1	6,00	1	6,00	3	18,00	0,00	18,00
0092	THAINÁ RAITZ	05/08/1993	1	6,00	1	6,00	1	6,00	3	18,00	0,00	18,00
0231	ELIANE NORATO	25/07/1984	1	6,00	0	-	1	6,00	2	12,00	0,00	12,00

0476	ROSANA VAILATI FUSINATO	11/02/1970	ausente	-	0	-	0	-	0	-	0,00	0,00
0764	FABIANA PATERNO BUSARELLO	28/08/1975	ausente	-	0	-	0	-	0	-	0,00	0,00
0635	SHERE CRISTIANE ZUCHI BARRETO	08/11/1983	ausente	-	0	-	0	-	0	-	0,00	0,00
0071	CRISTIANA RAQUEL PAUL SCHON GIOVANELLA	07/01/1984	ausente	-	0	-	0	-	0	-	0,00	0,00
0796	SCHEILA CRISTINA ZOMER	29/03/1984	ausente	-	0	-	0	-	0	-	0,00	0,00
0535	ALINE APARECIDA DOS SANTOS TEÇARI	27/11/1989	ausente	-	0	-	0	-	0	-	0,00	0,00
0792	NAYARA REGINA LUCIO	30/07/1990	ausente	-	0	-	0	-	0	-	0,00	0,00

Cargo: Prof. Educ. Física Pré- Esc. (hab.)

Inscrição	Candidato	Nascimento	Português		Gerais Atualidades		C.Tec.Profissional		T.A.	N.P.E.	PT	NF
			Acertos	Nota	Acertos	Nota	Acertos	Nota				
0201	ANDERSON INACIO MIGLIORRINI	22/10/1987	2	12,00	4	24,00	4	24,00	10	60,00	0,00	60,00
0043	JOACIR TASCHNER	21/07/1984	1	6,00	2	12,00	6	36,00	9	54,00	0,00	54,00
0130	TATIANA ANGELI	27/04/1986	3	18,00	1	6,00	5	30,00	9	54,00	0,00	54,00
0821	ALESSANDRA PICAGEVICZ	20/02/1984	3	18,00	2	12,00	4	24,00	9	54,00	0,00	54,00
0104	FRANCIELI ELAINE TAIS FRAINER	26/10/1986	1	6,00	3	18,00	4	24,00	8	48,00	6,00	54,00
0567	ELI DA SILVA	30/09/1971	2	12,00	1	6,00	5	30,00	8	48,00	0,00	48,00
0786	VANESSA GIESELER	15/02/1988	2	12,00	2	12,00	4	24,00	8	48,00	0,00	48,00
0223	VÂNIO FORMIGARI	17/01/1990	2	12,00	2	12,00	4	24,00	8	48,00	0,00	48,00
0738	THELMA DE SOUZA	07/09/1986	3	18,00	2	12,00	3	18,00	8	48,00	0,00	48,00
0196	VALUIR ALVES CARNEIRO	09/11/1971	2	12,00	1	6,00	4	24,00	7	42,00	0,00	42,00
0014	SANDRA CAROLINE HENNINGS CORREIA	05/11/1973	2	12,00	3	18,00	2	12,00	7	42,00	0,00	42,00
0491	EVERALDO PAULO FERRARI	26/01/1972	1	6,00	0	-	4	24,00	5	30,00	6,00	36,00
0565	AIRTON SERGIO DALLABONA	19/06/1987	3	18,00	0	-	3	18,00	6	36,00	0,00	36,00
0350	JONATHAN GUILHERME MENESTRINA	26/10/1988	1	6,00	2	12,00	3	18,00	6	36,00	0,00	36,00

0730	CIRO RODRIGO GONZAGA	25/10/1987	1	6,00	2	12,00	2	12,00	5	30,00	0,00	30,00
0021	THIAGO RAFAEL BARTH	20/09/1991	0	6,00	0	-	3	18,00	4	24,00	0,00	24,00
0627	ANDRÉ ANASTACIO	06/08/1975	ausente	-	0	-	0	-	0	-	0,00	0,00
0774	MÁRCIA PATRÍCIA ALBUQUERQUE SCHIL	23/03/1976	ausente	-	0	-	0	-	0	-	0,00	0,00
0830	MARIA APARECIDA MACHADO KRAUSS	12/10/1986	ausente	-	0	-	0	-	0	-	0,00	0,00

Cargo: Prof. Educ. Física Pré-Esc. (não-hab)

Inscrição	Candidato	Nascimento	Português		Gerais Atualidades		C.Tec.Profissional		T.A.	N.P.E.	PT	NF
			Acertos	Nota	Acertos	Nota	Acertos	Nota				
0763	CALIANDRA NAIARA MAIOCHI CABRAL	22/09/1990	3	18,00	1	6,00	4	24,00	8	48,00	0,00	48,00
0692	EDUARDO ROBERTO SCHWAMMLE	15/09/1988	2	12,00	1	6,00	4	24,00	7	42,00	0,00	42,00
0373	ELANA BUSARELLO	19/12/1991	1	6,00	2	12,00	4	24,00	7	42,00	0,00	42,00
0691	JOICE RAQUEL BREHMER	26/07/1991	1	6,00	3	18,00	3	18,00	7	42,00	0,00	42,00
0440	ORLANDO CAMPESTRINI JUNIOR	03/06/1990	1	6,00	1	6,00	4	24,00	6	36,00	0,00	36,00
0224	VANDERLEI FORMIGARI	26/02/1985	1	6,00	1	6,00	3	18,00	5	30,00	0,00	30,00

Cargo: Prof. Ens. Fund. Ciências (hab.)

Inscrição	Candidato	Nascimento	Português		Gerais Atualidades		C.Tec.Profissional		T.A.	N.P.E.	PT	NF
			Acertos	Nota	Acertos	Nota	Acertos	Nota				
0324	ERIKA ALESSANDRA RODRIGUES	27/07/1988	2	12,00	3	18,00	6	36,00	11	66,00	6,00	72,00
0327	FABIANA MACHADO BUTZKE	06/01/1978	2	12,00	3	18,00	4	24,00	9	54,00	6,00	60,00
0782	NIÉLI APARECIDA MAIA	17/06/1988	2	12,00	1	6,00	5	30,00	8	48,00	6,00	54,00
0281	ROSECLER FRANCO DE MOURA	16/02/1986	3	18,00	1	6,00	4	24,00	8	48,00	6,00	54,00

0096	PATRÍCIA PEREIRA KRAEMER	26/10/1980	3	18,00	3	18,00	3	18,00	9	54,00	0,00	54,00
0634	PATHYRA SALVADOR	17/10/1986	2	12,00	2	12,00	4	24,00	8	48,00	0,00	48,00
0134	ALTAIR ORLANDO DA COSTA	17/06/1982	2	12,00	2	12,00	3	18,00	7	42,00	0,00	42,00
0429	ANA PAULA VITI	20/05/1987	1	6,00	2	12,00	3	18,00	6	36,00	6,00	42,00
0331	ELOIR LAURIMAR TEODORO	13/01/1980	ausente	-	0	-	0	-	0	-	0,00	0,00
0624	EVELYN VIEIRA HASS	18/06/1983	ausente	-	0	-	0	-	0	-	0,00	0,00

Cargo: Prof. Ens. Fund. Ciências (não-hab.)

Inscrição	Candidato	Nascimento	Português		Gerais Atualidades		C.Tec.Profissional		T.A.	N.P.E.	PT	NF
			Acertos	Nota	Acertos	Nota	Acertos	Nota				
0680	IARA BRUNS STUHLERT	08/03/1979	4	24,00	3	18,00	2	12,00	9	54,00	0,00	54,00
0304	CARLA KUHLM GARCIA	16/10/1961	2	12,00	1	6,00	5	30,00	8	48,00	0,00	48,00
0086	ADRIELI MAYARA SAMULEWSKE	05/01/1992	1	6,00	4	24,00	3	18,00	8	48,00	0,00	48,00
0708	SAMIRA AMARILDO	04/03/1991	2	12,00	1	6,00	3	18,00	6	36,00	0,00	36,00
0724	DANIELA PEREIRA	16/10/1993	2	12,00	1	6,00	3	18,00	6	36,00	0,00	36,00
0368	ELGUISON DOMINGOS DOS SANTOS	09/06/1989	1	6,00	2	12,00	2	12,00	5	30,00	0,00	30,00

Cargo: Prof. Ens. Fund. e Pré- Esc. Artes (hab.)

Inscrição	Candidato	Nascimento	Português		Gerais Atualidades		C.Tec.Profissional		T.A.	N.P.E.	PT	NF
			Acertos	Nota	Acertos	Nota	Acertos	Nota				
0611	VIVIAN DE TOFOL HANSEN	07/11/1977	2	12,00	3	18,00	5	30,00	10	60,00	6,00	66,00
0410	DÉBORA COSTA PIRES	25/03/1983	3	18,00	2	12,00	4	24,00	9	54,00	10,00	64,00
0468	PAULO LACERDA	27/09/1971	2	12,00	4	24,00	4	24,00	10	60,00	0,00	60,00

0026	MARIA DE FATIMA FERRARI	24/06/1955	4	24,00	1	6,00	3	18,00	8	48,00	6,00	54,00
0715	KEITY NAIRA GIRARDI	02/04/1985	3	18,00	2	12,00	3	18,00	8	48,00	6,00	54,00
0702	TAYLA BRANCO	28/07/1989	1	6,00	1	6,00	5	30,00	7	42,00	6,00	48,00
0128	VANIA KONELL	01/11/1983	1	6,00	2	12,00	4	24,00	7	42,00	6,00	48,00
0669	TAIANA NEGHERBON	27/07/1989	3	18,00	2	12,00	2	12,00	7	42,00	6,00	48,00
0456	KÁTIA MILENA BECKER PEDROSO	03/04/1984	2	12,00	1	6,00	3	18,00	6	36,00	6,00	42,00
0100	FRANCINE MARTA BIANQUINI FERRARI	03/05/1982	1	6,00	2	12,00	3	18,00	6	36,00	6,00	42,00
0607	RONITA NARDELLI SCHNEIDER	20/06/1963	ausente	-	0	-	0	-	0	-	0,00	0,00

Cargo: Prof. Ens.Fund. e Pré-Esc. Artes (não-hab.)												
Inscrição	Candidato	Nascimento	Português		Gerais Atualidades		C.Tec.Profissional		T.A.	N.P.E.	PT	NF
			Acertos	Nota	Acertos	Nota	Acertos	Nota				
0384	EMANUEL LEMOS MENEZES	18/02/1981	3	18,00	3	18,00	4	24,00	10	60,00	0,00	60,00
0732	YANA BATISTA	26/03/1988	2	12,00	4	24,00	4	24,00	10	60,00	0,00	60,00
0145	FLAVIA MENESTRINA	16/10/1989	2	12,00	4	24,00	4	24,00	10	60,00	0,00	60,00
0480	GERALDO MÜLLER JUNIOR	17/01/1990	1	6,00	2	12,00	4	24,00	7	42,00	0,00	42,00
0007	MAYTÊ MITTELMANN	04/02/1992	2	12,00	2	12,00	3	18,00	7	42,00	0,00	42,00
0678	ROGERIA APARECIDA BORGES DE LIMA	18/03/1977	1	6,00	2	12,00	3	18,00	6	36,00	0,00	36,00
0785	JULIANI SOARES MARQUES	26/04/1981	1	6,00	2	12,00	3	18,00	6	36,00	0,00	36,00
0361	MARA CRISTINA KOEPEL	28/06/1980	1	6,00	3	18,00	0	-	4	24,00	0,00	24,00
0008	CAROLINA TORRES MACIEL DA SILVA	09/10/1987	3	18,00	0	-	1	6,00	4	24,00	0,00	24,00
0800	SUELLEN PRISCILA STEIN	07/05/1992	ausente	-	0	-	0	-	0	-	0,00	0,00

Cargo: Prof. Ens. Fund.Educação Física (hab.)

Inscrição	Candidato	Nascimento	Português		Gerais Atualidades		C.Tec.Profissional		T.A.	N.P.E.	PT	NF
			Acertos	Nota	Acertos	Nota	Acertos	Nota				
0587	RAFAEL SPIESS	02/04/1989	4	24,00	3	18,00	6	36,00	13	78,00	0,00	78,00
0255	CAMILA HILTRUDES NAU	17/05/1985	3	18,00	3	18,00	5	30,00	11	66,00	0,00	66,00
0818	DIOGO AUGUSTO MOSER	16/02/1984	3	18,00	3	18,00	4	24,00	10	60,00	6,00	66,00
0602	MARISTELA SIEWERT	01/05/1987	1	6,00	2	12,00	6	36,00	9	54,00	6,00	60,00
0585	MARCEL LUIS AGOSTINI	27/05/1987	3	18,00	2	12,00	5	30,00	10	60,00	0,00	60,00
0065	ANALU LENZI KLEINSCHMIDT	30/08/1983	2	12,00	3	18,00	5	30,00	10	60,00	0,00	60,00
0513	JOHN ELINTON TRISOTTO	05/05/1986	2	12,00	2	12,00	5	30,00	9	54,00	6,00	60,00
0617	FERNANDA DALPIAZ	28/01/1988	2	12,00	2	12,00	5	30,00	9	54,00	6,00	60,00
0221	DENIS ALFREDO ROEDER	09/10/1950	2	12,00	4	24,00	4	24,00	10	60,00	0,00	60,00
0770	MANOEL HENRIQUE PEIXOTO DA CUNHA	05/02/1973	2	12,00	4	24,00	3	18,00	9	54,00	6,00	60,00
0037	BIAFRA SPÍNDOLA PEREIRA	18/07/1983	2	12,00	1	6,00	6	36,00	9	54,00	0,00	54,00
0284	HERKULES KUTELAK	15/08/1980	2	12,00	2	12,00	5	30,00	9	54,00	0,00	54,00
0766	DIEGO FRANCISCO CATÃO	21/12/1985	2	12,00	2	12,00	5	30,00	9	54,00	0,00	54,00
0705	ÉRICK LOTH	14/12/1986	2	12,00	2	12,00	5	30,00	9	54,00	0,00	54,00
0497	DANIEL ALEXANDRE VOIGT	02/07/1984	3	18,00	2	12,00	4	24,00	9	54,00	0,00	54,00
0025	NICOLE PATRÍCIA WIESNER	12/10/1985	2	12,00	2	12,00	4	24,00	8	48,00	6,00	54,00
0307	KELLY TICIANA SCHUMANN	14/03/1982	1	6,00	3	18,00	4	24,00	8	48,00	6,00	54,00
0070	ALINE MITTANK	21/10/1988	3	18,00	4	24,00	2	12,00	9	54,00	0,00	54,00
0710	MARIA ANGÉLICA BLOCK	12/05/1977	2	12,00	1	6,00	5	30,00	8	48,00	0,00	48,00
0041	FÁBIO ELISIO	10/05/1982	2	12,00	1	6,00	5	30,00	8	48,00	0,00	48,00
0351	SANDRO LUIZ LENZI	24/10/1989	2	12,00	1	6,00	5	30,00	8	48,00	0,00	48,00

0721	TIAGO SCHULZ	26/12/1989	2	12,00	1	6,00	5	30,00	8	48,00	0,00	48,00
0015	ANA MAURÍCIA DA SILVA	18/06/1986	2	12,00	0	-	5	30,00	7	42,00	6,00	48,00
0240	ADEMIR LUIZ MANFRINI	20/06/1953	1	6,00	1	6,00	5	30,00	7	42,00	6,00	48,00
0054	KARINE CONSTANTINO	22/04/1984	1	6,00	1	6,00	5	30,00	7	42,00	6,00	48,00
0032	JOANA PAULA MATTEDI	07/07/1980	2	12,00	1	6,00	4	24,00	7	42,00	6,00	48,00
0179	JUCIÉLI CAMPESTRINI PETER	07/03/1983	2	12,00	1	6,00	4	24,00	7	42,00	6,00	48,00
0394	BÁRBARA CRISTINE SALVADOR CAMPESTRINI	14/09/1979	1	6,00	3	18,00	4	24,00	8	48,00	0,00	48,00
0244	EMIR JOSÉ FELSKI AGOSTINI	09/05/1952	1	6,00	2	12,00	4	24,00	7	42,00	6,00	48,00
0666	JULIANA CAMPESTRINI TAVARES	07/12/1978	1	6,00	2	12,00	4	24,00	7	42,00	6,00	48,00
0311	JUAREZ RAMOS	06/05/1968	3	18,00	2	12,00	3	18,00	8	48,00	0,00	48,00
0450	ANA BEATRIZ PEDRON	09/08/1987	2	12,00	2	12,00	3	18,00	7	42,00	6,00	48,00
0445	DIOGO LUIZ GIRARDI	13/12/1989	1	6,00	1	6,00	5	30,00	7	42,00	0,00	42,00
0177	CRISTIANO LARGURA	20/09/1981	1	6,00	1	6,00	4	24,00	6	36,00	6,00	42,00
0074	EMERSON GIOVANI LENZI	17/05/1972	2	12,00	2	12,00	3	18,00	7	42,00	0,00	42,00
0707	FRANKLIN ARTHUR VITORINO	15/12/1991	2	12,00	0	-	4	24,00	6	36,00	0,00	36,00
0807	SIMARA RIZZON VARGAS	16/11/1988	1	6,00	2	12,00	3	18,00	6	36,00	0,00	36,00
0308	KIMBERLEY BATISTA DA SILVA SEGUNDO	31/12/1982	1	6,00	1	6,00	3	18,00	5	30,00	6,00	36,00
0175	ANDREYHEIMANN	19/09/1984	1	6,00	3	18,00	2	12,00	6	36,00	0,00	36,00
0540	FRANCIS EDUARDO SCHLICKMANN FRAINER	23/08/1984	1	6,00	1	6,00	3	18,00	5	30,00	0,00	30,00
0150	MARGARETH DOS SANTOS COLAÇO WECKER	08/12/1976	3	18,00	0	-	2	12,00	5	30,00	0,00	30,00
0803	ADILES RIZZON VARGAS	19/05/1985	1	6,00	0	-	3	18,00	4	24,00	0,00	24,00
0754	JORDANE TALITA VALANDRO	06/07/1986	1	6,00	1	6,00	2	12,00	4	24,00	0,00	24,00
0103	SERGIO LUIZ FIDELIX	27/08/1965	ausente	-	0	-	0	-	0	-	0,00	-
0170	KELLY REGINA LONGO	11/06/1968	ausente	-	0	-	0	-	0	-	0,00	-
0538	RODRIGO BORBA	16/11/1976	ausente	-	0	-	0	-	0	-	0,00	-
0013	ALEXANDRE DOS SANTOS GOMES	25/02/1980	ausente	-	0	-	0	-	0	-	0,00	-

0183	RONALDO LUCAS PASSOS	18/03/1985	ausente	-	0	-	0	-	0	-	0,00	-
0776	JEVERSON BERNARDO DA CRUZ	21/06/1986	ausente	-	0	-	0	-	0	-	0,00	-
0621	HENRIQUE SCHROEDER NETO	04/04/1963	ausente	-	0	-	0	-	0	-	0,00	-

Cargo: Prof. Ens. Fund. Ed. Física (não-hab.)

Inscrição	Candidato	Nascimento	Português		Gerais Atualidades		C.Tec.Profissional		T.A.	N.P.E.	PT	NF
			Acertos	Nota	Acertos	Nota	Acertos	Nota				
0126	JÉSSICA NAYARA RICHTER	15/02/1993	3	18,00	2	12,00	4	24,00	9	54,00	0,00	54,00
0798	LUCAS FERREIRA POVOAS	24/03/1991	2	12,00	3	18,00	4	24,00	9	54,00	0,00	54,00
0683	BEATRIZ EWALD	10/10/1993	2	12,00	2	12,00	4	24,00	8	48,00	0,00	48,00
0369	RAFAEL ALEXANDRE MENSOR	16/05/1994	3	18,00	2	12,00	3	18,00	8	48,00	0,00	48,00
0570	JOARI CÍCERO CAMPESTRINI	04/07/1979	2	12,00	3	18,00	3	18,00	8	48,00	0,00	48,00
0690	ANDERSON SPINDOLA	19/05/1992	1	6,00	3	18,00	3	18,00	7	42,00	0,00	42,00
0673	EGON HENRIQUE KERSCHER	04/02/1991	3	18,00	2	12,00	2	12,00	7	42,00	0,00	42,00
0662	MARCO MAURÍCIO KRUEGER TRINDADE	16/10/1988	2	12,00	0	-	4	24,00	6	36,00	0,00	36,00
0249	LARISSA KARINE VAN BOMMEL	28/12/1994	2	12,00	0	-	4	24,00	6	36,00	0,00	36,00
0831	BRUNA GONÇALVES DE JESUS	27/01/1990	1	6,00	0	-	4	24,00	5	30,00	0,00	30,00
0011	PRISCILA DA COSTA	07/01/1994	1	6,00	0	-	3	18,00	4	24,00	0,00	24,00
0828	SIDNEY DE ASSIS	07/02/1974	0	-	0	-	0	-	0	-	0,00	0,00
0102	AGNALDO ROBERTO DA SILVA JUNIOR	01/10/1984	0	-	0	-	0	-	0	-	0,00	0,00

Cargo: Prof. Ens. Fund. Espanhol (hab.)

Inscrição	Candidato	Nascimento	Português		Gerais Atualidades		C.Tec.Profissional		T.A.	N.P.E.	PT	NF
			Acertos	Nota	Acertos	Nota	Acertos	Nota				
0094	REGIANA CAETANO AYRES DE ARAÚJO	30/07/1978	ausente	-	-	-	0	-	-	-	-	0,00

Cargo: Prof. Ens. Fund. Espanhol (não-hab.)

Inscrição	Candidato	Nascimento	Português		Gerais Atualidades		C.Tec.Profissional		T.A.	N.P.E.	PT	NF
			Acertos	Nota	Acertos	Nota	Acertos	Nota				
0688	CRISTINA VALENTE SANCHES	09/01/1977	2	12,00	1	6,00	3	18,00	6	36,00	0,00	38,00

Cargo: Prof. Ens. Fund. Geografia (hab.)

Inscrição	Candidato	Nascimento	Português		Gerais Atualidades		C.Tec.Profissional		T.A.	N.P.E.	PT	NF
			Acertos	Nota	Acertos	Nota	Acertos	Nota				
0593	CARLA SORAYA GRONI	22/12/1980	3	18,00	4	24,00	3	18,00	10	60,00	6,00	66,00
0481	ANDRÉA FIAMONCINI ROZZA	11/04/1980	2	12,00	1	6,00	5	30,00	8	48,00	6,00	54,00
0487	MARCIANO JOSÉ EMILIO DA SILVA	02/03/1988	3	18,00	1	6,00	4	24,00	8	48,00	6,00	54,00
0317	CLAUDIO VENTURA	09/10/1982	1	6,00	2	12,00	5	30,00	8	48,00	0,00	48,00
0694	ADEMIR VALT	07/03/1987	2	12,00	1	6,00	4	24,00	7	42,00	6,00	48,00
0345	ANDERSON MIGUEL BONA	03/12/1986	1	6,00	1	6,00	5	30,00	7	42,00	0,00	42,00
0003	SÁLVIO ANTONIO ZATELLI	23/07/1961	2	12,00	1	6,00	4	24,00	7	42,00	0,00	42,00
0314	ELIZANGELA AGOSTINI	21/02/1991	2	12,00	1	6,00	4	24,00	7	42,00	0,00	42,00
0485	LUIZ HENRIQUE KOEPEL	01/05/1990	1	6,00	3	18,00	2	12,00	6	36,00	0,00	36,00

Cargo: Prof. Ens. Fund.Geografia (não-hab.)

Inscrição	Candidato	Nascimento	Português		Gerais Atualidades		C.Tec.Profissional		T.A.	N.P.E.	PT	NF
			Acertos	Nota	Acertos	Nota	Acertos	Nota				
0509	EDSON JOSÉ BONA	27/03/1976	2	12,00	4	24,00	3	18,00	9	54,00	0,00	54,00
0018	PATRICIA DE FATIMA COELHO	12/08/1977	1	6,00	2	12,00	4	24,00	7	42,00	0,00	42,00
0257	SIMONE DE OLIVEIRA	27/06/1983	3	18,00	2	12,00	2	12,00	7	42,00	0,00	42,00
0258	RAFAEL SCHADE	08/12/1987	1	6,00	2	12,00	4	24,00	7	42,00	0,00	42,00

Cargo: Prof. Ens. Fund. História (hab.)

Inscrição	Candidato	Nascimento	Português		Gerais Atualidades		C.Tec.Profissional		T.A.	N.P.E.	PT	NF
			Acertos	Nota	Acertos	Nota	Acertos	Nota				
0076	EDELBERTO HARTMANN JUNIOR	31/03/1973	3	18,00	2	12,00	5	30,00	10	60,00	6,00	66,00
0208	EVELI PREILIPPER	11/11/1988	3	18,00	1	6,00	5	30,00	9	54,00	6,00	60,00
0146	DANIEL BORCHARDT	24/06/1987	2	12,00	3	18,00	5	30,00	10	60,00	0,00	60,00
0374	JAVAN MOISÉS GIRARDI	17/01/1986	3	18,00	2	12,00	3	18,00	8	48,00	0,00	48,00
0550	NILO PERINI	28/12/1981	3	18,00	1	6,00	2	12,00	6	36,00	6,00	42,00
0142	JONATHAN ARNO GAULKE	28/05/1987	1	6,00	3	18,00	2	12,00	6	36,00	6,00	42,00
0529	EDUARDO ALEXANDRE KANNENBERG	11/07/1977	2	12,00	0	-	4	24,00	6	36,00	0,00	36,00
0603	GISELE PACHECO DA SILVA	20/11/1985	1	6,00	2	12,00	3	18,00	6	36,00	0,00	36,00
0067	TATIANA DICKMANN ZUMACH	09/01/1989	1	6,00	2	12,00	3	18,00	6	36,00	0,00	36,00
0735	DANIEL FABRICIO KOEPEL	11/11/1984	2	12,00	2	12,00	2	12,00	6	36,00	0,00	36,00
0381	PLINIO AMORIM DE SOUSA	28/04/1983	1	6,00	1	6,00	3	18,00	5	30,00	0,00	30,00

0413	NEUSA DAS GRAÇAS ANTUNES DA COSTA	03/07/1960	2	12,00	2	12,00	0	-	4	24,00	6,00	30,00
0498	EDSON MATOS SANTIAGO	09/12/1961	1	6,00	1	6,00	2	12,00	4	24,00	0,00	24,00
0616	ROSANE GRAMM STOLF	29/11/1967	1	6,00	2	12,00	1	6,00	4	24,00	0,00	24,00
0576	ANA PAULA DE MENDONÇA FERREIRA MOURA	26/02/1983	1	6,00	2	12,00	1	6,00	4	24,00	0,00	24,00
0247	RICHARD PAUL BISNETO	25/03/1964	ausente	-	0	-	0	-	0	-	0,00	0,00
0093	RODRIGO AYRES DE ARAÚJO	25/06/1976	ausente	-	0	-	0	-	0	-	0,00	0,00
0251	DAVID DE SOUZA JOÃO	19/02/1987	ausente	-	0	-	0	-	0	-	0,00	0,00
0815	FRANCIELE COELHO	26/05/1987	ausente	-	0	-	0	-	0	-	0,00	0,00

Cargo: Prof. Ens. Fund. História (não- hab.)

Inscrição	Candidato	Nascimento	Português		Gerais Atualidades		C.Tec.Profissional		T.A.	N.P.E.	PT	NF
			Acertos	Nota	Acertos	Nota	Acertos	Nota				
0520	EVANDER RUTHIERI SATURNO DA SILVA	04/12/1991	3	18,00	3	18,00	5	30,00	11	66,00	0,00	66,00
0107	ALAN EVARISTO MENGARDA	31/01/1993	3	18,00	2	12,00	4	24,00	9	54,00	1,00	55,00
0030	MAIARA MOSER	19/06/1991	2	12,00	2	12,00	3	18,00	7	42,00	3,00	45,00
0736	RAFAELA RAISER	17/10/1987	3	18,00	2	12,00	2	12,00	7	42,00	2,00	44,00
0676	ELAINE CRISTINA SOUZA	28/12/1993	3	18,00	1	6,00	2	12,00	6	36,00	7,00	43,00
0300	DARLENE FELISBINO	05/10/1991	3	18,00	1	6,00	2	12,00	6	36,00	6,00	42,00
0514	DIOGO RAFAEL PELLIN	19/01/1988	2	12,00	2	12,00	2	12,00	6	36,00	5,00	41,00
0386	DAIANE ROCHA CALABREZ RIBEIRO	12/03/1987	1	6,00	3	18,00	2	12,00	6	36,00	4,00	40,00
0804	LUCIANO CORREIA	01/04/1978	2	12,00	2	12,00	1	6,00	5	30,00	9,00	39,00
0526	ADEMIR PISKE	30/06/1963	2	12,00	2	12,00	1	6,00	5	30,00	8,00	38,00
0601	ALDORI SCHLICKMANN	12/02/1993	2	12,00	0	-	2	12,00	4	24,00	11,00	35,00
0446	CLÁUDIO CIPRIANI	27/12/1981	1	6,00	1	6,00	2	12,00	4	24,00	10,00	34,00
0564	RITA ROSANGELA PIERITZ	04/01/1968	ausente	-	0	-	0	-	-	-	0,00	0,00

Cargo: Prof. Ens. Fund. Inglês (hab.)

Inscrição	Candidato	Nascimento	Português		Gerais Atualidades		C.Tec.Profissional		T.A.	N.P.E.	PT	NF
			Acertos	Nota	Acertos	Nota	Acertos	Nota				
0609	DARCISIO KNOCH	10/04/1975	2	12,00	4	24,00	2	12,00	8	48,00	0,00	48,00
0752	JOCIANE STOLF	19/11/1987	1	6,00	3	18,00	2	12,00	6	36,00	10,00	46,00
0305	KATHERINE MINELA PELLIN	19/07/1986	2	12,00	2	12,00	2	12,00	6	36,00	6,00	42,00
0376	JAQUELINE SILVA DE BRITO	09/07/1986	2	12,00	2	12,00	1	6,00	5	30,00	6,00	36,00
0225	CLEIDE APARECIDA NICOLETTI PONTES	16/07/1982	1	6,00	2	12,00	0	-	3	18,00	6,00	24,00
0817	RAIMUND ESSER	11/09/1982	ausente	-	0	-	0	-	0	-	0,00	0,00
0457	DANIELA CRISTOFOLINI	05/11/1990	ausente	-	0	-	0	-	0	-	0,00	0,00
Cargo: Prof. Ens. Fund. Inglês (não-hab.)												
Inscrição	Candidato	Nascimento	Português		Gerais Atualidades		C.Tec.Profissional		T.A.	N.P.E.	PT	NF
			Acertos	Nota	Acertos	Nota	Acertos	Nota				
0397	GEISA MARTINS RODRIGUES BALDO	01/06/1972	2	12,00	3	18,00	2	12,00	7	42,00	0,00	42,00
0455	MARISA SOFIA BECKER	12/03/1988	2	12,00	1	6,00	4	24,00	7	42,00	0,00	42,00
0199	SHEYLA PEDRINI RAMPON	09/11/1977	2	12,00	2	12,00	2	12,00	6	36,00	0,00	36,00
0122	CLEIDE BEATRIZ TAMBOSI PISETTA	02/12/1990	2	12,00	1	6,00	2	12,00	5	30,00	0,00	30,00

Cargo: Prof. Inglês Pré-Escolar (não-hab.)												
Inscrição	Candidato	Nascimento	Português		Gerais Atualidades		C.Tec.Profissional		T.A.	N.P.E.	PT	NF
			Acertos	Nota	Acertos	Nota	Acertos	Nota				
0330	CAROLINE BONA	20/09/1993	2	12,00	2	12,00	4	24,00	8	48,00	0,00	48,00

Cargo: Prof. Ens. Fund. Matemática (hab.)												
Inscrição	Candidato	Nascimento	Português		Gerais Atualidades		C.Tec.Profissional		T.A.	N.P.E.	PT	NF
			Acertos	Nota	Acertos	Nota	Acertos	Nota				
0259	GRAZIELA ROPELATO	22/05/1982	3	18,00	4	24,00	5	30,00	12	72,00	6,00	78,00
0016	CRISTIANE BONATTI	12/07/1981	2	12,00	3	18,00	5	30,00	10	60,00	6,00	66,00
0524	MARCOS FELIPPI	31/05/1976	2	12,00	2	12,00	5	30,00	9	54,00	6,00	60,00
0745	JONAS WEEGE	21/02/1978	2	12,00	2	12,00	5	30,00	9	54,00	6,00	60,00
0360	ALEXANDRO GARLINI	27/07/1987	2	12,00	2	12,00	5	30,00	9	54,00	6,00	60,00
0105	MARIA ZENILDA DA LUZ KOCH	03/02/1979	1	6,00	3	18,00	5	30,00	9	54,00	6,00	60,00
0421	CLAUDIAMARA TESSER KISNER	09/05/1986	3	18,00	2	12,00	4	24,00	9	54,00	6,00	60,00
0733	ELTON RICARDO POFFO	06/02/1987	2	12,00	4	24,00	3	18,00	9	54,00	0,00	54,00
0154	ANDREIA SHEILA ZATELLI	24/06/1989	1	6,00	2	12,00	5	30,00	8	48,00	0,00	48,00
0716	TEREZA BEATRIZ BERTOLDI FLORIANI	23/08/1961	1	6,00	1	6,00	5	30,00	7	42,00	6,00	48,00
0427	MONIQUE VIEIRA BONA	24/07/1986	2	12,00	1	6,00	4	24,00	7	42,00	6,00	48,00
0659	MICHELY DE MELO PELLIZZARO	20/02/1990	2	12,00	1	6,00	4	24,00	7	42,00	6,00	48,00
0422	ROBERTO VALMOR BRUHMULLER KISNER	11/06/1982	1	6,00	1	6,00	4	24,00	6	36,00	6,00	42,00
0452	KARINA ALEXANDRA GIRARDI	09/05/1981	1	6,00	0	-	4	24,00	5	30,00	6,00	36,00
0229	LEANDRO FERREIRA VIEIRA	18/08/1979	1	6,00	1	6,00	2	12,00	4	24,00	0,00	24,00
0168	ADILIO CEZAR PEREIRA	04/03/1984	ausente	-	0	-	0	-	0	-	0,00	0,00

Cargo: Prof. Ens. Fund. Matemática (não-hab.)												
Inscrição	Candidato	Nascimento	Português		Gerais Atualidades		C.Tec.Profissional		T.A.	N.P.E.	PT	NF
			Acertos	Nota	Acertos	Nota	Acertos	Nota				
0663	ADRIANO DE OLIVEIRA	07/09/1984	4	24,00	2	12,00	5	30,00	11	66,00	0,00	66,00
0216	ANDRÉA HAHNEBACH KURTH.	21/01/1980	2	12,00	3	18,00	5	30,00	10	60,00	0,00	60,00
0802	CLAUDIO BRUCKER	20/10/1991	3	18,00	2	12,00	5	30,00	10	60,00	0,00	60,00
0108	MARIA CRISTINA MROCZKA	26/04/1993	2	12,00	2	12,00	5	30,00	9	54,00	0,00	54,00
0219	VANDERLEI NORBERTO SCHNEIDER	28/10/1978	1	6,00	3	18,00	4	24,00	8	48,00	0,00	48,00
0581	JONATHAN GIL MÜLLER	21/09/1992	1	6,00	1	6,00	5	30,00	7	42,00	0,00	42,00
0503	ANDRÉ LUIZ DA SILVA	21/06/1989	2	12,00	0	-	4	24,00	6	36,00	0,00	36,00
0517	GISELE DAIANE ALVES RODRIGUES	18/11/1990	2	12,00	1	6,00	3	18,00	6	36,00	0,00	36,00

Cargo: Prof. Ens. Fund. Português (hab.)												
Inscrição	Candidato	Nascimento	Português		Gerais Atualidades		C.Tec.Profissional		T.A.	N.P.E.	PT	NF
			Acertos	Nota	Acertos	Nota	Acertos	Nota				
0268	GRACIANA LÍVIA LENZI	22/01/1988	4	24,00	3	18,00	5	30,00	12	72,00	6,00	78,00
0500	FERNANDA BORTOLINI LOFFREDO	06/03/1978	3	18,00	4	24,00	4	24,00	11	66,00	6,00	72,00
0017	JUAREZ MARCIO GALKOWSKI	01/03/1975	3	18,00	3	18,00	4	24,00	10	60,00	6,00	66,00
0706	ELENICE HERMES	11/04/1989	3	18,00	1	6,00	5	30,00	9	54,00	6,00	60,00
0271	ELISÂNGELA JANUÁRIO DE SOUZA DO NASCIMENTO	20/07/1973	4	24,00	2	12,00	3	18,00	9	54,00	6,00	60,00
0028	PRISCILA MORAES BRAGAGNOLO HANSEN	17/02/1984	3	18,00	4	24,00	3	18,00	10	60,00	0,00	60,00
0698	OLGA TERESINHA GUARIENTI	18/08/1961	4	24,00	1	6,00	4	24,00	9	54,00	0,00	54,00
0391	JENIFER MILENA PELLIN	28/10/1981	3	18,00	1	6,00	4	24,00	8	48,00	6,00	54,00

0310	CLÁUDIA SUÉLI WEISS	19/09/1983	2	12,00	1	6,00	4	24,00	7	42,00	6,00	48,00
0375	NEIDE DE ARAUJO ROSA	26/04/1979	2	12,00	3	18,00	2	12,00	7	42,00	6,00	48,00
0430	TATIANE PATRICIA TESKE WEEGE	16/02/1986	3	18,00	1	6,00	2	12,00	6	36,00	6,00	42,00
0640	TALITA NAZARIO BRISTOT SILVA	02/05/1984	3	18,00	3	18,00	1	6,00	7	42,00	0,00	42,00
0805	ANGELINA MUNIZ SCHNEIDER	15/12/1983	1	6,00	2	12,00	3	18,00	6	36,00	0,00	36,00
0566	MARILDA DE OLIVEIRA VALLIM MOTA	06/05/1954	2	12,00	2	12,00	1	6,00	5	30,00	6,00	36,00
0068	DAYANA THIVES OENING	28/12/1976	0	-	0	-	0	-	0	-	0,00	0,00
0488	ARIELA KARINA MORA	09/06/1983	0	-	0	-	0	-	0	-	0,00	0,00
0285	ANNA CAROLINA LENZI ROEDEL	23/09/1987	0	-	0	-	0	-	0	-	0,00	0,00
0808	ELIS REGINA KOSLOSKI	08/07/1991	0	-	0	-	0	-	0	-	0,00	0,00
Cargo: Prof. Ens. Fund. Português (não-hab.)												
Inscrição	Candidato	Nascimento	Português		Gerais Atualidades		C.Tec.Profissional		T.A.	N.P.E.	PT	NF
			Acertos	Nota	Acertos	Nota	Acertos	Nota				
0739	MICHELE DE SOUZA	29/12/1990	3	18,00	2	12,00	4	24,00	9	54,00	0,00	54,00
0553	DÉBORA KUNTZ	15/05/1979	2	12,00	3	18,00	3	18,00	8	48,00	6,00	54,00
0357	LUCAS SCHLUETER	23/08/1993	2	12,00	2	12,00	4	24,00	8	48,00	0,00	48,00
0771	RAFAELA REIS DA SILVA	05/11/1974	3	18,00	3	18,00	2	12,00	8	48,00	0,00	48,00
0415	CRISTINA MARIA COSTA WECKER	29/06/1980	1	6,00	1	6,00	3	18,00	5	30,00	0,00	30,00
0827	Mauricio Trindade	13/01/1971	ausente	-	0	-	0	-	0	-	0,00	0,00

Cargo: Prof. Ens. Fund. Série/Anos Iniciais (hab.)												
Inscrição	Candidato	Nascimento	Português		Gerais Atualidades		C.Tec.Profissional		T.A.	N.P.E.	PT	NF
			Acertos	Nota	Acertos	Nota	Acertos	Nota				
0654	TATIANA KLUG	11/08/1979	2	12,00	4	24,00	5	30,00	11	66,00	6,00	72,00
0166	TAÍZA ANESI CARLINI MENDES CARDOSO	05/02/1977	3	18,00	3	18,00	4	24,00	10	60,00	0,00	60,00
0099	DEBORA CRISTOFOLINI	10/09/1988	3	18,00	3	18,00	4	24,00	10	60,00	0,00	60,00
0387	CLAOLETE SALETE PANINI GIRARDI	17/06/1962	3	18,00	2	12,00	4	24,00	9	54,00	6,00	60,00
0695	ELIANA KRIESER WOLLINGER	29/09/1975	3	18,00	2	12,00	4	24,00	9	54,00	6,00	60,00
0353	SCHEILA DANKER	22/12/1981	3	18,00	2	12,00	4	24,00	9	54,00	6,00	60,00
0080	MIRELE CORRÊA	01/06/1989	2	12,00	4	24,00	4	24,00	10	60,00	0,00	60,00
0243	EDGNA HUMBELINO	03/02/1974	3	18,00	4	24,00	3	18,00	10	60,00	0,00	60,00
0121	NÁDIA CARLA BOGO ZANELLA	29/01/1977	3	18,00	3	18,00	3	18,00	9	54,00	6,00	60,00
0333	JOICE NARDELLI	09/12/1985	3	18,00	3	18,00	3	18,00	9	54,00	6,00	60,00
0794	MARIA CRISTINA STEINBACH	11/11/1977	2	12,00	4	24,00	3	18,00	9	54,00	6,00	60,00
0643	MEREANICE CORREIA	12/02/1970	3	18,00	4	24,00	2	12,00	9	54,00	6,00	60,00
0338	MICHEL LENZI	09/06/1989	1	6,00	2	12,00	5	30,00	8	48,00	6,00	54,00
0463	JAQUELINE ELMIA TESKE	22/02/1991	1	6,00	2	12,00	5	30,00	8	48,00	6,00	54,00
0292	BERNADETE VON GILSA	05/08/1952	2	12,00	2	12,00	4	24,00	8	48,00	6,00	54,00
0117	ELIZANDRA MARLISE BEBER	12/07/1977	2	12,00	2	12,00	4	24,00	8	48,00	6,00	54,00
0176	ARLETE BARP	24/10/1963	3	18,00	2	12,00	3	18,00	8	48,00	6,00	54,00
0326	MARISTELA PISETTA	16/12/1966	2	12,00	3	18,00	3	18,00	8	48,00	6,00	54,00
0162	ANGÉLICA NEVES FONTOURA ALVES ABDALLA	31/01/1972	4	24,00	2	12,00	2	12,00	8	48,00	6,00	54,00
0002	JOSEANE NOLLI HEIMANN	27/11/1982	3	18,00	3	18,00	2	12,00	8	48,00	6,00	54,00
0171	MAYRA ELAINE MILKE	23/03/1988	3	18,00	3	18,00	2	12,00	8	48,00	6,00	54,00
0670	CHRISTIANA SUCHARA PEDRON	07/12/1978	2	12,00	4	24,00	2	12,00	8	48,00	6,00	54,00

0364	NILSA MARIA CORBANI	25/04/1965	3	18,00	4	24,00	1	6,00	8	48,00	6,00	54,00
0137	JULIANA ROPELATO	29/12/1976	3	18,00	4	24,00	1	6,00	8	48,00	6,00	54,00
0741	ANA PAULA FACHINI TISO	26/01/1975	2	12,00	1	6,00	4	24,00	7	42,00	6,00	48,00
0642	JÉSSICA LAIZ DALABONA NARDELLI	06/09/1980	2	12,00	1	6,00	4	24,00	7	42,00	6,00	48,00
0810	MARLETE GRUNDMANN SCHLUETER	25/09/1978	1	6,00	2	12,00	4	24,00	7	42,00	6,00	48,00
0161	ANDREIA FERETTI SCHMITZ	02/08/1977	3	18,00	2	12,00	3	18,00	8	48,00	0,00	48,00
0063	CLEIDE LUIZA FIAMONCINI	05/11/1973	3	18,00	1	6,00	3	18,00	7	42,00	6,00	48,00
0790	ELAYNE TATYANE WEISS GONCALVES	16/05/1981	3	18,00	1	6,00	3	18,00	7	42,00	6,00	48,00
0760	MAIRA LIANA MAAS	17/09/1983	2	12,00	3	18,00	3	18,00	8	48,00	0,00	48,00
0193	SHEILA PRISCILA HORDINA TORRES	20/09/1984	2	12,00	3	18,00	3	18,00	8	48,00	0,00	48,00
0010	DORIS MARIA MESADRI MAAS	14/02/1965	2	12,00	2	12,00	3	18,00	7	42,00	6,00	48,00
0420	ANDRÉA STOLF	01/08/1982	2	12,00	2	12,00	3	18,00	7	42,00	6,00	48,00
0700	CARLA KLABUNDE MEIER	25/02/1966	1	6,00	3	18,00	3	18,00	7	42,00	6,00	48,00
0562	MARISTELA MICHELS WELTER	07/11/1976	1	6,00	3	18,00	3	18,00	7	42,00	6,00	48,00
0048	INÊS ENDER GORAL	22/03/1972	3	18,00	3	18,00	2	12,00	8	48,00	0,00	48,00
0510	NEIDE MARIA FELIPPI	07/12/1963	3	18,00	2	12,00	2	12,00	7	42,00	6,00	48,00
0389	JULIANA LENZI	26/12/1973	2	12,00	3	18,00	2	12,00	7	42,00	6,00	48,00
0720	CRISTIANE DE BRITO HILÁRIO	05/05/1978	3	18,00	3	18,00	1	6,00	7	42,00	6,00	48,00
0656	RITA DE CÁSSIA BONA	02/07/1980	4	24,00	3	18,00	0	-	7	42,00	6,00	48,00
0402	CARLA MARIANI NAEGELER	06/03/1991	2	12,00	1	6,00	4	24,00	7	42,00	0,00	42,00
0073	PAULA REGINA VISENTAINER LENZI	20/08/1990	3	18,00	1	6,00	3	18,00	7	42,00	0,00	42,00
0187	CARLA SAGAS FERREIRA DA SILVA	22/02/1979	3	18,00	2	12,00	2	12,00	7	42,00	0,00	42,00
0531	ANDREIA CARLA BONA	06/12/1990	3	18,00	2	12,00	2	12,00	7	42,00	0,00	42,00
0632	VANESSA TRINTIM PRADA	24/02/1983	3	18,00	1	6,00	2	12,00	6	36,00	6,00	42,00
0685	GABRIELE ALICE GREYER	28/06/1989	2	12,00	3	18,00	2	12,00	7	42,00	0,00	42,00
0318	MARINITA VASSELAI PUTKA	20/12/1958	2	12,00	2	12,00	2	12,00	6	36,00	6,00	42,00

0436	FÁTIMA DENISE DE MELO PELLIZZARO	09/08/1964	2	12,00	2	12,00	2	12,00	6	36,00	6,00	42,00
0408	CERES MARI CARVALHO	05/05/1966	1	6,00	0	-	4	24,00	5	30,00	6,00	36,00
0400	ISABEL MARIA BEBER	05/11/1967	1	6,00	1	6,00	3	18,00	5	30,00	6,00	36,00
0395	SUELEN VERENA ARNDT	05/09/1986	1	6,00	1	6,00	3	18,00	5	30,00	6,00	36,00
0428	NEIDE RAQUEL HOEFELMANN	21/02/1990	4	24,00	0	-	2	12,00	6	36,00	0,00	36,00
0501	SILVANA EDINA FORMIGARI	30/04/1980	3	18,00	0	-	2	12,00	5	30,00	6,00	36,00
0407	ELEONORA MANSKE	23/12/1952	2	12,00	1	6,00	2	12,00	5	30,00	6,00	36,00
0046	GUISELA GUTJAHR	20/06/1956	2	12,00	1	6,00	2	12,00	5	30,00	6,00	36,00
0417	IVANILDA TOTTENE RODRIGUES VOLTOLINI	28/08/2067	1	6,00	3	18,00	2	12,00	6	36,00	0,00	36,00
0123	NEIDE CRISTINA EWALD DE SOUZA	10/03/1971	3	18,00	2	12,00	1	6,00	6	36,00	0,00	36,00
0377	DAYSE TATIANE WITTHOEFT	03/12/1986	3	18,00	1	6,00	1	6,00	5	30,00	6,00	36,00
0781	ANITA NARDELLI	12/01/1959	2	12,00	3	18,00	1	6,00	6	36,00	0,00	36,00
0078	JOELMA DEMONTI TISO	20/07/1971	2	12,00	2	12,00	1	6,00	5	30,00	6,00	36,00
0608	DIRLÉIA APARECIDA BONACOLSI POSSAMAI	11/10/1975	2	12,00	2	12,00	1	6,00	5	30,00	6,00	36,00
0435	NADIR NAZATTO MACHADO	28/08/1962	1	6,00	3	18,00	1	6,00	5	30,00	6,00	36,00
0711	NILZA SARI FACCO CHRISTOFF	14/05/1974	1	6,00	3	18,00	1	6,00	5	30,00	6,00	36,00
0633	AMANDA FISCHER MIGUEL	25/02/1985	1	6,00	1	6,00	3	18,00	5	30,00	0,00	30,00
0124	ELSINHA VIEWEG	21/10/1952	2	12,00	1	6,00	2	12,00	5	30,00	0,00	30,00
0439	VERA LUCIA DE CASTILHO	01/08/1972	2	12,00	1	6,00	2	12,00	5	30,00	0,00	30,00
0140	RAQUEL ZIMATH HOLLER	14/02/1976	2	12,00	1	6,00	2	12,00	5	30,00	0,00	30,00
0448	ARICLÉA CRISTINA KLITZKE	17/04/1980	2	12,00	1	6,00	2	12,00	5	30,00	0,00	30,00
0623	FABÍOLA JANAINA TOMASINI	20/12/1985	2	12,00	1	6,00	2	12,00	5	30,00	0,00	30,00
0536	MARCIA MARIA MARCELLO	20/02/1981	2	12,00	0	-	2	12,00	4	24,00	6,00	30,00
0136	JULIANE APARECIDA DALPIAZ GUTJAHR	02/02/1983	2	12,00	0	-	2	12,00	4	24,00	6,00	30,00
0641	SABRINA LIPPEL CRISTOFOLINI	17/05/1984	2	12,00	0	-	2	12,00	4	24,00	6,00	30,00
0275	PATRICIA PEREIRA NONES	20/01/1986	1	6,00	2	12,00	2	12,00	5	30,00	0,00	30,00

0024	ALINE FERNANDA MENGARDA	25/03/1990	1	6,00	2	12,00	2	12,00	5	30,00	0,00	30,00
0712	MARISA REGINA REICHARDT	04/06/1978	1	6,00	1	6,00	2	12,00	4	24,00	6,00	30,00
0131	TATIANA CRISTINA MACHADO GARCIA	24/09/1980	1	6,00	1	6,00	2	12,00	4	24,00	6,00	30,00
0404	GIZELE CRISTINA HORDINA	03/04/1984	1	6,00	1	6,00	2	12,00	4	24,00	6,00	30,00
0144	CINDY LUIZE DE ESPINDOLA BERTOLDI	19/09/1986	1	6,00	1	6,00	2	12,00	4	24,00	6,00	30,00
0665	TAMARA TAISE BUSARELLO	03/12/1989	1	6,00	3	18,00	1	6,00	5	30,00	0,00	30,00
0191	MARCIA NILCEIA ANTUNES DA ROSA	14/05/1962	1	6,00	2	12,00	1	6,00	4	24,00	6,00	30,00
0089	MÔNICA ZAFANELLI DA CRUZ LIMA	12/02/1972	1	6,00	2	12,00	1	6,00	4	24,00	6,00	30,00
0444	MONICA REGINA ITTNER CIPRIANI	17/09/1979	2	12,00	2	12,00	0	-	4	24,00	6,00	30,00
0293	ROSE - MARY DALPIAZ CORRÊA	24/04/1981	1	6,00	0	-	3	18,00	4	24,00	0,00	24,00
0508	DALMIR GABRIEL SANTANA	05/11/1987	1	6,00	1	6,00	2	12,00	4	24,00	0,00	24,00
0569	RITA MARIA STOLFI	22/03/2060	1	6,00	1	6,00	2	12,00	4	24,00	0,00	24,00
0254	ANA PATRICIA ULLER	02/11/1971	3	18,00	0	-	1	6,00	4	24,00	0,00	24,00
0467	VIVIANE BOSKA CAVALETT	18/08/1971	2	12,00	1	6,00	1	6,00	4	24,00	0,00	24,00
0731	RAFAELA CRISTINA PINTARELLI	21/08/1989	2	12,00	1	6,00	1	6,00	4	24,00	0,00	24,00
0747	CLARA BEATRIZ PINTO RAMALHO DA SILVA	11/11/1977	3	18,00	1	6,00	0	-	4	24,00	0,00	24,00
0045	ROSALENE TESKE HENSCHER	06/08/1968	1	6,00	0	-	1	6,00	2	12,00	6,00	18,00
0511	SIRLEY NEIS GAULKE	19/04/2065	2	12,00	1	6,00	0	-	3	18,00	0,00	18,00
0188	ANETE REGINA BERRI	15/01/1960	1	6,00	1	6,00	0	-	2	12,00	0,00	12,00
0723	CLÉCIA JAQUELINE DUTRA	27/02/1991	1	6,00	1	6,00	0	-	2	12,00	0,00	12,00
0595	CLARICE KOGLIN	18/08/1962	ausente	-	0	-	0	-	0	-	0,00	0,00
0822	IRACI SCHUSTER PEREIRA	08/07/1969	ausente	-	0	-	0	-	0	-	0,00	0,00
0769	ALINE CARLA DOS SANTOS	17/07/1990	ausente	-	0	-	0	-	0	-	0,00	0,00

Cargo: Prof. Ens.Fund. Série/Anos Iniciais (não-hab.)												
Inscrição	Candidato	Nascimento	Português		Gerais Atualidades		C.Tec.Profissional		T.A.	N.P.E.	PT	NF
			Acertos	Nota	Acertos	Nota	Acertos	Nota				
0309	ELISANGELA KIENEN	28/01/1980	4	24,00	4	24,00	3	18,00	11	66,00	0,00	66,00
0584	JACIELE BARBARA DA VEIGA	31/10/1990	3	18,00	3	18,00	4	24,00	10	60,00	0,00	60,00
0718	ANGELA ADRIANA VANSUIT	01/06/1990	2	12,00	4	24,00	4	24,00	10	60,00	0,00	60,00
0106	MARIA DE LURDES OLIVEIRA DE LIZ DE ANDRADE	27/03/1978	3	18,00	3	18,00	3	18,00	9	54,00	0,00	54,00
0600	THAIS HAFEMANN DOS SANTOS REIS	23/12/1988	3	18,00	2	12,00	3	18,00	8	48,00	0,00	48,00
0647	TANIA APARECIDA DE OLIVEIRA	15/08/1990	3	18,00	2	12,00	3	18,00	8	48,00	0,00	48,00
0342	MARENI SCHLICKMANN PRADA	09/03/1986	2	12,00	3	18,00	3	18,00	8	48,00	0,00	48,00
0362	CLAUDIA MOSSMANN	19/03/1991	4	24,00	2	12,00	2	12,00	8	48,00	0,00	48,00
0044	FABIANE DIETRICH	23/04/1986	3	18,00	1	6,00	3	18,00	7	42,00	0,00	42,00
0178	ROSECLEIA MARIS SENES	27/10/1987	2	12,00	2	12,00	3	18,00	7	42,00	0,00	42,00
0365	NÁDIA SEIDE ZICKUHR	20/04/1976	4	24,00	1	6,00	2	12,00	7	42,00	0,00	42,00
0294	PATRICIA DO NASCIMENTO AMORIM KLEINHEMPEL	23/10/1983	2	12,00	3	18,00	2	12,00	7	42,00	0,00	42,00
0788	ADRIANE CRISTINA CARLINI	30/08/1988	2	12,00	3	18,00	2	12,00	7	42,00	0,00	42,00
0787	ROSEMERI ZATTELI KIPPER	29/12/1979	2	12,00	1	6,00	3	18,00	6	36,00	0,00	36,00
0675	VIVIAN KARINA SCHUSTER ITTNER	27/03/1987	2	12,00	1	6,00	3	18,00	6	36,00	0,00	36,00
0160	CHAIANA BARTH RISTOW DA SILVA	13/01/1986	2	12,00	2	12,00	2	12,00	6	36,00	0,00	36,00
0156	ANGELA BORCHARDT	23/07/1990	2	12,00	2	12,00	2	12,00	6	36,00	0,00	36,00
0262	KELLY NATHANA PACHER	01/11/1990	2	12,00	2	12,00	2	12,00	6	36,00	0,00	36,00
0746	ADRIANA BONA	22/11/2069	2	12,00	2	12,00	2	12,00	6	36,00	0,00	36,00
0693	JUSIMARA RAQUEL NARDELLI	09/04/1987	1	6,00	3	18,00	2	12,00	6	36,00	0,00	36,00
0523	MARLUCE SCHUMANN PRADA	23/04/1988	1	6,00	3	18,00	2	12,00	6	36,00	0,00	36,00

0547	IRES COSTA DE BORBA	02/09/1971	2	12,00	1	6,00	2	12,00	5	30,00	0,00	30,00
0575	PRISCILA LUZ DOS SANTOS	29/03/1987	3	18,00	1	6,00	1	6,00	5	30,00	0,00	30,00
0574	DAYANE CAROLINA RAISER	16/05/1994	2	12,00	2	12,00	1	6,00	5	30,00	0,00	30,00
0612	GLÓRIA CRISTINA VALCANAIA	20/05/2079	2	12,00	2	12,00	1	6,00	5	30,00	0,00	30,00
0151	FRANCIELI DE SOUZA FRANCISCO	09/01/1993	2	12,00	0	-	2	12,00	4	24,00	0,00	24,00
0209	ARLETE KRUGER	16/08/1955	1	6,00	1	6,00	2	12,00	4	24,00	0,00	24,00
0713	ANDRÉA MARINA BREHMER PETERS	23/07/1976	1	6,00	1	6,00	2	12,00	4	24,00	0,00	24,00
0825	DENISE ALESSANDRA BREHMER VANZUITA	07/09/1981	1	6,00	1	6,00	2	12,00	4	24,00	0,00	24,00
0704	DANIELE CANI	24/04/1989	1	6,00	0	-	2	12,00	3	18,00	0,00	18,00
0568	CRISTIANE ROBERTA BEWIAHN TOMASELLI	11/11/1981	2	12,00	0	-	1	6,00	3	18,00	0,00	18,00
0725	PATRÍCIA BLUNCK	25/12/1989	2	12,00	0	-	1	6,00	3	18,00	0,00	18,00
0812	CRISTIANE INÊS WECKER NEIS	29/06/1980	1	6,00	2	12,00	0	-	3	18,00	0,00	18,00
0655	JOSIANE VANESA SATURNO	17/10/1971	ausente	-	0	-	0	-	0	-	0,00	0,00
0742	GIUVANA SALVADOR	10/12/1972	ausente	-	0	-	0	-	0	-	0,00	0,00
0668	PATRICIA KOPSEL	21/06/1991	ausente	-	0	-	0	-	0	-	0,00	0,00
0462	TUANNY MICHELLE DA SILVA SOARES	02/01/1992	ausente	-	0	-	0	-	0	-	0,00	0,00
0252	JÉSSICA APARECIDA SANTOS CARDOSO	03/09/1993	ausente	-	0	-	0	-	0	-	0,00	0,00

Cargo: Prof. Informática Educac.(hab.)

Inscrição	Candidato	Nascimento	Português		Gerais Atualidades		C.Tec.Profissional		T.A.	N.P.E.	PT	NF
			Acertos	Nota	Acertos	Nota	Acertos	Nota				
0572	JOÃO AUGUSTO PATRICIO STOLF	15/02/1994	ausente	-	0	-	0	-	0	-	0,00	0,00

Cargo: Prof. Informática Educ. (não-hab.)												
Inscrição	Candidato	Nascimento	Português		Gerais Atualidades		C.Tec.Profissional		T.A.	N.P.E.	PT	NF
			Acertos	Nota	Acertos	Nota	Acertos	Nota				
0699	MARCIONIR BRUNO CRISTOFOLINI	03/07/1978	3	18,00	2	12,00	3	18,00	8	48,00	0,00	48,00
0482	RICARDO MICHEL MOSER	16/02/1981	2	12,00	2	12,00	4	24,00	8	48,00	0,00	48,00
0727	FÁBIO BUSNARDO	02/09/1986	2	12,00	3	18,00	3	18,00	8	48,00	0,00	48,00
0469	WELTON MELERE	26/12/1991	1	6,00	2	12,00	5	30,00	8	48,00	0,00	48,00
0490	ROSINEI CAYTON LENZ	17/02/1993	4	24,00	1	6,00	3	18,00	8	48,00	0,00	48,00
0516	RUTINEIA LUCIENE BELL	17/10/1990	1	6,00	2	12,00	4	24,00	7	42,00	0,00	42,00
0652	EDUARDO PUTKA	18/02/1994	2	12,00	2	12,00	3	18,00	7	42,00	0,00	42,00
0783	JULMIR DE MOURA	14/10/1982	1	6,00	2	12,00	3	18,00	6	36,00	0,00	36,00
0398	RICARDO PUTKA	24/05/1984	2	12,00	1	6,00	3	18,00	6	36,00	0,00	36,00
0334	ANDRÉ LUIZ GREYER	14/03/1992	1	6,00	1	6,00	4	24,00	6	36,00	0,00	36,00
0606	EDUARDO HANSEN	02/10/1981	3	18,00	1	6,00	1	6,00	5	30,00	0,00	30,00
0532	ENDERSON GIOVANI NEGERBON	05/04/1987	1	6,00	2	12,00	2	12,00	5	30,00	0,00	30,00
0506	LUCAS RAFAEL BERTRAM	29/04/1994	1	6,00	2	12,00	2	12,00	5	30,00	0,00	30,00
0396	MARCELO JOSE FERREIRA RANN	19/03/1971	1	6,00	1	6,00	2	12,00	4	24,00	0,00	24,00
0728	JANAIRA DE SOUZA	26/03/1983	ausente	-	0	-	0	-	0	-	0,00	0,00
0012	MAICO LUIZ TRISOTTO	19/06/1990	ausente	-	0	-	0	-	0	-	0,00	0,00
0729	BRUNA SUELLEN PEREIRA	17/04/1993	ausente	-	0	-	1	6,00	0	-	0,00	0,00

Cargo: Prof.de Jovens e Adultos (habilitado)												
Inscrição	Candidato	Nascimento	Português		Gerais Atualidades		C.Tec.Profissional		T.A.	N.P.E.	PT	NF
			Acertos	Nota	Acertos	Nota	Acertos	Nota				
0431	OLÍVIA WEINGÄRTNER	03/07/1957	3	18,00	1	6,00	3	18,00	7	42,00	6,00	48,00
0631	MARIA DE LOURDES VAILATTI	14/04/1962	1	6,00	2	12,00	3	18,00	6	36,00	0,00	36,00
0437	LUCI BEATRIZ SCHLOGL	13/08/1963	2	12,00	1	6,00	2	12,00	5	30,00	6,00	36,00
0492	LADIR WILLRICH	11/04/2058	3	18,00	2	12,00	1	6,00	6	36,00	0,00	36,00
0525	ALBERTO KIN BOGO AGOSTINI	09/02/1984	2	12,00	3	18,00	1	6,00	6	36,00	0,00	36,00
0719	MARIA MARCIA GIRARDI NORILLER	02/09/1956	2	12,00	2	12,00	1	6,00	5	30,00	6,00	36,00
Cargo: Prof. Jovens e Adultos (não- hab.)												
Inscrição	Candidato	Nascimento	Português		Gerais Atualidades		C.Tec.Profissional		T.A.	N.P.E.	PT	NF
			Acertos	Nota	Acertos	Nota	Acertos	Nota				
0751	ROSEANE MARIA BERTRAM KLEMZ	07/10/1981	2	12,00	2	12,00	4	24,00	8	48,00	0,00	48,00
0349	MARIA SUELY BALIERO CARDOSO	18/05/1977	2	12,00	2	12,00	2	12,00	6	36,00	0,00	36,00
0650	MARIA SUELY BALIERO CARDOSO	12/12/1984	3	18,00	3	18,00	0	-	6	36,00	0,00	36,00
0461	RENILDO CLAUDIANO	24/10/1972	2	12,00	1	6,00	1	6,00	4	24,00	0,00	24,00

Cargo: Prof. Pré-Escolar (habilitado)												
Inscrição	Candidato	Nascimento	Português		Gerais Atualidades		C.Tec.Profissional		T.A.	N.P.E.	PT	NF
			Acertos	Nota	Acertos	Nota	Acertos	Nota				
0164	DAPHNE DAIANE FAGUNDES	16/02/1982	3	18,00	3	18,00	4	24,00	10	60,00	6,00	66,00
0085	VERA MARIA DE OLIVEIRA SPERB	10/08/1961	2	12,00	3	18,00	3	18,00	8	48,00	6,00	54,00
0084	RITA JANAINA TRISTÃO	06/06/1986	2	12,00	3	18,00	3	18,00	8	48,00	6,00	54,00
0447	EDINEIDE MANSKE	16/06/1985	1	6,00	4	24,00	3	18,00	8	48,00	6,00	54,00

0055	SALETE ARMIDES CHIARELLO CORRÊA	02/11/1970	3	18,00	3	18,00	2	12,00	8	48,00	6,00	54,00
0114	MARIA DE LOURDES DE BARROS OSS-EMER	02/04/2062	1	6,00	3	18,00	4	24,00	8	48,00	0,00	48,00
0472	SANDRA ZANIZ	08/01/1980	1	6,00	2	12,00	4	24,00	7	42,00	6,00	48,00
0180	IRMA BLOEDORN	04/06/1952	2	12,00	2	12,00	3	18,00	7	42,00	6,00	48,00
0795	GRAZIELI STAACK	16/12/1980	1	6,00	3	18,00	3	18,00	7	42,00	6,00	48,00
0332	MARQUELI MEIRA GENSKE TEODORO	28/09/1981	1	6,00	3	18,00	3	18,00	7	42,00	6,00	48,00
0157	DENISE SOUZA DE JESUS	12/06/1981	3	18,00	2	12,00	2	12,00	7	42,00	6,00	48,00
0295	FABIANE ALINE EWALD	26/08/1982	3	18,00	2	12,00	2	12,00	7	42,00	6,00	48,00
0222	CAMILA BONA	25/09/1989	2	12,00	4	24,00	2	12,00	8	48,00	0,00	48,00
0081	CLAUDIA TERESINHA FONTANA DE ALMEIDA	03/10/1971	4	24,00	3	18,00	1	6,00	8	48,00	0,00	48,00
0418	DANIELA CRISTINA MICHELI	01/01/1981	2	12,00	2	12,00	3	18,00	7	42,00	0,00	42,00
0628	MARIA SALETE COELHO DA ROCHA	10/06/1967	3	18,00	2	12,00	2	12,00	7	42,00	0,00	42,00
0466	MARY-LÉA BUTZKE	31/05/2060	3	18,00	1	6,00	2	12,00	6	36,00	6,00	42,00
0256	DOROTÉA MOSER	19/08/1955	2	12,00	2	12,00	2	12,00	6	36,00	6,00	42,00
0119	DIRCE MARIA TIEGS DA VEIGA	31/05/1965	2	12,00	2	12,00	2	12,00	6	36,00	6,00	42,00
0477	FABIANE LUZIA KLUG BÖING	01/11/1984	2	12,00	2	12,00	2	12,00	6	36,00	6,00	42,00
0801	ROSANI HACKBARTH	09/01/1966	3	18,00	2	12,00	1	6,00	6	36,00	6,00	42,00
0050	CAMILA FERNANDA GIOVANELLA	01/03/1989	2	12,00	4	24,00	1	6,00	7	42,00	0,00	42,00
0649	GREICE MOTZEIESKI	18/08/1991	2	12,00	1	6,00	3	18,00	6	36,00	0,00	36,00
0552	CRISTINA CIPRIANI PIANEZZER	21/02/1979	1	6,00	2	12,00	3	18,00	6	36,00	0,00	36,00
0762	ISOLETE NUNES	19/06/1981	1	6,00	1	6,00	3	18,00	5	30,00	6,00	36,00
0091	CHARLENE RUPRECHT	05/10/1981	1	6,00	1	6,00	3	18,00	5	30,00	6,00	36,00
0515	JULITE ANDREONI TAMBOSI	24/11/1958	2	12,00	2	12,00	2	12,00	6	36,00	0,00	36,00
0283	LAURITA PELLIN	01/05/1977	1	6,00	2	12,00	2	12,00	5	30,00	6,00	36,00
0677	DANIELA ROSIMERI LANGE	20/08/1987	2	12,00	3	18,00	1	6,00	6	36,00	0,00	36,00
0077	MARCIA DE ANDRADE GESSNER	14/09/1971	2	12,00	2	12,00	1	6,00	5	30,00	6,00	36,00

0286	FLAVIA CAMPESTRINI DOS SANTOS	29/06/1976	2	12,00	1	6,00	2	12,00	5	30,00	0,00	30,00
0348	JUCIMARA FRANCIELE VALCANIA	06/06/1990	2	12,00	1	6,00	2	12,00	5	30,00	0,00	30,00
0522	ZITA MARIA PAHL	08/09/1969	1	6,00	1	6,00	2	12,00	4	24,00	6,00	30,00
0554	SUELE JANAINA DEBARBA	05/11/1990	1	6,00	1	6,00	2	12,00	4	24,00	6,00	30,00
0644	ANDRESSA GEANE BAGATTOLI WACKERHAGE	23/08/1976	3	18,00	0	-	1	6,00	4	24,00	6,00	30,00
0214	IVONE MARIA DUARTE NASATO	08/06/1955	1	6,00	1	6,00	2	12,00	4	24,00	0,00	24,00
0287	DANIELA BEDA DALCORTIVO	15/07/1983	2	12,00	0	-	1	6,00	3	18,00	0,00	18,00
0049	ELIANE LERCILIA PEREIRA FURTADO	07/11/1964	2	12,00	0	-	0	-	2	12,00	6,00	18,00
0784	MARIA ANTONIETA GRANDO	13/05/1959	ausente	6,00	0	-	0	-	0	-	0,00	0,00
0773	ADELMA ANTUNES RUAS DE SOUZA	13/04/1973	ausente	6,00	0	-	0	-	0	-	0,00	0,00
0744	CRISTINA DANNA STEUCK	21/12/1980	ausente	6,00	0	-	0	-	0	-	0,00	0,00
Cargo: Prof. Pré-Escolar (não-habilitado)												
Inscrição	Candidato	Nascimento	Português		Gerais Atualidades		C.Tec.Profissional		T.A.	N.P.E.	PT	NF
			Acertos	Nota	Acertos	Nota	Acertos	Nota				
0478	PATRÍCIA DAROLT	21/03/1986	2	12,00	3	18,00	4	24,00	9	54,00	0,00	54,00
0242	VANESSA MENGARDA	21/04/1989	3	18,00	2	12,00	4	24,00	9	54,00	0,00	54,00
0519	NILVA BRUNILDES ZONTA	22/08/1964	2	12,00	2	12,00	4	24,00	8	48,00	0,00	48,00
0356	ALESSANDRA SEVERINA THEILACKER WOLTER	25/04/1978	2	12,00	3	18,00	3	18,00	8	48,00	0,00	48,00
0689	LEONICE FÁTIMA DOS SANTOS	15/07/1988	2	12,00	2	12,00	4	24,00	8	48,00	0,00	48,00
0115	BERNADETE RAMOS GONZAGA ROEPKE	28/03/1968	2	12,00	3	18,00	2	12,00	7	42,00	0,00	42,00
0082	THAINÁ LUANA DA ROSA	15/09/1991	1	6,00	4	24,00	2	12,00	7	42,00	0,00	42,00
0758	LUANA THAYS PACHER	30/12/1991	2	12,00	3	18,00	1	6,00	6	36,00	0,00	36,00
0824	LINDALVA MENESTRINA DALPIAZ	25/08/1972	2	12,00	2	12,00	1	6,00	5	30,00	0,00	30,00
0545	VANDERLEIA DE JESUS MUNIZ COELHO BASTOS BRUSKE	16/01/1980	2	12,00	1	6,00	2	12,00	5	30,00	0,00	30,00

0657	VANESSA DOS SANTOS MACHADO VIEIRA	29/04/1980	3	18,00	1	6,00	1	6,00	5	30,00	0,00	30,00
0270	ADRIANA APARECIDA NOLLI BONACOLSI	21/08/1980	2	12,00	2	12,00	1	6,00	5	30,00	0,00	30,00
0189	WANDERLÉIA REGINA NECKEL GESSNER	28/12/1980	1	6,00	3	18,00	1	6,00	5	30,00	0,00	30,00
0363	NAIARA CRISTINA ZOBOLI	15/03/1986	3	18,00	0	-	2	12,00	5	30,00	0,00	30,00
0586	ALINE BRANCHER	12/09/1992	2	12,00	2	12,00	1	6,00	5	30,00	0,00	30,00
0658	SONIA DOMINGOS DOS SANTOS VIEIRA	19/02/1970	3	18,00	1	6,00	0	-	4	24,00	0,00	24,00
0674	MARIANA SPRUNG RODRIGUES	30/09/1983	2	12,00	1	6,00	1	6,00	4	24,00	0,00	24,00
0185	JÉSSICA ELLOÁ BERRI	26/12/1989	2	12,00	0	-	2	12,00	4	24,00	0,00	24,00
0597	EDELTRAUT DALCIA WEISS PEYERL	18/04/1967	1	6,00	0	-	2	12,00	3	18,00	0,00	18,00
0638	SILVIA DA SILVA	10/12/1973	1	6,00	0	-	0	-	1	6,00	0,00	6,00
0537	REGINA CARVALHO TORTATO	03/05/1991	ausente	-	0	-	0	-	0	-	0,00	0,00

Cargo: Secretário Escolar												
Inscrição	Candidato	Nascimento	Português		Gerais Atualidades		C.Tec.Profissional		T.A.	N.P.E.	PT	NF
			Acertos	Nota	Acertos	Nota	Acertos	Nota				
0533	FERNANDA CARLINI	01/11/1983	3	18,00	2	12,00	5	30,00	10	60,00	6,00	66,00
0320	ELISA BOGO ZIMMERMANN ZILZ	07/03/1986	2	12,00	3	18,00	4	24,00	9	54,00	6,00	60,00
0496	CRISTIANA SALVADOR	01/02/1975	1	6,00	2	12,00	4	24,00	7	42,00	6,00	48,00
0120	EDNA DA SILVEIRA CARDOSO DA FONSECA	06/12/1983	3	18,00	0	-	3	18,00	6	36,00	6,00	42,00
0323	ANGELA MARIA ANTUNES VALÉRIO	10/01/1977	2	12,00	1	6,00	3	18,00	6	36,00	0,00	36,00

Timbó (SC), 21 de dezembro de 2012.

Laércio Demerval Schuster Junior
Prefeito Municipal

**SAMAE - SERVIÇO AUTÔNOMO MUNICIPAL DE ÁGUA
E ESGOTO DE TIMBÓ****Extrato do Segundo Termo Aditivo Contrato
N.2011/130**

EXTRATO DO SEGUNDO TERMO ADITIVO AO CONTRATO ADMINISTRATIVO Nº. 2011/130

SEGUNDO TERMO ADITIVO AO CONTRATO ADMINISTRATIVO Nº. 2011/130.

CONTRATANTE: SERVIÇO AUTONOMO MUNICIPAL DE AGUA E ESGOTO

CONTRATADO: BSA BUREAU DE SERVIÇOS EM ENGENHARIA AMBIENTAL LTDA EPP.

OBJETO: DO ACRÉSCIMO AO OBJETO E AO PREÇO E DA PRORROGAÇÃO DO PRAZO. DIANTE DA NECESSIDADE DE ADEQUAR AS ATIVIDADES E OS SERVIÇOS, E TENDO EM VISTA AS CONSIDERAÇÕES ACIMA, FICA, POR ESTE SEGUNDO TERMO ADITIVO, ACRESCIDO EM 192 HORAS PARA PRESTAÇÃO DOS SERVIÇOS DE CONSULTORIA EM ENGENHARIA SANITÁRIA E GESTÃO AMBIENTAL. CONSIDERANDO O REFERIDO AUMENTO NA QUANTIDADE DE HORAS PARA A REALIZAÇÃO DOS SERVIÇOS DE CONSULTORIA EM ENGENHARIA SANITÁRIA E GESTÃO AMBIENTAL, FICA ACRESCIDO EM R\$ 20.160,00 (VINTE MIL CENTO E SESENTA REAIS).

OBRA: CONTRATAÇÃO DE EMPRESA ESPECIALIZADA PARA PRESTAÇÃO DE SERVIÇOS DE CONSULTORIA EM ENGENHARIA SANITÁRIA E GESTÃO AMBIENTAL CONFORME CARTA CONVITE N. 33/2011. DATA DA ASSINATURA: 03/12/2012.

PRAZO DE EXECUÇÃO: DOS PRAZOS DO CONTRATO ADMINISTRATIVO Nº. 2011/130 FICA, POR ESTE SEGUNDO TERMO ADITIVO, PRORROGADO ATÉ DIA 30.04.2013.

Timbó, 21 de dezembro de 2012.

WALDIR GIRARDI
DIRETOR PRESIDENTE

Videira**PREFEITURA****Lei Complementar Nº 133/12**

LEI COMPLEMENTAR Nº 133/12, DE 19 DE DEZEMBRO DE 2012. Altera disposições na Lei Complementar nº 062/08, que Dispõe sobre normas relativas ao parcelamento do solo urbano do Município de Videira, Estado de Santa Catarina, e dá outras providências.

O PREFEITO MUNICIPAL DE VIDEIRA - SC, no uso de suas atribuições legais,

Faço saber a todos os habitantes do Município que a Câmara de Vereadores aprovou e eu sanciono a seguinte Lei Complementar:

Art. 1º Fica alterado o artigo 19 da Lei Complementar nº 062/08, de 09 de abril de 2008, passando a vigorar com a seguinte redação:

"Art. 19 Aplicam-se aos desmembramentos no que couber, o requisito urbanístico dirigidos aos loteamentos, exigindo-se ainda doação de no mínimo de 10% da área a desmembrar quando:

I- Para matrículas do Registro Geral de Imóveis com área inferior a 5.000,00 m², o desmembramento ficará isento da doação;

II- Para matrícula do Registro Geral de Imóveis, com área igual ou superior a 5.000,00 m², a percentagem de doação de área pública

deverá ser de no mínimo 10% da área a ser desmembrada;

III- A área pública a ser doada, que se refere o item II, deverá ter no mínimo 12,00 m de testada (de frente para logradouro público);

IV- A área pública a ser doada, que se refere o inciso II, for inferior a 300,00 m² (área mínima de um lote urbano) a referida área poderá ser averbada na matrícula remanescente para doação em parcelamento do solo futuro;

V- A área remanescente for inferior a 5.000m², será exigido 10% (dez por cento) sobre a área total.

Parágrafo único. Quando houver mais do que um desmembramento na mesma matrícula, as áreas a serem doadas devem ser continuas e possuírem acesso por via pública. "(NR)

Art. 2º Esta Lei entra em vigor na data de sua assinatura, condicionada a sua validade à publicação no DOM/SC, nos termos da Lei nº 2.070/08 e do Decreto nº 9.098/09, revogadas as disposições em contrário.

Videira, 19 de dezembro de 2012.

WILMAR CARELLI
Prefeito Municipal

Publicada a presente Lei nesta Secretaria de Administração aos 19 dias do mês de dezembro de 2012.

VALMOR LUIZ DALL 'AGNOL
Secretário de Administração

Lei Nº 2.832/12

LEI Nº 2.832/12, DE 12 DE DEZEMBRO DE 2012

Estima a Receita e Fixa a Despesa do Município de Videira para o Exercício de 2013.

O PREFEITO MUNICIPAL DE VIDEIRA,

Faço saber a todos que a Câmara de Vereadores do Município de Videira aprovou e eu sanciono a seguinte LEI:

Do Orçamento do Município

Art. 1º O Orçamento Geral do Município de VIDEIRA, para o exercício de 2013, estima a Receita e fixa a Despesa em R\$ 117.897.422,00 (Cento e dezessete milhões, oitocentos e noventa e sete mil, quatrocentos e vinte e dois reais), sendo R\$ 97.516.922,00 (Noventa e sete milhões, quinhentos e dezesseis mil, novecentos e vinte e dois reais) do Orçamento Fiscal e, R\$ 20.380.500,00 (Vinte milhões, trezentos e oitenta mil e quinhentos reais) do Orçamento da Seguridade Social.

Dos Orçamentos das Unidades Gestoras: Prefeitura e Câmara Municipal

Art. 2º O Orçamento da Prefeitura para o exercício de 2013 estima a Receita em R\$ 89.957.300,00 (Oitenta e nove milhões, novecentos e cinqüenta e sete mil, e trezentos reais), fixa a Despesa para a Câmara Municipal em R\$ 1.285.000,00 (Um milhão, duzentos e oitenta e cinco mil reais) e, fixa a Despesa da Prefeitura Municipal em R\$ 74.182.841,00 (Setenta e quatro milhões, cento e oitenta e dois mil e oitocentos e quarenta e um reais).

§ 1º A Receita da Prefeitura será realizada mediante a Arrecadação de Tributos, Rendas e Outras Receitas Correntes e de Capital, na forma da legislação em vigor, discriminada nos quadros anexos com o seguinte desdobramento:

1. RECEITAS CORRENTES 87.142.300,00

1.1.Receita Tributária 13.910.000,00

1.2 Receita de Contribuições 1.000.000,00

1.3.Receita Patrimonial 2.055.800,00
 1.6.Receita de Serviços 308.000,00
 1.7.Transferências Correntes 67.904.000,00
 1.9.Outras Receitas Correntes 1.964.500,00
 2.RECEITAS DE CAPITAL 2.815.000,00
 2.1.Operações de Crédito 2.000.000,00
 2.2.Alienções de Bens 80.000,00
 2.3 Amortização de Empréstimos 160.000,00
 2.4.Transferências de Capital 575.000,00
 TOTAL: 89.957.300,00

§ 2º A Despesa da Prefeitura será realizada segundo a apresentação dos anexos integrantes desta Lei, obedecendo à classificação institucional, funcional-programática e natureza, distribuídas da seguinte maneira:

I - CLASSIFICAÇÃO INSTITUCIONAL

01 - Gabinete do Prefeito 2.313.000,00
 02 - Secretaria da Assessoria Jurídica 630.000,00
 03 - Secretaria de Administração 10.871.100,00
 04 - Secretaria de Finanças 1.725.000,00
 05 - Secretaria de Desenvolvimento Econômico 346.000,00
 06 - Secretaria de Planejamento 830.000,00
 07 - Secretaria de Educação 31.054.550,00
 08 - Sec.de Saúde e Ação Social 280.500,00
 09 - Secretaria de Infraestrutura 17.759.191,00
 10 - Secretaria de Agricultura e Meio Ambiente 5.106.000,00
 11 - Secretaria de Turismo e Cultura 1.737.500,00
 12 - Fundo Munic. P/ Reeq. Bombeiros Volunt. 240.000,00
 13 - Fundo Municipal de Saneamento Básico 640.000,00
 14 - Fundo Rotativo Habitacional 500.000,00
 20 - Câmara de Vereadores 1.285.000,00
 99 - Reserva de Contingência 150.000,00
 TOTAL: 75.467.841,00

II - CLASSIFICAÇÃO POR FUNÇÃO

01 - Legislativa 1.285.000,00
 04 - Administração 8.910.600,00
 06 - Segurança Pública 434.500,00
 08 - Assistência Social 180.500,00
 12 - Educação 30.609.550,00
 13 - Cultura 325.500,00
 15 - Urbanismo 16.921.500,00
 16 - Habitação 500.000,00
 17 - Saneamento 640.000,00
 20 - Agricultura 5.106.000,00
 22 - Indústria 100.000,00
 23 - Comércio e Serviços 1.412.000,00
 26 - Transportes 842.691,00
 27 - Desporto e Lazer 445.000,00
 28 - Encargos Especiais 7.605.000,00
 99 - Reserva de Contingência 150.000,00
 TOTAL: 75.467.841,00

III - CLASSIFICAÇÃO POR PROGRAMA

0001 - Ação Legislativa 1.285.000,00
 0002 - Administração e Planejamento 8.580.600,00
 0003 - Administração Financeira 1.725.000,00
 0004 - Assessoria Jurídica 630.000,00
 0005 - Segurança Pública 674.500,00
 0006 - Assistência Social Geral 180.500,00
 0010 - Merenda Escolar 444.940,00
 0011 - Educação Básica 13.222.300,00
 0012 - Desporto Estudantil 445.000,00
 0013 - Ensino Médio 20.500,00
 0014 - Ensino Superior 760.000,00

0015 - Criança na Escola 14.136.810,00
 0016 - Acervo Cultural 325.500,00
 0017 - Vias Urbanas 16.906.500,00
 0018 - Habitação Popular 500.000,00
 0019 - Esgoto Urbano 655.000,00
 0020 - Meio Ambiente 1.731.500,00
 0021 - Promoção e Extensão Rural 3.374.500,00
 0022 - Incentivos para Indústria 100.000,00
 0023 - Promoção ao Turismo 1.412.000,00
 0024 - Estradas Vicinais 837.691,00
 0026 - Pagamento de Encargos Especiais 7.070.000,00
 0027 - Contribuições Financeiras 300.000,00
 0099 - Reserva de Contingência 150.000,00
 TOTAL: 75.467.841,00

IV - CLASSIFICAÇÃO SEGUNDO A NATUREZA

DESPESAS CORRENTES 61.562.361,00
 3.1.00.00.00.00 - Pessoal e Encargos Sociais 39.128.710,00
 3.2.00.00.00.00 - Juros e Encargos da Dívida 4.200.000,00
 3.3.00.00.00.00 - Outras Despesas Correntes 18.233.651,00
 DESPESAS DE CAPITAL 13.755.480,00
 4.4.00.00.00.00 - Investimentos 12.455.480,00
 4.6.00.00.00.00 - Amortização da Dívida 1.300.000,00
 RESERVA DE CONTINGÊNCIA 150.000,00
 9.9.99.99.00.00 - Reserva de Contingência 150.000,00
 TOTAL: 75.467.841,00

Do Orçamento da Fundação Municipal de Esportes de Videira

Art. 3º O Orçamento da entidade Fundação Municipal de Esportes de Videira, para o exercício de 2013, estima a Receita em R\$ 45.600,00 (Quarenta e cinco mil e seiscentos reais), as Transferências Financeiras do Tesouro Municipal em R\$ 973.400,00 (Novecentos e setenta e três mil e quatrocentos reais) e fixa as Despesas em R\$ 1.019.000,00 (Um milhão e dezenove mil reais).

§ 1º A Receita será realizada mediante Transferências Financeiras do Tesouro Municipal, arrecadação de rendas, transferências de outras esferas de governo, outras receitas correntes e de capital, na forma da legislação em vigor e discriminadas nos quadros anexos, com o seguinte desdobramento:

1.RECEITAS CORRENTES 45.600,00
 1.3.Receita Patrimonial 40.500,00
 1.6 Receita de Serviços 5.000,00
 1.9.Outras Receitas Correntes 100,00
 SOMA 45.600,00

Transferências Financeiras 973.400,00

TOTAL 1.019.000,00

§ 2º A Despesa da entidade Fundação Municipal de Esportes de Videira será realizada segundo a apresentação dos anexos integrantes desta Lei, obedecendo à classificação institucional, funcional-programática e natureza, distribuídas da seguinte forma:

II - CLASSIFICAÇÃO POR FUNÇÃO

27 - Desporto e Lazer 1.019.000,00
 TOTAL: 1.019.000,00

IV - CLASSIFICAÇÃO SEGUNDO A NATUREZA

DESPESAS CORRENTES 1.019.000,00
 3.1.00.00.00.00 - Despesas de Pessoal 440.000,00
 3.3.00.00.00.00 - Outras Despesas Correntes 579.000,00
 TOTAL: 1.019.000,00

Do Orçamento do Fundo Municipal dos Direitos da Criança e do Adolescente de Videira

Art. 4º O Orçamento da entidade Fundo Municipal dos Direitos da Criança e do Adolescente de Videira, para o exercício de 2013, estima a Receita em R\$ 17.270,00 (Dezessete mil, duzentos e setenta reais), as Transferências Financeiras do Tesouro Municipal em R\$ 241.930,00 (Duzentos e quarenta e um mil, novecentos e trinta reais) e fixa as Despesas em R\$ 259.200,00 (Duzentos e cinquenta e nove mil e duzentos reais).

§ 1º A Receita será realizada mediante Transferências Financeiras do Tesouro Municipal, arrecadação de rendas, transferências de outras esferas de governo, outras receitas correntes e de capital, na forma da legislação em vigor e discriminadas nos quadros anexos, com o seguinte desdobramento:

1.RECEITAS CORRENTES 17.170,00
 1.3.Receita Patrimonial 10.900,00
 1.7.Transferências Correntes 3.270,00
 1.9 Outras Receitas Correntes 3.000,00
 2.RECEITAS DE CAPITAL 100,00
 2.4.Transferência de capital 100,00
 SOMA 17.270,00

Transferências Financeiras 241.930,00

TOTAL 259.200,00

§ 2º A Despesa da entidade Fundo Municipal dos Direitos da Criança e do Adolescente de Videira, será realizada segundo a apresentação dos anexos integrantes desta Lei, obedecendo à classificação institucional, funcional-programática e natureza, distribuídas da seguinte forma:

II - CLASSIFICAÇÃO POR FUNÇÃO

08 - Assistência Social 259.200,00
 TOTAL: 259.200,00

IV - CLASSIFICAÇÃO SEGUNDO A NATUREZA

DESPESAS CORRENTES 249.200,00
 3.3.00.00.00.00 - Outras Despesas Correntes 249.200,00
 DESPESAS DE CAPITAL 10.000,00
 4.4.00.00.00.00 - Investimentos 10.000,00
 TOTAL: 259.200,00

Do Orçamento do Fundo Municipal de Assistência Social de Videira

Art. 5º O Orçamento da entidade Fundo Municipal de Assistência Social de Videira, para o exercício de 2013, estima a receita em R\$ 720.700,00 (Setecentos e vinte mil e setecentos reais), as Transferências Financeiras do Tesouro Municipal em R\$ 2.668.379,00 (Dois milhões, seiscentos e sessenta e oito mil e trezentos e setenta e nove reais) e fixa as Despesas em R\$ 3.389.079,00 (Três milhões, trezentos e oitenta e nove mil e setenta e nove reais).

§ 1º A Receita será realizada mediante Transferências Financeiras do Tesouro Municipal, arrecadação de rendas, transferências de outras esferas de governo, outras receitas correntes e de capital, na forma da legislação em vigor e discriminadas nos quadros anexos, com o seguinte desdobramento:

1.RECEITAS CORRENTES 496.500,00
 1.3.Receita Patrimonial 19.252,00
 1.7.Transferências Correntes 477.148,00
 1.9. Outras Receitas Correntes 100,00
 2.RECEITAS DE CAPITAL 224.200,00
 2.4.Transferências de capital 224.200,00

SOMA 720.700,00

Transferências Financeiras 2.668.379,00

TOTAL 3.389.079,00

§ 2º A Despesa da entidade Fundo Municipal de Assistência Social de Videira, será realizada segundo a apresentação dos anexos integrantes desta Lei, obedecendo a classificação institucional, funcional-programática e natureza, distribuídas da seguinte forma:

II - CLASSIFICAÇÃO POR FUNÇÃO

08 - Assistência Social 3.389.079,00
 TOTAL: 3.389.079,00

IV - CLASSIFICAÇÃO SEGUNDO A NATUREZA

DESPESAS CORRENTES 2.903.639,00
 3.1.00.00.00.00 - Pessoal e Encargos Sociais 1.487.159,00
 3.3.00.00.00.00 - Outras Despesas Correntes 1.416.480,00
 DESPESAS DE CAPITAL 485.440,00
 4.4.00.00.00.00 - Investimentos 485.440,00
 TOTAL: 3.389.079,00

Do Orçamento do Fundo Municipal de Assistência Social e Médica de Videira

Art. 6º O Orçamento da entidade Fundo de Assistência Social e Médica de Videira, para o exercício de 2013, estima a Receita em R\$ 2.150.000,00 (Dois milhões, cento e cinquenta mil reais) e fixa as Despesas em R\$ 2.150.000,00 (Dois milhões, cento e cinquenta mil reais).

§ 1º A Receita será realizada mediante arrecadação de rendas, transferências de outras esferas de governo, outras receitas correntes e de capital, na forma da legislação em vigor e discriminadas nos quadros anexos, com o seguinte desdobramento:

1.RECEITAS CORRENTES 1.850.000,00
 1.2.Receitas de Contribuições 1.100.000,00
 1.3.Receita Patrimonial 300.000,00
 1.9.Outras Receitas Correntes 450.000,00
 7.RECEITAS INTRA-ORÇAMENTÁRIAS 300.000,00
 7.2.Receitas de Contribuições 300.000,00

TOTAL 2.150.000,00

§ 2º A Despesa da entidade Fundo de Assistência Social e Médica de Videira será realizada segundo a apresentação dos anexos integrantes desta Lei, obedecendo a classificação institucional, funcional-programática e natureza, distribuídas da seguinte forma:

II - CLASSIFICAÇÃO POR FUNÇÃO

08 - Assistência Social 2.150.000,00
 TOTAL: 2.150.000,00

IV - CLASSIFICAÇÃO SEGUNDO A NATUREZA

DESPESAS CORRENTES 2.140.000,00
 3.3.00.00.00.00 - Outras Despesas Correntes 2.140.000,00
 DESPESAS DE CAPITAL 10.000,00
 4.4.00.00.00.00 - Investimentos 10.000,00
 TOTAL: 2.150.000,00

Do Orçamento do Fundo Municipal de Saúde de Videira

Art. 7º O Orçamento da entidade Fundo Municipal de Saúde

de Videira, para o exercício de 2012, estima a Receita em R\$ 4.626.052,00 (Quatro milhões, seiscentos e vinte e seis mil e cinqüenta e dois reais), as Transferências Financeiras do Tesouro Municipal em R\$ 10.605.750,00 (Dez milhões, seiscentos e cinco mil, setecentos e cinqüenta reais) e fixa as Despesas em R\$ 15.231.802,00 (Quinze milhões, duzentos e trinta e um mil, oitocentos e dois reais).

§ 1º A Receita será realizada mediante Transferências Financeiras do Tesouro Municipal, arrecadação de rendas, transferências de outras esferas de governo, outras receitas correntes e de capital, na forma da legislação em vigor e discriminadas nos quadros anexos, com o seguinte desdobramento:

1.RECEITAS CORRENTES 4.626.052,00
1.1.Receita Tributária 250.000,00
1.3.Receita Patrimonial 193.500,00
1.7.Transferências Correntes 4.173.552,00
1.9.Outras Receitas Correntes 9.000,00
SOMA 4.626.052,00
Transferências Financeiras 10.605.750,00

TOTAL 15.231.802,00

§ 2º A Despesa da entidade Fundo Municipal de Saúde de Videira será realizada segundo a apresentação dos anexos integrantes desta Lei, obedecendo a classificação institucional, funcional-programática e natureza, distribuídas da seguinte forma:

II - CLASSIFICAÇÃO POR FUNÇÃO

10 - Saúde 15.231.802,00
TOTAL: 15.231.802,00

IV - CLASSIFICAÇÃO SEGUNDO A NATUREZA

DESPESAS CORRENTES 15.029.302,00
3.1.00.00.00.00 - Pessoal e Encargos Sociais 9.163.880,00
3.3.00.00.00.00 - Outras Despesas Correntes 5.865.422,00
DESPESAS DE CAPITAL 202.500,00
4.4.00.00.00.00 - Investimentos 202.500,00
TOTAL: 15.231.802,00

Do Orçamento do Instituto de Previdência Social dos Servidores Públicos do Município de Videira - INPREVID

Art. 8º O Orçamento da entidade do Instituto de Previdência Social dos Servidores Públicos do Município de Videira - INPREVID, para o exercício de 2013 estima a Receita em R\$ 20.380.500,00 (Vinte milhões, trezentos e oitenta mil, e quinhentos reais), e fixa as Despesas em R\$ 20.380.500,00 (Vinte milhões, trezentos e oitenta mil, e quinhentos reais).

§ 1º A Receita será realizada mediante arrecadação de Rendas, transferências de outras esferas de governo, outras receitas correntes e de capital, na forma da legislação em vigor e discriminadas nos quadros anexos, com o seguinte desdobramento:

1.RECEITAS CORRENTES 10.840.500,00
1.2.Receita de Contribuições 2.015.500,00
1.3.Receita Patrimonial 8.810.000,00
1.9.Outras Receitas Correntes 15.000,00
7.RECEITAS INTRA-ORÇAMENTÁRIAS 9.540.000,00
7.2.Receitas de Contribuições 9.540.000,00

TOTAL 20.380.500,00

§ 2º A Despesa da entidade Instituto de Previdência Social dos Servidores Públicos do Município de Videira - INPREVID, será

realizada segundo a apresentação dos anexos integrantes desta Lei, obedecendo à classificação institucional, funcional-programática e natureza, distribuídas da seguinte forma:

II - CLASSIFICAÇÃO POR FUNÇÃO

09 - Previdência Social 6.130.000,00
99 - Reserva de Contingência 14.250.500,00
TOTAL: 20.380.500,00

IV - CLASSIFICAÇÃO SEGUNDO A NATUREZA

DESPESAS CORRENTES 6.050.000,00
3.1.00.00.00.00 - Pessoal e Encargos Sociais 210.000,00
3.3.00.00.00.00 - Outras Despesas Correntes 5.840.000,00
DESPESAS DE CAPITAL 80.000,00
4.4.00.00.00.00 - Investimentos 80.000,00
RESERVA DE CONTINGÊNCIA 14.250.500,00
9.9.99.99.00.00 - Reserva de Contingência 14.250.500,00
TOTAL: 20.380.500,00

Art. 9º Os recursos da Reserva de Contingência são destinados ao atendimento dos passivos contingentes, intempéries, outros riscos e eventos fiscais imprevistos e para obtenção de resultado primário positivo, conforme abaixo:

Unidade Gestora: Instituto de Previdência de Videira - INPREVID
99 - Reserva de Contingência 14.250.500,00
TOTAL 14.250.500,00

Unidade Gestora: Prefeitura Municipal de Videira
99 - Reserva de Contingência 150.000,00
TOTAL 150.000,00

Parágrafo único. A utilização dos recursos da Reserva de Contingência será feita por ato do Chefe do Poder Executivo Municipal, observando os limites especificados neste artigo.

Art. 10 Fica o Poder Executivo Municipal autorizado a remanejar dotações de uma modalidade de aplicação para outra, dentro de cada projeto, atividade ou operações especiais.

Art. 11 O Poder Executivo Municipal está autorizado, nos termos do art. 7º da Lei Federal nº 4.320/64, a abrir créditos adicionais suplementares, até o limite de 70% (setenta por cento) da receita estimada para o orçamento, utilizando como fontes de recursos:

- I - O excesso ou provável excesso de arrecadação, observada a tendência do exercício;
- II - A anulação de saldos de dotações orçamentárias desde que não comprometidas;
- III - Superávit financeiro do exercício anterior.

Parágrafo único. Excluem-se deste limite, os créditos adicionais suplementares, decorrentes de leis municipais específicas aprovadas no exercício.

Art. 12 As despesas por conta de dotações vinculadas a convênios, operações de créditos e outras receitas de realização extraordinária só serão executadas ou utilizadas de alguma forma, se estiver assegurado o seu ingresso no fluxo de caixa.

Art. 13 Os recursos oriundos de convênios não previstos no orçamento da receita, ou o seu excesso poderão ser utilizados como fontes de recursos para abertura de créditos adicionais suplementares de projetos, atividades ou operações especiais por ato do Chefe do Poder Executivo Municipal.

Art. 14 Durante o exercício de 2013 o Poder Executivo Municipal

poderá realizar Operações de Crédito para financiamento de programas priorizados nesta Lei, de acordo com os limites estabelecidos na capacidade de endividamento da Prefeitura.

Art. 15 Comprovado o interesse público municipal e mediante convênio, acordo ou ajuste, o Poder Executivo Municipal poderá assumir custeio de competência de outros entes da Federação.

Art. 16 Fica o Executivo Municipal autorizado a firmar convênio com os Governos Federal, Estadual e Municipal, diretamente ou através de seus órgãos da administração direta ou indireta, submetendo-o a posterior homologação do Poder Legislativo Municipal.

Art. 17 Esta Lei entra em vigor na data de sua assinatura, condicionada a sua validade à publicação no DOM/SC, nos termos da Lei nº 2.070/08 e do Decreto nº 9.098/09, produzindo seus efeitos a partir de 1º de janeiro de 2013, revogadas as disposições em contrário.

Videira, 12 de dezembro de 2012.
WILMAR CARELLI
Prefeito Municipal

Publicada a presente Lei nesta Secretaria de Administração aos 12 dias do mês de dezembro de 2012.

VALMOR LUIZ DALL ´AGNOL
Secretário de Administração

Lei Nº 2.840/12

LEI N.º 2.840/12, DE 19 DE DEZEMBRO DE 2012.

Autoriza o Chefe do Poder Executivo a outorgar permissão de uso das instalações da Escola de Ensino Básico Municipal Criança do Futuro - CAIC, e dá outras providências.

O PREFEITO MUNICIPAL DE VIDEIRA,

Faço saber a todos que a Câmara Municipal aprovou e eu sanciono a seguinte LEI:

Art. 1º Fica o Chefe do Poder Executivo autorizado a outorgar permissão de uso, em caráter precário e temporário, das instalações, em especial a panificadora, da Escola de Ensino Básico Municipal Criança do Futuro - CAIC, ao Serviço Nacional de Aprendizagem Industrial da Santa Catarina - SENAI, Unidade de Videira, instituição privada brasileira de interesse público, objetivando o desenvolvimento do PRONATEC - Programa Nacional de Acesso ao Ensino Técnico e ao Emprego, conforme consta no termo anexo que faz parte integrante desta LEI.

Art. 2º Esta Lei entra em vigor na data de sua assinatura, condicionada a sua validade à publicação no DOM/SC, nos termos da Lei nº 2.070/08 e do Decreto nº 9.098/09.

Videira, 19 de dezembro de 2012.
WILMAR CARELLI
Prefeito Municipal

Publicada a presente Lei nesta Secretaria de Administração aos 19 dias do mês de dezembro de 2012.

VALMOR LUIZ DALL ´AGNOL
Secretário de Administração

MINUTA DE TERMO DE PERMISSÃO DE USO DE BEM IMÓVEL PÚBLICO
LEI 2.840/12

O MUNICÍPIO DE VIDEIRA (SC), pessoa jurídica de direito público interno, com sede administrativa na Avenida Manoel Roque, nº

188, inscrita no CNPJ sob nº 83.039.842/0001-84, representado por seu Prefeito, Sr. Wilmar Carelli, doravante denominado PERMITENTE; e

SERVIÇO NACIONAL DE APRENDIZAGEM INDUSTRIAL DA SANTA CATARINA - SENAI, Unidade de Videira, instituição privada brasileira de interesse público, inscrito no CNPJ sob o nº 03.774.688/0008-21, com sede no Município de Videira, representado neste ato pelo seu Diretor Sr. EVANDRO CESAR DESIDERIO, brasileiro, solteiro, portador do RG nº 2.410.406, inscrito no CPF sob o nº 678.879.109-00, residente e domiciliado neste Município, doravante denominado PERMISSSIONÁRIO,

Acordaram e ajustaram, nos termos da Lei Municipal nº 2.840/12, a cessão de uso, a título precário, temporário e sem exclusividade, que se regerá pelas seguintes cláusulas e condições:

CLÁUSULA PRIMEIRA - O PERMITENTE cede às instalações da Escola de Ensino Básico Municipal Criança do Futuro - CAIC, compreendendo a panificadora, sanitários e estacionamento, para o PERMISSSIONÁRIO desenvolver as atividades relativas ao PRONATEC - Programa Nacional de Acesso ao Ensino Técnico e ao Emprego.

CLÁUSULA SEGUNDA - A permissão de uso poderá ser renovada ou revogada, a critério da Administração e vigorará nos dias:

I - 30 de janeiro de 2013, das 19h00min às 22h30min;
II - 02 de fevereiro de 2013, das 08h00min às 12h00min.

CLÁUSULA TERCEIRA - O imóvel objeto da presente Permissão de Uso destina-se para treinamento dos alunos, em escala real de produção, do curso de Panificação e Confeitaria em que o PERMISSSIONÁRIO é o mantenedor no Município do respectivo curso, sendo expressamente vedada a utilização do imóvel para outro fim, sob pena de rescisão do presente instrumento.

CLÁUSULA QUARTA - O PERMITENTE deverá respeitar as datas e horários de utilização pelo PERMISSSIONÁRIO, conforme consta na Cláusula Segunda

CLÁUSULA QUINTA - O PERMITENTE reserva-se o direito de suspender os agendamentos, mediante simples aviso verbal, a qualquer momento, se entender que a panificadora não oferece condições de uso ou houver algum compromisso relevante para o uso do PERMITENTE.

CLÁUSULA SEXTA - O PERMISSSIONÁRIO se obriga a zelar pela boa conservação do objeto da cessão, bem como das construções existentes sobre o mesmo, empregando para tanto todo cuidado e diligência devidos.

CLÁUSULA SÉTIMA - Será de inteira responsabilidade do PERMISSSIONÁRIO, a reparação de qualquer dano material ocasionado nos bens ora cedidos, tendo o mesmo o prazo de 15 (quinze) dias para reparar o dano ou indenizá-lo.

CLÁUSULA OITAVA - Fica vedada a construção de qualquer benfeitoria e/ou a instalação de qualquer equipamento pelo PERMISSSIONÁRIO sem a expressa autorização escrita do PERMITENTE.

CLÁUSULA NONA - Será de responsabilidade exclusiva do PERMISSSIONÁRIO, o pagamento de quaisquer despesas, tributos, tarifas, emolumentos, ou contribuições, federais, estaduais ou municipais, que decorram do presente instrumento, bem como da atividade para a qual a presente permissão lhe é concedida, inclusive encargos previdenciários e securitários, cabendo-lhe providenciar, especialmente os alvarás e seguros obrigatórios legalmente exigíveis, em especial o seguro de acidentes pessoais.

CLÁUSULA DÉCIMA - O PERMITENTE não será responsável por quaisquer compromissos ou obrigações assumidas pelo PERMISSSIONÁRIO, com terceiros, ainda que vinculados ou decorrentes do uso dos bens objeto deste instrumento. Da mesma forma, O PERMITENTE não será responsável, a qualquer título que seja, por quaisquer danos ou indenizações a terceiros, em decorrência de atos do PERMISSSIONÁRIO ou de evento danoso proveniente de sua culpa e, ainda, decorrente de caso fortuito ou força maior.

CLÁUSULA DÉCIMA-PRIMEIRA - O PERMISSSIONÁRIO se obriga, ainda, a restituir o uso do espaço cedido, ao término do prazo da permissão ou das atividades, nas mesmas condições em que recebeu.

CLÁUSULA DÉCIMA-SEGUNDA - No caso de não cumprimento de qualquer exigência formulada pelo PERMITENTE, bem como na hipótese de não cumprimento de qualquer obrigação assumida no presente termo, ensejará a rescisão, ficando ainda o PERMISSSIONÁRIO sujeito à responsabilização civil e administrativa que couber.

CLÁUSULA DÉCIMA-TERCEIRA - À presente permissão aplicam-se às normas e princípios de direito administrativo e subsidiariamente os de direito civil.

CLÁUSULA DÉCIMA-QUARTA - As partes elegem o Foro da Comarca de Videira (SC), para dirimir qualquer questão resultante deste contrato, renunciando a qualquer outro, por mais privilegiado que seja.

Assim, acordados, assinam o presente termo em 4 (quatro) vias de igual teor, na presença de duas testemunhas, para todos os fins e efeitos legais.

Videira, de de 2012.

PERMITENTE

PERMISSSIONÁRIO

Testemunhas:

1) _____

Nome:

CPF:

2) _____

Nome:

CPF:

Lei Nº 2.841/12

LEI N.º 2.841/12, DE 19 DE DEZEMBRO DE 2012.

Autoriza o Chefe do Poder Executivo a firmar o Segundo Termo Aditivo ao Convênio nº 009/2011, autorizado pela Lei nº 2.514/11, para oferta de serviços técnicos na atividade leiteira, que entre si celebram o Município de Videira e a Cooperativa para Inovação e Desenvolvimento da Atividade Leiteira - COOPERIDEAL.

O PREFEITO MUNICIPAL DE VIDEIRA,

Faço saber a todos os Municípios que a Câmara de Vereadores de Videira aprovou e eu sanciono a seguinte LEI:

Art. 1º Fica o Chefe do Poder Executivo autorizado a firmar o Segundo Termo Aditivo ao Convênio nº 009/2011, autorizado pela Lei nº 2.514/11, para oferta de serviços técnicos na atividade leiteira, que entre si celebram o Município de Videira e a Cooperativa para Inovação e Desenvolvimento da Atividade Leiteira - COOPERIDEAL, o qual visa aditar a vigência prevista na "Cláusula Nona - Da Vigência".

Art. 2º Esta Lei entra em vigor na data de sua assinatura, condicionada a sua validade à publicação no DOM/SC, nos termos da Lei nº 2.070/08 e do Decreto nº 9.098/09, produzindo seus efeitos a partir de 1º de janeiro de 2013.

Videira, 19 de dezembro de 2012.

WILMAR CARELLI

Prefeito Municipal

Publicada a presente Lei nesta Secretaria de Administração aos 19 dias do mês de dezembro de 2012.

VALMOR LUIZ DALL'AGNOL

Secretário de Administração

Lwi Nº 2.839/12

LEI Nº 2.839/12, DE 19 DE DEZEMBRO DE 2012

Altera a Lei nº 1.836/07, de 04 de abril de 2007, que Dispõe sobre a Função Pública de Conselheiro Tutelar dos Direitos da Criança e do Adolescente, e dá outras providências.

O PREFEITO MUNICIPAL DE VIDEIRA,

Faço saber a todos os Municípios que a Câmara de Vereadores aprovou e eu sanciono a seguinte Lei:

Art. 1º Fica acrescido o §3º ao artigo 1º da Lei 1.836/07, de 04 de abril de 2007, com a seguinte redação:

"Art. 1º Fica instituído, por esta Lei, o regime jurídico da função pública honorífica de Conselheiro Tutelar dos Direitos da Criança e do Adolescente, do Município de Videira, a que se refere a Lei Federal n.º 8.069, de 13 de julho de 1990.

(...)

§3º Os Conselheiros Tutelares serão vinculados ao Regime Geral de Previdência Social, previsto no artigo 201, da Constituição Federal."

Art. 2º Fica acrescido o §3º ao artigo 8º da Lei 1.836/07, de 04 de abril de 2007, com a seguinte redação:

"Art. 8º O Conselheiro Tutelar, no efetivo exercício da sua função, perceberá como remuneração, a título de subsídio, o valor correspondente a R\$ 1.800,00 (mil e oitocentos reais) reajustados anualmente na mesma data e pelos mesmos índices aplicados à revisão geral anual assegurada aos servidores públicos municipais.

(...)

§3º Aos Conselheiros Tutelares será concedida a gratificação natalina.

Art. 3º Fica alterado o artigo 10 da Lei 1.836/07, de 04 de abril de 2007, que passa a vigorar com a seguinte redação:

"Art. 10 Conceder-se-á ao Conselheiro Tutelar, licença:

I – por motivo de doença em pessoa da família;

II – para serviço militar;

III – para concorrer a cargo eletivo;

IV – maternidade;(NR)

V – paternidade;(NR)

VI – para tratamento de saúde;

VII – por acidente em serviço.

VIII – para gozo de trinta dias de férias, acrescidas de 1/3 (um terço) do valor da remuneração mensal. (NR)

§ 1º É vedado o exercício de qualquer atividade remunerada durante o período de licença prevista nos incisos I, IV, V, VI e VII do artigo, sob pena de cassação da licença e destituição da função.

§ 2º Não fará jus a nenhuma espécie de gratificação ou adicional o Conselheiro Tutelar que estiver em gozo de férias, recebendo apenas o subsídio correspondente ao mês.

Art. 4º Esta Lei entra em vigor na data de sua assinatura, condicionada a sua validade à publicação no DOM/SC, nos termos da Lei nº 2.070/08 e do Decreto nº 9.098/09, revogados as disposições em contrário.

Videira, 19 de dezembro de 2012.
WILMAR CARELLI
Prefeito Municipal

Publicada a presente Lei nesta Secretaria de Administração aos 19 dias do mês de dezembro de 2012.

VALMOR LUIZ DALL'AGNOL
Secretário de Administração

Portaria Nº 0761/12

PORTARIA nº 0761/12
Concede Progressão por Merecimento

O PREFEITO MUNICIPAL DE VIDEIRA, no uso de suas atribuições legais e com fundamento na Lei Municipal nº 128/95, de 14 de setembro de 1995 e suas alterações, e à vista do que consta no Boletim de Avaliação do Servidor, bem como Parecer Jurídico nº 10/2012.

RESOLVE
Conceder Progressão por Merecimento, à servidora LUCELIA GRUTZMACHER, Fiscal de Tributos, do nível CE13F para o nível CE13G, a partir de 1º de agosto de 2011.

Esta Portaria entra em vigor na data de sua assinatura, condicionada a sua validade à publicação no DOM/SC, nos termos da Lei nº 2.070/08 e do Decreto nº 9.098/09, retroagindo seus efeitos a 1º de agosto de 2011.

Videira, 4 de maio de 2012.
WILMAR CARELLI
Prefeito Municipal

Publicada a presente Portaria nesta Secretaria de Administração aos 4 dias de maio de 2012.

VALMOR LUIZ DALL'AGNOL
Secretário de Administração

Portaria Nº 1105/12

PORTARIA nº 1105/12
Concede Progressão por Merecimento

O PREFEITO MUNICIPAL DE VIDEIRA, no uso de suas atribuições legais e com fundamento na Lei Municipal nº 128/95, de 14 de setembro de 1995 e suas alterações, e à vista do que consta no Boletim de Avaliação do Servidor, bem como Parecer Jurídico nº 10/2012.

RESOLVE
Conceder Progressão por Merecimento, à servidora VANDETE ALBUQUERQUE LAZZARI, Desenhista/Projetista, do nível E-PE-SAU-I-C para o nível E-PE-SAU-I-D, a partir de 1º de agosto de 2011.

Esta Portaria entra em vigor na data de sua assinatura, condicionada a sua validade à publicação no DOM/SC, nos termos da Lei nº 2.070/08 e do Decreto nº 9.098/09, retroagindo seus efeitos a 1º de agosto de 2011.

Videira, 25 de maio de 2012.
WILMAR CARELLI
Prefeito Municipal

Publicada a presente Portaria nesta Secretaria de Administração aos 25 dias de maio de 2012.

VALMOR LUIZ DALL'AGNOL
Secretário de Administração

Portaria Nº 1189/12

PORTARIA nº 1254/12
Concede Progressão por Merecimento

O PREFEITO MUNICIPAL DE VIDEIRA, no uso de suas atribuições legais e com fundamento na Lei Municipal nº 128/95, de 14 de setembro de 1995 e suas alterações, e à vista do que consta no Boletim de Avaliação do Servidor, bem como Parecer Jurídico nº 10/2012.

RESOLVE
Conceder Progressão por Merecimento, à servidora MARILDA CATARINA ZANOTTI, Agente Operacional Especializado, do nível CE04M para o nível CE04N, a partir de 1º de agosto de 2011.

Esta Portaria entra em vigor na data de sua assinatura, condicionada a sua validade à publicação no DOM/SC, nos termos da Lei nº 2.070/08 e do Decreto nº 9.098/09, retroagindo seus efeitos a 1º de agosto de 2011.

Videira, 15 de junho de 2012.
WILMAR CARELLI
Prefeito Municipal

Publicada a presente Portaria nesta Secretaria de Administração aos 14 dias de maio de 2012.

VALMOR LUIZ DALL'AGNOL
Secretário de Administração

Portaria Nº 1254/12

PORTARIA nº 1254/12
Concede Progressão por Merecimento

O PREFEITO MUNICIPAL DE VIDEIRA, no uso de suas atribuições legais e com fundamento na Lei Municipal nº 128/95, de 14 de setembro de 1995 e suas alterações, e à vista do que consta no Boletim de Avaliação do Servidor, bem como Parecer Jurídico nº 10/2012.

RESOLVE
Conceder Progressão por Merecimento, à servidora MARILDA CATARINA ZANOTTI, Agente Operacional Especializado, do nível CE04M para o nível CE04N, a partir de 1º de agosto de 2011.

Esta Portaria entra em vigor na data de sua assinatura, condicionada a sua validade à publicação no DOM/SC, nos termos da Lei nº 2.070/08 e do Decreto nº 9.098/09, retroagindo seus efeitos a 1º de agosto de 2011.

Videira, 15 de junho de 2012.
WILMAR CARELLI
Prefeito Municipal

Publicada a presente Portaria nesta Secretaria de Administração aos 14 dias de maio de 2012.

VALMOR LUIZ DALL'AGNOL
Secretário de Administração

Portaria Nº 1289/12

PORTARIA nº 1289/12

Concede Progressão por Merecimento

O PREFEITO MUNICIPAL DE VIDEIRA, no uso de suas atribuições legais e com fundamento na Lei Municipal nº 128/95, de 14 de setembro de 1995 e suas alterações, e à vista do que consta no Boletim de Avaliação do Servidor, bem como Parecer Jurídico nº 10/2012.

RESOLVE

Conceder, Progressão por Merecimento, ao servidor LEONOR TORMEN CAMINTIA, Auxiliar de Serviços Gerais E-PE-SGE-I-E para o nível E-PE-SGE-I-F, a partir de 1º de agosto de 2011.

Esta Portaria entra em vigor na data de sua assinatura, condicionada a sua validade à publicação no DOM/SC, nos termos da Lei nº 2.070/08 e do Decreto nº 9.098/09 retroagindo seus efeitos a 1º de agosto de 2011.

Videira, 22 de junho de 2012.

WILMAR CARELLI
Prefeito Municipal

Publicada a presente Portaria nesta Secretaria de Administração aos 22 dias do mês de junho de 2012.

VALMOR LUIZ DALL'AGNOL
Secretário de Administração

Aplicação Penalidade PR 106-2012

ESTADO DE SANTA CATARINA

PREFEITURA MUNICIPAL DE VIDEIRA

PREGÃO PRESENCIAL Nº 106/2012-PMV

O Prefeito Municipal de Videira comunica que, à empresa Elétrica Radiante Materiais Elétricos Ltda - EPP, pessoa jurídica de direito privado, inscrita no CNPJ sob o nº 15.984.883/0001-99, estabelecida à Goiás eq. c/ Rua Santos Dumont, s/n, Qd. 20 Lt. 05, Centro, na cidade de Senador Canedo/GO, foi aplicada a penalidade de suspensão de licitar e contratar com a Administração Pública Municipal pelo prazo de 06 (seis) meses, nos termos do art. 7º da Lei nº 10.520/02, c/c art. 87, inciso III da Lei nº 8.666/93.

Videira, 30 de novembro de 2012.

WILMAR CARELLI
Prefeito Municipal

Lei Nº 2.842/12

LEI Nº 2.842/12, DE 19 DE DEZEMBRO DE 2012

Autoriza o Chefe do Poder Executivo a Firmar Convênio, através do Fundo Municipal de Assistência Social, com a Associação de Pais e Amigos dos Excepcionais - APAE, e dá outras providências.

O PREFEITO MUNICIPAL DE VIDEIRA,

Faço saber a todos os Municípios que a Câmara de Vereadores aprovou e eu sanciono a seguinte LEI:

Art. 1º Fica o Chefe do Poder Executivo autorizado a firmar

Convênio, através do Fundo Municipal de Assistência Social, com a Associação de Pais e Amigos dos Excepcionais - APAE, nos termos da minuta de convênio anexa e que faz parte da presente LEI.

Art. 2º O objeto do presente convênio é a cooperação financeira do Município para a manutenção da Associação de Pais e Amigos dos Excepcionais - APAE.

Art. 3º Caberá ao Município o repasse anual de até R\$ 80.000,00 (oitenta mil reais) a serem pagos parceladamente, no decorrer do exercício de 2013.

Parágrafo Único - O repasse fica condicionado à apresentação das Certidões Negativas de Débito Federal, Estadual, Municipal, FGTS, e INSS.

Art. 4º A prestação de contas referente ao repasse deverá ser realizada no prazo de 30 (trinta) dias, constando os documentos previstos na Lei nº 4320/64, e os documentos constantes no artigo 7º da Lei Municipal nº 2.498/11, de 11 de março de 2011.

Art. 5º As despesas decorrentes da presente Lei correrão à conta de dotação específica do Orçamento Municipal de 2013.

Art. 6º Esta Lei entra em vigor na data de sua assinatura, condicionada a sua validade à publicação no DOM/SC, nos termos da Lei nº 2.070/08 e do Decreto nº 9.098/09, revogadas as disposições em contrário, produzindo seus efeitos a partir de 1º de janeiro de 2013.

Videira, 19 de dezembro de 2012.

WILMAR CARELLI
Prefeito Municipal

Publicada a presente Lei nesta Secretaria de Administração aos 19 dias do mês de dezembro de 2012.

VALMOR LUIZ DALL'AGNOL
Secretário de Administração

MINUTA DE CONVÊNIO

LEI Nº 2.842/12

Convênio que entre si celebram o MUNICÍPIO DE VIDEIRA, através do FUNDO MUNICIPAL DE ASSISTÊNCIA SOCIAL - FMAS, pessoa jurídica de Direito Público Interno, com sede administrativa na Avenida Manoel Roque, nº 188, nesta cidade de Videira, SC, CNPJ nº 83.039.842/0002-65, neste ato representado pelo seu Prefeito Municipal, Senhor WILMAR CARELLI, e ASSOCIAÇÃO DE PAIS E AMIGOS DOS EXCEPCIONAIS - APAE, entidade sem fins lucrativos, filantrópica, com sede na Rua Brasil Correa, nº 620, na cidade de Videira/SC, inscrita no CNPJ sob o nº 82.829.284/0001-98, neste ato representada por seu Presidente, visando a colaboração financeira do Município.

Aos dias do mês de de , o MUNICÍPIO DE VIDEIRA e ASSOCIAÇÃO DE PAIS E AMIGOS DOS EXCEPCIONAIS - APAE resolvem, nos termos da Lei nº 2.842/12, celebrar o presente Convênio em conformidade com as cláusulas e condições seguintes:

CLÁUSULA PRIMEIRA - DO OBJETO

Constitui objeto do presente instrumento a cooperação dos convenientes para proporcionar aos portadores de deficiência, física ou mental, melhoria de qualidade de vida e garantia de respeito aos Direitos Humanos.

CLÁUSULA SEGUNDA - DAS OBRIGAÇÕES DO MUNICÍPIO DE VIDEIRA

I- divulgar o presente Convênio em conformidade com a forma de atendimento, uso e finalidade a que se destina;
II- repassar parceladamente o valor de até R\$ 80.000,00 (oitenta mil reais) aprovado pela Lei autorizativa do presente convênio.

CLÁUSULA TERCEIRA - DAS OBRIGAÇÕES DA APAE

I- colaborar com o Município na área social, amparando os portadores de necessidades educo-especiais;
II- conscientizar a comunidade do seu papel na proteção dos portadores de deficiências;
III- oferecer aos alunos programas de Educação Infantil, Ensino Fundamental, Serviço de Atendimento ao Dependente, Serviço de Atendimento Operacional, Oficinas Pedagógicas e de Produção;
IV- proporcionar aos portadores de deficiência condições para que tenham:

- a) crescimento pessoal com atendimento educacional, social, psicológico, fonoaudiológico, fisioterápico, transporte, material didático e pedagógico;
- b) alimentação adequada;
- c) controle de doenças e tratamento das mesmas;
- d) manutenção e limpeza da piscina térmica, a qual oferece o serviço de hidroterapia;
- e) assistência médica e dentária;
- f) orientação e controle da higiene;
- g) controle de vacinação;
- h) recreação e exercícios físicos;
- i) incentivo aos trabalhos manuais.

V - Prestar contas, à Prefeitura, de todos os valores recebidos em até 30 (trinta) dias após o recebimento, conforme o art. 7º da Lei Municipal nº 2.498/11, de 11 de março de 2011.

CLÁUSULA QUARTA - DA APLICAÇÃO DOS RECURSOS FINANCEIROS REPASSADOS

I - Os recursos repassados, conforme previsto no inciso II da Cláusula Segunda do presente convênio, poderão ser empregados desde que para atendimento das obrigações constantes da Cláusula Terceira do mesmo diploma legal, para:

- a) aquisição de materiais de consumo (didático, esportivo, alimentação, limpeza, higiene, vestuário, combustível, etc);
- b) pagamento de serviços eventuais de terceiros (pintura, reboco, consertos na rede elétrica e hidráulica, piso, serviço de transporte, etc) excluído pagamento de salários a funcionários públicos;
- c) pagamento de serviços de terceiros para atendimento educacional, social, psicológico, fonoaudiólogo, fisioterápico entre outros congêneres.
- d) participação em atividades recreativas e em festivais e outros eventos necessários ao desenvolvimento da Instituição e de seus alunos.

CLÁUSULA QUINTA - DO PRAZO E DA VIGÊNCIA

O presente convênio entra em vigor na data da publicação da Lei que o ampara e terá validade até 31 de dezembro de 2013, podendo ser prorrogado entre as partes, sucessivamente por igual período, podendo ser rescindido a qualquer época por mútuo acordo ou por descumprimento das obrigações nele estabelecidas, independentemente de interpelação judicial.

CLÁUSULA SEXTA - DO FORO DE ELEIÇÃO

As partes elegem o Foro da Comarca de Videira, Estado de Santa Catarina, para dirimir quaisquer dúvidas que venham a surgir por força do presente Convênio.

E, por assim, haverem concordado, declaram ambas as partes aceitar todas as disposições estabelecidas nas cláusulas do presente Convênio, bem como observar fielmente outras disposições legais e regulamentares sobre o assunto, firmando-o em três vias na presença das testemunhas abaixo assinadas.

Videira, de de .

MUNICÍPIO DE VIDEIRA

WILMAR CARELLI

Prefeito Municipal

ASS. PAIS E AMIGOS DOS EXCEPCIONAIS

Presidente

TESTEMUNHAS:

NOME: _____

CPF: _____

NOME: _____

CPF: _____

Comunicado - Concurso ESF Nº 005/12

COMUNICADO

Considerando a solicitação do Secretário Municipal de Saúde de inclusão de outros cargos e o aumento do número de vagas, objetivando o atendimento mais eficaz e eficiente das atividades da Estratégia de Saúde da Família - ESF no Município.

A Prefeitura Municipal de Videira informa que o Edital nº 005/12, referente ao Concurso Público para Emprego Público, publicado na edição nº 1130 do Diário Oficial dos Municípios, na data de 03/12/2012 foi SUSPENSO TEMPORARIAMENTE.

As inscrições já efetuadas serão convalidadas quando da reabertura das inscrições.

Para novas informações os interessados deverão acompanhar os sites do Instituto Barriga Verde (www.iobv.com.br), da Prefeitura Municipal de Videira (www.videira.sc.gov.br) e do Diário Oficial dos Municípios (www.diariomunicipal.sc.gov.br).

Edital de Processo Seletivo Nº 007/2012

PREFEITURA MUNICIPAL DE VIDEIRA

EDITAL DE PROCESSO SELETIVO Nº 007/2012

O Prefeito Municipal de Videira, Estado de Santa Catarina, no uso de suas atribuições legais;

Considerando a necessidade de se efetuar a contratação de pessoal, por tempo determinado com possibilidade de prorrogação, para o desenvolvimento de atividades inerentes às Secretarias Municipais, conforme suas justificativas;

Considerando a possibilidade de contratação temporária por excepcional interesse público, conforme citado no art. 37, inciso IX da Constituição Federal, bem como na Lei Municipal nº 2.369/2010 e alterações.

Torna público, através do presente edital, as normas e procedimentos do processo seletivo que visa a contratação de pessoal, em caráter temporário, para atuação na Prefeitura Municipal de Videira.

1 - DAS INSCRIÇÕES:

As inscrições serão realizadas no período de 03 de janeiro de 2013

a 03 de fevereiro de 2013, das 13:30h às 17:30h, na Prefeitura Municipal de Videira, localizada na Avenida Manoel Roque, nº 188, Bairro Alvorada, Videira - SC.

Não será permitida a inscrição condicional ou por correspondência, admitindo-se, no entanto, por procuração, pública ou por instrumento particular com firma reconhecida, com poderes específicos para este Processo Seletivo, devendo o procurador entregar, além dos documentos exigidos o instrumento de procuração original.

O candidato inscrito por procuração assume total responsabilidade pelas informações prestadas por seu procurador na Ficha de Inscrição, arcando o candidato com as consequências de eventuais erros de preenchimento daquele documento.

Em ocorrendo divergência entre o cargo indicado na procuração e o cargo indicado na Ficha de Inscrição será considerado o que constar da Ficha de Inscrição.

O candidato deverá preencher na ficha de inscrição o código do cargo que pretende atuar, conforme os quadros abaixo relacionados.

O candidato somente poderá se inscrever em um único cargo, conforme os cargos existentes no presente edital, sendo vedada a inscrição do candidato em vários cargos.

É assegurado o direito de inscrição nesse Processo Seletivo aos portadores de necessidades especiais, desde que suas atribuições sejam compatíveis com a deficiência de que são portadores.

Serão reservadas vagas aos candidatos com necessidades especiais, para os cargos cujas atribuições sejam compatíveis com a deficiência de que sejam portadores, na proporção de 5% (cinco por cento) das vagas previstas neste, conforme a Carta Magna, em seu artigo 37, inciso VIII e no art. 37 do Decreto Federal n. 3.298/99.

Serão consideradas deficiências somente aquelas conceituadas na medicina especializada, de acordo com os padrões mundialmente estabelecidos, e que se enquadrem nas categorias descritas no art. 4º do Decreto Federal n. 5.296/2004 e 3.298/1999 e na Lei Federal n. 7.853/1989.

No ato da inscrição, a pessoa portadora de necessidade especial deverá indicar no espaço apropriado constante na Ficha de Inscrição, sua deficiência e as condições especiais, de que necessitar para realizar as avaliações. Juntamente deverá entregar, pessoalmente, Laudo Médico com a descrição da deficiência e o respectivo enquadramento na CID (Classificação Internacional de Doenças).

Os candidatos portadores de necessidades especiais aprovados (classificados) no presente processo seletivo submeter-se-ão, quando convocados, à avaliação da Junta Médica Oficial do Município, que terá a decisão terminativa sobre a qualificação do candidato como portador de necessidade especial ou não e o grau de deficiência, capacitante ou não para o exercício do cargo.

O candidato portador de necessidade especial participará deste Processo Seletivo em igualdade de condições com os demais candidatos no que se refere à avaliação e aos critérios de aprovação, horário, data e local de aplicação e nota mínima exigida para todos os candidatos.

Na falta de candidatos classificados para as vagas de portadores de necessidades especiais, estas serão preenchidas pelos demais classificados com a estrita observância da ordem de classificação.

A ficha de inscrição será preenchida no ato da inscrição e deverá ser verificada e assinada pelo funcionário que efetuou a mesma e pelo candidato, sendo este último responsável pelas informações nela contidas.

É vedada a inscrição de ex-servidores públicos (federal, estadual ou municipal) que tenham sido demitidos a bem do serviço público, por abandono de cargo, bem como aqueles exonerados em estágio probatório em razão de inaptidão para o cargo.

Se houver contratação de candidatos na situação mencionada no parágrafo anterior, o mesmo terá sua contratação rescindida.

2 - DOS CARGOS, HABILITAÇÕES E REMUNERAÇÃO

Código do Cargo	Cargo	Número de Vagas	Carga Horária Semanal	Vencimentos R\$	Qualificação Exigida	Tipo de Prova
01	Agente Administrativo II	Cadastro de Reserva	40h	1.087,32	Ensino Médio Completo	Objetiva
02	Agente de Pavimentação Pública	Cadastro de Reserva	40h	1.420,45	Ensino Fundamental Incompleto	Objetiva e Prática
03	Auxiliar de Serviços Gerais	Cadastro de Reserva	40h	660,11	Ensino Fundamental Incompleto	Objetiva
04	Auxiliar Operacional	Cadastro de Reserva	40h	660,11	Ensino Fundamental Incompleto	Objetiva
05	Carpinteiro	Cadastro de Reserva	40h	1.420,45	Ensino Fundamental Completo	Objetiva e Prática
06	Mecânico de Máquinas em Geral	Cadastro de Reserva	40h	1.420,45	Ensino Fundamental Completo	Objetiva e Prática
07	Motorista IV – Caminhões e Caminhonetes	Cadastro de Reserva	40h	1.299,92	Ensino Fundamental Incompleto e CNH conforme CBT	Objetiva e Prática
08	Operador de Moto-niveladora	Cadastro de Reserva	40h	1.299,92	Ensino Fundamental Incompleto e CNH conforme CBT	Objetiva e Prática
09	Operador de retroescavadeira, escavadeira hidráulica e pá-carregadeira	Cadastro de Reserva	40h	1.299,92	Ensino Fundamental Incompleto e CNH conforme CBT	Objetiva e Prática

10	Operador de trator de esteira	Cadastro de Reserva	40h	1.299,92	Ensino Fundamental Incompleto e CNH conforme CBT	Objetiva e Prática
11	Operador de trator pneus, máquinas de varrição e capina mecânica	Cadastro de Reserva	40h	1.299,92	Ensino Fundamental Incompleto e CNH conforme CBT	Objetiva e Prática
12	Psicólogo	Cadastro de Reserva	40h	2.855,60	Nível Superior em Psicologia	Objetiva
13	Soldador (Mecânico)	Cadastro de Reserva	40h	1.420,45	Ensino Fundamental Completo	Objetiva e Prática

As vagas do presente edital destinam-se a cadastro de reserva e serão preenchidas conforme o surgimento das necessidades do Município.

3 - DAS CONDIÇÕES PARA INSCRIÇÃO:

São condições para a inscrição:

- Ser brasileiro nato ou naturalizado;
- Ter idade mínima de 18 (dezoito) anos no ato da posse;
- Encontrar-se no pleno gozo de seus direitos civis e políticos;
- Estar quites com as obrigações militares e eleitorais;
- Apresentar fotocópia da Cédula de Identidade (frente e verso);
- Apresentar fotocópia do CPF;
- Apresentar cópia do comprovante de residência;
- Fornecer com exatidão todos os demais dados necessários para o preenchimento da ficha de inscrição;
- Atender as condições especiais prescritas para o preenchimento do cargo.
- Conhecer e estar de acordo com as exigências do edital.

As inscrições serão homologadas e publicadas na data provável de 14 de fevereiro de 2013.

4. DAS CONDIÇÕES GERAIS PARA A REALIZAÇÃO DA PROVA

As provas serão compostas de questões de múltipla escolha, cada questão apresentará 04 (quatro) alternativas (A, B, C e D) e uma única resposta correta.

Só será permitida a entrada no recinto da prova escrita 30 (trinta) minutos antes do seu início, devendo o candidato trazer caneta esferográfica de tinta azul ou preta.

Não haverá, em qualquer hipótese, segunda chamada para nenhuma das provas, nem a realização de prova fora do horário e local marcados para todos os candidatos.

Não será permitido o ingresso do candidato no local de prova sem a cédula de identidade ou documento oficial de identificação, com fotografia, e o cartão de inscrição, sendo os retardatários ou ausentes eliminados do certame.

Não serão aceitos quaisquer outros documentos ou papéis em substituição ao exigido no item anterior, quer eles estejam autenticados ou não.

Não será permitida, durante a realização da prova à comunicação entre os candidatos, nem a utilização de celulares, máquinas calculadoras ou similares, material bibliográfico, anotações, régua de cálculo, impressos ou qualquer outro material de consulta. O candidato que for surpreendido em concordância com alguma dessas ocorrências acima citadas estará automaticamente eliminado do Processo Seletivo.

O candidato terá, no máximo, 03 (três) horas para a realização da prova escrita.

Só será permitida a saída do candidato do local da prova escrita após 30 (trinta) minutos do início da prova.

Ao final da prova escrita os 03 (três) últimos candidatos deverão permanecer no recinto juntamente com os fiscais da prova.

A Prefeitura Municipal de Videira não assume qualquer responsabilidade quanto ao transporte, alimentação e/ou alojamento dos candidatos, quando da realização das provas.

4.1 - Da Folha de Respostas:

O candidato deverá transcrever as respostas da prova objetiva para a folha de respostas, que será o único documento válido para a correção das provas.

O preenchimento da folha de respostas será de inteira responsabilidade do candidato, que deverá proceder em conformidade com as instruções específicas contidas neste edital e na folha de respostas. Em hipótese alguma haverá substituição da folha de respostas por erro do candidato.

Serão de inteira responsabilidade do candidato os prejuízos advindos do preenchimento indevido da folha de respostas. Serão consideradas marcações indevidas as que estiverem em desacordo com este edital ou com a folha de respostas, tais como marcação rasurada ou emendada ou campo de marcação não preenchido integralmente.

Será atribuída nota 0 (zero):

- à(s) questão(ões) da prova objetiva que contenha(m) emenda(s) e/ou rasura(s), ainda que legível(is);
- à(s) questão(ões) da prova objetiva que contenha(m) mais de uma opção de resposta assinalada;
- à(s) questão(ões) da prova objetiva que não estiver(em) assinalada(s) no cartão de respostas;
- à(s) prova(s) objetiva(s) cujo cartão de respostas for preenchido fora das especificações contidas no mesmo ou nas instruções da prova, ou seja, preenchidas com canetas não esferográficas ou com canetas esferográficas de cor diferente de azul ou preta, ou ainda, com marcação diferente da indicada no modelo previsto no cartão.

O candidato não deverá amassar, molhar, dobrar, rasgar, manchar ou, de qualquer modo, danificar a sua folha de respostas, sob pena de arcar com os prejuízos advindos da impossibilidade de realização da correção da folha de respostas.

Não será permitido que as marcações na folha de respostas sejam feitas por outras pessoas, salvo em caso de candidato a quem tenha sido deferido atendimento especial para realização das provas. Nesse caso, se necessário, o candidato será acompanhado por pessoa autorizada pelo Município devidamente treinada.

5 - DAS PROVAS

O processo seletivo consistirá na aplicação de prova objetiva e prova prática.

a) Prova comum aos cargos dos códigos 02, 05, 06, 07, 08, 09, 10, 11 e 13 do quadro de cargos, habilitações e remuneração:

- Agente de Pavimentação Pública, Carpinteiro, Mecânico de Máquinas em Geral, Motorista IV - Caminhões e Caminhonetes, Operador de Motoniveladora, Operador de Retroescavadeira, Escavadeira Hidráulica e Pá Carregadeira, Operador de Trator de Pneus, Máquinas de Varrição e Capina Mecânica e Soldador (Mecânico):

5.1 - Prova Objetiva:

A prova objetiva deverá conter 20 (vinte) questões, compostas das seguintes partes: 05 (cinco) questões de Língua Portuguesa; 05 (cinco) questões de Matemática e 10 (dez) questões de Conhecimentos Gerais:

Disciplina	Nº de questões
Língua Portuguesa	05
Matemática	05
Conhecimentos Gerais	10
Total	20

As questões da prova objetiva serão de múltipla escolha, contendo cada uma delas 04 (quatro) alternativas, com apenas uma correta.

A prova objetiva terá peso 4,0, ou seja, 40,0% na média final.

5.2- Prova Prática:

5.2.1: Comum aos cargos: Motorista IV - Caminhões e Caminhonetes, Operador de Motoniveladora, Operador de Retroescavadeira, Escavadeira Hidráulica e Pá Carregadeira e Operador de Trator de Pneus, Máquinas de Varrição.

A prova prática será específica com a máquina ou veículo para o qual o candidato se inscreveu.

Na prova prática deve o candidato executar atividades inerentes ao cargo, operando equipamentos, efetuando manobras; demonstrando conhecimentos sobre os instrumentos do painel de comando; Manutenção do veículo e Direção e operação veicular.

A avaliação será feita pelo desempenho do candidato no trabalho que irá executar, dentro das normas técnicas e legais, levando-se em consideração o uso e aproveitamento da máquina ou veículo utilizado.

Fatores a serem avaliados:

- I - Verificação da Máquina (pneus, água, óleo, bateria)
- II - Habilidades ao operar o equipamento;
- III - Aproveitamento do Equipamento;
- IV - Produtividade;
- V - Técnica/Aptidão/Eficiência.

Nas provas que exigirem o emprego de equipamentos de elevado valor, pertencentes ou sob a responsabilidade do Município ou da entidade que realiza o certame, poderá ser procedida, a critério da fiscalização, a imediata exclusão do candidato que demonstre não possuir a necessária capacidade no seu manejo, com risco de danificá-los.

5.2.2: Comum aos cargos: Agente de Pavimentação Pública, Carpinteiro, Mecânico de Máquinas em Geral e Soldador (Mecânico):

Na prova prática deve o candidato executar atividades inerentes ao cargo, utilizando os equipamentos e ou materiais pertinentes para a realização das tarefas propostas.

A avaliação será feita pelo desempenho do candidato no trabalho que irá executar, dentro das normas técnicas e legais, levando-se em consideração o uso e aproveitamento do equipamento e ou material utilizado.

Fatores a serem avaliados:

- I - Verificação do equipamento e ou material de trabalho;
- II - Habilidades ao executar a tarefa proposta;
- III - Aproveitamento do equipamento e ou material;
- IV - Produtividade;
- V - Técnica/Aptidão/Eficiência.

A prova prática terá peso 6,0 (seis), ou seja, 60,0% na média final.

Na aplicação da PROVA PRÁTICA, quando do uso de equipamento de elevado valor e condições de segurança que podem significar risco a saúde, poderá ser procedida a imediata exclusão do candidato, quando demonstrar não possuir a necessária capacidade para o seu uso correto.

b) Prova comum aos cargos dos códigos 03 e 04 do quadro de cargos, habilitações e remuneração:

- Auxiliar de Serviços Gerais;
- Auxiliar Operacional.

O processo seletivo consistirá na aplicação de prova objetiva

5.3 - Prova Objetiva:

A prova objetiva conterá 20 (vinte) questões, compostas das seguintes partes: 05 (cinco) questões de Língua Portuguesa; 05 (cinco) questões de Matemática e 10 (dez) questões de Conhecimentos Gerais.

As questões da prova objetiva serão de múltipla escolha, contendo cada uma delas 04 (quatro) alternativas, com apenas uma correta, conforme quadro abaixo:

Disciplina	Nº de questões
Língua Portuguesa	05
Matemática	05
Conhecimentos Gerais	10
Total	20

A prova objetiva terá peso 10,0, ou seja, 100% da média final.

Serão classificados apenas os candidatos que obtiverem média final igual ou superior a 4,0.

c) Prova para o cargo do código 01 do quadro de cargos, habilitações e remuneração:

- Agente Administrativo II

O concurso consistirá na aplicação de prova objetiva.

A prova objetiva conterá 30 (trinta) questões, compostas das seguintes partes: 05 (cinco) questões de Língua Portuguesa; 05 (cinco) questões de Conhecimentos de Informática e 20 (vinte) questões de Conhecimentos Específicos.

As questões da prova objetiva serão de múltipla escolha, contendo

cada uma delas 04 (quatro) alternativas, com apenas uma correta.

Disciplina	Nº de questões
Língua Portuguesa	05
Conhecimentos de Informática	05
Conhecimentos específicos	20
Total	30

Serão classificados apenas os candidatos que obtiverem média final igual ou superior a 5,0.

A prova objetiva terá peso 10,0, ou seja, 100% da média final.

d) Prova para o cargo do código 12 do quadro de cargos, habilitações e remuneração:

- Psicólogo

O concurso consistirá na aplicação de prova objetiva.

A prova objetiva conterà 40 (quarenta) questões, compostas das seguintes partes: 05 (cinco) questões de Língua Portuguesa; 05 (cinco) questões de Conhecimentos de Informática e 30 (trinta) questões de Conhecimentos Específicos.

As questões da prova objetiva serão de múltipla escolha, contendo cada uma delas 04 (quatro) alternativas, com apenas uma correta.

Disciplina	Nº de questões
Língua Portuguesa	05
Conhecimentos de Informática	05
Conhecimentos específicos	30
Total	40

Serão classificados apenas os candidatos que obtiverem média final igual ou superior a 5,0.

A prova objetiva terá peso 10,0, ou seja, 100% da média final.

6. DOS CONTEÚDOS PROGRAMÁTICOS

6.1. Comum aos cargos:

- Agente de Pavimentação Pública, Carpinteiro, Auxiliara de Serviços Gerais, Auxiliar Operacional, Mecânico de Máquinas em Geral, Motorista IV - Caminhões e Caminhonetes, Operador de Motoniveladora, Operador de Retroescavadeira, Escavadeira Hidráulica e Pá Carregadeira, Operador de Trator de Pneus, Máquinas de Varrição e Capina Mecânica e Soldador (Mecânico):

LÍNGUA PORTUGUESA:

Interpretação de texto(s). Sílabas e divisão silábica. Classes gramaticais: Substantivo, gênero (masculino e feminino), número (singular e plural) e grau (diminutivo e aumentativo). Classificação do substantivo (próprio, comum e coletivo). Adjetivo (número e gênero).

MATEMÁTICA:

Conjuntos numéricos. Números inteiros (pares e ímpares). Ordem crescente e decrescente. Noções de dobro e triplo. Problemas com as 4 operações (adição, multiplicação, subtração e divisão). Medidas (dúzias, dezena e centena).

CONHECIMENTOS ESPECÍFICOS:

- Princípios de manutenção de veículos e máquinas;
- Tipos de óleos lubrificantes;
- Sistema elétrico;

- Sistema de arrefecimento;
- Conhecimentos básicos de legislação de trânsito.

6.2. Para o cargo: Agente Administrativo II

LÍNGUA PORTUGUESA:

Interpretação de texto. Significação das Palavras: Sinônimos, Antônimos, sentido próprio e figurado das palavras. Ortografia. Pontuação. Classes gramaticais. Acentuação. Grafia das palavras. Emprego dos pronomes. Emprego dos verbos. Regras Gramaticais. Concordância Nominal e Verbal. Análise sintática. Emprego dos porquês. Crase. Linguagem figurada. Conotação e Denotação. Vícios de linguagem. Funções da Linguagem. Versificação. Métrica. Literatura Brasileira - suas escolas, seus autores e suas obras. Fonética.

CONHECIMENTOS BÁSICOS DE INFORMÁTICA:

Sistema Operacional - Características da interface gráfica: manipulação de janelas, acesso a menus, uso do mouse, área de trabalho, barra de tarefas e de inicialização rápida. Botão Iniciar: programas, documentos recentes, painel de controle, impressoras, desligar. Utilização do Explorer: operações com arquivos e pastas, atalhos, modos de visualização, unidades de rede, lixeira. Acessórios do Windows: calculadora, bloco de notas, paint. Editores de Textos - Manipulação de documentos: novo, salvar, abrir, imprimir, proteger com senha, propriedades. Formatação de documentos: fonte, espaçamento, parágrafo, tabulação, maiúsculas e minúsculas, marcadores e numeração. Edição de documentos: localizar e substituir texto, selecionar, recortar, copiar, colar, numerar páginas, trabalhar com cabeçalho e rodapé, inserir figuras, quebrar páginas. Exibição de documentos: modo normal, layout de impressão, zoom, tela inteira. Configuração de documentos: margens, tamanho do papel, orientação para impressão. Tabelas: criar tabela, selecionar, inserir e eliminar células, formatar tabela, classificar. Ferramentas adicionais: verificar ortografia, corrigir palavras automaticamente, definir idioma, trabalhar com mala direta. Planilhas Eletrônicas - Área de trabalho: células, linhas e colunas, deslocamento do cursor na planilha, área de impressão, barra de edição, pastas de trabalho. Células: selecionar, copiar, recortar, colar, transpor, limpar, eliminar, proteger, inserir dados. Formatação de células e planilhas: formatar números, textos, datas e moedas, alinhamento, borda, fonte, padrões, formatação condicional. Utilização da Internet e Correio Eletrônico - Navegação: noções sobre endereços, configuração do browser, acessar links, avançar, retroceder e recarregar páginas, favoritos, download e upload de arquivos, gerenciamento pop-ups e cookies. Correio eletrônico: endereços de e-mail, escrever e enviar mensagens, anexar arquivos.

- Versões dos softwares utilizados no programa:

- Sistema operacional Windows XP e Windows 7 e Vista;
- Editores de textos e planilhas eletrônicas Microsoft Office XP, Microsoft Office 2007 e BR Office 2.0;
- Browser Internet Explorer 8.0, Firefox 6.0.1 e Google Chrome.

CONHECIMENTOS ESPECÍFICOS:

- Constituição Federal: Direitos e Deveres Individuais e Coletivos
- Dos Direitos Sociais - Da Nacionalidade - Dos Direitos Políticos
- Dos Municípios - Da Administração Pública - Dos Servidores Públicos.
- Conhecimentos Básicos sobre Licitações (Lei 8.666/93);
- Correspondência Oficial;
- Lei Orgânica Municipal.

6.3. Para o cargo: Psicólogo

LÍNGUA PORTUGUESA:

Compreensão e interpretação de texto. Significação das palavras: Sinônimos, antônimos, sentido próprio e figurado das palavras. Ortografia. Pontuação. Acentuação gráfica. Emprego das classes

de palavras: substantivo, adjetivo, numeral, pronome, verbo, advérbio, preposição, conjunção (classificação e sentido que imprime às relações entre as orações). Concordância verbal e nominal. Crase. Emprego dos verbos. Regras gramaticais. Emprego dos porquês. Linguagem figurada. Conotação e denotação. Vícios de linguagem.

CONHECIMENTOS BÁSICOS DE INFORMÁTICA:

Sistema Operacional - Características da interface gráfica: manipulação de janelas, acesso a menus, uso do mouse, área de trabalho, barra de tarefas e de inicialização rápida. Botão Iniciar: programas, documentos recentes, painel de controle, impressoras, desligar. Utilização do Explorer: operações com arquivos e pastas, atalhos, modos de visualização, unidades de rede, lixeira. Acessórios do Windows: calculadora, bloco de notas, paint. Editores de Textos - Manipulação de documentos: novo, salvar, abrir, imprimir, proteger com senha, propriedades. Formatação de documentos: fonte, espaçamento, parágrafo, tabulação, maiúsculas e minúsculas, marcadores e numeração. Edição de documentos: localizar e substituir texto, selecionar, recortar, copiar, colar, numerar páginas, trabalhar com cabeçalho e rodapé, inserir figuras, quebrar páginas. Exibição de documentos: modo normal, layout de impressão, zoom, tela inteira. Configuração de documentos: margens, tamanho do papel, orientação para impressão. Tabelas: criar tabela, selecionar, inserir e eliminar células, formatar tabela, classificar. Ferramentas adicionais: verificar ortografia, corrigir palavras automaticamente, definir idioma, trabalhar com mala direta. Planilhas Eletrônicas - Área de trabalho: células, linhas e colunas, deslocamento do cursor na planilha, área de impressão, barra de edição, pastas de trabalho. Células: selecionar, copiar, recortar, colar, transpor, limpar, eliminar, proteger, inserir dados. Formatação de células e planilhas: formatar números, textos, datas e moedas, alinhamento, borda, fonte, padrões, formatação condicional. Utilização da Internet e Correio Eletrônico - Navegação: noções sobre endereços, configuração do browser, acessar links, avançar, retroceder e recarregar páginas, favoritos, download e upload de arquivos, gerenciamento pop-ups e cookies. Correio eletrônico: endereços de e-mail, escrever e enviar mensagens, anexar arquivos.

- Versões dos softwares utilizados no programa:

- a) Sistema operacional Windows XP, Windows 7 e Vista;
- b) Editores de textos e planilhas eletrônicas Microsoft Office XP, Microsoft Office 2007 e BR Office 2.0;
- c) Browser Internet Explorer 8.0, Firefox 6.0.1 e Google Chrome.

CONHECIMENTOS ESPECÍFICOS:

A psicologia como ciência e profissão. Métodos da Psicologia. Psicodiagnóstico - Métodos e técnicas de avaliação psicológica. Psicopatologia. Relatórios e laudos psicológicos. Testes Psicológicos. Código de Ética do Psicólogo. Teorias do desenvolvimento humano: As teorias de Freud, Erik Erikson e Piaget. Teorias da Personalidade. Principais teorias psicoterápicas: psicanálise, cognitivo-comportamental, gestalt-terapia, psicoterapias humanistas e psicoterapias comportamentais. Psicoterapia infantil. Psicoterapia e adolescência. Psicoterapia e terceira idade. Psicoterapia familiar. Processo grupal e práticas psicoterápicas de grupo. Noções de psicologia organizacional. Psicologia Social. ECA - Estatuto da Criança e do Adolescente. Política nacional do idoso: estatuto do Idoso.

7. DA DATA, HORÁRIO E LOCAL DE REALIZAÇÃO DAS PROVAS:

As provas objetivas serão realizadas, na data de 24 de fevereiro de 2013, no período matutino, das 09:00 às 12:00h.

As provas práticas serão realizadas, na data de 24 de fevereiro de 2013, no período vespertino, com início às 14:00h.

Os locais das provas objetivas e práticas serão definidos e divulgados posteriormente, levando-se em consideração a quantidade de candidatos inscritos para o Processo Seletivo.

8 - DO APROVEITAMENTO:

Os candidatos classificados serão convocados para atender as necessidades que surgirem no Município de Videira.

O candidato classificado que não aceitar nenhuma das vagas oferecidas, perderá todos os direitos sobre as mesmas.

As contratações serão efetuadas conforme necessidade do Município de Videira, por tempo determinado, pelos prazos previstos na Lei nº 2.369/10 e alterações.

Os candidatos aprovados serão convocados formalmente através de ofício, para que no prazo máximo de 10 (dez) dias, assumam o cargo correspondente, sob pena de perda do direito à contratação, salvo nos casos em que a culpa for exclusivamente da Prefeitura. Os candidatos que não forem encontrados nos endereços informados na ficha de inscrição, bem como, os que informarem número de telefone incorreto ou inexistente, serão convocados através da imprensa falada para que se apresentem no prazo de três dias úteis sob pena de perda do direito à nomeação.

9 - DOS RECURSOS

O prazo para interposição de recurso é de 02 (dois) dias úteis, a contar da data de divulgação dos resultados finais do Processo Seletivo.

10 - DAS CONDIÇÕES PARA ADMISSÃO:

Será necessária a apresentação dos seguintes documentos para a admissão:

- a) 01 (uma) foto 3X4;
- b) Cópia de comprovante de residência e número de telefone;
- c) Ser brasileiro nato, naturalizado ou gozar das prerrogativas de legislação específicas.
- d) Cópia dos seguintes documentos:
 - d.1) Carteira de identidade (frente e verso);
 - d.2) CPF;
 - d.3) Título de leitor;
 - d.4) Certidão de nascimento ou casamento;
 - d.5) Certidão de nascimento dos filhos menores de 14 anos;
 - d.6) Certificado de reservista para candidatos do sexo masculino e tipo sanguíneo;
 - d.7) Declaração de dependentes para fins de Imposto de Renda, contendo nome e data de nascimento;
 - d.8) Cópia do certificado de conclusão de escolaridade exigido para o cargo, com registro no respectivo Órgão de Fiscalização (se houver);
- e) Declaração de bens;
- f) Convocação para contratação de acordo com processo seletivo para o cargo.

O candidato deverá ainda realizar exame médico admissional, o qual será feito pela Junta Médica Oficial do Município. Para que haja a contratação o candidato deverá ter sido considerado apto para o exercício das funções do cargo para o qual logrou aprovação.

11 - DAS DISPOSIÇÕES FINAIS

A relação dos candidatos aprovados será divulgada nos endereços eletrônicos: www.videira.sc.gov.br e www.diariomunicipal.sc.gov.br, e no Mural do Município de Videira.

No caso de empate, terá preferência o candidato:

- I - Que obtiver maior nota na prova de conhecimentos específicos;
- II - Que obtiver maior nota na Prova de Conhecimentos Gerais;

III - De maior idade;

Não haverá segunda chamada para nenhuma das avaliações, seja qual for o motivo alegado pelo candidato para justificar sua ausência.

O acompanhamento de editais, avisos e comunicados referentes ao Processo Seletivo é de responsabilidade exclusiva do candidato.

Os candidatos aprovados poderão ser chamados a qualquer momento a partir da divulgação do resultado final e durante o prazo de vigência deste Processo Seletivo.

O candidato deverá manter atualizado seu endereço, enquanto estiver participando do Processo Seletivo e no período subsequente, se aprovado. São de inteira responsabilidade do candidato os prejuízos decorrentes da não atualização de seu endereço.

A atualização cadastral deve ser feita por escrito e assinada pelo candidato e encaminhada à Prefeitura Municipal de Videira. A Prefeitura Municipal de Videira não assumirá qualquer responsabilidade decorrente da não localização de candidato que mudou e não promoveu sua atualização de endereço.

A aprovação do candidato no Processo Seletivo não gera ao Município a obrigatoriedade de sua contratação.

Os casos omissos serão resolvidos pela Comissão Especial do Processo Seletivo.

A Comissão Especial do Processo Seletivo será responsável pela aplicação e realização de todos os tipos de prova, podendo, para tanto, valer-se do auxílio dos demais servidores pertencentes ao quadro municipal.

A vigência do presente Processo Seletivo Simplificado será até o dia 31 de dezembro de 2013, podendo ser prorrogado por interesse da Administração, pelo período de 1 (um) ano.

Videira, 04 de dezembro de 2012.
WILMAR CARELLI
Prefeito Municipal

ANEXO I

ESTADO DE SANTA CATARINA		
PREFEITURA MUNICIPAL DE VIDEIRA		
INSCRIÇÃO PARA PROCESSO SELETIVO Nº 007/2012		
Código do Cargo	Nome do Cargo	Nº da Inscrição:
Nome do(a) Candidato(a):		
Identidade:	Data de Nascimento:	Sexo: M () F ()
CPF:	Título Eleitoral:	Fone:
Estado Civil:	e-mail -	
Endereço:		Bairro:
Município:	Estado:	CEP:
Portador de Necessidade Especial () Sim () Não	Qual:	
Declaro que aceito todas as exigências especificadas no Edital de abertura deste Processo Seletivo, responsabilizando-me pelas informações aqui prestadas.		
Videira,/...../.....	Assinatura do Candidato:	

Via da Prefeitura

x.....x.....x.....x.....x.....x.....x.....x.....x.....x.....

ESTADO DE SANTA CATARINA		
PREFEITURA MUNICIPAL DE VIDEIRA		
INSCRIÇÃO PARA PROCESSO SELETIVO Nº 007/2012		
Código do Cargo:	Nome do Cargo:	Nº da Inscrição:
Nome do(a) Candidato(a):		
Portador de Necessidade Especial () Sim () Não	Qual:	
<i>Obrigatório a apresentação deste, juntamente com a carteira de identidade no local da prova. Levar caneta (Preta ou Azul) e chegar 15 minutos de antecedência.</i>		
Videira,/...../.....	Assinatura do candidato:	Assinatura do Responsável pelo Recebimento (Prefeitura):

Via do Candidato

Vitor Meireles

PREFEITURA

Portaria Nº 264/2012

P O R T A R I A Nº 264/2012

IVANOR BOING, Prefeito Municipal de Vitor Meireles, Estado de Santa Catarina, no uso de suas atribuições legais, resolve

EXONERAR:

de acordo com o Artigo 30, da Lei Complementar Municipal nº 007/2003, de 13 de maio de 2003,

Nome: ROBERTA SCHMITT

Cargo: AGENTE ADMINISTRATIVO E OPERACIONAL

Do Quadro de Pessoal de Provimento Efetivo, da Prefeitura Municipal de Vitor Meireles/SC, na Secretaria de Saúde, nomeada pela Portaria nº 084/2010, de 05 de abril de 2010, tomando posse no dia 19 de abril de 2010, com carga horária de 40 (quarenta) horas semanais, exonerado a partir de 20 de dezembro de 2012.

Esta Portaria entra em vigor na data de sua assinatura, condicionada a sua validade à publicação no DOM/SC, nos termos da Lei nº 0659/09 e do Decreto nº 055/11.

PREFEITURA MUNICIPAL DE VITOR MEIRELES (SC),
21 DE DEZEMBRO DE 2012.

IVANOR BOING
Prefeito Municipal

REGISTRADA E PUBLICADA NA DATA

VITOR MEIRELES/SC, ___/___/___

PUBLICADO DE ACORDO COM O DECRETO Nº 055/11.

Portaria Nº 265/2012

P O R T A R I A Nº 265/2012

IVANOR BOING, Prefeito Municipal de Vitor Meireles, Estado de Santa Catarina, no uso de suas atribuições legais, resolve

EXONERAR:

de acordo com o Artigo 30, da Lei Complementar Municipal nº 007/2003, de 13 de maio de 2003,

Nome: JANETE NARCELIA PENKAL CENSI

Cargo: SECRETÁRIA DE EDUCAÇÃO

Do Quadro de Pessoal de Provimento em Comissão, da Prefeitura Municipal de Vitor Meireles/SC, na Secretaria de Educação, nomeada pela Portaria nº 077/2012, de 09 de abril de 2012, com carga horária de 40 (quarenta) horas semanais, exonerada a partir de 31 de dezembro de 2012.

Esta Portaria entra em vigor na data de sua assinatura, com efeitos a partir de 31 de dezembro de 2012, revogando-se as disposições em contrário, condicionada a sua validade à publicação no DOM/SC, nos termos da Lei nº 0659/09 e do Decreto nº 055/11.

PREFEITURA MUNICIPAL DE VITOR MEIRELES (SC),
21 DE DEZEMBRO DE 2012.

IVANOR BOING
Prefeito Municipal

REGISTRADA E PUBLICADA NA DATA

VITOR MEIRELES/SC, ___/___/___

PUBLICADO DE ACORDO COM O DECRETO Nº 055/11.

Portaria Nº 266/2012

P O R T A R I A Nº 266/2012

IVANOR BOING, Prefeito Municipal de Vitor Meireles, Estado de Santa Catarina, no uso de suas atribuições legais, resolve

EXONERAR:

de acordo com o Artigo 30, da Lei Complementar Municipal nº 007/2003, de 13 de maio de 2003,

Nome: FABIO KAMMER

Cargo: SECRETÁRIO DE SAÚDE

Do Quadro de Pessoal de Provimento em Comissão, da Prefeitura Municipal de Vitor Meireles/SC, na Secretaria de Saúde, nomeado pela Portaria nº 018/2011, de 01 de fevereiro de 2011, com carga horária de 40 (quarenta) horas semanais, exonerado a partir de 31 de dezembro de 2012.

Esta Portaria entra em vigor na data de sua assinatura, com efeitos a partir de 31 de dezembro de 2012, revogando-se as disposições em contrário, condicionada a sua validade à publicação no DOM/SC, nos termos da Lei nº 0659/09 e do Decreto nº 055/11.

PREFEITURA MUNICIPAL DE VITOR MEIRELES (SC),
21 DE DEZEMBRO DE 2012.

IVANOR BOING
Prefeito Municipal

REGISTRADA E PUBLICADA NA DATA

VITOR MEIRELES/SC, ___/___/___

PUBLICADO DE ACORDO COM O DECRETO Nº 055/11.

Programa de Gestão Tributária



www.ciga.sc.gov.br



DOM/SC

ASSINADO DIGITALMENTE

www.diariomunicipal.sc.gov.br

Associações

GRANFPOLIS

Resolução Nº 05/2012

RESOLUÇÃO Nº 005/2012

Abre crédito adicional suplementar no Orçamento vigente e dá outras providências.

O PRESIDENTE DA ASSOCIAÇÃO DOS MUNICÍPIOS DA REGIÃO DA GRANDE FLORIANÓPOLIS - GRANFPOLIS, no uso de suas atribuições que lhe são conferidas pelo Art 5º da Resolução 004/2011;

RESOLVE:

Art. 1º - Fica aberto crédito adicional suplementar, no valor de R\$ 500.000,00 (quinhentos mil reais), por conta do Superávit Financeiro apurado no exercício anterior, de acordo com a classificação abaixo identificada:

01.01 - SECRETARIA EXECUTIVA R\$ 500.000,00

04.121.0001.1.001 - Construção da Sede da Granfpolis R\$ 500.000,00

4.4.90.00.00.00.00.0080 R\$ 500.000,00

Art. 2º - Esta Resolução entrará em vigor na data de sua publicação.

Art. 3º - Revogam-se as disposições em contrário.

Florianópolis, 21 de dezembro 2012.

SAULO WEISS

Prefeito Municipal de Anitápolis

Presidente

Consórcios

AGIR

Termo de Convênio Nº. 002/2012 - AGIR

TERMO DE CONVÊNIO Nº 002/2012

TERMO DE CONVÊNIO DE COOPERAÇÃO E CESSÃO DE PESSOAL E SERVIÇOS QUE ENTRE SI ESTABELECEM A AGÊNCIA INTERMUNICIPAL DE REGULAÇÃO, CONTROLE E FISCALIZAÇÃO DE SERVIÇOS PÚBLICOS MUNICIPAIS DO MÉDIO VALE DO ITAJAI - AGIR E O SERVIÇO AUTÔNOMO MUNICIPAL DE ÁGUA E ESGOTO DE BLUMENAU - SAMAE, PARA CESSÃO DE PESSOAL.

A AGÊNCIA INTERMUNICIPAL DE REGULAÇÃO, CONTROLE E FISCALIZAÇÃO DE SERVIÇOS PÚBLICOS MUNICIPAIS DO MÉDIO VALE DO ITAJAI - AGIR, pessoa jurídica de direito público, sem fins econômicos sob a forma de associação pública, dotada de independência decisória e autonomia administrativa, orçamentária e financeira, inscrita no CNPJ sob nº 11.762.843/0001-41, constituída pelas normas da Constituição da República Federativa do Brasil, da Lei Federal nº 11.107, de 06 de abril de 2005 e Decreto nº 6.017/07 com sede na Rua: Alberto Stein, nº. 466 - Bairro: Velha, CEP: 89036-200, nesta cidade de Blumenau, Estado de Santa Catarina, simplesmente denominada "AGIR", representada neste ato pelo Presidente de sua Diretoria Executiva, Sr. JOÃO PAULO KARAM KLEINUBING, brasileiro, casado, administrador, CPF nº. 901.403.629-91 / RG. 1.577.929-7 - SSP, domiciliado e residente

na Rua: Doutor Luís de Freitas Melro, nº 202, na cidade de Blumenau, Estado de Santa Catarina e de outro lado o SERVIÇO AUTÔNOMO MUNICIPAL DE ÁGUA E ESGOTO DE BLUMENAU - SAMAE, entidade autárquica instituída pela Lei Municipal nº 1.370, de 11 de agosto de 1966, inscrito no CNPJ nº 83.779.462/0001-86, com sede na Rua: Bahia, nº 1530, Bairro: Salto, CEP: 89.031.001, na cidade de Blumenau, Estado de Santa Catarina, representada neste ato pelo seu Diretor Presidente, Sr. EVANDRO LUIZ SCHULER, brasileiro, casado, servidor publico, CPF nº. 788.642.089-68, domiciliado e residente na Rua: Bahia, 1530, Bairro: Salt, CEP: 89031-001, na cidade de Blumenau, Estado de Santa Catarina,, simplesmente denominado "SAMAE -Blumenau" firmam o presente Convênio, com amparo na legislação em vigor e mediante adoção das cláusulas seguintes:

Cláusula Primeira - DO OBJETO

O presente Convênio tem por objeto estabelecer, em regime de cooperação mútua entre os partícipes, para o desenvolvimento de ações e serviços, com a cessão de pessoas para atuação na área do saneamento básico da AGIR e nos termos dos respectivos Estatutos.

Parágrafo único. O SAMAE - Blumenau cede, com ônus, pessoal para a execução dos trabalhos do setor operacional e administrativos em geral e de apoio necessários para a AGIR executar seus objetivos, como o controle, a regulação e a fiscalização dos serviços públicos municipais do setor de saneamento básico.

Cláusula Segunda - DO COMPROMISSO DAS PARTES

Comprometem-se os signatários:

I - O SAMAE - Blumenau:

- a) Fazer a cessão de servidor(s) habilitado(s) para elaboração dos controles administrativos, de fiscalização, de regulação e todos demais serviços previstos no Estatuto e determinados pela AGIR;
- b) Todos os servidores cedidos executarão as tarefas e serviços na sede da AGIR e junto aos seus consorciados, nos locais e horários habituais de trabalho da AGIR;
- c) Os servidores cedidos ficarão subordinados diretamente ao Diretor Geral da AGIR, com disponibilidade exclusiva;
- d) Os servidores cedidos têm o seu contrato de trabalho suspenso, cabendo a AGIR todas as responsabilidades legais, sociais e trabalhistas.

II - A AGIR:

- a) Deverá, nos termos de seu Estatuto, remunerar os servidores cedidos por força deste Convênio e, de acordo com o seu quadro de vencimentos e remuneração;
- b) Aos servidores cedidos aplicar-se-á o Regulamento de Pessoal da AGIR, no que couber e na falta de regras específicas, as situações verificadas serão disciplinadas através de Resolução, após aprovação pela Diretoria;
- c) Os servidores cedidos para a AGIR, devem cumprir as determinações gerais expedidas pela AGIR;
- d) A AGIR fica responsável pelo controle de pessoal cedido pelo SAMAE, a qualquer título, bem como quanto à organização documental e trabalhista, onde esta se fizer necessária e obrigatória.

Cláusula Terceira - DO PRAZO

O presente Convênio é por prazo indeterminado, tendo como termo inicial a data de sua assinatura, podendo ser renovado no interesse dos partícipes por novos prazos e/ou ao seu término.

Parágrafo único. Se um dos convenientes não se interessar pela prorrogação, deverá comunicar o fato ao outro, com antecedência mínima de 90 (noventa) dias, por escrito.

Cláusula Quarta - DA DENUNCIAÇÃO DO CONVÊNIO

O presente Convênio poderá ser denunciado pelos convenientes, a qualquer tempo desde que fiquem ressalvadas as atividades em andamento e que não podem ser interrompidas antes do término

do prazo previsto no Parágrafo Único da Cláusula Terceira.

Cláusula Quinta - DO FORO

Fica eleito o foro da comarca de Blumenau, SC, para dirimir as dúvidas que não puderem ser resolvidas de comum acordo pelos convenientes, ficando estabelecido ainda, que antes disso, todas as medidas de conciliação deverão ser esgotadas.

E por estarem os convenientes certos e acordados quanto às cláusulas e condições deste Convênio, firmam o presente termo em 03 (três) vias de igual teor e para um só efeito na presença das testemunhas abaixo assinadas e qualificadas.

Blumenau (SC), em 01 de novembro de 2012.
JOÃO PAULO KARAM KLEINUBING
Presidente da Diretoria Executiva da AGIR

EVANDRO LUIZ SCHULER
Diretor Presidente do SAMAE - Blumenau

Testemunhas:
VANESSA FERNANDA SCHMITT
Diretora Administrativa da AGIR
(Diretora Geral Interina - Decreto nº. 003/2011)
CPF nº 038.188.129-68

FELIPE RUEDIGER
Diretor Técnico da AGIR
CPF nº 901.403.629-91

Convocação Assembleia Geral Ordinária - AGIR

CONVOCAÇÃO:
ASSEMBLEIA GERAL ORDINÁRIA

JOÃO PAULO KARAM KLEINÜBING, Presidente da Diretoria Executiva da Agência Intermunicipal de Regulação, Controle e Fiscalização de Serviços Públicos Municipais do Médio Vale do Itajaí - AGIR, no uso das atribuições legais e de acordo com o Artigo 17, § 1º., Artigo 20 e Incisos e Artigo 30 Inciso I do Estatuto Social, CONVOCA todos os associados e consorciados em dia com as suas obrigações estatutárias para a ASSEMBLEIA GERAL ORDINÁRIA que se realizará no dia 23 de janeiro de 2013, às 08h30min, em primeira (1ª.) convocação com a presença da maioria qualificada e em não havendo o número, em segunda (2ª.) convocação, trinta (30) minutos após, às 09h00min, com a presença da maioria simples dos consorciados.

Local: Rua: Alberto Stein, nº. 466, Auditório do 1º. piso - Bairro: Velha, CEP: 89.036-200, Blumenau, Santa Catarina.

ORDEM DO DIA

- 1 - Leitura e Aprovação da Ata Anterior;
- 2 - Processos Administrativos;
- 3 - Relatório Anual de Atividades 2012;
- 4 - Prestação de Contas 2012;
- 5 - Aprovação do Plano de Trabalho para 2013;
- 6 - Eleição Suplência Conselho Fiscal para 2013;
- 7 - Encaminhamento da Proposta de Alteração do Estatuto Social e do Protocolo de Intenções;
- 8 - Assuntos Gerais.

Blumenau (SC), em 21 de dezembro de 2012.
JOÃO PAULO KARAM KLEINÜBING
Presidente da Diretoria Executiva

ARIS

Edital de Convocação Nº 003/2012

EDITAL DE CONVOCAÇÃO Nº 003/2012

O Presidente da Agência Reguladora Intermunicipal de Saneamento (ARIS), Sr. Antônio Coelho Lopes Junior, no uso de suas atribuições legais e visando atender às disposições do Protocolo de Intenções e do Contrato de Consórcio Público denominado ARIS, CONVOCA:

Os(as) senhores(as) Prefeitos(as) dos 137 municípios consorciados ao consórcio público denominado Agência Reguladora Intermunicipal de Saneamento (ARIS) para a ASSEMBLEIA GERAL ORDINÁRIA, a realizar-se na cidade de São José/SC, com a seguinte ordem do dia:

Data: 18 de janeiro de 2013
Horário: 13h15 (1ª convocação) e 13h45 (2ª convocação)
Local: Auditório do Golden Executive Hotel
Rua São Benedito, n. 50, Serraria, São José/SC (as margens da BR 101, entre Biguaçu e São José)

Ordem do dia:

- 1) Apreciação do Orçamento e do Plano de Trabalho de 2013 e da Prestação de Contas de 2012;
- 2) Homologação dos novos municípios consorciados;
- 3) Definição da cobrança das taxas devidas à ARIS para 2013;
- 4) Eleição do Conselho de Administração e Fiscal para exercício de 2013;
- 5) Assuntos diversos.

Florianópolis, 20 de dezembro de 2012.
ANTÔNIO COELHO LOPES JUNIOR
Presidente da ARIS
Prefeito de Capão Alto

CIGA

Extrato Contrato 144 - PGC - Peritiba

Extrato de Contrato nº 144/2012
Contrato de Prestação de Serviços - Programa de Gestão de Câmara de Vereadores - Peritiba
CONTRATANTE: Câmara de Vereadores de Peritiba
CNPJ: 09.300.643/0001-25
CONTRATO Nº: 03/2012
CONTRATADO: Consórcio de Informática na Gestão Pública Municipal
CNPJ: 09.427.503/0001-12

OBJETO: Contrato de prestação de serviços de tecnologia da informação, no âmbito do Programa de Gestão de Câmaras de Vereadores aprovado pelo CIGA, para gestão do processo legislativo e portal na Internet;
PREVISÃO LEGAL: Artigo 2º, § 1º, inciso III, da Lei Federal nº 11.107/05 e o artigo 24, inciso XXVI, da Lei Federal nº 8.666/93.
VALOR: R\$ 1.600,00 (um mil e seiscentos reais).
VIGÊNCIA: O presente contrato vigorará até 31 de dezembro de 2013.

Florianópolis, 14 de dezembro de 2012.
GILSONI LUNARDI ALBINO
Diretor Executivo do CIGA

Extrato do Termo Aditivo Nº 04 ao Contrato Nº 41/2011

Extrato do Termo Aditivo Nº 04 ao Contrato Nº 41/2011

Contrato Administrativo Nº 41/2011

Termo Aditivo Nº 04, de 21 de dezembro de 2012

CONTRATANTE: Consórcio de Informática na Gestão Pública Municipal

CNPJ: 09.427.503/0001-12

CONTRATADO: Prosolution Consultoria e Sistemas Informáticos Ltda.

CNPJ: 07.273.558/0001-90

OBJETO: Prorrogação do prazo de vigência do contrato original

PERÍODO: 12 meses, de 01 de janeiro de 2013 a 31 de dezembro de 2013

PREVISÃO LEGAL: Art. 57, II, da Lei n. 8.666/1993

Florianópolis, 21 de dezembro de 2012.

GILSONI LUNARDI ALBINO

Diretor Executivo do CIGA

CINCO**Resolução N. 036/2012**

Resolução n. 036/2012

Prorroga a Vigência do Edital de Processo Seletivo para Contratação em Caráter Temporário de Excepcional Interesse Público nº. 0003, de 15 de março de 2012.

O Presidente do Consórcio Integrado do Contestado - CINCO, Sr. Nelmar Pinz, Prefeito Municipal de Fraiburgo, no uso de suas atribuições legais, contratuais e estatutárias, em cumprimento as disposições do Protocolo de Intenções, do Contrato de Consórcio Público e do Estatuto do CINCO, CONSIDERANDO as disposições da Lei Federal 11.107/05 e Decreto Federal 6.017/05;

RESOLVE:

Art. 1º. Fica prorrogada a vigência do Edital de Processo Seletivo para Contratação em Caráter Temporário de Excepcional Interesse Público nº. 0003, de 15 de março de 2012, para o ano de 2013.

Art. 2º. Esta resolução entra a vigor na data de sua publicação, revogadas as disposições em contrário.

Fraiburgo, 21 de dezembro de 2012.

NELMAR PINZ

Presidente do CINCO

Prefeito de Fraiburgo

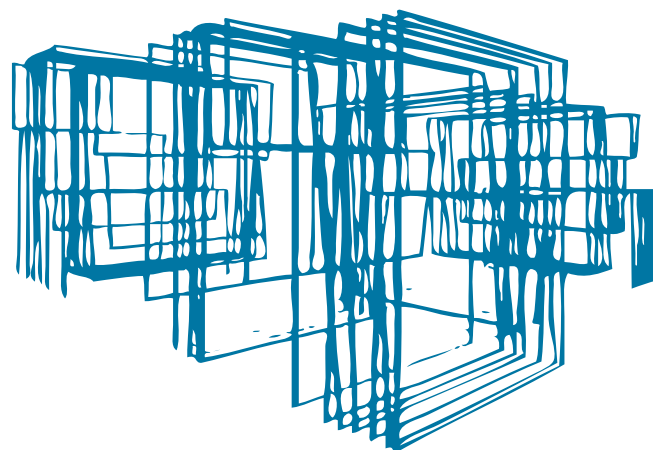

Programa de Gestão de Obras

Análise de projetos e obras em alto nível:
sistema mais inteligente, amigável e eficiente

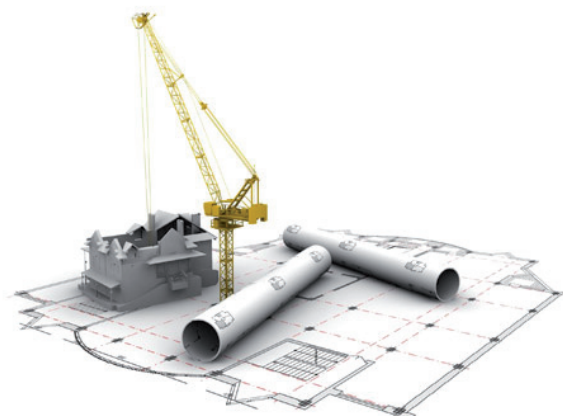

Programa de Gestão de Obras:
um sistema para ajudar quem constrói o Brasil

www.ciga.sc.gov.br

Rateios e Participação Percapita 2013 - CINCO**Rateio Fixo/2013 - Despesas Administrativas****Função: 4 Administração****Subfunção: 122 Administração Geral****Ação: Manutenção do CINCO**

Classificação	Denominação	Valor Anual (R\$)
3.1.71.70	Rateio Pela Participação em Consórcio Público	274.680,00
3.3.71.70	Rateio Pela Participação em Consórcio Público	83.160,00
4.4.71.70	Rateio Pela Participação em Consórcio Público	50.400,00
TOTAL		408.240,00

Aprovado em Assembleia Geral Ordinária, 20 de dezembro de 2012.

Nelmar PinzPresidente do CINCO
Prefeito de Fraiburgo**Antoninho Baldissera**Vice-Presidente do CINCO
Prefeito de Iomerê**Claudio Spricigo**

Prefeito de Arroio Trinta

Irmar Rocha

Prefeito de Caçador

Alcides Francisco Boff

Prefeito de Calmon

Nelson Mário Grassi

Prefeito de Ibiam

Ludovino Labas

Prefeito de Lebon Régis

Emerson Zanella

Prefeito de Macieira

Darcy Batista Bendlin

Prefeito de Matos Costa

Euzebio Calisto Viecei

Prefeito de Pinheiro Preto

Alcir José Bodanese

Prefeito de Rio das Antas

Pedrinho Ansiliero

Prefeito de Salto Veloso

Robens Rech

Prefeito de Tangará

Wilmar Carelli

Prefeito de Videira

Valdir Cardoso dos Santos

Prefeito de Timbó Grande



Participação Percapita no Rateio Fixo/2013 - Despesas Administrativas

Municípios com até 15.000 habitantes 1 - Cota Parte
 Municípios entre 15001 até 30.000 habitantes 2 - Cota Parte
 Municípios acima de 30.001 habitantes 3 - Cota Parte

Função: 4 Administração
Subfunção: 122 Administração Geral
Ação: Manutenção do CINCO

				Cronograma Financeiro												Total 2013
Seq.	Município	IGBE 2011	Cota Parte	Janeiro 10/01/2013	Fevereiro 10/02/2013	Março 10/03/2013	Abril 10/04/2013	Maió 10/05/2013	Junho 10/06/2013	Julho 10/07/2013	Agosto 10/08/2013	Setembro 10/09/2013	Outubro 10/10/2013	Novembro 10/11/2013	Dezembro 10/12/2013	
1	Arroio Trinta	3.503	1	1.620,00	1.620,00	1.620,00	1.620,00	1.620,00	1.620,00	1.620,00	1.620,00	1.620,00	1.620,00	1.620,00	1.620,00	19.440,00
2	Caçador	71.334	3	4.860,00	4.860,00	4.860,00	4.860,00	4.860,00	4.860,00	4.860,00	4.860,00	4.860,00	4.860,00	4.860,00	4.860,00	58.320,00
3	Calmon	3.381	1	1.620,00	1.620,00	1.620,00	1.620,00	1.620,00	1.620,00	1.620,00	1.620,00	1.620,00	1.620,00	1.620,00	1.620,00	19.440,00
4	Fraiburgo	34.677	3	4.860,00	4.860,00	4.860,00	4.860,00	4.860,00	4.860,00	4.860,00	4.860,00	4.860,00	4.860,00	4.860,00	4.860,00	58.320,00
5	Ibiam	1.945	1	1.620,00	1.620,00	1.620,00	1.620,00	1.620,00	1.620,00	1.620,00	1.620,00	1.620,00	1.620,00	1.620,00	1.620,00	19.440,00
6	Iomerê	2.754	1	1.620,00	1.620,00	1.620,00	1.620,00	1.620,00	1.620,00	1.620,00	1.620,00	1.620,00	1.620,00	1.620,00	1.620,00	19.440,00
7	Lebon Régis	11.850	1	1.620,00	1.620,00	1.620,00	1.620,00	1.620,00	1.620,00	1.620,00	1.620,00	1.620,00	1.620,00	1.620,00	1.620,00	19.440,00
8	Macieira	1.821	1	1.620,00	1.620,00	1.620,00	1.620,00	1.620,00	1.620,00	1.620,00	1.620,00	1.620,00	1.620,00	1.620,00	1.620,00	19.440,00
9	Matos Costa	2.811	1	1.620,00	1.620,00	1.620,00	1.620,00	1.620,00	1.620,00	1.620,00	1.620,00	1.620,00	1.620,00	1.620,00	1.620,00	19.440,00
10	Pinheiro Preto	3.180	1	1.620,00	1.620,00	1.620,00	1.620,00	1.620,00	1.620,00	1.620,00	1.620,00	1.620,00	1.620,00	1.620,00	1.620,00	19.440,00
11	Rio das Antas	6.145	1	1.620,00	1.620,00	1.620,00	1.620,00	1.620,00	1.620,00	1.620,00	1.620,00	1.620,00	1.620,00	1.620,00	1.620,00	19.440,00
12	Salto Veloso	4.332	1	1.620,00	1.620,00	1.620,00	1.620,00	1.620,00	1.620,00	1.620,00	1.620,00	1.620,00	1.620,00	1.620,00	1.620,00	19.440,00
13	Tangará	8.668	1	1.620,00	1.620,00	1.620,00	1.620,00	1.620,00	1.620,00	1.620,00	1.620,00	1.620,00	1.620,00	1.620,00	1.620,00	19.440,00
14	Timbó Grande	7.219	1	1.620,00	1.620,00	1.620,00	1.620,00	1.620,00	1.620,00	1.620,00	1.620,00	1.620,00	1.620,00	1.620,00	1.620,00	19.440,00
15	Videira	47.618	3	4.860,00	4.860,00	4.860,00	4.860,00	4.860,00	4.860,00	4.860,00	4.860,00	4.860,00	4.860,00	4.860,00	4.860,00	58.320,00
Total Cota/Parte				21	34.020,00	34.020,00	34.020,00	34.020,00	34.020,00	34.020,00	34.020,00	34.020,00	34.020,00	34.020,00	34.020,00	408.240,00

Aprovado em Assembleia Geral Ordinária, 20 de dezembro de 2012.

Nelmar Pinz
 Presidente do CINCO
 Prefeito de Fraiburgo

Antoninho Baldissera
 Vice-Presidente do CINCO
 Prefeito de Iomerê

Claudio Spricigo
 Prefeito de Arroio Trinta

Imar Rocha
 Prefeito de Caçador

Alcides Francisco Boff
 Prefeito de Calmon

Nelson Mário Grassi
 Prefeito de Ibiam

Ludovino Labas
 Prefeito de Lebon Régis

Emerson Zanella
 Prefeito de Macieira

Darcy Batista Bendlin
 Prefeito de Matos Costa

Euzebio Calisto Viecei
 Prefeito de Pinheiro Preto

Alcir José Bodanese
 Prefeito de Rio das Antas

Pedrinho Ansiliero
 Prefeito de Salto Veloso

Robens Rech
 Prefeito de Tangará

Wilmar Carelli
 Prefeito de Videira

Valdir Cardoso dos Santos
 Prefeito de Timbó Grande



Participação Percapita no Rateio Variável/2013 - Despesas com a Manutenção da Iluminação Pública - MIP

Função: 15 Urbanismo
Subfunção: 452 Serviços Urbanos
Ação: Desenvolvimento dos Serviços Urbanos

Valor com Manutenção da Iluminação Pública (Fornecimento de Materiais e Serviços) Estimado para 2013	R\$ 1.870.000,00
---	-------------------------

O valor referente as despesas variáveis foram estimados, porém, o valor devido por cada município será o correspondente aos serviços e materiais efetivamente executados na iluminação pública.
Caso não ocorra nenhuma execução de serviços ou fornecimento de materiais não será devido nenhum valor.

Aprovado em Assembleia Geral Ordinária, 20 de dezembro de 2012.

Nelmar Pinz
Presidente do CINCO
Prefeito de Fraiburgo

Antoninho Baldissera
Vice-Presidente do CINCO
Prefeito de Iomerê

Claudio Spricigo
Prefeito de Arroio Trinta

Imar Rocha
Prefeito de Caçador

Alcides Francisco Boff
Prefeito de Calmon

Nelson Mário Grassi
Prefeito de Ibiam

Ludovino Labas
Prefeito de Lebon Régis

Emerson Zanella
Prefeito de Macieira

Darcy Batista Bendlin
Prefeito de Matos Costa

Euzebio Calisto Viecei
Prefeito de Pinheiro Preto

Alcir José Bodanese
Prefeito de Rio das Antas

Pedrinho Ansiliero
Prefeito de Salto Veloso

Robens Rech
Prefeito de Tangará

Wilmar Carelli
Prefeito de Videira

Valdir Cardoso dos Santos
Prefeito de Timbó Grande



CONTRATO DE RATEIO
Dados para Empenho - Ano de 2013

Função: 4 Administração

Subfunção: 122 Administração Geral

Manutenção do CINCO - Despesas Administrativas - RATEIO FIXO (Empenho Global)

Sequência	Município	3.1.71.70	3.3.71.70	4.4.71.70	Total
1	Arroio Trinta	13.080,00	3.960,00	2.400,00	19.440,00
2	Caçador	39.240,00	11.880,00	7.200,00	58.320,00
3	Calmon	13.080,00	3.960,00	2.400,00	19.440,00
4	Fraiburgo	39.240,00	11.880,00	7.200,00	58.320,00
5	Ibiam	13.080,00	3.960,00	2.400,00	19.440,00
6	Iomerê	13.080,00	3.960,00	2.400,00	19.440,00
7	Lebon Régis	13.080,00	3.960,00	2.400,00	19.440,00
8	Macieira	13.080,00	3.960,00	2.400,00	19.440,00
9	Matos Costa	13.080,00	3.960,00	2.400,00	19.440,00
10	Pinheiro Preto	13.080,00	3.960,00	2.400,00	19.440,00
11	Rio das Antas	13.080,00	3.960,00	2.400,00	19.440,00
12	Salto Veloso	13.080,00	3.960,00	2.400,00	19.440,00
13	Tangará	13.080,00	3.960,00	2.400,00	19.440,00
14	Timbó Grande	13.080,00	3.960,00	2.400,00	19.440,00
15	Videira	39.240,00	11.880,00	7.200,00	58.320,00
Total		274.680,00	83.160,00	50.400,00	408.240,00

Função: 15 Urbanismo

Subfunção: 452 Serviços Urbanos

Desenv. Serv. Urbanos - Manut. Iluminação Pública - RATEIO VARIÁVEL (Empenho Estimativo)

Sequência	Município	3.1.71.70	3.3.71.70	4.4.71.70	Total
1	Arroio Trinta	-	30.000,00	-	30.000,00
2	Caçador	-	500.000,00	-	500.000,00
3	Calmon	-	30.000,00	-	30.000,00
4	Fraiburgo	-	300.000,00	-	300.000,00
5	Ibiam	-	20.000,00	-	20.000,00
6	Iomerê	-	60.000,00	-	60.000,00
7	Lebon Régis	-	70.000,00	-	70.000,00
8	Macieira	-	20.000,00	-	20.000,00
9	Matos Costa	-	20.000,00	-	20.000,00
10	Pinheiro Preto	-	30.000,00	-	30.000,00
11	Rio das Antas	-	60.000,00	-	60.000,00
12	Salto Veloso	-	30.000,00	-	30.000,00
13	Tangará	-	60.000,00	-	60.000,00
14	Timbó Grande	-	40.000,00	-	40.000,00
15	Videira	-	600.000,00	-	600.000,00
Total		-	1.870.000,00	-	1.870.000,00

Aprovado em Assembleia Geral Ordinária, 20 de dezembro de 2012.

Nelmar Pinz
Presidente do CINCO
Prefeito de Fraiburgo

Antoninho Baldissera
Vice-Presidente do CINCO
Prefeito de Iomerê

Tabela de Prestação de Serviços de Horas Máquina/2013 - CINCO



Tabela de Prestação de Serviços de Horas Máquina/2013

Função: 20 Agricultura

Subfunção: 606 Extensão Rural

Ação: Desenvolvimento da Extensão Rural

Equipamento: Escavadeira Hidráulica

Classificação	Denominação	Valor Hora (R\$)
3.3.93.39	Serviços de Horas Máquina	105,00
	Operador de Máquina (pessoal e encargos)	32,00
	Materiais Diversos	3,00
	Peças de Manutenção	12,00
	Lubrificante	3,00
	Combustível	24,00
	Serviços Diversos	6,50
	Transporte da Máquina (entre municípios)	4,50
	Serviços de Manutenção/Conservação	9,00
	Serviços de Hospedagem/Alimentação	9,00
	Aquisições Diversas	2,00

Equipamento: Retroescavadeira

Classificação	Denominação	Valor Hora (R\$)
3.3.93.39	Serviços de Horas Máquina	79,00
	Operador de Máquina (pessoal e encargos)	32,00
	Materiais Diversos	3,00
	Peças de Manutenção	5,00
	Lubrificante	3,00
	Combustível	13,00
	Serviços Diversos	2,00
	Transporte da Máquina (entre municípios)	4,50
	Serviços de Manutenção/Conservação	6,50
	Serviços de Hospedagem/Alimentação	9,00
	Aquisições Diversas	1,00

Os contratos de serviços serão efetuados com os municípios conforme solicitação.

Caso o Município se responsabilize pelo abastecimento da máquina (custeio do combustível), o valor correspondente será deduzido do valor total dos serviços de horas máquinas.

Caso o Município se responsabilize pelo operador de máquina (custeio de pessoal/encargos e

Aprovado em Assembleia Geral Ordinária, 20 de dezembro de 2012.

Nelmar Pinz
Presidente do CINCO
Prefeito de Fraiburgo

Antoninho Baldissera
Vice-Presidente do CINCO
Prefeito de Iomerê

Claudio Spricigo
Prefeito de Arroio Trinta

Irmair Rocha
Prefeito de Caçador

Alcides Francisco Boff
Prefeito de Calmon

Nelson Mário Grassi
Prefeito de Ibiam

Ludovino Labas
Prefeito de Lebon Régis

Emerson Zanella
Prefeito de Macieira

Darcy Batista Bendlin
Prefeito de Matos Costa

Euzébio Calisto Vieceli
Prefeito de Pinheiro Preto

Alcir José Bodanese
Prefeito de Rio das Antas

Pedrinho Ansiliero
Prefeito de Salto Veloso

Robens Rech
Prefeito de Tangará

Wilmar Carelli
Prefeito de Videira

Valdir Cardoso dos Santos
Prefeito de Timbó Grande

Termo de Filiação a Conaci/Br**TERMO DE FILIAÇÃO A CONACI/BR
À DIRETORIA DA CONACI/BR,**

Pelo presente instrumento de filiação, o Consórcio Integrado do Contestado - CINCO, pessoa jurídica de direito público, na forma de associação pública, inscrito no CNPJ sob nº 12.075.748/0001-32, com sua sede na Rua Nereu Ramos, 761, Centro, 1º Andar, Sala 01, Fraiburgo, SC, CEP: 89.580-000, representado neste ato por seu Presidente o prefeito municipal de Fraiburgo, Sr. Nelmar Pinz, brasileiro, casado, inscrito no CPF do MF sob nº 298.619.779-53 e portador da Cédula de Identidade nº25-491.907 - SSP/SC, com embasamento na Lei 10.406/2002 (Código Civil) formaliza sua filiação, na qualidade de associado, a CONFEDERAÇÃO NACIONAL DE CONSÓRCIOS INTERMUNICIPAIS DO BRASIL - CONACI/BR, entidade constituída pelos Consórcios, pessoa jurídica de direito privado, sem fins econômicos, que tem por finalidade e objetivos os definidos no Estatuto deliberado em 21 de novembro de 2012.

A presente filiação autoriza que o Consórcio integre o quadro de associados fundadores da CONFEDERAÇÃO NACIONAL DE CONSÓRCIOS INTERMUNICIPAIS DO BRASIL - CONACI/BR, exercendo todos os direitos, deveres e obrigações previstos no Estatuto.

Através do presente ato de filiação, faculta-se ao Consórcio a anuência e adesão, por instrumento próprio, a ações administrativas e ou judiciais propostas pela CONFEDERAÇÃO NACIONAL DE CONSÓRCIOS INTERMUNICIPAIS DO BRASIL - CONACI/BR, bem como a projetos aprovados pela sua Assembléia Geral.

Vitória (ES), 21 de novembro de 2012.

NELMAR PINZ

Prefeito Municipal de Fraiburgo

Presidente do Consórcio Integrado do Contestado - CINCO

Ata da Assembléia Geral Ordinária do Consórcio Integrado do Contestado - CINCO, Para Aprovação Orçamentária, Rateios e Outras Proposições

ATA DA ASSEMBLÉIA GERAL ORDINÁRIA DO CONSÓRCIO INTEGRADO DO CONTESTADO - CINCO, PARA APROVAÇÃO ORÇAMENTÁRIA, RATEIOS E OUTRAS PROPOSIÇÕES.

Aos vinte dias do mês de dezembro do ano de dois mil e doze, às dez horas e trinta minutos, em primeira convocação, no Município de Arroio Trinta, sito a Rua XV de Novembro, nº 0026, Centro, na cidade de Arroio Trinta, SC., reuniram-se os Chefes dos Poderes Executivos dos municípios consorciados, que ratificaram por lei o protocolo de intenções, quais sejam: Cláudio Spricigo - ARROIO TRINTA; Nelson Mário Grassi - IBIAM; Antoninho Baldissera - IOMERÊ; Nelmar Pinz - FRAIBURGO; Ludovino Labas - LEON RÉGIS; Emerson Zanella - MACIEIRA; Darcy Batista Bendlin - MATOS COSTA; Euzébio Calisto Vicelli - PINHEIRO PRETO; Alcir José Bodanese - RIO DAS ANTAS; Pedrinho Ansiliero - SALTO VELOSO e Wilmar Carelli - VIDEIRA, com direito a voto, para realização de ASSEMBLÉIA GERAL EXTRAORDINÁRIA com a devida convocação publicada no Diário Oficial dos Municípios - DOM, Edição 1132, de 05 de dezembro de 2012, obedecidas as disposições do Protocolo de Intenções e Contrato de Consórcio Público, objetivando: I - Aprovação do programa anual de trabalho proposto pela Presidência, para o ano de 2013; II - Aprovação das Diretrizes e do Orçamento Anual do Consórcio para o exercício de 2013; III - Aprovação das tabelas de prestação de serviços de horas máquinas para contratação pelos municípios; IV - Discussão e aprovação de Contratos de Rateio para 2013; V - Homologação de resoluções da Presidência que trata de ajustes orçamentários; VI - A "apreciação de eventuais moções de censura"; VII - Deliberação de assuntos relacionados com os objetivos e finalidades do

Consórcio Integrado do Contestado - CINCO; VIII - Outros assuntos diversos. Os trabalhos foram presididos pelo Prefeito Municipal de Fraiburgo, Sr. Nelmar Pinz, PRESIDENTE do CINCO, a quem escolheu a mim, Elói Rönna, Diretor Executivo do Consórcio, para auxiliá-lo. Com a palavra o Presidente, cumprimentando a todos, dando as boas vindas e iniciou os trabalhos, verificando estarem presentes o número mínimo de consorciados para realização da Assembléia Geral Ordinária. Em seguida, traçou comentários e explicações acerca do Consórcio Integrado do Contestado - CINCO, as ações desenvolvidas, seus objetivos e finalidades, além do seu funcionamento, constituição e necessidade da aprovação do programa anual de trabalho proposto pela Presidência para 2013, as diretrizes e orçamento anual do consórcio para 2013. Verificou-se ainda que não existem moções de censura a serem apreciadas. Passou-se então a aprovação orçamentária, nessa ordem: a) as Diretrizes para elaboração do orçamento anual do CINCO para o exercício de 2013; b) o Orçamento Anual do CINCO para o exercício de 2013, estimando a receita e fixando a despesa em R\$ 2.955.000,00 (dois milhões, novecentos e cinquenta e cinco mil reais); c) o Programa de Anual de Trabalho para o exercício 2013. Todas foram integralmente lidas e debatidas pelos consorciados presentes. Posto em votação, uma a uma, foram por unanimidade de votos, APROVADAS (alíneas "a" a "c" acima). Após apresentou as tabelas de valores para contrato de rateio fixo para o exercício de 2013 e a relação de participação percapita no rateio fixo, para manutenção do Consórcio Público; e apresentou a tabela de participação percapita no rateio variável para 2013, como estimativa de consumo, dos serviços de iluminação pública, sendo valores estimados, porém, o valor devido será o correspondente aos serviços e materiais efetivamente executados em cada município, devendo ser complementado caso necessário e o valor transferido para o Consórcio, que não for utilizado será devolvido ao Município anualmente, podendo haver compensação mensal. Posto em votação pelo Presidente, foram APROVADAS por unanimidade os contratos de rateio do exercício de 2013 e demais condições acima, bem como fica autorizada a utilização dos saldos dos rateios 2012 (fixos e variáveis) para mesma finalidade no exercício de 2013. Ainda, apresentou a tabela de serviços de horas máquinas (escavadeira hidráulica e retroescavadeira), sendo os valores e as formas de pagamento definidos na tabela de prestação de serviços de horas máquinas e nas decisões das Assembléias Gerais do consórcio, onde a prestação dos serviços de horas máquinas serão realizados através da contratação dos municípios consorciados, dispensada de licitação, nos termos da Lei 8.666/93 e demais dispositivos legais aplicáveis. A tabela de serviços de horas máquinas foi APROVADA pelos presentes. Foram apresentados os ajustes orçamentários, efetuados em 2012, e após justificativas ficaram ratificadas pela Assembléia Geral do CINCO as Resoluções n. 04 e 05/2012, 18 a 21/2012, 24 e 25/2012, 27/2012, 31 e 32/2012, que Dispõe sobre Crédito Adicional Suplementar. Nos assuntos relacionados com os objetivos e finalidades do Consórcio, foi debatido as vantagens obtidas nas compras compartilhadas realizadas pelo CINCO, especialmente as de medicamentos. Ato contínuo foi deliberado sobre a realização de licitação de sistemas de gestão pública (Sistemas de Contabilidade, Planejamento, Compras, Licitações e Contratos, Portal da Transparência e Contas Públicas, Tributos Municipais, Nota Fiscal de Serviço Eletrônica, Controle Patrimonial, Controle de Frotas, Controle Interno, Gestão de Projetos, Recursos Humanos e Folha de Pagamento, Ponto Eletrônico, Cargos e Salários, etc), ainda foi deliberado sobre a criação do colegiado de compras do CINCO. Nos assuntos gerais foi discutido a filiação do CINCO como membro fundador da Confederação Nacional dos Consórcios Intermunicipais do Brasil (CONACI/BR), sendo aprovada pela Assembléia Geral, ratificando o Termo de Filiação expedido em 21 de novembro de 2012, que segue anexo na presente ata. Também foi informado que o Presidente do CINCO participou da Assembléia Geral de Constituição da Confederação Nacional dos Consórcios Intermunicipais do Brasil (CONACI/BR), ocorrida em Vitória/ES, no dia 21 de novembro de 2012, onde foi

realizada a eleição e posse da nova Diretoria, sendo o Prefeito de Fraiburgo Sr. Nelmar Pinz, Presidente do Consórcio Integrado do Contestado - CINCO eleito "Vice-Presidente da Diretoria da CO-NACI/BR". Pelo Presidente foi determinado a expedição dos atos competentes para dar cumprimento as deliberações desta Assembléia Geral. Por fim o Senhor Presidente deixou livre a palavra para quem quisesse se manifestar e, na ausência de manifesto, como nada mais havia para ser tratado, agradeceu a presença de todos e deu por encerrada a Assembléia Geral Ordinária, determinando a mim, Diretor Executivo, que lavrasse a presente ata e procedesse a sua publicação, bem como das peças aprovadas, no órgão de publicação oficial do Consórcio Público, a fim de surtir os seus efeitos legais e jurídicos. A presente ata segue assinada por mim, Diretor Executivo, pela Presidência, Conselho Fiscal e pelos demais entes consorciados, como sinal de sua aprovação. Arroio Trinta, SC, 20 de dezembro de 2012. Era o que continha em dita ata que foi devidamente arquivada as folhas 62 a 65, do livro ata eletrônico n. 01.

NELMAR PINZ
Presidente
Prefeito de Fraiburgo

ANTONINHO BALDISSERA
Vice-Presidente
Prefeito de Iomerê

EMERSON ZANELLA
Conselho Fiscal
Prefeito de Macieira

LUDOVINO LABAS
Prefeito de Lebon Régis

CLAUDIO SPRICIGO
Prefeito de Arroio Trinta

PEDRINHO ANSILIERO
Prefeito de Salto Veloso

NELSON MÁRIO GRASSI
Prefeito de Ibiam

EUZEBIO CALISTO VIECELI
Prefeito de Pinheiro Preto

WILMAR CARELLI
Prefeito de Videira

DARCY BATISTA BENDLIN
Prefeito de Matos Costa

ALCIR JOSÉ BODANESE
Prefeito de Rio das Antas

ELÓI RÖNNAU
Diretor Executivo do CINCO

Programa de Gestão Tributária



Os municípios consorciados ao CIGA podem contratar as ferramentas do Programa de Gestão Tributária. Cada uma destas ferramentas foi desenvolvida para auxiliar o processo de gestão e controle de tributos e contribuintes municipais.

Benefícios:

- Suporte e atualização do REGIN Municipal;
- Consulta às bases de notas fiscais eletrônicas conjugadas (NFe-C) emitidas junto à SEFAZ/SC;
- Gestão das declarações dos contribuintes optantes pelo Simples Nacional;
- Integração de prefeituras e cartórios na geração de guia do pagamento do ITBI;
- Agilidade no processo de arrecadação do ITBI;
- Ampliação da arrecadação pela eficiência na fiscalização dos tributos municipais.

Aplicativos do Programa de Gestão Tributária - PGT:

- ADESAO AO PGT – Acesso ao sistema da nota fiscal eletrônica conjugada (NFe-C); participação da lista de discussão do grupo de usuários; participação do conselho do CIGA para proposição de aplicativos; realização de testes com novas ferramentas; e recebimento de materiais, informativos, layouts e capacitações do CIGA.
- REGIN – Gestão da abertura, alteração e baixa de empresas no território do município, mediante o Registro Mercantil Integrado (REGIN);
- SIMPLES NACIONAL – Gestão dos Microempreendedores Individuais, Microempresas e Empresas de Pequeno Porte optantes pelo Simples Nacional;
- ITBI – Gestão do imposto sobre transmissão "inter vivos", a qualquer título, por ato oneroso, de bens imóveis (ITBI).

www.ciga.sc.gov.br