



Diário Oficial dos Municípios de Santa Catarina

Edição Nº 1583

Quarta-feira - 01 de Outubro de 2014

Florianópolis/SC

Sumário

Municípios

Água Doce.....	3
Alto Bela Vista.....	4
Antônio Carlos	5
Arroio Trinta.....	9
Balneário Rincão	10
Benedito Novo	10
Biguaçu	11
Blumenau	74
Bom Jesus do Oeste	75
Bom Retiro	76
Braço do Trombudo	76
Brusque.....	82
Caçador.....	108
Camboriú.....	123
Campo Alegre	128
Campos Novos	174
Canelinha	178
Canoinhas.....	179
Capinzal	222
Chapadão do Lageado	223
Cocal do Sul.....	224
Concórdia	225
Cordilheira Alta	228
Coronel Freitas.....	230
Corupá	230
Dionísio Cerqueira	231
Doutor Pedrinho.....	231
Forquilha.....	242
Fraiburgo.....	244
Galvão.....	248
Garopaba.....	249
Garuva	249
Gaspar	257
Governador Celso Ramos	288
Grão Pará	288
Guaramirim.....	289
Guarujá do Sul	291
Herval d'Oeste	291
Imarui	331
Imbituba	383
Iomerê	394
Ipumirim	395
Irineópolis	411
Itá	413
Itaiópolis	414
Itapiranga.....	414

Itapoá	421
Ituporanga	422
Joaçaba.....	435
Lages	522
Leoberto Leal.....	522
Lindóia do Sul	524
Luzerna	525
Macieira.....	528
Mafrá	528
Maracajá	529
Massaranduba.....	588
Meleiro	589
Monte Carlo	597
Navegantes.....	598
Nova Trento	599
Orleans	603
Ouro Verde.....	606
Palhoça	606
Papanduva.....	627
Passos Maia	627
Penha.....	628
Peritiba.....	628
Pinheiro Preto	629
Pomerode.....	663
Ponte Serrada	664
Porto Belo.....	668
Porto União.....	683
Pouso Redondo	684
Rio do Sul.....	697
Salto Veloso	716
Santa Terezinha do Progresso	716
São Bento do Sul.....	747
São Domingos.....	749
São José.....	750
São José do Cedro.....	775
São Lourenço do Oeste.....	780
São Miguel da Boa Vista	781
Schroeder	807
Serra Alta	833
Timbó	834
Treze Tílias	837
Turvo	840
Videira.....	841
Vitor Meireles.....	843
Xavantina	849
Xaxim.....	850

Associações

AMMVI	852
-------------	-----

Consórcios

CIMCATARINA.....	854
CIMVI.....	855
CIS/AMARP	857

CIGA - Consórcio de Informática na Gestão Pública Municipal

Nelson Guindani - Presidente • Gilsoni Lunardi Albino - Diretor Executivo

Daniilo Murilo Chagas da Silva, Leandro Rateke, Marcus Vinicius da Silveira e Wendel Fabiano Ribeiro da Silva - Diagramadores

Rua Santos Saraiva, nº 1546, Estreito - CEP 88070-101 - Florianópolis / Santa Catarina - Fone/Fax (48) 3221 8800

diagramador@diariomunicipal.sc.gov.br

www.diariomunicipal.sc.gov.br



01 DE OUTUBRO

Parabéns, Guaraciaba,
por seus 53 anos.

Cada ato planejado, ação desenvolvida e serviço prestado pelo Município, visando uma melhor condição de vida dos cidadãos, permitiram percorrer o caminho de conquistas que se celebram nesta data. A FECAM, o CIGA, a EGEM e a ARIS parabenizam gestores, servidores e toda a comunidade pela passagem de aniversário do Município.



Água Doce

PREFEITURA

Extrato do Terceiro Termo Aditivo ao Contrato Nº 5A/2013 - FMS

MUNICÍPIO DE ÁGUA DOCE
FUNDO MUNICIPAL DE SAÚDE DO MUNICÍPIO DE ÁGUA DOCE

EXTRATO DO 3º TERMO ADITIVO AO CONTRATO Nº 5A/2013

CONTRATANTE : Município de Água Doce

CONTRATADO : Alessandra Brand

OBJETO: O presente Contrato tem por objetivo a contratação de profissional da área de psicologia, com formação em acupuntura e medicina tradicional chinesa, e Yoga para prestação de serviços durante o exercício de 2014.

PRAZO : Fica prorrogado o prazo até 31/12/2014.

DATA : 19/09/2014

SIGNATÁRIOS: Orlando Fávero pelo Fundo Municipal de Saúde de Água Doce e Alessandra Brand pela contratada.

EXTRATO DO CONTRATO 55/2014

MUNICÍPIO DE ÁGUA DOCE

EXTRATO DO CONTRATO Nº 55/2014

CONTRATANTE : Município de Água Doce

CONTRATADO : Lucas Pereira Construtora ME

PROCESSO: Processo Licitatório 52/2014 - Tomada de Preços 7/2014.

OBJETO: Recuperação de galeria de águas fluviais do córrego inominado, juntamente com a pavimentação com espalhamento de brita graduada do local a ser executada a obra, com extensão de 46m, conforme projetos técnicos de engenharia.

PREÇO: O valor total acertado é de R\$ 55.784,00 (Cinquenta e cinco mil e setecentos e oitenta e quatro reais)

PAGAMENTO : O pagamento será após a aprovação da medição parcial ou total.

REAJUSTE: O preço ora acertado não sofrerá reajuste.

PRAZO: O prazo do presente contrato será até 12/11/2014

DATA: 12/09/2014

SIGNATÁRIOS: Novelli Sganzerla pelo Município de Água Doce e Lucas Pereira pela contratada.

EXTRATO DO CONTRATO 56/2014

MUNICÍPIO DE ÁGUA DOCE

EXTRATO DO CONTRATO Nº 56/2014

CONTRATANTE : Município de Água Doce

CONTRATADO : Quark Engenharia LTDA EPP

PROCESSO: Processo Licitatório 51/2014 - Tomada de preços 6/2014.

OBJETO: O objeto desta licitação trata-se da realização de despesa para regularização do Preventivo contra incêndio do Ginásio Municipal de Esporte Prefeito Walter Roque Cavalet, localizado na Rua Oscar Rodrigues da Nova, Centro, conforme projetos técnicos de engenharia.

PREÇO: O valor total acertado é de R\$ 24.925,28 (Vinte e quatro mil novecentos e vinte e cinco reais e vinte e oito centavos)

PAGAMENTO : O pagamento será após a aprovação da medição parcial ou total.

REAJUSTE: O preço ora acertado não sofrerá reajuste.

PRAZO: O prazo do presente contrato, será de 02 meses da data

da assinatura.

DATA: 16/09/2014

SIGNATÁRIOS: Novelli Sganzerla pelo Município de Água Doce e Hoylson Trevisol pela contratada.

EXTRATO DO CONTRATO 57/2014

MUNICÍPIO DE ÁGUA DOCE

EXTRATO DO CONTRATO Nº 57/2014

CONTRATANTE : Município de Água Doce

CONTRATADO : MILENIUM COMÉRCIO DE MATERIAIS E SISTEMAS DE INFORMÁTICA.

OBJETO : O presente contrato tem por objeto a prestação, pela CONTRATADA a PREFEITURA MUNICIPAL DE ÁGUA DOCE, do serviço de conexão à Internet via rádio (24) VINTE E QUATRO HORAS POR DIA com um link mínimo de 1Mb, disponibilizando para a mesma 3 endereços de correio eletrônico (e-mail) reconhecido na Internet.

PREÇO : O valor total acertado é de R\$ 971,52 (novecentos e setenta e um reais e cinquenta e dois centavos)

PAGAMENTO : O pagamento até o dia 05 de cada mês.

REAJUSTE : O preço ora acertado não sofrerá reajuste.

PRAZO : O prazo do presente contrato, será da data de sua assinatura até o dia 31.12.2014.

DATA : 26/09/2014

SIGNATÁRIOS: Novelli Sganzerla pelo Município de Água Doce e Paulo Zattera pela contratada.

EXTRATO DO QUINTO TERMO ADITIVO AO CONTRATO Nº54/2010

MUNICÍPIO DE ÁGUA DOCE

EXTRATO DO QUINTO TERMO ADITIVO AO CONTRATO Nº. 54/2010

CONTRATANTE : Município de Água Doce

CONTRATADO : PORTO SEGURO COMPANHIA DE SEGUROS GERAIS

PROCESSO: Processo Licitatório 40/2010 Tomada de Preço 3/2010.

OBJETO : Contratação de Seguros para veículos da prefeitura municipal de Água Doce.

PREÇO: O preço ajustado é de 1.308,92 (Um mil trezentos e oito reais e noventa e dois centavos).

PRAZO : O prazo do presente aditivo, será até o dia 26/09/2015

DATA : 26/09/2014

SIGNATÁRIOS: Novelli Sganzerla pelo Município de Água Doce e Joelson Renato Barbosa pela contratada.

EXTRATO DO SEGUNDO TERMO ADITIVO AO CONTRATO Nº 33/2013

MUNICÍPIO DE ÁGUA DOCE

EXTRATO DO SEGUNDO TERMO ADITIVO AO CONTRATO Nº 33/2013

CONTRATANTE : Município de Água Doce

CONTRATADO : A.J.A. Assessoria e Projetos Ltda

OBJETO: Contratação de serviços de assessoria técnica na elaboração de projetos e informações no PAR..

PROCESSO: Processo Licitatório nº. 25/2013 - Pregão nº. 21/2013

PRAZO : Fica prorrogado o prazo do referido contrato até 31/12/2014

DATA : 18/09/2014

SIGNATÁRIOS: Novelli Sganzerla pelo Município de Água Doce e Rita de Kássia Alves Lúlio pela contratada.

EXTRATO DO TERCEIRO TERMO ADITIVO AO CONTRATO Nº73/2013

MUNICÍPIO DE ÁGUA DOCE

EXTRATO DO TERCEIRO TERMO ADITIVO AO CONTRATO Nº. 73/2013

CONTRATANTE : Município de Água Doce

CONTRATADO : Viga Pavimentações LTDA

PROCESSO: Processo Licitatório 63/2013 Tomada de Preços para Obras e Serviços de Engenharia 3/2013.

OBJETO : Contratação de empresa para pavimentação em C.A.U.Q. em ruas diversas do município de Água Doce.

PRAZO : O prazo do presente aditivo, será até o dia 31/12/2014

DATA : 17/09/2014

SIGNATÁRIOS: Novelli Sganzerla pelo Município de Água Doce e Felipe Ramos D'Agostini pela contratada.

PORTARIA 254/2014

PORTARIA Nº 254/2014 de 29 de setembro 2014

"CONCEDE FÉRIAS A FUNCIONÁRIOS QUE MENCIONA."

Novelli Sganzerla, Prefeito de Água Doce, SC, no uso de suas atribuições legais e em conformidade com o disposto nos incisos VII e X do artigo 68 lei orgânica do Município e Lei complementar nº. 015/98. E lei complementar 058/2009 de 09/06/2009

Resolve:

Artigo 1º Conceder férias a funcionário Dalci Antonio Pereira de Souza, ocupante do cargo efetivo de Motorista a partir de 29/09/2014 até 28/10/2014, período 12/13.

Artigo 2º As despesas decorrentes com a execução da presente portaria, serão por conta de dotações próprias do orçamento Municipal.

Artigo 3º Esta portaria entrará em vigor na data de sua publicação, revogando-se as disposições em contrário.

Prefeitura de Água Doce, 29 de setembro 2014

Novelli Sganzerla

Prefeito

Alexander de Carvalho Fabro

Diretor do Dpto de RH.

Alto Bela Vista**PREFEITURA****Extrato do Resultado do Julgamento da Fase de Habilitação -TP Processo de Licitação Nº47/2014**

MUNICÍPIO DE ALTO BELA VISTA - SC

TOMADA DE PREÇOS Nº 007/2014

Objeto: Contratação de pessoa jurídica para coordenação e execução de concurso, conforme termo de referência.

EXTRATO DO RESULTADO DO JULGAMENTO DA FASE DE HABILITAÇÃO

Em cumprimento ao disposto no artigo 109, § 1.º da Lei nº 8.666/93, e posteriores alterações, torna-se público o resultado do julgamento da fase de habilitação da licitação em epígrafe, na seguinte conformidade: as licitantes GMC ASSESSORIA E CONSULTORIA LTDA ME, ASSCON-PP ASSESSORIA E CONSULTORIA LTDA, ICAP INSTITUTO DE CONSULTORIA EM ADMINISTRAÇÃO PÚBLICA LTDA, OBJETIVA CONCURSOS LTDA, NUBES TECNOLOGIA E SERVIÇOS LTDA, FERNANDO DA SILVA TEIXEIRA ME, CLICK SOLUÇÕES TÉCNICAS, ADMINISTRATIVAS E PEDAGÓGICAS LTDA atenderam adequadamente os requisitos de Habilitação, sendo assim julgadas habilitadas. Já a licitante IOPLAN INSTITUTO OESTE DE PLANEJAMENTO & CONSULTORIA LTDA deixou de apresentar o documento estipulado no subitem 6.1.1.5 do Edital e a licitante CONSESP CONCURSOS, RESIDÊNCIAS MÉDICAS, AVALIAÇÕES E PESQUISAS LTDA deixou de apresentar o documento exigido no subitem 6.5, motivos pelos quais, com fulcro no subitem 10.2 do Edital, foram declaradas inabilitadas. Outrossim, ficam as licitantes participantes notificadas que dentro do prazo de 5 (cinco) dias úteis, contados da data da publicação deste extrato, a Comissão Permanente de Licitações dará vistas franqueada ao respectivo processo licitatório a qualquer das proponentes que se sinta prejudicada, para interposição de recurso, e, caso não houver interposição de recursos, os proponentes habilitados ficam desde já convocados a comparecer no mesmo local às 9h (nove horas) do próximo dia 09 (nove) de outubro, para participarem da sessão de abertura e julgamento de suas propostas de preços.

Alto Bela Vista, SC, 30 de setembro de 2014.

CASSIANO MARTINAZZO

Presidente da C.P.L.

OFFICIO Nº036/2014 PROJETO DE LEI Nº 018/2014 APROVADO

Ofício 036/2014

Alto Bela Vista/SC, 25 de Setembro 2014.

Excelentíssimo Senhor

DECIO GRÄTNER

Prefeito Municipal em Exercício.

Alto Bela Vista - SC

Prefeito Municipal

Venho por meio deste, para informar que na sessão ordinária do dia 25 de setembro do corrente ano, a Câmara Municipal de Vereadores de Alto Bela Vista/SC, APROVOU o Projeto de Lei:

- PROJETO DE LEI Nº 018/2014 que Institui o programa de recuperação de créditos municipais e dá outras providências.

Sem mais para o presente momento.

Atentamente.

EDSON RODOLFO HOFFMANN

Presidente do Legislativo Municipal.

Antônio Carlos

PREFEITURA

Decreto Nº 097/2014

DECRETO Nº 097/2014

Estabelece limitação de empenho e movimentação financeira segundo critérios estabelecidos na Lei de Diretrizes Orçamentárias para 2014.

ANTÔNIO PAULO REMOR, Prefeito Municipal de Antônio Carlos, no uso de suas atribuições legais e de conformidade com o disposto no artigo 9º da Lei Complementar Federal nº 101/2000 - LRF e artigo 15 da Lei Municipal nº 1.445/2013 - LDO,

DECRETA:

Art. 1º. Fica bloqueado em R\$ 609.760,00, (seiscentos e nove mil e setecentos e sessenta reais), e por consequência, limitado a emissão de empenho da despesa nas dotações abaixo de forma a preservar o equilíbrio de caixa em cada uma das fontes de recursos e o alcance das metas fiscais estabelecidas, conforme Demonstrativo do Cumprimento das Metas de Arrecadação até o 4º bimestre de 2014 em anexo a este Decreto:

UNIDADE GESTORA: PREFEITURA

FONTE 0.1.16.000000 - Infra-Estrutura em Transporte - R\$ 10.890,00

CÓDIGO	ESPECIFICAÇÃO	VALOR
0601.15.452.0006.2019	Manutenção de Equipamentos e Serviços Públicos	10.890,00
3.3.90.00	Outras Despesas Correntes	10.890,00

FONTE 0.1.59.000000 - Manutenção do Ensino Fundamental - R\$ 17.410,00

CÓDIGO	ESPECIFICAÇÃO	VALOR
0401.12.361.0004.2005	Manutenção do Ensino Fundamental	17.410,00
3.3.50.00	Transferências a Instituições Privadas	12.260,00
4.4.50.00	Transferências a Instituições Privadas	5.150,00

FONTE 0.1.59.000000 - Manutenção do Ensino Infantil - R\$ 4.460,00

CÓDIGO	ESPECIFICAÇÃO	VALOR
0401.12.365.0004.2006	Manutenção do Ensino Infantil	4.460,00
3.3.50.00	Transferências a Instituições Privadas	3.100,00
4.4.50.00	Transferências a Instituições Privadas	1.360,00

FONTE 0.1.61.000000 - Manutenção do Transporte Escolar - R\$ 10.690,00

CÓDIGO	ESPECIFICAÇÃO	VALOR
0401.12.361.0004.2007	Manutenção do Transporte Escolar	10.690,00
3.3.90.00	Outras Despesas Correntes	10.690,00

FONTE 0.1.63.000000 - Manutenção FMAS - R\$ 2.090,00

CÓDIGO	ESPECIFICAÇÃO	VALOR
0501.08.244.0008.2014	Manutenção de Ações de Assistência Social	2.090,00
3.3.90.00	Outras Despesas Correntes	2.090,00

FONTE 0.1.24.000019 - Equipamentos e Implementos Agrícolas - R\$ 12.810,00

CÓDIGO	ESPECIFICAÇÃO	VALOR
0701.20.606.0009.1012	Aquisição de Equipamentos Permanentes Agrícolas	12.810,00
4.4.90.00	Investimentos	12.810,00

FONTE 0.1.24.000023 - Pavimentação de Ruas - SDR - R\$ 175.490,00

CÓDIGO	ESPECIFICAÇÃO	VALOR
0601.15.451.0006.1008	Pavimentação de Vias	175.490,00
4.4.90.00	Investimentos	175.490,00

FONTE 0.1.83.000011 - BADESC - Pavimentação de Ruas - R\$ 299.990,00

CÓDIGO	ESPECIFICAÇÃO	VALOR
0601.15.451.0006.1008	Pavimentação de Vias	299.990,00
4.4.90.00	Investimentos	299.990,00

UNIDADE GESTORA: FUNDO MUNICIPAL DE SAÚDE

FONTE 0.2.64.000036 - ASPS/PACS - R\$ 8.360,00

CÓDIGO	ESPECIFICAÇÃO	VALOR
1101.10.301.0007.2028	Ações de Com Agentes Comunitários de Saúde	8.360,00
3.1.90.00	Pessoal e Encargos Sociais	8.360,00

FONTE 0.2.64.000037 - ASPS/PSF - R\$ 30.290,00

CÓDIGO	ESPECIFICAÇÃO	VALOR
1101.10.301.0007.2027	Ações de Saúde da Família - PSF	30.290,00
3.1.90.00	Pessoal e Encargos Sociais	30.290,00

FONTE 0.2.64.000042 - ASPS/NASF Estadual - R\$ 11.600,00

CÓDIGO	ESPECIFICAÇÃO	VALOR
1101.10.301.0007.2027	Ações de Saúde da Família - PSF	11.600,00
3.1.90.00	Pessoal e Encargos Sociais	11.600,00

FONTE 0.2.64.000042 - ASPS/NASF Estadual - R\$ 2.180,00

CÓDIGO	ESPECIFICAÇÃO	VALOR
1101.10.301.0007.2027	Ações de Saúde da Família - PSF	2.180,00
3.3.90.00	Outras Despesas Correntes	2.180,00

FONTE 0.2.64.000082 - ASPS/NASF Federal - R\$ 13.200,00

CÓDIGO	ESPECIFICAÇÃO	VALOR
1101.10.301.0007.2027	Ações de Saúde da Família - PSF	13.200,00
3.3.90.00	Outras Despesas Correntes	12.000,00
4.4.90.00	Investimentos	1.200,00

FONTE 0.2.64.000038 - ASPS/Saúde Bucal - R\$ 3.400,00

CÓDIGO	ESPECIFICAÇÃO	VALOR
1101.10.301.0007.2029	Saúde Bucal	3.400,00
3.3.90.00	Outras Despesas Correntes	3.400,00

FONTE 0.2.64.000039 - ASPS/PSF Estadual - R\$ 2.370,00

CÓDIGO	ESPECIFICAÇÃO	VALOR
1101.10.301.0005.2029	Ações de Saúde da Família - PSF	2.370,00
3.3.90.00	Outras Despesas Correntes	2.370,00

FONTE 0.2.67.000040 - ASPS/ Farmácia Básica Estadual - R\$

4.530,00

CÓDIGO	ESPECIFICAÇÃO	VALOR
1101.10.301.0007.2030	Ações de Assistência Farmacêutica Básica	4.530,00
3.3.90.00	Outras Despesas Correntes	4.530,00

Art. 3º Restabelecida a receita prevista nas fontes acima indicadas, apurado no Demonstrativo do Cumprimento das Metas nos próximos bimestres, ainda que parcial, a recomposição das dotações correspondentes dar-se-á de forma proporcional às reduções efetivadas.

Art. 4º Este decreto entrará em vigor na data da sua publicação.

Antônio Carlos, 30 de Setembro de 2014.

ANTÔNIO PAULO REMOR

Prefeito Municipal

MUNICÍPIO DE ANTÔNIO CARLOS										1.000,00
DEMONSTRATIVO DA AVALIAÇÃO DO CUMPRIMENTO DAS METAS BIMESTRAIS DE ARRECADAÇÃO										
REFERÊNCIA 4º BIMESTRE DE 2014										
Código	DESTINAÇÃO DE RECURSOS	ATÉ O BIMESTRE ANTERIOR			NO BIMESTRE DE REFERÊNCIA			ATÉ BIMESTRE DE REFERÊNCIA		
		PREVISTA	REALIZADA	DIFERENÇA	PREVISTA	REALIZADA	DIFERENÇA	PREVISTA	REALIZADA	DIFERENÇA
UNIDADE GESTORA PREFEITURA										
RECEITAS PRIMÁRIAS										
0.1.00.000000	Recursos Ordinários	5.380,00	5.966,35	586,35	1.680,00	1.841,53	161,53	7.060,00	7.807,88	747,88
0.1.01.000000	Recursos de Impostos p/MDEB - Mínimo de 25%	763,00	858,09	95,09	240,00	250,17	10,17	1.003,00	1.108,26	105,26
0.1.02.000000	Recursos de Impostos p/ASPS - Mínimo de 15%	1.892,00	2.046,61	154,61	599,00	619,84	20,84	2.491,00	2.666,45	175,45
0.1.17.000000	Iluminação Pública	129,00	182,17	53,17	46,00	25,85	(20,15)	175,00	208,02	33,02
0.1.16.000000	Infra-Estrutura em Transporte	10,00	1,60	(8,40)	2,50	0,01	(2,49)	12,50	1,61	(10,89)
0.1.58.000000	MDEB	130,00	158,26	28,26	40,00	49,34	9,34	170,00	207,60	37,60
0.1.59.000000	Manutenção de Escolas	5,00	13,12	8,12	30,00	0,01	(29,99)	35,00	13,13	(21,87)
0.1.60.000000	Merenda Escolar - Ensino Fundamental	24,00	36,12	12,12	16,20	17,13	0,93	40,20	53,25	13,05
0.1.61.000000	Manutenção do Transporte Escolar	43,80	37,47	(6,33)	29,40	25,04	(4,36)	73,20	62,51	(10,69)
0.1.62.000000	Outras Transf. FNDE	-	127,95	127,95	-	1,22	1,22	-	129,17	129,17
0.1.18.000000	Remuneração Profis. Magistério - Mínimo 60%	817,00	832,85	15,85	265,00	261,53	(3,47)	1.082,00	1.094,38	12,38
0.1.19.000000	Manut. Desenv. Ensino Básico - Máximo 40%	543,00	552,04	9,04	176,00	173,83	(2,17)	719,00	725,87	6,87
0.1.54.000000	Melhoria do Trânsito - Parte Polícia Militar	4,90	7,20	2,30	1,70	3,21	1,51	6,60	10,41	3,81
0.1.55.000000	Melhoria do Trânsito - Parte Polícia Civil	4,90	7,15	2,25	1,70	3,17	1,47	6,60	10,32	3,72
0.1.56.000000	Melhoria do Trânsito - Parte PMAC	5,40	7,83	2,43	1,80	3,51	1,71	7,20	11,34	4,14
0.1.63.000000	Manutenção do FMAS	4,98	3,08	(1,90)	1,66	1,47	(0,19)	6,64	4,55	(2,09)
0.1.24.000015	Implantação do Sistema de Esgoto	-	-	-	-	-	-	-	-	-
0.1.24.000016	Pavimentação de Ruas	-	74,54	74,54	-	18,61	18,61	-	93,15	93,15

0.1.22.000005	Manut. Transp. Escolar - Ensino Fundamental	80,00	96,64	16,64	40,00	48,67	8,67	120,00	145,31	25,31
0.1.22.000071	Ampliação da Rede Ensino Infantil	-	7,91	7,91	-	3,02	3,02	-	10,93	10,93
0.1.22.000074	Construção Quadra Esportiva	-	102,11	-	-	20,35	20,35	-	122,46	122,46
0.1.22.000021	Ampliação da Rede Física Ensino Fundamental	-	-	-	-	-	-	-	-	-
0.1.24.000006	Manutenção Transporte Escolar - Segundo Grau	64,00	70,94	6,94	32,00	35,47	3,47	96,00	106,41	10,41
0.1.24.000008	Preserv. e Desenv. Patrimônio Histórico	-	4,37	4,37	-	1,54	1,54	-	5,91	5,91
0.1.24.000019	Equipamentos e Implementos Agrícolas	500,00	-	(500,00)	50,00	537,19	487,19	550,00	537,19	(12,81)
0.1.24.000023	Pavimentação de Ruas - SDR	200,00	0,01	(199,99)	50,00	74,50	24,50	250,00	74,51	(175,49)
0.1.24.000025	Construção de Pontes	-	-	-	-	-	-	-	-	-
0.1.24.000026	Convênio SDR - Festas	-	-	-	-	-	-	-	-	-
0.1.24.000007	Manutenção da Escola e Banda de Música	-	-	-	-	-	-	-	-	-
0.1.24.000027	Reforma e Revitalização do Centro Cultural	-	-	-	-	-	-	-	-	-
Código	DESTINAÇÃO DE RECURSOS	ATÉ O BIMESTRE ANTERIOR			NO BIMESTRE DE REFERÊNCIA			ATÉ BIMESTRE DE REFERÊNCIA		
		PREVISTA	REALIZADA	DIFERENÇA	PREVISTA	REALIZADA	DIFERENÇA	PREVISTA	REALIZADA	DIFERENÇA
0.1.24.000009	Manutenção dos Serviços de Abast. De Água	3,00	32,17	29,17	16,00	6,07	(9,93)	19,00	38,24	19,24
0.1.52.000049	FNAS - FEAS	1,00	0,02	(0,98)	1,00	0,01	(0,99)	-	0,03	0,03
0.1.52.000048	FNAS - Fundo Social	-	2,82	2,82	1,00	0,03	(0,97)	-	2,85	2,85
0.1.24.000069	Ministério da Integração - Defesa Civil	-	-	-	-	-	-	-	-	-
0.1.24.000073	Ministério Meio Ambiente	-	-	-	-	-	-	-	-	-
0.1.24.000080	Manutenção do Esporte	-	-	-	-	-	-	-	-	-
0.1.24.000081	Reforma do Ginásio de Esportes	-	-	-	-	-	-	-	-	-
0.1.81.000000	Aquisição de Veículo para a Educação	-	-	-	-	-	-	-	-	-
0.1.89.000013	Alienação de Veículos	0,60	0,71	0,11	0,20	0,27	0,07	0,80	0,98	0,18
0.1.83.000011	BADESC - Pavimentação Ruas	-	0,01	0,01	300,00	-	(300,00)	300,00	0,01	(299,99)
0.1.83.000079	BADESC - PAC 2 - Pró-Transporte	-	-	-	-	-	-	-	-	-
0.1.83.000084	Operação de Crédito - PMAT	-	-	-	-	-	-	-	-	-
0.1.24.000050	Manutenção da Frota Rodoviária	-	7,27	7,27	-	1,14	1,14	-	8,41	
	SOMA	10.605,58	11.237,41	631,83	3.621,16	4.023,73	402,57	14.226,74	15.261,14	1.034,40
UNIDADE GESTORA FUNDO DA SAÚDE										

RECEITAS PRIMÁRIAS										
0.2.12.000000	Manutenção da Vigilância Sanitária	12,40	17,35	4,95	8,40	14,69	6,29	20,80	32,04	11,24
0.2.02.000000	Rendimentos de Recursos Próprios	3,80	11,26	7,46	1,40	1,20	(0,20)	5,20	12,46	7,26
0.2.64.000032	ASPS/PAB	79,50	88,26	8,76	26,50	29,60	3,10	106,00	117,86	11,86
0.2.66.000033	ASPS/Vigilância Sanitária	-	7,00	7,00	1,00	7,05	6,05	1,00	14,05	13,05
0.2.67.000034	ASPS/Farmácia Básica	20,40	19,43	(0,97)	6,80	9,71	2,91	27,20	29,14	1,94
0.2.66.000035	Epidemiologia e Controle de Doenças	10,80	22,45	11,65	3,60	5,00	1,40	14,40	27,45	13,05
0.2.64.000036	ASPS/PACS	102,00	91,04	(10,96)	34,00	36,60	2,60	136,00	127,64	(8,36)
0.2.64.000037	ASPS/PSF	135,40	107,35	(28,05)	45,20	42,96	(2,24)	180,60	150,31	(30,29)
0.2.64.000038	ASPS/Saúde Bucal	14,40	11,33	(3,07)	4,80	4,47	(0,33)	19,20	15,80	(3,40)
0.2.64.000039	ASPS/PSF - Estadual	30,40	28,33	(2,07)	10,20	9,90	(0,30)	40,60	38,23	(2,37)
0.2.64.000042	NASF Estadual	10,20	0,02	-	3,60	-	(3,60)	13,80	0,02	(13,78)
0.2.64.000076	PMAQ	15,40	85,52	70,12	5,20	106,54	101,34	20,60	192,06	171,46
0.2.64.000082	NASF Federal	9,80	-	(9,80)	3,40	-	(3,40)	13,20	-	(13,20)
0.2.64.000078	PSE	-	2,45	2,45	-	0,02	0,02	-	2,47	2,47
0.2.65.000000	Rede Cegonha	-	0,57	-	-	0,58	0,58	-	1,15	1,15
0.2.67.000040	ASPS/Farmácia Básica	16,20	14,36	(1,84)	5,60	2,91	(2,69)	21,80	17,27	(4,53)
0.2.23.000043	Ampliação Unidade Saúde	-	3,22	3,22	-	0,46	0,46	-	3,68	3,68
	SOMA	460,70	509,94	49,24	159,70	271,69	111,99	620,40	781,63	161,23
UNIDADE GESTORA IPREANCARLOS										
RECEITAS PRIMÁRIAS										
0.2.03.000000	Pagamento de Inativos e Pensionistas	1.263,00	1.235,78	(27,22)	697,00	735,51	38,51	1.960,00	1.971,29	11,29
	SOMA	1.263,00	1.235,78	(27,22)	697,00	735,51	38,51	1.960,00	1.971,29	11,29
	TOTAL GERAL	12.329,28	12.983,13	653,85	4.477,86	5.030,93	553,07	16.807,14	18.014,06	1.206,92
Antônio Carlos, 30 de Setembro de 2014.										
	ANTÔNIO PAULO REMOR		ANA CARLA PRIM				CARLICE B. SCHMITZ			
	Prefeito Municipal		Controladora Interna				Contadora			

RESULTADO CHAMAMENTO PUBLICO N 012/2014

Antonio Carlos, em 30 de setembro de 2014

Estado de Santa Catarina
Município de Antonio Carlos
Chamamento Público nº 012/2014

O Prefeito Municipal de Antonio Carlos - Antonio Paulo Remor, torna público que no chamamento Público acima enumerado, publicado no DOM na data de 24 de setembro de 2014, não houve interessados.

ANTONIO PAULO REMOR
Prefeito Municipal

PORTARIA N 431/2014

PORTARIA Nº 431/2014.
Prorroga Contratação temporaria.

ANTONIO PAULO REMOR - Prefeito Municipal de Antônio Carlos, no uso de suas atribuições legais,

Resolve:

Artigo 1º - Prorrogar, CONTRATAÇÃO TEMPORARIA, de JESSICA WEBER, no cargo de AUXILIAR ADMINISTRATIVO I, até 30 de outubro de 2014.

Artigo 2º - Esta Portaria entrará em vigor na data de sua publicação.

Artigo 3º - Revogam-se as disposições em contrário.

Prefeitura Municipal de Antônio Carlos, em 30 de setembro de 2014.

ANTONIO PAULO REMOR
Prefeito Municipal

Publicada a presente Portaria em 30 de setembro de 2014.

PORTARIA N 437/2014

PORTARIA Nº 437/2014.
Concede Licença Premio.

ANTONIO PAULO REMOR - Prefeito Municipal de Antônio Carlos, no uso de suas atribuições legais,

Resolve:

Artigo 1º - Conceder, LICENÇA PREMIO, por 30 dias, ao servidor efetivo ANTONIO MANES, ocupante do cargo de AUXILIAR DE MANUTENÇÃO E CONSERVAÇÃO, a partir de 01 de outubro de 2014, relativo ao período aquisitivo de setembro/2009 a setembro/2014.

Artigo 2º - Esta Portaria entrará em vigor na data de sua publicação.

Artigo 3º - Revogam-se as disposições em contrário.

Prefeitura Municipal de Antônio Carlos, em 30 de setembro de 2014.

ANTONIO PAULO REMOR
Prefeito Municipal

Publicada a presente Portaria em 30 de setembro de 2014.

Arroio Trinta**PREFEITURA****Leilão Nº 0001/2014**

EDITAL DE LEILÃO PÚBLICO Nº 001/2014.
PREFEITURA MUNICIPAL DE ARROIO TRINTA

O município de ARROIO TRINTA, SC, com sede na Rua XV de Novembro, nº 26, Centro, cidade de Arroio Trinta, CEP 89.590/000, inscrito no CNPJ sob nº 82.826.462/0001=27, Telefone (49) 3535 6000, torna público aos interessados que fará realizar LEILÃO PÚBLICO às 09:00 HORAS do dia 17 de OUTUBRO de 2014, tendo como local o CÂMARA DE VEREADORES, localizada na Rua Gaudino Nesi, nº 04, Centro, Arroio Trinta, SC. O leilão será conduzido pelos Leiloeiros PÚBLICOS Oficiais SR. ANDERSON LUCHTENBERG, matrícula AARC/313 e SR. Júlio Ramos Luz, matrícula AARC/162, JUCESC, para venda à vista de bens móveis e imóveis inservíveis: LOTE 01: 01 CAMINHÃO BASCULANTE MERCEDES BENZ L 1516, ano/modelo 1986, Placa LXR 5244, cor amarela, Diesel. LANCE INICIAL R\$ 38.000,00. LOTE 02: 01 CAMINHÃO BASCULANTE MERCEDES BENZ L 1512, ano/modelo 1986, Placas LXC 9262, cor amarela, Diesel. LANCE INICIAL R\$ 25.000,00. LOTE 03: 01 GM/PRISMA MAXX, ano/modelo 2008, Placas MEI 8614, cor branca, Álcool/Gasolina. LANCE INICIAL R\$ 12.000,00. LOTE 04: 01 GM/VECTRA SEDAN ELEGANCE, ano/modelo 2009, Placas MGM 8254, COR PRETA, Álcool/Gasolina. LANCE INICIAL R\$ 24.000,00. LOTE 05: 01 MOTONIVELADORA HUBER WARCO 165 S, ano 1973. LANCE INICIAL R\$ 20.000,00. LOTE 06: 01 TANQUE DISTRIBUIDOR DE ADUBO ORGÂNICO MEPEL, 4.000 litros. LANCE INICIAL R\$ 800,00. LOTE 07: 02 FOTOCOPIADORAS. LANCE INICIAL R\$ 100,00. LOTE 08: LOTE DE EQUIPAMENTOS E MATERIAS ODONTOLÓGICOS. LANCE INICIAL R\$ 100,00. LOTE 09: LOTE DE MOBILIÁRIO. LANCE INICIAL R\$ 120,00. LOTE 10: LOTE DE APARELHO ELETRÔNICO. LANCE INICIAL R\$ 150,00. LOTE 11: SUCATAS DE INFORMÁTICA. LANCE INICIAL R\$ 150,00. Edital completo com as descrições poderá ser obtido na Prefeitura ou através do site WWW.PORTALDOLEILOEIRO.COM.BR, ou ainda pelos telefones Fone (49) 3535 6000 na Prefeitura ou (47) 3521 7730 com o Leiloeiro. Aplica-se à presente licitação, as disposições da Lei nº 8.666/93, incluindo as alterações posteriores. Leia atentamente o edital.

ARROIO TRINTA (SC), 01 de outubro de 2014.
ALCIDIR FELCHILCHER
PREFEITO MUNICIPAL DE ARROIO TRINTA

Balneário Rincão**PREFEITURA****Aviso de Licitação 075/Pmbr/2014**

ESTADO DE SANTA CATARINA
MUNICÍPIO DE BALNEÁRIO RINCÃO
SECRETARIA DE INFRAESTRUTURA E SERVIÇOS PÚBLICOS
AVISO DE LICITAÇÃO

Modalidade: PREGÃO PRESENCIAL Nº. 075/PMBR/2014.

Tipo: MENOR PREÇO POR LOTE.

Data e horário da sessão de abertura: 17/10/2014 às 14h00min.

Local: Prefeitura Municipal de Balneário Rincão/SC, situado na Avenida Leoberto Leal, SN, Centro, do Município de Balneário Rincão - SC.

Objeto: Contratação de empresas do ramo pertinente, para fornecimento de uma Moto Serra, uma Mini Serra Sabre com material de desgaste, Uniformes, Materiais de EPI's e Materiais Elétricos para serem utilizados pelas equipes de manutenções e pelas equipes da Iluminação Pública do Município de Balneário Rincão - SC., durante o ano de 2014.

Fone/Fax: (48) 3468-5176/ e-mail: licitacao.rincao@hotmail.com

Balneário Rincão - SC, 30 de Setembro de 2014.

Pregoeira

Gisele Ferreira.

Benedito Novo**PREFEITURA****Aviso de Pregão Presencial Nº 60/2014**

MUNICÍPIO DE BENEDITO NOVO
ESTADO DE SANTA CATARINA
PREGÃO PRESENCIAL nº. 60/2014

O Município de Benedito Novo - SC, leva ao conhecimento dos interessados que fará realizar licitação na modalidade de Pregão Presencial.

OBJETO: AQUISIÇÃO PARCELADA DE CARNE BOVINA PARA MERENDA ESCOLAR PARA ATENDER OS CENTROS DE EDUCAÇÃO INFANTIL (CEIS), PRÉ-ESCOLAS (PES) E ESCOLAS DE ENSINO FUNDAMENTAL (EMS).

ENTREGA DOS ENVELOPES: até as 10:00h do dia 14 de outubro de 2014.

ABERTURA: às 10:05h do dia 14 de outubro de 2014.

LOCAL: Sala de reuniões no prédio da Prefeitura Municipal.

Licitação regida pelas Leis nº 10.520/02, 8.666/93 e alterações vigentes.

Maiores informações e a íntegra do Edital poderão ser obtidas diariamente em horário de expediente no Setor de Compras desta Municipalidade, sito a Rua Celso Ramos, 5070, Centro, pelo Fone/Fax: (47) 3385-0487 ou no site: www.beneditonovo.sc.gov.br.

Benedito Novo (SC), 01 de outubro de 2014.

JEAN MICHEL GRUNDMANN

Prefeito

Biguaçu

PREFEITURA

Portaria Nº 2266/2014

PORTARIA nº 2266 de 24 de setembro de 2014
ERRATA:

Na portaria 859/2012, de averbação de Certidão de Tempo de Serviço/Contribuição da servidora Ieda Jucimaira de Souza Oliveira, ocorreu um equívoco quanto ao período averbado.

Portaria 859, de 20 de março de 2012:

Art. 1º Autorizar a averbação nos assentamentos funcionais do(a) servidor(a) IEDA JUCIMAIRA DE SOUZA OLIVEIRA, detentor(a) da matrícula 7321 e do cargo de provimento efetivo de SUPERVISOR ESCOLAR, da Certidão de Tempo de Serviço/Contribuição, expedida pelo Município de São Paulo, sob o nº 2011-0.285.960-1, da qual se extraiu o período de 07 (sete) anos 02 (dois) meses e 12 (doze) dias, e da Certidão de Tempo de Serviço/Contribuição, expedida pelo Estado de São Paulo, sob o nº 017/2012, da qual se extraiu o período de 03 (três) anos 03 (três) meses e 10 (dez) dias, totalizando um Tempo de Serviço/Contribuição de 10 (dez) anos, 05 (cinco) meses e 22 (vinte e dois) dias para fins de concessão de aposentadoria e/ou abono de permanência.

Passa a ter a seguinte redação:

Art. 1º Autorizar a averbação nos assentamentos funcionais do(a) servidor(a) IEDA JUCIMAIRA DE SOUZA OLIVEIRA, detentor(a) da matrícula 7321 e do cargo de provimento efetivo de SUPERVISOR ESCOLAR, da Certidão de Tempo de Serviço/Contribuição, expedida pelo Município de São Paulo, sob o nº 260/IPREM/2012, da qual se extraiu o período de 07 (sete) anos 04 (quatro) meses e 20 (vinte) dias, e da , da Certidão de Tempo de Serviço/Contribuição, expedida pelo Município de São Paulo, sob o nº 259/IPREM/2012, da qual se extraiu o período de 05 (cinco) meses e 14 (catorze) dias totalizando um Tempo de Serviço/Contribuição de 07 (sete) anos, 07 (sete) meses e 26 (vinte e seis) dias para fins de concessão de aposentadoria e/ou abono de permanência.

Biguaçu, 24 de setembro de 2014.

Ramon Wollinger

Prefeito Municipal em Exercício

Suspensão CC 161/2014 PMB

ESTADO DE SANTA CATARINA

MUNICIPAL DE BIGUAÇU

SECRETARIA DE ADMINISTRAÇÃO

DIRETORIA DE LICITAÇÕES E CONTRATOS

AVISO DE SUSPENSÃO DA CC 161/2014 PMB

Em virtude da IMPUGNAÇÃO feita pela empresa QUARK ENGENHARIA LTDA ME, referente à CC161/2014 PMB, a mesma fica suspensa até que todas as questões sejam esclarecidas.

Biguaçu, 30 de setembro de 2014.

Ramon Wollinger

Prefeito Municipal

DECRETO Nº 138/2014

DECRETO Nº 138/2014 DE 22 DE SETEMBRO DE 2014.

Faz remanejamento de dotações dentro da mesma categoria de programação de que trata o artigo 167, inciso VI, da Constituição Federal.

Ramon Wollinger, Prefeito Municipal de Biguaçu em Exercício, no uso de suas atribuições legais e de conformidade com a autorização que lhe confere o parágrafo 3º do artigo 7º, da Lei Municipal nº 3417/2013 - Lei de Diretrizes Orçamentárias e o artigo 13, da Lei Municipal nº 3457/2013 - Lei Orçamentária para 2014,

DECRETA:

Art. 1º Fica remanejado, dentro da mesma categoria de programação de que trata o artigo 167, inciso VI, da Constituição Federal, as dotações abaixo identificadas e constantes da Lei Orçamentária para 2014, Lei Municipal nº 3457/2013:

03. SECRETARIA DE ADMINISTRAÇÃO

0301.04.122.0002.2011	Manutenção da Secretaria de Administração	80.000,00
	ANULA:	
3.1.90.00/0.1.00.000000	Pessoal e Encargos Sociais	80.000,00
	SUPLEMENTA:	
3.3.90.00/0.1.00.000000	Outras Despesas Correntes	80.000,00

07. SECRETARIA DE EDUCAÇÃO

0701.12.361.0003.2018	Manutenção do Ensino Fundamental	68.000,00
	ANULA:	
3.1.90.00/0.1.01.000000	Pessoal e Encargos Sociais	68.000,00
	SUPLEMENTA:	
3.1.91.00/0.1.01.000000	Pessoal e Encargos Sociais	68.000,00

0701.12.366.0003.2028	Manutenção da Educação de Jovens e Adultos	10.000,00
	ANULA:	
3.1.91.00/0.1.01.000000	Pessoal e Encargos Sociais	8.000,00
4.4.90.00/0.1.01.000000	Investimentos	2.000,00
	SUPLEMENTA:	
3.1.90.00/0.1.01.000000	Pessoal e Encargos Sociais	10.000,00

08. SECRETARIA DE OBRAS E INFRAESTRUTURA

0801.15.452.0009.2082	Melhoria e Manutenção do Cemitério Público	2.000,00
	ANULA:	
3.3.90.00/0.1.00.000000	Outras Despesas Correntes	2.000,00
	SUPLEMENTA:	
3.1.91.00/0.1.00.000000	Pessoal e Encargos Sociais	2.000,00

0801.15.452.0009.2083	Manutenção da Secretaria de Obras e Infraestrutura	300.000,00
	ANULA:	
3.1.90.00/0.1.00.000000	Pessoal e Encargos Sociais	300.000,00
	SUPLEMENTA:	
3.3.90.00/0.1.00.000000	Outras Despesas Correntes	300.000,00

11. SECRETARIA DE ASSISTÊNCIA SOCIAL E HABITAÇÃO

1101.08.243.0006.2055	Serviços de Convivência e Fortalecimento de Vínculo	10.000,00
	ANULA:	
3.1.91.00/0.1.00.000000	Pessoal e Encargos Sociais	9.660,00
3.3.90.00/0.1.00.000000	Outras Despesas Correntes	340,00

	SUPLEMENTA:	
3.1.90.00/0.1.00.000000	Pessoal e Encargos Sociais	10.000,00
1101.08.243.0006.2056	Proteção Especial de Média Complexidade	10.000,00
	ANULA:	
3.3.50.00/0.1.00.000000	Outras Despesas Correntes	5.000,00
3.3.71.00/0.1.00.000000	Outras Despesas Correntes	5.000,00
	SUPLEMENTA:	
3.1.90.00/0.1.00.000000	Pessoal e Encargos Sociais	10.000,00
1101.08.244.0006.2065	Manutenção do Bolsa Família	21.000,00
	ANULA:	
3.3.90.00/0.3.37.000070	Outras Despesas Correntes	21.000,00
	SUPLEMENTA:	
3.1.90.00/0.3.37.000070	Pessoal e Encargos Sociais	21.000,00

18. FUNDO MUNICIPAL DE SAÚDE

1801.10.301.0004.2033	Manutenção do Fundo Municipal de Saúde	20.000,00
	ANULA:	
3.1.90.00/0.1.02.000000	Pessoal e Encargos Sociais	20.000,00
	SUPLEMENTA:	
3.3.90.00/0.1.02.000000	Outras Despesas Correntes	20.000,00
1801.10.302.0004.2042	Manutenção das Ações de Média e Alta Complexidade	390.000,00
	ANULA:	
3.3.90.00/0.1.02.000000	Outras Despesas Correntes	390.000,00
	SUPLEMENTA:	
3.1.90.00/0.1.02.000000	Pessoal e Encargos Sociais	390.000,00
1801.10.305.0004.2046	Ações de Vigilância Epidemiológica e Ambiental de Saúde	5.650,00
	ANULA:	
3.3.90.00/0.2.28.000107	Outras Despesas Correntes	5.650,00
	SUPLEMENTA:	
4.4.90.00/0.2.28.000107	Investimentos	5.650,00

Art. 2º Este decreto entrará em vigor na data de sua publicação.

Biguaçu, 22 de setembro de 2014.

Ramon Wollinger

Prefeito Municipal em Exercício

Reg.publ.n/data

Marivalde Inêz Kons

Escriturária

Lei Complementar 071/2014

LEI COMPLEMENTAR Nº 071/2014 DE 30 DE SETEMBRO DE 2014. ALTERA A LEI COMPLEMENTAR Nº 12/2009 E DÁ OUTRAS PROVIDÊNCIAS.

RAMON WOLLINGER, PREFEITO MUNICIPAL DE BIGUAÇU EM EXERCÍCIO, FAZ SABER QUE A CÂMARA DE VEREADORES APROVOU E ELE SANCIONA A SEGUINTE LEI COMPLEMENTAR:

Art. 1º - Fica acrescentado a alínea "a" ao inciso II do §2º do art. 26 da Lei Complementar nº 12/2009, com a seguinte redação:

"Art. 26, §2, inciso II [...]"

a) Não serão computados para efeito do cálculo do número de pavimentos, até dois (2) pavimentos, quando estes forem exclusivos para uso de vagas e de garagens hobby Box, ficando excetuado os espaço de uso comum, tais como acesso e salão de festa, não podendo esses ultrapassarem 1/3 da área"

Art. 2º - O art. 28 da Lei Complementar nº 12/2009 passa a vigorar com a seguinte redação:

"Art. 28 - O Zoneamento consiste na divisão do território em macrozonas, áreas e zonas, estabelecendo as diretrizes para o uso e ocupação do solo do município, tendo como referência as características dos ambientes naturais e construídos."

Art. 3º. Fica suprimido o §4 do art. 28 da Lei Complementar nº 12/2009.

Art. 4º. A redação do art. 33 da Lei Complementar nº 12/2009, passa a vigorar com a seguinte redação:

"Art. 33 -A Macrozona Rural corresponde as áreas fora do perímetro urbano, com desenvolvimento de atividades agropecuárias, agroindustriais e turismo."

Art. 5º. Fica acrescentado o inciso VII ao §1º, o §2º com os incisos I e II, bem como o §3º ao art. 38 da Lei Complementar nº 12/2009, com as seguintes redações:

"Art. 38, §1 [...]"

VII - Aproveitar o potencial para o desenvolvimento de atividades econômicas industriais vinculadas a agropecuária

§ 2º As Áreas de Desenvolvimento Agropecuário fica subdividida em Zonas:

I - ZR - Zona Rural;

II - ZCAI - Corredor Agroindustrial;

§ 3º As zonas ZR e ZCAI estão localizadas em áreas rurais e os parâmetros para o parcelamento do solo deverão obedecer a legislação federal pertinente"

Art. 6º. Ficam suprimidos os incisos do art. 39 da Lei Complementar nº 12/2009, e acrescentados os incisos de I a XXIII, com as seguintes redações:

"Art. 39, [...]"

I - ZMD - Zona Mista Diversificada;

II - ZC1 - Zona Central 1;

III - ZC 2 - Zona Central 2;

IV - ZC 2 - Zona Central 2

V - ZCC - Zona de Corredor Comercial;

VI - ZI - Zona Industrial;

VII - ZE1 - Zona de Expansão Industrial 1

VIII - ZE2 - Zona de Expansão Industrial 2

IX - ZINT 1 - Zona de Interesse Náutico e Turístico 1;

X - ZINT 2 - Zona de Interesse Náutico e Turístico 2;

XI - ZIR 1 - Zona de Interesse Residencial 1

XII - ZIR 2 - Zona de Interesse Residencial 2;

XIII - ZIR 3 - Zona de Interesse Residencial 3;

XIV - ZEIS - Zona de Especial Interesse Social;

XV - ZPP - Zona de Preservação Permanente;

XVI - ZPA - Zona de Proteção Ambiental;

XVII - ZPO - Zona de Proteção da Orla;

XVIII - ZUL - Zona de Uso Limitado;

XIX - ZPC - Zona de Patrimônio Cultural;

XX - ZEC - Zona de Engordamento Costeiro
 XXI - ZPP - Zona de Preservação Permanente;
 XXII - ZR - Zona Rural;
 XXIII - ZCAI - Zona Corredor Agroindustrial.”

Art. 7º. Ficam suprimidos o parágrafo único e incisos do art. 41 da Lei Complementar nº 12/2009, e o caput passa a vigorar com a seguinte:

“Art. 41 - Zona Mista Diversificada tem por objetivo concentrar predominantemente atividades comerciais e de prestação de serviços estimulando a implantação de diferentes tipos de comércio e serviços mais pesados que necessitem de locais de fácil acesso”

Art. 8º. O caput do art. 42 da Lei Complementar nº 12/2009, seu parágrafo único com os incisos de I a IV, passam a vigorar com nova redação, cujas as novas redações são as seguintes:

“Art. 42 - As Zonas Comerciais tem por objetivo incentivar a instalações de atividades comerciais e de prestação de serviço, predominantemente, compatibilizando com a infraestrutura existente, oportunizando maior adensamento.

Parágrafo Único - As Zonas Comerciais subdividem-se em:

I - ZC1 - Zona Comercial1;
 II - ZC2 - Zona Comercial 2;
 III - ZC3 - Zona Comercial 3;
 VI - ZCC - Zona de Corredor Comercial”

Art. 9º. O art. 44 da Lei complementar nº 12/2009 passa a vigorar com a seguinte redação:

“Art. 44 - A Zona de Engordamento Costeiro - ZEC, localizada em toda a extensão da orla, tem por objetivo ordenar o plano de Engordamento da Praia com implantação de infraestrutura de apoio turístico náutico, compatibilizando-os com a Legislação Federal e Estadual existente, criando espaços de lazer junto a área de marinha, devendo ser complementadas por intervenção estruturais que minimizem os riscos oriundos da ação das ondas e marés.”

Art. 10º. O caput do art. 45, e os incisos I e II do Parágrafo Único da Lei complementar nº 12/2009 passa a vigorar com nova redação, o inciso III do mesmo parágrafo único fica suprimido:

“Art. 45 - A Zona de Interesse Náutico e Turístico- ZINT tem por objetivo criar uma zona especial para o desenvolvimento de atividades voltadas ao transporte marítimo, pesqueiro, de qualificação profissional, e desenvolvimento turístico conciliando o uso e ocupação do solo com as diretrizes da Conservação Ambiental, legislação Estadual e Federal.

Parágrafo Único - As Zonas de Interesse Náutico e Turístico subdividem-se em:

I - ZINT 1 - Zona de Interesse Náutico e Turístico1;
 II - ZINT 2 - Zona de Interesse Náutico e Turístico2;”

Art. 11. O caput do art. 47, o §1 com seus incisos e o §2, todos da Lei complementar nº 12/2009 passam a vigorar com nova redação, bem como fica suprimido todo o §3 do referido dispositivo, vigorando a redação com o seguinte texto legal:

“Art. 47 - A Zona de Especial Interesse Social tem por objetivo destinar prioritariamente a produção de habitações de interesse social e ampliação de equipamentos urbanos beneficiando a população de baixa renda.

§1 - O plano de urbanização das ZEIS será estabelecido por Decreto municipal específico e deverá conter:

I - Diretrizes, índices e parâmetros urbanísticos para o parcelamento, uso e ocupação do solo e instalação de infraestrutura urbana;

II - Diagnóstico das ZEIS 1 que contenha no mínimo:

a) Análise físico-ambiental;
 b) Análise urbanística e fundiária;
 c) Caracterização socioeconômica da população residente;
 III - Os projetos e as intervenções urbanísticas necessárias a recuperação da área;
 IV - Medidas para promover a qualificação ambiental;
 V - Instrumentos aplicáveis a regularização fundiária;
 VI - Condições para desmembramento ou remembramento dos lotes;
 VII - Forma de participação da população na implementação e gestão das intervenções previstas;
 VIII - Fontes de recursos para implementação das intervenções;
 IX - Adequação às disposições estabelecidas neste Plano Diretor;
 X - Plano de ação social;
 XI - Plano de priorização de atendimento à população que ocupa áreas de risco para a vida ou a saúde, insalubres e de preservação ambiental.

§ 2º Novos perímetros poderão ser delimitados por Leis municipais, além dos estabelecidos no Mapa de Zoneamento - Anexo III, parte integrante desta Lei, desde que aprovados pelo Conselho de Desenvolvimento Municipal.”

Art. 12. O parágrafo único do art. 49 da Lei complementar nº 12/2009 passa a vigorar com a seguinte redação

“Art. 49 [...]

Parágrafo Único - São consideradas Áreas de Preservação Permanente as definidas na Lei Federal nº 4771/65 (Código Florestal)”

Art. 13. Fica suprimida a Subseção IV - Das Microzonas, bem como os arts. 54, 55, 56 e 57 da Lei complementar nº 12/2009:

Art. 14. Acrescentasse na Seção III - Das Zonas, o art. 54 a Lei complementar nº 12/2009, com seus respectivos parágrafos e incisos passam a vigorar com a seguinte redação:

“Art. 54 - A Zona Rural tem por objetivo destinar prioritariamente a produção agropecuária ou agroindustrial beneficiando a geração de emprego e renda do pequeno agricultor

§ 1º A Zona Rural fica subdividida em Zonas:

I - ZR - Zona Rural;
 II - ZCAI - Zona Corredor Agroindustrial;

§ 2º - A ZCAI - Zona Corredor Agroindustrial tem por objetivo aproveitar as vias rurais existentes para potencializar o uso de atividades econômicas industriais vinculadas a agropecuária.

§ 3º As zonas ZR e ZCAI estão localizadas em áreas rurais e os parâmetros para o parcelamento do solo deverão obedecer a legislação federal pertinente.”

Art. 15. O caput do art. 58 da Lei complementar nº 12/2009 passa a vigorar com a seguinte redação:

“Art. 58 - Em todo o edifício ou conjunto residencial com cinco ou mais unidades será exigida uma área de recreação equipada, a qual deverá obedecer aos seguintes requisitos mínimos:”

Art. 16. Os arts. 59 e 60 da Lei complementar nº 12/2009 passam a vigorar com as seguintes redações:

“Art. 59 - As áreas mínimas destinadas ao estacionamento de veículos estão estabelecidas em função do uso da Tabela IV - Relação de vagas de estacionamento por Uso Anexo VI parte integrante a esta Lei.

Art. 60 - A fim de garantir o estacionamento dos veículos particulares fora das vias públicas, serão exigidas vagas de estacionamento em garagens, abrigos ou áreas descobertas, de conformidade com a Tabela IV - Relação de vagas de estacionamento por Uso - Anexo VI parte integrante desta Lei, observado o disposto no Código de Obras do Município."

Art. 16. Fica suprimido o §1 do art. 63 da Lei complementar nº 12/2009.

Art. 17. O art. 64 da Lei complementar nº 12/2009 passa a vigorar com a seguinte redação.

"Art. 64 - Os usos quanto as atividades, ficam classificados e relacionados conforme o Anexo V - Tabela II - Tabela de Classificação dos Usos do Solo e de Necessidade de E.I.V.

Art. 18. Os incisos de I a VIII do art. 66 da Lei complementar nº 12/2009 passam a vigorar com nova redação, sendo acrescidos os incisos XIV e XV:

"I - Muros de arrimo e de vedação dos terrenos, tapumes, cercas divisórias, escadarias e rampas de acesso, necessárias em função da declividade natural do terreno;

II - Garagem ou estacionamento com capacidade máxima para dois veículos no afastamento frontal das edificações residenciais, quando implantadas em terrenos que não permitam a execução de rampas de acesso no afastamento frontal com declividade de até 30% (trinta por cento) devendo, entretanto, resultar encravada em no mínimo 2/3 (dois terços) de seu volume e a sua cobertura deverá ser constituída por terraço plano, vedada qualquer edificação sobre a mesma;

III - Varandas ou coberturas para abrigos, no recuo de fundos e/ou num dos afastamentos laterais, vedado porém, o seu fechamento frontal, podendo a cobertura ser utilizada como terraço, vedado qualquer edificação sobre a mesma;

IV - Central de gás, de acordo com as normas do Corpo de Bombeiros;

V - Edícula ocupando os recuos laterais e de fundos, desde que igual ou menor que 60,00m² (sessenta metros quadrados) em cada pavimento, num máximo de 2 (dois) pavimentos;

VI - O recuo frontal deverá ser usado como ajardinamento, permitindo-se a impermeabilização do solo apenas nos acessos ao prédio, obedecendo as taxas de permeabilidade respectivas a cada zona, Anexo III - Tabela I - Parâmetros de Uso e Ocupação do Solo; parte integrante desta Lei.

VII - Poços de elevadores e vãos de escadarias, ocupando apenas parte de um dos afastamentos laterais, não podendo exceder 20% (cinco por cento) da profundidade do mesmo;

VIII - Sacadas desde que não vinculadas à área de serviço, poderão avançar até 50% (cinquenta por cento), sobre os recuos, porém nunca distar menos de 1,50m (um metro e cinquenta centímetros) da(s) divisa(s).

IX - Nas divisas de lotes, não são permitidos o uso de elementos vazados e tijolos de vidro para fins de ventilação e iluminação;

X - Os terrenos de esquinas são considerados com 02 frentes, devendo, portanto, respeitar os recuos pertinentes a ambas as ruas;

XI - Lojas e sobrelojas/mezaninos contarão como um único pavimento desde que, a área construída da sobreloja/mezanino pos-sua no máximo 50% da área da loja;

XII - Os recuos frontais, laterais e fundos deverão obedecer as metragens estabelecidas no Anexo III - Tabela I - Parâmetros de Uso e Ocupação do Solo;

XIII - Na ampliação de edificações, quando respeitada as mesmas características arquitetônicas e uso, poderá ser admitido o mesmo alinhamento da edificação existente.

XIV - Será permitido a ocupação da edificação sem afastamentos laterais nas duas extremas laterais com parede cega no primeiro e segundo pavimento para os lotes com até 9,00 m (nove) de

testada, e em uma extrema lateral com parede cega para os lotes de 9,00m (nove) até 12,00m (doze).

XV - Para uso residencial ou multifamiliar, em lotes como mais de 12 metros de testada, para fins de garagens, ou estacionamentos de usos coletivos, será admitido construção em 50% de uma das extremas; sendo admitido a utilização da totalidade de uma das extremas apenas quando se tratar de cobertura parcial (sem fechamentos laterais) ou em caso de estrutura removível."

Art. 19. O caput do art.67 da Lei complementar nº 12/2009 passa a vigorar com nova redação, bem como fica acrescido o parágrafo único neste artigo que vigorará com a seguinte redação:

"Art. 67 - Nos terrenos de esquina deverão ser respeitados os recuos frontais, de acordo com a Anexo IV - Tabela I - Parâmetros de Uso e Ocupação do Solo, parte integrante desta Lei, em todas as testadas.

Parágrafo Único - Na Zona de Interesse Industrial, quando se tratar de terrenos de esquina, poderá ser respeitada apenas uma das testadas com o recuo frontal estabelecido, de acordo com a Anexo III - Tabela I - Parâmetros de Uso e Ocupação do Solo, devendo a outra testada respeitar recuo mínimo de 5 (cinco) metros."

Art. 20. O § 3º do art.69 da Lei complementar nº 12/2009 passa a vigorar com a seguinte redação:

"Art. 69 [...]

§3º - A concessão de alvará para construir ou ampliar obra residencial, comercial, de prestação de serviço ou industrial, somente poderá ocorrer com observância das normas de uso e ocupação do solo urbano estabelecidos na Tabela II - Parâmetros Urbanísticos e Adequação de Atividades por Zoneamento - Anexos V e VII respectivamente, parte integrante desta Lei."

Art. 21. Fica suprimido o parágrafo único do art. 75 da Lei complementar nº 12/2009.

Art. 22. O §1º e o caput do art.77 da Lei complementar nº 12/2009 passam a vigorar com as seguintes redações:

"Art. 77 - Os Parcelamentos para fins urbanos só poderão ser executados na área urbana do Município de Biguaçu de acordo com os Limites e Parâmetros fixado no Anexo IV - Tabela I - Parâmetros de Uso e Ocupação do Solo , e no Mapa de Zoneamento, constante no Anexo III da presente Lei.

§ 1º Para todas as áreas localizadas fora do limite do perímetro urbano, os projetos de parcelamento do solo deverão obedecer aos parâmetros definidos pela legislação federal."

Art. 23. Ficam suprimidos os art. 78 e 79 da Lei complementar nº 12/2009.

Art. 24. O § 3º do art.80 Lei complementar nº 12/2009 passam a vigorar com as seguintes redações:

"Art. 80 [...]

§ 3º Nos desmembramentos dos quais resultem até 10 (dez) lotes, fica o proprietário isento da obrigação da cessão de áreas públicas ao Município."

Art. 25. O art.83 e seus incisos, todos da Lei complementar nº 12/2009 passam a vigorar com as seguintes redações:

"Art. 83 - Para aprovação do Parcelamento do Solo, o Município exigirá:

I - Estudo de Impacto de Vizinhança - EIV - para loteamento com 60 unidades ou mais e ou em glebas acima de 30.000 m², na forma definida no Capítulo VI - Seção

II da presente Lei;

II - Estudo de Impacto Ambiental - EIA de acordo com os critérios e parâmetros definidos nas Legislações Estadual e Federal pertinentes."

Art. 26. O art.85 da Lei complementar nº 12/2009, com todos os seus incisos parágrafos e alíneas, acrescidos os incisos XIII e IX, e os parágrafos de 4 a 8, passa a vigorar com as seguinte redação:

"Art. 85 - Os loteamentos deverão atender os seguintes requisitos:

I - Só poderão ser loteadas áreas com acesso direto a via pública em boas condições de trafegabilidade a critério da Prefeitura Municipal;

II - O proprietário cederá a Prefeitura Municipal, sem ônus para esta, uma percentagem de no mínimo 35% (trinta e cinco por cento) da área loteável, que correspondem as áreas destinadas à sistemas de circulação, à implantação de equipamento urbano e comunitário, bem como à espaços livres de uso público, assim distribuídas:

Mínimo de 8% (oito por cento) para as áreas comunitárias destinadas à implantação de equipamentos urbanos e comunitários; Mínimo de 7% (sete por cento) para áreas verdes de lazer e espaços livres de uso público, respeitando a proporção de 8m² por habitante no mínimo, conforme dispositivos da Legislação Estadual; Mínimo 12% (doze por cento) destinado ao sistema de circulação; Não alcançando 20% (vinte por cento) em áreas destinadas a circulação, o saldo deve ser distribuído obrigatoriamente em áreas comunitárias destinadas à implantação de equipamentos urbanos e comunitários, até completar os 35% (trinta e cinco por cento) da área loteável.

III - As vias de loteamento deverão articular-se com as vias adjacentes oficiais, existentes ou projetadas e harmonizar-se com a topografia local;

IV - Todo o projeto de loteamento deverá incorporar no seu traçado viário os trechos que a Prefeitura Municipal indicar, para assegurar a continuidade do sistema viário geral da cidade;

V - Os parcelamentos situados ao longo de rodovias e ferrovias Federais e Estaduais, deverão conter ruas marginais paralelas a faixa de domínio das referidas estradas com largura mínima de 15,00m (quinze metros), salvo em situações diversas, conforme declaração dos Órgãos Responsáveis;

VI - As áreas mínimas dos lotes bem como as testadas, válidas para lotes em novos loteamentos e para desmembramentos e remembramentos, são as estipuladas na Tabela I-Parâmetros de Uso e Ocupação do Solo- III, parte integrante desta Lei;

VII - Os requisitos mínimos de acessibilidade às áreas de uso público determinados na NBR 9050/2004 ou legislação Federal, Estadual ou Municipal pertinente.

VIII - As áreas públicas destinadas a equipamentos urbanos e comunitários a serem entregues ao Município deverão possuir no mínimo, 30% (trinta por cento) de seu total em um só perímetro, onde possa ser inscrito um círculo com raio mínimo de 10,00 m (dez metros), e em terreno com declividade inferior a 30% (trinta por cento);

IX - A localização das áreas verdes públicas e das áreas destinadas à implantação de equipamentos urbanos ou comunitários será definida de acordo com o interesse coletivo, pela Prefeitura Municipal não podendo estar situadas nas faixas "non aedificandi";

§ 1º As áreas verdes de lazer não poderão ser alterado sua destinação, fins e objetivos originalmente estabelecidos, senão por processo de desafetação.

§ 2º As áreas verdes de lazer devem estar localizadas,

preferencialmente, junto as áreas destinadas à implantação de equipamentos urbanos e comunitários.

§ 3º Não serão computados como áreas verdes públicas os canteiros centrais ao longo das vias;

§ 4º Não serão computadas como áreas verdes públicas as áreas de preservação permanente;

I - Quando do interesse do Poder Público Municipal, as áreas verdes públicas e destinadas à implantação de equipamentos urbanos poderão ser definidas fora do perímetro da gleba onde for realizado o loteamento.

II - A ocupação do solo por meio de parcelamentos deverá ocorrer de forma a respeitar o meio ambiente, assegurando condições de acessibilidade e resolução de questões de risco geológico e inundações.

III - As tubulações que não passarem pelas vias públicas deverão possuir faixas sanitárias não edificável com largura mínima conforme projeto aprovado pelo órgão competente

§ 5º A Prefeitura Municipal exigirá para aprovação do loteamento a reserva de faixa não edificável, quando conveniente e necessário na frente, lado ou fundo do lote para rede de água e esgoto e outros equipamentos urbanos;

§ 6º Os lotes de esquina terão suas áreas mínimas acrescidas em 20% (vinte por cento) em relação ao mínimo exigido para sua respectiva zona;

§ 7º Nos desmembramentos dos quais resultem até 10 (dez) lotes, fica o proprietário isento da obrigação da cessão de áreas públicas ao Município, e para os desmembramentos dos quais resultem acima de 10 (dez) lotes, o proprietário deverá dar a cessão de áreas públicas ao Município conforme os parâmetros definidos nesta lei para loteamentos, desconsiderando-se as áreas destinada a arruamento;

§ 8º É vedada a pratica do desmembramentos sucessivo, sendo que glebas que resultem em mais de 10 (dez) lotes, independente do numero de desmembramentos, o proprietário deverá dar a cessão de áreas públicas ao Município conforme os parâmetros estabelecidos nesta lei."

Art. 27. Ficam suprimidos os art. 87 e 88 da Lei complementar nº 12/2009.

Art. 28. Ficam suprimidos os §1º e §2º do art. 89 da Lei complementar nº 12/2009.

Art. 29. O art. 90 da Lei complementar nº 12/2009 passa a vigorar com a seguinte redação:

"Art. 90 - As diretrizes, critérios e procedimentos para a consulta e aprovação dos projetos de parcelamento do solo serão definidos através de regulamentação por decreto municipal."

Art. 30. Ficam suprimidos os art. 91, 92, 93, 94, 95 e 96 da Lei complementar nº 12/2009.

Art. 31. Os §§ 1º e 2º do Art. 97 da Lei complementar nº 12/2009 passam a vigorar com nova redação, assim como ficam suprimidos os §§ 3º e 4º do mesmo artigo:

"§ 1º Os lotes resultantes do parcelamento para interesse social localizados na ZEIS1 - Zona de Especial Interesse Social, deverão ter testada mínima de 5m (cinco metros) e área mínima de 125 m² (cento e vinte e cinco metros quadrados) em terrenos com declividade máxima de 15% (quinze por cento).

§ 2º Nos loteamentos de interesse social, as áreas públicas serão, no mínimo, de 35% (trinta e cinco por cento) do total da gleba, dos quais um mínimo de 7% (sete por cento) da área total da gleba será destinado especificamente as áreas verdes de lazer e 5% (cinco por cento) a áreas destinadas à implantação de equipamentos urbanos e comunitários."

Art. 32. Ficam suprimidos os arts. 104, 110, 111, 112, 113, 114, 115, 116 e 120 da Lei complementar nº 12/2009.

Art. 33. O art. 107 da Lei complementar nº 12/2009 passa a vigorar com a redação abaixo, suprimindo-se o seu inciso:

"Art. 107 - As características das vias e demais detalhamentos deverão estar previstos Plano Municipal de Circulação e Transportes que deverá ser elaborado pela Municipalidade num prazo máximo de 4 (quatro) anos a contar da data de aprovação desta lei."

Art. 34. O art. 122 da Lei complementar nº 12/2009 passa a vigorar com a seguinte redação:

"Art. 122 - Para efeito desta lei, os parâmetros para o dimensionamento dos lotes na área urbana, sejam eles de propriedade pública ou privada, deverão observar o estabelecido no Anexo III - Tabela I - Parâmetros de Uso e Ocupação do Solo."

Art. 35. Fica suprimido § 1º do art. 123, o art. 125 com seus incisos, os artigos de 130 a 156, assim como o art. 159, todos da Lei complementar nº 12/2009.

Art. 36. O art. 162 da Lei complementar nº 12/2009 passa a vigorar com a seguinte redação:

"Art. 162 - O Programa de Habitação será implantado através dos projetos de acordo com o Plano Municipal de Habitação de Interesse Social."

Art. 37. O art. 166 da Lei complementar nº 12/2009 passa a vigorar com a seguinte redação, sendo suprimidos os seus incisos:

"Art. 166. O Programa de Melhoria da Infraestrutura e Serviços de Utilidade Pública será implantado através de projetos específicos a serem desenvolvidos."

Art. 38. Fica suprimido todo o art. 168, o inciso III do art. 169 e o §1º do Art. 170 da Lei complementar nº 12/2009.

Art. 39. O art. 172 da Lei complementar nº 12/2009 passa a vigorar com a seguinte redação:

"Art. 172. A Aplicação do IPTU progressivo se dará por lei específica, baseada na Lei Federal nº 10.257 de 2001 - Estatuto da Cidade, estabelecendo os demais critérios e parâmetros para a aplicação deste instituto."

Art. 40. O art. 177 e seu parágrafo único da Lei complementar nº 12/2009 passam a vigorar com a seguinte redação:

"Art. 177. São considerados de impacto todas as atividades classificadas como sujeitas ao Estudo de Impacto de Vizinhança no Anexo V - Tabela II - Tabela de Classificação dos Usos do Solo e de Necessidade de E.I.V.

Parágrafo Único - O Estudo de Impacto de Vizinhança será exigido para aprovação de projeto de modificação ou ampliação quando a área a ser ampliada for maior que 50% (cinquenta por cento) da área do projeto original que se enquadrem em qualquer das disposições dos incisos acima."

Art. 41. Fica suprimido os §§1º e 2º do art. 181 da Lei complementar nº 12/2009.

Art. 42. O art. 184 e seu parágrafo único da Lei complementar nº 12/2009 passam a vigorar com a seguinte redação:

"Art. 184. O Poder Executivo Municipal poderá outorgar onerosamente o exercício do direito de construir, para fins de edificação em áreas delimitadas neste Plano Diretor, conforme disposição dos Artigos 28, 29, 30 e 31 da Lei Federal Nº 10257/2001 - Estatuto da Cidade, e de acordo com os critérios e procedimentos definidos nas lei específicas municipal nº 30/2010 e 30/2011.

Parágrafo Único - Estarão sujeitas a aplicação da Outorga Onerosa do Direito de Construir todas as Zonas."

Art. 43. O art. 190 da Lei complementar nº 12/2009 passa a vigorar com a seguinte redação:

"Art. 190. As condições a serem observadas para a Outorga Onerosa do Direito de Construir, determinando a forma de cálculo para a cobrança, os casos de isenção do pagamento e a contrapartida do beneficiário, bem como a taxa relativa a serviços administrativos, foram estabelecidas por lei específica nº 30/2010 e 39/2011."

Art. 44. O art. 192 da Lei complementar nº 12/2009 passa a vigorar com a seguinte redação:

"Art. 192. Cabe ao município definir as áreas passíveis de aplicação do direito de preferência, desde que explicitados os critérios utilizados para a definição dessas áreas, juntamente com sua adequação aos objetivos, prioridades e finalidades definidas neste Plano Diretor e em legislação específica".

Art. 45. Fica acrescido o § 6º ao art. 197 da Lei complementar nº 12/2009, que passa a vigorar com a seguinte redação:

"Art. 197 [...]"

§ 6º Cada Consórcio Imobiliário será criado por lei específica de acordo com as disposições desta lei, e da Lei nº 10.257 de 2001 - Estatuto da Cidade."

Art. 46. Ficam acrescidos ao § 1º do art. 198 da Lei complementar nº 12/2009, os incisos de V a VII, que passam a vigorar com a seguinte redação:

"Art. 197, § 1º [...]"

V - Implantar projetos com vistas no desenvolvimento econômico
VI- Implantar projetos de mobilidade urbana.
VII- Implantar projetos de habitação popular."

Art. 47. Fica suprimido o art. 201 e o art. 207 da Lei complementar nº 12/2009.

Art. 48. Ficam suprimidos os §§ 1º e 2º do art. 245 da Lei complementar nº 12/2009, e os incisos de I a III do mesmo artigo passam a vigorar com a seguinte redação:

"Art. 245 [...]"

I - De cento e cinquenta dias, para que o Poder Executivo Municipal elabore e envie ao Poder Legislativo as modificações na Legislação Municipal que sejam imprescindíveis aos objetivos referidos nos termos desta lei;

II - De cento e oitenta dias, para que o Poder Executivo Municipal promova reformas em sua estrutura administrativa, com o objetivo de conferir plena operacionalidade à aplicação deste Plano Diretor,

bem como dos instrumentos de indução do desenvolvimento urbano (Transferência do Direito de Construir, Imposto sobre a Propriedade Predial e Territorial (IPTU) Progressivo no Tempo, Direito de Preempção, Consórcio Imobiliário, Operações Urbanas Consorciadas e Usucapião Especial Urbano) e de gestão democrática constantes nos termos da Lei Federal Nº 10.257 de 2001 - Estatuto da Cidade;

III - De cento e oitenta dias, para que se propicie as condições para criação e instalação do Conselho de Desenvolvimento Municipal de Biguaçu;

IV - De noventa dias, para que o Poder Executivo Municipal promova por decreto municipal a regulamentação dos procedimentos para a consulta e aprovação dos projetos de parcelamento do solo;

V - De quatro anos, para que o Poder Executivo Municipal inicie a elaboração do Plano Municipal de Circulação e Transportes que deverá conter o detalhamento da malha viária básica do município, priorizando os projetos com a participação da comunidade, bem como dispor sobre o uso da bicicleta e o sistema cicloviário;

VI - De cento e oitenta dias, para que o Poder Executivo Municipal inicie projeto específico da estruturação e ocupação da Zona de Engordamento Costeiro - ZEC, a partir das diretrizes da legislação Federal e Estadual pertinente;

VII - De cento e oitenta dias, para que o Poder Executivo Municipal inicie projeto específico para a Zona de Expansão Urbana, a partir da definição do eixo do novo traçado do desvio da BR-101e para a Faixa de Domínio das Rodovias Federais, conforme regulamentações do DNIT (Departamento Nacional de Infraestrutura e Transporte."

Art. 49. O art. 246 da Lei complementar nº 12/2009, acrescido de seu parágrafo único, passam a vigorar com a seguinte redação:

"Art. 246. As consultas de viabilidade baseadas no Plano Diretor anterior, Lei Complementar 12/2009, terão validade de até 180 (cento e oitenta) dias após a entrada em vigor da presente lei.

Parágrafo Único - Aprovado um projeto com uma viabilidade emitida nos termos do caput deste artigo, o prazo estabelecido será prorrogado por mais 180 (cento e oitenta) dias, para emissão do alvará de construção."

Art. 50. O art. 247 da Lei complementar nº 12/2009, acrescido de seus incisos I e II, passam a vigorar com a redação abaixo, ficando suprimidos os incisos de III a IX:

"Art. 247. Este Plano Diretor deverá ser revisado na ocorrência de pelo menos na seguinte situação:

I - Após passados 10 anos de sua entrada em vigor, na forma prevista nos termos da Lei Nº 10.257 de 2001 - Estatuto da Cidade;

II - Quando o poder público ou o Conselho Municipal julgar necessário."

Art. 51. O art. 248 da Lei complementar nº 12/2009, acrescido de seus incisos de I e VI, passam a vigorar com a seguinte redação:

"Art. 248. Visando a consecução dos objetivos expressos nesta Lei, integram aos seguintes anexos:

I - Anexo I - Mapa de Zoneamento;

II - Anexo II - Mapa de Zoneamento (Macrozona consolidada);

III - Anexo III - Tabela I - Parâmetros de Uso e Ocupação do Solo;

IV - Anexo III A - Gabarito do Sistema Viário

V - Anexo IV - Tabela II - Tabela de Classificação dos Usos do Solo e de Necessidade de E.I.V

VI - Anexo IV A - Afastamento da Zona de Corredor Comercial - ZCC

VII - Anexo V - Tabela III - Tabela de Adequação de Atividades por Zoneamento

VIII - Anexo VI - Tabela IV - Relação de vagas de estacionamento por Uso;"

Art. 52. Fica acrescido o art. 248 a Lei complementar nº 12/2009, que passam a vigorar com a seguinte redação:

"Art. 249. Esta Lei entrará em vigor na data de sua publicação, revogando as disposições em contrário."

Art. 53. Esta Lei entra em vigor na data de sua publicação.

Art. 54. Revogam-se as disposições em contrário, especialmente os anexo da LC 12/2009.

Biguaçu, 30 de setembro de 2014.

Ramon Wollinger

Prefeito Municipal em Exercício

Lei Complementar nº 071/2014, de 30/09/2014

Sancionada em 30/09/2014

Reg. e publ.n/data

Marivalde Inez Kons

Escrutária

Lei Complementar 071/2014 - Anexo III

ANEXO III			
CÓD	DISCRIMINAÇÃO	VALOR	
1	Edificação residencial (multifamiliar, coletiva e transitória), comercial, industrial, mistas, pública, escolar, de reunião de público, hospitalar/ambulatorial/laboratorial, garagem, depósito de inflamáveis, depósito de explosivo e/ou munições e edificações especiais em conformidade com as Normas de Segurança Contra Incêndio		
1.1	Com área até 200 m ² (exceto edificações multifamiliar)	R\$	83,34
1.2	Com área de 201 m ² até 2.000 m ²	R\$	167,36
1.3	Com área de 2.001 m ² até 4.000 m ²	R\$	334,83
1.4	Com área acima de 4.001 m ²	R\$	669,66
	ATOS DO CORPO DE BOMBEIROS MILITAR		
	TAXA DE PREVENÇÃO CONTRA SINISTROS - TPCS		
CÓD	DISCRIMINAÇÃO	VALOR	
1	Projetos novos de edificações residenciais, mistas, industriais, comerciais, públicas, escolares, de reunião de público, hospitalar/ambulatorial, garagens, depósitos de inflamáveis, depósitos explosivos/munições e especiais - por m ² de área construída	R\$	0,52
2	Vistorias para fins de liberação de "habite-se" em edificações residenciais, mistas, industriais, comerciais, públicas, escolares, de reunião de público, hospitalar/ambulatorial, garagens, depósitos de inflamáveis, depósitos de explosivos/munições e especiais - por m ² de área construída	R\$	0,52
3	Alteração de projetos de edificações residenciais, mistas, industriais, comerciais, públicas, escolares, de reunião de público, hospitalar/ambulatorial, garagens, depósitos de inflamáveis, depósitos de explosivos/munições e especiais - por m ² de área construída	R\$	0,20

4	Retorno de projetos, após o 3º protocolo do mesmo processo de edificações residenciais, mistas, industriais, comerciais, públicas, escolares, de reunião de público, hospitalar/ambulatorial, garagens, depósitos de inflamáveis, depósitos de explosivos/munições e especiais - por m² de área construída	R\$	0,20
5	Retorno de vistorias, após a 3ª vistoria de retorno para fins de liberação de "habite-se" em edificações residenciais, mistas, industriais, comerciais, públicas, escolares, de reunião de público, hospitalar/ambulatorial, garagens, depósitos de inflamáveis, depósitos de explosivos/munições e especiais - por m² de área construída	R\$	0,29
6	Vistoria para fins de funcionamento e manutenção de sistemas preventivos em edificações residenciais, mistas, industriais, comerciais, públicas, escolares, de reunião de público, hospitalar/ambulatorial, garagens, depósitos de inflamáveis, depósitos de explosivos/munições e especiais - por m² de área construída		0,29
7	Credenciamento e renovação de credenciamento de empresas junto ao Corpo de Bombeiros Militar - a cada dois anos		151,49
8	Reboque de embarcação por ação preventiva sem risco em potencial - por milha/hora		182,19
9	Corte de árvore, em ação preventiva contra potenciais riscos ou sinistros, requerida pelo interessado - por bombeiro militar/hora		16,33
10	Captura, manejo ou extermínio de insetos em propriedades privadas, sem risco potencial, solicitadas por qualquer pessoa física ou jurídica - por bombeiro militar/hora		16,33
11	Taxa de produção ambulatorial, paga pelo Sistema Unificado de Saúde às Unidades Ambulatoriais, referentes aos atendimentos pré-hospitalares prestados pelo Corpo de Bombeiros Militar - por atendimento ou por valor pago pelo SUS		58,68
12	Busca de bens submersos (motores, embarcações, carros, outros) - por bombeiro militar/hora		43,58
13	Serviço de vigilância eletrônica (telealarme incêndios, linha especial de emergência) - por alarme instalado/mês		182,19
14	Recarga de cilindros com ar respirável - por cilindro		16,33
15	Laudo pericial - por bombeiro militar/hora, Oficial BM		37,44
16	Laudo técnico - por bombeiro militar/hora, Praça BM		16,33
17	Ensaio em equipamentos de proteção contra incêndio e pânico - por bombeiro militar/hora		16,33
18	Manutenção ou recarga de extintores e de cilindros de ar comprimido - por bombeiro militar/hora		16,33
19	Teste de mangueiras - por teste realizado em cada lance		16,33
20	Serviço de segurança preventiva contra sinistros (shows, futebol, exposições, feiras, rodeios, circos, parques de diversões e outros similares) com cobrança de ingresso e ou inscrições - por bombeiro militar/hora		16,33
21	Curso de atualização, treinamento e seminário para o público externo - com até 20 participantes e até 20 horas/aula (50 minutos/hora)		333,68

22	Palestras para o público externo até 02 horas/palestra (50 minutos/hora)		182,68
23	Compêndio de normas sobre segurança contra incêndios - por exemplar		37,44

EDITAL DE NOTIFICAÇÃO E DE PENALIDADE DE INFRAÇÃO DE TRÂNSITO DE Nº 048 1354/2014 E 048 1382/2014 A 048 1410/2014

ESTADO DE SANTA CATARINA
SISTEMA DE INFRAÇÕES / SC - DETRAN.NET
DETRAN - DEINFRA

Página : 1 / 1

**EDITAL DE NOTIFICAÇÃO POR AUTUAÇÃO PELO COMETIMENTO DE INFRAÇÃO
DE TRÂNSITO Nº 048 1354/2014**

FUNDAMENTADO NOS TERMOS DO ART. 281 PARÁGRAFO ÚNICO, INCISO II, DA LEI N. 9.503, DE 23/09/1997, A AUTORIDADE DE TRÂNSITO, AO FINAL IDENTIFICADA, NOTIFICA O(S) PROPRIETÁRIO(S) DO(S) VEÍCULO(S) ABAIXO ESPECIFICADO(S), DA AUTUAÇÃO PELO COMETIMENTO DA(S) INFRAÇÃO(ÕES) RESPECTIVA(S), PODENDO, CASO QUEIRA, NO PRAZO DE 30 (TRINTA) DIAS, APRESENTAR DEFESA DA AUTUAÇÃO, OU AINDA INFORMAR O REAL CONDUTOR, CONFORME DISPOSTO NO ART. 257, PARÁGRAFO 7 DA MESMA LEI, COMBINADO COM A RESOLUÇÃO N. 017/1998 DO CONTRAN. SENDO PESSOA JURÍDICA O PROPRIETÁRIO DO VEÍCULO, A NÃO INDICAÇÃO DO CONDUTOR IMPLICARÁ NAS SANÇÕES DO ART. 257, PARÁGRAFO 8 DO CTB.

Placa	Auto de Infração	Código da Infração / Desdobramento	Data da Infração	Enquadramento
LWX1776	54402426D	6599/2	24/12/2013	230 * V

TRANSCORRIDO O PRAZO ACIMA, SEM A APRESENTAÇÃO DE DEFESA DA AUTUAÇÃO, OU POR SEU INDEFERIMENTO, FICA(M) O(S) NOTIFICADO(S) CIENTE(S) DA IMPOSIÇÃO DE PENALIDADE NOS TERMOS DO ART. 282 DA LEI N. 9503, DE 23/09/1997, E SEUS PARÁGRAFOS 4 E 5 (ACRESCIDOS PELA LEI 9.602/1998), PARA, EM 30 (TRINTA) DIAS, EFETUAR O PAGAMENTO OU, QUERENDO, AINDA, APRESENTAR RECURSO À JARI.

OS PRAZOS ACIMA REFERIDOS ENTRAM EM VIGOR NA DATA DA PUBLICAÇÃO DESTE EDITAL.

BIGUACU/SC, 29 DE SETEMBRO DE 2014

NILTON CÉSAR DA SILVA

DELEGADO DE POLÍCIA



ESTADO DE SANTA CATARINA
SISTEMA DE INFRAÇÕES / SC - DETRAN.NET
DETRAN - DEINFRA

Página : 1 / 2

**EDITAL DE NOTIFICAÇÃO POR AUTUAÇÃO PELO COMETIMENTO DE INFRAÇÃO
DE TRÂNSITO Nº 048 1382/2014**

FUNDAMENTADO NOS TERMOS DO ART. 281 PARÁGRAFO ÚNICO, INCISO II, DA LEI N. 9.503, DE 23/09/1997, A AUTORIDADE DE TRÂNSITO, AO FINAL IDENTIFICADA, NOTIFICA O(S) PROPRIETÁRIO(S) DO(S) VEÍCULO(S) ABAIXO ESPECIFICADO(S), DA AUTUAÇÃO PELO COMETIMENTO DA(S) INFRAÇÃO(ÕES) RESPECTIVA(S), PODENDO, CASO QUEIRA, NO PRAZO DE 30 (TRINTA) DIAS, APRESENTAR DEFESA DA AUTUAÇÃO, OU AINDA INFORMAR O REAL CONDUTOR, CONFORME DISPOSTO NO ART. 257, PARÁGRAFO 7 DA MESMA LEI, COMBINADO COM A RESOLUÇÃO N. 017/1998 DO CONTRAN. SENDO PESSOA JURÍDICA O PROPRIETÁRIO DO VEÍCULO, A NÃO INDICAÇÃO DO CONDUTOR IMPLICARÁ NAS SANÇÕES DO ART. 257, PARÁGRAFO 8 DO CTB.

Placa	Auto de Infração	Código da Infração / Desdobramento	Data da Infração	Enquadramento
AEG1435	54840195E	6599/2	13/01/2014	230 * V
DFO7502	54838582E	6920/0	12/02/2014	233
IOI4709	55007781E	6920/0	14/01/2014	233
LWT4107	54838583E	6920/0	05/02/2014	233
LXV8762	54797533C	5061/0	04/01/2014	163 c/c 162 * I
LYN9361	55007756E	6920/0	14/01/2014	233
MAN0335	55008007E	5010/0	30/03/2014	162 * I
MAN0335	55008008E	6599/2	30/03/2014	230 * V
MBD2628	55007770E	6920/0	14/01/2014	233
MBD4708	54838537E	6920/0	30/01/2014	233
MBE1517	55007960E	5010/0	22/02/2014	162 * I
MBE1517	55007961E	6637/1	22/02/2014	230 * IX
MBE1517	55007962E	6556/1	22/02/2014	230 * I
MBP9137	55900750D	6653/2	19/02/2014	230 * XI
MBV5586	54840347E	6556/4	05/03/2014	230 * I
MBV5586	54840348E	6653/1	05/03/2014	230 * XI
MCL6846	54838579E	6920/0	11/02/2014	233
MCS1702	54838597E	6920/0	19/02/2014	233
MEC3565	54838509E	6920/0	27/01/2014	233
MEF2231	55007966E	6599/2	25/02/2014	230 * V
MEF2231	55007967E	5010/0	25/02/2014	162 * I
MEF2231	55007968E	6556/1	25/02/2014	230 * I
MEG3229	55008207E	6599/2	31/03/2014	230 * V
MEG3229	55008208E	5010/0	31/03/2014	162 * I
MFL9970	55903116D	5010/0	23/03/2014	162 * I
MFL9970	55903117D	5061/0	23/03/2014	163 c/c 162 * I

Placa	Auto de Infração	Código da Infração / Desdobramento	Data da Infração	Enquadramento
MHM9495	54838578E	6920/0	12/02/2014	233
MHO1770	55007959E	5010/0	22/02/2014	162 * I
MHT1022	55903111D	6599/2	11/03/2014	230 * V
MHT1022	55903113D	5118/0	11/03/2014	164 c/c 162 * I
MHT1022	55903115D	5010/0	11/03/2014	162 * I
MIO4940	55007957E	6599/2	22/02/2014	230 * V
MJB9115	54838522E	6920/0	28/01/2014	233
MJM1651	55008056E	6653/1	05/03/2014	230 * XI
MJM1651	55008059E	6912/0	05/03/2014	232
MLO5385	55008112E	5010/0	26/03/2014	162 * I
MXT1976	54840181E	6610/2	07/01/2014	230 * VII

TRANSCORRIDO O PRAZO ACIMA, SEM A APRESENTAÇÃO DE DEFESA DA AUTUAÇÃO, OU POR SEU INDEFERIMENTO, FICA(M) O(S) NOTIFICADO(S) CIENTE(S) DA IMPOSIÇÃO DE PENALIDADE NOS TERMOS DO ART. 282 DA LEI N. 9503, DE 23/09/1997, E SEUS PARÁGRAFOS 4 E 5 (ACRESCIDOS PELA LEI 9.602/1998), PARA, EM 30 (TRINTA) DIAS, EFETUAR O PAGAMENTO OU, QUERENDO, AINDA, APRESENTAR RECURSO À JARI.

OS PRAZOS ACIMA REFERIDOS ENTRAM EM VIGOR NA DATA DA PUBLICAÇÃO DESTE EDITAL.

BIGUACU/SC, 29 DE SETEMBRO DE 2014

NILTON CÉSAR DA SILVA

DELEGADO DE POLICIA



ESTADO DE SANTA CATARINA
SISTEMA DE INFRAÇÕES / SC - DETRAN.NET
DETRAN - DEINFRA

Página : 1 / 2

**EDITAL DE NOTIFICAÇÃO POR AUTUAÇÃO PELO COMETIMENTO DE INFRAÇÃO
DE TRÂNSITO Nº 048 1383/2014**

FUNDAMENTADO NOS TERMOS DO ART. 281 PARÁGRAFO ÚNICO, INCISO II, DA LEI N. 9.503, DE 23/09/1997, A AUTORIDADE DE TRÂNSITO, AO FINAL IDENTIFICADA, NOTIFICA O(S) PROPRIETÁRIO(S) DO(S) VEÍCULO(S) ABAIXO ESPECIFICADO(S), DA AUTUAÇÃO PELO COMETIMENTO DA(S) INFRAÇÃO(ÕES) RESPECTIVA(S), PODENDO, CASO QUEIRA, NO PRAZO DE 30 (TRINTA) DIAS, APRESENTAR DEFESA DA AUTUAÇÃO, OU AINDA INFORMAR O REAL CONDUTOR, CONFORME DISPOSTO NO ART. 257, PARÁGRAFO 7 DA MESMA LEI, COMBINADO COM A RESOLUÇÃO N. 017/1998 DO CONTRAN. SENDO PESSOA JURÍDICA O PROPRIETÁRIO DO VEÍCULO, A NÃO INDICAÇÃO DO CONDUTOR IMPLICARÁ NAS SANÇÕES DO ART. 257, PARÁGRAFO 8 DO CTB.

Placa	Auto de Infração	Código da Infração / Desdobramento	Data da Infração	Enquadramento
ADV7788	54840425E	5541/4	06/03/2014	181 * XVII
AFA0779	54840492E	5541/2	20/03/2014	181 * XVII
AJQ4729	55007818E	5541/1	19/01/2014	181 * XVII
ALN5144	54840282E	5541/2	24/03/2014	181 * XVII
ANS4457	54838002E	5541/4	11/03/2014	181 * XVII
ARM1168	55007991E	5541/2	07/03/2014	181 * XVII
IJT3688	55007954E	5541/2	19/02/2014	181 * XVII
IQW9956	55007979E	5460/0	28/02/2014	181 * IX
LZC3791	55008114E	5738/0	26/03/2014	186 * II
LZX3370	55007990E	5541/2	07/03/2014	181 * XVII
MAG9590	54840421E	5452/1	24/02/2014	181 * VIII
MAJ2807	54840494E	5568/0	21/03/2014	181 * XIX
MAT5673	54840291E	5541/2	26/03/2014	181 * XVII
MAT9894	54840416E	5541/2	19/02/2014	181 * XVII
MBJ4188	55007797E	5541/4	27/01/2014	181 * XVII
MBM2153	54840410E	5541/1	18/02/2014	181 * XVII
MCE5343	54403130D	5541/2	07/03/2014	181 * XVII
MCF6444	54840404E	5541/1	09/01/2014	181 * XVII
MCZ5286	55007987E	5541/5	07/03/2014	181 * XVII
MDJ1530	55007984E	5541/2	06/03/2014	181 * XVII
MDK9919	55008202E	5541/2	28/03/2014	181 * XVII
MDM2775	55007976E	5460/0	28/02/2014	181 * IX
MDX6873	55007977E	5541/2	28/02/2014	181 * XVII
MEH6984	54840498E	5452/1	25/03/2014	181 * VIII
MEN7811	55007952E	5550/0	18/02/2014	181 * XVIII
MFB8748	54840283E	5541/1	24/03/2014	181 * XVII

1 / 2

Placa	Auto de Infração	Código da Infração / Desdobramento	Data da Infração	Enquadramento
MFG8888	55007794E	5541/4	21/01/2014	181 * XVII
MFH5664	54840496E	5452/1	24/03/2014	181 * VIII
MFW8370	55008110E	5738/0	26/03/2014	186 * II
MFX6634	54838003E	5452/2	11/03/2014	181 * VIII
MGD2209	54838010E	5541/4	12/03/2014	181 * XVII
MGF2116	54840470E	5452/1	12/02/2014	181 * VIII
MGT5549	54840497E	5525/0	24/03/2014	181 * XV
MGT8178	55008108E	5452/1	26/03/2014	181 * VIII
MHC5897	55008051E	5380/0	05/03/2014	181 * I
MIV6608	54840491E	5550/0	19/03/2014	181 * XVIII
MJM1651	55008057E	7056/1	05/03/2014	244 * III
MKC8308	55008201E	5541/4	28/03/2014	181 * XVII
MKO0019	55008109E	7366/2	26/03/2014	252 * VI
MKP6809	55007993E	5541/2	07/03/2014	181 * XVII
MLC1605	54840293E	5541/2	26/03/2014	181 * XVII
MMI2229	54840296E	5568/0	27/03/2014	181 * XIX
MNF3630	55007994E	5541/4	10/03/2014	181 * XVII

TRANSCORRIDO O PRAZO ACIMA, SEM A APRESENTAÇÃO DE DEFESA DA AUTUAÇÃO, OU POR SEU INDEFERIMENTO, FICA(M) O(S) NOTIFICADO(S) CIENTE(S) DA IMPOSIÇÃO DE PENALIDADE NOS TERMOS DO ART. 282 DA LEI N. 9503, DE 23/09/1997, E SEUS PARÁGRAFOS 4 E 5 (ACRESCIDOS PELA LEI 9.602/1998), PARA, EM 30 (TRINTA) DIAS, EFETUAR O PAGAMENTO OU, QUERENDO, AINDA, APRESENTAR RECURSO À JARI.

OS PRAZOS ACIMA REFERIDOS ENTRAM EM VIGOR NA DATA DA PUBLICAÇÃO DESTE EDITAL.

BIGUACU/SC, 29 DE SETEMBRO DE 2014

CARLOS HENRIQUE RECH

AUTORIDADE DE TRANSITO



ESTADO DE SANTA CATARINA
SISTEMA DE INFRAÇÕES / SC - DETRAN.NET
DETRAN - DEINFRA

Página : 1 / 2

**EDITAL DE NOTIFICAÇÃO DE IMPOSIÇÃO DE PENALIDADE PELO COMETIMENTO
DE INFRAÇÃO DE TRÂNSITO Nº 048 1384/2014**

FUNDAMENTADO NOS TERMOS DO ART. 281 PARÁGRAFO ÚNICO, INCISO II, DA LEI N. 9.503, DE 23/09/1997, A AUTORIDADE DE TRÂNSITO, AO FINAL IDENTIFICADA, NOTIFICA O(S) PROPRIETÁRIO(S) DO(S) VEÍCULO(S) ABAIXO ESPECIFICADO(S), DA AUTUAÇÃO PELO COMETIMENTO DA(S) INFRAÇÃO(ÕES) RESPECTIVA(S), PODENDO, CASO QUEIRA, NO PRAZO DE 60 (SESENTA) DIAS, APRESENTAR RECURSO EM 1ª E 2ª INSTÂNCIAS NA FORMA DOS ART. 285 E SEQUINTE DO CTB.

Placa	Auto de Infração	Código da Infração / Desdobramento	Data da Infração	Valor da Infração	Enquadramento
AKH1260	54840227E	6920/0	16/01/2014	R\$ 127,69	233
CZL8870	55902529D	6920/0	20/09/2013	R\$ 127,69	233
DEJ2161	54840212E	6920/0	10/01/2014	R\$ 127,69	233
DYG2664	54838549E	6920/0	21/01/2014	R\$ 127,69	233
HCO8399	55007754E	6920/0	14/01/2014	R\$ 127,69	233
HHP6275	54838526E	6920/0	29/01/2014	R\$ 127,69	233
IHK0646	55007761E	6920/0	15/01/2014	R\$ 127,69	233
JPC6158	54840209E	6920/0	09/01/2014	R\$ 127,69	233
LWR7604	55898994D	6599/2	22/11/2013	R\$ 191,53	230 * V
LWW1109	54840206E	6920/0	09/01/2014	R\$ 127,69	233
LXR8539	55007774E	6920/0	14/01/2014	R\$ 127,69	233
LXU0037	54838572E	6920/0	10/02/2014	R\$ 127,69	233
LYS4392	55900625D	6599/2	28/12/2013	R\$ 191,53	230 * V
LYU3625	54403108D	6556/1	18/01/2014	R\$ 191,53	230 * I
LYZ7305	54840240E	6920/0	21/01/2014	R\$ 127,69	233
LZV1722	55007762E	6920/0	15/01/2014	R\$ 127,69	233
MAZ9364	54840234E	6920/0	21/01/2014	R\$ 127,69	233
MBL7826	55900494D	5010/0	20/12/2013	R\$ 574,61	162 * I
MBL7826	55900495D	5169/1	20/12/2013	R\$ 1.915,38	165
MBL7826	55900496D	6670/0	20/12/2013	R\$ 127,69	230 * XIII
MBL7826	55900497D	6610/2	20/12/2013	R\$ 127,69	230 * VII
MCC4236	55007753E	6920/0	14/01/2014	R\$ 127,69	233
MCZ8792	55007767E	6920/0	14/01/2014	R\$ 127,69	233
MDA5824	54840184E	6653/2	07/01/2014	R\$ 127,69	230 * XI
MDC4735	55899991D	6653/1	23/10/2013	R\$ 127,69	230 * XI
MDR7227	55900484D	5010/0	01/10/2013	R\$ 574,61	162 * I

1 / 2

Placa	Auto de Infração	Código da Infração / Desdobramento	Data da Infração	Valor da Infração	Enquadramento
MDU5278	55902096D	5010/0	23/10/2013	R\$ 574,61	162 * I
MDU5278	55902097D	6653/2	23/10/2013	R\$ 127,69	230 * XI
MEU0125	55902592D	6599/2	23/10/2013	R\$ 191,53	230 * V
MFM8846	55903005D	5010/0	21/12/2013	R\$ 574,61	162 * I
MFM8846	55903007D	6599/2	21/12/2013	R\$ 191,53	230 * V
MGO2785	54840241E	6920/0	22/01/2014	R\$ 127,69	233
MHJ5681	54402422D	6556/1	17/12/2013	R\$ 191,53	230 * I
MHJ5681	54402424D	6599/2	17/12/2013	R\$ 191,53	230 * V
MIF8929	55902090D	5045/0	23/10/2013	R\$ 191,53	162 * V
MJC4376	54840222E	6920/0	07/01/2014	R\$ 127,69	233
MLB3217	55007778E	6920/0	14/01/2014	R\$ 127,69	233
MLF2498	54840346E	6912/0	15/02/2014	R\$ 53,20	232
MLF2498	55903112D	5169/2	15/02/2014	R\$ 1.915,38	165
MMF3861	54403116D	6653/2	21/01/2014	R\$ 127,69	230 * XI

TRANSCORRIDO O PRAZO ACIMA, SEM A APRESENTAÇÃO DO RECURSO, OU POR SEU INDEFERIMENTO, FICA(M) O(S) NOTIFICADO(S) CIENTE(S) DA IMPOSIÇÃO DE PENALIDADE NOS TERMOS DO ART. 282 DA LEI N. 9503, DE 23/09/1997, E SEUS PARÁGRAFOS 4 E 5 (ACRESCIDOS PELA LEI 9.602/1998), PARA, EM 60 (SESSENTA) DIAS, EFETUAR O PAGAMENTO. OS PRAZOS ACIMA REFERIDOS ENTRAM EM VIGOR NA DATA DA PUBLICAÇÃO DESTE EDITAL.

BIGUACU/SC, 29 DE SETEMBRO DE 2014

NILTON CÉSAR DA SILVA

DELEGADO DE POLICIA



ESTADO DE SANTA CATARINA
SISTEMA DE INFRAÇÕES / SC - DETRAN.NET
DETRAN - DEINFRA

Página : 1 / 3

**EDITAL DE NOTIFICAÇÃO DE IMPOSIÇÃO DE PENALIDADE PELO COMETIMENTO
DE INFRAÇÃO DE TRÂNSITO Nº 048 1385/2014**

FUNDAMENTADO NOS TERMOS DO ART. 281 PARÁGRAFO ÚNICO, INCISO II, DA LEI N. 9.503, DE 23/09/1997, A AUTORIDADE DE TRÂNSITO, AO FINAL IDENTIFICADA, NOTIFICA O(S) PROPRIETÁRIO(S) DO(S) VEÍCULO(S) ABAIXO ESPECIFICADO(S), DA AUTUAÇÃO PELO COMETIMENTO DA(S) INFRAÇÃO(ÕES) RESPECTIVA(S), PODENDO, CASO QUEIRA, NO PRAZO DE 60 (SESENTA) DIAS, APRESENTAR RECURSO EM 1ª E 2ª INSTÂNCIAS NA FORMA DOS ART. 285 E SEGUINTE(S) DO CTB.

Placa	Auto de Infração	Código da Infração / Desdobramento	Data da Infração	Valor da Infração	Enquadramento
AJN0463	55902010D	5738/0	08/10/2013	R\$ 191,53	186 * II
AML0247	55902025D	5541/4	15/10/2013	R\$ 53,20	181 * XVII
ANT0212	55902072D	5738/0	21/10/2013	R\$ 191,53	186 * II
APE5197	55903249D	5541/1	15/12/2013	R\$ 53,20	181 * XVII
AQK7093	54840021E	5541/4	23/12/2013	R\$ 53,20	181 * XVII
DDM3432	54403489D	5541/1	31/12/2013	R\$ 53,20	181 * XVII
DTQ9865	55901916D	5550/0	11/09/2013	R\$ 85,12	181 * XVIII
GYV5441	55902397D	5452/5	11/10/2013	R\$ 127,69	181 * VIII
HMP4757	55007814E	5541/1	19/01/2014	R\$ 53,20	181 * XVII
IJO0607	55902028D	5550/0	15/10/2013	R\$ 85,12	181 * XVIII
IMV7968	55902014D	5550/0	09/10/2013	R\$ 85,12	181 * XVIII
JPB6803	55902195D	5541/2	16/10/2013	R\$ 53,20	181 * XVII
LPB1211	54840256E	5541/2	07/02/2014	R\$ 53,20	181 * XVII
LXB9058	55007796E	5541/4	24/01/2014	R\$ 53,20	181 * XVII
LXJ4420	54403499D	5541/1	31/12/2013	R\$ 53,20	181 * XVII
LZE8529	55902378D	5460/0	04/10/2013	R\$ 85,12	181 * IX
LZI9372	54840164E	5452/1	19/12/2013	R\$ 127,69	181 * VIII
LZZ2244	55902349D	5550/0	20/09/2013	R\$ 85,12	181 * XVIII
MAF5747	54840259E	5541/4	07/02/2014	R\$ 53,20	181 * XVII
MBG6672	54840199E	7366/2	13/01/2014	R\$ 85,12	252 * VI
MBK8923	55902053D	5452/1	30/09/2013	R\$ 127,69	181 * VIII
MBK8923	55902054D	5452/1	02/10/2013	R\$ 127,69	181 * VIII
MBO3895	55902009D	5738/0	08/10/2013	R\$ 191,53	186 * II
MBQ5619	54403493D	5525/0	31/12/2013	R\$ 85,12	181 * XV
MCD0917	54840005E	5541/2	28/11/2013	R\$ 53,20	181 * XVII
MCD3942	55902374D	5541/1	03/10/2013	R\$ 53,20	181 * XVII

Placa	Auto de Infração	Código da Infração / Desdobramento	Data da Infração	Valor da Infração	Enquadramento
MCE0760	55902579D	5452/1	08/10/2013	R\$ 127,69	181 * VIII
MCI2300	54840323E	5541/1	15/12/2013	R\$ 53,20	181 * XVII
MCK9103	55902073D	5738/0	21/10/2013	R\$ 191,53	186 * II
MCL1461	54404031D	5541/4	22/11/2013	R\$ 53,20	181 * XVII
MCL3347	54840111E	5452/1	05/12/2013	R\$ 127,69	181 * VIII
MCS7982	55902071D	5738/0	21/10/2013	R\$ 191,53	186 * II
MDL8188	54840476E	5550/0	12/02/2014	R\$ 85,12	181 * XVIII
MDW7112	54840097E	5541/2	10/02/2014	R\$ 53,20	181 * XVII
MDY3062	54840390E	5452/1	05/02/2014	R\$ 127,69	181 * VIII
MEI1490	54840411E	5452/1	14/01/2014	R\$ 127,69	181 * VIII
MES6475	54840055E	5541/2	28/11/2013	R\$ 53,20	181 * XVII
MFC0013	55902034D	5541/2	15/10/2013	R\$ 53,20	181 * XVII
MFF5275	55007798E	5541/4	27/01/2014	R\$ 53,20	181 * XVII
MHA5698	54840372E	5541/6	23/01/2014	R\$ 53,20	181 * XVII
MHB9901	54840085E	5568/0	27/01/2014	R\$ 127,69	181 * XIX
MHG1291	54840468E	5550/0	12/02/2014	R\$ 85,12	181 * XVIII
MHI7118	55899999D	5452/1	12/11/2013	R\$ 127,69	181 * VIII
MHK5622	54840003E	5541/6	28/11/2013	R\$ 53,20	181 * XVII
MHL5883	54840462E	5568/0	11/02/2014	R\$ 127,69	181 * XIX
MHT2599	54840478E	5452/1	12/02/2014	R\$ 127,69	181 * VIII
MHY9101	55898961D	5541/1	25/10/2013	R\$ 53,20	181 * XVII
MIC2717	54840040E	5541/4	10/01/2014	R\$ 53,20	181 * XVII
MIM3218	54840358E	5452/1	17/01/2014	R\$ 127,69	181 * VIII
MIQ9474	55902577D	5541/4	08/10/2013	R\$ 53,20	181 * XVII
MIU7998	55898999D	5452/1	08/01/2014	R\$ 127,69	181 * VIII
MJA5980	54840264E	5541/6	10/02/2014	R\$ 53,20	181 * XVII
MJB8771	55902600D	5568/0	30/10/2013	R\$ 127,69	181 * XIX
MJQ8966	54840066E	5452/1	10/12/2013	R\$ 127,69	181 * VIII
MJU4179	54404035D	5452/1	25/11/2013	R\$ 127,69	181 * VIII
MJY2155	54840473E	5452/1	12/02/2014	R\$ 127,69	181 * VIII
MKK3478	54840074E	5452/1	15/01/2014	R\$ 127,69	181 * VIII
MKN6564	55902089D	5738/0	23/10/2013	R\$ 191,53	186 * II
MKQ1004	55902597D	5541/2	24/10/2013	R\$ 53,20	181 * XVII
MKW8932	54404040D	5452/1	26/11/2013	R\$ 127,69	181 * VIII
MKY4993	55902045D	5738/0	17/10/2013	R\$ 191,53	186 * II
MLC9991	54840108E	5550/0	05/12/2013	R\$ 85,12	181 * XVIII
MLD5915	54840073E	5550/0	14/01/2014	R\$ 85,12	181 * XVIII

Placa	Auto de Infração	Código da Infração / Desdobramento	Data da Infração	Valor da Infração	Enquadramento
MLE3711	54840044E	5541/4	13/01/2014	R\$ 53,20	181 * XVII
MLM3338	54840381E	5550/0	05/02/2014	R\$ 85,12	181 * XVIII
MLR0468	54840377E	5541/4	30/01/2014	R\$ 53,20	181 * XVII
MLR2274	54404012D	5541/4	12/11/2013	R\$ 53,20	181 * XVII

TRANSCORRIDO O PRAZO ACIMA, SEM A APRESENTAÇÃO DO RECURSO, OU POR SEU INDEFERIMENTO, FICA(M) O(S) NOTIFICADO(S) CIENTE(S) DA IMPOSIÇÃO DE PENALIDADE NOS TERMOS DO ART. 282 DA LEI N. 9503, DE 23/09/1997, E SEUS PARÁGRAFOS 4 E 5 (ACRESCIDOS PELA LEI 9.602/1998), PARA, EM 60 (SESSENTA) DIAS, EFETUAR O PAGAMENTO. OS PRAZOS ACIMA REFERIDOS ENTRAM EM VIGOR NA DATA DA PUBLICAÇÃO DESTE EDITAL.

BIGUACU/SC, 29 DE SETEMBRO DE 2014

CARLOS HENRIQUE RECH

AUTORIDADE DE TRANSITO



ESTADO DE SANTA CATARINA
SISTEMA DE INFRAÇÕES / SC - DETRAN.NET
DETRAN - DEINFRA

Página : 1 / 1

**EDITAL DE NOTIFICAÇÃO POR AUTUAÇÃO PELO COMETIMENTO DE INFRAÇÃO
DE TRÂNSITO Nº 048 1386/2014**

FUNDAMENTADO NOS TERMOS DO ART. 281 PARÁGRAFO ÚNICO, INCISO II, DA LEI N. 9.503, DE 23/09/1997, A AUTORIDADE DE TRÂNSITO, AO FINAL IDENTIFICADA, NOTIFICA O(S) PROPRIETÁRIO(S) DO(S) VEÍCULO(S) ABAIXO ESPECIFICADO(S), DA AUTUAÇÃO PELO COMETIMENTO DA(S) INFRAÇÃO(ÕES) RESPECTIVA(S), PODENDO, CASO QUEIRA, NO PRAZO DE 30 (TRINTA) DIAS, APRESENTAR DEFESA DA AUTUAÇÃO, OU AINDA INFORMAR O REAL CONDUTOR, CONFORME DISPOSTO NO ART. 257, PARÁGRAFO 7 DA MESMA LEI, COMBINADO COM A RESOLUÇÃO N. 017/1998 DO CONTRAN. SENDO PESSOA JURÍDICA O PROPRIETÁRIO DO VEÍCULO, A NÃO INDICAÇÃO DO CONDUTOR IMPLICARÁ NAS SANÇÕES DO ART. 257, PARÁGRAFO 8 DO CTB.

Placa	Auto de Infração	Código da Infração / Desdobramento	Data da Infração	Enquadramento
ITI5364	54840192E	5541/6	10/01/2014	181 * XVII
LXT7439	55007988E	5541/4	07/03/2014	181 * XVII
MFQ6370	54840495E	5541/1	27/03/2014	181 * XVII

TRANSCORRIDO O PRAZO ACIMA, SEM A APRESENTAÇÃO DE DEFESA DA AUTUAÇÃO, OU POR SEU INDEFERIMENTO, FICA(M) O(S) NOTIFICADO(S) CIENTE(S) DA IMPOSIÇÃO DE PENALIDADE NOS TERMOS DO ART. 282 DA LEI N. 9503, DE 23/09/1997, E SEUS PARÁGRAFOS 4 E 5 (ACRESCIDOS PELA LEI 9.602/1998), PARA, EM 30 (TRINTA) DIAS, EFETUAR O PAGAMENTO OU, QUERENDO, AINDA, APRESENTAR RECURSO À JARI.

OS PRAZOS ACIMA REFERIDOS ENTRAM EM VIGOR NA DATA DA PUBLICAÇÃO DESTE EDITAL.

BIGUACU/SC, 29 DE SETEMBRO DE 2014

CARLOS HENRIQUE RECH

AUTORIDADE DE TRANSITO



ESTADO DE SANTA CATARINA
SISTEMA DE INFRAÇÕES / SC - DETRAN.NET
DETRAN - DEINFRA

Página : 1 / 1

**EDITAL DE NOTIFICAÇÃO DE IMPOSIÇÃO DE PENALIDADE PELO COMETIMENTO
DE INFRAÇÃO DE TRÂNSITO Nº 048 1387/2014**

FUNDAMENTADO NOS TERMOS DO ART. 281 PARÁGRAFO ÚNICO, INCISO II, DA LEI N. 9.503, DE 23/09/1997, A AUTORIDADE DE TRÂNSITO, AO FINAL IDENTIFICADA, NOTIFICA O(S) PROPRIETÁRIO(S) DO(S) VEÍCULO(S) ABAIXO ESPECIFICADO(S), DA AUTUAÇÃO PELO COMETIMENTO DA(S) INFRAÇÃO(ÕES) RESPECTIVA(S), PODENDO, CASO QUEIRA, NO PRAZO DE 60 (SESSENTA) DIAS, APRESENTAR RECURSO EM 1ª E 2ª INSTÂNCIAS NA FORMA DOS ART. 285 E SEGUINTE(S) DO CTB.

Placa	Auto de Infração	Código da Infração / Desdobramento	Data da Infração	Valor da Infração	Enquadramento
MBX7371	55901972D	6599/2	17/11/2013	R\$ 191,53	230 * V

TRANSCORRIDO O PRAZO ACIMA, SEM A APRESENTAÇÃO DO RECURSO, OU POR SEU INDEFERIMENTO, FICA(M) O(S) NOTIFICADO(S) CIENTE(S) DA IMPOSIÇÃO DE PENALIDADE NOS TERMOS DO ART. 282 DA LEI N. 9503, DE 23/09/1997, E SEUS PARÁGRAFOS 4 E 5 (ACRESCIDOS PELA LEI 9.602/1998), PARA, EM 60 (SESSENTA) DIAS, EFETUAR O PAGAMENTO. OS PRAZOS ACIMA REFERIDOS ENTRAM EM VIGOR NA DATA DA PUBLICAÇÃO DESTE EDITAL.

BIGUACU/SC, 29 DE SETEMBRO DE 2014

NILTON CÉSAR DA SILVA
DELEGADO DE POLÍCIA



ESTADO DE SANTA CATARINA
SISTEMA DE INFRAÇÕES / SC - DETRAN.NET
DETRAN - DEINFRA

Página : 1 / 1

**EDITAL DE NOTIFICAÇÃO DE IMPOSIÇÃO DE PENALIDADE PELO COMETIMENTO
DE INFRAÇÃO DE TRÂNSITO Nº 048 1388/2014**

FUNDAMENTADO NOS TERMOS DO ART. 281 PARÁGRAFO ÚNICO, INCISO II, DA LEI N. 9.503, DE 23/09/1997, A AUTORIDADE DE TRÂNSITO, AO FINAL IDENTIFICADA, NOTIFICA O(S) PROPRIETÁRIO(S) DO(S) VEÍCULO(S) ABAIXO ESPECIFICADO(S), DA AUTUAÇÃO PELO COMETIMENTO DA(S) INFRAÇÃO(ÕES) RESPECTIVA(S), PODENDO, CASO QUEIRA, NO PRAZO DE 60 (SESSENTA) DIAS, APRESENTAR RECURSO EM 1ª E 2ª INSTÂNCIAS NA FORMA DOS ART. 285 E SEQUINTE DO CTB.

Placa	Auto de Infração	Código da Infração / Desdobramento	Data da Infração	Valor da Infração	Enquadramento
LXL2208	55902367D	5622/1	30/09/2013	R\$ 53,20	182 * VI
LYY9269	55902372D	5541/2	03/10/2013	R\$ 53,20	181 * XVII
MBN5704	55902595D	5541/2	24/10/2013	R\$ 53,20	181 * XVII
MDZ4366	55899997D	5452/1	11/11/2013	R\$ 127,69	181 * VIII
MEQ8931	54404147D	5541/6	23/10/2013	R\$ 53,20	181 * XVII
MIA4509	54404011D	5452/1	07/11/2013	R\$ 127,69	181 * VIII
MKK0357	55902006D	5541/5	07/10/2013	R\$ 53,20	181 * XVII
MLC4229	55902297D	5541/6	02/10/2013	R\$ 53,20	181 * XVII

TRANSCORRIDO O PRAZO ACIMA, SEM A APRESENTAÇÃO DO RECURSO, OU POR SEU INDEFERIMENTO, FICA(M) O(S) NOTIFICADO(S) CIENTE(S) DA IMPOSIÇÃO DE PENALIDADE NOS TERMOS DO ART. 282 DA LEI N. 9503, DE 23/09/1997, E SEUS PARÁGRAFOS 4 E 5 (ACRESCIDOS PELA LEI 9.602/1998), PARA, EM 60 (SESSENTA) DIAS, EFETUAR O PAGAMENTO. OS PRAZOS ACIMA REFERIDOS ENTRAM EM VIGOR NA DATA DA PUBLICAÇÃO DESTE EDITAL.

BIGUACU/SC, 29 DE SETEMBRO DE 2014

CARLOS HENRIQUE RECH
AUTORIDADE DE TRANSITO



ESTADO DE SANTA CATARINA
SISTEMA DE INFRAÇÕES / SC - DETRAN.NET
DETRAN - DEINFRA

Página : 1 / 1

**EDITAL DE NOTIFICAÇÃO POR AUTUAÇÃO PELO COMETIMENTO DE INFRAÇÃO
DE TRÂNSITO Nº 048 1389/2014**

FUNDAMENTADO NOS TERMOS DO ART. 281 PARÁGRAFO ÚNICO, INCISO II, DA LEI N. 9.503, DE 23/09/1997, A AUTORIDADE DE TRÂNSITO, AO FINAL IDENTIFICADA, NOTIFICA O(S) PROPRIETÁRIO(S) DO(S) VEÍCULO(S) ABAIXO ESPECIFICADO(S), DA AUTUAÇÃO PELO COMETIMENTO DA(S) INFRAÇÃO(ÕES) RESPECTIVA(S), PODENDO, CASO QUEIRA, NO PRAZO DE 30 (TRINTA) DIAS, APRESENTAR DEFESA DA AUTUAÇÃO, OU AINDA INFORMAR O REAL CONDUTOR, CONFORME DISPOSTO NO ART. 257, PARÁGRAFO 7 DA MESMA LEI, COMBINADO COM A RESOLUÇÃO N. 017/1998 DO CONTRAN. SENDO PESSOA JURÍDICA O PROPRIETÁRIO DO VEÍCULO, A NÃO INDICAÇÃO DO CONDUTOR IMPLICARÁ NAS SANÇÕES DO ART. 257, PARÁGRAFO 8 DO CTB.

Placa	Auto de Infração	Código da Infração / Desdobramento	Data da Infração	Enquadramento
AGW9876	55008122E	6599/2	31/03/2014	230 * V
MHD7533	55900626D	6599/2	12/03/2014	230 * V
MHK0872	55008104E	6670/0	25/03/2014	230 * XIII
MIA1993	55008012E	5061/0	09/04/2014	163 c/c 162 * I
MIA1993	55008013E	6599/2	09/04/2014	230 * V

TRANSCORRIDO O PRAZO ACIMA, SEM A APRESENTAÇÃO DE DEFESA DA AUTUAÇÃO, OU POR SEU INDEFERIMENTO, FICA(M) O(S) NOTIFICADO(S) CIENTE(S) DA IMPOSIÇÃO DE PENALIDADE NOS TERMOS DO ART. 282 DA LEI N. 9503, DE 23/09/1997, E SEUS PARÁGRAFOS 4 E 5 (ACRESCIDOS PELA LEI 9.602/1998), PARA, EM 30 (TRINTA) DIAS, EFETUAR O PAGAMENTO OU, QUERENDO, AINDA, APRESENTAR RECURSO À JARI.
OS PRAZOS ACIMA REFERIDOS ENTRAM EM VIGOR NA DATA DA PUBLICAÇÃO DESTE EDITAL.

BIGUACU/SC, 29 DE SETEMBRO DE 2014

NILTON CÉSAR DA SILVA

DELEGADO DE POLÍCIA



ESTADO DE SANTA CATARINA
SISTEMA DE INFRAÇÕES / SC - DETRAN.NET
DETRAN - DEINFRA

Página : 1 / 1

**EDITAL DE NOTIFICAÇÃO POR AUTUAÇÃO PELO COMETIMENTO DE INFRAÇÃO
DE TRÂNSITO Nº 048 1390/2014**

FUNDAMENTADO NOS TERMOS DO ART. 281 PARÁGRAFO ÚNICO, INCISO II, DA LEI N. 9.503, DE 23/09/1997, A AUTORIDADE DE TRÂNSITO, AO FINAL IDENTIFICADA, NOTIFICA O(S) PROPRIETÁRIO(S) DO(S) VEÍCULO(S) ABAIXO ESPECIFICADO(S), DA AUTUAÇÃO PELO COMETIMENTO DA(S) INFRAÇÃO(ÕES) RESPECTIVA(S), PODENDO, CASO QUEIRA, NO PRAZO DE 30 (TRINTA) DIAS, APRESENTAR DEFESA DA AUTUAÇÃO, OU AINDA INFORMAR O REAL CONDUTOR, CONFORME DISPOSTO NO ART. 257, PARÁGRAFO 7 DA MESMA LEI, COMBINADO COM A RESOLUÇÃO N. 017/1998 DO CONTRAN. SENDO PESSOA JURÍDICA O PROPRIETÁRIO DO VEÍCULO, A NÃO INDICAÇÃO DO CONDUTOR IMPLICARÁ NAS SANÇÕES DO ART. 257, PARÁGRAFO 8 DO CTB.

Placa	Auto de Infração	Código da Infração / Desdobramento	Data da Infração	Enquadramento
ARF5257	55008237E	5568/0	09/04/2014	181 * XIX
AUZ9557	55007955E	5541/2	19/02/2014	181 * XVII
CIM8997	55008217E	5568/0	02/04/2014	181 * XIX
MDM7650	55008124E	5541/4	01/04/2014	181 * XVII
MEB7861	55008128E	5452/1	02/04/2014	181 * VIII
MFO8818	55008144E	5550/0	08/04/2014	181 * XVIII
MFW5555	55007986E	5568/0	06/03/2014	181 * XIX
MHK0872	55008105E	5207/0	25/03/2014	169
MID2006	54403133D	5738/0	08/04/2014	186 * II
MLS6992	55008147E	5550/0	08/04/2014	181 * XVIII

TRANSCORRIDO O PRAZO ACIMA, SEM A APRESENTAÇÃO DE DEFESA DA AUTUAÇÃO, OU POR SEU INDEFERIMENTO, FICA(M) O(S) NOTIFICADO(S) CIENTE(S) DA IMPOSIÇÃO DE PENALIDADE NOS TERMOS DO ART. 282 DA LEI N. 9503, DE 23/09/1997, E SEUS PARÁGRAFOS 4 E 5 (ACRESCIDOS PELA LEI 9.602/1998), PARA, EM 30 (TRINTA) DIAS, EFETUAR O PAGAMENTO OU, QUERENDO, AINDA, APRESENTAR RECURSO À JARI.
OS PRAZOS ACIMA REFERIDOS ENTRAM EM VIGOR NA DATA DA PUBLICAÇÃO DESTE EDITAL.

BIGUACU/SC, 29 DE SETEMBRO DE 2014

CARLOS HENRIQUE RECH

AUTORIDADE DE TRANSITO



ESTADO DE SANTA CATARINA
SISTEMA DE INFRAÇÕES / SC - DETRAN.NET
DETRAN - DEINFRA

Página : 1 / 1

**EDITAL DE NOTIFICAÇÃO DE IMPOSIÇÃO DE PENALIDADE PELO COMETIMENTO
DE INFRAÇÃO DE TRÂNSITO Nº 048 1391/2014**

FUNDAMENTADO NOS TERMOS DO ART. 281 PARÁGRAFO ÚNICO, INCISO II, DA LEI N. 9.503, DE 23/09/1997, A AUTORIDADE DE TRÂNSITO, AO FINAL IDENTIFICADA, NOTIFICA O(S) PROPRIETÁRIO(S) DO(S) VEÍCULO(S) ABAIXO ESPECIFICADO(S), DA AUTUAÇÃO PELO COMETIMENTO DA(S) INFRAÇÃO(ÕES) RESPECTIVA(S), PODENDO, CASO QUEIRA, NO PRAZO DE 60 (SESSENTA) DIAS, APRESENTAR RECURSO EM 1ª E 2ª INSTÂNCIAS NA FORMA DOS ART. 285 E SEQUINTE DO CTB.

Placa	Auto de Infração	Código da Infração / Desdobramento	Data da Infração	Valor da Infração	Enquadramento
IBP2047	55007787E	6920/0	15/01/2014	R\$ 127,69	233
LXW5089	55007776E	6920/0	14/01/2014	R\$ 127,69	233
LYC9165	54403124D	5010/0	23/02/2014	R\$ 574,61	162 * I
LYC9165	54403125D	5118/0	23/02/2014	R\$ 574,61	164 c/c 162 * I
LZW3162	54838567E	6920/0	07/02/2014	R\$ 127,69	233
MBM3369	55007911E	6599/2	23/02/2014	R\$ 191,53	230 * V
MBM3369	55007912E	5010/0	23/02/2014	R\$ 574,61	162 * I
MBM8136	54840223E	6920/0	13/01/2014	R\$ 127,69	233

TRANSCORRIDO O PRAZO ACIMA, SEM A APRESENTAÇÃO DO RECURSO, OU POR SEU INDEFERIMENTO, FICA(M) O(S) NOTIFICADO(S) CIENTE(S) DA IMPOSIÇÃO DE PENALIDADE NOS TERMOS DO ART. 282 DA LEI N. 9503, DE 23/09/1997, E SEUS PARÁGRAFOS 4 E 5 (ACRESCIDOS PELA LEI 9.602/1998), PARA, EM 60 (SESSENTA) DIAS, EFETUAR O PAGAMENTO. OS PRAZOS ACIMA REFERIDOS ENTRAM EM VIGOR NA DATA DA PUBLICAÇÃO DESTE EDITAL.

BIGUACU/SC, 29 DE SETEMBRO DE 2014

NILTON CÉSAR DA SILVA
DELEGADO DE POLÍCIA



ESTADO DE SANTA CATARINA
SISTEMA DE INFRAÇÕES / SC - DETRAN.NET
DETRAN - DEINFRA

Página : 1 / 1

**EDITAL DE NOTIFICAÇÃO DE IMPOSIÇÃO DE PENALIDADE PELO COMETIMENTO
DE INFRAÇÃO DE TRÂNSITO Nº 048 1392/2014**

FUNDAMENTADO NOS TERMOS DO ART. 281 PARÁGRAFO ÚNICO, INCISO II, DA LEI N. 9.503, DE 23/09/1997, A AUTORIDADE DE TRÂNSITO, AO FINAL IDENTIFICADA, NOTIFICA O(S) PROPRIETÁRIO(S) DO(S) VEÍCULO(S) ABAIXO ESPECIFICADO(S), DA AUTUAÇÃO PELO COMETIMENTO DA(S) INFRAÇÃO(ÕES) RESPECTIVA(S), PODENDO, CASO QUEIRA, NO PRAZO DE 60 (SESSENTA) DIAS, APRESENTAR RECURSO EM 1ª E 2ª INSTÂNCIAS NA FORMA DOS ART. 285 E SEQUINTE(S) DO CTB.

Placa	Auto de Infração	Código da Infração / Desdobramento	Data da Infração	Valor da Infração	Enquadramento
LNN0257	54840100E	5541/2	17/02/2014	R\$ 53,20	181 * XVII
LZS2883	54840481E	5541/2	13/02/2014	R\$ 53,20	181 * XVII
MDM6092	54840004E	5541/2	28/11/2013	R\$ 53,20	181 * XVII
MER7932	54840039E	5568/0	10/01/2014	R\$ 127,69	181 * XIX
MGW6093	54404019D	5541/4	14/11/2013	R\$ 53,20	181 * XVII
MIQ6424	54840150E	5452/1	12/12/2013	R\$ 127,69	181 * VIII
MJL3161	55899993D	5541/6	07/11/2013	R\$ 53,20	181 * XVII
MJQ1622	55902285D	5452/1	27/09/2013	R\$ 127,69	181 * VIII

TRANSCORRIDO O PRAZO ACIMA, SEM A APRESENTAÇÃO DO RECURSO, OU POR SEU INDEFERIMENTO, FICA(M) O(S) NOTIFICADO(S) CIENTE(S) DA IMPOSIÇÃO DE PENALIDADE NOS TERMOS DO ART. 282 DA LEI N. 9.503, DE 23/09/1997, E SEUS PARÁGRAFOS 4 E 5 (ACRESCIDOS PELA LEI 9.602/1998), PARA, EM 60 (SESSENTA) DIAS, EFETUAR O PAGAMENTO. OS PRAZOS ACIMA REFERIDOS ENTRAM EM VIGOR NA DATA DA PUBLICAÇÃO DESTE EDITAL.

BIGUACU/SC, 29 DE SETEMBRO DE 2014

CARLOS HENRIQUE RECH
AUTORIDADE DE TRANSITO



ESTADO DE SANTA CATARINA
SISTEMA DE INFRAÇÕES / SC - DETRAN.NET
DETRAN - DEINFRA

Página : 1 / 1

**EDITAL DE NOTIFICAÇÃO POR AUTUAÇÃO PELO COMETIMENTO DE INFRAÇÃO
DE TRÂNSITO Nº 048 1393/2014**

FUNDAMENTADO NOS TERMOS DO ART. 281 PARÁGRAFO ÚNICO, INCISO II, DA LEI N. 9.503, DE 23/09/1997, A AUTORIDADE DE TRÂNSITO, AO FINAL IDENTIFICADA, NOTIFICA O(S) PROPRIETÁRIO(S) DO(S) VEÍCULO(S) ABAIXO ESPECIFICADO(S), DA AUTUAÇÃO PELO COMETIMENTO DA(S) INFRAÇÃO(ÕES) RESPECTIVA(S), PODENDO, CASO QUEIRA, NO PRAZO DE 30 (TRINTA) DIAS, APRESENTAR DEFESA DA AUTUAÇÃO, OU AINDA INFORMAR O REAL CONDUTOR, CONFORME DISPOSTO NO ART. 257, PARÁGRAFO 7 DA MESMA LEI, COMBINADO COM A RESOLUÇÃO N. 017/1998 DO CONTRAN. SENDO PESSOA JURÍDICA O PROPRIETÁRIO DO VEÍCULO, A NÃO INDICAÇÃO DO CONDUTOR IMPLICARÁ NAS SANÇÕES DO ART. 257, PARÁGRAFO 8 DO CTB.

Placa	Auto de Infração	Código da Infração / Desdobramento	Data da Infração	Enquadramento
IMG3986	55008016E	5010/0	17/04/2014	162 * I
LWR6747	55900651D	6610/2	22/03/2014	230 * VII
MAU4773	54838639E	6920/0	14/04/2014	233
MAZ7706	54838618E	6920/0	08/04/2014	233
MGQ7719	55007927E	5010/0	16/04/2014	162 * I
MGQ7719	55007929E	6602/0	16/04/2014	230 * VI
MHX7042	54838607E	6920/0	02/04/2014	233

TRANSCORRIDO O PRAZO ACIMA, SEM A APRESENTAÇÃO DE DEFESA DA AUTUAÇÃO, OU POR SEU INDEFERIMENTO, FICA(M) O(S) NOTIFICADO(S) CIENTE(S) DA IMPOSIÇÃO DE PENALIDADE NOS TERMOS DO ART. 282 DA LEI N. 9503, DE 23/09/1997, E SEUS PARÁGRAFOS 4 E 5 (ACRESCIDOS PELA LEI 9.602/1998), PARA, EM 30 (TRINTA) DIAS, EFETUAR O PAGAMENTO OU, QUERENDO, AINDA, APRESENTAR RECURSO À JARI.
OS PRAZOS ACIMA REFERIDOS ENTRAM EM VIGOR NA DATA DA PUBLICAÇÃO DESTE EDITAL.

BIGUACU/SC, 29 DE SETEMBRO DE 2014

NILTON CÉSAR DA SILVA
DELEGADO DE POLÍCIA



ESTADO DE SANTA CATARINA
SISTEMA DE INFRAÇÕES / SC - DETRAN.NET
DETRAN - DEINFRA

Página : 1 / 1

**EDITAL DE NOTIFICAÇÃO POR AUTUAÇÃO PELO COMETIMENTO DE INFRAÇÃO
DE TRÂNSITO Nº 048 1394/2014**

FUNDAMENTADO NOS TERMOS DO ART. 281 PARÁGRAFO ÚNICO, INCISO II, DA LEI N. 9.503, DE 23/09/1997, A AUTORIDADE DE TRÂNSITO, AO FINAL IDENTIFICADA, NOTIFICA O(S) PROPRIETÁRIO(S) DO(S) VEÍCULO(S) ABAIXO ESPECIFICADO(S), DA AUTUAÇÃO PELO COMETIMENTO DA(S) INFRAÇÃO(ÕES) RESPECTIVA(S), PODENDO, CASO QUEIRA, NO PRAZO DE 30 (TRINTA) DIAS, APRESENTAR DEFESA DA AUTUAÇÃO, OU AINDA INFORMAR O REAL CONDUTOR, CONFORME DISPOSTO NO ART. 257, PARÁGRAFO 7 DA MESMA LEI, COMBINADO COM A RESOLUÇÃO N. 017/1998 DO CONTRAN. SENDO PESSOA JURÍDICA O PROPRIETÁRIO DO VEÍCULO, A NÃO INDICAÇÃO DO CONDUTOR IMPLICARÁ NAS SANÇÕES DO ART. 257, PARÁGRAFO 8 DO CTB.

Placa	Auto de Infração	Código da Infração / Desdobramento	Data da Infração	Enquadramento
IMG3986	55008017E	7030/1	17/04/2014	244 * I
MHB5041	54403131D	5738/0	08/04/2014	186 * II
MIV3405	55008227E	5541/2	08/04/2014	181 * XVII
MJC8108	55008118E	5541/2	28/03/2014	181 * XVII
MJH3882	55008141E	5452/1	07/04/2014	181 * VIII
MJH9951	54838070E	5452/1	10/04/2014	181 * VIII
MJP2322	55008210E	5541/6	01/04/2014	181 * XVII

TRANSCORRIDO O PRAZO ACIMA, SEM A APRESENTAÇÃO DE DEFESA DA AUTUAÇÃO, OU POR SEU INDEFERIMENTO, FICA(M) O(S) NOTIFICADO(S) CIENTE(S) DA IMPOSIÇÃO DE PENALIDADE NOS TERMOS DO ART. 282 DA LEI N. 9503, DE 23/09/1997, E SEUS PARÁGRAFOS 4 E 5 (ACRESCIDOS PELA LEI 9.602/1998), PARA, EM 30 (TRINTA) DIAS, EFETUAR O PAGAMENTO OU, QUERENDO, AINDA, APRESENTAR RECURSO À JARI.
OS PRAZOS ACIMA REFERIDOS ENTRAM EM VIGOR NA DATA DA PUBLICAÇÃO DESTE EDITAL.

BIGUACU/SC, 29 DE SETEMBRO DE 2014

CARLOS HENRIQUE RECH

AUTORIDADE DE TRANSITO



ESTADO DE SANTA CATARINA
SISTEMA DE INFRAÇÕES / SC - DETRAN.NET
DETRAN - DEINFRA

Página : 1 / 1

**EDITAL DE NOTIFICAÇÃO DE IMPOSIÇÃO DE PENALIDADE PELO COMETIMENTO
DE INFRAÇÃO DE TRÂNSITO Nº 048 1395/2014**

FUNDAMENTADO NOS TERMOS DO ART. 281 PARÁGRAFO ÚNICO, INCISO II, DA LEI N. 9.503, DE 23/09/1997, A AUTORIDADE DE TRÂNSITO, AO FINAL IDENTIFICADA, NOTIFICA O(S) PROPRIETÁRIO(S) DO(S) VEÍCULO(S) ABAIXO ESPECIFICADO(S), DA AUTUAÇÃO PELO COMETIMENTO DA(S) INFRAÇÃO(ÕES) RESPECTIVA(S), PODENDO, CASO QUEIRA, NO PRAZO DE 60 (SESSENTA) DIAS, APRESENTAR RECURSO EM 1ª E 2ª INSTÂNCIAS NA FORMA DOS ART. 285 E SEQUINTE(S) DO CTB.

Placa	Auto de Infração	Código da Infração / Desdobramento	Data da Infração	Valor da Infração	Enquadramento
MBS9724	54838600E	6920/0	11/02/2014	R\$ 127,69	233
MIC5529	55902085D	6653/2	23/10/2013	R\$ 127,69	230 * XI
MJD2590	55008001E	5010/0	06/03/2014	R\$ 574,61	162 * I
MJD2590	55008002E	6912/0	06/03/2014	R\$ 53,20	232
MJD2590	55008004E	6599/2	06/03/2014	R\$ 191,53	230 * V
MJD2590	55008005E	6556/1	06/03/2014	R\$ 191,53	230 * I

TRANSCORRIDO O PRAZO ACIMA, SEM A APRESENTAÇÃO DO RECURSO, OU POR SEU INDEFERIMENTO, FICA(M) O(S) NOTIFICADO(S) CIENTE(S) DA IMPOSIÇÃO DE PENALIDADE NOS TERMOS DO ART. 282 DA LEI N. 9503, DE 23/09/1997, E SEUS PARÁGRAFOS 4 E 5 (ACRESCIDOS PELA LEI 9.602/1998), PARA, EM 60 (SESSENTA) DIAS, EFETUAR O PAGAMENTO. OS PRAZOS ACIMA REFERIDOS ENTRAM EM VIGOR NA DATA DA PUBLICAÇÃO DESTE EDITAL.

BIGUACU/SC, 29 DE SETEMBRO DE 2014

NILTON CÉSAR DA SILVA

DELEGADO DE POLÍCIA



ESTADO DE SANTA CATARINA
SISTEMA DE INFRAÇÕES / SC - DETRAN.NET
DETRAN - DEINFRA

Página : 1 / 1

**EDITAL DE NOTIFICAÇÃO POR AUTUAÇÃO PELO COMETIMENTO DE INFRAÇÃO
DE TRÂNSITO Nº 048 1396/2014**

FUNDAMENTADO NOS TERMOS DO ART. 281 PARÁGRAFO ÚNICO, INCISO II, DA LEI N. 9.503, DE 23/09/1997, A AUTORIDADE DE TRÂNSITO, AO FINAL IDENTIFICADA, NOTIFICA O(S) PROPRIETÁRIO(S) DO(S) VEÍCULO(S) ABAIXO ESPECIFICADO(S), DA AUTUAÇÃO PELO COMETIMENTO DA(S) INFRAÇÃO(ÕES) RESPECTIVA(S), PODENDO, CASO QUEIRA, NO PRAZO DE 30 (TRINTA) DIAS, APRESENTAR DEFESA DA AUTUAÇÃO, OU AINDA INFORMAR O REAL CONDUTOR, CONFORME DISPOSTO NO ART. 257, PARÁGRAFO 7 DA MESMA LEI, COMBINADO COM A RESOLUÇÃO N. 017/1998 DO CONTRAN. SENDO PESSOA JURÍDICA O PROPRIETÁRIO DO VEÍCULO, A NÃO INDICAÇÃO DO CONDUTOR IMPLICARÁ NAS SANÇÕES DO ART. 257, PARÁGRAFO 8 DO CTB.

Placa	Auto de Infração	Código da Infração / Desdobramento	Data da Infração	Enquadramento
CLR7770	54838630E	6920/0	17/04/2014	233
IBS3541	55007933E	5010/0	27/04/2014	162 * I
LZE3291	54403134D	6599/2	21/04/2014	230 * V
MBW5756	55008015E	6653/2	09/04/2014	230 * XI
MER2422	54840299E	6637/1	26/03/2014	230 * IX
MFC6416	55008156E	6599/2	18/04/2014	230 * V
MFC6416	55008157E	5010/0	18/04/2014	162 * I
MFR6743	54838660E	6920/0	14/04/2014	233
MGP7739	55007930E	6580/0	23/04/2014	230 * IV
MGP7739	55007931E	6599/2	23/04/2014	230 * V

TRANSCORRIDO O PRAZO ACIMA, SEM A APRESENTAÇÃO DE DEFESA DA AUTUAÇÃO, OU POR SEU INDEFERIMENTO, FICA(M) O(S) NOTIFICADO(S) CIENTE(S) DA IMPOSIÇÃO DE PENALIDADE NOS TERMOS DO ART. 282 DA LEI N. 9503, DE 23/09/1997, E SEUS PARÁGRAFOS 4 E 5 (ACRESCIDOS PELA LEI 9.602/1998), PARA, EM 30 (TRINTA) DIAS, EFETUAR O PAGAMENTO OU, QUERENDO, AINDA, APRESENTAR RECURSO À JARI.
OS PRAZOS ACIMA REFERIDOS ENTRAM EM VIGOR NA DATA DA PUBLICAÇÃO DESTE EDITAL.

BIGUACU/SC, 29 DE SETEMBRO DE 2014

NILTON CÉSAR DA SILVA
DELEGADO DE POLÍCIA



ESTADO DE SANTA CATARINA
SISTEMA DE INFRAÇÕES / SC - DETRAN.NET
DETRAN - DEINFRA

Página : 1 / 1

**EDITAL DE NOTIFICAÇÃO POR AUTUAÇÃO PELO COMETIMENTO DE INFRAÇÃO
DE TRÂNSITO Nº 048 1397/2014**

FUNDAMENTADO NOS TERMOS DO ART. 281 PARÁGRAFO ÚNICO, INCISO II, DA LEI N. 9.503, DE 23/09/1997, A AUTORIDADE DE TRÂNSITO, AO FINAL IDENTIFICADA, NOTIFICA O(S) PROPRIETÁRIO(S) DO(S) VEÍCULO(S) ABAIXO ESPECIFICADO(S), DA AUTUAÇÃO PELO COMETIMENTO DA(S) INFRAÇÃO(ÕES) RESPECTIVA(S), PODENDO, CASO QUEIRA, NO PRAZO DE 30 (TRINTA) DIAS, APRESENTAR DEFESA DA AUTUAÇÃO, OU AINDA INFORMAR O REAL CONDUTOR, CONFORME DISPOSTO NO ART. 257, PARÁGRAFO 7 DA MESMA LEI, COMBINADO COM A RESOLUÇÃO N. 017/1998 DO CONTRAN. SENDO PESSOA JURÍDICA O PROPRIETÁRIO DO VEÍCULO, A NÃO INDICAÇÃO DO CONDUTOR IMPLICARÁ NAS SANÇÕES DO ART. 257, PARÁGRAFO 8 DO CTB.

Placa	Auto de Infração	Código da Infração / Desdobramento	Data da Infração	Enquadramento
IRP1234	54838066E	5380/0	09/04/2014	181 * I
LZX7012	55008145E	5550/0	08/04/2014	181 * XVIII
MAN6963	55008126E	5541/2	01/04/2014	181 * XVII
MBC1790	55008221E	5541/2	03/04/2014	181 * XVII
MFR6756	54838064E	5452/1	09/04/2014	181 * VIII
MLB5374	55008139E	5541/2	07/04/2014	181 * XVII

TRANSCORRIDO O PRAZO ACIMA, SEM A APRESENTAÇÃO DE DEFESA DA AUTUAÇÃO, OU POR SEU INDEFERIMENTO, FICA(M) O(S) NOTIFICADO(S) CIENTE(S) DA IMPOSIÇÃO DE PENALIDADE NOS TERMOS DO ART. 282 DA LEI N. 9503, DE 23/09/1997, E SEUS PARÁGRAFOS 4 E 5 (ACRESCIDOS PELA LEI 9.602/1998), PARA, EM 30 (TRINTA) DIAS, EFETUAR O PAGAMENTO OU, QUERENDO, AINDA, APRESENTAR RECURSO À JARI.

OS PRAZOS ACIMA REFERIDOS ENTRAM EM VIGOR NA DATA DA PUBLICAÇÃO DESTE EDITAL.

BIGUACU/SC, 29 DE SETEMBRO DE 2014

CARLOS HENRIQUE RECH

AUTORIDADE DE TRÂNSITO



ESTADO DE SANTA CATARINA
SISTEMA DE INFRAÇÕES / SC - DETRAN.NET
DETRAN - DEINFRA

Página : 1 / 1

**EDITAL DE NOTIFICAÇÃO DE IMPOSIÇÃO DE PENALIDADE PELO COMETIMENTO
DE INFRAÇÃO DE TRÂNSITO Nº 048 1398/2014**

FUNDAMENTADO NOS TERMOS DO ART. 281 PARÁGRAFO ÚNICO, INCISO II, DA LEI N. 9.503, DE 23/09/1997, A AUTORIDADE DE TRÂNSITO, AO FINAL IDENTIFICADA, NOTIFICA O(S) PROPRIETÁRIO(S) DO(S) VEÍCULO(S) ABAIXO ESPECIFICADO(S), DA AUTUAÇÃO PELO COMETIMENTO DA(S) INFRAÇÃO(ÕES) RESPECTIVA(S), PODENDO, CASO QUEIRA, NO PRAZO DE 60 (SESSENTA) DIAS, APRESENTAR RECURSO EM 1ª E 2ª INSTÂNCIAS NA FORMA DOS ART. 285 E SEQUINTE DO CTB.

Placa	Auto de Infração	Código da Infração / Desdobramento	Data da Infração	Valor da Infração	Enquadramento
MFL8622	55008153E	5010/0	14/03/2014	R\$ 574,61	162 * I

TRANSCORRIDO O PRAZO ACIMA, SEM A APRESENTAÇÃO DO RECURSO, OU POR SEU INDEFERIMENTO, FICA(M) O(S) NOTIFICADO(S) CIENTE(S) DA IMPOSIÇÃO DE PENALIDADE NOS TERMOS DO ART. 282 DA LEI N. 9503, DE 23/09/1997, E SEUS PARÁGRAFOS 4 E 5 (ACRESCIDOS PELA LEI 9.602/1998), PARA, EM 60 (SESSENTA) DIAS, EFETUAR O PAGAMENTO. OS PRAZOS ACIMA REFERIDOS ENTRAM EM VIGOR NA DATA DA PUBLICAÇÃO DESTE EDITAL.

BIGUACU/SC, 29 DE SETEMBRO DE 2014

NILTON CÉSAR DA SILVA
DELEGADO DE POLÍCIA



ESTADO DE SANTA CATARINA
SISTEMA DE INFRAÇÕES / SC - DETRAN.NET
DETRAN - DEINFRA

Página : 1 / 1

**EDITAL DE NOTIFICAÇÃO DE IMPOSIÇÃO DE PENALIDADE PELO COMETIMENTO
DE INFRAÇÃO DE TRÂNSITO Nº 048 1399/2014**

FUNDAMENTADO NOS TERMOS DO ART. 281 PARÁGRAFO ÚNICO, INCISO II, DA LEI N. 9.503, DE 23/09/1997, A AUTORIDADE DE TRÂNSITO, AO FINAL IDENTIFICADA, NOTIFICA O(S) PROPRIETÁRIO(S) DO(S) VEÍCULO(S) ABAIXO ESPECIFICADO(S), DA AUTUAÇÃO PELO COMETIMENTO DA(S) INFRAÇÃO(ÕES) RESPECTIVA(S), PODENDO, CASO QUEIRA, NO PRAZO DE 60 (SESSENTA) DIAS, APRESENTAR RECURSO EM 1ª E 2ª INSTÂNCIAS NA FORMA DOS ART. 285 E SEQUINTE DO CTB.

Placa	Auto de Infração	Código da Infração / Desdobramento	Data da Infração	Valor da Infração	Enquadramento
MDV5395	54838008E	5541/4	12/03/2014	R\$ 53,20	181 * XVII

TRANSCORRIDO O PRAZO ACIMA, SEM A APRESENTAÇÃO DO RECURSO, OU POR SEU INDEFERIMENTO, FICA(M) O(S) NOTIFICADO(S) CIENTE(S) DA IMPOSIÇÃO DE PENALIDADE NOS TERMOS DO ART. 282 DA LEI N. 9503, DE 23/09/1997, E SEUS PARÁGRAFOS 4 E 5 (ACRESCIDOS PELA LEI 9.602/1998), PARA, EM 60 (SESSENTA) DIAS, EFETUAR O PAGAMENTO. OS PRAZOS ACIMA REFERIDOS ENTRAM EM VIGOR NA DATA DA PUBLICAÇÃO DESTE EDITAL.

BIGUACU/SC, 29 DE SETEMBRO DE 2014

CARLOS HENRIQUE RECH
AUTORIDADE DE TRANSITO



ESTADO DE SANTA CATARINA
SISTEMA DE INFRAÇÕES / SC - DETRAN.NET
DETRAN - DEINFRA

Página : 1 / 1

**EDITAL DE NOTIFICAÇÃO POR AUTUAÇÃO PELO COMETIMENTO DE INFRAÇÃO
DE TRÂNSITO Nº 048 1400/2014**

FUNDAMENTADO NOS TERMOS DO ART. 281 PARÁGRAFO ÚNICO, INCISO II, DA LEI N. 9.503, DE 23/09/1997, A AUTORIDADE DE TRÂNSITO, AO FINAL IDENTIFICADA, NOTIFICA O(S) PROPRIETÁRIO(S) DO(S) VEÍCULO(S) ABAIXO ESPECIFICADO(S), DA AUTUAÇÃO PELO COMETIMENTO DA(S) INFRAÇÃO(ÕES) RESPECTIVA(S), PODENDO, CASO QUEIRA, NO PRAZO DE 30 (TRINTA) DIAS, APRESENTAR DEFESA DA AUTUAÇÃO, OU AINDA INFORMAR O REAL CONDUTOR, CONFORME DISPOSTO NO ART. 257, PARÁGRAFO 7 DA MESMA LEI, COMBINADO COM A RESOLUÇÃO N. 017/1998 DO CONTRAN. SENDO PESSOA JURÍDICA O PROPRIETÁRIO DO VEÍCULO, A NÃO INDICAÇÃO DO CONDUTOR IMPLICARÁ NAS SANÇÕES DO ART. 257, PARÁGRAFO 8 DO CTB.

Placa	Auto de Infração	Código da Infração / Desdobramento	Data da Infração	Enquadramento
BF12956	55008220E	5541/2	03/04/2014	181 * XVII
MHU7365	55008214E	5568/0	02/04/2014	181 * XIX
MJD0333	55008150E	5452/1	08/04/2014	181 * VIII
MJJ4977	55008216E	5541/6	02/04/2014	181 * XVII

TRANSCORRIDO O PRAZO ACIMA, SEM A APRESENTAÇÃO DE DEFESA DA AUTUAÇÃO, OU POR SEU INDEFERIMENTO, FICA(M) O(S) NOTIFICADO(S) CIENTE(S) DA IMPOSIÇÃO DE PENALIDADE NOS TERMOS DO ART. 282 DA LEI N. 9503, DE 23/09/1997, E SEUS PARÁGRAFOS 4 E 5 (ACRESCIDOS PELA LEI 9.602/1998), PARA, EM 30 (TRINTA) DIAS, EFETUAR O PAGAMENTO OU, QUERENDO, AINDA, APRESENTAR RECURSO À JARI.
OS PRAZOS ACIMA REFERIDOS ENTRAM EM VIGOR NA DATA DA PUBLICAÇÃO DESTE EDITAL.

BIGUACU/SC, 29 DE SETEMBRO DE 2014

CARLOS HENRIQUE RECH
AUTORIDADE DE TRANSITO



ESTADO DE SANTA CATARINA
SISTEMA DE INFRAÇÕES / SC - DETRAN.NET
DETRAN - DEINFRA

Página : 1 / 1

**EDITAL DE NOTIFICAÇÃO DE IMPOSIÇÃO DE PENALIDADE PELO COMETIMENTO
DE INFRAÇÃO DE TRÂNSITO Nº 048 1401/2014**

FUNDAMENTADO NOS TERMOS DO ART. 281 PARÁGRAFO ÚNICO, INCISO II, DA LEI N. 9.503, DE 23/09/1997, A AUTORIDADE DE TRÂNSITO, AO FINAL IDENTIFICADA, NOTIFICA O(S) PROPRIETÁRIO(S) DO(S) VEÍCULO(S) ABAIXO ESPECIFICADO(S), DA AUTUAÇÃO PELO COMETIMENTO DA(S) INFRAÇÃO(ÕES) RESPECTIVA(S), PODENDO, CASO QUEIRA, NO PRAZO DE 60 (SESSENTA) DIAS, APRESENTAR RECURSO EM 1ª E 2ª INSTÂNCIAS NA FORMA DOS ART. 285 E SEGUINTE(S) DO CTB.

Placa	Auto de Infração	Código da Infração / Desdobramento	Data da Infração	Valor da Infração	Enquadramento
MHK0389	54404028D	5452/1	20/11/2013	R\$ 127,69	181 * VIII
MIY2742	55007953E	5568/0	19/02/2014	R\$ 127,69	181 * XIX

TRANSCORRIDO O PRAZO ACIMA, SEM A APRESENTAÇÃO DO RECURSO, OU POR SEU INDEFERIMENTO, FICA(M) O(S) NOTIFICADO(S) CIENTE(S) DA IMPOSIÇÃO DE PENALIDADE NOS TERMOS DO ART. 282 DA LEI N. 9503, DE 23/09/1997, E SEUS PARÁGRAFOS 4 E 5 (ACRESCIDOS PELA LEI 9.602/1998), PARA, EM 60 (SESSENTA) DIAS, EFETUAR O PAGAMENTO. OS PRAZOS ACIMA REFERIDOS ENTRAM EM VIGOR NA DATA DA PUBLICAÇÃO DESTE EDITAL.

BIGUACU/SC, 29 DE SETEMBRO DE 2014

CARLOS HENRIQUE RECH
AUTORIDADE DE TRANSITO



ESTADO DE SANTA CATARINA
SISTEMA DE INFRAÇÕES / SC - DETRAN.NET
DETRAN - DEINFRA

Página : 1 / 2

**EDITAL DE NOTIFICAÇÃO POR AUTUAÇÃO PELO COMETIMENTO DE INFRAÇÃO
DE TRÂNSITO Nº 048 1402/2014**

FUNDAMENTADO NOS TERMOS DO ART. 281 PARÁGRAFO ÚNICO, INCISO II, DA LEI N. 9.503, DE 23/09/1997, A AUTORIDADE DE TRÂNSITO, AO FINAL IDENTIFICADA, NOTIFICA O(S) PROPRIETÁRIO(S) DO(S) VEÍCULO(S) ABAIXO ESPECIFICADO(S), DA AUTUAÇÃO PELO COMETIMENTO DA(S) INFRAÇÃO(ÕES) RESPECTIVA(S), PODENDO, CASO QUEIRA, NO PRAZO DE 30 (TRINTA) DIAS, APRESENTAR DEFESA DA AUTUAÇÃO, OU AINDA INFORMAR O REAL CONDUTOR, CONFORME DISPOSTO NO ART. 257, PARÁGRAFO 7 DA MESMA LEI, COMBINADO COM A RESOLUÇÃO N. 017/1998 DO CONTRAN. SENDO PESSOA JURÍDICA O PROPRIETÁRIO DO VEÍCULO, A NÃO INDICAÇÃO DO CONDUTOR IMPLICARÁ NAS SANÇÕES DO ART. 257, PARÁGRAFO 8 DO CTB.

Placa	Auto de Infração	Código da Infração / Desdobramento	Data da Infração	Enquadramento
ABE0090	54838601E	6920/0	01/04/2014	233
ANJ0911	54838610E	6920/0	04/04/2014	233
CCK5676	55007922E	6637/1	08/04/2014	230 * IX
CCK5676	55007923E	6556/1	08/04/2014	230 * I
CCK5676	55007924E	6912/0	08/04/2014	232
CCK5676	55007925E	6726/1	08/04/2014	230 * XVIII
LXB6457	54838053E	6599/2	08/04/2014	230 * V
MAB7452	54403132D	5010/0	08/04/2014	162 * I
MAD2868	54838659E	6920/0	11/04/2014	233
MBR4073	54838650E	6920/0	31/03/2014	233
MBY3378	54838620E	6920/0	09/04/2014	233
MCA2777	54838624E	6920/0	11/04/2014	233
MCD8310	54838032E	6599/2	05/05/2014	230 * V
MCD8310	54838033E	5010/0	05/05/2014	162 * I
MDM3065	54838612E	6920/0	04/04/2014	233
MEN2575	54838652E	6920/0	31/03/2014	233
MFE9607	54838640E	6920/0	11/04/2014	233

Placa	Auto de Infração	Código da Infração / Desdobramento	Data da Infração	Enquadramento
-------	------------------	---------------------------------------	------------------	---------------

TRANSCORRIDO O PRAZO ACIMA, SEM A APRESENTAÇÃO DE DEFESA DA AUTUAÇÃO, OU POR SEU INDEFERIMENTO, FICA(M) O(S) NOTIFICADO(S) CIENTE(S) DA IMPOSIÇÃO DE PENALIDADE NOS TERMOS DO ART. 282 DA LEI N. 9503, DE 23/09/1997, E SEUS PARÁGRAFOS 4 E 5 (ACRESCIDOS PELA LEI 9.602/1998), PARA, EM 30 (TRINTA) DIAS, EFETUAR O PAGAMENTO OU, QUERENDO, AINDA, APRESENTAR RECURSO À JARI.

OS PRAZOS ACIMA REFERIDOS ENTRAM EM VIGOR NA DATA DA PUBLICAÇÃO DESTE EDITAL.

BIGUACU/SC, 29 DE SETEMBRO DE 2014

NILTON CÉSAR DA SILVA

DELEGADO DE POLICIA



ESTADO DE SANTA CATARINA
SISTEMA DE INFRAÇÕES / SC - DETRAN.NET
DETRAN - DEINFRA

Página : 1 / 1

**EDITAL DE NOTIFICAÇÃO POR AUTUAÇÃO PELO COMETIMENTO DE INFRAÇÃO
DE TRÂNSITO Nº 048 1403/2014**

FUNDAMENTADO NOS TERMOS DO ART. 281 PARÁGRAFO ÚNICO, INCISO II, DA LEI N. 9.503, DE 23/09/1997, A AUTORIDADE DE TRÂNSITO, AO FINAL IDENTIFICADA, NOTIFICA O(S) PROPRIETÁRIO(S) DO(S) VEÍCULO(S) ABAIXO ESPECIFICADO(S), DA AUTUAÇÃO PELO COMETIMENTO DA(S) INFRAÇÃO(ÕES) RESPECTIVA(S), PODENDO, CASO QUEIRA, NO PRAZO DE 30 (TRINTA) DIAS, APRESENTAR DEFESA DA AUTUAÇÃO, OU AINDA INFORMAR O REAL CONDUTOR, CONFORME DISPOSTO NO ART. 257, PARÁGRAFO 7 DA MESMA LEI, COMBINADO COM A RESOLUÇÃO N. 017/1998 DO CONTRAN. SENDO PESSOA JURÍDICA O PROPRIETÁRIO DO VEÍCULO, A NÃO INDICAÇÃO DO CONDUTOR IMPLICARÁ NAS SANÇÕES DO ART. 257, PARÁGRAFO 8 DO CTB.

Placa	Auto de Infração	Código da Infração / Desdobramento	Data da Infração	Enquadramento
AET1061	55008222E	5541/2	03/04/2014	181 * XVII
MBC8236	54838075E	5550/0	11/04/2014	181 * XVIII
MFE2882	55008402E	5452/1	05/05/2014	181 * VIII
MFS4192	55008269E	5541/5	06/05/2014	181 * XVII
MHT0270	55008158E	5576/0	12/05/2014	182 * I

TRANSCORRIDO O PRAZO ACIMA, SEM A APRESENTAÇÃO DE DEFESA DA AUTUAÇÃO, OU POR SEU INDEFERIMENTO, FICA(M) O(S) NOTIFICADO(S) CIENTE(S) DA IMPOSIÇÃO DE PENALIDADE NOS TERMOS DO ART. 282 DA LEI N. 9503, DE 23/09/1997, E SEUS PARÁGRAFOS 4 E 5 (ACRESCIDOS PELA LEI 9.602/1998), PARA, EM 30 (TRINTA) DIAS, EFETUAR O PAGAMENTO OU, QUERENDO, AINDA, APRESENTAR RECURSO À JARI.
OS PRAZOS ACIMA REFERIDOS ENTRAM EM VIGOR NA DATA DA PUBLICAÇÃO DESTE EDITAL.

BIGUACU/SC, 29 DE SETEMBRO DE 2014

CARLOS HENRIQUE RECH

AUTORIDADE DE TRANSITO



ESTADO DE SANTA CATARINA
SISTEMA DE INFRAÇÕES / SC - DETRAN.NET
DETRAN - DEINFRA

Página : 1 / 1

**EDITAL DE NOTIFICAÇÃO DE IMPOSIÇÃO DE PENALIDADE PELO COMETIMENTO
DE INFRAÇÃO DE TRÂNSITO Nº 048 1404/2014**

FUNDAMENTADO NOS TERMOS DO ART. 281 PARÁGRAFO ÚNICO, INCISO II, DA LEI N. 9.503, DE 23/09/1997, A AUTORIDADE DE TRÂNSITO, AO FINAL IDENTIFICADA, NOTIFICA O(S) PROPRIETÁRIO(S) DO(S) VEÍCULO(S) ABAIXO ESPECIFICADO(S), DA AUTUAÇÃO PELO COMETIMENTO DA(S) INFRAÇÃO(ÕES) RESPECTIVA(S), PODENDO, CASO QUEIRA, NO PRAZO DE 60 (SESENTA) DIAS, APRESENTAR RECURSO EM 1ª E 2ª INSTÂNCIAS NA FORMA DOS ART. 285 E SEQUINTE DO CTB.

Placa	Auto de Infração	Código da Infração / Desdobramento	Data da Infração	Valor da Infração	Enquadramento
IKI1999	54838573E	6920/0	10/02/2014	R\$ 127,69	233
JOG2480	54838566E	6920/0	29/01/2014	R\$ 127,69	233
LSQ0420	55007775E	6920/0	14/01/2014	R\$ 127,69	233
LXD1986	55007782E	6920/0	15/01/2014	R\$ 127,69	233
LZE9813	55007913E	5010/0	23/02/2014	R\$ 574,61	162 * I
MBW9424	54840210E	6920/0	08/01/2014	R\$ 127,69	233
MCP0202	55903003D	5169/1	13/12/2013	R\$ 1.915,38	165
MCV6743	54840340E	6653/1	17/01/2014	R\$ 127,69	230 * XI
MDI8423	55071964B	6920/0	22/11/2007	R\$ 127,69	233
MEC7121	55900498D	5096/0	10/01/2014	R\$ 191,53	163 c/c 162 * V
MFG8562	54840226E	6920/0	16/01/2014	R\$ 127,69	233
MGJ5202	54840246E	6920/0	17/01/2014	R\$ 127,69	233
MHG4791	55007783E	6920/0	15/01/2014	R\$ 127,69	233
MHO7548	54840204E	6920/0	08/01/2014	R\$ 127,69	233

TRANSCORRIDO O PRAZO ACIMA, SEM A APRESENTAÇÃO DO RECURSO, OU POR SEU INDEFERIMENTO, FICA(M) O(S) NOTIFICADO(S) CIENTE(S) DA IMPOSIÇÃO DE PENALIDADE NOS TERMOS DO ART. 282 DA LEI N. 9503, DE 23/09/1997, E SEUS PARÁGRAFOS 4 E 5 (ACRESCIDOS PELA LEI 9.602/1998), PARA, EM 60 (SESENTA) DIAS, EFETUAR O PAGAMENTO. OS PRAZOS ACIMA REFERIDOS ENTRAM EM VIGOR NA DATA DA PUBLICAÇÃO DESTE EDITAL.

BIGUACU/SC, 29 DE SETEMBRO DE 2014

NILTON CÉSAR DA SILVA
DELEGADO DE POLÍCIA



ESTADO DE SANTA CATARINA
SISTEMA DE INFRAÇÕES / SC - DETRAN.NET
DETRAN - DEINFRA

Página : 1 / 1

**EDITAL DE NOTIFICAÇÃO DE IMPOSIÇÃO DE PENALIDADE PELO COMETIMENTO
DE INFRAÇÃO DE TRÂNSITO Nº 048 1405/2014**

FUNDAMENTADO NOS TERMOS DO ART. 281 PARÁGRAFO ÚNICO, INCISO II, DA LEI N. 9.503, DE 23/09/1997, A AUTORIDADE DE TRÂNSITO, AO FINAL IDENTIFICADA, NOTIFICA O(S) PROPRIETÁRIO(S) DO(S) VEÍCULO(S) ABAIXO ESPECIFICADO(S), DA AUTUAÇÃO PELO COMETIMENTO DA(S) INFRAÇÃO(ÕES) RESPECTIVA(S), PODENDO, CASO QUEIRA, NO PRAZO DE 60 (SESSENTA) DIAS, APRESENTAR RECURSO EM 1ª E 2ª INSTÂNCIAS NA FORMA DOS ART. 285 E SEQUINTE DO CTB.

Placa	Auto de Infração	Código da Infração / Desdobramento	Data da Infração	Valor da Infração	Enquadramento
HEI8058	55007978E	5550/0	28/02/2014	R\$ 85,12	181 * XVIII
MAC5906	54840365E	5193/0	21/01/2014	R\$ 191,53	168
MBO2397	54840461E	5541/4	11/02/2014	R\$ 53,20	181 * XVII
MCP4557	54840129E	5541/2	11/12/2013	R\$ 53,20	181 * XVII
MFJ0053	55008000E	5380/0	10/03/2014	R\$ 85,12	181 * I
MGS1227	55007998E	5541/4	10/03/2014	R\$ 53,20	181 * XVII
MIH9189	55007971E	5550/0	26/02/2014	R\$ 85,12	181 * XVIII
MIN3138	54840080E	5541/4	16/01/2014	R\$ 53,20	181 * XVII
MIY5317	54840143E	5380/0	12/12/2013	R\$ 85,12	181 * I
MJI4741	54840458E	5550/0	10/02/2014	R\$ 85,12	181 * XVIII

TRANSCORRIDO O PRAZO ACIMA, SEM A APRESENTAÇÃO DO RECURSO, OU POR SEU INDEFERIMENTO, FICA(M) O(S) NOTIFICADO(S) CIENTE(S) DA IMPOSIÇÃO DE PENALIDADE NOS TERMOS DO ART. 282 DA LEI N. 9503, DE 23/09/1997, E SEUS PARÁGRAFOS 4 E 5 (ACRESCIDOS PELA LEI 9.602/1998), PARA, EM 60 (SESSENTA) DIAS, EFETUAR O PAGAMENTO. OS PRAZOS ACIMA REFERIDOS ENTRAM EM VIGOR NA DATA DA PUBLICAÇÃO DESTE EDITAL.

BIGUACU/SC, 29 DE SETEMBRO DE 2014

CARLOS HENRIQUE RECH

AUTORIDADE DE TRANSITO



ESTADO DE SANTA CATARINA
SISTEMA DE INFRAÇÕES / SC - DETRAN.NET
DETRAN - DEINFRA

Página : 1 / 1

**EDITAL DE NOTIFICAÇÃO POR AUTUAÇÃO PELO COMETIMENTO DE INFRAÇÃO
DE TRÂNSITO Nº 048 1406/2014**

FUNDAMENTADO NOS TERMOS DO ART. 281 PARÁGRAFO ÚNICO, INCISO II, DA LEI N. 9.503, DE 23/09/1997, A AUTORIDADE DE TRÂNSITO, AO FINAL IDENTIFICADA, NOTIFICA O(S) PROPRIETÁRIO(S) DO(S) VEÍCULO(S) ABAIXO ESPECIFICADO(S), DA AUTUAÇÃO PELO COMETIMENTO DA(S) INFRAÇÃO(ÕES) RESPECTIVA(S), PODENDO, CASO QUEIRA, NO PRAZO DE 30 (TRINTA) DIAS, APRESENTAR DEFESA DA AUTUAÇÃO, OU AINDA INFORMAR O REAL CONDUTOR, CONFORME DISPOSTO NO ART. 257, PARÁGRAFO 7 DA MESMA LEI, COMBINADO COM A RESOLUÇÃO N. 017/1998 DO CONTRAN. SENDO PESSOA JURÍDICA O PROPRIETÁRIO DO VEÍCULO, A NÃO INDICAÇÃO DO CONDUTOR IMPLICARÁ NAS SANÇÕES DO ART. 257, PARÁGRAFO 8 DO CTB.

Placa	Auto de Infração	Código da Infração / Desdobramento	Data da Infração	Enquadramento
LWU7822	54838653E	6920/0	31/03/2014	233
LYR3622	54838695E	6920/0	07/05/2014	233
MCV2671	54838605E	6920/0	01/04/2014	233
MDK6038	54838691E	6920/0	05/05/2014	233
MEH7359	54838662E	6920/0	15/04/2014	233
MMB0290	54838632E	6920/0	14/04/2014	233

TRANSCORRIDO O PRAZO ACIMA, SEM A APRESENTAÇÃO DE DEFESA DA AUTUAÇÃO, OU POR SEU INDEFERIMENTO, FICA(M) O(S) NOTIFICADO(S) CIENTE(S) DA IMPOSIÇÃO DE PENALIDADE NOS TERMOS DO ART. 282 DA LEI N. 9503, DE 23/09/1997, E SEUS PARÁGRAFOS 4 E 5 (ACRESCIDOS PELA LEI 9.602/1998), PARA, EM 30 (TRINTA) DIAS, EFETUAR O PAGAMENTO OU, QUERENDO, AINDA, APRESENTAR RECURSO À JARI.

OS PRAZOS ACIMA REFERIDOS ENTRAM EM VIGOR NA DATA DA PUBLICAÇÃO DESTE EDITAL.

BIGUACU/SC, 29 DE SETEMBRO DE 2014

NILTON CÉSAR DA SILVA

DELEGADO DE POLÍCIA



ESTADO DE SANTA CATARINA
SISTEMA DE INFRAÇÕES / SC - DETRAN.NET
DETRAN - DEINFRA

Página : 1 / 1

**EDITAL DE NOTIFICAÇÃO POR AUTUAÇÃO PELO COMETIMENTO DE INFRAÇÃO
DE TRÂNSITO Nº 048 1407/2014**

FUNDAMENTADO NOS TERMOS DO ART. 281 PARÁGRAFO ÚNICO, INCISO II, DA LEI N. 9.503, DE 23/09/1997, A AUTORIDADE DE TRÂNSITO, AO FINAL IDENTIFICADA, NOTIFICA O(S) PROPRIETÁRIO(S) DO(S) VEÍCULO(S) ABAIXO ESPECIFICADO(S), DA AUTUAÇÃO PELO COMETIMENTO DA(S) INFRAÇÃO(ÕES) RESPECTIVA(S), PODENDO, CASO QUEIRA, NO PRAZO DE 30 (TRINTA) DIAS, APRESENTAR DEFESA DA AUTUAÇÃO, OU AINDA INFORMAR O REAL CONDUTOR, CONFORME DISPOSTO NO ART. 257, PARÁGRAFO 7 DA MESMA LEI, COMBINADO COM A RESOLUÇÃO N. 017/1998 DO CONTRAN. SENDO PESSOA JURÍDICA O PROPRIETÁRIO DO VEÍCULO, A NÃO INDICAÇÃO DO CONDUTOR IMPLICARÁ NAS SANÇÕES DO ART. 257, PARÁGRAFO 8 DO CTB.

Placa	Auto de Infração	Código da Infração / Desdobramento	Data da Infração	Enquadramento
CQG6450	55902950D	5460/0	12/05/2014	181 * IX
DWR1466	55008259E	5460/0	28/04/2014	181 * IX
HOL1739	55903010D	5525/0	12/04/2014	181 * XV
LZA6740	54838081E	5452/1	15/04/2014	181 * VIII
MBW2715	54838092E	5541/2	23/04/2014	181 * XVII
MET9359	55008228E	5568/0	08/04/2014	181 * XIX
MKV9588	54838080E	5452/1	14/04/2014	181 * VIII

TRANSCORRIDO O PRAZO ACIMA, SEM A APRESENTAÇÃO DE DEFESA DA AUTUAÇÃO, OU POR SEU INDEFERIMENTO, FICA(M) O(S) NOTIFICADO(S) CIENTE(S) DA IMPOSIÇÃO DE PENALIDADE NOS TERMOS DO ART. 282 DA LEI N. 9503, DE 23/09/1997, E SEUS PARÁGRAFOS 4 E 5 (ACRESCIDOS PELA LEI 9.602/1998), PARA, EM 30 (TRINTA) DIAS, EFETUAR O PAGAMENTO OU, QUERENDO, AINDA, APRESENTAR RECURSO À JARI.
OS PRAZOS ACIMA REFERIDOS ENTRAM EM VIGOR NA DATA DA PUBLICAÇÃO DESTE EDITAL.

BIGUACU/SC, 29 DE SETEMBRO DE 2014

CARLOS HENRIQUE RECH
AUTORIDADE DE TRANSITO



ESTADO DE SANTA CATARINA
SISTEMA DE INFRAÇÕES / SC - DETRAN.NET
DETRAN - DEINFRA

Página : 1 / 1

**EDITAL DE NOTIFICAÇÃO DE IMPOSIÇÃO DE PENALIDADE PELO COMETIMENTO
DE INFRAÇÃO DE TRÂNSITO Nº 048 1408/2014**

FUNDAMENTADO NOS TERMOS DO ART. 281 PARÁGRAFO ÚNICO, INCISO II, DA LEI N. 9.503, DE 23/09/1997, A AUTORIDADE DE TRÂNSITO, AO FINAL IDENTIFICADA, NOTIFICA O(S) PROPRIETÁRIO(S) DO(S) VEÍCULO(S) ABAIXO ESPECIFICADO(S), DA AUTUAÇÃO PELO COMETIMENTO DA(S) INFRAÇÃO(ÕES) RESPECTIVA(S), PODENDO, CASO QUEIRA, NO PRAZO DE 60 (SESSENTA) DIAS, APRESENTAR RECURSO EM 1ª E 2ª INSTÂNCIAS NA FORMA DOS ART. 285 E SEQUINTE DO CTB.

Placa	Auto de Infração	Código da Infração / Desdobramento	Data da Infração	Valor da Infração	Enquadramento
APY6276	54838514E	6920/0	28/01/2014	R\$ 127,69	233
BSH9465	54838571E	6920/0	10/02/2014	R\$ 127,69	233
IJU3215	55901983D	5045/0	30/12/2013	R\$ 191,53	162 * V
IOZ9688	55900490D	5010/0	12/12/2013	R\$ 574,61	162 * I
IOZ9688	55900491D	6599/2	12/12/2013	R\$ 191,53	230 * V
LBQ5931	54840049E	6920/0	14/01/2014	R\$ 127,69	233
LZP3671	55007910E	6599/2	23/02/2014	R\$ 191,53	230 * V
LZP3671	55007914E	5010/0	23/02/2014	R\$ 574,61	162 * I
MAX2932	54838561E	6920/0	07/02/2014	R\$ 127,69	233
MBZ9548	54840374E	6599/2	23/01/2014	R\$ 191,53	230 * V
MCG3552	54840177E	6599/2	07/01/2014	R\$ 191,53	230 * V
MCG3552	54840179E	5010/0	07/01/2014	R\$ 574,61	162 * I
MFZ9707	54840214E	6920/0	09/01/2014	R\$ 127,69	233
MGD0589	54403121D	5010/0	20/02/2014	R\$ 574,61	162 * I
MGD0589	54403123D	5061/0	20/02/2014	R\$ 574,61	163 c/c 162 * I
MMF1714	55007995E	5010/0	07/03/2014	R\$ 574,61	162 * I

TRANSCORRIDO O PRAZO ACIMA, SEM A APRESENTAÇÃO DO RECURSO, OU POR SEU INDEFERIMENTO, FICA(M) O(S) NOTIFICADO(S) CIENTE(S) DA IMPOSIÇÃO DE PENALIDADE NOS TERMOS DO ART. 282 DA LEI N. 9503, DE 23/09/1997, E SEUS PARÁGRAFOS 4 E 5 (ACRESCIDOS PELA LEI 9.602/1998), PARA, EM 60 (SESSENTA) DIAS, EFETUAR O PAGAMENTO. OS PRAZOS ACIMA REFERIDOS ENTRAM EM VIGOR NA DATA DA PUBLICAÇÃO DESTE EDITAL.

BIGUACU/SC, 29 DE SETEMBRO DE 2014

NILTON CÉSAR DA SILVA

DELEGADO DE POLÍCIA



ESTADO DE SANTA CATARINA
SISTEMA DE INFRAÇÕES / SC - DETRAN.NET
DETRAN - DEINFRA

Página : 1 / 2

**EDITAL DE NOTIFICAÇÃO DE IMPOSIÇÃO DE PENALIDADE PELO COMETIMENTO
DE INFRAÇÃO DE TRÂNSITO Nº 048 1409/2014**

FUNDAMENTADO NOS TERMOS DO ART. 281 PARÁGRAFO ÚNICO, INCISO II, DA LEI N. 9.503, DE 23/09/1997, A AUTORIDADE DE TRÂNSITO, AO FINAL IDENTIFICADA, NOTIFICA O(S) PROPRIETÁRIO(S) DO(S) VEÍCULO(S) ABAIXO ESPECIFICADO(S), DA AUTUAÇÃO PELO COMETIMENTO DA(S) INFRAÇÃO(ÕES) RESPECTIVA(S), PODENDO, CASO QUEIRA, NO PRAZO DE 60 (SESSENTA) DIAS, APRESENTAR RECURSO EM 1ª E 2ª INSTÂNCIAS NA FORMA DOS ART. 285 E SEQUINTE DO CTB.

Placa	Auto de Infração	Código da Infração / Desdobramento	Data da Infração	Valor da Infração	Enquadramento
APN4850	54840352E	5452/1	16/01/2014	R\$ 127,69	181 * VIII
JXY1228	54838005E	5541/2	11/03/2014	R\$ 53,20	181 * XVII
LOK6209	54840082E	5541/2	17/01/2014	R\$ 53,20	181 * XVII
LXU6167	54840475E	5550/0	12/02/2014	R\$ 85,12	181 * XVIII
LYG7398	55007975E	5541/6	27/02/2014	R\$ 53,20	181 * XVII
LYJ5833	55007812E	5541/1	19/01/2014	R\$ 53,20	181 * XVII
LYO8829	55007810E	5541/1	19/01/2014	R\$ 53,20	181 * XVII
LYX0866	54840088E	5541/4	03/02/2014	R\$ 53,20	181 * XVII
LYZ4816	54840409E	5541/4	13/01/2014	R\$ 53,20	181 * XVII
LZW1579	55007917E	5479/0	06/03/2014	R\$ 85,12	181 * X
LZZ0551	54402427D	5460/0	13/02/2014	R\$ 85,12	181 * IX
MBC4220	54403495D	5525/0	31/12/2013	R\$ 85,12	181 * XV
MBU6448	54840386E	5452/1	05/02/2014	R\$ 127,69	181 * VIII
MBW4553	54840174E	5541/5	20/12/2013	R\$ 53,20	181 * XVII
MCG3552	54840178E	7030/2	07/01/2014	R\$ 191,53	244 * I
MDN0524	55007989E	5541/6	07/03/2014	R\$ 53,20	181 * XVII
MDV5937	55007970E	5541/4	25/02/2014	R\$ 53,20	181 * XVII
MEG3526	54403599D	5541/2	06/11/2013	R\$ 53,20	181 * XVII
MET3749	54840427E	5541/4	10/03/2014	R\$ 53,20	181 * XVII
MFD8399	55007985E	5541/5	06/03/2014	R\$ 53,20	181 * XVII
MFW9838	54840424E	5541/2	06/03/2014	R\$ 53,20	181 * XVII
MGD0589	54403122D	7030/1	20/02/2014	R\$ 191,53	244 * I
MHG3964	54403492D	5525/0	31/12/2013	R\$ 85,12	181 * XV
MJO7190	55007951E	5380/0	18/02/2014	R\$ 85,12	181 * I
MJV4685	55007799E	5541/4	27/01/2014	R\$ 53,20	181 * XVII
MKC7529	55899000D	5452/1	08/01/2014	R\$ 127,69	181 * VIII

Placa	Auto de Infração	Código da Infração / Desdobramento	Data da Infração	Valor da Infração	Enquadramento
MKX1789	54840426E	5452/2	07/03/2014	R\$ 127,69	181 * VIII
MLD8062	54840090E	5541/4	03/02/2014	R\$ 53,20	181 * XVII

TRANSCORRIDO O PRAZO ACIMA, SEM A APRESENTAÇÃO DO RECURSO, OU POR SEU INDEFERIMENTO, FICA(M) O(S) NOTIFICADO(S) CIENTE(S) DA IMPOSIÇÃO DE PENALIDADE NOS TERMOS DO ART. 282 DA LEI N. 9503, DE 23/09/1997, E SEUS PARÁGRAFOS 4 E 5 (ACRESCIDOS PELA LEI 9.602/1998), PARA, EM 60 (SESSENTA) DIAS, EFETUAR O PAGAMENTO. OS PRAZOS ACIMA REFERIDOS ENTRAM EM VIGOR NA DATA DA PUBLICAÇÃO DESTE EDITAL.

BIGUACU/SC, 29 DE SETEMBRO DE 2014

CARLOS HENRIQUE RECH

AUTORIDADE DE TRANSITO



ESTADO DE SANTA CATARINA
SISTEMA DE INFRAÇÕES / SC - DETRAN.NET
DETRAN - DEINFRA

Página : 1 / 1

**EDITAL DE NOTIFICAÇÃO POR AUTUAÇÃO PELO COMETIMENTO DE INFRAÇÃO
DE TRÂNSITO Nº 048 1410/2014**

FUNDAMENTADO NOS TERMOS DO ART. 281 PARÁGRAFO ÚNICO, INCISO II, DA LEI N. 9.503, DE 23/09/1997, A AUTORIDADE DE TRÂNSITO, AO FINAL IDENTIFICADA, NOTIFICA O(S) PROPRIETÁRIO(S) DO(S) VEÍCULO(S) ABAIXO ESPECIFICADO(S), DA AUTUAÇÃO PELO COMETIMENTO DA(S) INFRAÇÃO(ÕES) RESPECTIVA(S), PODENDO, CASO QUEIRA, NO PRAZO DE 30 (TRINTA) DIAS, APRESENTAR DEFESA DA AUTUAÇÃO, OU AINDA INFORMAR O REAL CONDUTOR, CONFORME DISPOSTO NO ART. 257, PARÁGRAFO 7 DA MESMA LEI, COMBINADO COM A RESOLUÇÃO N. 017/1998 DO CONTRAN. SENDO PESSOA JURÍDICA O PROPRIETÁRIO DO VEÍCULO, A NÃO INDICAÇÃO DO CONDUTOR IMPLICARÁ NAS SANÇÕES DO ART. 257, PARÁGRAFO 8 DO CTB.

Placa	Auto de Infração	Código da Infração / Desdobramento	Data da Infração	Enquadramento
AAD2684	54838643E	6920/0	10/04/2014	233
AMS5036	55008209E	6610/2	01/04/2014	230 * VII
BWU1384	54838086E	6610/2	22/04/2014	230 * VII
LWX9928	55900661D	6599/2	24/05/2014	230 * V
MAI3119	54838674E	6920/0	16/05/2014	233
MCW7169	54838087E	6912/0	22/04/2014	232
MDD4965	55903131D	5010/0	28/05/2014	162 * I
MDI3436	55900660D	6637/2	18/05/2014	230 * IX
MFK1435	54838641E	6920/0	15/04/2014	233
MGT8854	55902984D	5010/0	22/05/2014	162 * I
MGT8854	55902985D	6653/1	22/05/2014	230 * XI
MGT8854	55902986D	6602/0	22/05/2014	230 * VI

TRANSCORRIDO O PRAZO ACIMA, SEM A APRESENTAÇÃO DE DEFESA DA AUTUAÇÃO, OU POR SEU INDEFERIMENTO, FICA(M) O(S) NOTIFICADO(S) CIENTE(S) DA IMPOSIÇÃO DE PENALIDADE NOS TERMOS DO ART. 282 DA LEI N. 9503, DE 23/09/1997, E SEUS PARÁGRAFOS 4 E 5 (ACRESCIDOS PELA LEI 9.602/1998), PARA, EM 30 (TRINTA) DIAS, EFETUAR O PAGAMENTO OU, QUERENDO, AINDA, APRESENTAR RECURSO À JARI.

OS PRAZOS ACIMA REFERIDOS ENTRAM EM VIGOR NA DATA DA PUBLICAÇÃO DESTE EDITAL.

BIGUACU/SC, 29 DE SETEMBRO DE 2014

NILTON CÉSAR DA SILVA
DELEGADO DE POLÍCIA

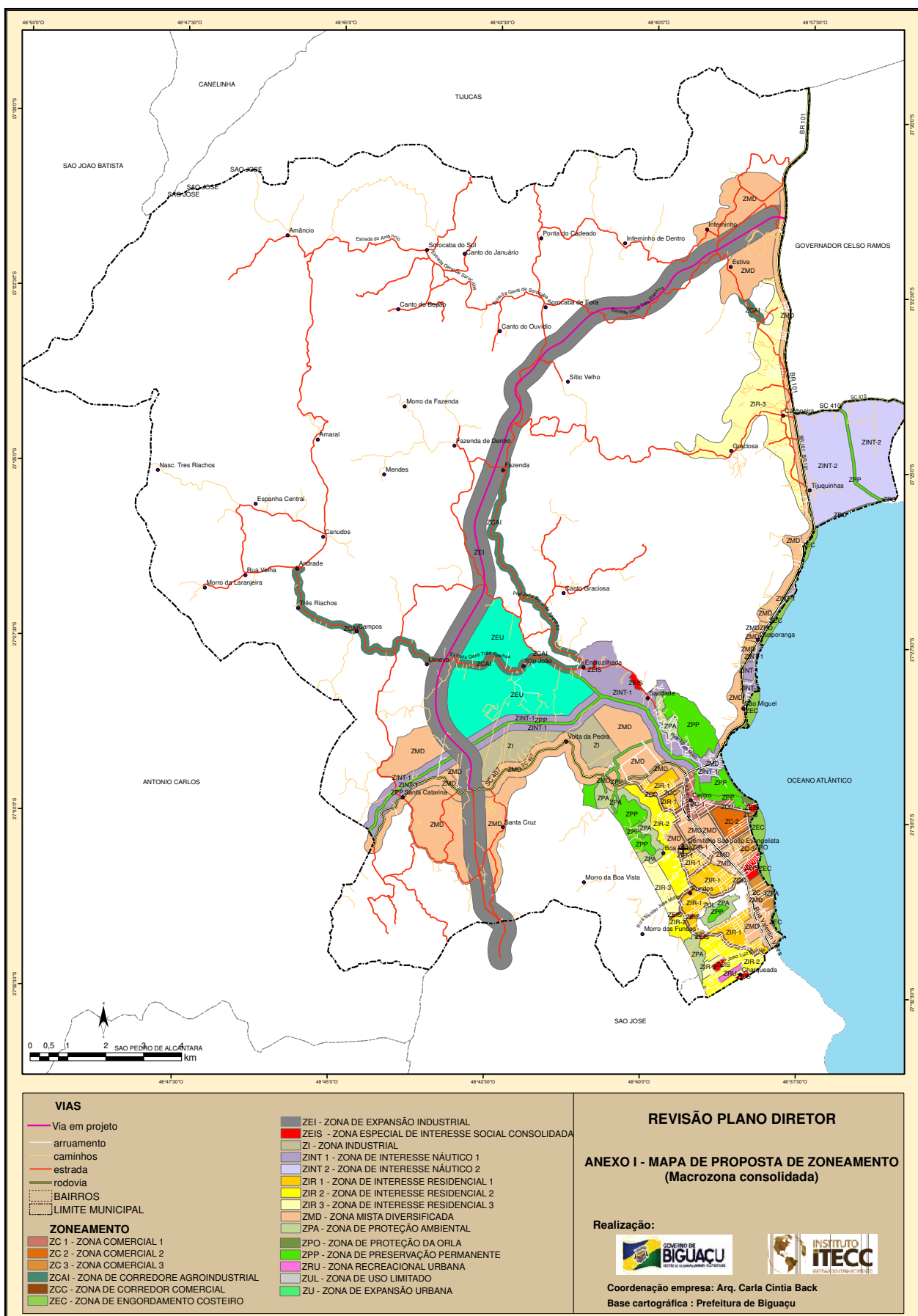
LEI COMPLEMENTAR 071/2014 - ANEXO I

LEI COMPLEMENTAR Nº 071/2014 - ANEXO

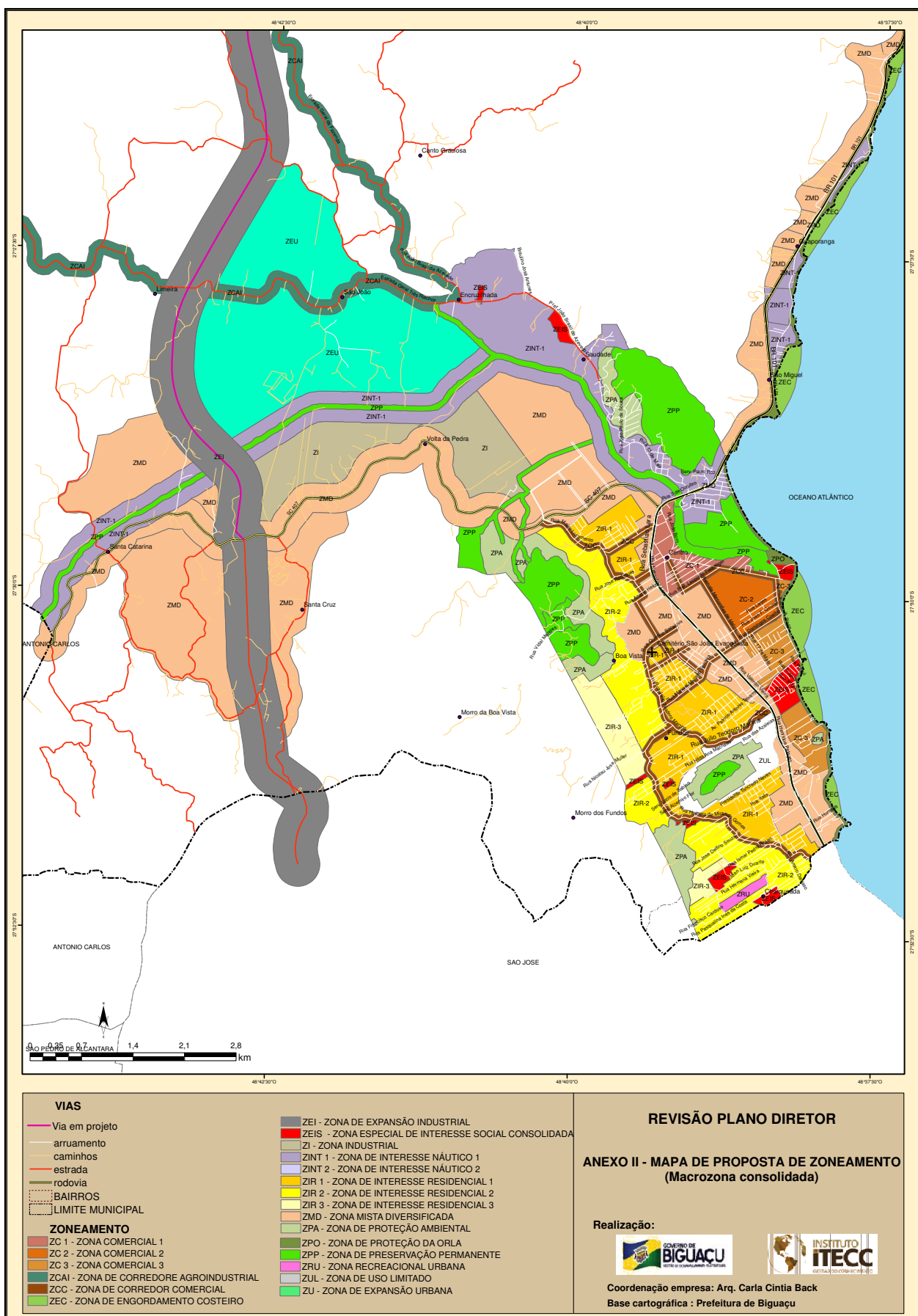

LEI COMPLEMENTAR 071/2014 - ANEXO III

ESTADO DE SANTA CATARINA
PREFEITURA MUNICIPAL DE BIGUAÇU
SECRETARIA MUNICIPAL DE PLANEJAMENTO E GESTÃO

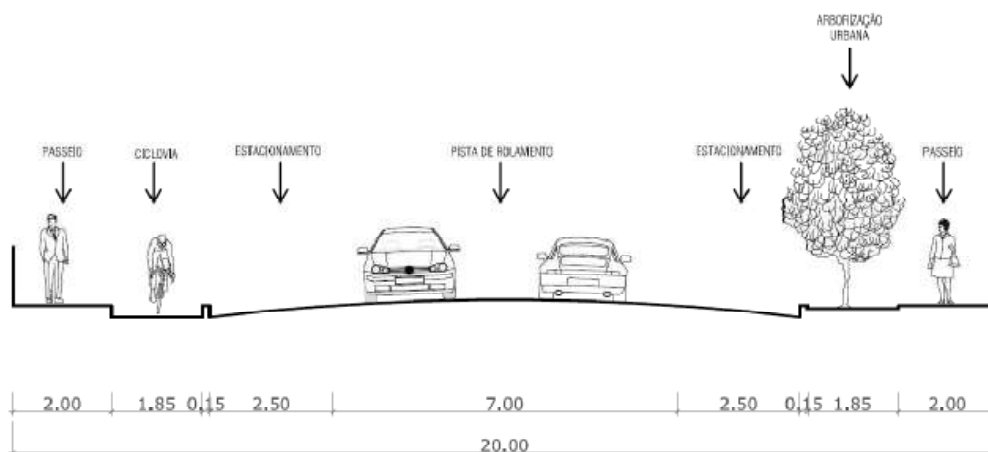
ANEXO III –A – Gabaritos do Sistema Viário**VIA ARTERIAL****VIA COLETORA****Prefeitura Municipal de Biguaçu**

Praça Nereu Ramos, 90 – Centro – 88.160-000 – Biguaçu – SC
Fone: (48) 3279-8000 | Fax: (48) 3243-4230
leis@bigua.sc.gov.br | www.bigua.sc.gov.br



ESTADO DE SANTA CATARINA
PREFEITURA MUNICIPAL DE BIGUAÇU
SECRETARIA MUNICIPAL DE PLANEJAMENTO E GESTÃO

VIA LOCAL

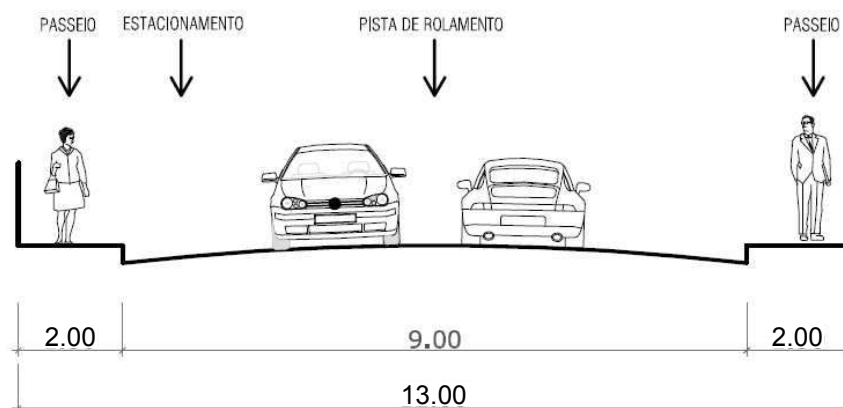

VIA MUNICIPAL ESTRUTURANTE



Prefeitura Municipal de Biguaçu

Praça Nereu Ramos, 90 – Centro – 88.160-000 – Biguaçu – SC
Fone: (48) 3279-8000 | Fax: (48) 3243-4230
leis@bigua.sc.gov.br | www.bigua.sc.gov.br



ESTADO DE SANTA CATARINA
PREFEITURA MUNICIPAL DE BIGUAÇU
SECRETARIA MUNICIPAL DE PLANEJAMENTO E GESTÃO

VIA MUNICIPAL LOCAL

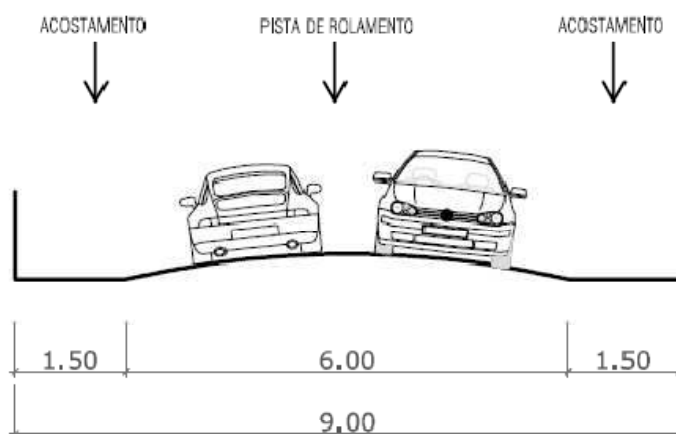

Prefeitura Municipal de Biguaçu

Praça Nereu Ramos, 90 – Centro – 88.160-000 – Biguaçu – SC
Fone: (48) 3279-8000 | Fax: (48) 3243-4230
leis@bigua.sc.gov.br | www.bigua.sc.gov.br

LEI COMPLEMENTAR 071/2014 - ANEXO III

ESTADO DE SANTA CATARINA
PREFEITURA MUNICIPAL DE BIGUAÇU
SECRETARIA MUNICIPAL DE PLANEJAMENTO E GESTÃO

PLANO DIRETOR**Anexo III - Tabela I - Parâmetros de Uso e Ocupação do Solo**

	PARÂMETROS URBANÍSTICOS									
	RECUOS MÍNIMOS (m)			TAXA DE OCUPAÇÃO MÁXIMA (%)	GABARITO N°. DE PAVIMENTOS	ÍNDICE DE APROVEITAMENTO		TAXA DE PERMEABILIDADE MÍNIMA (%)	LOTE MÍNIMO (m²)	TESTADA MÍNIMA (m)
	Frontal	Lateral (f)	Fundos			lab (índice de aproveitamento básico)	lam (índice de aproveitamento máximo)			
ZC 1 - ZONA COMERCIAL 1	4	1/8 da h do prédio sendo mínimo de 1,50 metros		60%	12 + 8	4	6	20% (g)	360	12
ZC 2 - ZONA COMERCIAL 2	6	1/6 da h do prédio sendo mínimo de 1,5 metros		60%	12 + 8	5	8	20%(g)	720	15
ZC 3 - ZONA COMERCIAL 3	4	1/6 da h do prédio sendo mínimo de 1,50 metros		60%	8 + 4	4	6	20%(g)	360	12
ZCC - ZONA DE CORREDOR COMERCIAL	(a)	1/6 da h do prédio sendo mínimo de 1,50 metros		60%	06 + 4	4	6	20%	360	12
ZMD - ZONA MISTA DIVERSIFICADA	6 (c) (d)	1/6 da h do prédio sendo mínimo de 1,50 metros		60%	06 + 4	4	6	15%	360	12
ZI – ZONA INDUSTRIAL	10 (b) (c)	1/6 da h do prédio sendo mínimo de 1,50 metros		70%	4	1,5	-	10%	1500	24
ZEI– ZONA DE EXPANSÃO INDUSTRIAL	10	5	5	60%	4	1,2	-	20%	5000	24
ZIR 1 – ZONA DE INTERESSE RESIDENCIAL 1	4	1/6 da h do prédio sendo mínimo de 1,50 metros		60%	6 + 4	3,0	4,5	20%(g)	360	12
ZIR 2 – ZONA DE INTERESSE RESIDENCIAL 2	4	1/6 da h do prédio sendo mínimo de 1,50 metros		50%	4 + 2	2,2	3,2	20%	360	12
ZIR 3 – ZONA DE INTERESSE RESIDENCIAL 3	4	1/6 da h do prédio sendo mínimo de 1,50 metros		40%	4	1,0	-	20%	450	15
ZEIS – ZONA ESPECIAL DE INTERESSE SOCIAL	são áreas já ocupadas, sendo que para sua regularização deverão ser realizados levantamentos específico p/ cada uma para a definição dos parâmetros) índices p/ a sua regularização e projeto urbanístico									
ZINT 1 – ZONA DE INTERESSE NÁUTICO E TURÍSTICO 1	4 (d)	1/6 da h do prédio sendo mínimo de 1,50 metros		60%	4 + 2	2,2	3,2	30%	360	12
ZINT 2 – ZONA DE INTERESSE NÁUTICO E TURÍSTICO 2	6	1/6 da h do prédio sendo mínimo de 1,50 metros		60%	6+4	4	6	20%	360	12
ZRU – ZONA RECREACIONAL URBANA	-	-	-	-	-	-	-	-	-	-
ZUL - ZONA DE USO LIMITADO	4	3	3	30%	2	0,5	-	70%	3000	30
ZPA - ZONA DE PROTEÇÃO AMBIENTAL	4	1/6 da h do prédio sendo mínimo de 1,50 metros		30%	2	0,5	-	70%	5000	
ZEC - ZONA DE ENGORDAMENTO COSTEIRO	Deverá ser respeitada as recomendações do Plano de gerenciamento Costeiro Estadual, até a elaboração do Projeto Orla pelo poder público municipal									
ZPO - ZONA DE PROTEÇÃO DA ORLA										
ZPP - ZONA DE PRESERVAÇÃO PERMANENTE	Áreas não passíveis a ocupação urbana									
ZR - ZONA RURAL	4	5	5	30%	2	0,5	-	40%	(e)	(e)



ESTADO DE SANTA CATARINA
PREFEITURA MUNICIPAL DE BIGUAÇU
SECRETARIA MUNICIPAL DE PLANEJAMENTO E GESTÃO

ZCAI- ZONA DE CORREDOR AGROINDUSTRIAL	4	3	3	50%	4	1	-	30%	(e)	(e)
ZEU- ZONA DE EXPANSÃO URBANA	4	1/6 da h do prédio sendo mínimo de 1,50 metros		60%	6+4	4	6	20%	360	12

- (a) O afastamento frontal será determinado conforme anexo (IV A)
- (b) Quando em terrenos de esquina inseridos no Zoneamento Industrial um dos recuos frontais poderá ser reduzido para 5 m.
- (c) Os terrenos que fazem frente para rodovias estaduais e federais deverão respeitar a faixa de domínio "non aedificandi", apresentando declaração do Órgão Responsável
- (d) Na Zona Mista Diversificada e na Zona de Interesse Náutico e Turístico 1, inseridas ao longo na BR 101 na altura da Serra de São Miguel, para aprovação de qualquer projeto será necessária a anuência do órgão competente.
- (e) Na Zona Rural e na Zona de Corredor Agroindustrial, o parcelamento do solo deve ser aprovado pelo INCRA de acordo com a legislação pertinente, com a anuência da municipalidade.
- (f) Será permitido a ocupação da edificação sem afastamentos nas duas extremas laterais com parede cega no primeiro e segundo pavimento para os lotes com até 9,00 metros (nove) de testada e em uma extrema lateral com parede cega para os lotes de 9,00m (nove) até 12,00 (doze) metros, não podendo em ambos os casos, exceder mais de 50% da extensão do lote.
- (g) Diminuição da taxa de permeabilidade para 10% desde que as edificações tenham a captação e reutilização de águas pluviais. No caso da Zona industrial diminui 50% do solicitado na tabela.

LEI COMPLEMENTAR 071/2014 - ANEXO IV

ESTADO DE SANTA CATARINA
PREFEITURA MUNICIPAL DE BIGUAÇU
SECRETARIA MUNICIPAL DE PLANEJAMENTO E GESTÃO

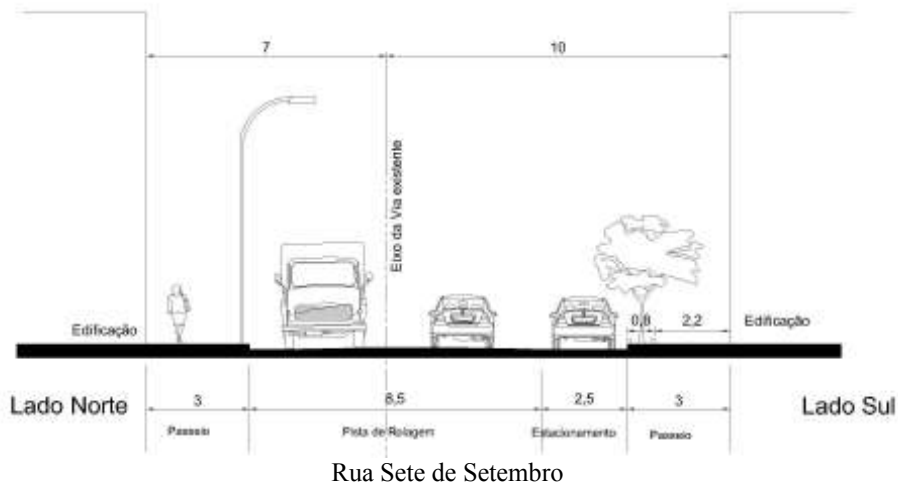
ANEXO IV A - Afastamentos frontais na ZCC – Zona de Corredor Comercial

Rua Sete de Setembro

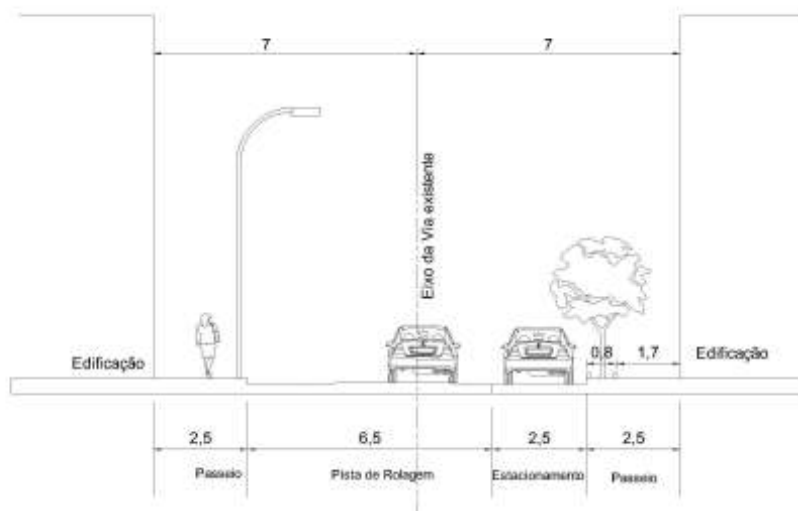

Rua Hermógenes Prazeres

Prefeitura Municipal de Biguaçu

Praça Nereu Ramos, 90 – Centro – 88.160-000 – Biguaçu – SC
Fone: (48) 3279-8000 | Fax: (48) 3243-4230
leis@bigua.sc.gov.br | www.bigua.sc.gov.br



ESTADO DE SANTA CATARINA
PREFEITURA MUNICIPAL DE BIGUAÇU
SECRETARIA MUNICIPAL DE PLANEJAMENTO E GESTÃO

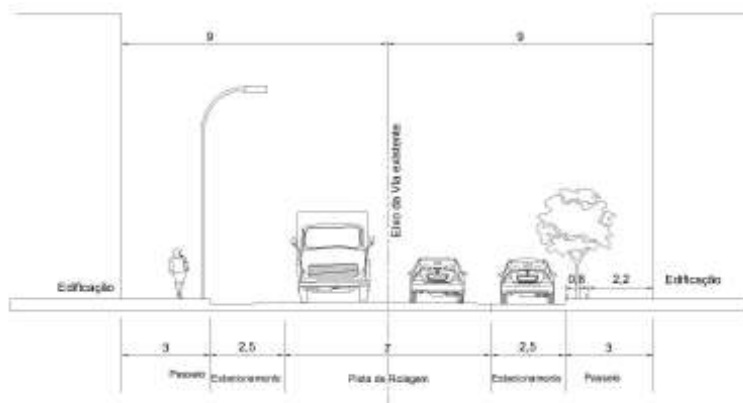

Rua Prefeito Leopoldo Freiberger

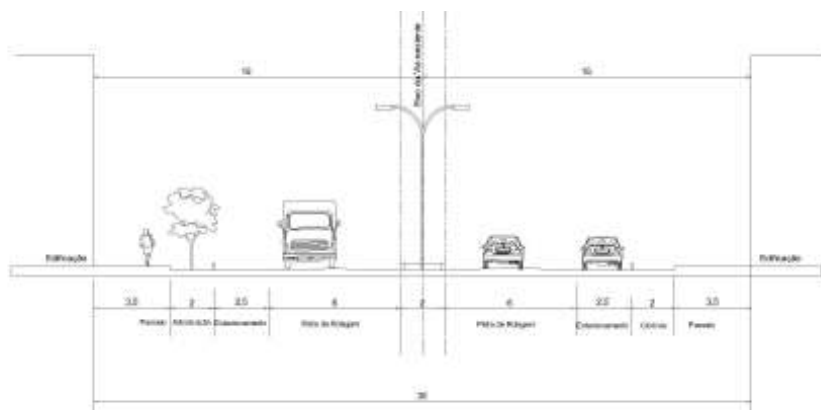

Avenida Marcondes de Mattos

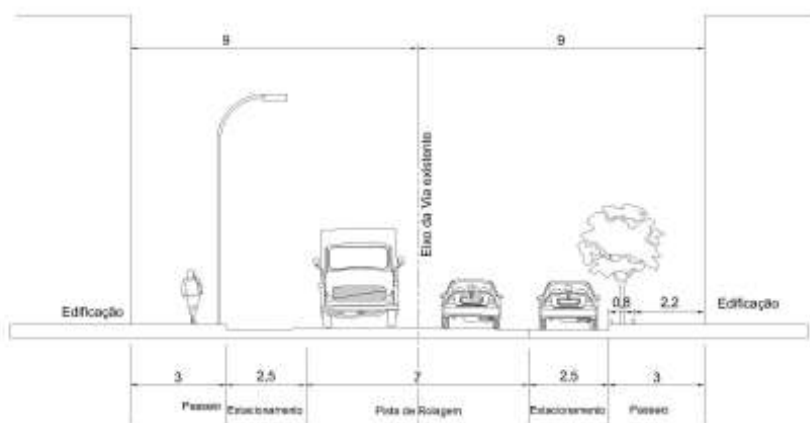

Ruas: Major Livramento, Vidal Mendes, Getúlio Vargas, Ananis Martendal, Elio Schmidt, Acácio Reitz, Laudeli José Kretzer, Davi Francisco Prazeres e João Luiz Duarte.

Prefeitura Municipal de Biguaçu

Praça Nereu Ramos, 90 – Centro – 88.160-000 – Biguaçu – SC
Fone: (48) 3279-8000 | Fax: (48) 3243-4230
leis@bigua.sc.gov.br | www.bigua.sc.gov.br



**GOVERNO DE
BIGUAÇU**
GESTÃO DE DESENVOLVIMENTO SUSTENTÁVEL

**ESTADO DE SANTA CATARINA
PREFEITURA MUNICIPAL DE BIGUAÇU
SECRETARIA MUNICIPAL DE PLANEJAMENTO E GESTÃO**

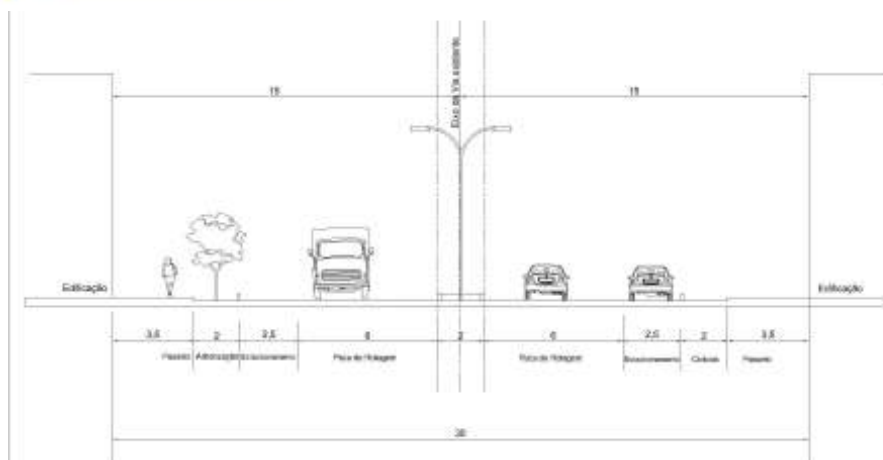

Rua Prefeito Jorge Fernando

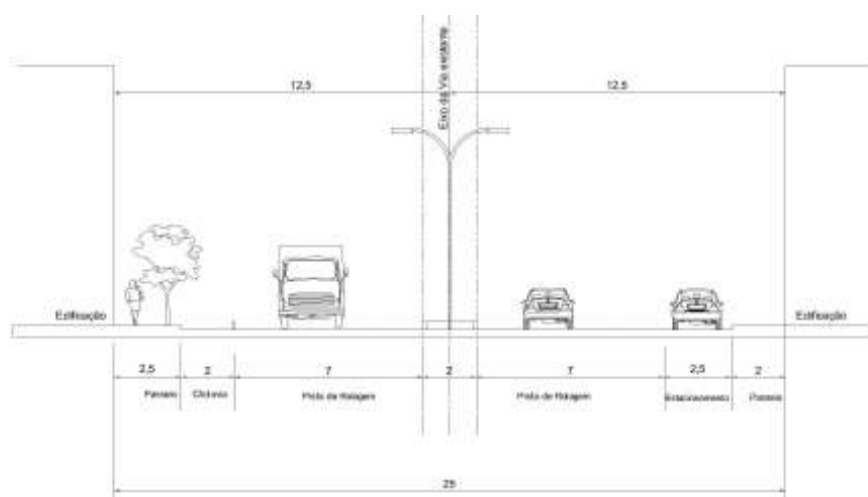

Rua Quintino Bocaiuva

Prefeitura Municipal de Biguaçu

Praça Nereu Ramos, 90 – Centro – 88.160-000 – Biguaçu – SC

Fone: (48) 3279-8000 | Fax: (48) 3243-4230

leis@bigua.sc.gov.br | www.bigua.sc.gov.br



ESTADO DE SANTA CATARINA
PREFEITURA MUNICIPAL DE BIGUAÇU
SECRETARIA MUNICIPAL DE PLANEJAMENTO E GESTÃO

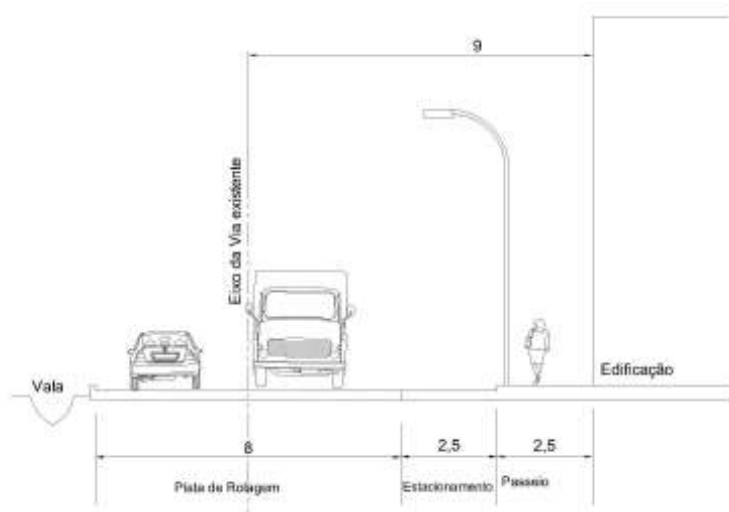

Rua Manoel Mariano Ferreira

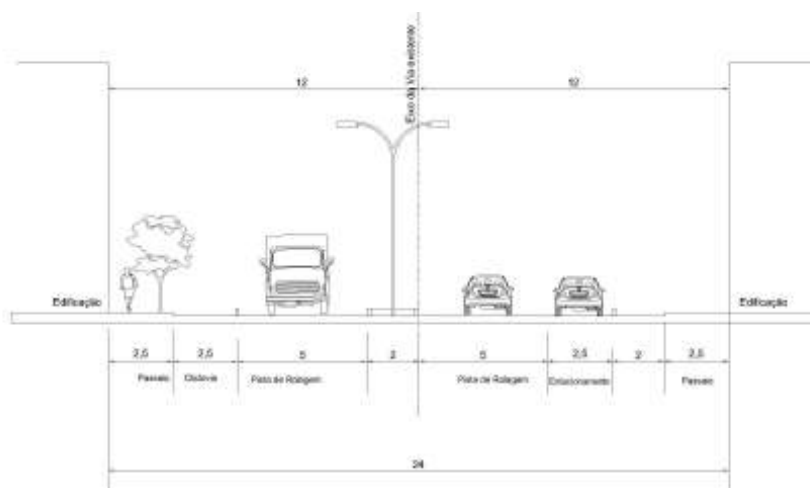

Rua Doutor Homero de Miranda Gomes

Prefeitura Municipal de Biguaçu

Praça Nereu Ramos, 90 – Centro – 88.160-000 – Biguaçu – SC

Fone: (48) 3279-8000 | Fax: (48) 3243-4230

leis@bigua.sc.gov.br | www.bigua.sc.gov.br

LEI COMPLEMENTAR 071/2014 - ANEXO IV**ANEXO - IV - Tabela II – Tabela de Classificação dos Usos do Solo e de Necessidade de E.I.V**

Código	Atividade	Porte	Critérios	Exemplos – (Quando não especificado usar a similariedade)	E.I.V	
					Sim	Não
Uso 1	Residencial Unifamiliar		Edificações isoladas destinada a servir de moradia a uma só família, ou Até 03 unidades autônomas de residências geminadas/ agrupadas horizontalmente, paralelas ou transversais ao alinhamento predial;	Edificações isoladas ou geminadas de uso residencial		X
		P	Edificação/ conjunto que comporta mais de 03 e até 20 unidades habitacionais autônomas			X
		M	Edificação/ conjunto que comporta mais de 21 e até 60 unidades habitacionais autônomas	Edifícios de apartamento, apart-hotéis; condomínios horizontal e vertical.		X
Uso 2	Residencial Multifamiliar	G	Edificação/ conjunto que comporta mais de 61 unidades habitacionais autônomas		X	
		P	Área total de dormitório até 200 m ²			X
		M	Área total de dormitório acima de 200 H Hoteleiros (2) m ² até 2.000 m ²	Hotéis; hotéis parque; hotéis fazenda; pousadas; pensões, albergues; motéis; estância para repouso.	X	
Uso 3	Hoteleiros	G	Área total de dormitório acima de 2.000 m ²		X	
		P	- Com área construída até 150 m ² - Que façam a recepção e distribuição das mercadorias com veículos de capacidade menor que 4.000 kg e com no máximo 02 eixos.	Prédios de escritórios; reparo de eletrodomésticos; vídeo locadoras; clínicas; consultórios; laboratórios; auto escolas; lavagem de automóveis; órgãos públicos; cursos de: línguas, informática, artes, artesanato, música, dança; academias; vidraçarias; autopeças; lotéricas; loja de materiais de construções sem depósito; mercearias; bancas de revistas; açougues; farmácias; restaurantes e/ou bares sem música e sem espaço para jogos; lanchonetes; padarias; confeitarias; biblioteca, museu, profissionais liberais, empresas de prestação de serviços.		X
		M	- Com área construída acima de 150 m ² até 1.500 m ² - Que façam a recepção e distribuição das mercadorias com veículos com capacidade maior que 4.000 kg e que possuam 02 ou mais eixos.			X
Uso 4	Comercio e Serviço Varejista e Prestação de Serviço 1	G	- Com área construída acima de 1.500 m ² - Que façam a recepção e distribuição das mercadorias com veículos com capacidade maior que 4.000 kg e que possuam 02 ou mais eixos.		X	
		P	- Com área construída até 150 m ² - Que façam a recepção e distribuição das mercadorias com veículos de capacidade menor que 4.000 kg e com no máximo 02 eixos.	Atividades comerciais varejistas e de prestação de serviços, destinadas a atendimento de maior abrangência, tais como: bancos, lojas de Departamentos; loja de materiais de construções com depósito fechado, Supermercados; hipermercado, Centros Comerciais; Lojas de Material de Construção; Construtoras;		X
		M	- Com área construída acima de 150 m ² até 1.500 m ² - Que façam a recepção e distribuição das mercadorias com veículos com capacidade maior que 4.000 kg e que possuam 02 ou mais eixos.			X
Uso 5	Comercio e Serviço Varejista e Prestação de Serviço 2	G	- Com área construída acima de 1.500 m ²		X	
		P	- Com área construída até 150 m ² - Que façam a recepção e distribuição das mercadorias com veículos de capacidade menor que 4.000 kg e com no máximo 02 eixos.			X
		M	- Com área construída acima de 150 m ² até 1.500 m ² - Que façam a recepção e distribuição das mercadorias com veículos com capacidade maior que 4.000 kg e que possuam 02 ou mais eixos.			X

Código	Atividade	Porte	Critérios	Exemplos – (Quando não especificado usar a similaridade)	E.I.V	
					Sim	Não
			- Que façam a recepção e distribuição das mercadorias com veículos com capacidade maior que 4.000 kg e que possuam 02 ou mais eixos.	Distribuidora de Peças; Shopping Centers, Agência de Automóveis; Revenda de Automóveis; Agência de Motocicletas; Revenda de Motocicletas.		
Uso 6	Serviço especial 1 (2)	P	- Com área construída até 150 m ² - Que façam a recepção e distribuição das mercadorias com veículos de capacidade menor que 4.000 kg e com no máximo 02 eixos.	Guindho, Transportadora, ferros-velhos, empresas de terraplenagem com depósito; depósitos e/ou atividades de reciclagem em edificação fechada; Borracharias, oficinas mecânicas e elétricas, latorarias, Estacionamentos, Edifícios-garagem, Garagens de Empresa de Ônibus, Borracharias, oficinas mecânicas e elétricas, latorarias, Revenda de Caminhões e Máquinas Pesada.		X
		M	- Com área construída acima de 150 m ² até 1.500 m ² - Que façam a recepção e distribuição das mercadorias com veículos com capacidade maior que 4.000 kg e que possuam 02 ou mais eixos.		X	
		G	- Com área construída acima de 1.500 m ² - Que façam a recepção e distribuição das mercadorias com veículos com capacidade maior que 4.000 kg e que possuam 02 ou mais eixos.		X	
Uso 7	Serviço especial 2 (2)		Atividade peculiar cuja adequação à vizinhança e ao sistema viário depende de análise especial.	Depósito de produtos químicos; depósitos de explosivos, munições e inflamáveis; aterros sanitários; depósito de gás; postos de combustível; crematório;	X	
Uso 8	Veículos 1 (2)		Uso Especial que geram atratividade de usuários e espectadores e necessitam de grandes áreas de estacionamento. Considera-se uso especial de veículos quando a área do terreno for maior que 3.000 m ² , com área menor considera-se Uso 6	Autódromo, kartódromo, motódromo; hangares.	X	
Uso 9	Uso Náutico	P		Atracadouros; Molhes; Trapiches; Marinas; Portos de Lazer; Portos de Pesca Artesanal; Vila de Pescadores; Escola do Mar;		X
Uso 10	Recreacional Noturno (2)	M/ G	Uso especial Náutico que geram atratividade de usuários de veículos e etc ou necessitam de E.I.A. (Estudos de Impacto Ambiental)	Estaleiros; Fazenda de Cultivo de Moluscos; Terminais Pesqueiros; Terminais Marítimos;	X	
		P	Com área construída até 150 m ²	Boates; discotecas; danceterias; bares ou restaurantes com jogos e/ou músicas.	X	X
		M	Com área construída acima de 150 m ² até 1.500 m ²		X	
Uso 11	Religioso (2)	G	Com área construída acima de 1.500 m ²		X	
		P	Com área construída até 150 m ²	Atividades que impliquem em concentração de pessoas ou veículos, padrões viários especiais e ou altos níveis de ruídos, tais como: Igrejas; templos; capelas mortuárias.	X	X
		M	Com área construída acima de 150 m ² até 1.500 m ²		X	
Uso 12	Veterinário e	P	Com área construída até 150 m ²	Clinicas veterinárias, hospedagem de animais e comércio de animais	X	X
		M	Com área construída acima de 150 m ² até 1.500 m ²		X	

Código	Atividade	Porte	Critérios	Exemplos – (Quando não especificado usar a similaridade)	E.I.V	
					Sim	Não
	agropecuário (2)	G	Com área construída acima de 1.500 m ²		X	
Uso 13	Industrial (2)	P	- Indústria de Baixo potencial de degradação ou de Nível de Incômodo I - Com área construída até 150 m ² - Horário de trabalho das 7 h às 22 h - Até 10 funcionários - Que façam a recepção e distribuição das mercadorias com veículos de capacidade menor que 4.000 kg e com no máximo 02 eixo			X
		M	- Indústria de Médio potencial de degradação ou de Nível de Incômodo II - Com área construída acima de 150 m ² até 1.500 m ² - Horário de trabalho em turno integral - De 11 até 300 funcionários - Que façam a recepção e distribuição das mercadorias com veículos com capacidade maior que 4.000 kg e que possuam 02 ou mais eixos.	Indústrias	X	
		G	- Indústria de Alto potencial de degradação ou de Nível de Incômodo III - Com área construída acima de 1.500 m ² - Horário de trabalho em turno integral - Acima de 300 funcionários - Que façam a recepção e distribuição das mercadorias com veículos com capacidade maior que 4.000 kg e que possuam 02 ou mais eixos.		X	
		P	Com capacidade de internação entre 26 e 100 leitos	Asilos; casas de saúde; postos assistenciais; hospitais, orfanatos.	X	X
Uso 14	Saúde e Abrigos assistenciais (2)	M	Com capacidade máxima de internação de 25 (vinte e cinco) leitos		X	
Uso 15	Educacional Básico (2)	G	Com capacidade de internação acima de 100 leitos		X	
Uso 16	Educacional Especializado (2)			Creches; maternais; jardins de infância; escolas do ensino fundamental, escolas do ensino médio; cursos pré-vestibulares, escolas para alunos especiais.		X
Uso 17	Recreacional (2)	P	Com área construída até 500 m ² ou área de terreno até 1.500 m ²	Universidades; faculdades; centros tecnológicos; ensino para adultos, cursos técnicos e profissionalizantes.	X	
		M	Com área construída acima de 1.500 m ² ou área de pessoas ou veículos, altos níveis de ruídos e	Atividades que impliquem em concentração de	X	X

Código	Atividade	Porte	Critérios	Exemplos – (Quando não especificado usar a similaridade)	E.I.V	
					Sim	Não
			terreno até 5.000 m ²	padrões vários especiais tais como: Associação de Moradores, Clubes; camping; associações recreativas e desportivas, parques de lazer. Ginásios esportivos; estádios; teatros; cinemas; centro de convenções; auditórios; casas de espetáculos, feiras de exposição; parque de diversões.	X	
	G		Com área construída acima de 5000 m ² ou área de terreno acima de 10.000 m ²			
Uso 18	Recursos naturais 1 (2)			Zoológicos; hortos;	X	
Uso 19	Recursos naturais 2 (2)			Avicultura, agricultura, pecuária, Silvicultura; piscicultura; chácaras; Hípicas		X
Uso 20	Infra-estrutura 1 (2)			Terminais urbanos; estações de distribuição de água; estações de tratamento de efluentes, antenas de transmissão de radiação eletromagnética; subestação de energia.		X
Uso 21	Infra-estrutura 2 (2)			Cemitérios verticais ou horizontais, capelas mortuárias e crematórios.	X	
Uso 22	Segurança			Bombeiros; postos policiais; delegacia; quartéis; cadeias;	X	X

LEI COMPLEMENTAR Nº 071/2014 - ANEXO VI**ANEXO VI - Tabela IV – Relação de vagas de estacionamento por Uso**

Código	Proporção	Unidade de proporção	
Uso 2	RM Residencial Multifamiliar	1:2	Vaga por unidade RM de quitinete, ou Habitação de Interesse social com até 45,00 m2
		1:1	Vaga por unidade até 100 m2 de área privativa
		2:1	Vaga por unidade > que 100 m2 de área privativa
Uso 3	Hotéis	1:6	Vaga por leito
		1:100	Vaga por leito para ônibus
		1:2	Vaga para embarque e desembarque por vagas para ônibus e veículos de carga (3)
		5:1	Vaga de bicicleta por estabelecimento (7)
		1:10	Vaga por leito
	Pousada, pensões e albergues.	1:100	Vaga por leito para ônibus (2)
		1:2	Vaga para embarque e desembarque por vagas para ônibus sendo no mínimo 1 por estabelecimento (2) (3)
		5:1	Vaga de bicicleta por estabelecimento (7)
		1:50	Vaga por m2 de área construída.
Uso 4	Comercio e Serviço Varejista e Prestação de Serviço 1	1:1000	Vaga para carga e descarga por m2 de área construída até 1000,00 m2 (3)
		1:2000	Vaga para carga e descarga por m2 de área construída excedente a 1000,00 m², sendo exigido no máximo 10 vagas (3).
		1:100	Vaga de bicicleta por m2 de área construída.
		1:50	Vaga por m2 de área construída.
Uso 5	Comercio e Serviço Varejista e Prestação de Serviço 2	1:500	Vaga para carga e descarga por m2 de área construída até 1000,00 m2 (3)
		1:1000	Vaga para carga e descarga por m2 de área construída excedente a 1000,00 m², sendo exigido no máximo 10 vagas (3).
		1:100	Vaga de bicicleta por m2 de área construída.
		5:1	Vaga de bicicleta por estabelecimento (7)
		1:100	Vaga por m2 de área construída.
Uso 6	Serviço especial 1 (2)	1:500	Vaga para carga e descarga por m2 de área construída até 500,00 m² (3)
		1:1000	Vaga para carga e descarga de caminhões por m2 de área construída excedente a 500,00 m², sendo exigido no máximo 10 vagas (3).
		5:1	Vaga de bicicleta por estabelecimento (7)
		1:100	Vaga por m2 de área construída para crematório e ter no mínimo 2 vaga de embarque e desembarque e para os demais usos por analogia aos demais usos.
Uso 7	Especial 2 (2)	1:50	Vaga por m2 de área construída, ou de terreno com utilização do uso pretendido
		1:500	Vaga para carga e descarga por m2 de área construída até 1000,00 m2 ou de terreno com utilização do uso pretendido (3)
		1:1000	Vaga para carga e descarga por m2 de área construída excedente a 1000,00 m², sendo exigido no máximo 10 vagas (3).
		1:100	Vaga de bicicleta por m2 de área construída ou de terreno com utilização do uso pretendido.
		5:1	Vaga de bicicleta por estabelecimento (7)
Uso 8	Veículos (2)	1:50	Vaga por m2 de área construída, ou de terreno com utilização do uso pretendido
		1:500	Vaga para carga e descarga por m2 de área construída até 1000,00 m2 ou de terreno com utilização do uso pretendido (3)
		1:1000	Vaga para carga e descarga por m2 de área construída excedente a 1000,00 m², sendo exigido no máximo 10 vagas (3).
		1:100	Vaga de bicicleta por m2 de área construída ou de terreno com utilização do uso pretendido.
Uso 9	Uso Náutico	5:1	Vaga de bicicleta por estabelecimento (7)
		1:50	Vaga por m2 de área construída, ou de terreno com utilização do uso pretendido
		1:500	Vaga para carga e descarga por m2 de área construída até 1000,00 m2 ou de terreno com utilização do uso pretendido (3)
		1:1000	Vaga para carga e descarga por m2 de área construída

Código	Proporção	Unidade de proporção	
			excedente a 1000,00 m ² , sendo exigido no máximo 10 vagas (3).
		1:100	Vaga de bicicleta por m ² de área construída ou de terreno com utilização do uso pretendido
		5:1	Vaga de bicicleta por estabelecimento (7)
Uso 10	Recreacional Noturno (2)	1:30	Vaga por m ² de área construída. ²
		1:500	Vaga para carga e descarga por m ² de área construída até 500,00 m ² (3)
		5:1	Vaga de bicicleta por estabelecimento (7)
Uso 11	Religioso (2)	1:30	Vaga por m ² de área construída. ²
		1:100	Vaga de bicicleta por m ² de área construída.
Uso 12	Veterinário e agropecuário (2)	1:200	Vaga por m ² de área construída.
		1:100	Vaga de bicicleta por m ² de área construída.
Uso 13	Industrial (2)	1:500	Vaga por m ² de área construída.
		1:500	Vaga para carga e descarga por m ² de área construída até 500,00 m ² (3)
		1:1000	Vaga para carga e descarga de caminhões por m ² de área construída excedente a 500,00 m ² , sendo exigido no máximo 10 vagas (3).
		1 :100	Vaga de bicicletas por m ² de terreno, sendo exigido no máximo 100 vagas.
Uso 14	Saúde e Abrigos assistenciais (2)	1:50	Vaga por m ² de área construída.
		1:100	Vaga de bicicleta por m ² de área construída.
		1:500	Vaga para embarque e desembarque, por m ² de área construída, sendo no mínimo 01 vaga
Uso 15	Educativo Básico (2)	1:120	Vaga para embarque e desembarque, por m ² de área construída, sendo no mínimo 01 vaga
		1:40	Vaga por m ² de área construída
		1 :50	Vaga de bicicleta por m ² de área construída.
Uso 16	Educativo Especializado (2)	1:500	Vaga para ônibus, sendo no mínimo 01 vaga
		1:25	Vaga por m ² de área construída.
		1 :50	Vaga de bicicleta por m ² de área construída.
Uso 17	Recreacional (2)	1 :50	Vaga de bicicleta por m ² de área construída.
		1:30	Vaga por m ² de área construída.
		1 :50	Vaga de bicicleta por m ² de área construída.
Uso 18	Recursos naturais 1 (2)	1:1000	Vaga por m ² de área de terreno
		1 :250	Vaga de bicicletas por m ² de terreno, sendo exigido no máximo 100 vagas.
Uso 19	Recursos naturais 2 (2)	1:1000	Vaga por m ² de área de terreno para os casos de hípicas
		1 :250	Vaga de bicicletas por m ² de terreno, sendo exigido no máximo 100 vagas, para os casos de hípicas
Uso 20	Infra-estrutura 1 (2)	1:1	Vaga por equipamento edificado
		5:1	Vaga de bicicleta por estabelecimento (7)
Uso 21	Infra-estrutura 2 (2)	1:500	Vaga por m ² de área construída ou terreno, com o mínimo de 20 vagas.
Uso 22	Segurança	1:200	Vaga por m ² de área construída.

LEI COMPLEMENTAR Nº 071/2014 - ANEXO V**PLANO DIRETOR DE BIGUAÇU****Anexo V - Tabela III – Tabela de Adequação de Atividades por Zoneamento**

CÓDIGO USO	Porte	ZC 1	ZC 2	ZC 3	ZCC	ZMD	ZI	ZEI 2	ZIR 1	ZIR 2	ZIR 3	ZEIS	ZINT 1	ZINT 2	ZUL	ZPA	ZPO	ZEC	ZPP	ZR	ZEU	CAI
USO 1																						
	P																					
USO 2	M																					
	G																					
	P																					
USO 3	M																					
	G																					
	P																					
USO 4	M																					
	G																					
	P																					
USO 5	M																					
	G																					
	P																					
USO 6	M																					
	G																					
	P																					
USO 7																						
USO 8																						
USO 9	P																					
	M/G																					
	P																					
USO 10	M																					
	G																					
	P																					
USO 11	M																					
	G																					
	P																					
USO 12	M																					
	G																					
	P																					
USO 13	M																					
	G																					
	P																					
USO 14	M																					
	G																					
USO 15																						
USO 16																						
	P																					
USO 17	M																					
	G																					
USO 18																						
USO 19																						
USO 20																						
USO 21																						
USO 22																						

CÂMARA MUNICIPAL**Licitação - Edital 010/2014**

ESTADO DE SANTA CATARINA

CÂMARA MUNICIPAL DE BIGUAÇU - CNPJ: 73.564.064/0001-99

RUA HERMÓGENES PRAZERES, 79, CENTRO, BIGUAÇU - SC - CEP 88160-000.

PUBLICAÇÃO DE EDITAL - AVISO DE LICITAÇÃO Nº 010/2014

TOMADA DE PREÇO Nº 010/2014

A Comissão Permanente de Licitação, da Câmara Municipal de Biguaçu, no exercício de suas atribuições que lhe confere a portaria nº 047/2014 de 20 de fevereiro de 2014, torna público para conhecimento dos interessados que fará realizar no dia 14 de outubro de 2014, com a entrega dos envelopes às 13h30min com a abertura às 14h30min do mesmo dia, no endereço à Rua Hermógenes Prazeres, 79, Comercial Nagib Garcia, Centro - Biguaçu - SC. A reunião de recebimento e abertura das documentações e propostas, conforme especificado no edital de licitação TP nº 010/2014 tem como OBJETO, aquisição de Telefonia Móvel para que atenda a demanda da Câmara Municipal de Biguaçu. Informamos ainda que o edital com todos os detalhes encontra-se disponível no endereço acima citado e que deverá ser protocolado na secretaria, localizada no 1º andar. Informações pelo telefone (48) 3243:4233 (ramal 217)

Biguaçu, 30 de setembro de 2014.

Manoel Airton Pereira

Presidente da C.M.B

Blumenau**CÂMARA MUNICIPAL****Resolução Md Nº 2.149**

RESOLUÇÃO MD Nº 2.149

REGULAMENTA O PROCESSO DE TRANSIÇÃO ADMINISTRATIVA DA PLENA IMPLANTAÇÃO DO DIÁRIO OFICIAL ELETRÔNICO NA CÂMARA MUNICIPAL DE BLUMENAU.

VANDERLEI PAULO DE OLIVEIRA, Presidente da Câmara Municipal de Blumenau, no uso da atribuição que lhe confere o artigo 36, VIII, do Regimento Interno, faz saber que a Mesa Diretora edita e ele promulga a seguinte Resolução:

Art. 1º O veículo exclusivo de publicações oficiais da Câmara Municipal de Blumenau será o Diário Oficial dos Municípios - DOM/SC, de existência exclusivamente eletrônica, nos termos desta Resolução e conforme dispõem a Emenda à Lei Orgânica do Município de Blumenau nº 44 e as Leis Municipais nºs 8.017/2014 e 8.018/2014.

Parágrafo único. O Diário Oficial dos Municípios, veiculado exclusivamente por meio eletrônico, será denominado de DOM-e.

Art. 2º A partir de 19 de setembro de 2014, as publicações e divulgações dos atos do Poder Legislativo se darão, exclusivamente, por meio do DOM-e, para todos os efeitos legais, excetuadas aquelas exigidas por lei específica.

Art. 3º Compete à Diretoria Legislativa, sem prejuízo das atribuições previstas na legislação municipal, coordenar os atos necessários para elaboração do DOM-e, com a responsabilidade pela sua publicação, periodicidade, regularidade e veiculação eletrônica.

§ 1º As publicações se darão através do Diário Oficial dos Municípios, mantido pelo Consórcio de Informática na Gestão Pública Municipal - CIGA e pela Federação Catarinense de Municípios - FECAM, no sítio www.diariomunicipal.sc.gov.br.

§ 2º As atribuições de que trata o caput deste artigo poderão ser delegadas, por ato do Presidente da Câmara Municipal.

Art. 4º As publicações da Câmara Municipal de Blumenau, entre os meses de setembro e outubro de 2014, serão inseridas no Diário Oficial dos Municípios de forma periódica uma vez por semana, sempre nas sextas-feiras.

§ 1º A partir do mês de novembro de 2014, as publicações passam a ser obrigatoriamente diárias.

§ 2º Não haverá edição do DOM-e em fins de semana, em feriados ou em dias em que não haja expediente nas repartições públicas municipais.

Art. 5º A publicação no DOM-e atenderá aos requisitos de autenticidade, integridade, validade jurídica e interoperabilidade da Infraestrutura de Chaves Públicas Brasileiras - ICP Brasil.

§ 1º O conteúdo das publicações do Diário Oficial dos Municípios por meio eletrônico será assinado, digitalmente, com base em certificado emitido por autoridade certificadora credenciada.

§ 2º As publicações não poderão sofrer modificação ou supressão, após a disponibilização no DOM-e, demandando nova publicação eventuais retificações e, ainda, a devolução do prazo ao

responsável ou interessado, quando for o caso.

§ 3º As informações a serem disponibilizadas pelo DOM-e somente serão publicadas após prévio armazenamento eletrônico, mediante emprego de recursos criptográficos destinados a cifragem e impedimento de alteração dos conteúdos, medida que assegura autenticidade, integridade e validade jurídica à publicação.

Art. 6º As publicações no DOM-e deverão ser protegidas por sistema de segurança de acesso e armazenadas em meio que garanta a preservação e integridade dos dados para fins de arquivamento.

Parágrafo único. O arquivamento das publicações no DOM-e será de caráter permanente.

Art. 7º Em caso de indisponibilidade do DOM-e, por motivos técnicos, os prazos de publicação dos atos administrativos ficarão automaticamente prorrogados para o primeiro dia útil seguinte à regularização.

Parágrafo único. Constatada a indisponibilidade da consulta ao DOM-e, a Diretoria Legislativa deverá publicar um Aviso de Indisponibilidade, no Portal da Câmara Municipal de Blumenau na Internet, e disponibilizar a matéria em edição no DOM-e do dia útil seguinte à regularização.

Art. 8º A última edição do Boletim Oficial do Município de Blumenau Impresso, publicada em 29 de agosto de 2014 foi editada sob o número 1577, sendo que o DOM-e passa a partir de então a seguir a sequência numérica do Diário Oficial dos Municípios da FECAM/CIGA, cuja primeira edição que recebeu publicações do município de Blumenau foi publicada em 19 de setembro de 2014 e editada sob o número 1577.

Art. 9º É vedada a comercialização de qualquer publicação ou divulgação do DOM-e.

Art. 10. Esta Resolução da Mesa Diretora entra em vigor na data de sua publicação, gerando efeitos a partir de 18 de setembro de 2014.

CÂMARA MUNICIPAL DE BLUMENAU, 24 DE SETEMBRO DE 2014
VANDERLEI PAULO DE OLIVEIRA
Presidente

ROBERTO TRIBESS
Vice-Presidente

MARCOS DA ROSA
1º Secretário

JENS JUERGEN MANTAU
2º Secretário

Bom Jesus do Oeste

PREFEITURA

Contrato Adm Nº 72/2014

MUNICIPIO DE BOM JESUS DO OESTE
EXTRATO DE CONTRATO
CONTRATO Nº 72/2014

O Prefeito Municipal de Bom Jesus do Oeste/SC torna público que firmou o seguinte contrato:

Contratado: FAEE SUPRIMENTOS E LOCAÇÃO DE SISTEMAS LTDA..

Licitação: PROCESSO LICITATORIO Nº 2224/2014

Objeto: Prestação de serviços na atualização do patrimônio público do Município.

Valor: R\$ 14.300,00 (Quatorze mil e trezentos reais).

Vigência: 29 de setembro de 2014 a 30 de dezembro de 2014.

Assinatura: 29 de setembro de 2014.

AIRTON ANTONIO REINEHR
Prefeito Municipal

Bom Retiro**PREFEITURA****Resultado Vencedor TP 03/2014 FMAS**

PREFEITURA MUNICIPAL DE BOM RETIRO

RESULTADO VENCEDOR TOMADA DE PREÇO Nº 03/2014 DO FMAS.

A Prefeitura Municipal de Bom Retiro através do Fundo Municipal de Assistência Social comunica aos interessados o resultado da Licitação Tomada de Preços 03/2014, cujo objeto é Contratação de empresa incluindo materiais e mão de obra para Construção da Capela Mortuária Municipal. Empresa Vencedora: Caprixo Construtora Ltda. ME-EPP - CNPJ: 09.056.644/0001-76, com o valor total de R\$ 100.796,23 (cem mil setecentos e noventa e seis reais e vinte e três centavos). Cumpridas as formalidades, publique-se o presente para que surta seu jurídico e legal efeito.

Bom Retiro, 30 de setembro de 2014.

Albino Gonçalves Padilha

Prefeito Municipal

Braço do Trombudo**PREFEITURA****Decreto 0109/2014**

DECRETO Nº 0109/2014

PRORROGA PRAZO DE VALIDADE DO CONCURSO PÚBLICO 002/2012.

Charles Rafael Schwambach, Prefeito Municipal de Braço do Trombudo, Estado de Santa Catarina, no uso de suas atribuições legais etc...

DECRETA:

Art. 1º Fica prorrogado até o dia 14.01.2017 o prazo de validade do concurso público, objeto do edital de concurso público 002/2012, cuja homologação foi publicada em data 14.01.2013.

Art. 2º Este Decreto entra em vigor na data de sua assinatura, condicionada sua validade à publicação no DOM/SC, nos termos do Art. 3º da Lei 0597/2008 de 09.07.2008.

Braço do Trombudo, em 30 de setembro de 2014.

Charles Rafael Schwambach

Prefeito Municipal

DECRETO 0108/2014

DECRETO Nº 0108/2014.

Interdita a ponte que dá acesso à Rua Morro Boa Vista.

Charles Rafael Schwambach, Prefeito Municipal de Braço do Trombudo, no uso das atribuições legais conferidas pelo artigo 52, inciso V, da Lei Orgânica do Município, na Lei 0787/2014 de 28.03.2014, decreta e toma providências.

Considerando a forte chuva ocorrida na madrugada do dia 29 de setembro de 2014;

Considerando o relatório da Coordenação Municipal de Proteção e Defesa Civil - COMPDEC;

Considerando ações preventivas, de socorro assistencial e reconstitutivas;

Considerando segurança à população que utilizam o acesso à Rua Morro Boa Vista;

Considerando a necessidade de resguardar e proteger a utilidade física e patrimonial do cidadão.

DECRETA:

Art. 1º Fica interditado por tempo indeterminado a Ponte sobre o Rio Trombudo, que dá acesso à Rua Morro Boa Vista, neste município, para o tráfego de qualquer tipo de veículo.

Parágrafo único. O município tomará as medidas necessárias para interdição.

Art. 2º Este Decreto entra em vigor na data de sua assinatura, condicionada sua validade à publicação no DOM/SC, nos termos do Art. 3º da Lei 0597/2008 de 09.07.2008.

Braço do Trombudo, 29 de setembro de 2014.

Charles Rafael Schwambach,

Prefeito Municipal

PORTARIA 0153/2014

PORTARIA 0153/2014

Charles Rafael Schwambach, Prefeito do Município de Braço do Trombudo, Estado de Santa Catarina, usando de suas atribuições legais, e amparado nas Leis 0504/2005 de 23.12.05 e na Lei 0512/2006 de 05.04.06, etc.

RESOLVE:

Art. 1º Determinar o 6º sorteio do concurso "Pague para Ver, Braço do Trombudo Crescer", que será realizado no dia 02.10.2014.

Art. 2º O sorteio será realizado às 16hs, na Prefeitura Municipal de Braço do Trombudo.

Art. 3º Esta Portaria entra em vigor na data de sua assinatura, condicionada sua validade à publicação no DOM/SC, nos termos do art. 3º da Lei nº 0597/2008 de 09.07.2008.

Braço do Trombudo, em 30 de setembro de 2014.

Charles Rafael Schwambach

Prefeito Municipal

ATA DE REGISTRO DE PREÇOS Nº 342013 PMBT
ESTADO DE SANTA CATARINA
PREFEITURA MUNICIPAL DE BRACO DO TROMBUDO
ATA DE REGISTRO DE PREÇOS Nº: 34/2013

Página: 1/4

Número do Registro de Preços: 34/2013 Data do Registro: 01/10/2013 Válido até: 01/10/2014						
Objeto da Compra: Registro de Preços visando à contratação de laboratório especializado em análises laboratoriais da água tratada, (em conformidade com as especificações da Portaria Nº 2914 do Ministério da Saúde de 12/12/2011). Serviços realizados na Estação de Tratamento de Água (ETA) de Braço Novo e Semi.						
Item	Especificação	Unid.	Fornecedor	Marca Ofer.	Descto. (%)	Preço Unitário
1	Cloraminas (11899)	UND	FREITAG LABORATÓRIOS LTDA EPP (9042)		0	27,8000
			ALLABOR LABORATÓRIOS LTDA - EPP (9187)		0	28,0000
2	Gosto e Odor. (11900)	UND	FREITAG LABORATÓRIOS LTDA EPP (9042)		0	8,9000
			ALLABOR LABORATÓRIOS LTDA - EPP (9187)		0	9,0000
3	Contagem de coliformes totais (11901)	UND	FREITAG LABORATÓRIOS LTDA EPP (9042)		0	21,4000
			ALLABOR LABORATÓRIOS LTDA - EPP (9187)		0	21,5000
4	Contagem de E. coli (11902)	UND	FREITAG LABORATÓRIOS LTDA EPP (9042)		0	21,9000
			ALLABOR LABORATÓRIOS LTDA - EPP (9187)		0	22,0000
5	Contagem de bactéria heterotrófica (11903)	UND	FREITAG LABORATÓRIOS LTDA EPP (9042)		0	21,9000
			ALLABOR LABORATÓRIOS LTDA - EPP (9187)		0	22,0000
6	Cianobactérias. (11904)	UND	FREITAG LABORATÓRIOS LTDA EPP (9042)		0	93,1000
			ALLABOR LABORATÓRIOS LTDA - EPP (9187)		0	93,2000
7	Produtos secundários desinfecção. (11905)	UND	FREITAG LABORATÓRIOS LTDA EPP (9042)		0	353,7000

ESTADO DE SANTA CATARINA
PREFEITURA MUNICIPAL DE BRACO DO TROMBUDO
ATA DE REGISTRO DE PREÇOS Nº: 34/2013

Página: 2/4

Número do Registro de Preços: 34/2013 Data do Registro: 01/10/2013 Válido até: 01/10/2014									
Objeto da Compra: Registro de Preços visando à contratação de laboratório especializado em análises laboratoriais da água tratada, (em conformidade com as especificações da Portaria Nº 2914 do Ministério da Saúde de 12/12/2011). Serviços realizados na Estação de Tratamento de Água (ETA) de Braço Novo e Semil.									
Item	Especificação	Unid.	Fornecedor	Marca Ofer.	Descto. (%)	Preço Unitário	Classif.		
8	Rádio 226 e rádio 228. (11906)	UND	FREITAG LABORATÓRIOS LTDA EPP (9042)		0	177.4000	1		
9	TODOS parâmetros da Por. 2914 listados nos anexos VII e X (11910)	UND	FREITAG LABORATÓRIOS LTDA EPP (9042)		0	2.172.4000	1		
10	Parâmetros da Resolução CONAMA 357 (11912)	UND	FREITAG LABORATÓRIOS LTDA EPP (9042)		0	2.379.7000	1		
11	Parâmetros da Resolução CONAMA 396 (11913)	UND	FREITAG LABORATÓRIOS LTDA EPP (9042)		0	1.626.9000	1		

ESTADO DE SANTA CATARINA
PREFEITURA MUNICIPAL DE BRACO DO TROMBUDO
ATA DE REGISTRO DE PREÇOS Nº: 34/2013

Página: 3/4

Número do Registro de Preços: 34/2013		Data do Registro: 01/10/2013		Válido até: 01/10/2014			
Objeto da Compra: Registro de Preços visando à contratação de laboratório especializado em análises laboratoriais da água tratada, (em conformidade com as especificações da Portaria N° 2914 do Ministério da Saúde de 12/12/2011). Serviços realizados na Estação de Tratamento de Água (ETA) de Braço Novo e Semil.							
Item	Especificação	Unid.	Fornecedor	Marca Ofer.	Descto. (%)	Preço Unitário	Classif.
			ALLABOR LABORATÓRIOS LTDA - EPP (9187)		0	1.627,0000	2

ESTADO DE SANTA CATARINA
PREFEITURA MUNICIPAL DE BRACO DO TROMBUDO
ATA DE REGISTRO DE PREÇOS Nº: 34/2013

Página: 4/4

Número do Registro de Preços: 34/2013		Data do Registro: 01/10/2013		Válido até: 01/10/2014			
Objeto da Compra: Registro de Preços visando a contratação de laboratório especializado em análises laboratoriais da água tratada, (em conformidade com as especificações da Portaria N° 2914 do Ministério da Saúde de 12/12/2011). Serviços realizados na Estação de Tratamento de Água (ETA) de Braço Novo e Semi.							
Item	Especificação	Unid.	Fornecedor	Marca Ofer.	Descto. (%)	Preço Unitário	Classif.

(PARTICIPANTES POR PROCESSO - LEGENDA)

REGISTRO DE PREÇOS Nº 34/2013
PROCESSO Nº 62/2013

- (9042) - FREITAG LABORATÓRIOS LTDA EPP
- (9187) - ALLABOR LABORATÓRIOS LTDA - EPP

Braço do Trombudo, 1 de Outubro de 2013.

Brusque

PREFEITURA

Lei Complementar Nº 224, de 26 de Setembro de 2014

LEI COMPLEMENTAR nº 224, DE 26 DE SETEMBRO DE 2014.

Institui o Código Sanitário Municipal, estabelece penalidades, e dá outras providências.

O PREFEITO MUNICIPAL DE BRUSQUE:

Faço saber que a Câmara Municipal aprovou e eu sanciono e promulgo a seguinte Lei Complementar:

TÍTULO I DISPOSIÇÕES GERAIS

Art. 1º Os assuntos concernentes à saúde da população do Município de Brusque regem-se pela presente lei, atendida a legislação estadual e federal pertinente.

CAPÍTULO I PRINCÍPIOS

Art. 2º A presente lei está fundamentada nos seguintes princípios:

I - universalização da assistência com igual qualidade e acesso da população urbana e rural a todos os níveis dos serviços de saúde;
II - articulação intra e interinstitucional, mediante o trabalho integrado e articulado entre os diversos órgãos que atuam ou se relacionam com a área de saúde;

III - publicidade, para garantir o direito à informação, facilitando seu acesso mediante sistematização, divulgação ampla e motivação dos atos;

IV - privacidade, devendo as ações de vigilância sanitária preservar este direito do cidadão, salvo quando não existir outra maneira de evitar perigo atual ou iminente para a saúde pública;

V - cobertura e atendimento integral, priorizando as atividades preventivas, sem prejuízo das demais;

VI - gestão única, por meio da Secretaria Municipal de Saúde, com descentralização de ações, de acordo com a estrutura administrativa do Executivo;

VII - democratização, com participação da sociedade, por meio do Conselho e Conferência Municipal de Saúde.

CAPÍTULO II OBJETIVOS

Art. 3º Constituem-se objetivos desta Lei:

I - assegurar condições adequadas à saúde, à educação, à moradia, ao transporte, ao lazer e ao trabalho;

II - assegurar e promover ações visando o controle de doenças, agravos ou fatores de risco de interesse à saúde;

III - promover a melhoria da qualidade do ambiente, garantindo condições de saúde, segurança e bem-estar público;

IV - garantir condições de segurança sanitária no estabelecimento industrial, comercial, de saúde, de interesse da saúde e consumo de bens e serviços de interesse da saúde, incluídos procedimentos, métodos e técnicas que as afetem;

V - assegurar e promover a participação da comunidade nas ações de saúde.

CAPÍTULO III CAMPO DE ABRANGÊNCIA E DEFINIÇÕES LEGAIS

Art. 4º As ações de vigilância sanitária, vigilância epidemiológica, vigilância em saúde ambiental e saúde do trabalhador são tratadas

neste Código como vigilância em saúde, em função da interdependência do seu conteúdo e do desenvolvimento de suas ações, implicando compromisso do Poder Público, do setor privado e da sociedade em geral na proteção e defesa da qualidade de vida.

§ 1º Entende-se por vigilância sanitária o conjunto de ações capazes de eliminar, diminuir ou prevenir riscos à saúde e de intervir nos problemas sanitários decorrentes do meio ambiente, da produção e circulação de bens e da prestação de serviços de interesse da saúde, abrangendo:

I - o controle de bens de consumo que, direta ou indiretamente, se relacionem com a saúde, compreendidas todas as etapas e processos, da produção ao consumo;

II - o controle da prestação de serviços que se relacionam direta ou indiretamente com a saúde;

III - o controle e avaliação das condições ambientais que possam indicar riscos e agravos potenciais à saúde.

§ 2º Entende-se por vigilância epidemiológica o conjunto de ações que proporcionam o conhecimento, a detecção ou prevenção de qualquer mudança nos fatores determinantes e condicionantes da saúde individual ou coletiva, com a finalidade de recomendar e adotar medidas de prevenção e controle das doenças ou agravos.

§ 3º Entende-se por saúde do trabalhador, para os fins desta Lei, o conjunto de atividades destinadas à prevenção de riscos e agravos à saúde advindos das condições de trabalho, e à promoção, proteção, recuperação e reabilitação da saúde dos trabalhadores, abrangendo normatização, fiscalização e controle das condições de produção, extração, armazenamento, transporte, distribuição e manuseio de substâncias, produtos, máquinas e equipamentos que apresentam riscos à saúde do trabalhador.

§ 4º Entende-se por vigilância em saúde ambiental um conjunto de ações e serviços prestados por órgãos e entidades públicas e privadas, visando o conhecimento e a detecção ou prevenção de qualquer mudança nos fatores determinantes e condicionantes do meio ambiente que interferem na saúde humana, adotando medidas de promoção da saúde ambiental, prevenção e controle fatores de riscos relacionados às doenças e outros agravos à saúde, em especial: água para consumo humano; ar; solo; contaminantes ambientais e substâncias químicas; desastres naturais; acidentes com produtos perigosos; fatores físicos e ambiente de trabalho.

CAPÍTULO IV DA COMPETÊNCIA

Art. 5º Compete à Secretaria Municipal de Saúde, através da Vigilância Sanitária:

I - promover e participar de todos os meios de educação, orientação, controle e execução das ações de vigilância e fiscalização sanitária, em todo o território do município;

II - planejar, organizar e executar as ações de promoção e proteção à saúde individual e coletiva, por meio dos serviços de vigilância sanitária, tendo como base o fator de risco sanitário;

III - promover, coordenar, orientar e custear estudos de interesse da saúde pública;

IV - assegurar condições adequadas de qualidade na produção, comercialização e consumo de bens e serviços de interesse à saúde, incluídos procedimentos, métodos e técnicas que as afetam;

V - assegurar condições adequadas de qualidade para prestação de serviços de saúde;

VI - promover a participação da comunidade nas ações da vigilância sanitária;

VII - organizar atendimento de reclamações e denúncias;

VIII - notificar e investigar eventos adversos à saúde, de que tomar conhecimento ou for cientificada por usuários ou profissionais de saúde, decorrentes do uso ou emprego de: medicamentos e drogas; produtos para saúde; cosméticos e perfumes; saneantes; agrotóxicos; alimentos industrializados; e outros produtos definidos por legislação sanitária.

Parágrafo único. Cabe a Secretaria Municipal de Saúde garantir

infraestrutura e recursos humanos adequados à execução de ações de vigilância sanitária e promover capacitação e valorização dos recursos humanos existentes na vigilância sanitária, visando aumentar a eficiência das ações e serviços.

□ Art. 6º Consideram-se como controle sanitário as ações desenvolvidas pelas autoridades sanitárias com vistas à aprovação de projetos arquitetônicos e hidrossanitários, ao monitoramento da qualidade dos produtos para saúde e de interesse à saúde e a verificação das condições para o licenciamento e funcionamento dos estabelecimentos de saúde e de interesse da saúde, abrangendo:

I - a inspeção e orientação;

II - a fiscalização;

III - a lavratura de termos e autos;

IV - aplicação de sanções;

V - a concessão de licenciamento e respectivos alvarás sanitários para estabelecimento industrial, comercial (de qualquer espécie), estabelecimento de saúde e de interesse da saúde;

VI - análise de projetos hidrossanitários das construções e concessão de Habite-se Sanitário;

VII - o registro de antecedentes relativos às intimações, infrações e notificações sanitárias.

Art. 7º São sujeitos ao controle e fiscalização por parte das autoridades sanitárias:

I - drogas, medicamentos, imunobiológicos, insumos farmacêuticos, correlatos e produtos para saúde;

II - sangue, hemocomponentes e hemoderivados;

III - produtos de higiene pessoal, cosméticos, perfumes e saneantes;

IV - alimentos, águas envasadas, matérias-primas alimentares, artigos e equipamentos destinados a entrar em contato com alimentos;

V - produtos tóxicos e radioativos;

VI - estabelecimentos de saúde, de interesse à saúde e outros ambientes que ofereçam riscos à saúde, de natureza pública e privada;

VII - resíduos sólidos gerados pelos serviços de saúde e de interesse à saúde e sua destinação;

VIII - esgotamento sanitário;

IX - água distribuída para consumo humano;

X - veiculação de propaganda de produtos farmacêuticos e outros produtos que possam comprometer a saúde, de acordo com as normas vigentes;

XI - outros produtos, substâncias, aparelhos e equipamentos que possam provocar danos à saúde.

Art. 8º Os servidores públicos lotados na Vigilância Sanitária, ou outro profissional eventualmente designado pela Secretaria Municipal de Saúde e credenciados para vigilância sanitária têm competência, no âmbito de suas atribuições, para exercer as funções de vigilância, orientação e fiscalização sanitárias, em caráter permanente, no Município de Brusque, de conformidade com as Leis, Decretos e Regulamentos sanitários federais, estaduais e municipais, podendo expedir, para tanto, termo de orientação e vistoria, autos de infração, de intimação e aplicação de penalidades cabíveis, além da prática dos atos intrínsecos à função de vigilância e fiscalização sanitárias.

§ 1º Para o exercício de suas atividades fiscalizadoras, os referidos profissionais, pertencentes ao quadro de servidores efetivos do Município, serão designados mediante portaria do Prefeito ou do Secretário municipal de saúde.

§ 2º Os profissionais competentes portarão credencial expedida pelo Poder Executivo Municipal e deverão apresentá-la sempre que estiverem no exercício de suas funções.

§ 3º Os profissionais acima designados serão considerados, para todos os efeitos, autoridade sanitária e exercerão todas as atividades inerentes à função de fiscal sanitário, tais como:

I - inspeção e fiscalização sanitária;

II - expedição de termo de orientação e vistoria;

III - lavratura de auto de infração sanitária;

IV - instauração de processo administrativo sanitário;

V - interdição cautelar de estabelecimento;

VI - interdição e apreensão cautelar de produtos;

VII - fazer cumprir as penalidades aplicadas pelas autoridades sanitárias competentes nos processos administrativos sanitários; e, VIII - outras atividades estabelecidas para esse fim.

§ 4º Os profissionais investidos na função fiscalizadora terão poder de polícia administrativa, adotando a legislação sanitária federal, estadual e municipal e as demais normas que se referem à proteção da saúde, no que couber.

§ 5º As autoridades fiscalizadoras mencionadas, quando do exercício de suas atribuições, terão livre acesso em todos os locais do município sujeitos à legislação sanitária, em qualquer dia e hora, podendo utilizar de todos os meios e equipamentos necessários, ficando responsáveis pela guarda das informações sigilosas.

§ 6º Quando necessário, a autoridade policial será solicitada para garantir a inspeção, prestando à autoridade sanitária o auxílio necessário ao regular desempenho de suas atividades.

§ 7º Os estabelecimentos, por seus dirigentes ou prepostos, são obrigados a prestar os esclarecimentos necessários referentes ao desempenho de suas atribuições legais e a exhibir, quando exigidos, quaisquer documentos que digam respeito ao fiel cumprimento das normas de prevenção à saúde.

§ 8º O Secretário Municipal de Saúde poderá desempenhar funções de fiscalização, com as mesmas prerrogativas e atribuições conferidas pela presente Lei às autoridades sanitárias.

Art. 9º O coordenador e/ou responsável técnico da Vigilância Sanitária - VISA da Secretaria de Saúde do Município compete:

I - processar e julgar a defesa ou impugnação do auto de infração, expedido pela autoridade de fiscalização sanitária;

II - instruir o processo sanitário, mediante juntada dos documentos pertinentes;

III - elaborar os relatórios referentes ao processo sanitário;

IV - emitir autos de imposição de penalidade;

V - orientar os fiscais referentes as atividades do órgão;

VI - promover o atendimento das demandas dos serviços de vigilância sanitária;

VII - auxiliar nas pesquisas quanto a legislação pertinente ao serviço fiscal de vigilância sanitária;

VIII - prestar informações a quem necessitar quanto as ações de fiscalização, emissão de autos de intimação, autos de infração, observando-se o direito da privacidade dos envolvidos;

IX - planejar estratégias para melhor atender a população garantindo a qualidade dos produtos e serviços ofertados aos cidadãos.

Art. 10. O Secretário Municipal da Saúde é a autoridade competente para julgar os recursos interpostos contra as decisões do coordenador e/ou responsável técnico da Vigilância Sanitária - VISA da Secretaria de Saúde do Município.

Art. 11. A autoridade de saúde cientificará o órgão do Ministério Público local, através de expediente circunstanciado, sempre que:

I - constatar que a infração sanitária cometida constitui crime ou contravenção;

II - ocorrer desacato à autoridade de saúde ou resistência às determinações e atos emanados da mesma.

Art. 12. A autoridade de saúde pode, cautelarmente, apreender ou sustar a distribuição, venda ou consumo de qualquer produto, interditar estabelecimentos industrial, comercial, de interesse da saúde e de saúde, bem como tomar quaisquer outras medidas, sempre que a defesa da saúde pública assim exigir.

CAPÍTULO V DA LICENÇA SANITÁRIA

Art. 13. Os estabelecimentos sujeitos ao controle e à fiscalização

sanitária somente funcionará mediante licença sanitária expedida pelo órgão de vigilância sanitária, com validade de um ano, renovável por períodos iguais e sucessivos.

§ 1º A concessão ou renovação da licença sanitária será condicionada ao cumprimento de requisitos técnicos referentes às instalações, aos produtos, máquinas, equipamentos, normas e rotinas do estabelecimento, comprovados pela autoridade sanitária competente.

§ 2º A licença sanitária poderá, a qualquer tempo, ser suspensa, cassada ou cancelada no interesse da saúde pública, sendo assegurado ao proprietário do estabelecimento o exercício do direito de defesa e do contraditório, em processo administrativo instaurado pelo órgão sanitário competente.

§ 3º A Secretaria Municipal de Saúde, através de regulamentos técnicos específicos, e tendo em vista o ramo de atividades desenvolvidas, poderá exigir a Licença sanitária para o funcionamento de outros estabelecimentos não previstos nesta Lei.

§ 4º Todo estabelecimento deve comunicar formalmente ao órgão sanitário qualquer alteração e/ou encerramento de atividades.

§ 5º A Licença Sanitária será emitida, específica e independente para:

I - cada estabelecimento, de acordo com a atividade e/ou serviço exercido, ainda que exista mais de uma unidade na mesma localidade;

II - cada atividade e/ou serviço desenvolvido na unidade do estabelecimento, de acordo com a legislação;

III - cada atividade e/ou serviço terceirizado existente na unidade do estabelecimento, de acordo com a legislação.

TÍTULO II

DA SAÚDE, SUA PROMOÇÃO E DEFESA

CAPÍTULO I

DEVERES DA PESSOA

Seção I

Disposições gerais

Art. 14. Toda pessoa que tenha domicílio ou realize atividades no Município de Brusque, está sujeita às determinações da presente Lei, bem como dos regulamentos, normas e instruções dela advindas.

§ 1º Para os efeitos desta Lei, o termo pessoa refere-se a pessoa física, ou jurídica de direito público ou privado.

§ 2º A pessoa deve colaborar com a autoridade de saúde, empenhando-se, ao máximo, no cumprimento das instruções, ordens e avisos emanados com o objetivo de proteger e conservar a saúde da população e manter ou recuperar as melhores condições do ambiente.

§ 3º A pessoa deve prestar, a tempo e veridicamente, as informações de saúde solicitadas pela autoridade de saúde, a fim de permitir a realização de estudos e pesquisas que, propiciando o conhecimento da realização a respeito da saúde da população e das condições do ambiente, possibilitem a programação de ações para a solução dos problemas existentes.

§ 4º A pessoa tem a obrigação de facilitar e acatar as inspeções de saúde e as coletas de amostras ou apreensões realizadas pela autoridade de saúde, bem como outras providências definidas pela autoridade de saúde, com fundamento na legislação em vigor.

Art. 15. Toda pessoa tem o direito à proteção da saúde e é responsável pela promoção de sua saúde e a de seus dependentes, devendo para tanto, cumprir, cuidadosamente as instruções, normas, ordens, avisos e medidas prescritos por profissional de ciência da saúde, autoridade de vigilância sanitária e ou serviço de saúde de que se utilize.

Art. 16. Toda pessoa tem o dever de prevenir acidentes que atenuem contra a própria saúde, a de sua família e a de terceiros, devendo conseqüentemente, cumprir as exigências da autoridade sanitária, seguir as advertências que acompanham os produtos ou os objetos considerados perigosos e cumprir as normas de

segurança.

Art. 17. Toda pessoa tem o direito de obter do serviço de saúde competente a informação e/ou a orientação indispensáveis à promoção e defesa da saúde, principalmente a respeito de doenças transmissíveis e evitáveis do bem-estar físico, mental e social, da dependência de drogas e dos perigos da poluição e contaminação do ambiente.

Art. 18. Toda a pessoa proprietária e/ou responsável por estabelecimento industrial, comercial e estabelecimentos de saúde e de interesse da saúde, de qualquer natureza, deve cumprir exigências regulamentares para que, por sua localização, acessibilidade, condição, estado, tecnologia empregada ou pelos produtos de sua atividade, não ponha em risco a saúde e a vida dos que nele trabalhem ou o utilizem.

Art. 19. Toda pessoa deve preservar o ambiente, evitando, por meio de suas ações ou omissões, que ele se polua e/ou contamine, que se agrave a poluição ou a contaminação existente.

Art. 20. Toda pessoa está proibida de descarregar, lançar ou dispor de quaisquer resíduos, industriais ou não, sólidos, líquidos ou gasosos, que não tenham recebido adequado tratamento, determinado pela autoridade de saúde, em especial do órgão responsável pelo meio ambiente.

Seção II

Saneamento Básico

Art. 21. Para os efeitos desta lei, considera-se:

I - água bruta: água de mananciais antes de receber qualquer tratamento;

II - água pluvial (água de chuva): proveniente de precipitações atmosféricas que poderão ser captadas (canalizada ou não) para o sistema público de água pluvial (galeria ou sarjeta);

III - água potável: água para consumo humano, cujos parâmetros microbiológicos, físicos, químicos e radioativos atendam ao padrão de potabilidade e que não ofereça riscos à saúde;

IV - caixa de gordura: dispositivo projetado e instalado para separar e reter a gordura proveniente das instalações coletoras de esgoto das edificações, a fim de evitar o seu encaminhamento à rede de esgotos sanitários;

V - caixa de inspeção: caixa destinada a permitir a inspeção e desobstrução de canalizações;

VI - consumo de água: é todo volume de água fornecido, utilizado em um imóvel, num determinado período;

VII - despejo: refugo líquido dos prédios, excluídas as águas pluviais, que deve ser conduzido a um destino final;

VIII - despejo industrial: efluente líquido proveniente do uso de água para fins industriais ou serviços diversos, com características diversas das águas residuárias domésticas;

IX - esgoto ou despejo: efluente líquido dos prédios, excluídas as águas pluviais, que deve ser conduzido a um destino adequado;

X - esgoto pluvial: resíduo líquido proveniente de precipitações atmosféricas ("água de chuva"), que não se enquadra como esgoto industrial ou sanitário;

XI - esgoto sanitário: efluente líquido proveniente do uso de água para fins de higiene;

XII - esgoto tratado: esgoto submetido a tratamento parcial ou completo, para a remoção de substâncias indesejáveis e a mineralização de matéria orgânica;

XIII - fossa séptica ou tanque séptico: tanque de sedimentação e digestão, no qual se deposita o lodo constituído pelas matérias insolúveis das águas residuárias que por ele passam e se decompõem pela ação de bactérias anaeróbicas;

XIV - fossa absorvente ou sumidouro: unidade de absorção dos líquidos de efluentes dos tanques sépticos;

XV - instalação predial de água: conjunto de canalizações, aparelhos, equipamentos e dispositivos localizados a partir do cavalete, de responsabilidade do usuário, destinado ao abastecimento de água, quando conectado ao ponto de fornecimento de água;

XVI - instalação predial de esgoto: conjunto de tubulações,

conexões, caixas, equipamentos e acessórios, localizados no prédio até o ponto de ligação com o poço de inspeção e limpeza (TIL), de responsabilidade do usuário, destinado ao seu esgotamento sanitário, quando conectado ao ponto de coleta de esgoto; XVII - ligação: derivação para abastecimento de água e/ou coleta de esgoto de um imóvel desde a rede geral até a conexão com a instalação predial, registrada em nome do usuário; XVIII - manancial: corpo de água utilizado para captação de água para abastecimento público, para consumo humano; XIX - padrão de potabilidade: conjunto de valores máximos permitíveis das características da qualidade da água destinada ao consumo humano; XX - rede de coleta de esgoto: conjunto de tubulações e peças que compõem os subsistemas de coleta de esgotos; XXI - rede de distribuição de água: conjunto de tubulações e peças que compõem os subsistemas de distribuição de água; XXII - reservatório domiciliar (caixa d'água): depósito destinado ao armazenamento de água potável, com o objetivo de suprir a demanda da edificação por um período mínimo de vinte e quatro horas quando da supressão do abastecimento de água; XXIII - saneamento básico: conjunto de serviços, infraestruturas e instalações operacionais de:

- a) abastecimento de água potável: constituído pelas atividades, infraestruturas e instalações necessárias ao abastecimento público de água potável, desde a captação até as ligações prediais e respectivos instrumentos de medição;
- b) esgotamento sanitário: constituído pelas atividades, infraestruturas e instalações operacionais de coleta, transporte, tratamento e disposição final adequados dos esgotos sanitários, desde as ligações prediais até o seu lançamento final no meio ambiente;
- c) limpeza urbana e manejo de resíduos sólidos: conjunto de atividades, infraestruturas e instalações operacionais de coleta, transporte, transbordo, tratamento e destino final do lixo doméstico e do lixo originário da varrição e limpeza de logradouros e vias públicas;
- d) drenagem e manejo das águas pluviais urbanas: conjunto de atividades, infraestruturas e instalações operacionais de drenagem urbana de águas pluviais, de transporte, detenção ou retenção para o amortecimento de vazões de cheias, tratamento e disposição final das águas pluviais drenadas nas áreas urbanas.

XXIV - sistema de abastecimento de água: Conjunto de obras, instalações e equipamentos, que têm por finalidade captar, aduzir, tratar, reservar e distribuir água;

XXV - sistema de esgoto: conjunto de obras, instalações e equipamentos, que tem por finalidade coletar, transportar, tratar e dar destino final adequado às águas residuárias ou servidas;

XXVI - universalização: ampliação progressiva do acesso de todos os domicílios ocupados aos serviços objeto do presente Regulamento.

Subseção I

Disposição de Resíduos e Dejetos

Art. 22. Toda pessoa deve dispor higienicamente de dejetos, resíduos e detritos provenientes de sua atividade doméstica, comercial, industrial ou pública, de acordo com o prescrito em regulamentos, normas, avisos ou instruções da autoridade de saúde em especial do órgão responsável pelo meio ambiente.

Parágrafo único. A pessoa é proibida de lançar despejos e resíduos industriais nos mananciais de água e sistemas de esgotos sanitários sem a autorização e sem o cumprimento de regulamentos, normas e instruções baixadas pela autoridade de saúde e demais órgãos competentes.

Art. 23. A pessoa é obrigada a utilizar o serviço de coleta, remoção e destino de resíduos sólidos urbanos mantidos pela municipalidade, conforme as exigências estabelecidas nos regulamentos, normas e instruções legais.

§ 1º Enquanto não for implantado o serviço público, a pessoa deve dispor os resíduos sólidos conforme regulamentos, normas ou instruções da autoridade de saúde.

§ 2º O serviço público urbano de coleta e remoção do lixo - onde não houver incineração ou tratamento adequado - depositá-lo-á em aterros sanitários ou utilizará outros processos, a critério da autoridade de saúde.

§ 3º Os responsáveis por imóveis, domicílios e estabelecimentos comerciais e industriais deverão impedir o acúmulo de lixo, entulho, restos de alimentos, água empoçada ou qualquer outra condição que propicie alimentação, criação ou abrigo de animais sinantrópicos.

Subseção II

Abastecimento de água

Art. 24. Toda pessoa proprietária ou responsável por sistema de abastecimento de água deve obter a aprovação do serviço de saúde competente, para a sua instalação e utilização, submetendo-se às normas regulamentares, entre as quais as referentes à tomada de amostras para análise, fiscalização técnica de aparelhos e instrumentos e ainda garantir a segurança e potabilidade da água conforme Portaria nº 2.914/2011 e suas atualizações.

Art. 25. Toda pessoa está proibida de poluir e/ou contaminar os mananciais de superfície e subterrâneo, ou qualquer outra unidade de sistema de abastecimento de água, como adutora, reservatório e rede de distribuição.

Art. 26. Toda pessoa responsável por sistema de abastecimento público de água deve proceder conforme as normas técnicas à flutuação e outros procedimentos conforme Portaria nº 2.914/2011 e suas atualizações.

Art. 27. A pessoa proprietária e/ou usuária, responsável por edificações residenciais, comerciais, industriais ou instalações em logradouro público, localizados em áreas servidas por abastecimento de água, será obrigada a fazer as respectivas ligações ao sistema.

Art. 28. A pessoa proprietária e/ou responsável por edificação construirá os reservatórios de acordo com a legislação vigente. Parágrafo único. A limpeza e desinfecção dos reservatórios serão efetuadas obrigatoriamente uma vez por ano de acordo com a técnica prescrita pela autoridade de saúde, podendo o prazo ser alterado a critério da autoridade de saúde.

Subseção III

Águas Residuárias e Pluviais (esgotamento sanitário)

Art. 29. Toda pessoa é obrigada a dar escoamento das águas servidas ou residuárias, oriundas de qualquer atividade, e as pluviais, em sua propriedade, conforme as disposições regulamentares, normas e instruções da autoridade de saúde.

§ 1º A pessoa é proibida de lançar as águas servidas ou residuárias sem prévio tratamento em mananciais de superfície ou subterrâneos, como em qualquer outra unidade de sistema de abastecimento de água, assim como em lagoas, sarjetas e valas, provocando ou contribuindo para a poluição e/ou contaminação destes.

§ 2º A pessoa é proibida de estancar ou represar as águas correntes ou pluviais em área urbana.

§ 3º A pessoa proprietária de imóveis construídos em locais servidos por coletores públicos de esgotos é obrigada a usá-los, não sendo permitido nesses casos, o uso de fossas sépticas e

complementares.

§ 4º É obrigatória a construção de caixa de gordura sifonada na instalação predial de esgoto para águas servidas provenientes de cozinha e tanque.

§ 5º A pessoa que instalar sistema coletivo ou individual de tratamento de esgoto (fossas sépticas e filtro anaeróbio) deverá deixar os mesmos abertos para a vistoria pela autoridade de saúde quando da concessão do alvará de habite-se, e seguir determinações das normas brasileiras regulamentadoras para o dimensionamento e localização, definidas em decreto..

§ 6º A autoridade de saúde negará a licença de habite-se sanitário se não for cumprido o disposto no parágrafo 5º e intimará o proprietário do imóvel a fazê-lo imediatamente.

CAPÍTULO II

DA SAÚDE DE TERCEIROS

Seção I

Disposição Geral

Art. 30. Toda a pessoa deve zelar para não causar dano à saúde de terceiros, por ação ou omissão, cumprindo as normas ou regras habituais de sua profissão ou ofício, bem como as prescrições da autoridade de saúde.

Seção II

Atividades Diretamente Relacionadas com a Saúde de Terceiros

Subseção I

Dos Profissionais de Ciência da Saúde

Art. 31. A pessoa, no exercício de profissão de ciência da saúde, atuará de conformidade com as normas legais, regulamentares e as de ética.

§ 1º A pessoa, para exercer profissão de ciência da saúde deve possuir diploma, título, grau, certificado ou equivalente válido, devidamente registrado no órgão competente e em conformidade com as disposições legais e regulamentares correspondentes.

§ 2º Presume-se no exercício ilegal da profissão a pessoa que, sem ter a respectiva habilitação, anuncie e/ou execute serviços por qualquer meio ou instrumentos relacionados com a ciência da saúde.

Art. 32. O profissional de ciência da saúde deve:

I - colaborar com os serviços de saúde ou com a autoridade de saúde, quando solicitado e, especialmente, nos casos considerados de emergência ou de calamidade pública;

II - cientificar sempre a autoridade de saúde as doenças que, através de regulamentos, sejam declaradas de notificação compulsória;

III - comunicar a Vigilância Sanitária a ocorrência de doenças de interesse sanitário.

Art. 33. O profissional de ciência da saúde que realize transplante de órgão humano, só pode fazê-lo em estabelecimento devidamente autorizado para esse fim cumprindo as obrigações pertinentes.

Art. 34. A pessoa, no exercício pleno de profissão de ciência da saúde, somente pode proceder a pesquisa ou experiência clínica no ser humano, de acordo com a legislação em vigor, sob patrocínio de instituição pública ou privada de cunho científico, legalmente reconhecida.

Subseção II

Dos Métodos de Controle das Doenças Transmissíveis

Art. 35. Toda pessoa tem o direito à proteção contra as doenças transmissíveis e/ou evitáveis, sendo-lhe assegurado o direito à vacinação preventiva e outros meios de controle.

Art. 36. Toda pessoa deve cumprir as ordens, instruções, normas e medidas que a autoridade de saúde prescrever, com o objetivo de evitar e/ou controlar a ocorrência, difusão ou agravamento das doenças transmissíveis e das evitáveis.

§ 1º Os pais ou responsáveis são obrigados a providenciar vacinação de menores a seu encargo.

§ 2º A pessoa apresentará atestado de vacina nas circunstâncias especiais previstas em regulamento.

§ 3º Atestado de vacina e carteiras de saúde não serão retidos, em qualquer hipótese, por instituição pública ou privada ou por pessoa física.

Art. 37. Toda pessoa portadora de doença transmissível ou suspeita desta condição e seus contatos devem cumprir as ordens e medidas profiláticas e terapêuticas que os serviços de saúde prescrevem, submetendo-se ao isolamento ou quarentena, quando necessário, no lugar, forma e pelo tempo determinados pela Autoridade de Saúde, de acordo com os regulamentos.

Parágrafo único. A pessoa deve permitir o acesso à habitação, de agente de saúde legalmente identificado, para comprovação e controle dos casos de doenças transmissíveis.

Art. 38. Toda pessoa deve comunicar à autoridade de saúde competente qualquer caso de doença de notificação compulsória, do qual tenha conhecimento.

§ 1º Consideram-se, como objeto de notificação compulsória, as doenças previstas na legislação federal, podendo a Secretaria da Saúde tornar obrigatória a notificação de outras doenças.

§ 2º A forma de notificação compulsória, que pode ter caráter sigiloso, define-se em regulamento.

Art. 39. Toda pessoa criadora ou proprietária de animais deve cumprir os métodos prescritos pela autoridade de saúde, dentre os quais se inclui a requisição de animais, visando à prevenção e ao controle das zoonoses, assegurado ao proprietário o conhecimento dos resultados das análises, e na hipótese de inexistência de doença, a indenização pelos prejuízos.

§ 1º A pessoa é responsável pelos danos à saúde humana causados por doenças de seus animais ou por mantê-los acessíveis a terceiros, ou ainda por não haver cumprido, oportunamente, os métodos prescritos em regulamento.

§ 2º A pessoa, criadora, proprietária ou que comercialize animais, deve adotar os métodos higiênicos dispostos em regulamento, inclusive quanto ao sepultamento de animais.

Subseção III

Dos Estabelecimentos de Saúde

Art. 40. Toda pessoa poderá instalar, alterar a destinação ou local de estabelecimento de saúde, no território municipal, devendo solicitar prévia autorização e registro junto aos Órgãos Sanitários competentes, nos termos da lei e dos regulamentos.

Art. 41. Para os efeitos desta Lei, entende-se por estabelecimento de saúde:

I - hospital: lugar onde se realizam ações objetivando a promoção, proteção e recuperação da saúde da pessoa, em regime de internação, tais como hospitais gerais, hospitais especializados, maternidade, clínicas e casas de saúde congêneres;

II - laboratório: onde se realizam análises e/ou pesquisas necessárias ao diagnóstico e/ou tratamento de pacientes ou para determinar condições ou estados de saúde individual e coletiva, bem como o que produz drogas, medicamentos, produtos de higiene, toucador, cosméticos, insumos farmacêuticos e correlatos;

III - unidade de hemoterapia: aquele com o objetivo de coleta e

análise de sangue, classificação e controle, armazenagem e distribuição, conservação, transfusão e preparação de sangue, de plasma, de produtos derivados de sangue e de soros padrões;

IV - farmácia: estabelecimento de manipulação de fórmulas magistrais e oficiais, de comércio de drogas, medicamentos, insumos farmacêuticos e correlatos, compreendendo o de dispensação e o de atendimento privativo de unidade hospitalar ou de qualquer outra equivalente de assistência médica;

V - drogaria: estabelecimento de dispensação e comércio de drogas, medicamentos, insumos farmacêuticos e correlatos em suas embalagens originais;

VI - posto de Medicamentos e Unidade Volante: estabelecimento destinado exclusivamente à venda de medicamentos industrializados em suas embalagens originais e constantes de relação elaborada pelo órgão sanitário federal, publicada na imprensa oficial, para atendimento à localidade desprovida de farmácia ou drogaria;

VII - dispensário de medicamentos: setor de fornecimento de medicamentos industrializados, privativo de pequena unidade hospitalar ou equivalente;

VIII - distribuidor, representantes, importador e exportador; empresa que exerça direta ou indiretamente o comércio atacadista de drogas, medicamentos em suas embalagens originais, insumos farmacêuticos e de correlatos;

IX - ambulatório, pronto-socorro, policlínica, unidade de emergência, consultório e/ou clínica médica, odontológica, fisioterápica e demais locais onde se realizam diagnóstico e/ou tratamento e atividades de prevenção sem regime de internação, com ou sem o emprego de meios físicos, mecânicos, químicos e psicológicos.

§ 1º Os estabelecimentos a que referem este artigo deverão ser mantidos em perfeitas condições de higiene e limpeza, organizados de modo a não possibilitar existência de focos de insalubridade em seu ambiente interno e externo e deverão ser objeto de desinsetização e desratização, limpeza de caixa de água e manutenções periódicas.

§ 2º A pessoa deve, para obter autorização, registro e funcionamento de estabelecimento de saúde, cumprir a legislação sanitária, normas regulamentares estabelecidas pela Agência Nacional de Vigilância Sanitária - ANVISA e pelos órgãos estaduais e municipais de saúde e outras disposições legais e regulamentares pertinentes em vigor.

§ 3º Os estabelecimentos de saúde que envolvam exercício de atividade profissional, deverão submeter os contratos de constituição, alteração e rescisão, à apreciação prévia dos respectivos Conselhos Regionais, com a aposição do seu visto e encaminhá-los à Vigilância Sanitária municipal.

Art. 42. Os estabelecimentos de interesse da saúde deverão possuir responsável técnico legalmente habilitado, sempre que a legislação em vigor ou norma técnica o exigir.

§ 1º Os contratos de constituição, inclusão e alteração de responsabilidade técnica deverão ser submetidos previamente aos respectivos conselhos de classe, com a aposição de seu visto.

§ 2º Sempre que o responsável técnico por estabelecimento deixar a função deverá requerer na Vigilância Sanitária a baixa de sua responsabilidade técnica, a qual emitirá a respectiva certidão, mediante a apresentação dos documentos solicitados.

Art. 43. Toda pessoa, para fechar estabelecimento de saúde, deve requerer cancelamento do respectivo registro junto aos Órgãos Sanitários competentes, de acordo com as normas regulamentares.

Art. 44. Os estabelecimentos de saúde deverão adotar normas e procedimentos visando o controle de infecção relacionada à assistência à saúde.

Parágrafo único. É de responsabilidade pessoal dos profissionais de saúde o controle de infecção em seus ambientes de trabalho.

Art. 45. Os estabelecimentos de saúde e os veículos para transporte de paciente deverão ser mantidos em rigorosas condições de higiene, devendo ser observados as normas de controle de infecção estipuladas na legislação sanitária.

Art. 46. Os estabelecimentos de saúde deverão adotar

procedimentos adequados na geração, acondicionamento, fluxo, transporte, armazenamento, destino final e demais questões relacionadas a resíduos de serviço de saúde, conforme RDC 306/04 e suas atualizações.

Art. 47. Os estabelecimentos de saúde deverão possuir condições adequadas para o exercício da atividade profissional na prática de ações que visem à proteção, promoção, preservação e recuperação da saúde.

Parágrafo único. Estes estabelecimentos deverão possuir instalações, equipamentos, instrumentais, utensílios e materiais de consumo indispensáveis e condizentes com sua finalidade e em perfeito estado de conservação, manutenção e funcionamento, de acordo com as normas técnicas específicas.

Art. 48. Os estabelecimentos de saúde deverão possuir quadro de recursos humanos legalmente habilitados, em número adequado à demanda e às atividades desenvolvidas.

Seção III

Atividades Indiretamente relacionadas com a Saúde de Terceiros

Subseção I

Disposições Gerais

Art. 49. Toda pessoa cujas ações ou atividades possam prejudicar, indiretamente, a saúde de terceiros quer pela natureza das ações ou atividades, quer pelas condições do local onde habita, trabalha ou frequenta, deve cumprir as exigências legais e regulamentares correspondentes e as restrições ou medidas que a autoridade de saúde fixar.

§ 1º A pessoa, para construir ou reformar edificação ou parte desta, de qualquer natureza, tipo ou finalidade, deve obter a aprovação do respectivo projeto arquitetônico e hidrossanitário por parte da autoridade de saúde competente, dependendo, para fins de ocupação, de vistoria sanitária, a qual será repetida periodicamente, conforme disposto em regulamento.

§ 2º O disposto no parágrafo anterior aplica-se também a qualquer utilização diferente daquela para a qual o edifício ou parte deste foi construído ou reformado.

§ 3º Os projetos hidrossanitários previstos no §1º deverão estar de acordo com as normas brasileiras regulamentadoras e em caso de edificações destinadas ao serviço de saúde deverão estar de acordo com as normas da ANVISA, conforme regulamentação por decreto.

§ 4º O responsável pela execução da obra deverá ter em mãos o projeto aprovado pela Autoridade Sanitária para conferência no momento da vistoria.

§ 5º O sistema de tratamento de efluentes e/ou conexão à rede coletora deverá estar totalmente aberto para conferência e vistoria.

Subseção II

Habitação Urbana e Rural

Art. 50. Toda a pessoa proprietária ou usuária de construção destinada a habitação unifamiliar ou multifamiliar deve obedecer as prescrições regulamentares relacionadas com a salubridade.

§ 1º Para os efeitos desta Lei, entende-se por construção destinada a habitação o edifício já construído, toda espécie de obras em execução, e ainda as obras tendentes a ampliá-lo, modificá-lo ou melhorá-lo, com o fim de servir para moradia ou residência própria ou de terceiros.

§ 2º A pessoa proprietária tem obrigação de entregar a casa em condições higiênicas e a usuária tem a obrigação de assim conservá-la.

§ 3º A pessoa proprietária ou usuária de habitação ou responsável por ela deverá acatar a intimação da autoridade de saúde e executar, dentro do prazo concedido, as obras julgadas necessárias à adequação da edificação às normas vigentes.

§ 4º As disposições deste artigo aplicam-se, também, a hotel, motel, albergue, dormitório, pensão, estabelecimentos de longa permanência, cárcere, quartel, convento e similares.

§ 5º A pessoa proprietária de/ou responsável por edifícios de apartamentos deverá provê-los de compartimento para o depósito de lixo com acesso para o logradouro e com capacidade suficiente para 24 horas no mínimo, atendendo ao código de obras:

I - o compartimento destinado ao depósito de lixo terá paredes revestidas por material liso, resistente, impermeável e lavável;

II - no compartimento destinado ao depósito do lixo é obrigatória a existência de uma torneira para a lavagem do compartimento e de um ralo para o escoamento das águas oriundas da lavagem;

III - às pessoas que habitam prédio de apartamentos, conjuntos residenciais ou residências unifamiliares, não será permitido depositar materiais ou exercer atividades que, pela sua natureza, constituam perigo ou sejam prejudiciais à saúde e ao bem-estar dos moradores vizinhos.

Art. 51. Toda pessoa proprietária e/ou responsável por imóvel deve conservá-lo de forma que não polua ou contamine o ambiente.

§ 1º A pessoa deverá utilizar a rede pública de abastecimento de água, salvo se comprovar que sua fonte própria se apresenta de conformidade com os padrões de potabilidade, não comprometendo a sua saúde ou de terceiros, de acordo com a Portaria nº 2.914/2011 e suas atualizações.

§ 2º A pessoa deverá utilizar a rede pública de esgoto sanitário, caso contrário deverá dispor do sistema de tratamento de efluente coletivo ou individual: tanque séptico e filtro anaeróbico, conforme as normas brasileiras regulamentadoras, definidas em decreto.

§ 3º A pessoa proprietária e/ou responsável por terreno baldio em zona urbana ou suburbana, é obrigada a realizar as obras de saneamento determinadas pela autoridade de saúde competente.

Subseção III

Dos Estabelecimentos de Interesse da Saúde

Art. 52. Toda pessoa poderá instalar, alterar a destinação ou local de estabelecimento de interesse da saúde, no território municipal, devendo solicitar prévia autorização e registro junto aos Órgãos Sanitários competentes, nos termos da lei e dos regulamentos.

Art. 53. Para os efeitos desta Lei, entende-se por estabelecimento de interesse da saúde:

I - os de produção, acondicionamento, fracionamento, comercialização, dispensação, armazenamento, manipulação, beneficiamento, análise e distribuição de cosméticos; saneantes domésticos; produtos tóxicos e radioativos; alimentos e bebidas; qualquer substância que possa causar dano à saúde;

II - outras unidades e estabelecimentos de interesse da saúde:

a) instituições de longa permanência de idosos, orfanatos e estabelecimentos congêneres;

b) estabelecimentos de hospedagem tais como, hotel, motel, camping, albergue, pensões, pousada e estabelecimentos congêneres;

c) estabelecimentos de ensino, tais como, creches, escolas de ensino fundamental, médio e superior, escolas técnicas, profissionalizantes, de idiomas e estabelecimentos congêneres;

d) estabelecimentos de lazer e diversão, tais como, cinema, teatro, parques, clubes, associações, salões de festa e estabelecimentos congêneres;

e) estabelecimentos de estética e cosmética, tais como, de beleza, estética, massoterapia, podologia, tatuagem, piercing e estabelecimentos congêneres;

f) estabelecimentos de prestação de serviços de desinsetização, de desinfecção, de desinfestação e de desratização de ambientes;

g) estabelecimentos de lavanderia;

h) terminais e veículos de transporte de passageiros;

i) estabelecimentos de criação de animais, biotérios, canis, consultórios e/ou clínicas veterinárias, petshop e estabelecimentos congêneres;

j) de prestação de serviços de saneamento, tais como, estações de

tratamento de efluentes, estações de tratamento de água, aterros sanitários, empresas de limpa-fossa, empresas de carros-pipa, estabelecimentos que produzem e comercializam sistemas de tratamento de esgoto (fossa e filtro) pré-moldados e estabelecimentos congêneres;

k) estabelecimentos de funerária, necrotério, crematório, casa mortuária, instituto médico legal, cemitérios e estabelecimentos congêneres;

l) estabelecimentos industriais, comerciais e de prestação de serviços em geral;

m) estabelecimentos de segurança pública, tais como, delegacia, penitenciária e estabelecimentos congêneres;

n) garagens, oficinas e postos de serviço de abastecimento de veículos;

o) outros estabelecimentos cuja atividade possa, direta ou indiretamente, provocar danos ou agravos à saúde individual ou coletiva.

§ 1º Os estabelecimentos a que referem este artigo deverão ser mantidos em perfeitas condições de higiene e limpeza, organizados de modo a não possibilitar existência de focos de insalubridade em seu ambiente interno e externo e deverão ser objeto de desinsetização e desratização, limpeza de caixa de água e manutenções periódicas.

§ 2º Fica proibido a utilização de estufa nos processos de esterilização de materiais podendo somente ser utilizado autoclave.

Art. 54. Todo produto destinado ao consumo humano comercializado e/ou produzido no município, estará sujeito à fiscalização sanitária municipal, respeitando os termos desta Lei, a Legislação Federal e Estadual no que couber.

Art. 55. O controle sanitário a que estão sujeitos os produtos de interesse da saúde compreende todas as etapas e processos, desde a sua produção até sua utilização e/ou consumo.

Parágrafo único. Toda pessoa que transporte produtos de interesse da saúde deverá fazê-lo somente com a autorização da autoridade sanitária através da licença de transporte que deverá ser atualizada, renovada anualmente.

Art. 56. No controle e fiscalização dos produtos de interesse da saúde serão observados os padrões de identidade, qualidade e segurança definidos por legislação própria.

§ 1º A autoridade sanitária fará, sempre que considerar necessário, coleta de amostras do produto, para efeito de análise.

§ 2º Os procedimentos para coleta e análise de amostras serão definidos em normas técnicas específicas.

§ 3º A amostra do produto considerado suspeito deverá ser encaminhada ao laboratório oficial para análise fiscal.

§ 4º Os produtos de interesse da saúde que estiverem com as características organolépticas em desacordo com os padrões de identidade, qualidade e segurança deverão ser apreendidos e inutilizados.

Art. 57. É proibido qualquer procedimento de manipulação, beneficiamento ou fabrico de produtos que concorram para adulteração, falsificação, alteração, fraude ou perda de qualidade dos produtos de interesse da saúde.

Art. 58. A autoridade de saúde pode, cautelarmente, apreender, sustar a distribuição, venda, consumo dos produtos de interesse da saúde, interditar estabelecimentos relacionados com os mesmos, bem como tomar quaisquer outras medidas, sempre que a defesa da saúde pública assim exigir.

Art. 59. Toda pessoa proprietária de/ou responsável por estabelecimento de ensino de qualquer natureza deve cumprir as exigências regulamentares para que não haja risco à saúde dos que nele estudem ou trabalhem nem poluição ou contaminação do ambiente.

Parágrafo único. A pessoa deve, para a construção ou funcionamento do estabelecimento, cumprir as normas sobre projeto de construção, zoneamento, localização, orientação, acesso, saneamento, acústica, iluminação, relação espaço/aluno e outras especificadas em regulamento.

Art. 60. Os estabelecimentos de ensino deverão ter compartimentos

sanitários devidamente separados por sexo.

§ 1º É obrigatória a existência de instalações sanitárias nas áreas de recreação.

§ 2º Em todas as escolas é obrigatória a existência de bebedouros higiênicos nos corredores e nas áreas de recreação.

Art. 61. Nos estabelecimentos de ensino, as cozinhas e copas, quando houver, deverão satisfazer as exigências mínimas estabelecidas para tais compartimentos, concernentes a restaurantes, porém atendidas as peculiaridades escolares.

Art. 62. Nos internatos serão observadas as disposições referentes às habitações em geral e às de fins especiais, no que lhes forem aplicáveis.

Art. 63. Toda pessoa, proprietária de/ou responsável por estabelecimento ou local para lazer, deve contar, para construção, instalação, funcionamento ou utilização dele, com a aprovação do serviço de saúde competente, a fim de que não ponha em perigo a saúde e a vida dos que nele trabalhem ou dele se utilizem, nem polua ou contamine o ambiente.

§ 1º Para os efeitos desta lei, a expressão "lugar" ou "estabelecimento para lazer" inclui, entre outros: aeródromo, autódromo, balneário, boate, camping, campo e centro esportivo, cinema, circo, clube, colônia de férias, estádio, ginásio de esportes, hipódromo, jardim público, jardim zoológico, locais de amostras, kartódromo, museu, parque, piscina, pista de corridas, pista de patinação, praça, praia, sauna, teatro e termas.

§ 2º A pessoa usuária de piscina, sauna e termas deve submeter-se a exame médico periódico na forma regulamentar, cujo atestado deve ser exigido pelo respectivo proprietário ou responsável.

§ 3º As águas das piscinas públicas e privadas, exceto as residenciais, deverão sofrer controle físico-químico e bacteriológico com a periodicidade estabelecida pela autoridade sanitária, obedecendo às exigências estabelecidas em regulamento no que diz respeito à sua qualidade.

Art. 64. Toda pessoa que produza, fabrique, transforme, comercialize, transporte, manipule, armazene ou coloque à disposição do público, inclusive ao ar livre, alimentos e/ou bebidas, deve obedecer aos padrões de higiene e salubridade estabelecidos em lei e regulamento.

§ 1º A pessoa que manipule alimentos ou bebidas, na forma deste artigo, independentemente da sua categoria profissional, é obrigada, para efeito de admissão e permanência no trabalho, a possuir carteira de saúde fornecida gratuitamente pela rede de serviço básico de saúde, a qual deve ser exigida pelo respectivo proprietário ou responsável.

§ 2º As carteiras de saúde devem ser mantidas atualizadas anualmente; os tipos de exames a serem realizados obedecerão a critérios estabelecidos em normas técnicas.

§ 3º A obrigatoriedade de que trata o parágrafo primeiro é extensiva aos proprietários e/ou responsáveis que intervenham diretamente em seus estabelecimentos, quaisquer que sejam as atividades que desenvolvam nos mesmos.

§ 4º Somente poderá ser comercializado o alimento que preencher os requisitos dispostos em lei, regulamentos, portarias e/ou normas técnicas.

§ 5º Todo veículo utilizado para transporte de alimentos deverá ser de uso exclusivo e possuir Licença de Transporte.

Art. 65. É estabelecida a obrigatoriedade da prévia fiscalização, sob o ponto de vista industrial e sanitário, de todos os produtos de origem animal, comestíveis e não comestíveis, sejam ou não adicionados de produtos vegetais preparados, transformados, manipulados, recebidos, acondicionados, depositados e em trânsito.

Art. 66. A concessão de fiscalização por parte do Governo Federal ou Estadual isenta o estabelecimento ou entreposto da fiscalização municipal, ficando, porém obrigado ao prévio licenciamento no que tange às instalações físico sanitária e pessoal no serviço de vigilância sanitária municipal.

Parágrafo único. A fiscalização de abate de animais e da industrialização de produtos de origem animal é de competência dos

órgãos de agricultura, na esfera federal, estadual ou municipal, cabendo à Vigilância Sanitária a fiscalização da comercialização e transporte dos produtos de origem animal.

Art. 67. Toda pessoa poderá construir, instalar ou pôr em funcionamento estabelecimento que produza, fabrique, transforme, comercialize, manipule, armazene ou coloque à disposição do público alimento e/ou bebida, desde que obtenha a autorização e registro no serviço público competente, cumprindo, para isto, normas regulamentares, entre outras, as referentes à projetos de construção, localização, saneamento, pessoal, tecnologia empregada, reutilização de embalagens, instalações, materiais e instrumentos, conforme a natureza e a importância das atividades, assim como dos meios de que dispõe para proteger a saúde da comunidade e evitar a poluição e/ou contaminação do ambiente.

Art. 68. Toda pessoa que elabore, fabrique, armazene, comercialize ou transporte substância ou produto perigoso ou agrotóxico deve solicitar permissão ao serviço de saúde competente e cumprir as exigências regulamentares, em defesa da saúde pública.

§ 1º Considera-se substância ou produto perigoso, para os efeitos desta lei, o que é capaz de, por seu grau de combustão, explosividade, emissão radioativa, carga elétrica, propriedade tóxica ou venenosa, pôr em risco a saúde ou a vida da pessoa ou de terceiros, em qualquer fase de sua preparação, armazenagem, transporte ou utilização.

§ 2º Consideram-se agrotóxicas as substâncias ou misturas de substâncias e/ou processos físicos, químicos ou biológicos destinados ao setor de produção, armazenamento e beneficiamento de alimentos e à proteção de florestas nativas ou implantadas, bem como a outros ecossistemas e ambientes doméstico, urbano, hídrico e industrial, cuja finalidade seja alterar a constituição faunística e florística dos mesmos, a fim de preservá-los da ação danosa de seres vivos considerados nocivos.

Art. 69. Toda pessoa proprietária de ou responsável por cemitério, crematório, deve solicitar prévia aprovação do serviço de saúde, cumprindo as normas regulamentares, entre as quais as referentes ao projeto de implantação, localização, topografia e natureza do solo, orientação, condições gerais de saneamento, vias de acesso e urbanismo.

§ 1º Para os efeitos desta lei, cemitério é o local onde se guardam restos humanos, compreendendo-se, nesta expressão, corpo de pessoas falecidas ou parte em qualquer estado de decomposição.

§ 2º Para os efeitos desta lei, crematório local destinado à queima de cadáveres ou de partes amputadas de corpos humanos.

§ 3º Os sepultamentos de pessoas somente serão efetuados após apresentação de declaração de óbito, outorgado em formulário oficial devidamente registrado.

Art. 70. Toda pessoa proprietária de/ou responsável por estabelecimento industrial, comercial ou agropecuário de qualquer natureza deve cumprir as exigências regulamentares para que, por sua localização, condição, estado, tecnologia empregada ou pelos produtos de sua atividade, não ponha em risco a saúde e a vida dos que nele trabalhem ou o utilizem.

§ 1º O estabelecimento industrial obedecerá às exigências sanitárias regulamentares no que concerne a:

I - projeto de construção;

II - localização, mediante os seguintes critérios:

a) distância do perímetro urbano para a instalação de indústrias insalubres, ruidosas ou perigosas;

b) preferência em zona industrial;

c) acessibilidade de vias de tráfego e trânsito;

d) ocupação de área disponível;

e) drenagem natural;

f) lançamento ou destino final de despejos industriais;

g) disponibilidade de abastecimento d'água, sistema de esgoto sanitário, remoção e destino final de lixo e ventilação de matérias-primas;

h) urbanismo e áreas verdes;

i) segurança do trabalho;

j) aprovação pelo órgão de controle ambiental do Município.

III - outros critérios estabelecidos pela autoridade competente, inclusive atendendo a peculiaridades locais e regionais.

§ 2º O estabelecimento industrial, comercial ou agropecuário que utiliza substância radioativa deve obter permissão prévia e especial do serviço competente para seu funcionamento e reunir condições de segurança adequada à proteção de seu pessoal, de terceiros e do ambiente.

Art. 71. Toda pessoa fica proibida de apresentar conotações enganosas, sensacionalistas ou alarmantes ao divulgar tema ou mensagens relativos à saúde, bem como ao promover ou propagar exercício de profissão, estabelecimento de saúde, alimentos, medicamentos e outros bens ou serviços de saúde.

Parágrafo único. O profissional em comunicação deverá solicitar à autoridade de saúde a orientação necessária para evitar a divulgação de mensagem ou tema relacionado com saúde que possa causar atitudes enganosas ou reações de pânico na população.

CAPÍTULO III SAÚDE DO TRABALHADOR

Art. 72. Nos estabelecimentos de trabalho que venham oferecer perigo à saúde dos funcionários e da população, a juízo da autoridade de saúde, os proprietários serão obrigados a executar os melhoramentos necessários, a remover ou fechar estabelecimentos, quando não forem saneáveis.

§ 1º Na hipótese de remoção ou fechamento, será concedido o prazo máximo de 06 (seis) meses.

§ 2º Os estabelecimentos deverão ter instalações sanitárias separadas por sexo e proporcionais ao número de trabalhadores.

§ 3º Os estabelecimentos de saúde e de interesse da saúde deverão cumprir as determinações das NRs (Normas regulamentadoras do Ministério do Trabalho e emprego).

Art. 73. Os responsáveis pelos locais de trabalho deverão auxiliar a educação higiênica do trabalhador, facilitar a realização de conferências, fazer campanha intensiva de propaganda e educação contra os infortúnios do trabalho e afixar, em locais apropriados, cartazes e boletins fornecidos pelas autoridades de saúde.

Art. 74. Todos os locais de trabalho, inclusive corredores, passagens, escadas e demais dependências devem ter iluminação e ventilação adequada, conforme disposto em Lei, regulamentos e normas técnicas.

Art. 75. A autoridade de saúde, tendo em vista as peculiaridades de cada atividade ou setor de trabalho, poderá tornar obrigatório o uso de protetores, sistema de revezamento, pequenas pausas para descanso, a redução do tempo de trabalho e a realização de exames médicos periódicos para os trabalhadores.

CAPÍTULO IV

DOS LOCAIS PARA ABRIGO OU CRIAÇÃO DE ANIMAIS

Art. 76. É admitida a guarda ou abrigo de animais domésticos como cachorros, gatos, aves e outros em zona urbana e residencial, desde que os canis, terrenos ou áreas utilizadas sejam mantidos limpos e desinfetados.

Art. 77. Será permitida a criação ou conservação de animais domésticos, em zona urbana e residencial, desde que sejam observadas e respeitadas as regras de vigilância sanitária e epidemiológicas vigentes e não sejam consideradas causa de insalubridade,

incômodo ou riscos à saúde pública.

§ 1º Fica proibida a utilização de qualquer compartimento de uma habitação, inclusive porões e sótãos para criação ou conservação de animais.

§ 2º Vetado.

§ 3º Se houver resistência por parte da pessoa proprietária de/ou responsável por guarda ou abrigo de animal previsto neste artigo, a autoridade de saúde solicitará o auxílio da autoridade policial para a adoção das medidas cabíveis, correndo as despesas à conta da pessoa que deu causa à diligência.

§ 4º Vetado.

Art. 78. No caso das propriedades situadas na zona rural e urbana do Município, a pessoa poderá ter criação de suínos, bovinos, ovinos, aves e equinos, desde que as pocilgas, estábulos, cocheiras, aviários e instalações congêneres obedeçam as exigências de normas regulamentares específicas em vigor, e:

I - as pocilgas deverão estar localizadas a uma distância de 50 metros, no mínimo, das habitações, dos limites dos terrenos vizinhos, fonte de água e das margens das estradas;

II - os estábulos, cocheiras, aviários e instalações congêneres deverão estar localizadas a uma distância de 20 metros, no mínimo, das habitações, dos limites dos terrenos vizinhos, fontes de água e das margens das estradas;

III - nos estábulos, cocheiras, aviários e instalações congêneres será permitido compartimento habitável destinado aos tratadores dos animais, desde que fiquem completamente isolados.

Parágrafo único. No caso específico de aviários, fica dispensada a distância mínima exigida no inciso II, apenas para a habitação do proprietário do aviário, desde que sejam mantidas as condições de higiene e limpeza.

CAPÍTULO V

NOTIFICAÇÃO

Art. 79. Fica a critério da autoridade sanitária a lavratura e expedição de termo de orientação e vistoria ao inspecionado para que faça ou deixe de fazer alguma coisa, com indicação da disposição legal ou regulamentar pertinente, devendo conter a identificação completa do inspecionado.

§ 1º Quando lavrado e expedido o referido termo, o prazo concedido para o cumprimento das exigências será de até 30 (trinta) dias, podendo ser prorrogado por no máximo mais 90 (noventa) dias, a critério da autoridade sanitária, caso seja requerido pelo interessado, até 10 (dez) dias antes do prazo inicialmente concedido e devidamente fundamentado.

§ 2º Decorrido o prazo concedido e não sendo atendida a exigência será lavrado auto de infração e instaurado processo administrativo sanitário.

TÍTULO III

DAS INFRAÇÕES E PENALIDADES

CAPÍTULO I

DISPOSIÇÕES GERAIS

Art. 80. Para os efeitos desta lei complementar, considera-se a infração, a desobediência ou a inobservância desse código e demais

normas legais, regulamentares e outras que, por qualquer forma, destinam-se à promoção, preservação e recuperação da saúde.

§ 1º Responde pela infração sanitária a pessoa física e/ou jurídica que, por ação ou omissão, lhe deu causa, concorreu para sua prática ou dela se beneficiou.

§ 2º Exclui a imputação de infração a causa decorrente de força maior ou proveniente de eventos naturais ou circunstâncias imprevisíveis, que vier a determinar avaria, deteriorações ou alteração de produtos ou bens do interesse da saúde pública.

Art. 81. Na apuração das infrações sanitárias, a autoridade sanitária comunicará o fato:

I - à autoridade policial e ao Ministério Público, nos casos que possam configurar ilícitos penais;

II - aos conselhos profissionais, nos casos que possam configurar violação aos códigos de ética profissional.

Seção I

Graduação das Infrações

Art. 82. As infrações de natureza sanitária serão apuradas em processo administrativo próprio, e classificam-se em:

I - leves: aquelas em que o infrator seja beneficiado por circunstância atenuante;

II - graves: aquelas em que for verificada uma circunstância agravante;

III - gravíssimas: aquelas em que seja verificada a existência de duas ou mais circunstâncias agravantes.

Art. 83. Para a graduação e a imposição de pena, a autoridade de Saúde levará em conta:

I - as circunstâncias atenuantes e agravantes;

II - a gravidade do fato, tendo em vista as suas consequências para a saúde pública;

III - os antecedentes do infrator quanto às normas sanitárias.

Art. 84. São circunstâncias atenuantes:

I - a ação do infrator não ter sido fundamental para a consecução do evento;

II - a errada compreensão da norma sanitária, admitida como escusável, quando patente a incapacidade do agente para entender o caráter ilícito do fato;

III - o infrator, por espontânea vontade, imediatamente, procurar reparar ou minorar as consequências do ato lesivo à saúde pública que lhe for imputado;

IV - ter, o infrator, sofrido coação, a que podia resistir, para a prática do ato;

V - ser, o infrator, primário, e a falta cometida, de natureza leve.

Art. 85. São circunstâncias agravantes:

I - ser, o infrator, reincidente;

II - ter, o infrator, cometido a infração para obter vantagem pecuniária decorrente do consumo pelo público do produto elaborado, em contrário ao disposto na legislação sanitária;

III - o infrator coagir outrem para a execução material da infração;

IV - ter, a infração, consequências calamitosas à saúde pública;

V - se, tendo conhecimento de ato lesivo à saúde pública, o infrator deixar de tomar as providências de sua alçada, tendentes a evitá-lo;

VI - ter, o infrator, agido com dolo, ainda que eventual, fraude ou má fé.

Art. 86. Havendo o concurso de circunstâncias atenuantes e agravantes, a aplicação da pena será considerada em razão das que sejam preponderantes.

Seção II

Especificação das Penalidades

Art. 87. Sem prejuízo das sanções de natureza civil ou penal cabíveis, as infrações sanitárias serão punidas, alternativa ou cumulativamente, com as penalidades de:

I - advertência;

II - multa;

III - apreensão do produto;

IV - inutilização de produto;

V - interdição de produto;

VI - suspensão de vendas e/ou de fabricação de produto;

VII - cancelamento de registro de produto;

VIII - interdição parcial ou total do estabelecimento;

IX - proibição de propaganda;

X - cancelamento de autorização para funcionamento de empresa;

XI - cancelamento do alvará de licenciamento de estabelecimento.

§ 1º Aplicada a penalidade de inutilização, o infrator deverá cumpri-la, arcando com seus custos, no prazo determinado pela autoridade sanitária, respeitando a legislação e apresentando o respectivo comprovante.

§ 2º Aplicada a penalidade de interdição, essa vigorará até que o infrator cumpra as medidas exigidas pela legislação sanitária, solicite a realização de nova inspeção sanitária e que a autoridade julgadora se manifeste sobre o pleito de desinterdição de maneira fundamentada.

Art. 88. A pena de multa consiste no pagamento das seguintes quantias:

I - nas infrações leves, de 300,00 (trezentos reais) a R\$ 2.000,00 (dois mil reais);

II - nas infrações graves, de R\$ 2.001,00 (dois mil e um reais) a R\$ 10.000,00 (dez mil reais);

III - nas infrações gravíssimas, de R\$ 10.001,00 (dez mil e um reais) a R\$ 1.500.000,00 (um milhão e quinhentos mil reais).

§ 1º Sem prejuízo do disposto nos artigos 83 e 84 desta lei complementar, na aplicação da penalidade de multa, a autoridade de Saúde levará em consideração a capacidade econômica do infrator.

§ 2º Quando aplicada a pena de multa, o infrator será notificado para efetuar o pagamento no prazo de trinta dias, contados da data da notificação, recolhendo-a à repartição fazendária municipal competente ou na rede bancária autorizada, através de documento hábil, sob pena de cobrança judicial.

§ 3º No momento da lavratura do auto de infração, quando o autuado tratar-se de pessoa jurídica, o autuante notificará o autuado para no prazo de defesa prévia (10 dias), apresentar cópia dos balancetes mensais de movimentação financeira ou declaração do imposto de renda do primeiro exercício anterior a do cometimento da infração, sendo que, no caso da negativa em apresentar a referida documentação, poderá o autuante determinar o valor da infração na forma prevista nesta lei.

Art. 89. A reincidência específica torna o infrator passível de enquadramento na penalidade máxima e a caracterização da infração como gravíssima.

Parágrafo único. Para efeitos desta lei complementar e de seus

regulamentos e normas técnicas, ficará caracterizada a reincidência específica quando o infrator, após decisão definitiva na esfera administrativa do processo que lhe houver imposto a penalidade, cometer nova infração do mesmo tipo ou permanecer em infração continuada.

Art. 90. As multas impostas em razão da infração sanitária sofrerão redução de 20% (vinte por cento), caso o pagamento seja efetuado no prazo de 20 (vinte) dias, contados da data em que infrator for notificado da decisão que lhe imputou a referida penalidade.

Art. 91. O pagamento da multa em qualquer circunstância, implicará a desistência tácita de recurso em relação a sua aplicação, permanecendo o processo administrativo em relação às demais penalidades eventualmente aplicadas acumulativamente.

Art. 92. Quando aplicada pena de multa e não ocorrer o seu pagamento ou interposição de recurso, a decisão será publicada nos meios oficiais e em seguida o infrator será notificado para recolhê-la no prazo de 30 (trinta) dias sob pena de cobrança judicial.

Art. 93. Nos casos de risco sanitário iminente, a autoridade sanitária poderá determinar de imediato, sem a necessidade de prévia manifestação do interessado, a apreensão e interdição de produtos, estabelecimentos, seções, dependências, obras, veículo, máquinas, assim como suspensão de vendas, atividades e outras providências acauteladoras, as quais não configurarão na aplicação de penalidades sanitária, mas sim o regular exercício das prerrogativas da administração pública.

§ 1º Concomitantemente à medidas acauteladoras previstas no caput deste artigo, a autoridade sanitária deverá lavrar o auto de infração.

§ 2º As medidas acauteladoras previstas neste artigo durarão no máximo 90 (noventa) dias.

Seção III

Caracterização das Infrações e suas penalidades

Art. 94. A pessoa comete infração de natureza sanitária e está incurso nas penas discriminadas a seguir, quando:

- I - constrói, instala ou faz funcionar laboratórios de produção de medicamentos, drogas, insumos, cosméticos, produtos de higiene, dietéticos, correlatos, ou quaisquer estabelecimentos que fabriquem alimentos, aditivos para alimentos, bebidas, embalagens, saneantes e demais produtos que interessem à saúde pública, sem registro, licença e autorização dos órgãos sanitários competentes ou contrariando as normas legais pertinentes: pena - advertência, interdição, cancelamento de autorização e de licença e/ou multa;
- II - constrói, instala ou faz funcionar estabelecimento de dispensação de medicamentos, drogas, insumos farmacêuticos, correlatos, utensílios e aparelhos que interessem à saúde pública ou individual, sem registro, licença ou autorização do órgão sanitário competente, ou contrariando o disposto na legislação sanitária pertinente: pena - advertência, interdição e/ou multa;
- III - constrói, instala ou faz funcionar hospitais, postos ou casas de saúde, clínicas em geral, casas de repouso, serviços ou unidades de saúde, estabelecimentos ou organizações afins, que se dediquem à promoção, proteção, e recuperação da saúde, estabelecimentos de ensino, público ou privado, de qualquer fim, sem licença do órgão sanitário competente ou contrariando normas legais e regulamentares pertinentes: pena - advertência, interdição, cancelamento da licença e/ou multa;
- IV - instala consultórios médicos, odontológicos e de quaisquer atividades paramédicas, laboratórios de análise e de pesquisas

clínicas, bancos de sangue, de leite humano, de olhos e estabelecimentos de atividades afins, institutos de esteticismo, ginástica, fisioterapia e de recuperação, balneários, estâncias hidrominerais, termas, climáticas, de repouso, e congêneres, gabinetes ou serviços que utilizem aparelhos e equipamentos geradores de raios-X, substâncias radioativas ou radiações ionizantes e outras; estabelecimentos, laboratórios, oficinas e serviços de ótica, de aparelhos ou materiais óticos, de prótese dentária, de aparelhos ou materiais para uso odontológico, ou explora atividades comerciais, industriais, ou filantrópicas, com a participação de agentes que exerçam profissões ou ocupações técnicas e auxiliares relacionadas com a saúde, sem licença do órgão sanitário competente ou contrariando o disposto nas normas legais e regulamentares pertinentes: pena - advertência, interdição, cancelamento da licença e/ou multa;

V - extrai, produz, fabrica, transforma, prepara, manipula, purifica, fraciona, embala ou reembala, importa, exporta, armazena, expede, transporta, compra, vende, cede, ou usa alimentos, produtos alimentícios, medicamentos, drogas, insumos farmacêuticos, produtos dietéticos, de higiene, cosméticos, correlatos, embalagens, saneantes, utensílios e aparelhos que interessem à saúde pública ou individual, sem registro, licença ou autorização do órgão sanitário competente ou contrariando o disposto na legislação sanitária pertinente: pena - advertência, apreensão, inutilização, interdição, cancelamento do registro e/ou multa;

VI - faz propaganda de produtos sob vigilância sanitária, alimentos ou outros, contrariando a legislação sanitária: pena - advertência, proibição de propaganda, suspensão de venda e/ou multa;

VII - aquele que tiver o dever legal de fazê-lo deixa de notificar doença ou zoonose transmissível ao homem, de acordo com o que disponham as normas legais ou regulamentares vigentes: pena - advertência e/ou multa;

VIII - impede ou dificulta a aplicação de medidas sanitárias relativas às doenças transmissíveis e ao sacrifício de animais domésticos considerados perigosos pelas autoridades sanitárias: pena - advertência e/ou multa;

IX - retém atestado de vacinação obrigatória, deixa de executar, dificulta ou opõe-se à execução de medidas sanitárias que visem à prevenção das doenças transmissíveis e sua disseminação, à preservação e à manutenção da saúde: pena - advertência, interdição, cancelamento de licença ou autorização e/ou multa;

X - opõe-se à exigência de provas imunológicas ou à sua execução pelas autoridades sanitárias: pena - advertência e/ou multa;

XI - obsta ou dificulta a ação fiscalizadora das autoridades de saúde no exercício de suas funções: pena - advertência, interdição, cancelamento de licença, autorização e/ou multa;

XII - avia receita em desacordo com prescrições médicas ou determinação expressa em Lei e normas regulamentares: pena - advertência, interdição, cancelamento de licença, autorização e/ou multa;

XIII - fornece, vende ou pratica atos de comércio em relação a medicamentos, drogas e correlatos, cuja venda e uso dependam de prescrição médica, sem observância e contrariando as normas legais e regulamentares: pena - advertência, interdição, cancelamento da licença e/ou multa;

XIV - retira ou aplica sangue, procede a operações de plasmáfereze ou desenvolve outras atividades hemoterápicas, contrariando normas legais e regulamentares: pena - advertência, interdição, cancelamento de licença e registro e/ou multa;

XV - exporta sangue e seus derivados, placentas, órgãos, glândulas ou hormônios, bem como quaisquer substâncias ou partes do corpo humano ou utiliza-os, contrariando as disposições legais e regulamentares: pena - advertência, interdição, cancelamento da licença e registro e/ou multa;

XVI - rotula alimentos e produtos alimentícios ou bebidas, bem como medicamentos, drogas, insumos farmacêuticos, produtos dietéticos, de higiene, de correção estética, cosméticos, perfumes, correlatos, saneantes e quaisquer outros, contrariando as normas legais e regulamentares: pena - advertência, inutilização, interdição e/ou multa;

XVII - altera o processo de fabricação dos produtos sujeitos a controle sanitário, modifica os seus componentes básicos, nome e demais elementos objeto do registro, sem a devida autorização do órgão sanitário competente: pena - advertência, interdição, cancelamento do registro, da licença e autorização e/ou multa;

XVIII - reaproveita vasilhames de saneantes, seus congêneres e de outros produtos capazes de serem nocivos à saúde no envasilhamento de alimentos, bebidas, refrigerantes, produtos dietéticos, medicamentos, drogas, produtos de higiene, cosméticos e perfumes: pena - apreensão, inutilização, interdição, cancelamento do registro e/ou multa;

XIX - expõe à venda ou entrega ao consumo produtos de interesse à saúde cujo prazo de validade tenha expirado ou apõe-lhe novas datas de validade, posteriores ao prazo expirado: pena - advertência, apreensão, inutilização, interdição, cancelamento do registro, da licença e da autorização e/ou multa;

XX - industrializa produtos de interesse sanitário sem a assistência de responsável técnico, legalmente habilitado: pena - advertência, apreensão, inutilização, interdição, cancelamento do registro e/ou multa;

XXI - utiliza, na preparação de hormônios, órgãos de animais doentes, estafados ou emagrecidos ou que apresentem sinais de decomposição no momento de serem manipulados: pena - advertência, apreensão, inutilização, interdição, cancelamento do registro, da autorização e da licença e/ou multa;

XXII - comercializa produtos biológicos, imunoterápicos e outros que exijam cuidados especiais de conservação, preparação, expedição, ou transporte, sem a observância das condições necessárias à sua preservação: pena - advertência, apreensão, inutilização, interdição, cancelamento do registro e/ou multa;

XXIII - aplica raticidas cuja ação se produza por gás ou vapor, em geladeiras, bueiros, porões, sótãos ou locais de possível comunicação com residências ou frequentados por pessoas e animais: pena - advertência, interdição, cancelamento de licença e de autorização e/ou multa;

XXIV - não cumpre normas legais e regulamentares, medidas, formalidades e outras exigências sanitárias relativas a empresas de transportes, seus agentes e consignatários, comandantes ou responsáveis diretos por embarcações, aeronaves, ferrovias, veículos terrestres nacionais e estrangeiros: pena - advertência, interdição e/ou multa;

XXV - não cumpre as exigências sanitárias relativas a imóveis, quer seja proprietário ou detenha legalmente a sua posse: pena - advertência, interdição e/ou multa;

XXVI - exerça profissões e ocupações relacionadas com a saúde das pessoas sem a necessária habilitação legal: pena - interdição e/ou multa;

XXVII - comete o exercício de encargos relacionados com a promoção, proteção e recuperação da saúde a pessoas sem a necessária habilitação legal: pena - interdição e/ou multa;

XXVIII - procede à cremação de cadáveres ou utiliza-os, contrariando as normas sanitárias pertinentes: pena - advertência, interdição e/ou multa;

XXIX - fraudar, falsificar ou adulterar alimentos, inclusive bebidas, medicamentos, drogas, insumos farmacêuticos, correlatos, cosméticos, produtos de higiene, dietéticos, saneantes e quaisquer outros que interessem à saúde pública: pena - apreensão, inutilização e/ou interdição do produto; suspensão da venda e/ou fabricação do produto, cancelamento de autorização para funcionamento da empresa, cancelamento do alvará de licenciamento do estabelecimento e multa;

XXX - transgredir outras normas legais e regulamentares destinadas à proteção da saúde: pena - advertência, apreensão, inutilização e/ou interdição do produto, suspensão de venda e/ou fabricação de produto, cancelamento do registro do produto, interdição parcial ou total do estabelecimento, cancelamento de autorização para funcionamento da empresa, cancelamento do alvará de licenciamento do estabelecimento, proibição de propaganda e/ou multa;

XXXI - expõe, ou entrega ao consumo humano, sal, refinado ou móido, que não contenha iodo na proporção de dez mil miligramas de iodo metalóide por quilograma de produto: pena - advertência, apreensão e/ou interdição do produto, suspensão da venda e/ou fabricação do produto, cancelamento do registro do produto, interdição parcial ou total do estabelecimento, cancelamento de autorização para funcionamento da empresa, cancelamento do alvará de licenciamento do estabelecimento;

XXXII - descumprir atos emanados das autoridades de saúde visando à aplicação da legislação pertinente: pena - advertência, apreensão, inutilização e/ou interdição do produto, suspensão de venda e/ou de fabricação do produto, cancelamento do registro do produto, interdição parcial ou total do estabelecimento; cancelamento de autorização para funcionamento da empresa, cancelamento do alvará de licenciamento; proibição de propaganda e/ou multa;

XXXIII - transgredir normas legais e regulamentares pertinentes ao controle da poluição das águas, do ar, do solo e das radiações: pena - advertência, interdição temporária ou definitiva e/ou multa;

XXXIV - inobservar as exigências de normas legais pertinentes a construções, reconstruções, reformas, loteamento, abastecimento domiciliário de água, esgoto domiciliar, habitações em geral, coletivas ou isoladas, hortas, jardins e terrenos baldios, escolas, locais de trabalho em geral, locais de divertimentos coletivos e de reuniões, necrotérios, velórios e cemitérios, estábulos e cocheiras, saneamento urbano e rural em todas as suas formas, controle dos ruídos e seus incômodos, bem como tudo que contrarie a legislação sanitária referente a imóveis em geral e sua utilização: pena - advertência e/ou multa, interdição parcial ou total, temporária ou definitiva do estabelecimento ou atividade;

XXXV - atribuir a alimento e medicamento ou qualquer produto que interesse à saúde, através de alguma forma de divulgação, qualidade nutricional, medicamentosa, terapêutica ou de favorecimento à saúde, superior a que realmente possuir, assim, como, divulgar informação que possa induzir o consumidor a erro, quanto à qualidade, natureza, espécie, origem, qualidade e identidade do produto: pena - advertência e/ou multa, apreensão dos produtos, interdição temporária ou definitiva do estabelecimento ou atividade;

XXXVI - entregar ao consumo, desviar, alterar ou substituir total ou parcialmente, alimento interditado ou apreendido por autoridade de saúde: pena - multa, interdição temporária ou definitiva do estabelecimento ou a cassação da licença para funcionamento;

XXXVII - expor à venda em estabelecimento de gêneros alimentícios, ou em situação que induza a venda para consumo humano, tubérculos, bulbos, rizomas, sementes e grãos em estado de germinação, com exceção dos produtos destinados ao plantio, sendo que para isso, deverá constar do invólucro esta indicação: pena - advertência, apreensão dos produtos, e/ou multa;

XXXVIII - contrariar, omitir e/ou negligenciar no cumprimento das normas pertinentes à proteção da flora e da fauna: pena - advertência e/ou multa;

XXXIX - transformar, preparar, manipular, purificar, fracionar, embalar ou reembalar, importar, exportar, armazenar, expedir, transportar, comprar, vender ou ceder, produtos de origem animal, comestíveis e não comestíveis sem a devida inspeção sanitária do órgão sanitário competente: pena - advertência e/ou multa; interdição, apreensão e/ou inutilização do produto, cancelamento de autorização para funcionamento do estabelecimento.

§ 1º Independem de licença para funcionamento os estabelecimentos integrantes da Administração Pública ou por ela instituídos, ficando sujeitos, porém, às exigências pertinentes às instalações, aos equipamentos e às aparelhagens adequados, e à assistência e responsabilidade técnicas.

§ 2º O desrespeito ou desacato ao servidor competente, em razão de suas atribuições legais, sujeitará o infrator à penalidade de multa, sem prejuízo das demais sanções legais cabíveis.

Seção IV

Caracterização básica do processo

Art. 95. O processo administrativo próprio para apuração das infrações sanitárias inicia-se com a lavratura de auto de infração, observando-se o rito e os prazos estabelecidos nesta lei e seus regulamentos.

Art. 96. O auto de infração será lavrado na sede da repartição competente ou no local em que for verificada a infração, pela autoridade de saúde que a houver constatado, e conterá:

I - nome do infrator, bem como os demais elementos conhecidos à sua qualificação e identificação civil ou caracterização da entidade autuada;

II - o ato ou fato constitutivo da infração e o local, a hora e a data respectivos;

III - a disposição legal ou regulamentar transgredida;

IV - indicação do dispositivo legal ou regulamentar que comina penalidade a que fica sujeito o infrator;

V - prazo para interposição do recurso, quando cabível;

VI - nome e cargo legíveis da autoridade autuante e sua assinatura;

VII - a assinatura do autuado, ou, na sua ausência, de seu representante legal ou preposto, e em caso de recusa, a consignação dessa circunstância pela autoridade autuante e a assinatura de duas testemunhas, quando possível.

Parágrafo único. Os servidores são responsáveis pelas declarações que fizerem nos autos de infração, sendo passíveis de punição, por falta grave, em casos de falsidade ou omissão dolosa.

Art. 97. O infrator será notificado para ciência do auto de infração:

I - pessoalmente;

II - pelo correio ou via postal;

III - por edital, se estiver em lugar incerto ou não sabido.

§ 1º Se o infrator for notificado pessoalmente e recusar-se a exarar a ciência, procede-se na forma prevista no inciso VII do artigo 96.

§ 2º O Edital referido no inciso III deste artigo será publicado uma única vez, na Imprensa Oficial, considerando-se efetivada a notificação cinco dias após a publicação.

§ 3º Quando, apesar da lavratura do auto de infração, subsistir, ainda, para o infrator, obrigação a cumprir, será expedido Edital fixando o prazo de trinta dias para o seu cumprimento, observado o disposto no parágrafo anterior.

§ 4º O prazo para o cumprimento da obrigação subsistente poderá ser reduzido ou aumentado, em casos excepcionais, por motivos de interesse público, mediante despacho fundamentado.

§ 5º A desobediência à determinação contida no Edital a que se alude no § 3º deste artigo, além de sua execução forçada, acarretará a imposição de multa diária, arbitrada de acordo com os valores correspondentes à classificação da infração, até o exato cumprimento da obrigação, sem prejuízo de outras penalidades previstas na legislação vigente.

Art. 98. As multas impostas em auto de infração poderão sofrer redução de 20% (vinte por cento) caso o infrator efetue o pagamento no prazo de vinte dias contados da data em que for notificado, implicando desistência tácita de defesa ou recurso.

Art. 99. O infrator poderá oferecer defesa ou impugnação do auto de infração no prazo de 10 (dez) dias contados da sua notificação.

§ 1º Antes do julgamento da defesa ou da impugnação a que se refere este artigo, poderá, a autoridade julgadora, ouvir o servidor autuante, que terá prazo de 10 (dez) dias para se pronunciar a respeito.

§ 2º Apresentada ou não a defesa ou impugnação, o auto de infração será julgado pelo dirigente do órgão sanitário competente.

Art. 100. A apuração do ilícito, em se tratando de produto ou substância referidos no inciso V do artigo 94, far-se-á mediante a apreensão de amostras para a realização de análise fiscal e de interdição, se for o caso.

Parágrafo único. Regulamento próprio disciplinará os procedimentos específicos, atentando-se à legislação federal e à estadual para a execução do previsto no presente artigo.

Art. 101. Nas transgressões que independam de análise ou perícias, inclusive por desacato à autoridade de saúde, o processo obedecerá rito especial e será considerado concluso caso o infrator não apresente recurso no prazo de 15 (quinze) dias.

Art. 102. O infrator poderá recorrer das decisões condenatórias dentro de igual prazo ao fixado para a defesa, inclusive quando se tratar de multa.

§ 1º Mantida a decisão condenatória, caberá recurso para a autoridade superior, no prazo de 15 (quinze) dias de sua ciência ou publicação nas penalidades pecuniárias que ultrapassem o valor de R\$ 10.000,00 (dez mil reais).

§ 2º Não caberá recurso na hipótese de condenação definitiva do produto em razão de laudo laboratorial confirmado em perícia de contraprova ou nos casos de fraude, falsificação ou adulteração.

§ 3º Os recursos interpostos das decisões não definitivas somente terão efeito suspensivo relativamente ao pagamento da penalidade pecuniária, não impedindo a imediata exigibilidade do cumprimento da obrigação subsistente na forma do disposto nos parágrafos 3º, 4º e 5º, do artigo 97.

Art. 103. Ultimada a instrução do processo, uma vez esgotados os prazos para recurso sem apresentação de defesa ou apreciados os recursos, a autoridade de saúde proferirá a decisão final, dando o processo por concluso.

Art. 104. As infrações às disposições legais e regulamentares de ordem sanitária prescrevem em 05 (cinco) anos.

§ 1º A prescrição interrompe-se pela notificação ou outro ato da autoridade competente que objetive a sua apuração e consequente imposição da pena.

§ 2º Não corre o prazo prescricional enquanto houver processo administrativo pendente de decisão.

Seção V

Das disposições gerais e transitórias

Art. 105. Lei específica disciplinará sobre a taxa dos atos de vigilância sanitária municipal, sem prejuízo da aplicação das disposições vigentes.

Art. 106. A autoridade sanitária terá livre ingresso, em qualquer dia e hora, mediante identificação e uso das formalidades legais,

em todas as habitações particulares ou coletivas, prédios ou estabelecimentos de qualquer espécie, terrenos, lugares e logradouros públicos, neles fazendo observar o cumprimento das normas sanitárias em vigor.

§ 1º Nos casos de oposição à visita ou inspeção, a autoridade de saúde lavrará auto de infração e intimará o proprietário, locatário, morador, administrador ou seus procuradores a facilitar a visita, imediatamente ou dentro de 24 horas, conforme a urgência.

§ 2º Persistindo o embaraço, a autoridade sanitária poderá solicitar a intervenção da autoridade policial civil, militar ou judicial, esgotadas as medidas de conciliação, sem prejuízo das penalidades previstas.

Art. 107. Os recursos provenientes das penalidades de multas previstas nesta lei complementar, serão depositados e centralizados em conta especial do Fundo Municipal de Saúde - FMS e revertidos exclusivamente para a Vigilância Sanitária, sob o controle social do Conselho Municipal de Saúde.

Parágrafo único. Os recursos financeiros previstos neste artigo têm por finalidade a obtenção supletiva de recursos destinados à melhoria dos serviços relacionados com a vigilância sanitária municipal como o custeio e manutenção da estrutura do serviço de vigilância sanitária, aquisição de equipamentos, móveis, veículos, confecção de material didático e outros inerentes ao serviço, capacitações, cursos, construção de sede própria.

Art. 108. O Poder Executivo expedirá os regulamentos necessários à execução desta lei complementar.

Art. 109. Os termos técnicos que se empregam nesta lei complementar e nela não se encontram definidos explicitamente serão entendidos no sentido que lhes consagra a legislação federal e estadual, e na ausência desta, o constante das regulamentações decorrentes da presente lei complementar.

Art. 110. Toda pessoa, física ou jurídica, ao encerrar ou suspender as atividades de qualquer estabelecimento ou prestador de serviço, deverá requerer cancelamento do respectivo registro no órgão fazendário municipal, caso contrário continuarão a incorrer as taxas devidas anualmente à Vigilância Sanitária, até a efetiva baixa de sua inscrição.

Art. 111. Esta Lei Complementar entra em vigor na data de sua publicação.

Art. 112. Revogam-se as disposições em contrário.

Prefeitura Municipal de Brusque, em 26 de setembro de 2014.

PAULO ROBERTO ECCEL

Prefeito Municipal

ELTON RODRIGO RIFFEL

Procurador-Geral do Município

Registre-se e publique-se no Diário Oficial dos Municípios - DOM/SC

JOSÉ GUSTAVO HALFPAP

Chefe de Gabinete

LEI Nº 3.751, DE 16 DE SETEMBRO DE 2014

LEI nº 3.751, DE 16 DE SETEMBRO DE 2014.

Denomina Via Pública.

O PREFEITO MUNICIPAL DE BRUSQUE:

Faço saber que a Câmara Municipal aprovou e eu sanciono e promulgo a seguinte Lei:

Art. 1º Fica denominada RUA LÍDIA TABONE, a via identificada como Rua SF-019, transversal da Rua Professora Solange Margo Gomes, bairro Steffen, localizada a 435,00 metros, sentido bairro/centro antes do cruzamento das Ruas José Reis e Silva e Guilherme Steffen.

Parágrafo único. A artéria denominada neste artigo possui uma extensão de 275,00 metros, tendo a pista largura de 6,00 metros e passeios de 1,50 metro para ambos os lados.

Art. 2º Esta Lei entra em vigor na data de sua publicação.

Art. 3º Revogam-se as disposições em contrário.

Prefeitura Municipal de Brusque, em 16 de setembro de 2014.

PAULO ROBERTO ECCEL

Prefeito Municipal

ELTON RODRIGO RIFFEL

Procurador-Geral do Município

Registre-se e publique-se no Diário Oficial dos Municípios - DOM/SC.

JOSÉ GUSTAVO HALFPAP

Chefe de Gabinete

Lei Nº 3.752, de 16 de Setembro de 2014

LEI nº 3.752, DE 16 DE SETEMBRO DE 2014.

Denomina via pública.

O PREFEITO MUNICIPAL DE BRUSQUE:

Faço saber que a Câmara Municipal aprovou e eu sanciono e promulgo a seguinte Lei:

Art. 1º Fica denominada RUA JOSÉ SALÉZIO WALDRICH, a via classificada como RB-020, transversal da Rua Varginha, bairro Rio Branco, localizada a 325,00 metros - sentido bairro/centro, depois da Rua Francisco Haag.

Parágrafo único. A artéria denominada neste artigo possui uma extensão de 100,00 metros, tendo a pista largura de 7,00 metros e passeios de 1,50 metro para ambos os lados.

Art. 2º Esta Lei entra em vigor na data de sua publicação.

Art. 3º Revogam-se as disposições em contrário.

Prefeitura Municipal de Brusque, em 16 de setembro de 2014.

PAULO ROBERTO ECCEL

Prefeito Municipal

ELTON RODRIGO RIFFEL

Procurador-Geral do Município

Registre-se e publique-se no Diário Oficial dos Municípios - DOM/SC.

JOSÉ GUSTAVO HALFPAP
Chefe de Gabinete

Lei Nº 3.753, de 16 de Setembro de 2014

LEI nº 3.753, DE 16 DE SETEMBRO DE 2014.
Denomina Via Pública.

O PREFEITO MUNICIPAL DE BRUSQUE:

Faço saber que a Câmara Municipal aprovou e eu sanciono e promulgo a seguinte Lei:

Art. 1º Fica denominada RUA JOÃO GENEZIO GOEDERT, a via classificada como RB-021, transversal da Rua Varginha, bairro Rio Branco, localizada a 270,00 metros - sentido bairro/centro, depois da Rua Francisco Haag.

Parágrafo único. A artéria denominada neste artigo possui uma extensão de 135,00 metros, tendo a pista largura de 7,00 metros e passeios de 1,50 metro para ambos os lados.

Art. 2º Esta Lei entra em vigor na data de sua publicação.

Art. 3º Revogam-se as disposições em contrário.

Prefeitura Municipal de Brusque, em 16 de setembro de 2014.

PAULO ROBERTO ECCEL

Prefeito Municipal

ELTON RODRIGO RIFFEL
Procurador-Geral do Município

Registre-se e publique-se no Diário Oficial dos Municípios - DOM/SC.

JOSÉ GUSTAVO HALFPAP
Chefe de Gabinete

Lei Nº 3.754, de 16 de Setembro de 2014

LEI nº 3.754, DE 16 DE SETEMBRO DE 2014.
Denomina via pública.

O PREFEITO MUNICIPAL DE BRUSQUE:

Faço saber que a Câmara Municipal aprovou e eu sanciono e promulgo a seguinte Lei:

Art. 1º Fica denominada RUA WALDEMAR LOSCHNER, a via classificada como RB-015, transversal da Rua Ernesto Bianchini, bairro Rio Branco, localizada a 155,00 metros - sentido bairro/centro, antes da Rua Melchior Kohler.

Parágrafo único. A artéria denominada neste artigo possui uma extensão de 320,00 metros, tendo a pista largura de 7,00 metros e passeios de 1,50 metro para ambos os lados.

Art. 2º Esta Lei entra em vigor na data de sua publicação.

Art. 3º Revogam-se as disposições em contrário.

Prefeitura Municipal de Brusque, em 16 de setembro de 2014.

PAULO ROBERTO ECCEL

Prefeito Municipal

ELTON RODRIGO RIFFEL
Procurador-Geral do Município

Registre-se e publique-se no Diário Oficial dos Municípios - DOM/SC.

JOSÉ GUSTAVO HALFPAP
Chefe de Gabinete

Lei Nº 3.755, de 16 de Setembro de 2014

LEI nº 3.755, DE 16 DE SETEMBRO DE 2014.
Denomina via pública.

O PREFEITO MUNICIPAL DE BRUSQUE:

Faço saber que a Câmara Municipal aprovou e eu sanciono e promulgo a seguinte Lei:

Art. 1º Fica denominada RUA JOSÉ IMHOF, a via classificada como SP-073, transversal da Rua São Leopoldo, bairro São Pedro, localizada a 175,00 metros - sentido bairro/centro, antes da Rua Gustavo Imhof.

Parágrafo único. A artéria denominada neste artigo possui uma extensão de 127,00 metros, tendo a pista largura de 6,00 metros e passeios de 1,50 metro para ambos os lados.

Art. 2º Esta Lei entra em vigor na data de sua publicação.

Art. 3º Revogam-se as disposições em contrário.

Prefeitura Municipal de Brusque, em 16 de setembro de 2014.

PAULO ROBERTO ECCEL

Prefeito Municipal

ELTON RODRIGO RIFFEL
Procurador-Geral do Município

Registre-se e publique-se no Diário Oficial dos Municípios - DOM/SC.

JOSÉ GUSTAVO HALFPAP
Chefe de Gabinete

Lei Nº 3.756, de 16 de Setembro de 2014

LEI nº 3.756, DE 16 DE SETEMBRO DE 2014.
Denomina Via Pública.

O PREFEITO MUNICIPAL DE BRUSQUE:

Faço saber que a Câmara Municipal aprovou e eu sanciono e promulgo a seguinte Lei:

Art. 1º Fica denominada RUA SANTO GIANESINI, a via identificada como Rua DJ-043, transversal da Travessa Dom Joaquim, com ligação até a Rua João Ganesini - bairro Dom Joaquim, localizada a 95,00 metros - sentido bairro/centro - antes do cruzamento das Ruas Ludovico Merico X Travessa Dom Joaquim.

Parágrafo único. A artéria denominada neste artigo possui uma extensão de 130,00 metros, tendo a pista largura de 6,00 metros e passeios de 1,50 metro para ambos os lados.

Art. 2º Esta Lei entra em vigor na data de sua publicação.

Art. 3º Revogam-se as disposições em contrário.

Prefeitura Municipal de Brusque, em 16 de setembro de 2014.

PAULO ROBERTO ECCEL

Prefeito Municipal

ELTON RODRIGO RIFFEL
Procurador-Geral do Município

Registre-se e publique-se no Diário Oficial dos Municípios - DOM/SC.

JOSÉ GUSTAVO HALFPAP
Chefe de Gabinete

Lei Nº 3.757, de 16 de Setembro de 2014

LEI nº 3.757, DE 16 DE SETEMBRO DE 2014.

Denomina Via Pública.

O PREFEITO MUNICIPAL DE BRUSQUE:

Faço saber que a Câmara Municipal aprovou e eu sanciono e promulgo a seguinte Lei:

Art. 1º Fica denominada RUA ABRAÃO LOMBARDI, a via projetada, transversal da Rua Irmã Josefina, bairro Dom Joaquim, localizada a 70,00 metros - sentido bairro/centro - antes da Rua Tereza Peters Schawamberger.

Parágrafo único. A artéria denominada neste artigo possui uma extensão de 235,00 metros, tendo a pista largura de 8,00 metros e passeios de 2,00 metros para ambos os lados.

Art. 2º Esta Lei entra em vigor na data de sua publicação.

Art. 3º Revogam-se as disposições em contrário.

Prefeitura Municipal de Brusque, em 16 de setembro de 2014.

PAULO ROBERTO ECCEL

Prefeito Municipal

ELTON RODRIGO RIFFEL
Procurador-Geral do Município

Registre-se e publique-se no Diário Oficial dos Municípios - DOM/SC

JOSÉ GUSTAVO HALFPAP
Chefe de Gabinete

LEI Nº 3.758, DE 16 DE SETEMBRO DE 2014

LEI nº 3.758, DE 16 DE SETEMBRO DE 2014.

Denomina Via Pública.

O PREFEITO MUNICIPAL DE BRUSQUE:

Faço saber que a Câmara Municipal aprovou e eu sanciono e promulgo a seguinte Lei:

Art. 1º Fica denominada RUA LEVI JOSÉ CUSTÓDIO, a rua classificada como NB-017, transversal da Rua Lili Bruns, bairro Nova Brasília, localizada a 165,00 metros - sentido bairro/centro - antes da Rua Manoel Vicente de Oliveira.

Parágrafo único. A artéria denominada neste artigo possui uma

extensão de 112,65 metros, tendo a pista largura de 6,00 metros até 75,71 metros, a partir desta medida há uma abertura, sendo finalizado com largura de 12,00 metros e passeios de 1,50 metro para ambos os lados.

Art. 2º Esta Lei entra em vigor na data de sua publicação.

Art. 3º Revogam-se as disposições em contrário.

Prefeitura Municipal de Brusque, em 16 de setembro de 2014.

PAULO ROBERTO ECCEL

Prefeito Municipal

ELTON RODRIGO RIFFEL
Procurador-Geral do Município

Registre-se e publique-se no Diário Oficial dos Municípios - DOM/SC.

JOSÉ GUSTAVO HALFPAP
Chefe de Gabinete

Lei Nº 3.759, de 16 de Setembro de 2014

LEI nº 3.759, DE 16 DE SETEMBRO DE 2014.

Denomina Via Pública.

O PREFEITO MUNICIPAL DE BRUSQUE:

Faço saber que a Câmara Municipal aprovou e eu sanciono e promulgo a seguinte Lei:

Art. 1º Fica denominada RUA ARNALDO LUSSOLI, a Rua 100 do Loteamento Residencial Arnaldo Lussoli, transversal da rua identificada AC-034, bairro Águas Claras, localizada paralelamente a 55,00 metros com a Rua Carlos Gamba.

Parágrafo único. A artéria denominada neste artigo possui uma extensão de 331,00 metros, tendo a pista largura de 7,00 metros e passeios de 1,50 metro para ambos os lados.

Art. 2º Esta Lei entra em vigor na data de sua publicação.

Art. 3º Revogam-se as disposições em contrário.

Prefeitura Municipal de Brusque, em 16 de setembro de 2014.

PAULO ROBERTO ECCEL

Prefeito Municipal

ELTON RODRIGO RIFFEL
Procurador-Geral do Município

Registre-se e publique-se no Diário Oficial dos Municípios - DOM/SC.

JOSÉ GUSTAVO HALFPAP
Chefe de Gabinete

Lei Nº 3.761, de 16 de Setembro de 2014

LEI nº 3.761, DE 16 DE SETEMBRO DE 2014.

Denomina Via Pública.

O PREFEITO MUNICIPAL DE BRUSQUE:

Faço saber que a Câmara Municipal aprovou e eu sanciono e promulgo a seguinte Lei:

Art. 1º Fica denominada RUA FRANCISCO CAETANO DA SILVA, a Rua DJ-012, transversal da Travessa Dom Joaquim, bairro Dom Joaquim, localizada a 75,00 metros, sentido bairro/centro antes da rua identificada DJ-010.

Parágrafo único. A artéria denominada neste artigo possui uma extensão de 360,00 metros, tendo a pista largura de 8,00 metros e passeios de 2,00 metros para ambos os lados.

Art. 2º Esta Lei entra em vigor na data de sua publicação.

Art. 3º Revogam-se as disposições em contrário.

Prefeitura Municipal de Brusque, em 16 de setembro de 2014.

PAULO ROBERTO ECCEL

Prefeito Municipal

ELTON RODRIGO RIFFEL

Procurador-Geral do Município

Registre-se e publique-se no Diário Oficial dos Municípios - DOM/SC.

JOSÉ GUSTAVO HALFPAP

Chefe de Gabinete

Lei Nº 3.762, de 16 de Setembro de 2014

LEI nº 3.762, DE 16 DE SETEMBRO DE 2014.

Denomina Via Pública.

O PREFEITO MUNICIPAL DE BRUSQUE:

Faço saber que a Câmara Municipal aprovou e eu sanciono e promulgo a seguinte Lei:

Art. 1º Fica denominada RUA REDUZINO DELL'AGNOLO, a Rua DJ-010, transversal da Travessa Dom Joaquim, bairro Dom Joaquim, localizada a 75,00 metros, sentido bairro/centro antes da rua identificada DJ-012.

Parágrafo único. A artéria denominada neste artigo possui uma extensão de 175,00 metros, tendo a pista largura de 8,00 metros e passeios de 2,00 metros para ambos os lados.

Art. 2º Esta Lei entra em vigor na data de sua publicação.

Art. 3º Revogam-se as disposições em contrário.

Prefeitura Municipal de Brusque, em 16 de setembro de 2014.

PAULO ROBERTO ECCEL

Prefeito Municipal

ELTON RODRIGO RIFFEL

Procurador-Geral do Município

Registre-se e publique-se no Diário Oficial dos Municípios - DOM/SC.

JOSÉ GUSTAVO HALFPAP

Chefe de Gabinete

Lei Nº 3.763, de 16 de Setembro de 2014

LEI nº 3.763, DE 16 DE SETEMBRO DE 2014.

Denomina Praça Martin Luther, o logradouro público a ser construído no bairro Bateas, neste município de Brusque-SC.

O PREFEITO MUNICIPAL DE BRUSQUE:

Faço saber que a Câmara Municipal aprovou e eu sanciono e promulgo a seguinte Lei:

Art. 1º Fica denominada Praça Martin Luther, o logradouro público a ser construído na rua Edgar von Büettner, bairro Bateas, contendo a área de 2.034,08 m2 (dois mil, trinta e quatro metros e oito decímetros quadrados), conforme croqui anexo.

Art. 2º Esta Lei entra em vigor na data de sua publicação, revogando-se as disposições em contrário.

Prefeitura Municipal de Brusque, em 16 de setembro de 2014.

PAULO ROBERTO ECCEL

Prefeito Municipal

ELTON RODRIGO RIFFEL

Procurador-Geral do Município

Registre-se e publique-se no Diário Oficial dos Municípios - DOM/SC.

JOSÉ GUSTAVO HALFPAP

Chefe de Gabinete

Lei Nº 3.764, de 16 de Setembro de 2014

LEI nº 3.764, DE 16 DE SETEMBRO DE 2014.

Denomina Via Pública.

O PREFEITO MUNICIPAL DE BRUSQUE:

Faço saber que a Câmara Municipal aprovou e eu sanciono e promulgo a seguinte Lei:

Art. 1º Fica denominada RUA JOSÉ JACOB BRICK, a via identificada como Rua BA-006, antigas ruas 106 e 107 do Loteamento Maximiliano Jonk, sendo a artéria que corta a rua identificada BA-001, bairro Bateas, localizada a 180,00 metros, sentido bairro/centro antes do cruzamento da Rua BA-001 com a Rodovia Ivo Silveira.

Parágrafo único. A artéria denominada neste artigo possui uma extensão de 212,00 metros, tendo a pista largura de 9,00 metros e passeios de 2,50 metros para ambos os lados.

Art. 2º Esta Lei entra em vigor na data de sua publicação.

Art. 3º Revogam-se as disposições em contrário.

Prefeitura Municipal de Brusque, em 16 de setembro de 2014.

PAULO ROBERTO ECCEL

Prefeito Municipal

ELTON RODRIGO RIFFEL

Procurador-Geral do Município

Registre-se e publique-se no Diário Oficial dos Municípios - DOM/SC.

JOSÉ GUSTAVO HALFPAP
Chefe de Gabinete

LEI Nº 3.765, DE 16 DE DEZEMBRO DE 2014

LEI nº 3.765, DE 16 DE DEZEMBRO DE 2014.

Denomina Via Pública.

O PREFEITO MUNICIPAL DE BRUSQUE:

Faço saber que a Câmara Municipal aprovou e eu sanciono e promulgo a seguinte Lei:

Art. 1º Fica denominada RUA ROBERTO AFONSO REZINI, a via identificada como SF-016, transversal da rua SF-015, bairro Steffen, localizada a 75,00 metros - sentido bairro/centro - antes do cruzamento das Ruas José Reis e Silva e Guilherme Steffen.

Parágrafo único. A artéria denominada neste artigo possui uma extensão de 190,00 metros, tendo a pista largura de 6,50 metros e passeios de 1,50 metro para ambos os lados.

Art. 2º Esta Lei entra em vigor na data de sua publicação.

Art. 3º Revogam-se as disposições em contrário.

Prefeitura Municipal de Brusque, em 16 de setembro de 2014.

PAULO ROBERTO ECCEL

Prefeito Municipal

ELTON RODRIGO RIFFEL
Procurador-Geral do Município

Registre-se e publique-se no Diário Oficial dos Municípios - DOM/SC.

JOSÉ GUSTAVO HALFPAP
Chefe de Gabinete

Lei Nº 3.766, de 18 de Setembro de 2014

LEI nº 3.766, DE 18 DE SETEMBRO DE 2014.

Dispõe sobre a abertura de crédito adicional suplementar e especial no orçamento do Município de Brusque e dá outras providências.

O PREFEITO MUNICIPAL DE BRUSQUE:

Faço saber que a Câmara Municipal aprovou e eu sanciono e promulgo a seguinte Lei:

Art. 1º Fica o Poder Executivo Municipal autorizado a abrir crédito adicional suplementar e especial no Orçamento Fiscal do Município de Brusque em vigência, até o valor de R\$ 1.475.000,00 (um milhão e quatrocentos e setenta e cinco mil reais), para atender a programação abaixo especificada:

10.00	Secretaria Municipal de Turismo
10.001	Secretaria Municipal de Turismo
023.695.0170.2310	Manutenção da Secretaria de Turismo
3.1.90.00	Pessoal e Encargos Sociais - Despesas
Correntes	
0.1.00.00	Recursos Ordinários
VALOR	R\$ 300.000,00
023.0695.0170.2238	Promoção e Divulgação de Feiras e Eventos

3.3.90.00	Aplicações Diretas - Outras Despesas
Correntes	
0.1.00.00	Recursos Ordinários
VALOR	R\$ 350.000,00
13.00	Secretaria de Obras e Serviços Públicos
13.001	Secretaria de Obras e Serviços Públicos
018.0451.0320.1002	Macro Drenagem, Saneamento e Obras de Contenção de Cheias
4.4.90.00	Aplicações Diretas - Investimentos
0.1.00.00	Recursos Ordinários
VALOR	R\$ 400.000,00
22.00	Fundação Municipal de Esportes
22.001	Fundação Municipal de Esportes
027.812.0070.2065	Manutenção Ativ. Da Fundação Municipal de Esportes
3.1.90.00	Pessoal e Encargos Sociais - Despesas
Correntes	
0.1.00.00	Recursos Ordinários
VALOR	R\$ 50.000,00
3.3.90.00	Aplicações Diretas - Outras Despesas
Correntes	
0.1.00.00	Recursos Ordinários
VALOR	R\$ 100.000,00
027.0812.0070.2025	Apoio ao Esporte Amador, Compet. Oficiais e Jasc
4.4.50.00	Transf. A Instit. Priv. S/Fins Lucrativos
- Outras Despesas Correntes	
0.1.00.00	Recursos Ordinários
VALOR	R\$ 50.000,00
60.00	FUMREBOM - Fundo Mun. Reequip.
Corpo de Bombeiros	
60.001	FUMREBOM - Fundo Mun. Reequip.
Corpo de Bombeiros	
006.182.0150.1101	Instalações e Equipamentos p/ Corpo de Bombeiros
3.3.90.00	Aplicações Diretas - Outras Despesas
Correntes	
0.1.00.00	Recursos Ordinários
VALOR	R\$ 200.000,00
65.00	Fundação Cultural de Brusque
65.001	Fundação Cultural de Brusque
013.122.0060.2221	Manutenção Administrativa da Fundação Cultural
3.3.90.00	Aplicações Diretas - Outras Despesas
Correntes	
0.1.00.00	Recursos Ordinários
VALOR	R\$ 25.000,00

Art. 2º Os recursos para atender os créditos especificados no art. 1o. desta Lei, decorrerão das seguintes fontes de recursos:
I - anulação parcial de dotações do orçamento vigente, conforme abaixo especificadas:

13.00	Secretaria de Obras e Serviços Públicos
13.001	Secretaria de Obras e Serviços Públicos
015.0451.0125.2036	Manutenção e Melhorias do Sistema Viário
3.3.90.00	Aplicações Diretas - Outras Despesas
Correntes	
0.1.00.00	Recursos Ordinários
VALOR	R\$ 400.000,00
15.00	Secretaria de Assist. Social e Habitação
15.003	Fundo Municipal Habitação e Interesse Social
016.0482.0130.2324	MCMV - Minha Casa Minha Vida
3.3.90.00	Aplicações Diretas - Outras Despesas
Correntes	

0.1.00.00	Recursos Ordinários
VALOR	R\$ 850.000,00
65.00	Fundação Cultural de Brusque
65.001	Fundação Cultural de Brusque
013.392.0060.2222	Manutenção da Biblioteca
4.4.90.00	Aplicações Diretas - Investimentos
0.1.00.00	Recursos Ordinários
VALOR	R\$ 25.000,00

II - superávit financeiro do exercício anterior, conforme disposto no § 1º, I do art. 43 da Lei nº. 4.320/64, apurado na fonte de recurso abaixo:

Valores Comprometidos	Fonte de Recursos	Valor R\$
Empenhos à Pagar	0.1.00.00/0.3.00.00	0,00
DDO à Pagar	0.1.00.00/0.3.00.00	867,79
Restos à Pagar	0.1.00.00/0.3.00.00	0,00
TOTAL	0.1.00.00/0.3.00.00	0,00
TOTAL GERAL		867,79

Saldo	Fonte de Recursos	Valor R\$
Superávit Financeiro	0.3.00.00	607.970,17
Valor Utilizado Decreto nº 7397/2014		400.000,00
TOTAL		207.970,17

Art. 3º O Plano Plurianual e a Lei de Diretrizes Orçamentárias passam a incorporar as alterações constantes desta Lei, em conformidade com o art. 151 da Lei Orgânica do Município de Brusque.

Art. 4º Esta Lei entra em vigor na data de sua publicação.

Prefeitura Municipal de Brusque, em 18 de setembro de 2014.

PAULO ROBERTO ECCEL
Prefeito Municipal

ELTON RODRIGO RIFFEL
Procurador-Geral do Município

Registre-se e publique-se no Diário Oficial dos Municípios - DOM/SC.

JOSÉ GUSTAVO HALFPAP
Chefe de Gabinete

LEI Nº 3760, DE 16 DE SETEMBRO DE 2014

LEI nº 3760, DE 16 DE SETEMBRO DE 2014.

Altera a extensão da Rua Adolfo Gêiser, denominada pela Lei 1796/1993.

O PREFEITO MUNICIPAL DE BRUSQUE:

Faço saber que a Câmara Municipal aprovou e eu sanciono e promulgo a seguinte Lei:

Art. 1º Os artigos 1º e 2º da Lei nº 1796, de 13 de agosto de 1993, passam a vigorar com as seguintes redações:

“Art. 1º Fica denominada Rua ADOLFO GÊISER, a via transversal à esquerda da Rua João Tormena, distando 300,00 metros da Rua do Poço Fundo.

Art. 2º A rua a ser denominada possui uma extensão total de 311,60 metros, sendo 171,00 metros no primeiro trecho, com 7,00 metros de pista e 1,50 metro de passeios para cada lado, e 140,60 metros, com 6,00 metros de pista e 1,50 metro de passeios para

cada lado.”

Art. 2º Esta Lei entra em vigor na data de sua publicação.

Art. 3º Revogam-se as disposições em contrário.

Prefeitura Municipal de Brusque, em 16 de setembro de 2014.

PAULO ROBERTO ECCEL
Prefeito Municipal

ELTON RODRIGO RIFFEL
Procurador-Geral do Município

Registre-se e publique-se no Diário Oficial dos Municípios - DOM/SC.

JOSÉ GUSTAVO HALFPAP
Chefe de Gabinete

Portaria Nº 35, de 25 de Setembro de 2014

Portaria Nº 35, de 25 de setembro de 2014.

Nomeia Funcionário.

O Presidente da Câmara Municipal de Brusque, no uso de suas atribuições legais;

RESOLVE:

Nomear no Cargo Efetivo de Advogado do Quadro Único dos Funcionários Públicos da Câmara Municipal de Brusque, aprovado no Concurso Público nº 01/2014, o Senhor GUILHERME MURINELLI FRANCISCO, brasileiro, solteiro, portador da Cédula de Identidade nº 9921111-3 SESP-PR, CPF nº 066.536.979-40, com todas as vantagens e obrigações inerentes ao cargo.

Esta Portaria entra em vigor na data de sua publicação.

Brusque, 25 de setembro de 2014.

Guilherme Marchewsky
Presidente
Registre-se e Publique-se no Diário Oficial dos Municípios - DOM/SC
Rogério Gamba
Diretor Geral

PORTARIA Nº 36, DE 25 DE SETEMBRO DE 2014

Portaria Nº 36, de 25 de setembro de 2014.

Nomeia Funcionária.

O Presidente da Câmara Municipal de Brusque, no uso de suas atribuições legais;

RESOLVE:

Nomear no Cargo Efetivo de Assistente Legislativo do Quadro Único dos Funcionários Públicos da Câmara Municipal de Brusque, aprovada no Concurso Público nº 01/2014, a Senhora ANA PAULA SILVEIRA, brasileira, solteira, portadora da Cédula de Identidade nº 4914509-6 SSP - SC, CPF nº 058.794.279-78, com todas as vantagens e obrigações inerentes ao cargo.

Esta Portaria entra em vigor na data de sua publicação.

Brusque, 25 de setembro de 2014.

Guilherme Marchewsky

Presidente

Registre-se e Publique-se no Diário Oficial dos Municípios - DOM/SC

Rogério Gamba

Diretor Geral

PORTARIA Nº 37, DE 25 DE SETEMBRO DE 2014

Portaria Nº 37, de 25 de setembro de 2014.

Nomeia Funcionário.

O Presidente da Câmara Municipal de Brusque, no uso de suas atribuições legais;

RESOLVE:

Nomear no Cargo Efetivo de Assistente Legislativo do Quadro Único dos Funcionários Públicos da Câmara Municipal de Brusque, aprovado no Concurso Público nº 01/2014, o Senhor CRISTIANO DE OLIVEIRA GOULART, brasileiro, casado, portador da Cédula de Identidade nº 5894879-9 SSP - PR, CPF nº 024.304.859-90, com todas as vantagens e obrigações inerentes ao cargo.

Esta Portaria entra em vigor na data de sua publicação.

Brusque, 25 de setembro de 2014.

Guilherme Marchewsky

Presidente

Registre-se e Publique-se no Diário Oficial dos Municípios - DOM/SC

Rogério Gamba

Diretor Geral

PORTARIA Nº 38, DE 25 DE SETEMBRO DE 2014

Portaria Nº 38, de 25 de setembro de 2014.

Nomeia Funcionária.

O Presidente da Câmara Municipal de Brusque, no uso de suas atribuições legais;

RESOLVE:

Nomear no Cargo Efetivo de Assistente Legislativo do Quadro Único dos Funcionários Públicos da Câmara Municipal de Brusque, aprovada no Concurso Público nº 01/2014, a Senhora JAQUELINE KASSIA PAIM DE CAMPOS, brasileira, solteira, portadora da Cédula de Identidade nº 2469126-7 SSP -SC, CPF nº 054.586.279-54, com todas as vantagens e obrigações inerentes ao cargo.

Esta Portaria entra em vigor na data de sua publicação.

Brusque, 25 de setembro de 2014.

Guilherme Marchewsky

Presidente

Registre-se e Publique-se no Diário Oficial dos Municípios - DOM/SC

Rogério Gamba

Diretor Geral

PORTARIA Nº 39, DE 25 DE SETEMBRO DE 2014

Portaria Nº 39, de 25 de setembro de 2014.

Nomeia Funcionária.

O Presidente da Câmara Municipal de Brusque, no uso de suas atribuições legais;

RESOLVE:

Nomear no Cargo Efetivo de Assistente Legislativo do Quadro Único dos Funcionários Públicos da Câmara Municipal de Brusque, aprovada no Concurso Público nº 01/2014, a Senhora SILVANA MACHADO, brasileira, solteira, portadora da Cédula de Identidade nº 3192187 SSP-SC, CPF nº 976.358.719-00, com todas as vantagens e obrigações inerentes ao cargo.

Esta Portaria entra em vigor na data de sua publicação.

Brusque, 25 de setembro de 2014.

Guilherme Marchewsky

Presidente

Registre-se e Publique-se no Diário Oficial dos Municípios - DOM/SC

Rogério Gamba

Diretor Geral

PORTARIA Nº 40, DE 25 DE SETEMBRO DE 2014

Portaria Nº 40, de 25 de setembro de 2014.

Nomeia Funcionária.

O Presidente da Câmara Municipal de Brusque, no uso de suas atribuições legais;

RESOLVE:

Nomear no Cargo Efetivo de Jornalista do Quadro Único dos Funcionários Públicos da Câmara Municipal de Brusque, aprovada no Concurso Público nº 01/2014, a Senhora TALITA GARCIA, brasileira, solteira, portadora da Cédula de Identidade nº 3191902-2 SSP-SC, CPF nº 039.966.189-13, com todas as vantagens e obrigações inerentes ao cargo.

Esta Portaria entra em vigor na data de sua publicação.

Brusque, 25 de setembro de 2014.

Guilherme Marchewsky

Presidente

Registre-se e Publique-se no Diário Oficial dos Municípios - DOM/SC

Rogério Gamba

Diretor Geral

PORTARIA Nº 41, DE 25 DE SETEMBRO DE 2014

Portaria Nº 41, de 25 de setembro de 2014.

Nomeia Funcionário.

O Presidente da Câmara Municipal de Brusque, no uso de suas atribuições legais;

RESOLVE:

Nomear no Cargo Efetivo de Técnico em Informática, Som e Imagem do Quadro Único dos Funcionários Públicos da Câmara Municipal de Brusque, aprovado no Concurso Público nº 01/2014, o Senhor ANDRÉ LUIZ CERVI, brasileiro, divorciado, portador da Cédula de Identidade nº 614115 SSP-SC, CPF nº 507.197.699-49, com todas as vantagens e obrigações inerentes ao cargo.

Esta Portaria entra em vigor na data de sua publicação.

Brusque, 25 de setembro de 2014.

Guilherme Marchewsky

Presidente

Registre-se e Publique-se no Diário Oficial dos Municípios - DOM/SC

Rogério Gamba

Diretor Geral

PORTARIA Nº 42, DE 25 DE SETEMBRO DE 2014

Portaria Nº 42, de 25 de setembro de 2014.

Nomeia Funcionária.

O Presidente da Câmara Municipal de Brusque, no uso de suas atribuições legais;

RESOLVE:

Nomear no Cargo Efetivo de Agente de Serviços Gerais do Quadro Único dos Funcionários Públicos da Câmara Municipal de Brusque, aprovada no Concurso Público nº 01/2014, a Senhora ANDREA RODRIGUES, brasileira, casada, portadora da Cédula de Identidade nº 4672416-8 SSP-SC, CPF nº 008.481.959-65, com todas as vantagens e obrigações inerentes ao cargo.

Esta Portaria entra em vigor na data de sua publicação.

Brusque, 25 de setembro de 2014.

Guilherme Marchewsky

Presidente

Registre-se e Publique-se no Diário Oficial dos Municípios - DOM/SC

Rogério Gamba

Diretor Geral

PORTARIA Nº 43, DE 25 DE SETEMBRO DE 2014

Portaria Nº 43, de 25 de setembro de 2014.

Nomeia Funcionário.

O Presidente da Câmara Municipal de Brusque, no uso de suas atribuições legais;

RESOLVE:

Nomear no Cargo Efetivo de Agente de Serviços Gerais do Quadro Único dos Funcionários Públicos da Câmara Municipal de Brusque, aprovado no Concurso Público nº 01/2014, o Senhor LUIZ GONZAGA PEREIRA, brasileiro, solteiro, portador da Cédula de Identidade nº 1609229 SSI-SC, CPF nº 712.353.299-68, com todas as vantagens e obrigações inerentes ao cargo.

Esta Portaria entra em vigor na data de sua publicação.

Brusque, 25 de setembro de 2014.

Guilherme Marchewsky

Presidente

Registre-se e Publique-se no Diário Oficial dos Municípios - DOM/SC

Rogério Gamba

Diretor Geral

PORTARIA Nº 2074/2014, DE 22 DE SETEMBRO DE 2014

PORTARIA Nº 2074/2014, de 22 de setembro de 2014.

"Prorroga prazo para apresentação de relatório final referente a membro da Comissão Processante nomeada pela portaria nº 1095/2013 - referente ao Processo Administrativo nº 09/2013 e dá outras providências."

O Secretário de Orçamento e Gestão, no uso de suas atribuições e da delegação prevista no art. 1º, do Decreto 7 056/13,

RESOLVE

Considerando, feriado ocorrido em: 04/08/2014 (aniversário do Município de Brusque);

Considerando, a dificuldade de localizar o indiciado;

RESOLVE:

Art. 1º Prorrogar pelo prazo de 60 (sessenta) dias o procedimento da Comissão Processante instaurada para apurar os fatos constantes do despacho/denúncia datada em 26 de novembro de 2012, encaminhada pelo Departamento de Recursos Humanos, em tese por: 1º) Não observar as normas legais e regulamentares (art. 174, inciso VI da LC 147/2009); 2º) Falta de aptidão física quando do ingresso no serviço Público (art. 5º, inciso VI e art.17 parágrafo I da LC147/2009); 3º) Acumulação ilegal de remuneração (art. 176, parágrafo 3º , art. 192 da LC 147/2009 e art. 37, inciso XIII da CF); 4º) Exercício irregular de suas atribuições (art.178 da LC147/2009); 5º) Ato de omissão ou Comissão que resultou prejuízo ao erário (art. 179 da LC 147/2009); 6º) Crime contra a administração Pública (art. 188 da LC 147/2009); 7º) Obter, para si vantagem ilícita, em prejuízo alheio (Art. 171, parágrafo 3º do Código Penal); 8º) Falsidade Ideológica (art. 299 , parágrafo único do Código Penal), referente ao Processo Administrativo nº 09/2013, contra o servidor DURVALINO PEREIRA, ocupante do cargo em provimento efetivo de Agente de Obras.

Art. 2º Esta Portaria entra em vigor na presente data, revogando-se as disposições em contrário.

Prefeitura Municipal de Brusque, 22 de setembro de 2014.
ARNALDO FRANCISCO DA SILVA
Secretário Municipal de Orçamento e Gestão

PORTARIA Nº 2108/2014, DE 26 DE SETEMBRO DE 2014

PORTARIA Nº 2108/2014, de 26 de setembro de 2014.
"Prorroga prazo para apresentação de relatório final referente a membro da Comissão Processante nomeada pela portaria nº 716/2014 - referente ao Processo Administrativo de Exoneração nº 03/2014 e dá outras providências."

O Secretário de Orçamento e Gestão, no uso de suas atribuições e da delegação prevista no art. 1º, do Decreto 7 056/13,

RESOLVE

Considerando, feriado ocorrido em: 04/08/2014 (aniversário do Município de Brusque);
Considerando, a dificuldade de localizar todas as testemunhas e demais a ser ouvidos;

RESOLVE:

Art. 1º Prorrogar pelo prazo de 60 (sessenta) dias o procedimento da Comissão Processante instaurada em desfavor da servidora LENIR DAS GRAÇAS RIBEIRO, ocupante do cargo em provimento efetivo de Servente de Serviços Gerais, portadora do CPF 932. 045.409-44, RG 2.236.029, para apurar os fatos constantes da Denúncia/ memorando 04a/14, encaminhado pela Comissão de Avaliação - Estágio Probatório da Prefeitura Municipal de Brusque e pelo Departamento de Recursos Humanos, datado de 14 de março de 2014, em tese por infringir o art. infringir o art. 13, "b", do Decreto nº 6.287/10 c/c Decreto 6617/2011 e Decreto 7266/2013.
Art. 2º Esta Portaria entra em vigor na presente data, revogando-se as disposições em contrário.

Prefeitura Municipal de Brusque, 26 de setembro de 2014.
ARNALDO FRANCISCO DA SILVA
Secretário Municipal de Orçamento e Gestão

PORTARIA Nº 1683/2014

PORTARIA Nº 1683/2014

O Secretário de Orçamento e Gestão, no uso de suas atribuições legais, e de acordo com o art. 111, § 1º da Lei Orgânica de Brusque c/c o Decreto nº 7.056/2013,

RESOLVE:

Art. 1º - Conceder Licença- Prêmio, para o servidor MARIA LUIZA FAGUNDES GHISLANDI, ocupante do cargo de provimento efetivo de Professor, lotado na Secretaria de Educação, pelo prazo de 90 (noventa) dias, no período compreendido entre 01/08/2014 a 29/10/2014, referente aos períodos aquisitivos de 01/08/2009 a 31/07/2014.

Paragrafo único - A licença que trata este artigo se dá com fulcro nos art. 144 e seguintes da LC 147/2009.

Art. 2º - Esta portaria entrará em vigor na data de sua publicação, revogando as disposições contrárias.

Prefeitura Municipal de Brusque, 01 de agosto de 2014.
Arnaldo Francisco da Silva
Secretário de Orçamento e Gestão

Registre-se e publica-se no Diário Oficial dos Municípios - DOM/SC.

Daniel Felício
Diretor de Recursos Humanos

Portaria Nº 2015/2014

PORTARIA Nº 2015/2014

O Secretário de Orçamento e Gestão, no uso de suas atribuições legais, e de acordo com o art. 111, § 1º da Lei Orgânica de Brusque c/c o Decreto nº 7.056/2013,

RESOLVE:

Art. 1º - Conceder Licença- Prêmio, para o servidor RODOLFO RAMOS, ocupante do cargo de provimento efetivo de Motorista, lotado na Secretaria de Obras, pelo prazo de 90 (noventa) dias, no período compreendido entre 16/09/2014 a 14/12/2014, referente aos períodos aquisitivos de 01/03/2005 a 28/02/2010.

Paragrafo único - A licença que trata este artigo se dá com fulcro nos art. 144 e seguintes da LC 147/2009.

Art. 2º - Esta portaria entrará em vigor na data de sua publicação, revogando as disposições contrárias.

Prefeitura Municipal de Brusque, 16 de setembro de 2014.
Arnaldo Francisco da Silva
Secretário de Orçamento e Gestão

Registre-se e publica-se no Diário Oficial dos Municípios - DOM/SC.

Daniel Felício
Diretor de Recursos Humanos

Portaria Nº 2141/2014

PORTARIA Nº 2141/2014

O Secretário de Orçamento e Gestão, no uso de suas atribuições legais, e de acordo com o art. 111, § 1º da Lei Orgânica de Brusque c/c o Decreto nº 7.056/2013,

RESOLVE:

Art. 1º - Conceder Licença- Prêmio, para o servidor TÂNIA MARA SEVERINO, ocupante do cargo de provimento efetivo de Assistente de Administração, lotado na Secretaria de Orçamento e Gestão, pelo prazo de 30 (trinta) dias, no período compreendido entre 01/10/2014 a 31/10/2014, referente aos períodos aquisitivos de 01/03/2000 a 28/02/2005.

Paragrafo único - A licença que trata este artigo se dá com fulcro nos art. 144 e seguintes da LC 147/2009.

Art. 2º - Esta portaria entrará em vigor na data de sua publicação, revogando as disposições contrárias.

Prefeitura Municipal de Brusque, 30 de setembro de 2014.
Arnaldo Francisco da Silva
Secretário de Orçamento e Gestão

Registre-se e publica-se no Diário Oficial dos Municípios - DOM/SC.

Daniel Felício
Diretor de Recursos Humanos

Portaria Nº 1704/2014

PORTARIA Nº 1704/2014

O Secretário de Orçamento e Gestão, no uso de suas atribuições legais, e de acordo com o art. 111, § 1º da Lei Orgânica de Brusque c/c o Decreto nº 7.056/2013,

RESOLVE:

Art. 1º - Conceder férias aos servidores abaixo relacionados, de acordo com o que segue:

MÊS DE FRUIÇÃO: AGOSTO/2014

NOME	LOTAÇÃO	PERÍODO DE FÉRIAS
BEATRIZ W. GRUBERT	SEC. SAÚDE	05/08 A 14/08/2014
OLDAIR JOSE CHIUCHETTA	SEC. SAÚDE	05/08 A 14/08/2014
ANDREIA BIHUNA	SEC. SAÚDE	06/08 A 15/08/2014
ROSELIS LANG	SEC. SAÚDE	11/08 A 20/08/2014
CLAUDETE R. S. BORGES	SEC. SAÚDE	13/08 A 22/08/2014
DANIELY F. CERVI	SEC. SAÚDE	25/08 A 03/09/2014

Art. 2º - Esta Portaria entrará em vigor na data de sua publicação, revogando as disposições contrárias.

Prefeitura Municipal de Brusque, 05 de agosto de 2014.

ARNALDO FRANCISCO DA SILVA

Secretário Municipal de Orçamento e Gestão

Registre-se e publica-se no Diário Oficial dos Municípios - DOM/SC.

DANIEL FELÍCIO

Diretor de Recursos Humano

Portaria Nº 1908/2014

PORTARIA Nº 1908/2014

O Secretário de Orçamento e Gestão, no uso de suas atribuições legais, e de acordo com o art. 111, § 1º da Lei Orgânica de Brusque c/c o Decreto nº 7.056/2013,

RESOLVE:

Art. 1º - Conceder férias aos servidores abaixo relacionados, de acordo com o que segue:

MÊS DE FRUIÇÃO: SETEMBRO/2014

NOME	LOTAÇÃO	PERÍODO DE FÉRIAS
MICHELE MANZON C. GOEDERT	SEC. SAÚDE	01/09 A 10/09/2014
SANDRO BERTOLINE	SEC. SAÚDE	01/09 A 10/09/2014
SEBASTIANA R. DOS SANTOS	SEC. SAÚDE	01/09 A 10/09/2014
CLAUDETE LORENA DOS SANTOS	SEC. SAÚDE	03/09 A 12/09/2014
ROSANA G. MARTINS	SEC. SAÚDE	03/09 A 12/09/2014
ZENO PETERMANN	SEC. SAÚDE	08/09 A 26/09/2014
VANESSA BEILFUSS	SEC. SAÚDE	10/09 A 19/09/2014
VERA LUCIA CIVINSKI	SEC. SAÚDE	10/09 A 19/09/2014
ANA AUGUSTA LIMA	SEC. SAÚDE	22/09 A 01/10/2014
LUCIANE CANEVER	SEC. SAÚDE	22/09 A 01/10/2014

Art. 2º - Esta Portaria entrará em vigor na data de sua publicação, revogando as disposições contrárias.

Prefeitura Municipal de Brusque, 01 de setembro de 2014.

ARNALDO FRANCISCO DA SILVA

Secretário Municipal de Orçamento e Gestão

Registre-se e publica-se no Diário Oficial dos Municípios - DOM/SC.

DANIEL FELÍCIO

Diretor de Recursos Humano

Portaria Nº 128/2014 SAMAE

PORTARIA Nº 128/2014

O Diretor Presidente do SAMAE, no uso de suas atribuições e de acordo com o Art. 119, Parágrafo Único e Art.122, da Lei Complementar Nº. 147/09, ESTATUTO DOS SERVIDORES PÚBLICOS MUNICIPAIS:

RESOLVE

Conceder Férias aos servidores:

Anauri Schafer, matrícula 2698.0-00, ocupante do cargo de Agente Administrativo;

André de Castro Nunes, matrícula 736.6-00, ocupante do cargo de Operador de ETA/ETE;

Orlando Soares Filho, matrícula 809.5-00, ocupante do cargo de Operador de ETA/ETE;

Samir Gonzatti Salha, matrícula 318.2-00, ocupante do cargo de Auxiliar de Operações;

Pelo período de 06/10/2014 até 25/10/2014.

Esta portaria entrará em vigor na data de sua publicação, revogadas as disposições em contrário, produzindo efeitos a partir de 06/10/2014.

Brusque, 30 de setembro de 2014.

Rogério Ristow
Diretor Presidente
SAMAE

PORTARIA Nº 129/2014 SAMAE

PORTARIA Nº 129/2014

O Diretor Presidente do SAMAE, no uso de suas atribuições e de acordo com o Art. 119, Parágrafo Único e Art.122, da Lei Complementar Nº. 147/09, ESTATUTO DOS SERVIDORES PÚBLICOS MUNICIPAIS:

RESOLVE

Conceder Férias aos servidores:

Marco Aurélio Kistner, matrícula 2217.9-01, ocupante do cargo de Coordenador.

Pelo período de 06/10/2014 até 04/11/2014.

Esta portaria entrará em vigor na data de sua publicação, revogadas as disposições em contrário, produzindo efeitos a partir de 06/10/2014.

Brusque, 30 de setembro de 2014.

Rogério Ristow
Diretor Presidente
SAMAE

DECRETO Nº 7.498, DE 18 DE SETEMBRO DE 2014

DECRETO nº 7.498, DE 18 DE SETEMBRO DE 2014.

Abre crédito adicional suplementar e especial no orçamento do Município de Brusque e dá outras providências.

O PREFEITO MUNICIPAL DE BRUSQUE, no uso de suas atribuições e de acordo com o inciso IV do art. 82 da Lei Orgânica do Município, c/c a Lei nº 3.766/14,

DECRETA:

Art. 1º Fica aberto crédito adicional suplementar e especial no Orçamento Fiscal do Município de Brusque em vigência, até o valor de R\$ 1.475.000,00 (um milhão e quatrocentos e setenta e cinco mil reais), para atender a programação abaixo especificada:

10.00	Secretaria Municipal de Turismo
10.001	Secretaria Municipal de Turismo
023.695.0170.2310	Manutenção da Secretaria de Turismo
3.1.90.00	Pessoal e Encargos Sociais - Despesas
Correntes	
0.1.00.00	Recursos Ordinários
VALOR	R\$ 300.000,00
023.0695.0170.2238	Promoção e Divulgação de Feiras e Eventos
3.3.90.00	Aplicações Diretas - Outras Despesas
Correntes	
0.1.00.00	Recursos Ordinários
VALOR	R\$ 350.000,00
13.00	Secretaria de Obras e Serviços Públicos
13.001	Secretaria de Obras e Serviços Públicos
018.0451.0320.1002	Macro Drenagem, Saneamento e Obras de
Contenção de Cheias	
4.4.90.00	Aplicações Diretas - Investimentos
0.1.00.00	Recursos Ordinários
VALOR	R\$ 400.000,00
22.00	Fundação Municipal de Esportes
22.001	Fundação Municipal de Esportes
027.812.0070.2065	Manutenção Ativ. Da Fundação Municipal de Esportes
3.1.90.00	Pessoal e Encargos Sociais - Despesas
Correntes	
0.1.00.00	Recursos Ordinários
VALOR	R\$ 50.000,00
3.3.90.00	Aplicações Diretas - Outras Despesas
Correntes	
0.1.00.00	Recursos Ordinários
VALOR	R\$ 100.000,00
027.0812.0070.2025	Apoio ao Esporte Amador, Compet. Oficiais e Jasc
4.4.50.00	Transf. A Instit. Priv. S/Fins Lucrativos
- Outras Despesas Correntes	
0.1.00.00	Recursos Ordinários
VALOR	R\$ 50.000,00
60.00	FUMREBOM - Fundo Mun. Reequip.
Corpo de Bombeiros	
60.001	FUMREBOM - Fundo Mun. Reequip.
Corpo de Bombeiros	
006.182.0150.1101	Instalações e Equipamentos p/ Corpo de Bombeiros
3.3.90.00	Aplicações Diretas - Outras Despesas
Correntes	
0.1.00.00	Recursos Ordinários
VALOR	R\$ 200.000,00
65.00	Fundação Cultural de Brusque
65.001	Fundação Cultural de Brusque
013.122.0060.2221	Manutenção Administrativa da Fundação Cultural
3.3.90.00	Aplicações Diretas - Outras Despesas
Correntes	

0.1.00.00 Recursos Ordinários
VALOR R\$ 25.000,00

Art. 2º Os recursos para atender os créditos especificados no art. 1o. deste Decreto, decorrerão das seguintes fontes de recursos:
I - anulação parcial de dotações do orçamento vigente, conforme abaixo especificadas:

13.00	Secretaria de Obras e Serviços Públicos
13.001	Secretaria de Obras e Serviços Públicos
015.0451.0125.2036	Manutenção e Melhorias do Sistema Viário
3.3.90.00	Aplicações Diretas - Outras Despesas
Correntes	
0.1.00.00	Recursos Ordinários
VALOR	R\$ 400.000,00
15.00	Secretaria de Assist. Social e Habitação
15.003	Fundo Municipal Habitação e Interesse Social
016.0482.0130.2324	MCMV - Minha Casa Minha Vida
3.3.90.00	Aplicações Diretas - Outras Despesas
Correntes	
0.1.00.00	Recursos Ordinários
VALOR	R\$ 850.000,00
65.00	Fundação Cultural de Brusque
65.001	Fundação Cultural de Brusque
013.392.0060.2222	Manutenção da Biblioteca
4.4.90.00	Aplicações Diretas - Investimentos
0.1.00.00	Recursos Ordinários
VALOR	R\$ 25.000,00

II - superávit financeiro do exercício anterior, conforme disposto no § 1º, I do art. 43 da Lei nº. 4.320/64, apurado na fonte de recurso abaixo:

Valores Comprometidos	Fonte de Recursos	Valor R\$
Empenhos à Pagar	0.1.00.00/0.3.00.00	0,00
DDO à Pagar	0.1.00.00/0.3.00.00	867,79
Restos à Pagar	0.1.00.00/0.3.00.00	0,00
TOTAL	0.1.00.00/0.3.00.00	0,00
TOTAL GERAL		867,79
Saldo	Fonte de Recursos	Valor R\$
Superávit Financeiro	0.3.00.00	607.970,17
Valor Utilizado Decreto nº 7397/2014		400.000,00
TOTAL		207.970,17

Art. 3º Este Decreto entra em vigor na data de sua publicação.

Prefeitura Municipal de Brusque, em 18 de setembro de 2014.

PAULO ROBERTO ECCEL

Prefeito Municipal

ELTON RODRIGO RIFFEL

Procurador-Geral do Município

Registre-se e publique-se no Diário Oficial dos Municípios - DOM/SC.

JOSÉ GUSTAVO HALFPAP

Chefe de Gabinete

PORTARIA Nº 9.352, DE 24 DE SETEMBRO DE 2014.

PORTARIA Nº 9.352, DE 24 DE SETEMBRO DE 2014.

Substitui membros representantes de entidade não-governamental no Conselho Municipal da Juventude - COMJUV, nomeados por meio da Portaria n.º 8.580/13.

O PREFEITO MUNICIPAL DE BRUSQUE, no uso de suas atribuições e de acordo com o inciso II, alínea "a" do art. 111 da Lei Orgânica do Município;

RESOLVE:

Art. 1º Substituir os membros titular e suplente do Conselho Municipal da Juventude - COMJUV, nominados no item II - "c" da Portaria n.º 8.580/13, conforme segue:

II - (...)

c) um representante dos movimentos religiosos do município, que tenham juventude organizada:

Titular: Nilton de Farias (Igreja Calvário)

Suplente: Wellington de Oliveira (Igreja Calvário)

Art. 2º Esta Portaria entrará em vigor na data de sua publicação, revogando-se as disposições em contrário.

Prefeitura Municipal de Brusque, em 24 de setembro de 2014.

PAULO ROBERTO ECCEL

Prefeito Municipal

ELTON RODRIGO RIFFEL

Procurador-Geral do Município

Registre-se e publique-se no Diário Oficial dos Municípios - DOM/SC.

JOSÉ GUSTAVO HALFPAP

Chefe de Gabinete

Portaria Nº 9.353, de 25 de Setembro de 2014

PORTARIA Nº 9.353, DE 25 DE SETEMBRO DE 2014.

O PREFEITO MUNICIPAL DE BRUSQUE, no uso de suas atribuições e de acordo com o inciso II, alínea "a" do art. 111 da Lei Orgânica do Município c/c o art. 97 da Lei Complementar nº 147/2009,

RESOLVE:

Art. 1º Conceder ao servidor Decio Jasper, matrícula 744557-0, ocupante do cargo efetivo de Agente Administrativo, lotado na Secretaria de Orçamento e Gestão, gratificação de função de confiança no percentual de 20% (vinte por cento) sobre seu vencimento, a partir de 01 de setembro de 2014.

Art. 2º Esta Portaria entrará em vigor na data de sua publicação, com efeitos a partir de 01 de setembro de 2014.

Art. 3º Revogam-se as disposições em contrário.

Prefeitura Municipal de Brusque, em 25 de setembro de 2014.

PAULO ROBERTO ECCEL

Prefeito Municipal

ELTON RODRIGO RIFFEL

Procurador-Geral do Município

Registre-se e publique-se no Diário Oficial dos Municípios - DOM/SC.

JOSÉ GUSTAVO HALFPAP

Chefe de Gabinete

Portaria Nº 9.354, de 25 de Setembro de 2014.

PORTARIA Nº 9.354, DE 25 DE SETEMBRO DE 2014.

O PREFEITO MUNICIPAL DE BRUSQUE, no uso de suas atribuições e de acordo com o inciso II, alínea "a" do art. 111 da Lei Orgânica do Município c/c o art. 97 da Lei Complementar nº 147/2009,

RESOLVE:

Art. 1º Conceder à servidora Camila Mayra Lyra, matrícula 804169-1, ocupante do cargo efetivo de Monitor Escolar II, vinculada a Secretaria de Educação, lotada no Centro de Educação Infantil Tia Trude, gratificação de função de confiança no percentual de 50% (cinquenta por cento) sobre seu vencimento, a partir de 01 de setembro de 2014.

Art. 2º Esta Portaria entrará em vigor na data de sua publicação, com efeitos a partir de 01 de setembro de 2014.

Art. 3º Revogam-se as disposições em contrário.

Prefeitura Municipal de Brusque, em 25 de setembro de 2014.

PAULO ROBERTO ECCEL

Prefeito Municipal

ELTON RODRIGO RIFFEL

Procurador-Geral do Município

Registre-se e publique-se no Diário Oficial dos Municípios - DOM/SC.

JOSÉ GUSTAVO HALFPAP

Chefe de Gabinete

Portaria Nº 9.355, de 25 de Setembro de 2014.

PORTARIA Nº 9.355, DE 25 DE SETEMBRO DE 2014.

O PREFEITO MUNICIPAL DE BRUSQUE, no uso de suas atribuições e de acordo com o inciso II, alínea "a" do art. 111 da Lei Orgânica do Município c/c o art. 97 da Lei Complementar nº 147/2009,

RESOLVE:

Art. 1º Conceder ao servidor Guilherme Boeing Ouriques, matrícula 1018140-0, ocupante do cargo efetivo de Auditor Fiscal Tributário, lotado na Secretaria de Fazenda, gratificação de função de confiança no percentual de 35% (trinta e cinco por cento) sobre seu vencimento.

Art. 2º Esta Portaria entrará em vigor na data de sua publicação.

Art. 3º Revogam-se as disposições em contrário.

Prefeitura Municipal de Brusque, em 25 de setembro de 2014.

PAULO ROBERTO ECCEL

Prefeito Municipal

ELTON RODRIGO RIFFEL

Procurador-Geral do Município

Registre-se e publique-se no Diário Oficial dos Municípios - DOM/SC.

JOSÉ GUSTAVO HALFPAP

Chefe de Gabinete

Portaria Nº 9.356, de 25 de Setembro de 2014.

PORTARIA Nº 9.356, DE 25 DE SETEMBRO DE 2014.

O PREFEITO MUNICIPAL DE BRUSQUE, no uso de suas atribuições e de acordo com o inciso II, alínea "a" do art. 111 da Lei Orgânica do Município c/c o art. 6-A da Lei nº 3.671/13,

RESOLVE:

Art. 1º Conceder ao servidor Valdemar Paloschi, contratado para exercer o cargo de Instrutor, lotado na Fundação Cultural de Brusque, gratificação no percentual de 21% (vinte e um por cento) sobre seu vencimento, a partir de 01 de setembro de 2014.

Art. 2º Esta Portaria entrará em vigor na data de sua publicação, com efeitos a partir de 01 de setembro de 2014.

Art. 3º Revogam-se as disposições em contrário.

Prefeitura Municipal de Brusque, em 25 de setembro de 2014.

PAULO ROBERTO ECCEL

Prefeito Municipal

ELTON RODRIGO RIFFEL

Procurador-Geral do Município

Registre-se e publique-se no Diário Oficial dos Municípios - DOM/SC.

JOSÉ GUSTAVO HALPAP

Chefe de Gabinete

Portaria Nº 9.357, de 26 de Setembro de 2014.

PORTARIA Nº 9.357, DE 26 DE SETEMBRO DE 2014.

O PREFEITO MUNICIPAL DE BRUSQUE, no uso de suas atribuições e de acordo com o inciso II, alínea "a" do art. 111 da Lei Orgânica do Município c/c a Lei Complementar nº 143/2009 e Anexo I - E,

RESOLVE:

Art. 1º Nomear Aline Djulei Monguilhott Machado para ocupar o cargo em comissão de Diretora, Padrão CC-IV, lotada na Secretaria de Educação, fixando-lhe os vencimentos mensais estabelecidos no Anexo I - E, da Lei Complementar nº 143/2009, reajustados pelas Leis nºs 3.317/10, 3.377/11, 3.458/12, 3.586/13 e 3.703/14.

Art. 2º Esta Portaria entrará em vigor na data de sua publicação.

Art. 3º Revogam-se as disposições em contrário.

Prefeitura Municipal de Brusque, em 26 de setembro de 2014.

PAULO ROBERTO ECCEL

Prefeito Municipal

ELTON RODRIGO RIFFEL

Procurador-Geral do Município

Registre-se e publique-se no Diário Oficial dos Municípios - DOM/SC.

JOSÉ GUSTAVO HALPAP

Chefe de Gabinete

PORTARIA Nº 2109, DE 25 DE SETEMBRO DE 2014

PORTARIA Nº 2109, de 25 de setembro de 2014.

"Prorroga prazo para apresentação de relatório final referente a membro da Comissão Processante nomeada pela portaria nº 501/2013 - referente ao Processo Administrativo de Exoneração nº 08/2013 e dá outras providências."

O Secretário de Orçamento e Gestão, no uso de suas atribuições e da delegação prevista no art. 1º, do Decreto 7 056/13,

RESOLVE

Considerando, o feriado ocorridos em: 04/09/2014 (aniversário do Município de Brusque).

Considerando, as várias audiências para localização das testemunhas e ouvida das mesmas, visando a ampla defesa e o contraditório;

RESOLVE:

Art. 1º Prorrogar pelo prazo de 60 (sessenta) dias o procedimento da Comissão Processante instaurada em desfavor da servidora OSVALDINA JERÔNIMO, ocupante do cargo em provimento efetivo de Servente Gerais, para apurar os fatos constantes do mem. 001/2013, da Comissão de Avaliação Especial de Desempenho de servidor em estágio Probatório e mem. nº 244/2013 do Diretor de RH datado de 14 de maio de 2013 em desacordo com as disposições do Decreto 6.287/10, em seu art. 13, letra "b".

Art. 2º Esta Portaria entra em vigor na presente data, revogando-se as disposições em contrário.

Prefeitura Municipal de Brusque, 25 de setembro de 2014.

ARNALDO FRANCISCO DA SILVA

Secretário Municipal de Orçamento e Gestão

PORTARIA Nº 2115/2014, DE 26 DE SETEMBRO DE 2014.

PORTARIA Nº 2115/2014, de 26 de setembro de 2014.

"Prorroga prazo para apresentação de relatório final referente a membro da Comissão Processante nomeada pela portaria nº 1045/2014 - referente ao Processo Administrativo Disciplinar nº 21/2014 e dá outras providências."

O Secretário de Orçamento e Gestão, no uso de suas atribuições e da delegação prevista no art. 1º, do Decreto 7 056/13,

RESOLVE

Considerando, o prazo para querendo o indiciado apresentar recurso - visando a ampla defesa e contraditório;

Considerando, os feriados ocorridos em: o feriado ocorridos em: 04/09/2014 (aniversário do Município de Brusque).

Considerando, a doença do membro da Comissão Processante;

RESOLVE:

Art. 1º Prorrogar pelo prazo de 60 (sessenta) dias o procedimento da Comissão Processante instaurada em desfavor do servidor ARIBERTO BATISTA (mat.1891.0), ocupante de cargo de Agente de Serviços Gerais, para apurar os fatos conforme encaminhado através de Denúncia/ despacho datado de 25 de maio de 2014, bem como através do Ofício nº 006/CORPC/14 - encaminhado pela Delegacia - Geral da Polícia Civil da Secretária de Estado da Segurança Pública do Estado de Santa Catarina (Corregedoria), onde em tese o servidor solicitou e recebeu vantagem financeira indevida para aprovar a vistoria veicular da camionete da marca GM, modelo D10, placas LYE 8232, a qual não tinha condições de trafegabilidade, além do serviço ter sido efetuado fora do pátio da DRP, pode configurar a infrigência aos seguintes dispositivos art. 175, incisos II, XI, XII, XIII, XVI, XVIII e Art. 179 todos da Lei Complementar 147/2009.

Art. 2º Esta Portaria entra em vigor na presente data, revogando-se

as disposições em contrário.

Prefeitura Municipal de Brusque, 26 de setembro de 2014.
ARNALDO FRANCISCO DA SILVA
Secretário Municipal de Orçamento e Gestão

Caçador

PREFEITURA

Decreto Nº 6.126/2014

DECRETO Nº 6.126, de 29 de setembro de 2014.

Dispõe sobre as atividades de alto risco para o MEI e para Micro-empresas e Empresas de Pequeno Porte e dá outras providências.

O PREFEITO MUNICIPAL DE CAÇADOR, no uso de suas atribuições legais, mais o previsto no art. 79, VIII, da Lei Orgânica do Município,

DECRETA :

Art. 1º Os órgãos e entidades municipais responsáveis pelo licenciamento, para efeito de definição de atividades de alto grau de risco, em relação ao Microempreendedor Individual - MEI, adotarão a lista constante do Anexo I da Resolução (CGSIM) nº 22, de 22 de junho de 2010, publicada no Diário Oficial da União em 02 de julho de 2010, em relação à Microempresa e Empresa de Pequeno Porte, o Anexo II da Resolução (CGSIM) nº 24, de 10 de maio de 2011, publicada no Diário Oficial da União em 13 de maio de 2011, em relação as adequações municipais, de acordo com a Resolução (CGSN) nº 94, de 29 de novembro de 2011, publicada no Diário Oficial da União em 1º de dezembro de 2011 e suas alterações, e, as vigentes até a data de sua publicação, passando os Anexos a integrarem o presente Decreto.

§ 1º O grau de risco será considerado alto se uma ou mais atividades do estabelecimento forem assim classificadas.

§ 2º Definidas as atividades de alto risco na forma deste artigo, consideram-se de baixo risco as demais atividades constantes da tabela de Classificação Nacional de Atividades Econômicas - CNAE.

§ 3º As atividades posteriores, serão analisadas pelo Conselho Municipal de Desenvolvimento Econômico, conforme prevê o art. 2º, da Lei 2.563, de 12 de agosto de 2008.

Art. 2º Aplicam-se ao Alvará de Funcionamento Provisório e ao Alvará de Funcionamento Definitivo as demais normas concernentes aos alvarás previstas na legislação do município, principalmente as relativas à interdição ou desinterdição do estabelecimento, cassação, nulidade e restabelecimento do alvará e a imposição de restrições às atividades dos estabelecimentos com Alvará de Funcionamento Provisório ou Definitivo, no resguardo do interesse público.

Art. 3º Este Decreto entra em vigor na data de sua publicação.

Registre-se e Publique-se.

Gabinete do Prefeito Municipal de Caçador,
em 29 de setembro de 2014.
Gilberto Amaro Comazzetto,
PREFEITO MUNICIPAL.

ANEXO I
ATIVIDADES DE ALTO RISCO - MICROEMPREENDEDOR INDIVIDUAL

CNAE	DESCRIÇÃO
0161-0/01	Serviço de pulverização e controle de pragas agrícolas
1510-6/00	Curtimento e outras preparações de couro
1721-4/00	Fabricação de papel
1742-7/01	Fabricação de fraldas descartáveis
2052-5/00	Fabricação de desinfetantes domissanitários
2061-4/00	Fabricação de sabões e detergentes sintéticos
2062-2/00	Fabricação de produtos de limpeza e polimento
	Fabricação de cosméticos, produtos de perfumaria e de higiene pessoal
2063-1/00	
2092-4/02	Fabricação de artigos pirotécnicos
3104-7/00	Fabricação de colchões
3812-2/00	Coleta de resíduos perigosos
	Comércio varejista de produtos farmacêuticos, com manipulação de fórmulas
4771-7/02	
4784-9/00	Comércio varejista de gás liquefeito de petróleo (GLP)
4789-0/05	Comércio varejista de produtos saneantes domissanitários
	Comércio varejista de fogos de artifício e artigos pirotécnicos
4789-0/06	
8122-2/00	Imunização e controle de pragas urbanas
9603-3/04	Serviços de funerárias

ANEXO II
ATIVIDADES DE ALTO RISCO - EXCETO MICROEMPREENDEDOR INDIVIDUAL

CNAE	DESCRIÇÃO
0161-0/01	Serviço de pulverização e controle de pragas agrícolas
1091-1/01	Fabricação de produtos de panificação industrial
	Fabricação de alimentos dietéticos e complementos alimentares
1099-6/07	
1122-4/04	Fabricação de bebidas isotônicas
1510-6/00	Curtimento e outras preparações de couro
1531-9/02	Acabamento de calçados de couro sob contrato
1532-7/00	Fabricação de tênis de qualquer material
1533-5/00	Fabricação de calçados de material sintético
	Fabricação de calçados de materiais não especificados anteriormente
1539-4/00	
1540-8/00	Fabricação de partes para calçados, de qualquer material
1610-2/01	Serrarias com desdobramento de madeira
1610-2/02	Serrarias sem desdobramento de madeira
	Fabricação de madeira laminada e de chapas de madeira compensada, prensada e aglomerada
1621-8/00	
1622-6/01	Fabricação de casas de madeira pré-fabricadas
	Fabricação de esquadrias de madeira e de peças de madeira para instalações industriais e comerciais
1622-6/99	Fabricação de outros artigos de carpintaria para construção
	Fabricação de artefatos de tanoaria e de embalagens de madeira
1623-4/00	
1629-3/01	Fabricação de artefatos diversos de madeira, exceto móveis
	Fabricação de artefatos diversos de cortiça, bambu, palha, vime e outros materiais trançados, exceto móveis
1629-3/02	
	Fabricação de celulose e outras pastas para a fabricação de papel
1710-9/00	
1721-4/00	Fabricação de papel
1722-2/00	Fabricação de cartolina e papel-cartão
1731-1/00	Fabricação de embalagens de papel
1732-0/00	Fabricação de embalagens de cartolina e papel-cartão
	Fabricação de chapas e de embalagens de papelão ondulado
1733-8/00	

1741-9/01	Fabricação de formulários contínuos
	Fabricação de produtos de papel, cartolina, papel-cartão e papelão ondulado para uso comercial e de escritório
1741-9/02	
1742-7/01	Fabricação de fraldas descartáveis
1742-7/02	Fabricação de absorventes higiênicos
	Fabricação de produtos de papel para uso doméstico e higiênico-sanitário não especificados anteriormente
1742-7/99	
	Fabricação de produtos de pastas celulósicas, papel, cartolina, papel-cartão e papelão ondulado não especificados anteriormente
1749-4/00	
1811-3/01	Impressão de jornais
	Impressão de livros, revistas e outras publicações periódicas
1811-3/02	
1812-1/00	Impressão de material de segurança
1813-0/01	Impressão de material para uso publicitário
1813-0/99	Impressão de material para outros usos
1821-1/00	Serviços de pré-impressão
1830-0/01	Reprodução de som em qualquer suporte
1830-0/02	Reprodução de vídeo em qualquer suporte
1830-0/03	Reprodução de software em qualquer suporte
1910-1/00	Coquerias
1921-7/00	Fabricação de produtos do refino de petróleo
1922-5/01	Formulação de combustíveis
1922-5/02	Rerrefino de óleos lubrificantes
	Fabricação de outros produtos derivados do petróleo, exceto produtos do refino
1922-5/99	
1931-4/00	Fabricação de álcool
1932-2/00	Fabricação de biocombustíveis, exceto álcool
2011-8/00	Fabricação de cloro e álcalis
2012-6/00	Fabricação de intermediários para fertilizantes
2013-4/00	Fabricação de adubos e fertilizantes
2014-2/00	Fabricação de gases industriais
2019-3/01	Elaboração de combustíveis nucleares
	Fabricação de outros produtos químicos inorgânicos não especificados anteriormente
2019-3/99	
2021-5/00	Fabricação de produtos petroquímicos básicos
	Fabricação de intermediários para plastificantes, resinas e fibras
2022-3/00	
	Fabricação de produtos químicos orgânicos não especificados anteriormente
2029-1/00	
2031-2/00	Fabricação de resinas termoplásticas
2032-1/00	Fabricação de resinas termofixas
2033-9/00	Fabricação de elastômeros
2040-1/00	Fabricação de fibras artificiais e sintéticas
2051-7/00	Fabricação de defensivos agrícolas
2052-5/00	Fabricação de desinfetantes domissanitários
2061-4/00	Fabricação de sabões e detergentes sintéticos
2062-2/00	Fabricação de produtos de limpeza e polimento
	Fabricação de cosméticos, produtos de perfumaria e de higiene pessoal
2063-1/00	
2071-1/00	Fabricação de tintas, vernizes, esmaltes e lacas
2072-0/00	Fabricação de tintas de impressão
	Fabricação de impermeabilizantes, solventes e produtos afins
2073-8/00	
2091-6/00	Fabricação de adesivos e selantes
2092-4/01	Fabricação de pólvoras, explosivos e detonantes
2092-4/02	Fabricação de artigos pirotécnicos
2092-4/03	Fabricação de fósforos de segurança
2093-2/00	Fabricação de aditivos de uso industrial
2094-1/00	Fabricação de catalisadores
	Fabricação de chapas, filmes, papéis e outros materiais e produtos químicos para fotografia
2099-1/01	
	Fabricação de outros produtos químicos não especificados anteriormente
2099-1/99	
2110-6/00	Fabricação de produtos farmoquímicos

2121-1/01	Fabricação de medicamentos alopáticos para uso humano
2121-1/02	Fabricação de medicamentos homeopáticos para uso humano
2121-1/03	Fabricação de medicamentos fitoterápicos para uso humano
2122-0/00	Fabricação de medicamentos para uso veterinário
2123-8/00	Fabricação de preparações farmacêuticas
2211-1/00	Fabricação de pneumáticos e de câmaras-de-ar
2212-9/00	Reforma de pneumáticos usados
2219-6/00	Fabricação de artefatos de borracha não especificados anteriormente
2221-8/00	Fabricação de laminados planos e tubulares de material plástico
2222-6/00	Fabricação de embalagens de material plástico
2223-4/00	Fabricação de tubos e acessórios de material plástico para uso na construção
2229-3/01	Fabricação de artefatos de material plástico para uso pessoal e doméstico
2229-3/02	Fabricação de artefatos de material plástico para usos industriais
2229-3/03	Fabricação de artefatos de material plástico para uso na construção, exceto tubos e acessórios
2229-3/99	Fabricação de artefatos de material plástico para outros usos não especificados anteriormente
2311-7/00	Fabricação de vidro plano e de segurança
2312-5/00	Fabricação de embalagens de vidro
2320-6/00	Fabricação de cimento
2330-3/01	Fabricação de estruturas pré-moldadas de concreto armado, em série e sob encomenda
2330-3/02	Fabricação de artefatos de cimento para uso na construção
2330-3/03	Fabricação de artefatos de fibrocimento para uso na construção
2330-3/04	Fabricação de casas pré-moldadas de concreto
2330-3/05	Preparação de massa de concreto e argamassa para construção
2330-3/99	Fabricação de outros artefatos e produtos de concreto, cimento, fibrocimento, gesso e materiais semelhantes
2341-9/00	Fabricação de produtos cerâmicos refratários
2342-7/01	Fabricação de azulejos e pisos
2342-7/02	Fabricação de artefatos de cerâmica e barro cozido para uso na construção, exceto azulejos e pisos
2349-4/01	Fabricação de material sanitário de cerâmica
2349-4/99	Fabricação de produtos cerâmicos não-refratários não especificados anteriormente
2391-5/01	Britamento de pedras, exceto associado à extração
2391-5/02	Aparelhamento de pedras para construção, exceto associado à extração
2391-5/03	Aparelhamento de placas e execução de trabalhos em mármore, granito, ardósia e outras pedras
2392-3/00	Fabricação de cal e gesso
2392-1/02	Fabricação de abrasivos
2399-1/99	Fabricação de outros produtos de minerais não-metálicos não especificados anteriormente
2411-3/00	Produção de ferro-gusa
2412-1/00	Produção de ferroligas
2421-1/00	Produção de semi-acabados de aço
2422-9/01	Produção de laminados planos de aço ao carbono, revestidos ou não
2422-9/02	Produção de laminados planos de aços especiais
2423-7/01	Produção de tubos de aço sem costura
2423-7/02	Produção de laminados longos de aço, exceto tubos
2424-5/01	Produção de arames de aço
2424-5/02	Produção de relaminados, trefilados e perfilados de aço, exceto arames
2431-8/00	Produção de tubos de aço com costura

2439-3/00	Produção de outros tubos de ferro e aço
2441-5/02	Produção de laminados de alumínio
2442-3/00	Metalurgia dos metais preciosos
2443-1/00	Metalurgia do cobre
2449-1/02	Produção de laminados de zinco
2449-1/99	Metalurgia de outros metais não-ferrosos e suas ligas não especificados anteriormente
2451-2/00	Fundição de ferro e aço
2452-1/00	Fundição de metais não-ferrosos e suas ligas
2511-0/00	Fabricação de estruturas metálicas
2512-8/00	Fabricação de esquadrias de metal
2513-6/00	Fabricação de obras de caldeiraria pesada
2521-7/00	Fabricação de tanques, reservatórios metálicos e caldeiras para aquecimento central
2522-5/00	Fabricação de caldeiras geradoras de vapor, exceto para aquecimento central e para veículos
2531-4/01	Produção de forjados de aço
2531-4/02	Produção de forjados de metais não-ferrosos e suas ligas
2532-2/01	Produção de artefatos estampados de metal
2532-2/02	Metalurgia do pó
2541-1/00	Fabricação de artigos de cutelaria
2542-0/00	Fabricação de artigos de serralheria, exceto esquadrias
2543-8/00	Fabricação de ferramentas
2550-1/01	Fabricação de equipamento bélico pesado, exceto veículos militares de combate
2550-1/02	Fabricação de armas de fogo, outras armas e munições
2591-8/00	Fabricação de embalagens metálicas
2592-6/01	Fabricação de produtos de trefilados de metal padronizados
2592-6/02	Fabricação de produtos de trefilados de metal, exceto padronizados
2593-4/00	Fabricação de artigos de metal para uso doméstico e pessoal
2599-3/01	Serviços de confecção de armações metálicas para a construção
2599-3/99	Fabricação de outros produtos de metal não especificados anteriormente
2610-8/00	Fabricação de componentes eletrônicos
2621-3/00	Fabricação de equipamentos de informática
2622-1/00	Fabricação de periféricos para equipamentos de informática
2631-1/00	Fabricação de equipamentos transmissores de comunicação, peças e acessórios
2632-9/00	Fabricação de aparelhos telefônicos e de outros equipamentos de comunicação, peças e acessórios
2640-0/00	Fabricação de aparelhos de recepção, reprodução, gravação e amplificação de áudio e vídeo
2651-5/00	Fabricação de aparelhos e equipamentos de medida, teste e controle
2652-3/00	Fabricação de cronômetros e relógios
2660-4/00	Fabricação de aparelhos eletromédicos e eletroterapêuticos e equipamentos de irradiação
2670-1/01	Fabricação de equipamentos e instrumentos ópticos, peças e acessórios
2670-1/02	Fabricação de aparelhos fotográficos e cinematográficos, peças e acessórios
2680-9/00	Fabricação de mídias virgens, magnéticas e ópticas
2710-4/01	Fabricação de geradores de corrente contínua e alternada, peças e acessórios
2710-4/02	Fabricação de transformadores, indutores, conversores, sincronizadores e semelhantes, peças e acessórios
2710-4/03	Fabricação de motores elétricos, peças e acessórios
2721-0/00	Fabricação de pilhas, baterias e acumuladores elétricos, exceto para veículos automotores
2722-8/01	Fabricação de baterias e acumuladores para veículos automotores

2722-8/02	Recondicionamento de baterias e acumuladores para veículos automotores
2731-7/00	Fabricação de aparelhos e equipamentos para distribuição e controle de energia elétrica
2732-5/00	Fabricação de material elétrico para instalações em circuito de consumo
2733-3/00	Fabricação de fios, cabos e condutores elétricos isolados
2740-6/01	Fabricação de lâmpadas
2740-6/02	Fabricação de luminárias e outros equipamentos de iluminação
2751-1/00	Fabricação de fogões, refrigeradores e máquinas de lavar e secar para uso doméstico, peças e acessórios
2759-7/01	Fabricação de aparelhos elétricos de uso pessoal, peças e acessórios
2759-7/99	Fabricação de outros aparelhos eletrodomésticos não especificados anteriormente, peças e acessórios
2790-2/01	Fabricação de eletrodos, contatos e outros artigos de carvão e grafita para uso elétrico, eletroímãs e isoladores
2790-2/02	Fabricação de equipamentos para sinalização e alarme
2790-2/99	Fabricação de outros equipamentos e aparelhos elétricos não especificados anteriormente
2811-9/00	Fabricação de motores e turbinas, peças e acessórios, exceto para aviões e veículos rodoviários
2812-7/00	Fabricação de equipamentos hidráulicos e pneumáticos, peças e acessórios, exceto válvulas
2813-5/00	Fabricação de válvulas, registros e dispositivos semelhantes, peças e acessórios
2814-3/01	Fabricação de compressores para uso industrial, peças e acessórios
2814-3/02	Fabricação de compressores para uso não-industrial, peças e acessórios
2815-1/01	Fabricação de rolamentos para fins industriais
2815-1/02	Fabricação de equipamentos de transmissão para fins industriais, exceto rolamentos
2821-6/01	Fabricação de fornos industriais, aparelhos e equipamentos não-elétricos para instalações térmicas, peças e acessórios
2821-6/02	Fabricação de estufas e fornos elétricos para fins industriais, peças e acessórios
2822-4/01	Fabricação de máquinas, equipamentos e aparelhos para transporte e elevação de pessoas, peças e acessórios
2822-4/02	Fabricação de máquinas, equipamentos e aparelhos para transporte e elevação de cargas, peças e acessórios
2823-2/00	Fabricação de máquinas e aparelhos de refrigeração e ventilação para uso industrial e comercial, peças e acessórios
2824-1/01	Fabricação de aparelhos e equipamentos de ar condicionado para uso industrial
2824-1/02	Fabricação de aparelhos e equipamentos de ar condicionado para uso não-industrial
2825-9/00	Fabricação de máquinas e equipamentos para saneamento básico e ambiental, peças e acessórios
2829-1/01	Fabricação de máquinas de escrever, calcular e outros equipamentos não-eletrônicos para escritório, peças e acessórios
2829-1/99	Fabricação de outras máquinas e equipamentos de uso geral não especificados anteriormente, peças e acessórios
2831-3/00	Fabricação de tratores agrícolas, peças e acessórios
2832-1/00	Fabricação de equipamentos para irrigação agrícola, peças e acessórios
2833-0/00	Fabricação de máquinas e equipamentos para a agricultura e pecuária, peças e acessórios, exceto para irrigação
2840-2/00	Fabricação de máquinas-ferramenta, peças e acessórios
2851-8/00	Fabricação de máquinas e equipamentos para a prospecção e extração de petróleo, peças e acessórios
2852-6/00	Fabricação de outras máquinas e equipamentos para uso na extração mineral, peças e acessórios, exceto na extração de petróleo

2853-4/00	Fabricação de tratores, peças e acessórios, exceto agrícolas
2854-2/00	Fabricação de máquinas e equipamentos para terraplenagem, pavimentação e construção, peças e acessórios, exceto tratores
2861-5/00	Fabricação de máquinas para a indústria metalúrgica, peças e acessórios, exceto máquinas-ferramenta
2862-3/00	Fabricação de máquinas e equipamentos para as indústrias de alimentos, bebidas e fumo, peças e acessórios
2863-1/00	Fabricação de máquinas e equipamentos para a indústria têxtil, peças e acessórios
2864-0/00	Fabricação de máquinas e equipamentos para as indústrias do vestuário, do couro e de calçados, peças e acessórios
2865-8/00	Fabricação de máquinas e equipamentos para as indústrias de celulose, papel e papelão e artefatos, peças e acessórios
2866-6/00	Fabricação de máquinas e equipamentos para a indústria do plástico, peças e acessórios
2869-1/00	Fabricação de máquinas e equipamentos para uso industrial específico não especificados anteriormente, peças e acessórios
2910-7/01	Fabricação de automóveis, camionetas e utilitários
2910-7/02	Fabricação de chassis com motor para automóveis, camionetas e utilitários
2910-7/03	Fabricação de motores para automóveis, camionetas e utilitários
2920-4/01	Fabricação de caminhões e ônibus
2920-4/02	Fabricação de motores para caminhões e ônibus
2930-1/01	Fabricação de cabines, carrocerias e reboques para caminhões
2930-1/02	Fabricação de carrocerias para ônibus
2930-1/03	Fabricação de cabines, carrocerias e reboques para outros veículos automotores, exceto caminhões e ônibus
2941-7/00	Fabricação de peças e acessórios para o sistema motor de veículos automotores
2942-5/00	Fabricação de peças e acessórios para os sistemas de marcha e transmissão de veículos automotores
2943-3/00	Fabricação de peças e acessórios para o sistema de freios de veículos automotores
2944-1/00	Fabricação de peças e acessórios para o sistema de direção e suspensão de veículos automotores
2945-0/00	Fabricação de material elétrico e eletrônico para veículos automotores, exceto baterias
2949-2/01	Fabricação de bancos e estofados para veículos automotores
2949-2/99	Fabricação de outras peças e acessórios para veículos automotores não especificadas anteriormente
3011-3/01	Construção de embarcações de grande porte
3011-3/02	Construção de embarcações para uso comercial e para usos especiais, exceto de grande porte
3012-1/00	Construção de embarcações para esporte e lazer
3031-8/00	Fabricação de locomotivas, vagões e outros materiais rodantes
3032-6/00	Fabricação de peças e acessórios para veículos ferroviários
3041-5/00	Fabricação de aeronaves
3042-3/00	Fabricação de turbinas, motores e outros componentes e peças para aeronaves
3050-4/00	Fabricação de veículos militares de combate
3092-0/00	Fabricação de bicicletas e triciclos não-motorizados, peças e acessórios
3099-7/00	Fabricação de equipamentos de transporte não especificados anteriormente
3101-2/00	Fabricação de móveis com predominância de madeira
3102-1/00	Fabricação de móveis com predominância de metal
3103-9/00	Fabricação de móveis de outros materiais, exceto madeira e metal
3104-7/00	Fabricação de colchões

3211-6/01	Lapidação de gemas
3211-6/02	Fabricação de artefatos de joalheria e ourivesaria
3211-6/03	Cunhagem de moedas e medalhas
3212-4/00	Fabricação de bijuterias e artefatos semelhantes
3220-5/00	Fabricação de instrumentos musicais, peças e acessórios
3230-2/00	Fabricação de artefatos para pesca e esporte
3240-0/01	Fabricação de jogos eletrônicos
3240-0/02	Fabricação de mesas de bilhar, de sinuca e acessórios não associada à locação
3240-0/03	Fabricação de mesas de bilhar, de sinuca e acessórios associada à locação
3240-0/99	Fabricação de outros brinquedos e jogos recreativos não especificados anteriormente
3250-7/01	Fabricação de instrumentos não-eletrônicos e utensílios para uso médico, cirúrgico, odontológico e de laboratório
3250-7/02	Fabricação de mobiliário para uso médico, cirúrgico, odontológico e de laboratório
3250-7/03	Fabricação de aparelhos e utensílios para correção de defeitos físicos e aparelhos ortopédicos em geral sob encomenda
3250-7/04	Fabricação de aparelhos e utensílios para correção de defeitos físicos e aparelhos ortopédicos em geral, exceto sob encomenda
3250-7/05	Fabricação de materiais para medicina e odontologia
3250-7/07	Fabricação de artigos ópticos
3291-4/00	Fabricação de escovas, pincéis e vassouras
3292-2/01	Fabricação de roupas de proteção e segurança e resistentes a fogo
3292-2/02	Fabricação de equipamentos e acessórios para segurança pessoal e profissional
3299-0/01	Fabricação de guarda-chuvas e similares
3299-0/02	Fabricação de canetas, lápis e outros artigos para escritório
3299-0/03	Fabricação de letras, letreiros e placas de qualquer material, exceto luminosos
3299-0/04	Fabricação de painéis e letreiros luminosos
3299-0/05	Fabricação de aviamentos para costura
3299-0/99	Fabricação de produtos diversos não especificados anteriormente
3511-5/01	Geração de energia elétrica
3812-2/00	Coleta de resíduos perigosos
4644-3/01	Comércio atacadista de medicamentos e drogas de uso humano
4644-3/02	Comércio atacadista de medicamentos e drogas de uso veterinário
4671-1/00	Comércio atacadista de madeira e produtos derivados
4679-6/01	Comércio atacadista de tintas, vernizes e similares
4679-6/04	Comércio atacadista especializado de materiais de construção não especificados anteriormente
4679-6/99	Comércio atacadista de materiais de construção em geral
4681-8/01	Comércio atacadista de álcool carburante, biodiesel, gasolina e demais derivados de petróleo, exceto lubrificantes, não realizado por transportador retalhista (TRR)
4681-8/02	Comércio atacadista de combustíveis realizado por transportador retalhista (TRR)
4681-8/03	Comércio atacadista de combustíveis de origem vegetal, exceto álcool carburante
4681-8/04	Comércio atacadista de combustíveis de origem mineral em bruto
4681-8/05	Comércio atacadista de lubrificantes
4682-6/00	Comércio atacadista de gás liquefeito de petróleo (GLP)
4683-4/00	Comércio atacadista de defensivos agrícolas, adubos, fertilizantes e corretivos do solo
4684-2/01	Comércio atacadista de resinas e elastômeros
4684-2/02	Comércio atacadista de solventes

4684-2/99	Comércio atacadista de outros produtos químicos e petroquímicos não especificados anteriormente
4687-7/02	Comércio atacadista de resíduos e sucatas não-metálicos, exceto de papel e papelão
4711-3/01	Comércio varejista de mercadorias em geral, com predominância de produtos alimentícios - hipermercados
4711-3/02	Comércio varejista de mercadorias em geral, com predominância de produtos alimentícios - supermercados
4731-8/00	Comércio varejista de combustíveis para veículos automotores
4732-6/00	Comércio varejista de lubrificantes
4771-7/01	Comércio varejista de produtos farmacêuticos, sem manipulação de fórmulas
4771-7/02	Comércio varejista de produtos farmacêuticos, com manipulação de fórmulas
4771-7/03	Comércio varejista de produtos farmacêuticos homeopáticos
4772-5/00	Comércio varejista de cosméticos, produtos de perfumaria e de higiene pessoal
4784-9/00	Comércio varejista de gás liquefeito de petróleo (GLP)
4789-0/05	Comércio varejista de produtos saneantes domissanitários
4789-0/06	Comércio varejista de fogos de artifício e artigos pirotécnicos
4789-0/09	Comércio varejista de armas e munições
4911-6/00	Transporte ferroviário de carga
4912-4/01	Transporte ferroviário de passageiros intermunicipal e interestadual
4912-4/02	Transporte ferroviário de passageiros municipal e em região metropolitana
4912-4/03	Transporte metroviário
4921-3/01	Transporte rodoviário coletivo de passageiros, com itinerário fixo, municipal
4921-3/02	Transporte rodoviário coletivo de passageiros, com itinerário fixo, intermunicipal em região metropolitana
4922-1/01	Transporte rodoviário coletivo de passageiros, com itinerário fixo, intermunicipal, exceto em região metropolitana
4922-1/02	Transporte rodoviário coletivo de passageiros, com itinerário fixo, interestadual
4922-1/03	Transporte rodoviário coletivo de passageiros, com itinerário fixo, internacional
4924-8/00	Transporte escolar
4929-9/01	Transporte rodoviário coletivo de passageiros, sob regime de fretamento, municipal
4929-9/02	Transporte rodoviário coletivo de passageiros, sob regime de fretamento, intermunicipal, interestadual e internacional
4929-9/03	Organização de excursões em veículos rodoviários próprios, municipal
4929-9/04	Organização de excursões em veículos rodoviários próprios, intermunicipal, interestadual e internacional
4929-9/99	Outros transportes rodoviários de passageiros não especificados anteriormente
4930-2/03	Transporte rodoviário de produtos perigosos
5211-7/01	Armazéns gerais - emissão de warrant
5211-7/99	Depósitos de mercadorias para terceiros, exceto armazéns gerais e guarda-móveis
5222-2/00	Terminais rodoviários e ferroviários
5223-1/00	Estacionamento de veículos
5240-1/01	Operação dos aeroportos e campos de aterrissagem
5510-8/01	Hotéis
5510-8/02	Apart-hotéis
5510-8/03	Motéis
5821-2/00	Edição integrada à impressão de livros
5822-1/00	Edição integrada à impressão de jornais
5823-9/00	Edição integrada à impressão de revistas

5829-8/00	Edição integrada à impressão de cadastros, listas e outros produtos gráficos
5914-6/00	Atividades de exibição cinematográfica
8122-2/00	Imunização e controle de pragas urbanas
8230-0/02	Casas de festas e eventos
8610-1/01	Atividades de atendimento hospitalar, exceto pronto-socorro e unidades para atendimento a urgências
8610-1/02	Atividades de atendimento em pronto-socorro e unidades hospitalares para atendimento a urgências
8630-5/01	Atividade médica ambulatorial com recursos para realização de procedimentos cirúrgicos
8630-5/02	Atividade médica ambulatorial com recursos para realização de exames complementares
8630-5/03	Atividade médica ambulatorial restrita a consultas
8630-5/07	Atividades de reprodução humana assistida
8630-5/99	Atividades de atenção ambulatorial não especificadas anteriormente
8640-2/01	Laboratórios de anatomia patológica e citológica
8640-2/02	Laboratórios clínicos
8640-2/03	Serviços de diálise e nefrologia
8640-2/04	Serviços de tomografia
8640-2/05	Serviços de diagnóstico por imagem com uso de radiação ionizante, exceto tomografia
8640-2/06	Serviços de ressonância magnética
8640-2/07	Serviços de diagnóstico por imagem sem uso de radiação ionizante, exceto ressonância magnética
8640-2/08	Serviços de diagnóstico por registro gráfico - ECG, EEG e outros exames análogos
8640-2/09	Serviços de diagnóstico por métodos ópticos - endoscopia e outros exames análogos
8640-2/10	Serviços de quimioterapia
8640-2/11	Serviços de radioterapia
9311-5/00	Gestão de instalações de esportes
9312-3/00	Clubes sociais, esportivos e similares
9319-1/99	Outras atividades esportivas não especificadas anteriormente
9321-2/00	Parques de diversão e parques temáticos
9329-8/01	Discotecas, danceterias, salões de dança e similares
9329-8/99	Outras atividades de recreação e lazer não especificadas anteriormente
9601-7/01	Lavanderias
9601-7/02	Tinturarias
9601-7/03	Toalheiros
9603-3/01	Gestão e manutenção de cemitérios
9603-3/02	Serviços de cremação
9603-3/03	Serviços de sepultamento
9603-3/04	Serviços de funerárias

DECRETO Nº 6.127/2014

DECRETO nº 6.127, de 29 de setembro de 2014.

Nomeia Comissão Especial.

O PREFEITO MUNICIPAL DE CAÇADOR, usando de suas atribuições legais e nos termos do art. 79, VIII, da Lei Orgânica do Município de Caçador,

DECRETA :

Art. 1º Ficam nomeados os Servidores Públicos Municipais LEONARDO ANTUNES MENEGOTTO, ANTÔNIO CARLOS CASTILHO e MARIA APARECIDA BOSCATTO, para, sob a presidência do primeiro, comporem a Comissão Especial de análise e julgamento do Processo Licitatório nº 113/2014 - Concorrência nº 03/2014, cujo objeto é a Contratação de agência de propaganda para a prestação de serviços de publicidade e propaganda, nos termos da Lei nº 12.232/2010.

Art. 2º Este Decreto entra em vigor na data de sua publicação.

Registre-se e Publique-se.

Gabinete do Prefeito Municipal de Caçador,
em 29 de setembro de 2014.

GILBERTO AMARO COMAZZETTO

PREFEITO MUNICIPAL.

Portaria Nº 24.575

PORTARIA Nº 24.575, de 23 de Setembro de 2014.

O PREFEITO MUNICIPAL DE CAÇADOR, no uso de suas atribuições legais, nos termos do art. 79, da Lei Orgânica do Município de Caçador, mais o previsto na Lei Complementar nº 163, de 24/02/2010, que dispõe sobre a contratação em caráter temporário, e dá outras providências,

RESOLVE:

PRORROGAR os contratos por tempo determinado dos Servidores Públicos Municipais, a seguir relacionados, da Fundação Municipal de Cultura, especificando: código, nome, cargo, carga horária, referência e período, conforme segue:

Código	Nome	Cargo	C.H.	Ref.	Prorrogar até:
9037	Cristiane Aparecida Kasectari	Auxiliar de Biblioteca	40h	13	01/04/2015
9042	Letissia Crestani	Museólogo	40h	35	01/04/2015
9043	Marcelo Silvio Alves	Instrutor de Dança	40h	22	01/04/2015
9038	Mauro Sérgio França	Instrutor de Violão	40h	22	01/04/2015
9039	Minéia Mafioleti	Professora de Dança	40h	25	01/04/2015

Registre-se e Publique-se.

Gabinete do Prefeito Municipal de Caçador,
em 23 de Setembro de 2014.

GILBERTO AMARO COMAZZETTO

PREFEITO MUNICIPAL.

Nelson Molinski Moreira Santos - PRESIDENTE DA FUNDAÇÃO MUNICIPAL DE CULTURA

Portaria Nº 24.576

PORTARIA Nº 24.576, de 23 de Setembro de 2014.

O PREFEITO MUNICIPAL DE CAÇADOR, no uso de suas atribuições legais, nos termos do art. 79, da Lei Orgânica do Município de Caçador, mais o previsto na Lei Complementar nº 163, de 24/02/2010, que dispõe sobre a contratação em caráter temporário, e dá outras providências,

RESOLVE:

PRORROGAR os contratos por tempo determinado dos Servidores Públicos Municipais, a seguir relacionados, da Fundação Municipal de Esportes, especificando: código, nome, cargo, carga horária, referência e período, conforme segue:

Código	Nome	Cargo	C.H.	Ref.	Prorrogar até:
23	Amur Otavio Soares	Professor de Educação Física - Basquetebol	40h	25	01/04/2015
19	Antonio Donizete Horbach	Professor de Educação Física - Atletismo	40h	25	01/04/2015
20	Diego André Bridi	Professor de Educação Física - Voleibol	20h	13/A	01/04/2015
21	Soraia Kurtz Zanchi	Professor de Educação Física - Natação	40h	25	01/04/2015

Registre-se e Publique-se.

Gabinete do Prefeito Municipal de Caçador,
em 23 de Setembro de 2014.

GILBERTO AMARO COMAZZETTO
PREFEITO MUNICIPAL.

João Darci Coelho
PRESIDENTE DA FUNDAÇÃO MUNICIPAL DE ESPORTES.

Editais de Notificação de Trânsito NºS 1896 A 1899

ESTADO DE SANTA CATARINA
SISTEMA DE INFRAÇÕES / SC - DETRAN.NET
DETRAN - DEINFRA

Página : 1 / 2

**EDITAL DE NOTIFICAÇÃO POR AUTUAÇÃO PELO COMETIMENTO DE INFRAÇÃO
DE TRÂNSITO Nº 053 1896/2014**

FUNDAMENTADO NOS TERMOS DO ART. 281 PARÁGRAFO ÚNICO, INCISO II, DA LEI N. 9.503, DE 23/09/1997, A AUTORIDADE DE TRÂNSITO, AO FINAL IDENTIFICADA, NOTIFICA O(S) PROPRIETÁRIO(S) DO(S) VEÍCULO(S) ABAIXO ESPECIFICADO(S), DA AUTUAÇÃO PELO COMETIMENTO DA(S) INFRAÇÃO(ÕES) RESPECTIVA(S), PODENDO, CASO QUEIRA, NO PRAZO DE 30 (TRINTA) DIAS, APRESENTAR DEFESA DA AUTUAÇÃO, OU AINDA INFORMAR O REAL CONDUTOR, CONFORME DISPOSTO NO ART. 257, PARÁGRAFO 7 DA MESMA LEI, COMBINADO COM A RESOLUÇÃO N. 017/1998 DO CONTRAN. SENDO PESSOA JURÍDICA O PROPRIETÁRIO DO VEÍCULO, A NÃO INDICAÇÃO DO CONDUTOR IMPLICARÁ NAS SANÇÕES DO ART. 257, PARÁGRAFO 8 DO CTB.

Placa	Auto de Infração	Código da Infração / Desdobramento	Data da Infração	Enquadramento
AGL2214	55703369D	6599/2	03/09/2014	230 * V
AHH5759	55696944D	6726/1	14/08/2014	230 * XVIII
AWL1089	55696642D	5045/0	21/08/2014	162 * V
AWL1089	55696643D	5142/0	21/08/2014	164 c/c 162 * V
DDK8010	55702849D	6610/2	05/09/2014	230 * VII
DDL9595	55696063D	5010/0	10/08/2014	162 * I
HGO2959	55701323D	5274/1	24/08/2014	175
HGO2959	55701327D	7285/0	24/08/2014	250 * III
KGG0113	55703282D	5045/0	30/08/2014	162 * V
KGG0113	55703283D	6637/1	30/08/2014	230 * IX
LXJ4242	55703208D	6599/2	10/09/2014	230 * V
LXT3032	55702483D	6599/2	03/09/2014	230 * V
LXU7357	55702735D	6610/2	05/09/2014	230 * VII
LYM4376	55702757D	6726/1	12/08/2014	230 * XVIII
LYZ4666	55702486D	5010/0	04/09/2014	162 * I
LZR0442	55702731D	6599/2	06/09/2014	230 * V
LZU2451	55696296D	6556/1	06/09/2014	230 * I
MBC0609	55135636E	6912/0	09/08/2014	232
MBY7687	54959981E	6670/0	06/08/2014	230 * XIII
MCB6451	55696668D	6599/2	08/09/2014	230 * V
MCK9436	55702889D	6556/5	05/09/2014	230 * I
MCW4520	55701092D	6610/2	08/08/2014	230 * VII
MDF8055	55700958D	6599/2	09/08/2014	230 * V
MFK7122	55133714E	6599/2	07/08/2014	230 * V
MGB8794	55702885D	6610/2	01/09/2014	230 * VII
MGG6998	55702802D	6912/0	12/08/2014	232

Placa	Auto de Infração	Código da Infração / Desdobramento	Data da Infração	Enquadramento
MGU3960	55699134D	5010/0	07/09/2014	162 * I
MIE6776	55703026D	6726/1	04/09/2014	230 * XVIII
MKF4885	55702458D	6599/2	13/08/2014	230 * V
MKF4885	55702460D	6912/0	13/08/2014	232
MKF4885	55702461D	6971/0	13/08/2014	238
MLR3683	55695964D	6599/2	06/08/2014	230 * V

TRANSCORRIDO O PRAZO ACIMA, SEM A APRESENTAÇÃO DE DEFESA DA AUTUAÇÃO, OU POR SEU INDEFERIMENTO, FICA(M) O(S) NOTIFICADO(S) CIENTE(S) DA IMPOSIÇÃO DE PENALIDADE NOS TERMOS DO ART. 282 DA LEI N. 9503, DE 23/09/1997, E SEUS PARÁGRAFOS 4 E 5 (ACRESCIDOS PELA LEI 9.602/1998), PARA, EM 30 (TRINTA) DIAS, EFETUAR O PAGAMENTO OU, QUERENDO, AINDA, APRESENTAR RECURSO À JARI.
OS PRAZOS ACIMA REFERIDOS ENTRAM EM VIGOR NA DATA DA PUBLICAÇÃO DESTE EDITAL.

CACADOR/SC, 25 DE SETEMBRO DE 2014

FABIANO LOCATELLI

DELEGADO REGIONAL - 10 DRP



ESTADO DE SANTA CATARINA
SISTEMA DE INFRAÇÕES / SC - DETRAN.NET
DETRAN - DEINFRA

Página : 1 / 3

**EDITAL DE NOTIFICAÇÃO POR AUTUAÇÃO PELO COMETIMENTO DE INFRAÇÃO
DE TRÂNSITO Nº 053 1897/2014**

FUNDAMENTADO NOS TERMOS DO ART. 281 PARÁGRAFO ÚNICO, INCISO II, DA LEI N. 9.503, DE 23/09/1997, A AUTORIDADE DE TRÂNSITO, AO FINAL IDENTIFICADA, NOTIFICA O(S) PROPRIETÁRIO(S) DO(S) VEÍCULO(S) ABAIXO ESPECIFICADO(S), DA AUTUAÇÃO PELO COMETIMENTO DA(S) INFRAÇÃO(ÕES) RESPECTIVA(S), PODENDO, CASO QUEIRA, NO PRAZO DE 30 (TRINTA) DIAS, APRESENTAR DEFESA DA AUTUAÇÃO, OU AINDA INFORMAR O REAL CONDUTOR, CONFORME DISPOSTO NO ART. 257, PARÁGRAFO 7 DA MESMA LEI, COMBINADO COM A RESOLUÇÃO N. 017/1998 DO CONTRAN. SENDO PESSOA JURÍDICA O PROPRIETÁRIO DO VEÍCULO, A NÃO INDICAÇÃO DO CONDUTOR IMPLICARÁ NAS SANÇÕES DO ART. 257, PARÁGRAFO 8 DO CTB.

Placa	Auto de Infração	Código da Infração / Desdobramento	Data da Infração	Enquadramento
ACG7802	54959294E	6041/2	18/08/2014	207
AFD3060	55133433E	6041/2	04/09/2014	207
AFM5631	55701098D	5185/1	11/08/2014	167
ASP0087	55702699D	5185/1	11/08/2014	167
ATL9034	55703022D	5185/1	03/09/2014	167
BFC6857	55702809D	5185/1	12/08/2014	167
CDQ5782	55133549E	5185/1	02/09/2014	167
CRY8393	55133406E	6041/2	13/08/2014	207
DDQ0356	55702700D	5185/1	11/08/2014	167
EPN9226	55133262E	6041/2	19/08/2014	207
HGO2959	55701321D	5185/1	24/08/2014	167
HGO2959	55701322D	7315/0	24/08/2014	252 * I
HGO2959	55701324D	5215/1	24/08/2014	170
HGO2959	55701325D	5843/4	24/08/2014	196
HGO2959	55701326D	7234/0	24/08/2014	250 * I * a
HGO2959	55701328D	5835/0	24/08/2014	195
HHN4098	55133413E	6041/2	13/08/2014	207
HJT2404	55133685E	6041/2	21/08/2014	207
IBO4981	55696930D	5185/1	13/08/2014	167
IEQ9641	55703008D	5185/2	28/08/2014	167
IMM5435	55702823D	5185/1	16/08/2014	167
IMM5435	55702824D	5835/0	16/08/2014	195
IMM5435	55702825D	7234/0	16/08/2014	250 * I * a
IMM5435	55702826D	5215/2	16/08/2014	170
IMM5435	55702827D	5797/0	16/08/2014	191
JGC9825	55135506E	6041/2	14/08/2014	207

Placa	Auto de Infração	Código da Infração / Desdobramento	Data da Infração	Enquadramento
KLZ9824	55701019D	5185/1	10/08/2014	167
LXJ4242	55697155D	5185/2	04/09/2014	167
LYF5886	55696670D	5185/1	09/09/2014	167
LYU0223	55696918D	5185/1	11/08/2014	167
LYX0059	55135532E	6041/2	14/08/2014	207
MAK3387	55133435E	6041/2	04/09/2014	207
MAK3387	55133449E	6041/2	04/09/2014	207
MAT9219	55703205D	5185/1	09/09/2014	167
MBC0609	55135635E	5541/2	09/08/2014	181 * XVII
MBI8327	55133694E	6041/2	21/08/2014	207
MBR7600	55702812D	5185/1	12/08/2014	167
MBU9049	55703331D	5185/1	10/08/2014	167
MBU9049	55703332D	5185/2	10/08/2014	167
MCN0789	55702622D	5541/1	05/09/2014	181 * XVII
MCT1129	55702236D	5185/1	13/08/2014	167
MCT1129	55702389D	5185/1	13/08/2014	167
MCU0323	55701311D	5207/0	03/09/2014	169
MCU0323	55701318D	6122/0	04/09/2014	214 * I
MCZ2830	55133445E	6041/2	04/09/2014	207
MDX5370	55702229D	5541/1	07/08/2014	181 * XVII
MEI9263	55133401E	6050/1	09/08/2014	208
MFP5216	55702694D	5185/1	07/08/2014	167
MGJ7689	55703335D	7366/2	14/08/2014	252 * VI
MGW1770	55702057D	5207/0	30/08/2014	169
MGX1029	55135641E	6050/1	09/08/2014	208
MGZ8581	55133416E	5207/0	15/08/2014	169
MHY8346	55700872D	5541/1	12/08/2014	181 * XVII
MIE2823	55133659E	6041/2	21/08/2014	207
MIE2823	55133688E	6041/2	21/08/2014	207
MIE6776	55703025D	5185/1	04/09/2014	167
MIN0414	55702548D	7366/2	09/09/2014	252 * VI
MJA3619	55702847D	5207/0	01/09/2014	169
MJC1717	55702763D	5185/1	13/08/2014	167
MJG1625	55702478D	7366/2	29/08/2014	252 * VI
MJO2287	55702488D	7366/2	04/09/2014	252 * VI
MKF4885	55702459D	5380/0	13/08/2014	181 * I
MKZ8005	55133690E	6041/2	21/08/2014	207

Placa	Auto de Infração	Código da Infração / Desdobramento	Data da Infração	Enquadramento
MLW4471	55133671E	6041/2	21/08/2014	207

TRANSCORRIDO O PRAZO ACIMA, SEM A APRESENTAÇÃO DE DEFESA DA AUTUAÇÃO, OU POR SEU INDEFERIMENTO, FICA(M) O(S) NOTIFICADO(S) CIENTE(S) DA IMPOSIÇÃO DE PENALIDADE NOS TERMOS DO ART. 282 DA LEI N. 9503, DE 23/09/1997, E SEUS PARÁGRAFOS 4 E 5 (ACRESCIDOS PELA LEI 9.602/1998), PARA, EM 30 (TRINTA) DIAS, EFETUAR O PAGAMENTO OU, QUERENDO, AINDA, APRESENTAR RECURSO À JARI.
OS PRAZOS ACIMA REFERIDOS ENTRAM EM VIGOR NA DATA DA PUBLICAÇÃO DESTE EDITAL.

CACADOR/SC, 25 DE SETEMBRO DE 2014

ALEX ATOLINI SILVA

AUTORIDADE DE TRANSITO



ESTADO DE SANTA CATARINA
SISTEMA DE INFRAÇÕES / SC - DETRAN.NET
DETRAN - DEINFRA

Página : 1 / 2

**EDITAL DE NOTIFICAÇÃO DE IMPOSIÇÃO DE PENALIDADE PELO COMETIMENTO
DE INFRAÇÃO DE TRÂNSITO Nº 053 1898/2014**

FUNDAMENTADO NOS TERMOS DO ART. 281 PARÁGRAFO ÚNICO, INCISO II, DA LEI N. 9.503, DE 23/09/1997, A AUTORIDADE DE TRÂNSITO, AO FINAL IDENTIFICADA, NOTIFICA O(S) PROPRIETÁRIO(S) DO(S) VEÍCULO(S) ABAIXO ESPECIFICADO(S), DA AUTUAÇÃO PELO COMETIMENTO DA(S) INFRAÇÃO(ÕES) RESPECTIVA(S), PODENDO, CASO QUEIRA, NO PRAZO DE 60 (SESENTA) DIAS, APRESENTAR RECURSO EM 1ª E 2ª INSTÂNCIAS NA FORMA DOS ART. 285 E SEQUINTE DO CTB.

Placa	Auto de Infração	Código da Infração / Desdobramento	Data da Infração	Valor da Infração	Enquadramento
ABC3920	55132887E	6599/2	16/05/2014	R\$ 191,53	230 * V
BJA1131	55695766D	5010/0	29/05/2014	R\$ 574,61	162 * I
BJA1131	55695767D	5118/0	29/05/2014	R\$ 574,61	164 c/c 162 * I
BJA1131	55695768D	6599/2	29/05/2014	R\$ 191,53	230 * V
BJA1131	55699867D	5169/1	29/05/2014	R\$ 1.915,38	165
IAW9982	55698264D	5010/0	13/05/2014	R\$ 574,61	162 * I
IAW9982	55698267D	5126/2	13/05/2014	R\$ 957,69	164 c/c 162 * II
LXK6760	55135716E	6599/2	30/05/2014	R\$ 191,53	230 * V
LZD6178	54959410E	6599/2	16/05/2014	R\$ 191,53	230 * V
LZD6178	54959411E	5010/0	16/05/2014	R\$ 574,61	162 * I
MAJ6961	55699129D	6912/0	24/04/2014	R\$ 53,20	232
MCT9859	55132987E	6912/0	15/05/2014	R\$ 53,20	232
MFS1451	55696976D	5029/2	21/07/2014	R\$ 957,69	162 * II
MFS1451	55696977D	5169/1	21/07/2014	R\$ 1.915,38	165
MHE6968	55698420D	5037/1	13/05/2014	R\$ 574,61	162 * III
MIT0997	54959408E	6599/2	16/05/2014	R\$ 191,53	230 * V
MKG6912	55703848D	6599/2	13/05/2014	R\$ 191,53	230 * V

Placa	Auto de Infração	Código da Infração / Desdobramento	Data da Infração	Valor da Infração	Enquadramento
-------	------------------	---------------------------------------	------------------	-------------------	---------------

TRANSCORRIDO O PRAZO ACIMA, SEM A APRESENTAÇÃO DO RECURSO, OU POR SEU INDEFERIMENTO, FICA(M) O(S) NOTIFICADO(S) CIENTE(S) DA IMPOSIÇÃO DE PENALIDADE NOS TERMOS DO ART. 282 DA LEI N. 9503, DE 23/09/1997, E SEUS PARÁGRAFOS 4 E 5 (ACRESCIDOS PELA LEI 9.602/1998), PARA, EM 60 (SESSENTA) DIAS, EFETUAR O PAGAMENTO. OS PRAZOS ACIMA REFERIDOS ENTRAM EM VIGOR NA DATA DA PUBLICAÇÃO DESTE EDITAL.

CACADOR/SC, 25 DE SETEMBRO DE 2014

FABIANO LOCATELLI

DELEGADO REGIONAL - 10 DRP



ESTADO DE SANTA CATARINA
SISTEMA DE INFRAÇÕES / SC - DETRAN.NET
DETRAN - DEINFRA

Página : 1 / 1

**EDITAL DE NOTIFICAÇÃO DE IMPOSIÇÃO DE PENALIDADE PELO COMETIMENTO
DE INFRAÇÃO DE TRÂNSITO Nº 053 1899/2014**

FUNDAMENTADO NOS TERMOS DO ART. 281 PARÁGRAFO ÚNICO, INCISO II, DA LEI N. 9.503, DE 23/09/1997, A AUTORIDADE DE TRÂNSITO, AO FINAL IDENTIFICADA, NOTIFICA O(S) PROPRIETÁRIO(S) DO(S) VEÍCULO(S) ABAIXO ESPECIFICADO(S), DA AUTUAÇÃO PELO COMETIMENTO DA(S) INFRAÇÃO(ÕES) RESPECTIVA(S), PODENDO, CASO QUEIRA, NO PRAZO DE 60 (SESSENTA) DIAS, APRESENTAR RECURSO EM 1ª E 2ª INSTÂNCIAS NA FORMA DOS ART. 285 E SEQUINTE DO CTB.

Placa	Auto de Infração	Código da Infração / Desdobramento	Data da Infração	Valor da Infração	Enquadramento
ASA0300	55133098E	5428/4	18/06/2014	R\$ 191,53	181 * V
CFS0966	55702416D	5185/1	25/07/2014	R\$ 127,69	167
MEV0763	55133056E	5541/2	22/05/2014	R\$ 53,20	181 * XVII
MIQ0995	55135721E	5541/2	30/05/2014	R\$ 53,20	181 * XVII
MIR1418	55696393D	5207/0	15/05/2014	R\$ 53,20	169

TRANSCORRIDO O PRAZO ACIMA, SEM A APRESENTAÇÃO DO RECURSO, OU POR SEU INDEFERIMENTO, FICA(M) O(S) NOTIFICADO(S) CIENTE(S) DA IMPOSIÇÃO DE PENALIDADE NOS TERMOS DO ART. 282 DA LEI N. 9503, DE 23/09/1997, E SEUS PARÁGRAFOS 4 E 5 (ACRESCIDOS PELA LEI 9.602/1998), PARA, EM 60 (SESSENTA) DIAS, EFETUAR O PAGAMENTO. OS PRAZOS ACIMA REFERIDOS ENTRAM EM VIGOR NA DATA DA PUBLICAÇÃO DESTE EDITAL.

CACADOR/SC, 25 DE SETEMBRO DE 2014

ALEX ATOLINI SILVA

AUTORIDADE DE TRANSITO

Camboriú

PREFEITURA

CC 04/14 - FME

Estado de Santa Catarina

PREFEITURA MUNICIPAL DE CAMBORIÚ

AVISO DE LICITAÇÃO

CONCORRÊNCIA PÚBLICA Nº. 004/2014 - FME

OBJETO: CONTRATAÇÃO DE EMPRESA PARA PRESTAÇÃO DE SERVIÇO COM FORNECIMENTO DE MATERIAIS PARA EXECUÇÃO DE QUADRA POLIESPORTIVA DA ESCOLA IVONE TEREZINHA GARCIA; EXECUÇÃO DE DRENAGEM E PAISAGISMO DA QUADRA POLIESPORTIVA DA ESCOLA CAIC E EXECUÇÃO DE CALÇADA, MURO, PINTURA E PORTÕES DAS QUADRAS POLIESPORTIVAS DAS ESCOLAS ARTUR SICHMANN E ABALOR AMÉRICO MADEIRA, CONFORME PROJETOS BÁSICOS E SEUS ELEMENTOS CONSTITUIDOS EM ANEXO.

TIPO DE JULGAMENTO: MENOR PREÇO POR LOTE.

REGIME LEGAL: Mediante as especificações e condições previstas no Edital, sob a regência da Lei Federal nº. 8.666 de 21/06/1993, e suas alterações.

ABERTURA DOS ENVELOPES: Iniciará às 14:00 horas do dia 03 (Três) de Novembro de 2014, na sala de Reunião do Departamento de Compras situado na rua: Getúlio Vargas, Nº. 77, Centro de Camboriú/SC.

CUSTO DO EDITAL: R\$ 50,00 (CINQUENTA REAIS)

INFORMAÇÕES: Pessoalmente ou telefone: (47)3365-9500 ou no site: www.cidadedecamboriu.sc.gov.br.

Camboriú, 29 de Setembro de 2014.

LUZIA LOURDES COPPI MATHIAS

Prefeita Municipal

RESULTADO PR 32/14 - FMS

Estado de Santa Catarina

PREFEITURA MUNICIPAL DE CAMBORIÚ

RESULTADO DO PROCESSO LICITATÓRIO

PREGÃO PRESENCIAL Nº. 032/2014-FMS

O Município de Camboriú, através da Secretaria da Administração torna público que o resultado da licitação foi "DESERTA COM RE-PETIÇÃO DO FEITO".

Quaisquer esclarecimentos podem ser obtidos pelo telefone 047 3365-9500.

Camboriú SC, 30 de Setembro de 2014.

LUZIA LOURDES COPPI MATHIAS

PREFEITA MUNICIPAL

PR 33/14 - FMS

Estado de Santa Catarina

PREFEITURA MUNICIPAL DE CAMBORIÚ

AVISO DE LICITAÇÃO

PREGÃO PRESENCIAL Nº. 033/2014-FMS

OBJETO: CONTRATAÇÃO DE EMPRESA PARA PRESTAÇÃO DE SERVIÇO PARA CONserto (LATOARIA, POLIMENTO E PEÇAS) DOS VEÍCULOS: SPRINTER MIF 3586, KOMBI MIX 9524, UNO MLP 2581, GOL MFP 7687, SPACE FOX MGO 1629, CORSA MJE 2593, CORSA MJE 2673, CORSA MJC 0174, CORSA MJC 0144 PERTECENTES A FROTA DA SECRETARIA MUNICIPAL DA SAÚDE.

TIPO DE JULGAMENTO: MENOR PREÇO POR LOTE.

REGIME LEGAL: Mediante as especificações e condições previstas no Edital, sob a regência da Lei 10.520/2002 e Lei Federal nº. 8.666 de 21/06/1993, e suas alterações.

ABERTURA DOS ENVELOPES: Iniciará às 16:00 horas do dia 13 (Treze) de Outubro de 2014, na sala de Reunião do Departamento de Compras situado na rua: Getúlio Vargas, Nº. 77, Centro de Camboriú/SC.

INFORMAÇÕES: Pessoalmente ou telefone: (47)3365-9554 ou no site: www.cidadedecamboriu.sc.gov.br.

Camboriú, 30 de Setembro de 2014.

LUZIA LOURDES COPPI MATHIAS

Prefeita Municipal

EDITAL DE NOTIFICAÇÃO POR IMPOSIÇÃO DE PENALIDADE PELO COMETIMENTO DE INFRAÇÃO DE TRANSITO Nº 194 - 1274/2014

ESTADO DE SANTA CATARINA
SISTEMA DE INFRAÇÕES / SC - DETRAN.NET
DETRAN - DEINFRA

Página : 1 / 2

EDITAL DE NOTIFICAÇÃO DE IMPOSIÇÃO DE PENALIDADE PELO COMETIMENTO DE INFRAÇÃO DE TRÂNSITO Nº 194 1274/2014

FUNDAMENTADO NOS TERMOS DO ART. 281 PARÁGRAFO ÚNICO, INCISO II, DA LEI N. 9.503, DE 23/09/1997, A AUTORIDADE DE TRÂNSITO, AO FINAL IDENTIFICADA, NOTIFICA O(S) PROPRIETÁRIO(S) DO(S) VEÍCULO(S) ABAIXO ESPECIFICADO(S), DA AUTUAÇÃO PELO COMETIMENTO DA(S) INFRAÇÃO(ÕES) RESPECTIVA(S), PODENDO, CASO QUEIRA, NO PRAZO DE 60 (SESENTA) DIAS, APRESENTAR RECURSO EM 1ª E 2ª INSTÂNCIAS NA FORMA DOS ART. 285 E SEQUINTE(S) DO CTB.

Placa	Auto de Infração	Código da Infração / Desdobramento	Data da Infração	Valor da Infração	Enquadramento
ABI1853	54623745E	6920/0	01/07/2014	R\$ 127,69	233
AGW5394	54949629E	6920/0	13/05/2014	R\$ 127,69	233
CIN3340	54948439E	5274/1	04/07/2014	R\$ 191,53	175
CKY1049	54623739E	6920/0	01/07/2014	R\$ 127,69	233
HSC6438	54623740E	6920/0	01/07/2014	R\$ 127,69	233
IDX3223	54948385E	6912/0	10/06/2014	R\$ 53,20	232
IDX3223	54948386E	6700/0	10/06/2014	R\$ 127,69	230 * XVI
INR9422	54949349E	5010/0	07/07/2014	R\$ 574,61	162 * I
INR9422	54949350E	6599/2	07/07/2014	R\$ 191,53	230 * V
INR9422	54950451E	5061/0	07/07/2014	R\$ 574,61	163 c/c 162 * I
INR9422	54950452E	6912/0	07/07/2014	R\$ 53,20	232
INR9422	54950453E	6637/1	07/07/2014	R\$ 127,69	230 * IX
INR9422	54950454E	6637/2	07/07/2014	R\$ 127,69	230 * IX
ISE9269	54950120E	6920/0	02/07/2014	R\$ 127,69	233
JKS1423	54949930E	5010/0	18/07/2014	R\$ 574,61	162 * I
LXM0745	54623743E	6920/0	01/07/2014	R\$ 127,69	233
MAV0178	54949954E	5169/1	28/06/2014	R\$ 1.915,38	165
MBE4022	54950119E	5045/0	30/06/2014	R\$ 191,53	162 * V
MBH7166	54950272E	5010/0	04/07/2014	R\$ 574,61	162 * I
MBH7166	54950273E	5061/0	04/07/2014	R\$ 574,61	163 c/c 162 * I
MBS0456	55654698D	6920/0	05/06/2014	R\$ 127,69	233
MBT9883	54945846E	6599/2	22/06/2014	R\$ 191,53	230 * V
MBT9883	54945847E	6912/0	22/06/2014	R\$ 53,20	232
MBT9883	54945848E	6637/2	22/06/2014	R\$ 127,69	230 * IX
MBU6418	54949336E	6599/2	21/06/2014	R\$ 191,53	230 * V
MBU6418	54949337E	5010/0	21/06/2014	R\$ 574,61	162 * I

Placa	Auto de Infração	Código da Infração / Desdobramento	Data da Infração	Valor da Infração	Enquadramento
MBU6418	54949338E	6912/0	21/06/2014	R\$ 53,20	232
MBU6418	54949339E	6610/2	21/06/2014	R\$ 127,69	230 * VII
MBX9505	54949157E	6610/2	16/05/2014	R\$ 127,69	230 * VII
MBX9505	54949158E	6653/2	16/05/2014	R\$ 127,69	230 * XI
MCI2666	54949746E	6637/2	12/07/2014	R\$ 127,69	230 * IX
MDC5343	54950070E	6599/2	28/06/2014	R\$ 191,53	230 * V
MEM1786	54949595E	6920/0	12/05/2014	R\$ 127,69	233
MEV6576	54623749E	6920/0	01/07/2014	R\$ 127,69	233
MFL3341	54949317E	6599/2	20/06/2014	R\$ 191,53	230 * V
MFL3341	54949318E	5010/0	20/06/2014	R\$ 574,61	162 * I
MFL3341	54949319E	5061/0	20/06/2014	R\$ 574,61	163 c/c 162 * I
MFL3341	54949321E	6912/0	20/06/2014	R\$ 53,20	232
MFO5653	54622999E	6912/0	19/07/2014	R\$ 53,20	232
MFW5774	54949865E	6637/2	27/06/2014	R\$ 127,69	230 * IX
MGA8112	54949882E	6700/0	06/07/2014	R\$ 127,69	230 * XVI
MGB7941	55654687D	6920/0	05/06/2014	R\$ 127,69	233
MHC4681	54948099E	6920/0	12/05/2014	R\$ 127,69	233
MHT5279	54623750E	6920/0	01/07/2014	R\$ 127,69	233
MJJ9943	54950189E	6653/1	12/07/2014	R\$ 127,69	230 * XI
MJL5439	54947840E	6599/2	27/05/2014	R\$ 191,53	230 * V
MKD6373	54949876E	6599/2	27/06/2014	R\$ 191,53	230 * V
MLE9715	54948591E	6610/2	26/05/2014	R\$ 127,69	230 * VII
MLV1754	54948488E	5045/0	26/06/2014	R\$ 191,53	162 * V
MVR7462	54949424E	6580/0	10/06/2014	R\$ 191,53	230 * IV
NRK3996	54948580E	5010/0	26/05/2014	R\$ 574,61	162 * I

TRANSCORRIDO O PRAZO ACIMA, SEM A APRESENTAÇÃO DO RECURSO, OU POR SEU INDEFERIMENTO, FICA(M) O(S) NOTIFICADO(S) CIENTE(S) DA IMPOSIÇÃO DE PENALIDADE NOS TERMOS DO ART. 282 DA LEI N. 9503, DE 23/09/1997, E SEUS PARÁGRAFOS 4 E 5 (ACRESCIDOS PELA LEI 9.602/1998), PARA, EM 60 (SESSENTA) DIAS, EFETUAR O PAGAMENTO. OS PRAZOS ACIMA REFERIDOS ENTRAM EM VIGOR NA DATA DA PUBLICAÇÃO DESTE EDITAL.

CAMBÓRIU/SC, 29 DE SETEMBRO DE 2014

RODRIGO CORONHA

DELEGADO DE POLÍCIA

EDITAL DE NOTIFICAÇÃO POR IMPOSIÇÃO DE PENALIDADE PELO COMETIMENTO DE INFRAÇÃO DE TRANSITO Nº 194 - 1275/2014

ESTADO DE SANTA CATARINA
SISTEMA DE INFRAÇÕES / SC - DETRAN.NET
DETRAN - DEINFRA

Página : 1 / 2

EDITAL DE NOTIFICAÇÃO DE IMPOSIÇÃO DE PENALIDADE PELO COMETIMENTO DE INFRAÇÃO DE TRÂNSITO Nº 194 1275/2014

FUNDAMENTADO NOS TERMOS DO ART. 281 PARÁGRAFO ÚNICO, INCISO II, DA LEI N. 9.503, DE 23/09/1997, A AUTORIDADE DE TRÂNSITO, AO FINAL IDENTIFICADA, NOTIFICA O(S) PROPRIETÁRIO(S) DO(S) VEÍCULO(S) ABAIXO ESPECIFICADO(S), DA AUTUAÇÃO PELO COMETIMENTO DA(S) INFRAÇÃO(ÕES) RESPECTIVA(S), PODENDO, CASO QUEIRA, NO PRAZO DE 60 (SESENTA) DIAS, APRESENTAR RECURSO EM 1ª E 2ª INSTÂNCIAS NA FORMA DOS ART. 285 E SEQUINTE(S) DO CTB.

Placa	Auto de Infração	Código da Infração / Desdobramento	Data da Infração	Valor da Infração	Enquadramento
ANG4332	54950112E	5185/1	21/06/2014	R\$ 127,69	167
CPD5964	54950117E	5185/1	28/06/2014	R\$ 127,69	167
IJP0286	54949235E	5541/1	01/05/2014	R\$ 53,20	181 * XVII
INX9018	54949654E	5568/0	05/05/2014	R\$ 127,69	181 * XIX
MBX9505	54949159E	5207/0	16/05/2014	R\$ 53,20	169
MCK8712	54948422E	5568/0	24/06/2014	R\$ 127,69	181 * XIX
MEF2278	54950074E	5185/1	28/06/2014	R\$ 127,69	167
MEM3636	54950128E	5185/1	03/07/2014	R\$ 127,69	167
MFQ3337	54948928E	6050/1	15/05/2014	R\$ 191,53	208
MGA8112	54949881E	5185/1	06/07/2014	R\$ 127,69	167
MGN6848	54950113E	5525/0	22/06/2014	R\$ 85,12	181 * XV
MGU8117	54949503E	5452/7	04/05/2014	R\$ 127,69	181 * VIII
MHY9081	54948586E	5738/0	19/05/2014	R\$ 191,53	186 * II
MJF6925	54949736E	5541/1	07/06/2014	R\$ 53,20	181 * XVII
MJT4824	54949363E	6050/1	30/05/2014	R\$ 191,53	208
MKE3095	54950063E	5525/0	22/06/2014	R\$ 85,12	181 * XV
MLO2543	54948935E	6050/1	08/07/2014	R\$ 191,53	208
MMD1112	54948743E	5819/2	12/05/2014	R\$ 574,61	193

Placa	Auto de Infração	Código da Infração / Desdobramento	Data da Infração	Valor da Infração	Enquadramento
-------	------------------	---------------------------------------	------------------	-------------------	---------------

TRANSCORRIDO O PRAZO ACIMA, SEM A APRESENTAÇÃO DO RECURSO, OU POR SEU INDEFERIMENTO, FICA(M) O(S) NOTIFICADO(S) CIENTE(S) DA IMPOSIÇÃO DE PENALIDADE NOS TERMOS DO ART. 282 DA LEI N. 9503, DE 23/09/1997, E SEUS PARÁGRAFOS 4 E 5 (ACRESCIDOS PELA LEI 9.602/1998), PARA, EM 60 (SESSENTA) DIAS, EFETUAR O PAGAMENTO. OS PRAZOS ACIMA REFERIDOS ENTRAM EM VIGOR NA DATA DA PUBLICAÇÃO DESTE EDITAL.

CAMBORIU/SC, 29 DE SETEMBRO DE 2014

JAIR GRINGS

DIRETOR DE TRANSITO

Campo Alegre

PREFEITURA

Lei Nº 289 de 17 de Agosto de 1970

LEI Nº 0289

FICA O PODER EXECUTIVO MUNICIPAL AUTORIZADO A DOAR UMA ÁREA DE TERRA PARA INSTALAÇÃO DE UMA INDÚSTRIA.

LEI OBSOLETA.

Campo Alegre, 17 de agosto de 1970.

HORST WALTER

Prefeito Municipal

Registrada e publicada a presente Lei nesta Secretaria aos dezesseis dias do mês de agosto de 1970.

OLDEMAR DUVOISIN

Secretário Municipal

LEI Nº 288 DE 17 DE AGOSTO DE 1970

LEI Nº 0288

ALTERA ESCALAS E TABELAS DOS VENCIMENTOS E SALÁRIOS DOS FUNCIONÁRIOS EXTRANUMERÁRIOS MENSALISTAS, A PARTIR DE 1º DE AGOSTO DE 1970.

LEI OBSOLETA.

Campo Alegre, 17 de agosto de 1970.

HORST WALTER

Prefeito Municipal

Registrada e publicada a presente Lei nesta Secretaria aos dezesseis dias do mês de agosto de 1970.

OLDEMAR DUVOISIN

Secretário Municipal

LEI Nº 287 DE 25 DE JUNHO DE 1970

LEI Nº 0287

AUTORIZA O PODER EXECUTIVO A ADQUIRIR POR COMPRA UMA PÁ CARREGADEIRA SOB PNEUS BEM COMO CONTRATAR FINANCIAMENTO.

LEI OBSOLETA.

Campo Alegre, 25 de junho de 1970.

HORST WALTER

Prefeito Municipal

Registrada e publicada a presente Lei nesta Secretaria aos vinte e cinco dias do mês de junho de 1970.

OLDEMAR DUVOISIN

Secretário Municipal

LEI Nº 286 DE 06 DE MAIO DE 1970

LEI Nº 0286

FICA O PODER EXECUTIVO AUTORIZADO A FIRMAR TERMO DE AJUSTE COM A CAMPANHA NACIONAL DE ALIMENTAÇÃO ESCOLAR (CNAE).

LEI OBSOLETA.

Campo Alegre, 06 de maio de 1970.

HORST WALTER

Prefeito Municipal

Registrada e publicada a presente Lei nesta Secretaria aos seis dias do mês de maio de 1970.

OLDEMAR DUVOISIN

Secretário Municipal

LEI Nº 285 DE 06 DE MAIO DE 1970

LEI Nº 0285

AUTORIZA O PODER EXECUTIVO MUNICIPAL A FIRMAR TERMO DE CONVÊNIO COM A SECRETARIA DA RECEITA FEDERAL PARA IMPLANTAÇÃO DOS SERVIÇOS DE CORRENTES DESATRIÇÕES CONVENCIONADAS NO ALUDIDO DOCUMENTO NETA MESMA DATA.

LEI OBSOLETA.

Campo Alegre, 06 de maio de 1970.

HORST WALTER

Prefeito Municipal

Registrada e publicada a presente Lei nesta Secretaria aos seis dias do mês de maio de 1970.

OLDEMAR DUVOISIN

Secretário Municipal

LEI Nº 284 DE 06 DE MAIO DE 1970

LEI Nº 0284

AUTORIZA O CHEFE DO PODER EXECUTIVO MUNICIPAL A FIRMAR CONVÊNIO COM O PLAMEG PARA A CONTRUÇÃO DE CALÇAMENTO DE RUAS DA CIDADE.

LEI OBSOLETA.

Campo Alegre, 06 de maio de 1970.

HORST WALTER

Prefeito Municipal

Registrada e publicada a presente Lei nesta Secretaria aos seis dias do mês de maio de 1970.

OLDEMAR DUVOISIN

Secretário Municipal

LEI Nº 283 DE 19 DE DEZEMBRO DE 1969

LEI Nº 0283

DISPÕE SOBRE ANULAÇÃO DE ITENS E ABRE CRÉDITO SUPLEMENTAR.

LEI OBSOLETA.

Campo Alegre, 19 de dezembro de 1969.

HORST WALTER

Prefeito Municipal

Registrada e publicada a presente Lei nesta Secretaria aos dezoito dias do mês de dezembro de 1969.

OLDEMAR DUVOISIN

Secretário Municipal

LEI Nº 282 DE 19 DE DEZEMBRO DE 1969

LEI Nº 0282

ALTERA OS VENCIMENTOS E SALÁRIOS DOS FUNCIONÁRIOS E EXTRANUMERÁRIOS MENSALISTAS DO MUNICÍPIO.

LEI OBSOLETA.

Campo Alegre, 19 de dezembro de 1969.

BENTO SYLVIO MUNHOZ

Prefeito Municipal

Registrada e publicada a presente Lei nesta Secretaria aos dezoito dias do mês de dezembro de 1969.

HERCÍLIO BUENO FRANCO

Secretário Municipal

LEI Nº 281 DE 19 DE DEZEMBRO DE 1969

LEI Nº 281 DE 19 DE DEZEMBRO DE 1969

AUTORIZA AQUISIÇÃO DE ÁREA DE TERRA.

O Prefeito Municipal de Campo Alegre, Estado de Santa Catarina, no uso de suas atribuições legais, faz saber que a Câmara Municipal aprovou e ele sanciona a Lei seguinte:

Art.1º) Fica o Poder Executivo autorizado a dispendar a importância de NCr\$ 9.469,65 dos recursos previstos na Lei nº 276 de 17 de novembro de 1969, para as despesas feitas com a aquisição de um terreno no Quadro Urbano desta cidade.

Art.2º) Esta Lei entrará em vigor na data de sua publicação, revogadas as disposições em contrário.

Campo Alegre/SC, 19 de dezembro de 1969.

BENTO SYLVIO MUNHOZ

Prefeito Municipal

Registrada e publicada a presente Lei nesta Secretaria aos dezoito dias do mês de dezembro de 1969.

HERCÍLIO BUENO FRANCO

Secretário

LEI Nº 280 DE 19 DE DEZEMBRO DE 1969

LEI Nº 0280

FIXA O SUBSÍDIO E A REPRESENTAÇÃO DO PREFEITO APARTIR DE 1º DE JANEIRO DE 1970.

LEI OBSOLETA.

Campo Alegre, 19 de dezembro de 1969.

BENTO SYLVIO MUNHOZ

Prefeito Municipal

Registrada e publicada a presente Lei nesta Secretaria aos dezoito dias do mês de dezembro de 1969.

HERCÍLIO BUENO FRANCO

Secretário Municipal

LEI Nº 279 DE 19 DE DEZEMBRO DE 1969

LEI Nº 0279

CONCEDE AUXÍLIO PARA CONSTRUÇÃO DE UM MARCO COMEMORATIVO DO 75º ANIVERSÁRIO DE FUNDAÇÃO DA POVOAÇÃO DE BATEIAS DE BAIXO.

LEI OBSOLETA.

Campo Alegre, 19 de dezembro de 1969.

BENTO SYLVIO MUNHOZ

Prefeito Municipal

Registrada e publicada a presente Lei nesta Secretaria aos dezoito dias do mês de dezembro de 1969.

HERCÍLIO BUENO FRANCO

Secretário Municipal

LEI Nº 278 DE 17 DE NOVEMBRO DE 1969

LEI Nº 0278

FIXA AS DESPESAS DO ORÇAMENTO PLURIANUAL DE INVESTIMENTOS PARA O PERÍODO DE 1970/1972.

LEI OBSOLETA.

Campo Alegre, 17 de novembro de 1969.

BENTO SYLVIO MUNHOZ

Prefeito Municipal

Registrada e publicada a presente Lei nesta Secretaria aos dezoito dias do mês de novembro de 1969.

HERCÍLIO BUENO FRANCO

Secretário Municipal

LEI Nº 277 DE 17 DE NOVEMBRO DE 1969

LEI Nº 0277

ESTIMA A RECEITA E FIXA A DESPESA DO MUNICÍPIO DE CAMPO ALEGRE, PARA O EXERCÍCIO DE 1970.

LEI OBSOLETA.

Campo Alegre, 17 de novembro de 1969.

BENTO SYLVIO MUNHOZ

Prefeito Municipal

Registrada e publicada a presente Lei nesta Secretaria aos dezesete dias do mês de novembro de 1969.

HERCÍLIO BUENO FRANCO
Secretário Municipal

LEI Nº 276 DE 17 DE NOVEMBRO DE 1969

LEI Nº 0276

AUTORIZA O PODER EXECUTIVO A VENDER AÇÕES DE PETRÓLEO BRASILEIRO S/A PETROBRÁS.

LEI OBSOLETA.

Campo Alegre, 17 de novembro de 1969.
BENTO SYLVIO MUNHOZ
Prefeito Municipal

Registrada e publicada a presente Lei nesta Secretaria aos dezesete dias do mês de novembro de 1969.

HERCÍLIO BUENO FRANCO
Secretário Municipal

LEI Nº 275 DE 17 DE NOVEMBRO DE 1969

LEI Nº 0275

AUTORIZA O PODER EXECUTIVO A FIRMAR CONVÊNIO COM ÓRGÃOS DA ADMINISTRAÇÃO DIRETA OU ENTIDADES DA ADMINISTRAÇÃO INDIRETA DO GOVÊRNO FEDERAL OU ESTADUAL, OU COM ÓRGÃOS LOCAIS DA ABCAR.

LEI OBSOLETA.

Campo Alegre, 17 de novembro de 1969.
BENTO SYLVIO MUNHOZ
Prefeito Municipal

Registrada e publicada a presente Lei nesta Secretaria aos dezesete dias do mês de novembro de 1969.

HERCÍLIO BUENO FRANCO
Secretário Municipal

LEI Nº 274 DE 14 DE JUNHO DE 1969

LEI Nº 0274

AUTORIZA O PODER EXECUTIVO A LOCAR UMA SALA PARA FUNCIONAMENTO DO ESCRITORIO LOCAL DA "ACARESC".

LEI OBSOLETA.

Campo Alegre, 14 de junho de 1969.
BENTO SYLVIO MUNHOZ
Prefeito Municipal

Registrada e publicada a presente Lei nesta Secretaria aos quatorze dias do mês de junho de 1969.

HERCÍLIO BUENO FRANCO
Secretário Municipal

LEI Nº 273 DE 14 DE JUNHO DE 1969

LEI Nº 0273

RECONHECE DE UTILIDADE PÚBLICA O GINÁSIO DIOCESANO NOSSA SENHORA DE LOURDES, ENTIDADE EDUCATIVA, SEM FINS LUCRATIVOS SITUADA NA LOCALIDADE DE BATEIAS DE BAIXO, NESTE MUNICÍPIO.

LEI OBSOLETA.

Campo Alegre, 14 de junho de 1969.
BENTO SYLVIO MUNHOZ
Prefeito Municipal

Registrada e publicada a presente Lei nesta Secretaria aos quatorze dias do mês de junho de 1969.

HERCÍLIO BUENO FRANCO
Secretário Municipal

Lei Nº 272 de 14 de Junho de 1969

LEI Nº 0272

FICA O PODER EXECUTIVO MUNICIPAL AUTORIZADO A FIRMAR TÊRMO DE ACÔRDO COM A ASSOCIAÇÃO DE CRÉDITO E ASSISTÊNCIA RURAL DE SANTA CATARINA "ACARESC".

LEI OBSOLETA.

Campo Alegre, 14 de junho de 1969.
BENTO SYLVIO MUNHOZ
Prefeito Municipal

Registrada e publicada a presente Lei nesta Secretaria aos quatorze dias do mês de junho de 1969.

HERCÍLIO BUENO FRANCO
Secretário Municipal

LEI Nº 271 DE 14 DE JUNHO DE 1969

LEI Nº 0271

AUTORIZA O PODER EXECUTIVO MUNICIPAL A ABRIR CRÉDITO ESPECIAL AFIM DE ATENDER COMPROMISSOS COM CONVÊNIO PLAMEG E A PREFEITURA MUNICIPAL.

LEI OBSOLETA.

Campo Alegre, 14 de junho de 1969.
BENTO SYLVIO MUNHOZ
Prefeito Municipal

Registrada e publicada a presente Lei nesta Secretaria aos quatorze dias do mês de junho de 1969.

HERCÍLIO BUENO FRANCO
Secretário Municipal

LEI Nº 270 DE 31 DE DEZEMBRO DE 1968

LEI Nº 0270

ABRE CRÉDITO POR CONTA DE EXCESSO DE ARRECADAÇÃO DO CORRENTE EXERCÍCIO, PARA ATENDER AS SEGUINTE DOTAÇÕES DO ORÇAMENTO VIGENTE.

LEI OBSOLETA.

Campo Alegre, 31 de dezembro de 1968.
BENTO SYLVIO MUNHOZ
Prefeito Municipal

Registrada e publicada a presente Lei nesta Secretaria aos trinta e um dias do mês de dezembro de 1968.

HERCÍLIO BUENO FRANCO
Secretário Municipal

LEI Nº 269 DE 31 DE DEZEMBRO DE 1968

LEI Nº 0269

ABRE CRÉDITO ESPECIAL POR CONTA DE EXCESSO DE ARRECAÇÃO DO CORRENTE EXERCÍCIO, PARA ATENDER OPERAÇÃO DE CRÉDITO AUTORIZADA PELA LEI MUNICIPAL Nº 254 DE 1º DE ABRIL DO CORRENTE ANO.

LEI OBSOLETA.

Campo Alegre, 31 de dezembro de 1968.
BENTO SYLVIO MUNHOZ
Prefeito Municipal

Registrada e publicada a presente Lei nesta Secretaria aos trinta e um dias do mês de dezembro de 1968.

HERCÍLIO BUENO FRANCO
Secretário Municipal

LEI Nº 267 DE 31 DE DEZEMBRO DE 1968

LEI Nº 0267

ABRE CRÉDITO SUPLEMENTAR POR CONTA DE EXCESSO DE ARRECAÇÃO DO CORRENTE EXERCÍCIO.

LEI OBSOLETA.

Campo Alegre, 31 de dezembro de 1968.
BENTO SYLVIO MUNHOZ
Prefeito Municipal

Registrada e publicada a presente Lei nesta Secretaria aos trinta e um dias do mês de dezembro de 1968.

HERCÍLIO BUENO FRANCO
Secretário Municipal

LEI Nº 266 DE 31 DE DEZEMBRO DE 1968

LEI Nº 0266

APROVA O ORÇAMENTO PLURIANUAL DE INVESTIMENTOS PARA O TRIÊNIO 1969/1971.

LEI OBSOLETA.

Campo Alegre, 31 de dezembro de 1968.
BENTO SYLVIO MUNHOZ
Prefeito Municipal

Registrada e publicada a presente Lei nesta Secretaria aos trinta e um dias do mês de dezembro de 1968.

HERCÍLIO BUENO FRANCO
Secretário Municipal

LEI Nº 265 DE 12 DE DEZEMBRO DE 1968

LEI Nº 0265

AUTORIZA O PREFEITO MUNICIPAL A CONTRATAR COM A SERFHAU Á CONTA DO FIPLAN EMPRÉSTIMO PARA O FINANCIAMENTO DA ELABORAÇÃO DE PLANOS DE DESENVOLVIMENTO LOCAL INTEGRADO.

LEI OBSOLETA.

Campo Alegre, 12 de dezembro de 1968.
BENTO SYLVIO MUNHOZ
Prefeito Municipal

Registrada e publicada a presente Lei nesta Secretaria aos doze dias do mês de dezembro de 1968.

HERCÍLIO BUENO FRANCO
Secretário Municipal

LEI Nº 264 DE 30 DE NOVEMBRO DE 1968

LEI Nº 0264

ESTIMA A RECEITA E FIXA A DESPESA DO MUNICÍPIO DE CAMPO ALEGRE PARA O EXERCÍCIO DE 1969.

LEI OBSOLETA.

Campo Alegre, 30 de novembro de 1968.
BENTO SYLVIO MUNHOZ
Prefeito Municipal

Registrada e publicada a presente Lei nesta Secretaria aos trinta dias do mês de novembro de 1968.

HERCÍLIO BUENO FRANCO
Secretário Municipal

LEI Nº 263 DE 30 DE NOVEMBRO DE 1968

LEI Nº 0263

AUTORIZA A PREFEITURA MUNICIPAL ARCAR DESPESAS DE ALUGUEL DE UMA SALA DESTINADA AO FUNCIONAMENTO DA AGÊNCIA POSTAL NA LOCALIDADE DE BATEIAS DE BAIXO.

LEI OBSOLETA.

Campo Alegre, 30 de novembro de 1968.
BENTO SYLVIO MUNHOZ
Prefeito Municipal

Registrada e publicada a presente Lei nesta Secretaria aos trinta dias do mês de novembro de 1968.

HERCÍLIO BUENO FRANCO
Secretário Municipal

LEI Nº 264 DE 30 DE NOVEMBRO DE 1968

LEI Nº 0264

ESTIMA A RECEITA E FIXA A DESPESA DO MUNICÍPIO DE CAMPO ALEGRE PARA O EXERCÍCIO DE 1969.

LEI OBSOLETA.

Campo Alegre, 30 de novembro de 1968.
BENTO SYLVIO MUNHOZ
Prefeito Municipal

Registrada e publicada a presente Lei nesta Secretaria aos trinta dias do mês de novembro de 1968.

HERCÍLIO BUENO FRANCO
Secretário Municipal

LEI Nº 261 DE 30 DE NOVEMBRO DE 1968

LEI Nº 0261
CONCEDE PENSÃO A VIÚVA DO Sr. JOÃO SCHUCHOVSKY.

LEI OBSOLETA.

Campo Alegre, 30 de novembro de 1968.
BENTO SYLVIO MUNHOZ
Prefeito Municipal

Registrada e publicada a presente Lei nesta Secretaria aos trinta dias do mês de novembro de 1968.

HERCÍLIO BUENO FRANCO
Secretário Municipal

LEI Nº 260 DE 20 DE AGOSTO DE 1968

LEI Nº 0260
DISPÕE SOBRE SUBSÍDIO E A REPRESENTAÇÃO DO PREFEITO PARA O EXERCÍCIO DE 1969.

LEI OBSOLETA.

Campo Alegre, 20 de agosto de 1968.
BENTO SYLVIO MUNHOZ
Prefeito Municipal

Registrada e publicada a presente Lei nesta Secretaria aos vinte dias do mês de agosto de 1968.

HERCÍLIO BUENO FRANCO
Secretário Municipal

LEI Nº 259 DE 20 DE AGOSTO DE 1968

LEI Nº 0259
DISPÕE SOBRE A ABERTURA DE CRÉDITO ESPECIAL, REFERENTE CONTRIBUIÇÃO DESTE MUNICÍPIO, PARA A FUNDAÇÃO INTERMUNICIPAL PARA O DESENVOLVIMENTO DE SANTA CATARINA.

LEI OBSOLETA.

Campo Alegre, 20 de agosto de 1968.
BENTO SYLVIO MUNHOZ
Prefeito Municipal

Registrada e publicada a presente Lei nesta Secretaria aos vinte dias do mês de agosto de 1968.

HERCÍLIO BUENO FRANCO
Secretário Municipal

LEI Nº 258 DE 12 DE JUNHO DE 1968

LEI Nº 0258
DISPÕE SOBRE A PARTICIPAÇÃO DO MUNICÍPIO DE CAMPO ALEGRE, NA FUNDAÇÃO INTERMUNICIPAL PARA O DESENVOLVIMENTO DE SANTA CATARINA.

LEI OBSOLETA.

Campo Alegre, 12 de junho de 1968.
BENTO SYLVIO MUNHOZ
Prefeito Municipal

Registrada e publicada a presente Lei nesta Secretaria aos doze dias dos mês de junho de 1968.

HERCÍLIO BUENO FRANCO
Secretário Municipal

LEI Nº 257 DE 11 DE JUNHO DE 1968

LEI Nº 0257
AUTORIZA O PODER EXECUTIVO MUNICIPAL VENDER MEDIANTE CONCORRENCIA PÚBLICA UMA CAMIONETA FARGO.

LEI OBSOLETA.

Campo Alegre, 11 de junho de 1968.
BENTO SYLVIO MUNHOZ
Prefeito Municipal

Registrada e publicada a presente Lei nesta Secretaria aos onze dias dos mês de junho de 1968.

HERCÍLIO BUENO FRANCO
Secretário Municipal

LEI Nº 256 DE 11 DE JUNHO DE 1968

LEI Nº 0256
ABRE CRÉDITO SUPLEMENTAR POR CONTA DE SALDO DO EXERCÍCIO ANTERIOR.

LEI OBSOLETA.

Campo Alegre, 11 de junho de 1968.
BENTO SYLVIO MUNHOZ
Prefeito Municipal

Registrada e publicada a presente Lei nesta Secretaria aos onze dias dos mês de junho de 1968.

HERCÍLIO BUENO FRANCO
Secretário Municipal

LEI Nº 255 DE 11 DE JUNHO DE 1968

LEI Nº 0255
FICA O CHEFE DO PODER EXECUTIVO MUNICIPAL A ADQUIRIR UMA CAMIONETA PIC-UP ATRAVÉS DE CONCORRÊNCIA PÚBLICA.
LEI OBSOLETA.

Campo Alegre, 11 de junho de 1968.
BENTO SYLVIO MUNHOZ
Prefeito Municipal

Registrada e publicada a presente Lei nesta Secretaria aos onze dias dos mês de junho de 1968.

HERCÍLIO BUENO FRANCO
Secretário Municipal

LEI Nº 254 DE 01 DE JUNHO DE 1968

LEI Nº 0254

FICA O CHEFE DO PODER EXECUTIVO MUNICIPAL CONTRAIR EMPRÉSTIMO JUNTO AO BANDO DO DESENVOLVIMENTO DO ESTADO DE SANTA CATARINA.

LEI OBSOLETA.

Campo Alegre, 01 de junho de 1968.
BENTO SYLVIO MUNHOZ
Prefeito Municipal

Registrada e publicada a presente Lei nesta Secretaria ao primeiro dia do mês de junho de 1968.

HERCÍLIO BUENO FRANCO
Secretário Municipal

LEI Nº 253 DE 11 DE ABRIL DE 1968

LEI Nº 0253

AUTORIZA O CHEFE DO PODER EXECUTIVO A DOAR UMA ÁREA DE TERRA PARA A CONSTRUÇÃO DA DELEGACIA DE POLÍCIA CIVIL.

LEI OBSOLETA.

Campo Alegre, 01 de abril de 1968.
BENTO SYLVIO MUNHOZ
Prefeito Municipal

Registrada e publicada a presente Lei nesta Secretaria ao primeiro dia do mês de abril de 1968.

HERCÍLIO BUENO FRANCO
Secretário Municipal

LEI Nº 252 DE 01 DE ABRIL DE 1968

LEI Nº 0252

AUTORIZA O CHEFE DO PODER EXECUTIVO A FIRMAR CONVÊNIO COM O GOVERNO ESTADUAL PARA MACADAMIZAÇÃO DE 18 QUILOMETROS DA ESTRADA DE PAPANDUVA - CUBATÃO NESTE MUNICÍPIO.

LEI OBSOLETA.

Campo Alegre, 01 de abril de 1968.
BENTO SYLVIO MUNHOZ
Prefeito Municipal

Registrada e publicada a presente Lei nesta Secretaria ao primeiro dia do mês de abril de 1968.

HERCÍLIO BUENO FRANCO
Secretário Municipal

LEI Nº 251 DE 01 DE ABRIL DE 1968

LEI Nº 0251

AUTORIZA O CHEFE DO PODER EXECUTIVO A FIRMAR CONVÊNIO COM O GOVERNO ESTADUAL PARA CONSTRUÇÃO DE UMA PONTE EM CONCRETO ARMADO SOBRE O RIO TURVO NESTA CIDADE.

LEI OBSOLETA.

Campo Alegre, 01 de abril de 1968.
BENTO SYLVIO MUNHOZ
Prefeito Municipal

Registrada e publicada a presente Lei nesta Secretaria ao primeiro dia do mês de abril de 1968.

HERCÍLIO BUENO FRANCO
Secretário Municipal

LEI Nº 250 DE 27 DE JANEIRO DE 1968

LEI Nº 0250

DISPÕE SOBRE AQUISIÇÃO DE UMA MOTONIVELADORA DE FABRICAÇÃO NACIONAL.

LEI OBSOLETA.

Campo Alegre, 27 de janeiro de 1968.
BENTO SYLVIO MUNHOZ
Prefeito Municipal

Registrada e publicada a presente Lei nesta Secretaria aos vinte e sete dias do mês de janeiro de 1968.

HERCÍLIO BUENO FRANCO
Secretário Municipal

LEI Nº 249 DE 30 DE DEZEMBRO DE 1967

LEI Nº 0249

ANULA DOTAÇÕES E ABRE CRÉDITO SUPLEMENTAR.

LEI OBSOLETA.

Campo Alegre, 30 de dezembro de 1967.
BENTO SYLVIO MUNHOZ
Prefeito Municipal

Registrada e publicada a presente Lei nesta Secretaria aos trinta dias do mês de dezembro de 1967.

HERCÍLIO BUENO FRANCO
Secretário Municipal

LEI Nº 248 DE 27 DE NOVEMBRO DE 1967

LEI Nº 0248

AUTORIZA O PODER EXECUTIVO MUNICIPAL A VENDER POR CONCORRÊNCIA PÚBLICA UM TRATOR ULTRACK KT 50 PL.

LEI OBSOLETA.

Campo Alegre, 27 de novembro de 1967.
BENTO SYLVIO MUNHOZ
Prefeito Municipal

Registrada e publicada a presente Lei nesta Secretaria aos vinte e sete dias do mês de novembro de 1967.

HERCÍLIO BUENO FRANCO
Secretário Municipal

LEI Nº 247 DE 27 DE NOVEMBRO DE 1967

LEI Nº 0247

AUTORIZA O PODER EXECUTIVO MUNICIPAL A CONCEDER AJUDA A ASSOCIAÇÃO BRASILEIRA DE MUNICÍPIOS.

LEI OBSOLETA.

Campo Alegre, 27 de novembro de 1967.
BENTO SYLVIO MUNHOZ
Prefeito Municipal

Registrada e publicada a presente Lei nesta Secretaria aos vinte e sete dias do mês de novembro de 1967.

HERCÍLIO BUENO FRANCO
Secretário Municipal

LEI Nº 246 DE 27 DE NOVEMBRO DE 1967

LEI Nº 0246

ABRE CRÉDITO SUPLEMENTAR.

LEI OBSOLETA.

Campo Alegre, 27 de novembro de 1967.
BENTO SYLVIO MUNHOZ
Prefeito Municipal

Registrada e publicada a presente Lei nesta Secretaria aos vinte e sete dias do mês de novembro de 1967.

HERCÍLIO BUENO FRANCO
Secretário Municipal

LEI Nº 245 DE 27 DE NOVEMBRO DE 1967

LEI Nº 0245

FIXA O VALOR DO SUBSÍDIO E A REPRESENTAÇÃO DO PREFEITO PARA O EXERCÍCIO DE 1968.

LEI OBSOLETA.

Campo Alegre, 27 de novembro de 1967.
BENTO SYLVIO MUNHOZ
Prefeito Municipal

Registrada e publicada a presente Lei nesta Secretaria aos vinte e sete dias do mês de novembro de 1967.

HERCÍLIO BUENO FRANCO
Secretário Municipal

LEI Nº 244 DE 27 DE NOVEMBRO DE 1967

LEI Nº 0244

ABRE CRÉDITO ESPECIAL.

LEI OBSOLETA.

Campo Alegre, 27 de novembro de 1967.
BENTO SYLVIO MUNHOZ
Prefeito Municipal

Registrada e publicada a presente Lei nesta Secretaria aos vinte e sete dias do mês de novembro de 1967.

HERCÍLIO BUENO FRANCO
Secretário Municipal

LEI Nº 243 DE 27 DE NOVEMBRO DE 1967

LEI Nº 0243

REAJUSTA O QUADRO DE VENCIMENTOS DOS FUNCIONÁRIOS DO MUNICÍPIO.

LEI OBSOLETA.

Campo Alegre, 27 de novembro de 1967.
BENTO SYLVIO MUNHOZ
Prefeito Municipal

Registrada e publicada a presente Lei nesta Secretaria aos vinte e sete dias do mês de novembro de 1967.

HERCÍLIO BUENO FRANCO
Secretário Municipal

LEI Nº 242 DE 08 DE NOVEMBRO DE 1967

LEI Nº 0242

ESTIMA A RECEITA E FIXA A DESPESA DO MUNICÍPIO DE CAMPO ALEGRE, PARA O EXERCÍCIO DE 1968.

LEI OBSOLETA.

Campo Alegre, 08 de novembro de 1967.
BENTO SYLVIO MUNHOZ
Prefeito Municipal

Registrada e publicada a presente Lei nesta Secretaria aos oito dias do mês de novembro de 1967.

HERCÍLIO BUENO FRANCO
Secretário Municipal

LEI Nº 241 DE 26 DE JUNHO DE 1967

LEI Nº 0241

CONCEDE AUXÍLIO À INSTALAÇÃO DE INDÚSTRIA NO MUNICÍPIO.

LEI OBSOLETA.

Campo Alegre, 26 de junho de 1967.
BENTO SYLVIO MUNHOZ
Prefeito Municipal

Registrada e publicada a presente Lei nesta Secretaria aos vinte e

seis dias do mês de abril de 1967.

HERCÍLIO BUENO FRANCO
Secretário Municipal

LEI Nº 240 DE 26 DE JUNHO DE 1967

LEI Nº 0240

AUTORIZA ABERTURA DE CRÉDITO SUPLEMENTAR.

LEI OBSOLETA.

Campo Alegre, 26 de junho de 1967.
BENTO SYLVIO MUNHOZ
Prefeito Municipal

Registrada e publicada a presente Lei nesta Secretaria aos vinte e seis dias do mês de abril de 1967.

HERCÍLIO BUENO FRANCO
Secretário Municipal

LEI Nº 239 DE 26 DE JUNHO DE 1967

LEI Nº 0239

AUTORIZA ABERTURA DE CRÉDITO ESPECIAL.

LEI OBSOLETA.

Campo Alegre, 26 de junho de 1967.
BENTO SYLVIO MUNHOZ
Prefeito Municipal

Registrada e publicada a presente Lei nesta Secretaria aos vinte e seis dias do mês de abril de 1967.

HERCÍLIO BUENO FRANCO
Secretário Municipal

LEI Nº 238 DE 01 DE ABRIL DE 1967

LEI Nº 0238

CRIA O CARGO DE DIRETOR DE DEPARTAMENTO MUNICIPAL DE ESTRADA DE RODAGEM.

LEI OBSOLETA.

Campo Alegre, 01 de abril de 1967.
BENTO SYLVIO MUNHOZ
Prefeito Municipal

Registrada e publicada a presente Lei nesta Secretaria ao primeiro dia do mês de abril de 1967.

HERCÍLIO BUENO FRANCO
Secretário Municipal

LEI Nº 237 DE 22 DE MARÇO DE 1967

LEI Nº 0237

AUTORIZA AQUISIÇÃO DE UM CAMINHÃO.

LEI OBSOLETA.

Campo Alegre, 22 de março de 1967.
BENTO SYLVIO MUNHOZ
Prefeito Municipal

Registrada e publicada a presente Lei nesta Secretaria aos vinte e dois dias do mês de março de 1967.

HERCÍLIO BUENO FRANCO
Secretário Municipal

LEI Nº 236 DE 31 DE DEZEMBRO DE 1966

LEI Nº 0236

DISPÕE SOBRE FERIADOS RELIGIOSOS MUNICIPAIS.

LEI OBSOLETA.

Campo Alegre, 31 de dezembro de 1966.
BENTO SYLVIO MUNHOZ
Prefeito Municipal

Registrada e publicada a presente Lei nesta Secretaria aos trinta e um dias do mês de dezembro de 1966.

HERCÍLIO BUENO FRANCO
Secretário Municipal

LEI Nº 235 DE 31 DE DEZEMBRO DE 1966

LEI Nº 0235

ABRE CRÉDITO SUPLEMENTAR POR CONTA DE EXCESSO DE ARRECADANÇA.

LEI OBSOLETA.

Campo Alegre, 31 de dezembro de 1966.
BENTO SYLVIO MUNHOZ
Prefeito Municipal

Registrada e publicada a presente Lei nesta Secretaria aos trinta e um dias do mês de dezembro de 1966.

HERCÍLIO BUENO FRANCO
Secretário Municipal

LEI Nº 234 DE 31 DE DEZEMBRO DE 1966

LEI Nº 0234

AUTORIZA ANULAÇÃO DE ITENS PARA ABERTURA DE CRÉDITO SUPLEMENTAR.

LEI OBSOLETA.

Campo Alegre, 31 de dezembro de 1966.
BENTO SYLVIO MUNHOZ
Prefeito Municipal

Registrada e publicada a presente Lei nesta Secretaria aos trinta e um dias do mês de dezembro de 1966.

HERCÍLIO BUENO FRANCO
Secretário Municipal

LEI Nº 233 DE 20 DE DEZEMBRO DE 1966

LEI Nº 0233

ALTERA O SUBSÍDIO E A REPRESENTAÇÃO DO PREFEITO APARTIR DE 1º DE JANEIRO DE 1967.

LEI OBSOLETA.

Campo Alegre, 20 de dezembro de 1966.
BENTO SYLVIO MUNHOZ
Prefeito Municipal

Registrada e publicada a presente Lei nesta Secretaria aos vinte dias do mês de dezembro de 1966.

HERCÍLIO BUENO FRANCO
Secretário Municipal

LEI Nº 232 DE 20 DE DEZEMBRO DE 1966

LEI Nº 0232

ALTERA OS VENCIMENTOS E SALÁRIOS DOS FUNCIONÁRIOS E EXTRANUMERÁRIOS MENSALITAS DO MUNICÍPIO APARTIR DE 1º DE MARÇO DE 1967.

LEI OBSOLETA.

Campo Alegre, 20 de dezembro de 1966.
BENTO SYLVIO MUNHOZ
Prefeito Municipal

Registrada e publicada a presente Lei nesta Secretaria aos vinte dias do mês de dezembro de 1966.

HERCÍLIO BUENO FRANCO
Secretário Municipal

LEI Nº 231 DE 20 DE DEZEMBRO DE 1966

LEI Nº 0231

ESTIMA A RECEITA E FIXA A DESPESA DO MUNICÍPIO DE CAMPO ALEGRE, PARA O EXERCÍCIO DE 1967.

LEI OBSOLETA.

Campo Alegre, 20 de dezembro de 1966.
BENTO SYLVIO MUNHOZ
Prefeito Municipal

Registrada e publicada a presente Lei nesta Secretaria aos vinte dias do mês de dezembro de 1966.

HERCÍLIO BUENO FRANCO
Secretário Municipal

LEI Nº 230 DE 15 DE SETEMBRO DE 1966

LEI Nº 0230

AUTORIZA ABERTURA DE CRÉDITO ESPECIAL.

LEI OBSOLETA.

Campo Alegre, 15 de setembro de 1966.
BENTO SYLVIO MUNHOZ
Prefeito Municipal

Registrada e publicada a presente Lei nesta Secretaria aos quinze dias do mês de setembro de 1966.

HERCÍLIO BUENO FRANCO
Secretário Municipal

LEI Nº 229 DE 15 DE SETEMBRO DE 1966

LEI Nº 0229

AUTORIZA ABERTURA DE CRÉDITO SUPLEMENTAR.

LEI OBSOLETA.

Campo Alegre/SC, 15 de setembro de 1966.
BENTO SYLVIO MUNHOZ
Prefeito Municipal

Registrada e publicada a presente Lei nesta Secretaria aos quinze dias do mês de setembro de 1966.

HERCÍLIO BUENO FRANCO
Secretário Municipal

LEI Nº 228 DE 15 DE SETEMBRO DE 1966

LEI Nº 228 DE 15 DE SETEMBRO DE 1966

RECONHECE DE UTILIDADE PÚBLICA

O Prefeito Municipal de Campo Alegre, Estado de Santa Catarina, faz saber a todos os habitantes deste Município, que a Câmara aprovou e ele sanciona a seguinte lei:

Art.1º) É reconhecida de Utilidade Pública a Sociedade Civil denominada SEMINÁRIO DIOCESANO " NOSSA SENHORA DE LOURDES", com sede na localidade de Bateias de Baixo, neste Município.

Art.2º) Esta lei entrará em vigor na data de sua publicação, revogadas as disposições em contrário.

Prefeitura Municipal de Campo Alegre/SC, 15 de setembro de 1966.
BENTO SYLVIO MUNHOZ
Prefeito Municipal

Registrada e publicada a presente Lei nesta Secretaria aos quinze dias do mês de setembro de 1966.

HERCÍLIO BUENO FRANCO
Secretário Municipal

LEI Nº 227 DE 05 DE AGOSTO DE 1966

LEI Nº 0227

FICA O PODER EXECUTIVO MUNICIPAL AUTORIZADO ADQUIRIR PARA O SERVIÇO DA PREFEITURA UMA MÁQUINA CALCULADORA.

LEI OBSOLETA.

Campo Alegre, 05 de agosto de 1966.

BENTO SYLVIO MUNHOZ

Prefeito Municipal

Registrada e publicada a presente Lei nesta Secretaria aos cinco dias do mês de agosto de 1966.

HERCÍLIO BUENO FRANCO

Secretário Municipal

LEI Nº 226 DE 05 DE AGOSTO DE 1966

LEI Nº 0226

CONCEDE AUXÍLIO E AUTORIZA ABERTURA DE CRÉDITO ESPECIAL.

LEI OBSOLETA.

Campo Alegre, 05 de agosto de 1966.

BENTO SYLVIO MUNHOZ

Prefeito Municipal

Registrada e publicada a presente Lei nesta Secretaria aos cinco dias do mês de agosto de 1966.

HERCÍLIO BUENO FRANCO

Secretário Municipal

LEI Nº 225 DE 05 DE AGOSTO DE 1966

LEI Nº 0225

AUTORIZA ABERTURA DE CRÉDITO ESPECIAL.

LEI OBSOLETA.

Campo Alegre, 05 de agosto de 1966.

BENTO SYLVIO MUNHOZ

Prefeito Municipal

Registrada e publicada a presente Lei nesta Secretaria aos cinco dias do mês de agosto de 1966.

HERCÍLIO BUENO FRANCO

Secretário Municipal

LEI Nº 224 DE 28 DE MARÇO DE 1966

LEI Nº 0224

ELEVA O SUBSÍDIO E REPRESENTAÇÃO DO PREFEITO MUNICIPAL APARTIR DE 1º DE MARÇO DE 1966.

LEI OBSOLETA.

Campo Alegre, 28 de março de 1966.

BENTO SYLVIO MUNHOZ

Prefeito Municipal

Registrada e publicada a presente Lei nesta Secretaria aos vinte e oito dias do mês de março de 1966.

HERCÍLIO BUENO FRANCO

Secretário Municipal

LEI Nº 223 DE 28 DE MARÇO DE 1966

LEI Nº 0223

FICA ALTERADA POR ESTA LEI O PARÁGRAFO 1º DO ARTIGO 1º DO CÓDIGO DE POSTURAS DESTA MUNICÍPIO.

LEI OBSOLETA.

Campo Alegre, 28 de março de 1966.

BENTO SYLVIO MUNHOZ

Prefeito Municipal

Registrada e publicada a presente Lei nesta Secretaria aos vinte e oito dias do mês de março de 1966.

HERCÍLIO BUENO FRANCO

Secretário Municipal

LEI Nº 222 DE 28 DE MARÇO DE 1966

LEI Nº 0222

REAJUSTA OS VENCIMENTOS E SALÁRIOS DOS FUNCIONÁRIOS E ESTRANUMERÁRIOS MENSALISTA DO MUNICÍPIO.

LEI OBSOLETA.

Campo Alegre, 28 de março de 1966.

BENTO SYLVIO MUNHOZ

Prefeito Municipal

Registrada e publicada a presente Lei nesta Secretaria aos vinte e oito dias do mês de março de 1966.

HERCÍLIO BUENO FRANCO

Secretário Municipal

LEI Nº 221 DE 21 DE FEVEREIRO DE 1966

LEI Nº 221 DE 21 DE FEVEREIRO DE 1966

CRIA ESCOLA MISTA MUNICIPAL

O Prefeito Municipal de Campo Alegre, Estado de Santa Catarina, no uso de suas atribuições legais, faz saber que a Câmara Municipal aprovou e ele sanciona a Lei seguinte:

Art.1º) Fica criada na localidade de Ribeirão do Meio, neste Município, uma ESCOLA MISTA MUNICIPAL.

Art.2º) Enquanto não houver Prédio próprio a Escola criada por esta Lei, funcionará a título precário em prédio cedido por particular.

Art.3º) Esta Lei entrará em vigor na data de sua publicação, revogadas as disposições em contrário.

Campo Alegre/SC, 21 de fevereiro de 1966.

BENTO SYLVIO MUNHOZ

Prefeito Municipal

Registrada e publicada a presente Lei nesta Secretaria aos vinte e um dias do mês de fevereiro de 1966.

HERCÍLIO BUENO FRANCO
Secretário

LEI Nº 220 DE 21 DE FEVEREIRO DE 1966

LEI Nº 0220

AUTORIZA A ABERTURA DE CRÉDITO ESPECIAL.

LEI OBSOLETA.

Campo Alegre, 21 de fevereiro de 1966.

BENTO SYLVIO MUNHOZ
Prefeito Municipal

Registrada e publicada a presente Lei nesta Secretaria aos vinte e um dias do mês de fevereiro de 1966.

HERCÍLIO BUENO FRANCO
Secretário Municipal

LEI Nº 219 DE 21 DE FEVEREIRO DE 1966

LEI Nº 0219

RECONHECE CONTA DA GESTÃO ANTERIOR.

LEI OBSOLETA.

Campo Alegre, 21 de fevereiro de 1966.

BENTO SYLVIO MUNHOZ
Prefeito Municipal

Registrada e publicada a presente Lei nesta Secretaria aos vinte e um dias do mês de fevereiro de 1966.

HERCÍLIO BUENO FRANCO
Secretário Municipal

LEI Nº 218 DE 30 DE DEZEMBRO DE 1965

LEI Nº 0217

ABRE CRÉDITO SUPLEMENTAR POR CONTA DE EXCESSO DE ARRECADAÇÃO.

LEI OBSOLETA.

Campo Alegre, 30 de dezembro de 1965.

MIGUEL KOTOVICZ
Prefeito Municipal

Registrada e publicada a presente Lei nesta Secretaria aos trinta dias do mês de dezembro de 1965.

HERCÍLIO BUENO FRANCO
Secretário Municipal

LEI Nº 217 DE 30 DE DEZEMBRO DE 1965

LEI Nº 0217

ABRE CRÉDITO SUPLEMENTAR POR CONTA DE EXCESSO DE ARRECADAÇÃO.

LEI OBSOLETA.

Campo Alegre, 30 de dezembro de 1965.

MIGUEL KOTOVICZ
Prefeito Municipal

Registrada e publicada a presente Lei nesta Secretaria aos trinta dias do mês de dezembro de 1965.

HERCÍLIO BUENO FRANCO
Secretário Municipal

LEI Nº 216 DE 30 DE DEZEMBRO DE 1965

LEI Nº 0216

FICA O PODER EXECUTIVO MUNICIPAL AUTORIZADO A REALIZAR OPERAÇÕES DE CRÉDITO COM BANCO OU FIRMAS PARTICULARES.

LEI OBSOLETA.

Campo Alegre, 30 de dezembro de 1965.

MIGUEL KOTOVICZ
Prefeito Municipal

Registrada e publicada a presente Lei nesta Secretaria aos trinta dias do mês de dezembro de 1965.

HERCÍLIO BUENO FRANCO
Secretário Municipal

LEI Nº 215 DE 30 DE DEZEMBRO DE 1965

LEI Nº 0215

ABRE CRÉDITO ESPECIAL POR CONTA DE EXCESSO DE ARRECADAÇÃO.

LEI OBSOLETA.

Campo Alegre, 30 de dezembro de 1965.

MIGUEL KOTOVICZ
Prefeito Municipal

Registrada e publicada a presente Lei nesta Secretaria aos trinta dias do mês de dezembro de 1965.

HERCÍLIO BUENO FRANCO
Secretário Municipal

LEI Nº 214 DE 30 DE DEZEMBRO DE 1965

LEI Nº 0214

ABRE CRÉDITO ESPECIAL POR CONTA DE EXCESSO DE ARRECADAÇÃO.

LEI OBSOLETA.

Campo Alegre, 30 de dezembro de 1965.

MIGUEL KOTOVICZ
Prefeito Municipal

Registrada e publicada a presente Lei nesta Secretaria aos trinta dias do mês de dezembro de 1965.

HERCÍLIO BUENO FRANCO
Secretário Municipal

LEI Nº 213 DE 30 DE DEZEMBRO DE 1965

LEI Nº 213 DE 30 DE DEZEMBRO DE 1966
AUTORIZA O PODER EXECUTIVO MUNICIPAL
A RECEBER POR DOAÇÃO ÁREA DE TERRA.

O Prefeito Municipal de Campo Alegre, Estado de Santa Catarina, no uso de suas atribuições legais, faz saber que a Câmara Municipal aprovou e ele votou sanciona a Lei seguinte:

Art.1º) Fica o Poder Executivo Municipal a receber por doação de Waldomiro Machado Schroeder uma área de terra destinada ao prolongamento da Rua: Dr. João Pessoa, conforme demarcação feita na planta cadastral da cidade.

Art.2º) A presente doação será feita em escritura pública indireta, por MARIA THEREZINHA BUCHMANN em nome da qual se acha a referida área de terra.

Art.3º) Esta Lei entrará em vigor na data de sua publicação, revogadas as disposições em contrário.

Campo Alegre/SC, 30 de dezembro de 1965.
MIGUEL KOTOVICZ
Prefeito Municipal

Registrada e publicada a presente Lei nesta Secretaria aos trinta dias do mês de dezembro de 1965.

HERCÍLIO BUENO FRANCO
Secretário

LEI Nº 212 DE 30 DE DEZEMBRO DE 1965

LEI Nº 0212
AUTORIZA O PODER EXECUTIVO A PERMUTAR TERRENO DA ESCOLA MUNICIPAL DE RODEIO GRANDE.

LEI OBSOLETA.

Campo Alegre, 30 de dezembro de 1965.
MIGUEL KOTOVICZ
Prefeito Municipal

Registrada e publicada a presente Lei nesta Secretaria aos trinta dias do mês de dezembro de 1965.

HERCÍLIO BUENO FRANCO
Secretário Municipal

LEI Nº 211 DE 30 DE DEZEMBRO DE 1965

LEI Nº 0211
REAJUSTE OS VENCIMENTOS DE FISCAL LANÇADOR DESTA PREFEITURA APARTIR DE 1º DE JANEIRO DE 1966.

LEI OBSOLETA.

Campo Alegre, 30 de dezembro de 1965.
MIGUEL KOTOVICZ
Prefeito Municipal

Registrada e publicada a presente Lei nesta Secretaria aos trinta dias do mês de dezembro de 1965.

HERCÍLIO BUENO FRANCO
Secretário Municipal

LEI Nº 210 DE 29 DE NOVEMBRO DE 1965

LEI Nº 0210
AUTORIZA O PODER EXECUTIVO A COLOCAR ILUMINAÇÃO EM DOIS POSTES NA RUA DA IGREJA, NA LOCALIDADE DE FRAGOSOS.

LEI OBSOLETA.

Campo Alegre, 29 de novembro de 1965.
MIGUEL KOTOVICZ
Prefeito Municipal

Registrada e publicada a presente Lei nesta Secretaria aos vinte e nove dias do mês de novembro de 1965.

HERCÍLIO BUENO FRANCO
Secretário Municipal

LEI Nº 209 DE 21 DE JUNHO DE 1965

LEI Nº 0209
REGULA O USO DOS VEÍCULOS DA PREFEITURA MUNICIPAL.

LEI OBSOLETA.

Campo Alegre, 21 de junho de 1965.
MIGUEL KOTOVICZ
Prefeito Municipal

Registrada e publicada a presente Lei nesta Secretaria aos vinte e um dias do mês de junho de 1965.

HERCÍLIO BUENO FRANCO
Secretário Municipal

LEI Nº 208 DE 17 DE MAIO DE 1965

LEI Nº 0208
REVOGA TODOS OS TERMOS DA LEI MUNICIPAL Nº 148 DE 07 DE MARÇO DE 1961.

LEI OBSOLETA.

Campo Alegre, 17 de maio de 1965.
MIGUEL KOTOVICZ
Prefeito Municipal

Registrada e publicada a presente Lei nesta Secretaria aos dezesseis dias do mês de maio de 1965.

HERCÍLIO BUENO FRANCO
Secretário Municipal

LEI Nº 207 DE 06 DE MAIO DE 1965

LEI Nº 0207

FIXA O SUBSÍDIO E A REPRESENTAÇÃO DO PREFEITO MUNICIPAL, A PARTIR DE 1º DE MARÇO DO CORRENTE ANO.

LEI OBSOLETA.

Campo Alegre, 06 de maio de 1965.

MIGUEL KOTOVICZ

Prefeito Municipal

Registrada e publicada a presente Lei nesta Secretaria aos seis dias do mês de maio de 1965.

HERCÍLIO BUENO FRANCO

Secretário Municipal

ATA PREGÃO 91/2014

ATA CIRCUNSTANCIADA

(Processo Licitatório nº 91/2014)

Aos trinta dias do mês de setembro do ano de dois mil e quatorze, na cidade de Campo Alegre, às dez horas, na Rua Cel. Bueno Franco, 292, reuniram-se em sessão pública, Maria Cristina Marciniak Munhoz, Pregoeira Municipal, Irineu Woitskovski Júnior e Lilian Terezinha Bartsch, membros da equipe de apoio, abaixo assinados, responsáveis pelo Processo Licitatório nº 91/2014, modalidade Pregão (presencial), para procederem a abertura e julgamento das propostas apresentadas na referida licitação, que tem por objeto a aquisição de restaurador de pista usinado a quente para conserto e reparação do asfalto em locais abertos para conserto de rede de água. Passou-se ao recebimento dos envelopes (proposta e documentos) das empresas proponentes: PAVSUL ASFALTOS E PAVIMENTAÇÕES LTDA e ASFALTECSUL MATERIAIS E SERVIÇOS LTDA. A empresa PAVSUL ASFALTOS E PAVIMENTAÇÕES LTDA credenciou como representante na sessão o Sr. Edmar Ciro de Oliveira e a empresa ASFALTECSUL MATERIAIS E SERVIÇOS LTDA credenciou como representante na sessão a Sra. Maria Aparecida Rodrigues. As licitantes apresentaram a declaração de cumprimento dos requisitos de habilitação e comprovaram enquadramento como microempresa ou empresa de pequeno porte. Após, procedeu-se à abertura dos envelopes da proposta comercial. O critério de julgamento é pelo requisito MENOR PREÇO POR ITEM.

ITEM 01

Empresa	Valor da proposta inicial (R\$)	Valor proposta após lances (R\$)	Classificação	Situação Habilitação
ASFALTECSUL	20,00	14,50	1ª	HABILITADA
PAVSUL	20,00	15,00	2ª	-----

Após, abriu-se o envelope de documentos da licitante primeira classificada no ITEM. Estando de acordo com o exigido no edital, a empresa ASFALTECSUL MATERIAIS E SERVIÇOS LTDA foi declarada vencedora do Item com o valor de R\$ 14,50, conforme apresentado na tabela acima. A empresa PAVSUL ASFALTOS E PAVIMENTAÇÕES LTDA manifestou intenção de interposição de recurso quanto a documentação da empresa ASFALTECSUL MATERIAIS E SERVIÇOS LTDA, alegando que a empresa não cumpriu a exigência do item 8.1.3.2 do edital, não apresentando a Certidão de Pessoa Jurídica e de Acervo Técnico. Ficam as empresas intimadas do prazo 3 (três) para apresentação das razões do recurso, ficando os licitantes desde logo intimados para apresentar contrarrazões em igual número de dias, que começarão a correr do término do prazo do recorrente, conforme a legislação. Sem mais,

encerrou-se a sessão com a lavratura desta ata, que vai assinada por todos os presentes:

Lei Nº 206 de 06 de Maio de 1965

LEI Nº 0206

ELEVA OS VENCIMENTOS E SALÁRIOS DOS FUNCIONÁRIOS E EXTRANUMERÁRIOS MENSALISTAS, BEM COMO OS PROVENTOS DE APOSENTADORIA DOS INATIVOS DO MUNICÍPIO.

LEI OBSOLETA.

Campo Alegre, 06 de maio de 1965.

MIGUEL KOTOVICZ

Prefeito Municipal

Registrada e publicada a presente Lei nesta Secretaria aos seis dias do mês de maio de 1965.

HERCÍLIO BUENO FRANCO

Secretário Municipal

LEI Nº 205 DE 12 DE ABRIL DE 1965

LEI Nº 0205

ALTERA A TABELA PARA COBRANÇA DE IMPOSTOS COMERCIAIS, INDUSTRIAIS E PROFISSIONAIS.

LEI OBSOLETA.

Campo Alegre, 12 de abril de 1965.

MIGUEL KOTOVICZ

Prefeito Municipal

Registrada e publicada a presente Lei nesta Secretaria aos doze dias do mês de abril de 1965.

HERCÍLIO BUENO FRANCO

Secretário Municipal

LEI Nº 204 DE 14 DE DEZEMBRO DE 1964

LEI Nº 0204

CONCEDE GRATIFICAÇÃO ANUAL, A TÍTULO DE 13º SALÁRIO AOS FUNCIONÁRIOS E EXTRANUMERÁRIOS DO MUNICÍPIO.

LEI OBSOLETA.

Campo Alegre, 14 de dezembro de 1964.

MIGUEL KOTOVICZ

Prefeito Municipal

Registrada e publicada a presente Lei nesta Secretaria aos quatorze dias do mês de dezembro de 1964.

HERCÍLIO BUENO FRANCO

Secretário Municipal

LEI Nº 203 DE 14 DE DEZEMBRO DE 1964

LEI Nº 0203

ESTIMA A RECEITA E FIXA A DESPESA DO MUNICÍPIO DE CAMPO ALEGRE PARA O EXERCÍCIO DE 1965.

LEI OBSOLETA.

Campo Alegre, 14 de dezembro de 1964.

MIGUEL KOTOVICZ

Prefeito Municipal

Registrada e publicada a presente Lei nesta Secretaria aos quatorze dias do mês de dezembro de 1964.

HERCÍLIO BUENO FRANCO

Secretário Municipal

LEI Nº 202 DE 14 DE DEZEMBRO DE 1964

LEI Nº 0202

FICA ALTERADA A TAXA PARA COBRANÇA DE RENDA IMOBILIÁRIA CONSTANTE NA TABELA DO CÓDIGO TRIBUTÁRIO MUNICIPAL.

LEI OBSOLETA.

Campo Alegre, 14 de dezembro de 1964.

MIGUEL KOTOVICZ

Prefeito Municipal

Registrada e publicada a presente Lei nesta Secretaria aos quatorze dias do mês de dezembro de 1964.

HERCÍLIO BUENO FRANCO

Secretário Municipal

LEI Nº 201 DE 14 DE DEZEMBRO DE 1964

LEI Nº 0201

AUTORIZA A PREFEITURA MUNICIPAL DE CAMPO ALEGRE A FILIAR-SE À COOPERATIVA DE ELETRIFICAÇÃO RURAL DE BATEIAS DE BAIXO DE RESPONSABILIDADE LTDA.

LEI OBSOLETA.

Campo Alegre, 14 de dezembro de 1964.

MIGUEL KOTOVICZ

Prefeito Municipal

Registrada e publicada a presente Lei nesta Secretaria aos quatorze dias do mês de dezembro de 1964.

HERCÍLIO BUENO FRANCO

Secretário Municipal

LEI Nº 200 DE 02 DE DEZEMBRO DE 1964

LEI Nº 0200

DISPÕE SOBRE A INCIDÊNCIA DO LANÇAMENTO E COBRANÇA DE IMPOSTO SOBRE INDUSTRIAS, PROFISSÕES E DÁ OUTRAS PROVIDÊNCIAS.

LEI OBSOLETA.

Campo Alegre, 02 de Dezembro de 1964.

MIGUEL KOTOVICZ

Prefeito Municipal

Registrada e publicada a presente Lei nesta Secretaria aos dois dias do mês de dezembro de 1964.

HERCÍLIO BUENO FRANCO

Secretário Municipal

LEI Nº 199 DE 02 DE DEZEMBRO DE 1964

LEI Nº 0199

REGULA O USO DAS MÁQUINAS DA PREFEITURA.

LEI OBSOLETA.

Campo Alegre, 02 de Dezembro de 1964.

MIGUEL KOTOVICZ

Prefeito Municipal

Registrada e publicada a presente Lei nesta Secretaria aos dois dias do mês de dezembro de 1964.

HERCÍLIO BUENO FRANCO

Secretário Municipal

LEI Nº 198 DE 05 DE NOVEMBRO DE 1964

LEI Nº 0198

AUTORIZA O PODER EXECUTIVO MUNICIPAL A DOAR BEM IMÓVEL À SOCIEDADE AMIGOS DE CAMPO ALEGRE - "SACA".

LEI OBSOLETA.

Campo Alegre, 05 de novembro de 1964.

MIGUEL KOTOVICZ

Prefeito Municipal

Registrada e publicada a presente Lei nesta Secretaria aos cinco dias do mês de novembro de 1964.

HERCÍLIO BUENO FRANCO

Secretário Municipal

LEI Nº 197 DE 05 DE NOVEMBRO DE 1964

LEI Nº 0197

ALTERA AS TABELAS PARA A COBRANÇA DO IMPOSTO DE LICENÇA SOBRE VEÍCULOS.

LEI OBSOLETA.

Campo Alegre, 05 de novembro de 1964.

MIGUEL KOTOVICZ

Prefeito Municipal

Registrada e publicada a presente Lei nesta Secretaria aos cinco dias do mês de novembro de 1964.

HERCÍLIO BUENO FRANCO

Secretário Municipal

LEI Nº 196 DE 14 DE SETEMBRO DE 1964

LEI Nº 0196

FICAM ELEVADOS EM 20% (VINTE PORCENTO APARTIR DE 1º DE JANEIRO DE 1965 OS VALORES DA TABELA DA TAXA DE ILUMINAÇÃO PÚBLICA.

LEI OBSOLETA.

Campo Alegre, 14 de setembro de 1964.

MIGUEL KOTOVICZ

Prefeito Municipal

Registrada e publicada a presente Lei nesta Secretaria aos quatorze dias do mês de setembro de 1964.

HERCÍLIO BUENO FRANCO

Secretário Municipal

LEI Nº 195 DE 14 DE SETEMBRO DE 1964

LEI Nº 195 DE 14 DE SETEMBRO DE 1964

AUTORIZA O PODER EXECUTIVO RECEBER POR DOAÇÃO UMA ÁREA DE TERRA.

O Prefeito Municipal de Campo Alegre, Estado de Santa Catarina, no uso de suas atribuições legais, faz saber que a Câmara Municipal aprovou e ele sanciona a Lei seguinte:

Art.1º) Fica o Poder Executivo autorizado a receber por doação demoveis Cimo S.A. um terreno com área de um mil metros quadrados (1.000m²), situado na localidade de Tijucume neste Município, destinado a construção de um prédio escolar.

Art.2º) Esta Lei entrará em vigor na data de sua publicação, revogadas as disposições em contrário.

Campo Alegre/SC, 14 de setembro de 1964.

MIGUEL KOTOVICZ

Prefeito Municipal

Registrada e publicada a presente Lei nesta Secretaria aos quatorze dias do mês de setembro de 1964.

HERCÍLIO BUENO FRANCO

Secretário

LEI Nº 194 DE 14 DE SETEMBRO DE 1964

LEI Nº 0194

ABRE CRÉDITO ESPECIAL POR CONTA DE SALDO DO EXERCÍCIO ANTERIOR.

LEI OBSOLETA.

Campo Alegre, 14 de setembro de 1964.

MIGUEL KOTOVICZ

Prefeito Municipal

Registrada e publicada a presente Lei nesta Secretaria aos quatorze dias do mês de setembro de 1964.

HERCÍLIO BUENO FRANCO

Secretário Municipal

LEI Nº 193 DE 14 DE SETEMBRO DE 1964

LEI Nº 0193

ABRE CRÉDITO ESPECIAL POR CONTA DE SALDO DO EXERCÍCIO ANTERIOR.

LEI OBSOLETA.

Campo Alegre, 14 de setembro de 1964.

MIGUEL KOTOVICZ

Prefeito Municipal

Registrada e publicada a presente Lei nesta Secretaria aos quatorze dias do mês de setembro de 1964.

HERCÍLIO BUENO FRANCO

Secretário Municipal

LEI Nº 192 DE 14 DE SETEMBRO DE 1964

LEI Nº 0192

ABRE CRÉDITO ESPECIAL POR CONTA DE SALDO DO EXERCÍCIO ANTERIOR.

LEI OBSOLETA.

Campo Alegre, 14 de setembro de 1964.

MIGUEL KOTOVICZ

Prefeito Municipal

Registrada e publicada a presente Lei nesta Secretaria aos quatorze dias do mês de setembro de 1964.

HERCÍLIO BUENO FRANCO

Secretário Municipal

LEI Nº 191 DE 14 DE SETEMBRO DE 1964

LEI Nº 0191

ABRE CRÉDITO SUPLEMENTAR POR CONTA DE SALDO DO EXERCÍCIO ANTERIOR.

LEI OBSOLETA.

Campo Alegre, 14 de setembro de 1964.

MIGUEL KOTOVICZ

Prefeito Municipal

Registrada e publicada a presente Lei nesta Secretaria aos quatorze dias do mês de setembro de 1964.

HERCÍLIO BUENO FRANCO

Secretário Municipal

LEI Nº 190 DE 14 DE SETEMBRO DE 1964

LEI Nº 0190

AUTORIZA A PREFEITURA A CELEBRAR CONVÊNIO PARA A INS-CRIBÇÃO DE SEUS SERVIDORES NO INSTITUTO DE PREVIDÊNCIA DO ESTADO DE SANTA CATARINA.

LEI OBSOLETA.

Campo Alegre, 14 de setembro de 1964.

MIGUEL KOTOVICZ

Prefeito Municipal

Registrada e publicada a presente Lei nesta Secretaria aos quatorze dias do mês de setembro de 1964.

HERCÍLIO BUENO FRANCO
Secretário Municipal

LEI Nº 189 DE 02 DE JUNHO DE 1964

LEI Nº 0189
ABRE CRÉDITO ESPECIAL POR CONTA DE SALDO DO EXERCÍCIO ANTERIOR.

LEI OBSOLETA.

Campo Alegre, 02 de junho de 1964.
MIGUEL KOTOVICZ
Prefeito Municipal

Registrada e publicada a presente Lei nesta Secretaria aos dois dias do mês de junho de 1964.

HERCÍLIO BUENO FRANCO
Secretário Municipal

LEI Nº 188 DE 23 DE MARÇO DE 1964

LEI Nº 0188
REAJUSTA VENCIMENTOS E SALÁRIOS DOS FUNCIONÁRIOS EXTRANUMERÁRIOS DO MUNICÍPIO.

LEI OBSOLETA.

Campo Alegre, 23 de março de 1964.
MIGUEL KOTOVICZ
Prefeito Municipal

Registrada e publicada a presente Lei nesta Secretaria aos vinte e três dias do mês de março de 1964.

HERCÍLIO BUENO FRANCO
Secretário Municipal

LEI Nº 187 DE 23 DE MARÇO DE 1964

LEI Nº 187 DE 23 DE MARÇO DE 1964
AUTORIZA O PODER EXECUTIVO RECEBER
POR DOAÇÃO UMA ÁREA DE TERRA.

O Prefeito Municipal de Campo Alegre, Estado de Santa Catarina, no uso de suas atribuições legais, faz saber que a Câmara Municipal aprovou e ele sanciona a Lei seguinte:

Art.1º) Fica o Poder Executivo autorizado a receber por doação demoveis Cimo S.A. um terreno com área de um mil metros quadrados (1.000m²), situado na localidade de Tijucume neste Município, destinado a construção de um prédio escolar.

Art.2º) Esta Lei entrará em vigor na data de sua publicação, revogadas as disposições em contrário.

Campo Alegre/SC, 23 de março de 1964.
MIGUEL KOTOVICZ
Prefeito Municipal

Registrada e publicada a presente Lei nesta Secretaria aos vinte e

três dias do mês de março de 1964.

HERCÍLIO BUENO FRANCO
Secretário

LEI Nº 186 DE 23 DE MARÇO DE 1964

LEI Nº 0185
FIXA OS NOVOS VALORES DO SUBSÍDIO E REPRESENTAÇÃO DO PREFEITO A PARTIR DE 1º DE FEVEREIRO DO CORRENTE ANO.

LEI OBSOLETA.

Campo Alegre, 23 de março de 1964.
MIGUEL KOTOVICZ
Prefeito Municipal

Registrada e publicada a presente Lei nesta Secretaria aos vinte e três dias do mês de março de 1964.

HERCÍLIO BUENO FRANCO
Secretário Municipal

LEI Nº 185 DE 23 DE MARÇO DE 1964

LEI Nº 0185
FIXA OS NOVOS VALORES DO SUBSÍDIO E REPRESENTAÇÃO DO PREFEITO A PARTIR DE 1º DE FEVEREIRO DO CORRENTE ANO.

LEI OBSOLETA.

Campo Alegre, 23 de março de 1964.
MIGUEL KOTOVICZ
Prefeito Municipal

Registrada e publicada a presente Lei nesta Secretaria aos vinte e três dias do mês de março de 1964.

HERCÍLIO BUENO FRANCO
Secretário Municipal

LEI Nº 184 DE 23 DE DEZEMBRO DE 1963

LEI Nº 0184
AUTORIZA A CONCEDER, DE ACORDO COM O ARTIGO 693 DO CÓDIGO CIVIL A REMISSÃO DE FÔRO AOS ATUAIS FOREIROS DE TERRAS DO PATRIMÔNIO DO MUNICÍPIO.

LEI OBSOLETA.

Campo Alegre, 23 de dezembro de 1963.
MIGUEL KOTOVICZ
Prefeito Municipal

Registrada e publicada a presente Lei nesta Secretaria aos vinte e três dias do mês de dezembro de 1963.

HERCÍLIO BUENO FRANCO
Secretário Municipal

LEI Nº 183 DE 19 DE DEZEMBRO DE 1963

LEI Nº 0183

FIXA OS PERÍMETROS URBANOS E SUBURBANOS DA CIDADE DE CAMPO ALEGRE, E APROVA PLANTA SEMI-CADASTRAL.

LEI OBSOLETA.

Campo Alegre, 19 de dezembro de 1963.

MIGUEL KOTOVICZ

Prefeito Municipal

Registrada e publicada a presente Lei nesta Secretaria aos dezoito dias do mês de dezembro de 1963.

HERCÍLIO BUENO FRANCO

Secretário Municipal

LEI Nº 182 DE 19 DE DEZEMBRO DE 1963

LEI Nº 0182

ORÇA A RECEITA E FIXA A DESPESA DO MUNICÍPIO DE CAMPO ALEGRE, PARA O EXERCÍCIO DE 1964.

LEI OBSOLETA.

Campo Alegre, 19 de dezembro de 1963.

MIGUEL KOTOVICZ

Prefeito Municipal

Registrada e publicada a presente Lei nesta Secretaria aos dezoito dias do mês de dezembro de 1963.

HERCÍLIO BUENO FRANCO

Secretário Municipal

LEI Nº 181 DE 16 DE DEZEMBRO DE 1963

LEI Nº 181 DE 16 DE DEZEMBRO DE 1963

CONSIDERA DE UTILIDADE PÚBLICA PARA DESAPROPRIAÇÃO ÁREA DE TERRA PARA ABERTURA DE UMA RUA.

O Prefeito Municipal de Campo Alegre, Estado de Santa Catarina, no uso de suas atribuições legais, faz saber que a Câmara Municipal aprovou e ele sanciona a Lei seguinte:

Art.1º) É considerado de Utilidade Pública, para desapropriação amigável ou Judicial, uma faixa de terras situada entre Represo e divisa com o Município de São Bento do Sul, pertencente a Alvino Wielivsky, Bernardino Franz, e Viúva Tereza Zoellner, para abertura de uma estrada inter-municipal, ligando aquela localidade a estrada Dona Francisca.

Art.2º) Esta Lei entrará em vigor na data de sua publicação, revogadas as disposições em contrário.

Campo Alegre/SC, 16 de dezembro de 1963.

MIGUEL KOTOVICZ

Prefeito Municipal

Registrada e publicada a presente Lei nesta Secretaria aos dezoito dias do mês de dezembro de 1963.

HERCÍLIO BUENO FRANCO

Secretário

LEI Nº 180 DE 16 DE DEZEMBRO DE 1963

LEI Nº 0180

AUTORIZA A CONSTRUIR UMA REDE DE ILUMINAÇÃO ELÉTRICA.

LEI OBSOLETA.

Campo Alegre, 16 de dezembro de 1963.

MIGUEL KOTOVICZ

Prefeito Municipal

Registrada e publicada a presente Lei nesta Secretaria aos dezoito dias do mês de dezembro de 1963.

HERCÍLIO BUENO FRANCO

Secretário Municipal

LEI Nº 179 DE 16 DE DEZEMBRO DE 1963

LEI Nº 0179

ALTERA AS TABELAS PARA COBRANÇA DE IMPOSTOS E TAXAS MUNICIPAIS, A PARTIR DE 1º DE JANEIRO DE 1964.

LEI OBSOLETA.

Campo Alegre, 16 de dezembro de 1963.

MIGUEL KOTOVICZ

Prefeito Municipal

Registrada e publicada a presente Lei nesta Secretaria aos dezoito dias do mês de novembro de 1963.

HERCÍLIO BUENO FRANCO

Secretário Municipal

LEI Nº 178 DE 07 DE OUTUBRO DE 1963

LEI Nº 178 DE 07 DE OUTUBRO DE 1963

DISPÕE SOBRE OS SERVIÇOS DE ADMINISTRAÇÃO DOS CEMITÉRIOS.

O Prefeito Municipal de Campo Alegre, Estado de Santa Catarina, no uso de suas atribuições legais, faz saber que a Câmara Municipal aprovou e ele sanciona seguinte a Lei:

Art.1º) Os cemitérios do Município terão caráter secular e de acordo com o artigo 141, § 10º da Constituição Federal serão administrados diretamente pela Prefeitura.

Parágrafo Único - É facultado, entretanto, às associações religiosas manterem cemitérios particulares, observadas as prescrições legais e enquanto a Prefeitura não tomar a si esse encargo.

Art.2º) Para efeito desta lei, quanto aos cemitérios, são adotadas as seguintes definições:

Sepultura - cova aberta no terreno;

Carneiro - cova com paredes laterais de tijolos ou material similar, com fundo de terra natural;

Carneiro Geminado - dois carneiros, mais o terreno entre eles existentes, formando uma única cova, para sepultamento de membros de uma mesma família;

Lápide - lage que cobre o jazigo, com inscrição funerária;

Mausoléu - monumento funerário suntuoso, que se levanta sobre o carneiro ou sepultura, entendendo-se o caráter suntuoso, não só pela perfeição da forma, como também pelo emprego de materiais, enfeites e ornamentos;

Jazigo - palavra empregada para designar tanto a sepultura como o carneiro;

Art.3º) As sepulturas dividir-se-ão em:

- a) gratuitas, quando destinadas a sepultamentos de indigentes, sem pagamento de qualquer taxa;
- b) simples ou razas, quando houver sido pago somente a taxa de sepultamento;
- c) temporárias, quando além da taxa de sepultamento, houverem os interessados ou responsáveis, requerido o arrendamento do terreno ocupado, por prazo até 30 anos;
- d) perpétuas, as que tenham adquirido o direito de perpetuidade.

Art.4º) O arrendamento de terrenos para as sepulturas temporárias até 30 anos ou perpétuas, será concedido pela Prefeitura, a requerimento dos interessados ou responsáveis e mediante o pagamento das taxas previstas no Código Tributário e leis subseqüentes.

Art.5º) Os serviços de administração do cemitério ficarão a cargo de um Zelador-Coveiro, nomeado pelo Prefeito Municipal e a ele subordinado.

Art.6º) O Cemitério Municipal desta cidade terá em seu recinto, além de áreas destinadas à construção de capelas e depósito mortuário, duas ruas cruzadas, dividindo este em quatro quadras.

§ 1º - Cada quadra será subdividida em filas, nas larguras de 2,50, 2,00, e 1,50 metros respectivamente.

§ 2º - São de 1,50 metros no máximo e de 1,00 metro no mínimo, as larguras das sepulturas, variando o seu comprimento de acordo com as filas em que se achem localizadas.

Art.7º) Nenhum sepultamento será permitido sem que seja apresentada a autorização e quitação das taxas da Prefeitura ou declaração de isenção das mesmas.

Art.8º) É de cinco anos para adultos e de três anos para menores de doze anos, o prazo mínimo a vigorar entre duas imunações no mesmo jazigo, ou para exumações.

Art.9º) As sepulturas simples ou razas, não requeridas ao término do prazo do artigo anterior, serão consideradas como abandonadas, ficando sujeitas a serem arrazadas.

Art.10) Exceptuados os casos de investigação policial, nenhuma sepultura poderá ser reaberta, mesmo a pedido dos interessados, sem que tenha decorrido o prazo previsto no artigo 8º desta lei.

Art.11) Mesmo decorrido o prazo legal, nenhuma exumação ou inhumação serão permitidas sem apresentação da licença competente.

Art.12) As construções funerárias dependerão de autorização da Prefeitura e só serão licenciadas sobre terrenos devidamente legalizados.

Art.13) Os terrenos já requeridos, ainda não ocupados e não construídos, serão demarcados nas filas correspondentes.

Art.14) As aquisições anteriores feitas à Administração Eclesiástica, terão respeitados os seus direitos uma vez provada a autenticidade de aquisição.

Art.15) As construções funerárias deverão ser de pedras, tijolos, mármore ou similares.

Art.16) As construções de madeira serão permitidas, quando feitas de madeira serrada e sempre pintadas.

Art.17) O embelezamento das sepulturas simples ou razas, será feito por gramados canteiros ou cerca de madeira serrada e pintada, limitados ao perímetro das sepulturas, podendo ter ainda pequenos símbolos ou cruz com gravação dos nomes e datas para efeito de identificação.

Art.18) AS sepulturas já existentes que se encontrem fora do alinhamento estabelecido, poderão a requerimento dos interessados e por conta destes, serem transferidas para o alinhamento, desde que tenham completado o prazo previsto no artigo 8º desta lei.

Art.19) Fica proibido o plantio de árvores ou arbustos sobre as sepulturas.

Art.20) É igualmente proibido, dentro do cemitério, a preparação de pedras ou outros materiais, devendo estes entrarem para o seu recinto em condições de serem empregadas imediatamente.

Art.21) Os serviços de limpeza das sepulturas deverão ser feitos no mínimo quatro vezes por ano ou sempre que se tornem necessários.

Art.22) Restos de materiais provenientes de obras, conserva e limpeza de sepulturas, devem ser removidos imediatamente pelos responsáveis.

Art.23) O ladrilhamento do solo em torno dos jazigos, caberá aos responsáveis e deverá ser feito na totalidade das ruas de separação, obedecidas as instruções da administração do cemitério.

Art.24) As taxas sobre serviços de administração do cemitério são as previstas no Código Tributário do Município e leis subseqüentes.

Art.25) As infrações desta lei serão punidas com a multa de CR\$ 100,00 a CR\$ 1.000,00 e o dobro na reincidência, sujeitando-se ainda os infratores as despesas ou danos ocasionados pela prática da infração.

Art.26) Nos cemitérios será observada ampla liberdade de celebração de cerimônias religiosas, seja qual for a religião ou culto, desde que tais práticas não atentem contra a lei da moral pública.

Art.27) Como homenagem pública excepcional poderá a municipalidade conceder perpetuidade de carneiro à cidadão cuja vida pública deve ser rememorada pelo povo, por relevantes serviços prestados à Nação, ao Estado ou ao Município.

Parágrafo Único - A perpetuidade será concedida por lei especial.

Art.28) Esta lei entrará em vigor na data de sua publicação, revogadas as disposições em contrário.

Prefeitura Municipal de Campo Alegre/SC, 07 de outubro de 1963.
MIGUEL KOTOVICZ
Prefeito Municipal

Registrada e publicada a presente Lei nesta Secretaria aos sete dias do mês de outubro de 1963.

HERCÍLIO BUENO FRANCO
Secretário

LEI Nº 177 DE 07 DE OUTUBRO DE 1963

LEI Nº 177 DE 07 DE OUTUBRO DE 1963

FICA CRIADA UMA ESCOLA MISTA MUNICIPAL NA LOCALIDADE DE TIJUCUME NESTE MUNICÍPIO.

O Prefeito Municipal de Campo Alegre, Estado de Santa Catarina, no uso de suas atribuições legais, faz saber que a Câmara Municipal aprovou e ele sanciona seguinte a Lei:

Art.1º) Fica criada na localidade de Tijucume, neste Município, uma ESCOLA MISTA MUNICIPAL.

Art.2º) Esta Lei entrará em vigor na data de sua publicação, revogadas as disposições em contrário.

Campo Alegre/SC, 07 de outubro de 1963.

MIGUEL KOTOVICZ

Prefeito Municipal

Registrada e publicada a presente Lei nesta Secretaria aos sete dias do mês de outubro de 1963.

HERCÍLIO BUENO FRANCO

Secretário

LEI Nº 176 DE 07 DE OUTUBRO DE 1963

LEI Nº 0176

AUTORIZA A FAZER DOAÇÃO DE UMA ÁREA DE TERRA PARA O ESTADO DE SANTA CATARINA, PARA CONSTRUÇÃO DE UMA ESCOLA.

LEI OBSOLETA.

Campo Alegre, 07 de outubro de 1963.

MIGUEL KOTOVICZ

Prefeito Municipal

Registrada e publicada a presente Lei nesta Secretaria aos sete dias do mês de outubro de 1963.

HERCÍLIO BUENO FRANCO

Secretário Municipal

LEI Nº 175 DE 25 DE SETEMBRO DE 1963

LEI Nº 0175

ALTERA O ARTIGO 2º DA LEI Nº 148 DE 07 DE MARÇO DE 1961.

LEI OBSOLETA.

Campo Alegre, 25 de setembro de 1963.

MIGUEL KOTOVICZ

Prefeito Municipal

Registrada e publicada a presente Lei nesta Secretaria aos vinte e cinco dias do mês de setembro de 1963.

HERCÍLIO BUENO FRANCO

Secretário Municipal

LEI Nº 174 DE 05 DE MAIO DE 1963

LEI Nº 0174

FICAM INSITUADAS POR ESTA LEI QUATRO BOLSAS ESCOLARES PARA ALUNOS NECESSITADOS.

LEI OBSOLETA.

Campo Alegre, 05 de maio de 1963.

MIGUEL KOTOVICZ

Prefeito Municipal

Registrada e publicada a presente Lei nesta Secretaria aos cinco dias do mês de maio de 1963.

HERCÍLIO BUENO FRANCO

Secretário Municipal

LEI Nº 173 DE 05 DE MAIO DE 1963

LEI Nº 0173

REAJUSTA OS VENCIMENTOS E SALÁRIOS DOS FUNCIONÁRIOS EXTRANUMERÁRIOS MENSALISTAS, BEM COMO OS PROVENTOS DE APOSENTADORIA DOS INATIVOS DO MUNICÍPIO.

LEI OBSOLETA.

Campo Alegre, 05 de maio de 1963.

MIGUEL KOTOVICZ

Prefeito Municipal

Registrada e publicada a presente Lei nesta Secretaria aos cinco dias do mês de maio de 1963.

HERCÍLIO BUENO FRANCO

Secretário Municipal

LEI Nº 172 DE 03 DE DEZEMBRO DE 1962

LEI Nº 0172

ESTABELECE A COBRANÇA DE RENDAS CONSTANTES NA LEI ORÇAMENTÁRIA PARA O EXERCÍCIO DE 1963.

LEI OBSOLETA.

Campo Alegre, 03 de dezembro de 1962.

MIGUEL KOTOVICZ

Prefeito Municipal

Registrada e publicada a presente Lei nesta Secretaria aos três dias do mês de dezembro de 1962.

HERCÍLIO BUENO FRANCO

Secretário Municipal

LEI Nº 171 DE 03 DE DEZEMBRO DE 1962

LEI Nº 0171

ORÇA A RECEITA E FIXA A DESPESA DO MUNICÍPIO DE CAMPO ALEGRE PARA O EXERCÍCIO DE 1963.

LEI OBSOLETA.

Campo Alegre, 03 de dezembro de 1962.

MIGUEL KOTOVICZ

Prefeito Municipal

Registrada e publicada a presente Lei nesta Secretaria aos três dias do mês de dezembro de 1962.

HERCÍLIO BUENO FRANCO
Secretário Municipal

LEI Nº 170 DE 03 DE DEZEMBRO DE 1962

LEI Nº 0170
FICA ELEVADO PARA CR\$ 8.000,00 O SALÁRIO DO TRATORISTA.

LEI OBSOLETA.

Campo Alegre, 17 de novembro de 1962.
MIGUEL KOTOVICZ
Prefeito Municipal

Registrada e publicada a presente Lei nesta Secretaria aos dezesseis dias do mês de novembro de 1962.

HERCÍLIO BUENO FRANCO
Secretário Municipal

LEI Nº 169 DE 29 DE OUTUBRO DE 1962

LEI Nº 0169
DISPÕE SOBRE A INCIDÊNCIA LAÇAMENTO E COBRANÇA DO IMPOSTO TERRITORIAL RURAL E DÁ OUTRAS PROVIDÊNCIAS.

LEI OBSOLETA.

Campo Alegre, 29 de outubro de 1962.
MIGUEL KOTOVICZ
Prefeito Municipal

Registrada e publicada a presente Lei nesta Secretaria aos vinte e nove dias do mês de outubro de 1962.

HERCÍLIO BUENO FRANCO
Secretário Municipal

LEI Nº 168 DE 29 DE OUTUBRO DE 1962

LEI Nº 0168
DISPÕE SOBRE A COBRANÇA DE IMPOSTO SOBRE TRANSMISSÃO DE PROPRIEDADE IMOBILIÁRIA "INTER-VIVOS" E DÁ OUTRAS PROVIDÊNCIAS.

LEI OBSOLETA.

Campo Alegre, 29 de outubro de 1962.
MIGUEL KOTOVICZ
Prefeito Municipal

Registrada e publicada a presente Lei nesta Secretaria aos vinte e nove dias do mês de outubro de 1962.

HERCÍLIO BUENO FRANCO
Secretário Municipal

LEI Nº 167 DE 26 DE JUNHO DE 1962

LEI Nº 0167
HOMOLOGA CONVÊNIO ESPECIAL FIRMADO PELO PREFEITO MUNICIPAL GOVERNO DO ESTADO E DÁ OUTRAS PROVIDÊNCIAS.

LEI OBSOLETA.

Campo Alegre, 26 de junho de 1962.
BERNARDO MARETH
Presidente da Câmara Municipal

Registrada e publicada a presente Lei nesta Secretaria aos vinte e seis dias do mês de maio de 1962.

HERCÍLIO BUENO FRANCO
Secretário Municipal

LEI Nº 166 DE 26 DE JUNHO DE 1962

LEI Nº 0166
FICA A PREFEITURA MUNICIPAL AUTORIZADA A CONCORRER NO CORRENTE ANO COM AS DESPESAS COM FOTOGRAFIAS O SUBSÍDIO E A REPRESENTAÇÃO DO PREFEITO MUNICIPAL FICAM ELEVADOS PARA Cr\$ 10.000,00 e Cr\$ 6.000,00 RESPECTIVAMENTE.

LEI OBSOLETA.

Campo Alegre, 26 de junho de 1962.
BERNARDO MARETH
Presidente da Câmara Municipal

Registrada e publicada a presente Lei nesta Secretaria aos vinte e seis dias do mês de maio de 1962.

HERCÍLIO BUENO FRANCO
Secretário Municipal

LEI Nº 165 DE 26 DE JUNHO DE 1962

LEI Nº 0165
O SUBSÍDIO E A REPRESENTAÇÃO DO PREFEITO MUNICIPAL FICAM ELEVADOS PARA Cr\$ 10.000,00 e Cr\$ 6.000,00 RESPECTIVAMENTE.

LEI OBSOLETA.

Campo Alegre, 26 de junho de 1962.
BERNARDO MARETH
Presidente da Câmara Municipal

Registrada e publicada a presente Lei nesta Secretaria aos vinte e seis dias do mês de maio de 1962.

HERCÍLIO BUENO FRANCO
Secretário Municipal

LEI Nº 164 DE 26 DE JUNHO DE 1962

LEI Nº 0164

A GRATIFICAÇÃO DOS VEREADORES FICA ELEVADA PARA CR\$ 1.000,00 POR SESSÃO, APARTIR DE 1º DE JUNHO DE 1962.

LEI OBSOLETA.

Campo Alegre, 26 de junho de 1962.

BERNARDO MARETH

Presidente da Câmara Municipal

Registrada e publicada a presente Lei nesta Secretaria aos vinte e seis dias do mês de maio de 1962.

HERCÍLIO BUENO FRANCO

Secretário Municipal

LEI Nº 163 DE 14 DE MAIO DE 1962

LEI Nº 0163

CONCEDE ISENÇÃO DO IMPÔSTO SÔBRE TRANSMISSÃO DE PROPRIEDADE IMOBILIÁRIA "INTER-VIVOS".

LEI OBSOLETA.

Campo Alegre, 14 de maio de 1962.

MIGUEL KOTOVICZ

Prefeito Municipal

Registrada e publicada a presente Lei nesta Secretaria aos quatorze dias do mês de maio de 1962.

HERCÍLIO BUENO FRANCO

Secretário Municipal

LEI Nº 162 DE 02 DE MAIO DE 1962

LEI Nº 0162

ISENTA DO IMPOSTO DE TRANSMISSÃO "INTERVIVOS" E DE IMPOSTO TERRITORIAL IMÓVEL RURAL COM ÁREA DE ATÉ 50 HECTARES.

LEI OBSOLETA.

Campo Alegre, 02 de maio de 1962.

MIGUEL KOTOVICZ

Prefeito Municipal

Registrada e publicada a presente Lei nesta Secretaria aos dois dias do mês de maio de 1962.

HERCÍLIO BUENO FRANCO

Secretário Municipal

LEI Nº 161 DE 02 DE MAIO DE 1962

LEI Nº 0161

ELEVA O SALÁRIO DO MOTORISTA E PATROLERO DESTA PREFEITURA.

LEI OBSOLETA.

Campo Alegre, 02 de maio de 1962.

MIGUEL KOTOVICZ

Prefeito Municipal

Registrada e publicada a presente Lei nesta Secretaria aos dois dias do mês de maio de 1962.

HERCÍLIO BUENO FRANCO

Secretário Municipal

LEI Nº 161 DE 02 DE MAIO DE 1962

LEI Nº 0161

ELEVA O SALÁRIO DO MOTORISTA E PATROLERO DESTA PREFEITURA.

LEI OBSOLETA.

Campo Alegre, 02 de maio de 1962.

MIGUEL KOTOVICZ

Prefeito Municipal

Registrada e publicada a presente Lei nesta Secretaria aos dois dias do mês de maio de 1962.

HERCÍLIO BUENO FRANCO

Secretário Municipal

LEI Nº 160 DE 11 DE JANEIRO DE 1962

LEI Nº 0160

HOMOLOGA CONVÊNIO ESPECIAL FIRMADO PELO PREFEITO MUNICIPAL E O GOVERNO DO ESTADO E DÁ OUTRAS PROVIDÊNCIAS.

LEI OBSOLETA.

Campo Alegre, 11 de janeiro de 1962.

MIGUEL KOTOVICZ

Prefeito Municipal

Registrada e publicada a presente Lei nesta Secretaria aos onze dias do mês de janeiro de 1962.

HERCÍLIO BUENO FRANCO

Secretário Municipal

LEI Nº 159 DE 30 DE DEZEMBRO DE 1961

LEI Nº 0159

ABRE CREDITO ESPECIAL, POR CONTA DE SALDO DO EXERCÍCIO ANTERIOR.

LEI OBSOLETA.

Campo Alegre, 30 de dezembro de 1961.

MIGUEL KOTOVICZ

Prefeito Municipal

Registrada e publicada a presente Lei nesta Secretaria aos trinta dias do mês de dezembro de 1961.

HERCÍLIO BUENO FRANCO

Secretário Municipal

LEI Nº 158 DE 30 DE DEZEMBRO DE 1961

LEI Nº 0158

ABRE CREDITO SUPLEMENTAR POR CONTA DE EXCESSO DE ARRECADAÇÃO.

LEI OBSOLETA.

Campo Alegre, 30 de dezembro de 1961.

MIGUEL KOTOVICZ

Prefeito Municipal

Registrada e publicada a presente Lei nesta Secretaria aos trinta dias do mês de dezembro de 1961.

HERCÍLIO BUENO FRANCO

Secretário Municipal

LEI Nº 157 DE 30 DE DEZEMBRO DE 1961

LEI Nº 0157

ORÇA A RECEITA E FIXA A DESPESA DO MUNICÍPIO DE CAMPO ALEGRE, PARA O EXERCÍCIO DE 1962.

LEI OBSOLETA.

Campo Alegre, 30 de dezembro de 1961.

MIGUEL KOTOVICZ

Prefeito Municipal

Registrada e publicada a presente Lei nesta Secretaria aos trinta dias do mês de dezembro de 1961.

HERCÍLIO BUENO FRANCO

Secretário Municipal

LEI Nº 156 DE 30 DE DEZEMBRO DE 1961

LEI Nº 0156

FICAM ELEVADOS OS VENCIMENTOS DOS FUNCIONÁRIOS DO MUNICÍPIO, APARTIR DE 1º DE JANEIRO DE 1962.

LEI OBSOLETA.

Campo Alegre, 30 de dezembro de 1961.

MIGUEL KOTOVICZ

Prefeito Municipal

Registrada e publicada a presente Lei nesta Secretaria aos trinta dias do mês de dezembro de 1961.

HERCÍLIO BUENO FRANCO

Secretário Municipal

LEI Nº 155 DE 30 DE DEZEMBRO DE 1961

LEI Nº 0155

INCORPORA RENDAS CONSTITUCIONAIS AO QUADRO TRIBUTÁRIO DO MUNICÍPIO E DÁ OUTRAS PROVIDÊNCIAS.

LEI OBSOLETA.

Campo Alegre, 30 de dezembro de 1961.

MIGUEL KOTOVICZ

Prefeito Municipal

Registrada e publicada a presente Lei nesta Secretaria aos trinta dias do mês de dezembro de 1961.

HERCÍLIO BUENO FRANCO

Secretário Municipal

LEI Nº 154 DE 30 DE DEZEMBRO DE 1961

LEI Nº 0154

FICA EXTINTA A TABELA A DO CÓDIGO TRIBUTÁRIO DO MUNICÍPIO.

LEI OBSOLETA.

Campo Alegre, 30 de dezembro de 1961.

MIGUEL KOTOVICZ

Prefeito Municipal

Registrada e publicada a presente Lei nesta Secretaria aos trinta dias do mês de dezembro de 1961.

HERCÍLIO BUENO FRANCO

Secretário Municipal

LEI Nº 153 DE 23 DE SETEMBRO DE 1961

LEI Nº 0153

É INSTITUÍDO EM CARÁTER OBRIGATÓRIO A PARTIR DA VIGÊNCIA DESTA LEI A CONSTRUÇÃO DE MEIO-FIO.

LEI OBSOLETA.

Campo Alegre, 23 de setembro de 1961.

MIGUEL KOTOVICZ

Prefeito Municipal

Registrada e publicada a presente Lei nesta Secretaria aos vinte e três dias do mês de setembro de 1961.

HERCÍLIO BUENO FRANCO

Secretário Municipal

LEI Nº 152 DE 23 DE SETEMBRO DE 1961

LEI Nº 0152

ALTERA TABELAS A-C-D-E-H-J-L DO CÓDIGO TRIBUTÁRIO DO MUNICÍPIO.

LEI OBSOLETA.

Campo Alegre, 23 de setembro de 1961.

MIGUEL KOTOVICZ

Prefeito Municipal

Registrada e publicada a presente Lei nesta Secretaria aos vinte e três dias do mês de setembro de 1961.

HERCÍLIO BUENO FRANCO

Secretário Municipal

LEI Nº 151 DE 04 DE SETEMBRO DE 1961

LEI Nº 0151

FICA O PODER EXECUTIVO AUTORIZADO A MANDAR CANCELAR VALORES INSCRITOS EM RESTOS A PAGAR.

LEI OBSOLETA.

Campo Alegre, 04 de setembro de 1961.

MIGUEL KOTOVICZ

Prefeito Municipal

Registrada e publicada a presente Lei nesta Secretaria aos quatro dias do mês de setembro de 1961.

HERCÍLIO BUENO FRANCO

Secretário Municipal

LEI Nº 150 DE 08 DE MAIO DE 1961

LEI Nº 0150

AUTORIZA O PODER EXECUTIVO A VENDER EM CONCORRÊNCIA PÚBLICA EQUIPAMENTO INSERVÍVEL.

LEI OBSOLETA.

Campo Alegre, 08 de maio de 1961.

MIGUEL KOTOVICZ

Prefeito Municipal

Registrada e publicada a presente Lei nesta Secretaria aos oito dias do mês de maio de 1961.

HERCÍLIO BUENO FRANCO

Secretário Municipal

LEI Nº 149 DE 07 DE MARÇO DE 1961

LEI Nº 0149

ELEVA OS VENCIMENTOS DOS PROFESSORES MUNICIPAIS.

LEI OBSOLETA.

Campo Alegre, 07 de março de 1961.

MIGUEL KOTOVICZ

Prefeito Municipal

Registrada e publicada a presente Lei nesta Secretaria aos sete dias do mês de março de 1961.

HERCÍLIO BUENO FRANCO

Secretário Municipal

LEI Nº 148 DE 07 DE MARÇO DE 1961

LEI Nº 0148

INSTITUI DIÁRIAS DE SERVIÇO.

LEI OBSOLETA.

Campo Alegre, 07 de março de 1961.

MIGUEL KOTOVICZ

Prefeito Municipal

Registrada e publicada a presente Lei nesta Secretaria aos sete dias do mês de março de 1961.

HERCÍLIO BUENO FRANCO

Secretário Municipal

LEI Nº 147 DE 30 DE DEZEMBRO DE 1960

LEI Nº 0147

ABRE CRÉDITO SUPLEMENTAR POR CONTA DE EXCESSO DE ARRECAÇÃO DO CORRENTE EXERCÍCIO.

LEI OBSOLETA.

Campo Alegre, 30 de dezembro de 1960.

JOSE GOMES MUNHOZ

Prefeito Municipal

Registrada e publicada a presente Lei nesta Secretaria aos trinta dias do mês de dezembro de 1960.

HERCÍLIO BUENO FRANCO

Secretário Municipal

LEI Nº 146 DE 20 DE NOVEMBRO DE 1960

LEI Nº 0146

A COBRANÇA DAS RENDAS CONSTANTES DESTA LEI ORÇAMENTÁRIA, PARA O EXERCÍCIO DE 1961.

LEI OBSOLETA.

Campo Alegre, 20 de novembro de 1960.

JOSE GOMES MUNHOZ

Prefeito Municipal

Registrada e publicada a presente Lei nesta Secretaria aos vinte dias do mês de novembro de 1960.

HERCÍLIO BUENO FRANCO

Secretário Municipal

LEI Nº 145 DE 20 DE NOVEMBRO DE 1960

LEI Nº 0145

ORÇA A RECEITA E FIXA A DESPESA DO MUNICÍPIO DE CAMPO ALEGRE, PARA O EXERCÍCIO DE 1961.

LEI OBSOLETA.

Campo Alegre, 20 de novembro de 1960.

JOSE GOMES MUNHOZ

Prefeito Municipal

Registrada e publicada a presente Lei nesta Secretaria aos vinte dias do mês de novembro de 1960.

HERCÍLIO BUENO FRANCO

Secretário Municipal

LEI Nº 144 DE 20 DE NOVEMBRO DE 1960

LEI Nº 144 DE 20 DE NOVEMBRO DE 1960

DÁ NOME A DIVERSAS RUAS, INCLUINDO NO PLANO DA CIDADE O LOTEAMENTO DO SR. MIGUEL KOTOVICZ E AUTORIZA O MUNICÍPIO A RECEBER POR DOAÇÃO AS TERRAS QUE FORMAM AS RUAS DO LOTEAMENTO.

Eu, José Gomes Munhoz, Prefeito Municipal de Campo Alegre, faço saber que a Câmara Municipal votou e eu sanciono a Lei seguinte:

Art.1º) Fica incluído no Plano da cidade o loteamento do Sr. Miguel Kotovicz, conforme mapa arquivado na Prefeitura, o qual fará parte integrante dês Lei:

Art.2º) O Sr. Prefeito Municipal fica autorizado a receber por doação do Sr. Miguel Kotovicz e sua mulher, o terreno correspondente as ruas constantes do loteamento discriminado no Artigo anterior sem despesas para os referidos doadores.

Art.3º) As Ruas constantes desse loteamento receberão os seguintes nomes: Rua Jorge Lacerda - a rua que partindo da Getúlio Vargas, passa em frente ao Cemitério; Rua Leoberto Leal, a Rua que vai paralela com a acima descrita, e a Rua Quintiano Bocaiúva; Rua 18 de março a primeira rua do loteamento paralela com a João Pessoa, Rua: Carlos Brandes a seguinte paralela com a Carlos Brandes.

Art.4º) As ruas abertas nos terrenos de Adolfo Paulo Herbst, Eugênio João Herbst e Anton Schmeller, terão os seguintes nomes: Rua: Paulo Schroeder a rua que parte da Getúlio Vargas, e Rua 7 de setembro a que parte da rua Altamiro Lobo Guimarães.

Art.5º) A rua que desce em frente ao Hospital São Luiz, em terras doadas por Paulo Schroeder, receberá o nome de Rua: Dr. Adolfo Konder.

Art.6º) Esta Lei entrará em vigor na data de sua publicação, revogadas as disposições em contrário.

Campo Alegre/SC, 20 de novembro de 1959.
JOSE GOMES MUNHOZ
Prefeito Municipal

Registrada e publicada a presente Lei nesta Secretaria aos vinte dias do mês de novembro de 1959.

HERCÍLIO BUENO FRANCO
Secretário

LEI Nº 143 DE 23 DE AGOSTO DE 19609

LEI Nº 143 DE 23 DE AGOSTO DE 1960
FICA O PODER EXECUTIVO MUNICIPAL AUTORIZADO
A RECEBER POR DOAÇÃO ÁREA DE TERRA.

Eu, José Gomes Munhoz, Prefeito Municipal de Campo Alegre, faço saber que a Câmara Municipal votou e eu sanciono a Lei seguinte:

Art.1º) Fica o Poder Executivo Municipal autorizado a receber por doação de Marcilia Gomes Munhoz, uma área de terras na localidade de São Miguel, neste Município, para a construção de uma Escola Primária.

Art.2º) O referido terreno contém a área de 10.005 (dez mil e cinco) metros quadrados, confrontando-se de um lado com a Estrada Dona Francisca por uma linha de 150 (cento e cinquenta) metros; de outro lado com terras de Francisco Ferreira da Cruz Sobrinho por uma linha de sessenta e seis metros e setenta centímetros (66,70); de outro lado e aos fundos com terras do doador por uma linha de sessenta e seis metros e setenta centímetros (66,70) e cento e cinquenta (150) metros respectivamente.

Art.3º) Esta Lei entrará em vigor na data de sua publicação, revogadas as disposições em contrário.

Campo Alegre/SC, 23 de agosto de 1960.

JOSE GOMES MUNHOZ
Prefeito Municipal

Registrada e publicada a presente Lei nesta Secretaria aos vinte e três dias do mês de agosto de 1959.

HERCÍLIO BUENO FRANCO
Secretário

LEI Nº 142 DE 23 DE AGOSTO DE 1960

LEI Nº 0142

AUTORIZA O PODER EXECUTIVO A PAGAR MENSALMENTE Á EMPRESA SUL BRASILEIRA DE ELETRECIDADE S.A.

LEI OBSOLETA.

Campo Alegre, 23 de agosto de 1960.

JOSE GOMES MUNHOZ
Prefeito Municipal

Registrada e publicada a presente Lei nesta Secretaria aos vinte e três dias do mês de agosto de 1960.

HERCÍLIO BUENO FRANCO
Secretário Municipal

LEI Nº 141 DE 23 DE AGOSTO DE 1960

LEI Nº 0141

ABRE CRÉDITO SUPLEMENTAR POR CONTA DO SALDO DO EXERCÍCIO ANTERIOR AS SEGUINTE DOTAÇÕES DO ORÇAMENTO VIGENTE.

LEI OBSOLETA.

Campo Alegre, 23 de agosto de 1960.

JOSE GOMES MUNHOZ
Prefeito Municipal

Registrada e publicada a presente Lei nesta Secretaria aos vinte e três dias do mês de agosto de 1960.

HERCÍLIO BUENO FRANCO
Secretário Municipal

LEI Nº 140 DE 23 DE AGOSTO DE 1960

LEI Nº 0140

APROVA CONVÊNIO FIRMADO ENTRE A PREFEITURA E O MINISTÉRIO DA EDUCAÇÃO E CULTURA.

LEI OBSOLETA.

Campo Alegre, 23 de agosto de 1960.

JOSE GOMES MUNHOZ
Prefeito Municipal

Registrada e publicada a presente Lei nesta Secretaria aos vinte e três dias do mês de agosto de 1960.

HERCÍLIO BUENO FRANCO
Secretário Municipal

LEI Nº 139 DE 11 DE JULHO DE 1960

LEI Nº 0139

AUTORIZA O PODER EXECUTIVO MUNICIPAL A ADQUIRIR UM TRATOR RODOVIÁRIO PARA OS SERVIÇOS DA COMUNA.

LEI OBSOLETA.

Campo Alegre, 11 de julho de 1960.

JOSE GOMES MUNHOZ

Prefeito Municipal

Registrada e publicada a presente Lei nesta Secretaria aos onze dias do mês de julho de 1960.

HERCÍLIO BUENO FRANCO

Secretário Municipal

LEI Nº 138 DE 04 DE JULHO DE 1960

LEI Nº 0138

FICA CONCEDIDO, ATÉ QUE SEJA FEITO UM REAJUSTAMENTO DE VENCIMENTOS, UM ABONO PROVISÓRIO AOS FUNCIONÁRIOS INTERNOS DESTA PREFEITURA E PROFESSORES MUNICIPAIS.

LEI OBSOLETA.

Campo Alegre, 04 de julho de 1960.

JOSE GOMES MUNHOZ

Prefeito Municipal

Registrada e publicada a presente Lei nesta Secretaria aos quatro dias do mês de julho de 1960.

HERCÍLIO BUENO FRANCO

Secretário Municipal

LEI Nº 137 DE 04 DE JULHO DE 1960

LEI Nº 0136

CRIA A TAXA DE SEGURO E ASSISTÊNCIA SOCIAL E DÁ OUTRAS PROVIDÊNCIAS.

LEI OBSOLETA.

Campo Alegre, 28 de novembro de 1959.

EUGÊNIO JOÃO HERBST

Prefeito Municipal

Registrada e publicada a presente Lei nesta Secretaria aos vinte e oito dias do mês de novembro de 1959.

HERCÍLIO BUENO FRANCO

Secretário Municipal

LEI Nº 136 DE 28 DE NOVEMBRO DE 1959

LEI Nº 0136

CRIA A TAXA DE SEGURO E ASSISTÊNCIA SOCIAL E DÁ OUTRAS PROVIDÊNCIAS.

LEI OBSOLETA.

Campo Alegre, 28 de novembro de 1959.

EUGÊNIO JOÃO HERBST

Prefeito Municipal

Registrada e publicada a presente Lei nesta Secretaria aos vinte e oito dias do mês de novembro de 1959.

HERCÍLIO BUENO FRANCO

Secretário Municipal

LEI Nº 135 DE 28 DE NOVEMBRO DE 1959

LEI Nº 0135

FICA O PODER EXECUTIVO MUNICIPAL A PAGAR À COMPANHIA DE SEGUROS ATALAIA.

LEI OBSOLETA.

Campo Alegre, 28 de novembro de 1959.

EUGÊNIO JOÃO HERBST

Prefeito Municipal

Registrada e publicada a presente Lei nesta Secretaria aos vinte e oito dias do mês de novembro de 1959.

HERCÍLIO BUENO FRANCO

Secretário Municipal

LEI Nº 134 DE 28 DE NOVEMBRO DE 1959

LEI Nº 0134

FICA ABERTO O CRÉDITO A FIM DE SUPLEMENTAR AS SEGUIN- TES DOTAÇÕES DO ORÇAMENTO VIGENTE.

LEI OBSOLETA.

Campo Alegre, 28 de novembro de 1959.

EUGÊNIO JOÃO HERBST

Prefeito Municipal

Registrada e publicada a presente Lei nesta Secretaria aos vinte e oito dias do mês de novembro de 1959.

HERCÍLIO BUENO FRANCO

Secretário Municipal

LEI Nº 133 DE 18 DE NOVEMBRO DE 1959

LEI Nº 0133

FICA INCLUÍDA NA TABELA F, DO CÓDIGO TRIBUTÁRIO DO MUNICÍPIO A SEGUINTE RUBRICA: MATE, FABRICANTE DE EM GRANDE ESCALA EM PEQUENA ESCALA.

LEI OBSOLETA.

Campo Alegre, 18 de fevereiro de 1959.

EUGÊNIO JOÃO HERBST

Prefeito Municipal

Registrada e publicada a presente Lei nesta Secretaria aos dezoito dias do mês de fevereiro de 1959.

HERCÍLIO BUENO FRANCO

Secretário Municipal

LEI Nº 132 DE 13 DE NOVEMBRO DE 1959

LEI Nº 0132

DETERMINA SER DA COMPETÊNCIA EXCLUSIVA DA CÂMARA MUNICIPAL A FIXAÇÃO NO SUBSÍDIO EM REPRESENTAÇÃO DO PREFEITO E A REMUNERAÇÃO DOS VERADORES.

LEI OBSOLETA.

Campo Alegre, 13 de fevereiro de 1959.

EUGÊNIO JOÃO HERBST

Prefeito Municipal

Registrada e publicada a presente Lei nesta Secretaria aos treze dias do mês de fevereiro de 1959.

HERCÍLIO BUENO FRANCO

Secretário Municipal

LEI Nº 132 DE 12 DE NOVEMBRO DE 1959

LEI Nº 0132

DETERMINA SER DA COMPETÊNCIA EXCLUSIVA DA CÂMARA MUNICIPAL A FIXAÇÃO NO SUBSÍDIO EM REPRESENTAÇÃO DO PREFEITO E A REMUNERAÇÃO DOS VERADORES.

LEI OBSOLETA.

Campo Alegre, 13 de fevereiro de 1959.

EUGÊNIO JOÃO HERBST

Prefeito Municipal

Registrada e publicada a presente Lei nesta Secretaria aos treze dias do mês de fevereiro de 1959.

HERCÍLIO BUENO FRANCO

Secretário Municipal

LEI Nº 131 DE 12 DE NOVEMBRO DE 1959

LEI Nº 0131

ALTERA OS VENCIMENTOS DOS FUNCIONÁRIOS E SALÁRIOS DOS EXTRANUMERÁRIOS MENSALISTAS DO MUNICÍPIO.

LEI OBSOLETA.

Campo Alegre, 12 de fevereiro de 1959.

EUGÊNIO JOÃO HERBST

Prefeito Municipal

Registrada e publicada a presente Lei nesta Secretaria aos doze dias do mês de fevereiro de 1959.

HERCÍLIO BUENO FRANCO

Secretário Municipal

LEI Nº 130 DE 04 DE NOVEMBRO DE 1958

LEI Nº 0130

FICA ABERTO POR CONTA DO SALDO DO EXERCÍCIO ANTERIOR O CRÉDITO A FIM DE SUPLEMENTAR AS SEGUINTE DOTAÇÕES DO ORÇAMENTO VIGENTE.

LEI OBSOLETA.

Campo Alegre, 04 de novembro de 1958.

EUGÊNIO JOÃO HERBST

Prefeito Municipal

Registrada e publicada a presente Lei nesta Secretaria aos quatro dias do mês de novembro de 1958.

HERCÍLIO BUENO FRANCO

Secretário Municipal

LEI Nº 129 DE 22 DE SETEMBRO DE 1958

LEI Nº 0129

AUTORIZA PAGAMENTO DE CR\$ 100.000,00 À EMPRESA SUL BRASILEIRA DE ELETRICIDADE SA.

LEI OBSOLETA.

Campo Alegre, 22 de setembro de 1958.

EUGÊNIO JOÃO HERBST

Prefeito Municipal

Registrada e publicada a presente Lei nesta Secretaria aos vinte e dois dias do mês de setembro de 1958.

HERCÍLIO BUENO FRANCO

Secretário Municipal

LEI Nº 128 DE 08 DE SETEMBRO DE 1958

LEI Nº 128 DE 08 DE SETEMBRO DE 1958

FICA O PODER EXECUTIVO MUNICIPAL AUTORIZADO A RECEBER POR DOAÇÃO ÁREA DE TERRA.

Eu, Eugênio João Herbst, Prefeito Municipal de Campo Alegre, faço saber que a Câmara Municipal votou e eu sanciono a Lei seguinte:

Art.1º) Fica o Poder Executivo Municipal autorizado a receber por doação de Antonio Fuckner Filho e sua mulher, uma área de terras onde se acha localizada a ESCOLA MUNICIPAL DE SALTINHO, neste Município.

Art.2º) O referido terreno contém a área de 6.680 metros quadrados, confrontando-se de um lado com a Estrada Estadual, por uma linha de 99 metros; por outros dois lados com a Estrada Municipal uma linha de 154 metros e outra com 116 metros.

Art.3º) Esta Lei entrará em vigor na data de sua publicação, revogadas as disposições em contrário.

Campo Alegre/SC, 08 de setembro de 1958.

EUGÊNIO JOÃO HERBST

Prefeito Municipal

Registrada e publicada a presente Lei nesta Secretaria aos oito dias do mês de setembro de 1958.

HERCÍLIO BUENO FRANCO

Secretário

LEI Nº 127 DE 08 DE SETEMBRO DE 1958

LEI Nº 0127

ABRE CRÉDITO ESPECIAL POR CONTA DE ANULAÇÃO DE DOTAÇÃO.

LEI OBSOLETA.

Campo Alegre, 08 de setembro de 1958.

EUGÊNIO JOÃO HERBST

Prefeito Municipal

Registrada e publicada a presente Lei nesta Secretaria aos oito dias do mês de setembro de 1958.

HERCÍLIO BUENO FRANCO

Secretário Municipal

LEI Nº 126 DE 24 DE DEZEMBRO DE 1957

LEI Nº 0126

ORÇA A RECEITA E FIXA A DESPESA DO MUNICÍPIO DE CAMPO ALEGRE, PARA O EXERCÍCIO DE 1958.

LEI OBSOLETA.

Campo Alegre, 24 de dezembro de 1957.

EUGÊNIO JOÃO HERBST

Prefeito Municipal

Registrada e publicada a presente Lei nesta Secretaria aos vinte e quatro dias do mês de dezembro de 1957.

HERCÍLIO BUENO FRANCO

Secretário Municipal

LEI Nº 125 DE 23 DE DEZEMBRO DE 1957

LEI Nº 0125

FICA ABERTO POR CONTA DE EXCESSO DE ARRECAÇÃO DO SEGUINTE EXERCÍCIO CRÉDITO SUPLEMENTAR.

LEI OBSOLETA.

Campo Alegre, 23 de dezembro de 1957.

EUGÊNIO JOÃO HERBST

Prefeito Municipal

Registrada e publicada a presente Lei nesta Secretaria aos vinte e três dias do mês de dezembro de 1957.

HERCÍLIO BUENO FRANCO

Secretário Municipal

LEI Nº 124 DE 23 DE DEZEMBRO DE 1957

LEI Nº 0124

ABRE CRÉDITO SUPLEMENTAR ÀS SEGUINTE DOTAÇÕES DO ORÇAMENTO VIGENTE.

LEI OBSOLETA.

Campo Alegre, 23 de dezembro de 1957.

EUGÊNIO JOÃO HERBST

Prefeito Municipal

Registrada e publicada a presente Lei nesta Secretaria aos vinte e três dias do mês de dezembro de 1957.

HERCÍLIO BUENO FRANCO

Secretário Municipal

LEI Nº 123 DE 21 DE DEZEMBRO DE 1957

LEI Nº 0123

CONCEDE AUXÍLIO PARA A ESCOLA MUNICIPAL DE CUBATÃO I.

LEI OBSOLETA.

Campo Alegre, 21 de dezembro de 1957.

EUGÊNIO JOÃO HERBST

Prefeito Municipal

Registrada e publicada a presente Lei nesta Secretaria aos vinte e um dias do mês de dezembro de 1957.

HERCÍLIO BUENO FRANCO

Secretário Municipal

LEI Nº 122 DE 21 DE AGOSTO DE 1957

LEI Nº 0122

ABRE CRÉDITO SUPLEMENTAR ÀS SEGUINTE DOTAÇÕES DO ORÇAMENTO VIGENTE.

LEI OBSOLETA.

Campo Alegre, 21 de agosto de 1957.

EUGÊNIO JOÃO HERBST

Prefeito Municipal

Registrada e publicada a presente Lei nesta Secretaria aos vinte e um dias do mês de agosto de 1957.

HERCÍLIO BUENO FRANCO

Secretário Municipal

LEI Nº 121 DE 21 DE AGOSTO DE 1957

LEI Nº 0121

AUTORIZA DOAÇÃO DE ÁREA DE TERRA DO PATRIMÔNIO DO MUNICÍPIO.

LEI OBSOLETA.

Campo Alegre, 21 de agosto de 1957.

EUGÊNIO JOÃO HERBST

Prefeito Municipal

Registrada e publicada a presente Lei nesta Secretaria aos vinte e um dias do mês de agosto de 1957.

HERCÍLIO BUENO FRANCO

Secretário Municipal

LEI Nº 120 DE 21 DE AGOSTO DE 1957

LEI Nº 0120

CONCEDE AUXÍLIO DE CR\$ 100.000,00 PARA A CONSTRUÇÃO DE REDE DE ILUMINAÇÃO PÚBLICA NA LOCALIDADE DE FRAGOSOS.

LEI OBSOLETA.

Campo Alegre, 21 de agosto de 1957.

EUGÊNIO JOÃO HERBST

Prefeito Municipal

Registrada e publicada a presente Lei nesta Secretaria aos vinte e um dias do mês de agosto de 1957.

HERCÍLIO BUENO FRANCO

Secretário Municipal

LEI Nº 119 DE 07 DE AGOSTO DE 1957

LEI Nº 0119

CONCEDE VERBA AO VETERINÁRIO QUE VIER DAR ASSISTÊNCIA AOS CRIADORES DO MUNICÍPIO.

LEI OBSOLETA.

Campo Alegre, 07 de agosto de 1957.

EUGÊNIO JOÃO HERBST

Prefeito Municipal

Registrada e publicada a presente Lei nesta Secretaria aos sete dias do mês de agosto de 1957.

HERCÍLIO BUENO FRANCO

Secretário Municipal

LEI Nº 118 DE 02 DE ABRIL DE 1957

LEI Nº 0118

FICA CRIADO O CARGO EM COMISSÃO DE DIRETOR DO DEPARTAMENTO DE ESTRADAS DE RODAGEM.

LEI OBSOLETA.

Campo Alegre, 02 de abril de 1957.

EUGÊNIO JOÃO HERBST

Prefeito Municipal

Registrada e publicada a presente Lei nesta Secretaria aos dois dias do mês de abril de 1957.

HERCÍLIO BUENO FRANCO

Secretário Municipal

LEI Nº 117 DE 02 DE ABRIL DE 1957

LEI Nº 0117

AUTORIZA A ABERTURA DE CRÉDITO ESPECIAL E DÁ OUTRAS PROVIDÊNCIAS.

LEI OBSOLETA.

Campo Alegre, 02 de abril de 1957.

EUGÊNIO JOÃO HERBST

Prefeito Municipal

Registrada e publicada a presente Lei nesta Secretaria aos dois dias do mês de abril de 1957.

HERCÍLIO BUENO FRANCO

Secretário Municipal

LEI Nº 116 DE 10 DE MARÇO DE 1957

LEI Nº 116 DE 10 DE MARÇO DE 1957

APROVA O PLANO RODOVIÁRIO MUNICIPAL.

Eu, Eugênio João Herbst, Prefeito Municipal de Campo Alegre, faço saber que a Câmara Municipal votou e eu sanciono a Lei seguinte:

Art.1º) Fica aprovado o Plano Rodoviário Municipal constante do mapa que faz parte integrante desta Lei, e que vai, também, devidamente autenticada.

Art.2º) São estradas municipais as abaixo relacionadas, com suas distâncias quilométrica aproximadas:

- 1 - De Campo Alegre-Rodeio Grande, passando por: Lageado, Bateias de Baixo, Papanduvinha, Onça Parda, Ximbuva e Santa Ana, 42,4 Kms.
- 2 - De Campo Alegre-Fundão, passando por Faxinal, Rio Bonito, Avenquinha, Encruzilhada, Capinzal, Ribeirão, Fragosos e Correadeiras, extensão 21,2 Kms.
- 3 - De Fragosos-Divisa com São Bento do Sul, passando por Reprezo, extensão 6,0 Kms.
- 4 - De Represo-Avenquinha-Salto, extensão 10,4 Kms.
- 5 - De Encruzilhada-Estrada Queimados à divisa com o Estado do Paraná, extensão 6,5 Kms.
- 6 - De Faxinal-Divisa com o Estado do Paraná, passando por Salto e Queimados, extensão 8,4 Kms.
- 7 - De Rio Bonito-Estrada Estadual Campo Alegre a São Bento do Sul, extensão 5,0 Kms.
- 8 - De Queimados-Estrada Lageado à Bateias de Baixo, extensão 4,8 Kms.
- 9 - De Lageado-Saltinho, extensão 7,8 Kms.
- 10 - De Saltinho-Divisa com o Estado do Paraná, passando por Bateias de Baixo, extensão 7,4 Kms.
- 11 - Da estrada Lageado à Bateias de Baixo-Estrada Saltinho à Bateias de Baixo, extensão 4 Kms.
- 12 - Da estrada Saltinho-Bateias de Baixo estrada Bateias de Baixo à Divisa com o Estado do Paraná, extensão 2,9 Kms.
- 13 - Da estrada Saltinho à Bateias de Baixo-Bateias de Baixo, extensão de 3,0 Kms.
- 14 - De Papanduvinha-Estrada Estadual, extensão 4,1 Kms.
- 15 - Da Estrada Saltinho à Bateias de Baixo-Estrada Papanduvinha à Estrada Estadual, extensão 4,7 Kms.
- 16 - Da Estrada Saltinho à Bateias de Baixo-Estrada Estadual, extensão 2,5 Kms.
- 17 - De Papanduvinha-Estrada Santa Ana à Rodeio Grande, passando por: Campinas, Cubatão I, Ribeirão de Pedra, extensão 28,5 Kms.
- 18 - Da Estrada Papanduva à Campinas-Estrada Estadual para Joinville, extensão 8,5 Kms.
- 19 - Da Estrada Campinas à Cubatão I-Estrada Cubatão I à Ribeirão de Pedra, passando por Cubatão II, extensão 7,3 Kms.
- 20 - De Papanduvinha-Estrada Campinas à Cubatão I, passando por Ribeirão do Meio e Mato Bonito, extensão 14,7 Kms.
- 21 - De Bateias de Cima-Onça Parda, extensão 6,3 Kms.
- 22 - De Bateias de Cima-Estrada Campinas à Cubatão I, extensão 5,0 Kms.
- 23 - De Onça Parda-Estrada Estadual, extensão 1,5 Kms.
- 24 - Da Estrada Estadual-Estrada Cubatão I à Santa Ana, passando por Mato Bonito, extensão 6,1 Kms.
- 25 - De Cubatão I-Santa Ana, extensão 7,2 Kms.

26 - De Estrada Santa Ana à Rodeio Grande-Divisa com o Estado do Paraná, extensão 1,5 Kms.

27 - De Campo Alegre-Divisa com São Bento do Sul, extensão 11,0 Kms.

28 - Da Estrada Anterior Divisa com São Bento do Sul, com extensão de 2,0 Kms.

29 - De Campo Alegre-Divisa com Jaraguá do Sul, extensão 10,0 Kms.

Art.3º) Revogam-se a Lei nº 107, de 05 de setembro de 1956, e demais disposições em contrário.

Campo Alegre/SC, 10 de março de 1957.

EUGÊNIO JOÃO HERBST

Prefeito Municipal

Registrada e publicada a presente Lei nesta Secretaria aos dez dias do mês de março de 1957.

HERCÍLIO BUENO FRANCO

Secretário

LEI Nº 115 DE 12 DE DEZEMBRO DE 1956

LEI Nº 0115

ORÇA A RECEITA E FIXA A DESPESA DO MUNICIPIO DE CAMPO ALEGRE PARA O EXERCÍCIO DE 1957.

LEI OBSOLETA.

Campo Alegre, 12 de dezembro de 1956.

EUGÊNIO JOÃO HERBST

Prefeito Municipal

Registrada e publicada a presente Lei nesta Secretaria aos doze dias do mês de dezembro de 1956.

HERCÍLIO BUENO FRANCO

Secretário Municipal

LEI Nº 114 DE 12 DE DEZEMBRO DE 1956

LEI Nº 0114

ABRE CRÉDITO SUPLEMENTAR POR CONTA DE ANULAÇÃO DOS SALDOS DAS SEGUINTE DOTAÇÕES:

LEI OBSOLETA.

Campo Alegre, 12 de dezembro de 1956.

EUGÊNIO JOÃO HERBST

Prefeito Municipal

Registrada e publicada a presente Lei nesta Secretaria aos doze dias do mês de dezembro de 1956.

HERCÍLIO BUENO FRANCO

Secretário Municipal

LEI Nº 113 DE 12 DE DEZEMBRO DE 1956

LEI Nº 0113

ABRE CRÉDITO SUPLEMENTAR POR CONTA DE EXCESSO DE ARRECAÇÃO DO CORRENTE EXERCÍCIO.

LEI OBSOLETA.

Campo Alegre, 12 de dezembro de 1956.

EUGÊNIO JOÃO HERBST

Prefeito Municipal

Registrada e publicada a presente Lei nesta Secretaria aos doze dias do mês de dezembro de 1956.

HERCÍLIO BUENO FRANCO

Secretário Municipal

LEI Nº 112 DE 12 DE DEZEMBRO DE 1956

LEI Nº 0112

ABRE CRÉDITO ESPECIAL POR CONTA DE EXCESSO DE ARRECAÇÃO DO CORRENTE EXERCÍCIO.

LEI OBSOLETA.

Campo Alegre, 12 de dezembro de 1956.

EUGÊNIO JOÃO HERBST

Prefeito Municipal

Registrada e publicada a presente Lei nesta Secretaria aos doze dias do mês de dezembro de 1956.

HERCÍLIO BUENO FRANCO

Secretário Municipal

LEI Nº 111 DE 12 DE DEZEMBRO DE 1956

LEI Nº 0111

AUTORIZA A CONSTRUÇÃO DE MADEIRA NAS RUAS 2ª E 3ª CLASSE, DISCRIMINADAS NO DECRETO Nº 8 DE 05 DE JANEIRO DE 1952.

LEI OBSOLETA.

Campo Alegre, 12 de dezembro de 1956.

EUGÊNIO JOÃO HERBST

Prefeito Municipal

Registrada e publicada a presente Lei nesta Secretaria aos doze dias do mês de dezembro de 1956.

HERCÍLIO BUENO FRANCO

Secretário Municipal

LEI Nº 110 DE 05 DE OUTUBRO DE 1956

LEI Nº 0110

RETIFICA A LEI MUNICIPAL Nº 11 DE 09 DE AGOSTO DE 1948.

LEI OBSOLETA.

Campo Alegre, 05 de outubro de 1956.

EUGÊNIO JOÃO HERBST

Prefeito Municipal

Registrada e publicada a presente Lei nesta Secretaria aos cinco dias do mês de outubro de 1956.

HERCÍLIO BUENO FRANCO
Secretário Municipal

LEI Nº 109 DE 05 DE OUTUBRO DE 1956

LEI Nº 0109

ABRE CRÉDITO SUPLEMENTAR POR CONTA DE EXCESSO DE ARRECADÇÃO DO CORRENTE EXERCÍCIO.

LEI OBSOLETA.

Campo Alegre, 05 de outubro de 1956.
EUGÊNIO JOÃO HERBST
Prefeito Municipal

Registrada e publicada a presente Lei nesta Secretaria aos cinco dias do mês de outubro de 1956.

HERCÍLIO BUENO FRANCO
Secretário Municipal

LEI Nº 108 DE 10 DE SETEMBRO DE 1956

LEI Nº 0108

FICAM ELEVADOS NOS TERMOS DESTA LEI OS VENCIMENTOS DOS FUNCIONÁRIOS E OS SALÁRIOS DOS EXTRANUMERÁRIOS.

LEI OBSOLETA.

Campo Alegre, 10 de setembro de 1956.
EUGÊNIO JOÃO HERBST
Prefeito Municipal

Registrada e publicada a presente Lei nesta Secretaria aos dez dias do mês de setembro de 1956.

HERCÍLIO BUENO FRANCO
Secretário Municipal

LEI Nº 107 DE 05 DE SETEMBRO DE 1956

LEI Nº 0107

APROVA O PLANO RODOVIÁRIO MUNICIPAL.

LEI OBSOLETA.

Campo Alegre, 05 de setembro de 1956.
EUGÊNIO JOÃO HERBST
Prefeito Municipal

Registrada e publicada a presente Lei nesta Secretaria aos cinco dias do mês de setembro de 1956.

HERCÍLIO BUENO FRANCO
Secretário Municipal

LEI Nº 106 DE 17 DE ABRIL DE 1956

LEI Nº 0106

CRIA CARGO DE PROFESSOR.

LEI OBSOLETA.

Campo Alegre, 17 de abril de 1956.
EUGÊNIO JOÃO HERBST
Prefeito Municipal

Registrada e publicada a presente Lei nesta Secretaria aos dezesseis dias do mês de abril de 1956.

HERCÍLIO BUENO FRANCO
Secretário Municipal

LEI Nº 105 DE 17 DE ABRIL DE 1956

LEI Nº 105 DE 17 DE ABRIL DE 1956

FICA CRIADA A ESCOLA MUNICIPAL DE AVENCA DO RIO NEGRO NESTE MUNICÍPIO.

Eu, Eugênio João Herbst, Prefeito Municipal de Campo Alegre, faço saber que a Câmara Municipal votou e eu sanciono a Lei seguinte:

Art.1º) Fica criada a ESCOLA MUNICIPAL DE AVENCA DO RIO NEGRO, neste Município.

Art.2º) As despesas decorrentes da presente Lei, correrão por conta da verba específica do orçamento vigente.

Art.3º) Esta Lei entrará em vigor na data de sua publicação, revogadas as disposições em contrário.

Campo Alegre/SC, 17 de abril de 1956.
EUGÊNIO JOÃO HERBST
Prefeito Municipal

Registrada e publicada a presente Lei nesta Secretaria aos dezesseis dias do mês de julho de 1956.

HERCÍLIO BUENO FRANCO
Secretário

LEI Nº 104 DE 31 DE DEZEMBRO DE 1955

LEI Nº 0104

ABRE CRÉDITO SUPLEMENTAR POR CONTA DE ANULAÇÃO DE DOTAÇÃO DO ORÇAMENTO VIGENTE.

LEI OBSOLETA.

Campo Alegre, 31 de dezembro de 1955.
SEBASTIÃO LEECK
Prefeito Municipal

Registrada e publicada a presente Lei nesta Secretaria aos trinta e um dias do mês de dezembro de 1955

HERCÍLIO BUENO FRANCO
Secretário Municipal

LEI Nº 103 DE 28 DE DEZEMBRO DE 1955

LEI Nº 0103

CONCEDE ABONO DE NATAL A TODOS OS FUNCIONÁRIOS E EXTRA NUMERÁRIOS DO MUNICÍPIO.

LEI OBSOLETA.

Campo Alegre, 28 de dezembro de 1955.

SEBASTIÃO LEECK

Prefeito Municipal

Registrada e publicada a presente Lei nesta Secretaria aos vinte e oito dias do mês de dezembro de 1955

HERCÍLIO BUENO FRANCO

Secretário Municipal

LEI Nº 102 DE 28 DE DEZEMBRO DE 1955

LEI Nº 0102

ABRE CRÉDITO SUPLEMENTAR DE DOTAÇÃO DO ORÇAMENTO VIGENTE.

LEI OBSOLETA.

Campo Alegre, 28 de dezembro de 1955.

SEBASTIÃO LEECK

Prefeito Municipal

Registrada e publicada a presente Lei nesta Secretaria aos vinte e oito dias do mês de dezembro de 1955

HERCÍLIO BUENO FRANCO

Secretário Municipal

LEI Nº 101 DE 28 DE DEZEMBRO DE 1955

LEI Nº 0101

DIPÕE SOBRE A ANULAÇÃO DE DOTAÇÃO DO ORÇAMENTO VIGENTE.

LEI OBSOLETA.

Campo Alegre, 28 de dezembro de 1955.

SEBASTIÃO LEECK

Prefeito Municipal

Registrada e publicada a presente Lei nesta Secretaria aos vinte e oito dias do mês de dezembro de 1955

HERCÍLIO BUENO FRANCO

Secretário Municipal

LEI Nº 100 DE 28 DE DEZEMBRO DE 1955

LEI Nº 0100

FICAM ANULADOS NO ORÇAMENTO VIGENTE OS SALDOS EXISTENTES DAS SEGUINTE DOTAÇÕES.

LEI OBSOLETA.

Campo Alegre, 28 de dezembro de 1955.

SEBASTIÃO LEECK

Prefeito Municipal

Registrada e publicada a presente Lei nesta Secretaria aos vinte e oito dias do mês de dezembro de 1955

HERCÍLIO BUENO FRANCO

Secretário Municipal

LEI Nº 99 DE 28 DE DEZEMBRO DE 1955

LEI Nº 99 DE 28 DE DEZEMBRO DE 1955

AUTORIZA O PODER EXECUTIVO MUNICIPAL A DOAR A ASSOCIAÇÃO RURAL DO MUNICÍPIO UMA ÁREA DE TERRAS COM 1.400 METROS QUADRADOS.

Eu, Sebastião Leeck, Prefeito Municipal de Campo Alegre, Estado de Santa Catarina, faço saber que a Câmara Municipal votou e eu sanciono a seguinte Lei:

Art.1º) Fica o Chefe do Poder Executivo Municipal autorizado a doar gratuitamente à Associação Rural do Município, uma área de terras com 1.400 metros quadrados, sendo 40 metros de frente por 35 metros de fundos.

Art.2º) A área de terras a que se refere o artigo anterior, será destinada à Construção da "Casa Rural de Campo Alegre", como sede da Associação Rural e está situada nesta cidade fazendo frente com a rua Cel. Raymundo Munhoz, dividindo-se pelos demais lados com terras do Município.

Art.3º) Para a construção a que se refere o artigo 2º desta Lei, contribuirá o Município com a importância de CR\$ 50.000,00, cujas despesas correrão por conta do saldo do exercício anterior.

Art.4º) Esta Lei entrará em vigor na data de sua publicação, revogadas as disposições em contrário.

Prefeitura Municipal de Campo Alegre/SC, 28 de dezembro de 1955.

SEBASTIÃO LEECK

Prefeito Municipal

Registrada e publicada a presente lei nesta secretaria, aos vinte e oito dias do mês de dezembro de 1955.

HERCÍLIO BUENO FRANCO

Secretário

LEI Nº 98 DE 28 DE DEZEMBRO DE 1955

LEI Nº 0098

FICA O PODER EXECUTIVO AUTORIZADO ADQUIRIR UMA ÁREA DE TERRA COM 750 METROS QUADRADOS PARA EXTRAÇÃO DE PEDRAS PARA AS ESTRADAS.

LEI OBSOLETA.

Campo Alegre, 28 de dezembro de 1955.

SEBASTIÃO LEECK

Prefeito Municipal

Registrada e publicada a presente Lei nesta Secretaria aos vinte e oito dias do mês de dezembro de 1955

HERCÍLIO BUENO FRANCO

Secretário Municipal

LEI Nº 97 DE 28 DE DEZEMBRO DE 1955

LEI Nº 0097

ABRE CRÉDITO SUPLEMENTAR POR CONTA DO SALDO DO EXERCÍCIO ANTERIOR.

LEI OBSOLETA.

Campo Alegre, 28 de dezembro de 1955.

SEBASTIÃO LEECK

Prefeito Municipal

Registrada e publicada a presente Lei nesta Secretaria aos vinte e oito dias do mês de dezembro de 1955

HERCÍLIO BUENO FRANCO

Secretário Municipal

LEI Nº 96 DE 14 DE DEZEMBRO DE 1955

LEI Nº 0096

A COBRANÇA DAS RENDAS CONSTANTES DA LEI ORÇAMENTÁRIA PARA O EXERCÍCIO DE 1956, FAR-SE-Á NAS ÉPOCAS ESTABELECIDAS EM LEI.

LEI OBSOLETA.

Campo Alegre, 14 de dezembro de 1955.

SEBASTIÃO LEECK

Prefeito Municipal

Registrada e publicada a presente Lei nesta Secretaria aos quatorze dias do mês de dezembro de 1955

HERCÍLIO BUENO FRANCO

Secretário Municipal

LEI Nº 95 DE 14 DE DEZEMBRO DE 1955

LEI Nº 0095

ORÇA A RECEITA E FIXA A DESPESA DO MUNICÍPIO DE CAMPO ALEGRE, PARA O EXERCÍCIO DE 1956.

LEI OBSOLETA.

Campo Alegre, 14 de dezembro de 1955.

SEBASTIÃO LEECK

Prefeito Municipal

Registrada e publicada a presente Lei nesta Secretaria aos quatorze dias do mês de dezembro de 1955

HERCÍLIO BUENO FRANCO

Secretário Municipal

LEI Nº 94 DE 07 DE NOVEMBRO DE 1955

LEI Nº 0094

OS VENCIMENTOS DOS FUNCIONÁRIOS E OS SALÁRIOS DOS EXTRANUMERÁRIOS FICAM ELEVADOS NOS TERMOS DESTA LEI.

LEI OBSOLETA.

Campo Alegre, 07 de novembro de 1955.

SEBASTIÃO LEECK

Prefeito Municipal

Registrada e publicada a presente Lei nesta Secretaria aos sete dias do mês de novembro de 1955

HERCÍLIO BUENO FRANCO

Secretário Municipal

LEI Nº 93 DE 07 DE NOVEMBRO DE 1955

LEI Nº 0093

ABRE CRÉDITO ESPECIAL POR CONTA DE EXCESSO DE ARRECAÇÃO DO CORRENTE EXERCÍCIO.

LEI OBSOLETA.

Campo Alegre, 07 de novembro de 1955.

SEBASTIÃO LEECK

Prefeito Municipal

Registrada e publicada a presente Lei nesta Secretaria aos sete dias do mês de novembro de 1955

HERCÍLIO BUENO FRANCO

Secretário Municipal

LEI Nº 92 DE 07 DE NOVEMBRO DE 1955

LEI Nº 0091

ABRE CRÉDITO SUPLEMENTAR POR CONTA DE EXCESSO DE ARRECAÇÃO DO CORRENTE EXERCÍCIO.

LEI OBSOLETA.

Campo Alegre, 07 de novembro de 1955.

SEBASTIÃO LEECK

Prefeito Municipal

Registrada e publicada a presente Lei nesta Secretaria aos sete dias do mês de novembro de 1955

HERCÍLIO BUENO FRANCO

Secretário Municipal

LEI Nº 91 DE 07 DE NOVEMBRO DE 1955

LEI Nº 0091

ABRE CRÉDITO SUPLEMENTAR POR CONTA DE EXCESSO DE ARRECAÇÃO DO CORRENTE EXERCÍCIO.

LEI OBSOLETA.

Campo Alegre, 07 de novembro de 1955.

SEBASTIÃO LEECK

Prefeito Municipal

Registrada e publicada a presente Lei nesta Secretaria aos sete dias do mês de novembro de 1955

HERCÍLIO BUENO FRANCO

Secretário Municipal

LEI Nº 90 DE 31 DE MARÇO DE 1955

LEI Nº 0090

FICA ABERTO POR CONTA DO SALDO DO EXERCÍCIO ANTERIOR O CRÉDITO PARA SUPLEMENTAR DOTAÇÃO NO CORRENTE EXERCÍCIO.

LEI OBSOLETA.

Campo Alegre, 31 de março de 1955.

SEBASTIÃO LEECK

Prefeito Municipal

Registrada e publicada a presente Lei nesta Secretaria aos trinta e um dias do mês de março de 1955

HERCÍLIO BUENO FRANCO

Secretário Municipal

LEI Nº 89 DE 31 DE DEZEMBRO DE 1954

LEI Nº 0089

DISPÕE SOBRE ANULAÇÃO PARCIAL DO CRÉDITO ESPECIAL ABERTO POR CONTA DE EXCESSO DE ARRECADAÇÃO DO CORRENTE EXERCÍCIO.

LEI OBSOLETA.

Campo Alegre, 31 de dezembro de 1954.

CARLOS BRANDES

Prefeito Municipal

Registrada e publicada a presente Lei nesta Secretaria aos trinta e um dias do mês de dezembro de 1954

HERCÍLIO BUENO FRANCO

Secretário Municipal

LEI Nº 88 DE 31 DE DEZEMBRO DE 1954

LEI Nº 0088

ABRE CRÉDITO ESPECIAL POR CONTA DE EXCESSO DE ARRECADAÇÃO DO CORRENTE EXERCÍCIO.

LEI OBSOLETA.

Campo Alegre, 31 de dezembro de 1954.

CARLOS BRANDES

Prefeito Municipal

Registrada e publicada a presente Lei nesta Secretaria aos trinta e um dias do mês de dezembro de 1954

HERCÍLIO BUENO FRANCO

Secretário Municipal

LEI Nº 87 DE 31 DE DEZEMBRO DE 1954

LEI Nº 0087

ABRE CRÉDITO ESPECIAL POR CONTA DE EXCESSO DE ARRECADAÇÃO DO CORRENTE EXERCÍCIO.

LEI OBSOLETA.

Campo Alegre, 31 de dezembro de 1954.

CARLOS BRANDES

Prefeito Municipal

Registrada e publicada a presente Lei nesta Secretaria aos trinta e um dias do mês de dezembro de 1954

HERCÍLIO BUENO FRANCO

Secretário Municipal

LEI Nº 86 DE 31 DE DEZEMBRO DE 1954

LEI Nº 0086

DISPÕE SOBRE ANULAÇÃO DE DOTAÇÃO DO ORÇAMENTO VIGENTE.

LEI OBSOLETA.

Campo Alegre, 31 de dezembro de 1954.

CARLOS BRANDES

Prefeito Municipal

Registrada e publicada a presente Lei nesta Secretaria aos trinta e um dias do mês de dezembro de 1954

HERCÍLIO BUENO FRANCO

Secretário Municipal

LEI Nº 85 DE 31 DE DEZEMBRO DE 1954

LEI Nº 0085

DISPÕE SOBRE ANULAÇÃO TOTALMENTE DOS SALDOS DE DOTAÇÕES DO ORÇAMENTO VIGENTE.

LEI OBSOLETA.

Campo Alegre, 31 de dezembro de 1954.

CARLOS BRANDES

Prefeito Municipal

Registrada e publicada a presente Lei nesta Secretaria aos trinta e um dias do mês de dezembro de 1954

HERCÍLIO BUENO FRANCO

Secretário Municipal

Lei Nº 84 de 05 de Novembro de 1954

LEI Nº 0084

A COBRANÇA DAS RENDAS CONSTANTES NA LEI ORÇAMENTÁRIA PARA O EXERCÍCIO DE 1955, FAR-SE-Á EM ÉPOCAS ESTABELECIDAS EM LEI.

LEI OBSOLETA.

Campo Alegre, 05 de novembro de 1954.

CARLOS BRANDES

Prefeito Municipal

Registrada e publicada a presente Lei nesta Secretaria aos cinco dias do mês de novembro de 1954

HERCÍLIO BUENO FRANCO

Secretário Municipal

LEI Nº 83 DE 05 DE NOVEMBRO DE 1954

LEI Nº 0083

ORÇA A RECEITA E FIXA A DESPESA DO MUNICÍPIO DE CAMPO ALEGRE, PARA O EXERCÍCIO DE 1955.

LEI OBSOLETA.

Campo Alegre, 05 de novembro de 1954.

CARLOS BRANDES

Prefeito Municipal

Registrada e publicada a presente Lei nesta Secretaria aos cinco dias do mês de novembro de 1954

HERCÍLIO BUENO FRANCO

Secretário Municipal

LEI Nº 82 DE 05 DE NOVEMBRO DE 1954

LEI Nº 0082

OS VENCIMENTOS DOS FUNCIONÁRIOS E OS SALÁRIOS DOS EX-TRANUMERÁRIOS FICAM ELEVADOS NOS TERMOS DESTA LEI A PARTIR DE 1º DE JANEIRO DE 1955.

LEI OBSOLETA.

Campo Alegre, 05 de novembro de 1954.

CARLOS BRANDES

Prefeito Municipal

Registrada e publicada a presente Lei nesta Secretaria aos cinco dias do mês de novembro de 1954

HERCÍLIO BUENO FRANCO

Secretário Municipal

LEI Nº 81 DE 05 DE NOVEMBRO DE 1954

LEI Nº 0081

FICA INCLUIDA NA RECEITA NORMAL DO MUNICÍPIO A IMPORTÂNCIA DE CR\$ 10.100,00.

LEI OBSOLETA.

Campo Alegre, 05 de novembro de 1954.

CARLOS BRANDES

Prefeito Municipal

Registrada e publicada a presente Lei nesta Secretaria aos cinco dias do mês de novembro de 1954

HERCÍLIO BUENO FRANCO

Secretário Municipal

LEI Nº 80 DE 05 DE NOVEMBRO DE 1954

LEI Nº 0080

DISPÕE SOBRE ANULAÇÃO DE CRÉDITO ESPECIAL PARA AQUISIÇÃO DE UM TRATOR DE ESTEIRA.

LEI OBSOLETA.

Campo Alegre, 05 de novembro de 1954.

CARLOS BRANDES

Prefeito Municipal

Registrada e publicada a presente Lei nesta Secretaria aos cinco dias do mês de novembro de 1954

HERCÍLIO BUENO FRANCO

Secretário Municipal

LEI Nº 79 DE 05 DE NOVEMBRO DE 1954

LEI Nº 0079

CONCEDE ABONO DE NATAL A TODOS OS FUNCIONÁRIOS E EX-TRANUMERÁRIOS DO MUNICÍPIO.

LEI OBSOLETA.

Campo Alegre, 05 de novembro de 1954.

CARLOS BRANDES

Prefeito Municipal

Registrada e publicada a presente Lei nesta Secretaria aos cinco dias do mês de novembro de 1954

HERCÍLIO BUENO FRANCO

Secretário Municipal

LEI Nº 78 DE 11 DE SETEMBRO DE 1954

LEI Nº 0078

ABRE CRÉDITO SUPLEMENTAR POR CONTA DE EXCESSO DE ARRECADAÇÃO DO CORRENTE EXERCÍCIO.

LEI OBSOLETA.

Campo Alegre, 11 de setembro de 1954.

CARLOS BRANDES

Prefeito Municipal

Registrada e publicada a presente Lei nesta Secretaria aos onze dias do mês de maio de 1954

HERCÍLIO BUENO FRANCO

Secretário Municipal

LEI Nº 77 DE 11 DE SETEMBRO DE 1954

LEI Nº 0077

ABRE CRÉDITO ESPECIAL POR CONTA DE EXCESSO DE ARRECADAÇÃO DO CORRENTE EXERCÍCIO.

LEI OBSOLETA.

Campo Alegre, 11 de setembro de 1954.

CARLOS BRANDES

Prefeito Municipal

Registrada e publicada a presente Lei nesta Secretaria aos onze dias do mês de maio de 1954

HERCÍLIO BUENO FRANCO

Secretário Municipal

LEI Nº 76 DE 11 DE SETEMBRO DE 1954

LEI Nº 0076

CONCEDE VERBA AO MÉDICO DO POSTO DE SAÚDE DESTA CIDADE.

LEI OBSOLETA.

Campo Alegre, 11 de setembro de 1954.

CARLOS BRANDES

Prefeito Municipal

Registrada e publicada a presente Lei nesta Secretaria aos onze dias do mês de maio de 1954

HERCÍLIO BUENO FRANCO

Secretário Municipal

LEI Nº 75 DE 31 DE MAIO DE 1954

LEI Nº 0075

ABRE CRÉDITO ESPECIAL POR CONTA DE EXCESSO DE ARRECAÇÃO NO CORRENTE EXERCÍCIO.

LEI OBSOLETA.

Campo Alegre, 31 de maio de 1954.

CARLOS BRANDES

Prefeito Municipal

Registrada e publicada a presente Lei nesta Secretaria aos trinta e um dias do mês de maio de 1954

HERCÍLIO BUENO FRANCO

Secretário Municipal

LEI Nº 74 DE 07 DE MAIO DE 1954

LEI Nº 0074

DISPÕE SOBRE CANCELAMENTO DE IMPOSTOS E DÍVIDA ATIVA CORRESPONDENTE.

LEI OBSOLETA.

Campo Alegre, 07 de maio de 1954.

CARLOS BRANDES

Prefeito Municipal

Registrada e publicada a presente Lei nesta Secretaria aos sete dias do mês de maio de 1954

HERCÍLIO BUENO FRANCO

Secretário Municipal

LEI Nº 73 DE 05 DE MAIO DE 1954

LEI Nº 0073

ABRE CRÉDITO SUPLEMENTAR POR CONTA DE EXCESSO DE ARRECAÇÃO DO CORRENTE EXERCÍCIO.

LEI OBSOLETA.

Campo Alegre, 05 de maio de 1954.

CARLOS BRANDES

Prefeito Municipal

Registrada e publicada a presente Lei nesta Secretaria aos cinco dias do mês de maio de 1954

HERCÍLIO BUENO FRANCO

Secretário Municipal

LEI Nº 72 DE 11 DE MARÇO DE 1954

LEI Nº 0072

ABRE CRÉDITO ESPECIAL POR CONTA DE EXCESSO DE ARRECAÇÃO DO CORRENTE EXERCÍCIO.

LEI OBSOLETA.

Campo Alegre, 11 de março de 1954.

CARLOS BRANDES

Prefeito Municipal

Registrada e publicada a presente Lei nesta Secretaria aos onze dias do mês de março de 1954

HERCÍLIO BUENO FRANCO

Secretário Municipal

LEI Nº 71 DE 31 DE DEZEMBRO DE 1953

LEI Nº 0071

ABRE CRÉDITO ESPECIAL POR CONTA DE EXCESSO DE ARRECAÇÃO DO CORRENTE EXERCÍCIO.

LEI OBSOLETA.

Campo Alegre, 31 de dezembro de 1953.

CARLOS BRANDES

Prefeito Municipal

Registrada e publicada a presente Lei nesta Secretaria aos trinta e um dias do mês de dezembro de 1953

HERCÍLIO BUENO FRANCO

Secretário Municipal

LEI Nº 70 DE 31 DE DEZEMBRO DE 1953

LEI Nº 0070

DISPÕE SOBRE A COBRANÇA DAS RENDAS CONSTANTES DA LEI ORÇAMENTÁRIA PARA O EXERCÍCIO DE 1954.

LEI OBSOLETA.

Campo Alegre, 31 de dezembro de 1953.

CARLOS BRANDES

Prefeito Municipal

Registrada e publicada a presente Lei nesta Secretaria aos trinta e um dias do mês de dezembro de 1953

HERCÍLIO BUENO FRANCO

Secretário Municipal

LEI Nº 69 DE 31 DE DEZEMBRO DE 1953

LEI Nº 0069

ORÇA A RECEITA E FIXA A DESPESA DO MUNICÍPIO DE CAMPO ALEGRE, PARA O EXERCÍCIO DE 1954.

LEI OBSOLETA.

Campo Alegre, 31 de dezembro de 1953.

CARLOS BRANDES

Prefeito Municipal

Registrada e publicada a presente Lei nesta Secretaria aos trinta e um dias do mês de dezembro de 1953

HERCÍLIO BUENO FRANCO

Secretário Municipal

LEI Nº 68 DE 31 DE DEZEMBRO DE 1953

LEI Nº 0068

DISPÕE SOBRE UMA GRATIFICAÇÃO A TODOS OS VEREADORES QUE COMPARECEREM NAS SESSÕES.

LEI OBSOLETA.

Campo Alegre, 31 de dezembro de 1953.

CARLOS BRANDES

Prefeito Municipal

Registrada e publicada a presente Lei nesta Secretaria aos trinta e um dias do mês de dezembro de 1953

HERCÍLIO BUENO FRANCO

Secretário Municipal

LEI Nº 67 DE 31 DE DEZEMBRO DE 1953

LEI Nº 0067

ABRE CRÉDITO ESPECIAL PARA AQUISIÇÃO DE EQUIPAMENTOS BENS MÓVEIS, UM COFRE, UMA MÁQUINA DE CALCULAR E UM TRATOR DE ESTEIRAS.

LEI OBSOLETA.

Campo Alegre, 31 de dezembro de 1953.

CARLOS BRANDES

Prefeito Municipal

Registrada e publicada a presente Lei nesta Secretaria aos trinta e um dias do mês de dezembro de 1953

HERCÍLIO BUENO FRANCO

Secretário Municipal

LEI Nº 66 DE 31 DE DEZEMBRO DE 1953

LEI Nº 0066

ABRE CRÉDITO ESPECIAL POR CONTA DE EXCESSO DE ARRECAÇÃO DO CORRENTE EXERCÍCIO.

LEI OBSOLETA.

Campo Alegre, 31 de dezembro de 1953.

CARLOS BRANDES

Prefeito Municipal

Registrada e publicada a presente Lei nesta Secretaria aos trinta e um dias do mês de dezembro de 1953

HERCÍLIO BUENO FRANCO

Secretário Municipal

LEI Nº 65 DE 31 DE DEZEMBRO DE 1953

LEI Nº 0065

ABRE CRÉDITO ESPECIAL POR CONTA DE EXCESSO DE ARRECAÇÃO DO CORRENTE EXERCÍCIO.

LEI OBSOLETA.

Campo Alegre, 31 de dezembro de 1953.

CARLOS BRANDES

Prefeito Municipal

Registrada e publicada a presente Lei nesta Secretaria aos trinta e um dias do mês de dezembro de 1953

HERCÍLIO BUENO FRANCO

Secretário Municipal

LEI Nº 64 DE 31 DE DEZEMBRO DE 1953

LEI Nº 0064

ABRE CRÉDITO SUPLEMENTAR POR CONTA DE EXCESSO DE ARRECAÇÃO DO CORRENTE EXERCÍCIO.

LEI OBSOLETA.

Campo Alegre, 31 de dezembro de 1953.

CARLOS BRANDES

Prefeito Municipal

Registrada e publicada a presente Lei nesta Secretaria aos trinta e um dias do mês de dezembro de 1953

HERCÍLIO BUENO FRANCO

Secretário Municipal

LEI Nº 63 DE 31 DE DEZEMBRO DE 1953

LEI Nº 63 DE 31 DE DEZEMBRO DE 1953

AUTORIZA O PODER EXECUTIVO MUNICIPAL A CONSTRUIR UMA RUA DENOMINADA DE ALTAMIRO LOBO GUIMARÃES.

Eu, Carlos Brandes, Prefeito Municipal de Campo Alegre, Estado de Santa Catarina, faço saber que a Câmara Municipal aprovou e eu sanciono a seguinte Lei:

Art.1º) Fica o Chefe do Poder Executivo Municipal autorizado a mandar construir uma Rua denominada Altamiro Lobo Guimarães, e instalação de luz elétrica.

Art.2º) Para execução da presente Lei fica o Chefe do Poder Executivo autorizado a abrir os créditos que se tornem necessários.

Art.3º) Esta Lei entrará em vigor na data de sua publicação, revogadas as disposições em contrário.

Prefeitura Municipal de Campo Alegre/SC, 31 de dezembro de 1953.

CARLOS BRANDES

Prefeito Municipal

Registrada e publicada a presente lei nesta secretaria, aos trinta e um dias do mês de dezembro de 1953.

HERCÍLIO BUENO FRANCO
Secretário

LEI Nº 62 DE 31 DE DEZEMBRO DE 1953

LEI Nº 0062

ABRE CRÉDITO SUPLEMENTAR POR CONTA DE EXCESSO DE ARRECADAÇÃO DO CORRENTE EXERCÍCIO.

LEI OBSOLETA.

Campo Alegre, 31 de dezembro de 1953.
CARLOS BRANDES
Prefeito Municipal

Registrada e publicada a presente Lei nesta Secretaria aos trinta e um dias do mês de dezembro de 1953

HERCÍLIO BUENO FRANCO
Secretário Municipal

LEI Nº 61 DE 31 DE DEZEMBRO DE 1953

LEI Nº 0061

AUTORIZA A INSTITUIÇÃO DA FUNDAÇÃO MUNICÍPIOS CATARIENSES DE COMBATE A TUBERCULOSE.

LEI OBSOLETA.

Campo Alegre, 31 de dezembro de 1953.
CARLOS BRANDES
Prefeito Municipal

Registrada e publicada a presente Lei nesta Secretaria aos trinta e um dias do mês de dezembro de 1953

HERCÍLIO BUENO FRANCO
Secretário Municipal

LEI Nº 60 DE 31 DE DEZEMBRO DE 1953

LEI Nº 60 DE 31 DE DEZEMBRO DE 1953

AUTORIZA A AQUISIÇÃO DE IMÓVEL
E ABRE CRÉDITO ESPECIAL.

Eu, Carlos Brandes, Prefeito Municipal de Campo Alegre, Estado de Santa Catarina, faço saber que a Câmara Municipal aprovou e eu sanciono a seguinte Lei:

Art.1º) Fica o Chefe do Poder Executivo Municipal autorizado a adquirir por compra de Pedro Pereira de Lima um terreno com a área de 1.200 m², com uma casa de madeira, destinada a Escola Municipal de Rodeio Grande, neste Município, onde a mesma já vem funcionando diversos anos.

Art.2º) Para atender as despesas com essa aquisição fica aberto o crédito especial na importância de CR\$ 7.000,00.

Art.3º) O crédito a que se refere o artigo anterior, correrá por conta do excesso de arrecadação do corrente exercício.

Art.4º) Esta Lei entrará em vigor na data de sua publicação,

revogadas as disposições em contrário.

Prefeitura Municipal de Campo Alegre/SC, 31 de dezembro de 1953.
CARLOS BRANDES
Prefeito Municipal

Registrada e publicada a presente lei nesta secretaria, aos trinta e um dias do mês de dezembro de 1953.

HERCÍLIO BUENO FRANCO
Secretário

Lei Nº 59 de 31 de Dezembro de 1953

LEI Nº 0059 DE 31 DE DEZEMBRO DE 1953

DISPÕE SOBRE DENOMINAÇÃO DE LOCALIDADE DO MUNICÍPIO.

Eu, Carlos Brandes, Prefeito Municipal de Campo Alegre, Estado de Santa Catarina, faço saber que a Câmara Municipal aprovou e eu sanciono a seguinte Lei:

Art. 1º) A Localidade de Postema neste Município passa a denominar-se "SANTANA".

Art.2º) Revogam-se as disposições em contrário.

Prefeitura Municipal de Campo Alegre/SC, 31 de dezembro de 1953.
CARLOS BRANDES
Prefeito Municipal

Registrada e publicada a presente lei nesta secretaria, aos trinta e um dias do mês de dezembro de 1953.

HERCÍLIO BUENO FRANCO
Secretário

LEI Nº 58 DE 17 DE NOVEMBRO DE 1953

LEI Nº 0058

ABRE CRÉDITO SUPLEMENTAR POR CONTA DE EXCESSO DE ARRECADAÇÃO DO CORRENTE EXERCÍCIO.

LEI OBSOLETA.

Campo Alegre, 17 de novembro de 1953.
CARLOS BRANDES
Prefeito Municipal

Registrada e publicada a presente Lei nesta Secretaria aos dezesseis dias do mês de novembro de 1953

HERCÍLIO BUENO FRANCO
Secretário Municipal

LEI Nº 57 DE 15 DE SETEMBRO DE 1953

LEI Nº 0057

ABRE CRÉDITO ESPECIAL POR CONTA DE EXCESSO DE ARRECA-
DAÇÃO DO CORRENTE EXERCÍCIO.

LEI OBSOLETA.

Campo Alegre, 15 de setembro de 1953.

CARLOS BRANDES

Prefeito Municipal

Registrada e publicada a presente Lei nesta Secretaria aos quinze
dias do mês de setembro de 1953

HERCÍLIO BUENO FRANCO

Secretário Municipal

LEI Nº 56 DE 27 DE AGOSTO DE 1953

LEI Nº 0056

ABRE CRÉDITO ESPECIAL POR CONTA DO EXCESSO DE ARRECA-
DAÇÃO DO CORRENTE EXERCÍCIO.

LEI OBSOLETA.

Campo Alegre, 27 de agosto de 1953.

CARLOS BRANDES

Prefeito Municipal

Registrada e publicada a presente Lei nesta Secretaria aos vinte e
sete dias do mês de agosto de 1953

HERCÍLIO BUENO FRANCO

Secretário Municipal

LEI Nº 55 DE 07 DE AGOSTO DE 1953

LEI Nº 0055

ABRE CRÉDITO SUPLEMENTAR POR CONTA DE EXCESSO DE AR-
RECAÇÃO DO CORRENTE EXERCÍCIO.

LEI OBSOLETA.

Campo Alegre, 07 de agosto de 1953.

CARLOS BRANDES

Prefeito Municipal

Registrada e publicada a presente Lei nesta Secretaria aos sete
dias do mês de agosto de 1953

HERCÍLIO BUENO FRANCO

Secretário Municipal

LEI Nº 54 DE 10 DE MAIO DE 1953

LEI Nº 0054

FICA REVOGADA A EXECUÇÃO DA LEI QUE ESTABELECIA QUE AS
CASAS COMERCIAIS NÃO PODERIAM VENDER AOS DOMINGOS.

LEI OBSOLETA.

Campo Alegre, 10 de maio de 1926.

RAYMUNDO JOSÉ MUNHOZ

Prefeito Municipal

Registrada e publicada a presente Lei nesta Secretaria aos dez
dias do mês de maio de 1926

DONALDO DE OLIVEIRA RAMOS

Secretário Municipal

LEI Nº 53 DE 28 DE DEZEMBRO DE 1925

LEI Nº 0053

TODO O CARROCEIRO OU QUALQUER PESSOA QUE NEGOCIAR
PRO VENDA PRÓPRIA OU TERCEIROS FICA SUJEITA AO IMPOSTO
DE NEGOCIANTE AMBULANTE.

LEI OBSOLETA.

Campo Alegre, 28 de dezembro de 1925.

RAYMUNDO JOSÉ MUNHOZ

Prefeito Municipal

Registrada e publicada a presente Lei nesta Secretaria aos vinte e
oito dias do mês de dezembro de 1925

DONALDO DE OLIVEIRA RAMOS

Secretário Municipal

LEI Nº 52 DE 07 DE DEZEMBRO DE 1925

LEI Nº 0052

ORÇA A RECEITA E FIXA A DESPESA DO MUNICÍPIO DE CAMPO
ALEGRE PARA O EXERCÍCIO DE 1926.

LEI OBSOLETA.

Campo Alegre, 07 de dezembro de 1925.

RAYMUNDO JOSÉ MUNHOZ

Prefeito Municipal

Registrada e publicada a presente Lei nesta Secretaria aos sete
dias do mês de dezembro de 1925

DONALDO DE OLIVEIRA RAMOS

Secretário Municipal

LEI Nº 51 DE 06 DE OUTUBRO DE 1925

LEI Nº 0051

PROIBI AS COMERCIAIS ABRIREM E ATENDEREM O PÚBLICO
APARTIR DO ANO DE 1926 AOS DOMINGOS.

LEI OBSOLETA.

Campo Alegre, 06 de outubro de 1925.

RAYMUNDO JOSÉ MUNHOZ

Prefeito Municipal

Registrada e publicada a presente Lei nesta Secretaria aos seis
dias do mês de outubro de 1925

DONALDO DE OLIVEIRA RAMOS

Secretário Municipal

LEI Nº 50 DE 06 DE OUTUBRO DE 1925

LEI Nº 0050

FICA O CRIADO O CARGO DE SECRETÁRIO MUNICIPAL.

LEI OBSOLETA.

Campo Alegre, 06 de outubro de 1925.

RAYMUNDO JOSÉ MUNHOZ

Prefeito Municipal

Registrada e publicada a presente Lei nesta Secretaria aos seis dias do mês de outubro de 1925

DONALDO DE OLIVEIRA RAMOS

Secretário Municipal

LEI Nº 49 DE 18 DE ABRIL DE 1925

LEI Nº 0049

FICA O SUPERINTENDENTE AUTORIZADO A FAZER NOVO CONTRATO OU EMENDA NO CONTRATO JÁ EXISTENTE PARA A CONSTRUÇÃO DO PRÉDIO MUNICIPAL.

LEI OBSOLETA.

Campo Alegre, 18 de abril de 1925.

RAIMUNDO JOSÉ MUNHOZ

Prefeito Municipal

Registrada e publicada a presente Lei nesta Secretaria aos dezoito dias do mês de abril de 1925

LÚCIO TAVARES PEREIRA

Oficial da Secretaria

LEI Nº 48 DE 11 DE ABRIL DE 1925

LEI Nº 0048

FICA RESOLVIDO QUE DESTA DATA EM DIANTE O IMPOSTO DE AFORAMENTO DE LOTES DAS TERRAS DO PATRIMÔNIO MUNICIPAL, SERÁ COBRADO SOBRE SUAS CLASSES.

LEI OBSOLETA.

Campo Alegre, 11 de abril de 1925.

RAIMUNDO JOSÉ MUNHOZ

Prefeito Municipal

Registrada e publicada a presente Lei nesta Secretaria aos onze dias do mês de abril de 1925

LÚCIO TAVARES PEREIRA

Oficial da Secretaria

LEI Nº 47 DE 11 DE ABRIL DE 1925

LEI Nº 0047

FICA ESTABELECIDO O IMPOSTO DE DOIS MIL REIS POR TORA BRUTA QUE SAIR DO MUNICÍPIO.

LEI OBSOLETA.

Campo Alegre, 11 de abril de 1925.

RAIMUNDO JOSÉ MUNHOZ

Prefeito Municipal

Registrada e publicada a presente Lei nesta Secretaria aos onze dias do mês de abril de 1925

LÚCIO TAVARES PEREIRA

Oficial da Secretaria

LEI Nº 46 DE 11 DE ABRIL DE 1925

LEI Nº 0046

FICA ESTABELECIDO O IMPOSTO DE CEM MIL REIS PARA OS NEGOCIANTES QUE VENDEREM BEBIDAS ALCOÓLICAS.

LEI OBSOLETA.

Campo Alegre, 11 de abril de 1925.

RAIMUNDO JOSÉ MUNHOZ

Prefeito Municipal

Registrada e publicada a presente Lei nesta Secretaria aos onze dias do mês de abril de 1925

LÚCIO TAVARES PEREIRA

Oficial da Secretaria

LEI Nº 45 DE 11 DE ABRIL DE 1925

LEI Nº 0045

FICAM APROVADAS AS CONTAS DA RECEITA E DESPESA DO MUNICÍPIO DA ADMINISTRAÇÃO DO Sr. PEDRO JOSÉ PEREIRA.

LEI OBSOLETA.

Campo Alegre, 11 de abril de 1925.

RAIMUNDO JOSÉ MUNHOZ

Prefeito Municipal

Registrada e publicada a presente Lei nesta Secretaria aos onze dias do mês de abril de 1925

LÚCIO TAVARES PEREIRA

Oficial da Secretaria

LEI Nº 44 DE 02 DE FEVEREIRO DE 1925

LEI Nº 0044

FICA O SUPERINTENDENTE AUTORIZA A NOMEAR UMA COMISSÃO PARA FAZER A CLASSIFICAÇÃO DAS TERRAS DO PATRIMÔNIO DO MUNICÍPIO.

LEI OBSOLETA.

Campo Alegre, 02 de fevereiro de 1925.

PEDRO JOSÉ PEREIRA

Prefeito Municipal em Exercício

Registrada e publicada a presente Lei nesta Secretaria aos dois dias do mês de fevereiro de 1925

LÚCIO TAVARES PEREIRA

Oficial da Secretaria

LEI Nº 43 DE 31 DE DEZEMBRO DE 1924

LEI Nº 0043

APROVA AS CONTAS DE RECEITA E DESPESA DO MUNICÍPIO DE CAMPO ALEGRE, APRESENTADO PELO SUPERINTENDENTE NO ANO FINDO DE 1924.

LEI OBSOLETA.

Campo Alegre, 31 de dezembro de 1924.

PEDRO JOSÉ PEREIRA

Prefeito Municipal em Exercício

Registrada e publicada a presente Lei nesta Secretaria aos trinta e um dias do mês de dezembro de 1924

LÚCIO TAVARES PEREIRA

Oficial da Secretaria

LEI Nº 42 DE 03 DE NOVEMBRO DE 1924

LEI Nº 0042

FICA O SUPERINTENDENTE AUTORIZADO A FAZER VIGORAR O ORÇAMENTO DO ANO DE 1924 PARA O ANO DE 1925.

LEI OBSOLETA.

Campo Alegre, 03 de novembro de 1924.

BENTO MARTINIANO DE AMORIM

Prefeito Municipal

Registrada e publicada a presente Lei nesta Secretaria aos três dias do mês de novembro de 1924

LÚCIO TAVARES PEREIRA

Oficial da Secretaria

LEI Nº 41 DE 03 DE SETEMBRO DE 1924

LEI Nº 0041

FICA O SUPERINTENDENTE MUNICIPAL AUTORIZADO A REQUERER NO CONGRESSO LEGISLATIVO DO ESTADO LICENÇA PARA VENDER AS TERRAS DO PATRIMÔNIO MUNICIPAL OU PARTE DELAS, SENDO O PRODUTO DESSAS VENDAS, EMPREGADAS EM OBRAS PÚBLICAS.

LEI OBSOLETA.

Campo Alegre, 03 de Setembro de 1924.

BENTO MARTINIANO DE AMORIM

Prefeito Municipal

Registrada e publicada a presente Lei nesta Secretaria aos três dias do mês de setembro de 1924

LÚCIO TAVARES PEREIRA

Oficial da Secretaria

LEI Nº 40 DE 03 DE MARÇO DE 1924

LEI Nº 0040

FICA REDUZIDO APARTIR DESTA DATA PELA METADE O IMPOSTO DE TRANSITO DE VEICULOS NAS ESTRADAS ONDE HÁ AGÊNCIAS ARRECADADORAS DE IMPOSTOS DE TRÂNSITO.

LEI OBSOLETA.

Campo Alegre, 03 de março de 1924.

BENTO MARTINIANO DE AMORIM

Prefeito Municipal

Registrada e publicada a presente Lei nesta Secretaria aos três dias do mês de março de 1924

LÚCIO TAVARES PEREIRA

Oficial da Secretaria

LEI Nº 39 DE 03 DE MARÇO DE 1924

LEI Nº 0039

FICA O SUPERINTENDENTE AUTORIZADO A CONCEDER LICENÇA A UM FARMACEUTICO QUE QUEIRA SE ESTABELECEER COM FARMÁCIA NA VILA DE CAMPO ALEGRE.

LEI OBSOLETA.

Campo Alegre, 03 de março de 1924.

BENTO MARTINIANO DE AMORIM

Prefeito Municipal

Registrada e publicada a presente Lei nesta Secretaria aos três dias do mês de março de 1924

LÚCIO TAVARES PEREIRA

Oficial da Secretaria

LEI Nº 38 DE 10 DE JANEIRO DE 1924

LEI Nº 0038

APROVA AS CONTAS DE RECEITA E DESPESA DO MUNICÍPIO DE CAMPO ALEGRE, APRESENTADO PELO SUPERINTENDENTE NO ANO FINDO DE 1923.

LEI OBSOLETA.

Campo Alegre, 10 de janeiro de 1924.

BENTO MARTINIANO DE AMORIM

Prefeito Municipal

Registrada e publicada a presente Lei nesta Secretaria aos dez dias do mês de janeiro de 1924

LÚCIO TAVARES PEREIRA

Oficial da Secretaria

LEI Nº 37 DE 10 DE JANEIRO DE 1924

LEI Nº 0037

PROIBI ANIMAIS SOLTOS NAS RUAS DA VILA DE CAMPO ALEGRE.

LEI OBSOLETA.

Campo Alegre, 10 de janeiro de 1924.

BENTO MARTINIANO DE AMORIM

Prefeito Municipal

Registrada e publicada a presente Lei nesta Secretaria aos dez dias do mês de janeiro de 1924

LÚCIO TAVARES PEREIRA

Oficial da Secretaria

LEI Nº 36 DE 07 DE NOVEMBRO DE 1923

LEI Nº 0036

ORÇA A RECEITA E FIXA A DESPESA DO MUNICÍPIO DE CAMPO ALEGRE PARA O EXERCÍCIO DE 1923.

LEI OBSOLETA.

Campo Alegre, 07 de novembro de 1923.

BENTO MARTINIANO DE AMORIM

Prefeito Municipal

Registrada e publicada a presente Lei nesta Secretaria aos sete dias do mês de novembro de 1923

LÚCIO TAVARES PEREIRA

Oficial da Secretaria

LEI Nº 35 DE 07 DE NOVEMBRO DE 1923

LEI Nº 0035

AUTORIZA O SUPERINTENDENTE A CONSTRUIR O EDIFÍCIO DA MUNICIPALIDADE, A CONSTRUÇÃO PODERÁ SER FEITA POR CONCORRÊNCIA PÚBLICA OU POR ADMINISTRAÇÃO.

LEI OBSOLETA.

Campo Alegre, 07 de novembro de 1923.

BENTO MARTINIANO DE AMORIM

Prefeito Municipal

Registrada e publicada a presente Lei nesta Secretaria aos sete dias do mês de novembro de 1923

LÚCIO TAVARES PEREIRA

Oficial da Secretaria

LEI Nº 34 DE 07 DE NOVEMBRO DE 1923

LEI Nº 0034

FICA CRIADO O IMPOSTO SOBRE TERRAS RURAIS DO MUNICÍPIO.

LEI OBSOLETA.

Campo Alegre, 07 de novembro de 1923.

BENTO MARTINIANO DE AMORIM

Prefeito Municipal

Registrada e publicada a presente Lei nesta Secretaria aos sete dias do mês de novembro de 1923

LÚCIO TAVARES PEREIRA

Oficial da Secretaria

LEI Nº 33 DE 05 DE JULHO DE 1923

LEI Nº 0033

AUTORIZA O SUPERINTENDENTE MUNICIPAL PERMUTAR UMA ÁREA DE TERRA COM O MUNICÍPIO DE SÃO BENTO DO SUL, DESMEMBRANDO DE UM E OUTRO MUNICÍPIO.

LEI OBSOLETA.

Campo Alegre, 05 de julho de 1923.

BENTO MARTINIANO DE AMORIM

Prefeito Municipal

Registrada e publicada a presente Lei nesta Secretaria aos cinco dias do mês de julho de 1923

LÚCIO TAVARES PEREIRA

Oficial da Secretaria

LEI Nº 32 DE 03 DE ABRIL DE 1923

LEI Nº 0032

FICA O PODER EXECUTIVO MUNICIPAL AUTORIZADO A ALUGAR CASAS PARA OS FUNCIONÁRIOS DAS AGÊNCIAS ARRECADADORAS DE IMPOSTOS.

LEI OBSOLETA.

Campo Alegre, 03 de abril de 1923.

BENTO MARTINIANO DE AMORIM

Prefeito Municipal

Registrada e publicada a presente Lei nesta Secretaria aos três dias do mês de abril de 1923

LÚCIO TAVARES PEREIRA

Oficial da Secretaria

LEI Nº 31 DE 06 DE MARÇO DE 1923

LEI Nº 0031

FICA CRIADO O LUGAR DE UM AGENTE MUNICIPAL NA LOCALIDADE DE BATEIAS E OUTRO NA LOCALIDADE DE PAPANDUVA, ENCARGADO NA ARRECAÇÃO DE IMPOSTOS.

LEI OBSOLETA.

Campo Alegre, 06 de março de 1923.

BENTO MARTINIANO DE AMORIM

Prefeito Municipal

Registrada e publicada a presente Lei nesta Secretaria aos seis dias do mês de março de 1923

LÚCIO TAVARES PEREIRA

Oficial da Secretaria

LEI Nº 30 DE 05 DE MARÇO DE 1923

LEI Nº 0030

CRIA QUATRO AGÊNCIAS MUNICIPAIS PARA ARRECADAÇÃO DE IMPOSTOS.

LEI OBSOLETA.

Campo Alegre, 05 de março de 1923.

BENTO MARTINIANO DE AMORIM

Prefeito Municipal

Registrada e publicada a presente Lei nesta Secretaria aos cinco dias do mês de março de 1923

LÚCIO TAVARES PEREIRA

Oficial da Secretaria

LEI Nº 29 DE 17 DE FEVEREIRO DE 1923

LEI Nº 0029

AUTORIZA O SUPERINTENDENTE MUNICIPAL A EFETUAR DESPESA NO CONCERTO DA ESTRADA RIO-VERMELHO.

LEI OBSOLETA.

Campo Alegre, 17 de fevereiro de 1923.

BENTO MARTINIANO DE AMORIM

Prefeito Municipal

Registrada e publicada a presente Lei nesta Secretaria aos dezesseis dias do mês de fevereiro de 1923

LÚCIO TAVARES PEREIRA

Oficial da Secretaria

LEI Nº 28 DE 16 DE FEVEREIRO DE 1923

LEI Nº 0028

ESTABELECE CRITÉRIOS EM CUMPRIMENTO A LEI Nº 25 DE 20 DE JANEIRO DE 1922.

LEI OBSOLETA.

Campo Alegre, 16 de fevereiro de 1923.

BENTO MARTINIANO DE AMORIM

Prefeito Municipal

Registrada e publicada a presente Lei nesta Secretaria aos dezesseis dias do mês de fevereiro de 1923

LÚCIO TAVARES PEREIRA

Oficial da Secretaria

LEI Nº 27 DE 31 DE DEZEMBRO DE 1922

LEI Nº 0027

APROVA AS CONTAS DE RECEITA E DESPESA DO MUNICÍPIO DE CAMPO ALEGRE, APRESENTADO PELO SUPERINTENDENTE NO EXERCÍCIO FINDO DE 1922.

LEI OBSOLETA.

Campo Alegre, 31 de dezembro de 1922.

RICARDO ROEPKE

Prefeito Municipal em Exercício

Registrada e publicada a presente Lei nesta Secretaria aos trinta e um dias do mês de dezembro de 1922

LÚCIO TAVARES PEREIRA

Oficial da Secretaria

LEI Nº 26 DE 27 DE DEZEMBRO DE 1922

LEI Nº 0026

ORÇA A RECEITA E FIXA A DESPESA DO MUNICÍPIO DE CAMPO ALEGRE PARA O EXERCÍCIO DE 1923.

LEI OBSOLETA.

Campo Alegre, 27 de dezembro de 1922.

VERISSÍMO DE SOUZA FREITAS

Prefeito Municipal

Registrada e publicada a presente Lei nesta Secretaria aos vinte e sete dias do mês de dezembro de 1922

LÚCIO TAVARES PEREIRA

Oficial da Secretaria

LEI Nº 25 DE 20 DE JANEIRO DE 1922

LEI Nº 0025

AUTORIZA O SUPERINTENDENTE A SUBVENCIONAR MÉDICO QUE VENHA RESIDIR E CLINICAR NESTA VILA.

LEI OBSOLETA.

Campo Alegre, 20 de janeiro de 1922.

BENTO MARTINIANO DE AMORIM

Prefeito Municipal

Registrada e publicada a presente Lei nesta Secretaria aos vinte dias do mês de janeiro de 1922

LÚCIO TAVARES PEREIRA

Oficial da Secretaria

LEI Nº 24 DE 02 DE JANEIRO DE 1922

LEI Nº 0024

APROVA AS CONTAS DE RECEITA E DESPESA DO MUNICÍPIO DE CAMPO ALEGRE, APRESENTADO PELO SUPERINTENDENTE NO EXERCÍCIO FINDO DE 1921.

LEI OBSOLETA.

Campo Alegre, 02 de janeiro de 1922.

BENTO MARTINIANO DE AMORIM

Prefeito Municipal

Registrada e publicada a presente Lei nesta Secretaria aos dois dias do mês de janeiro de 1922

LÚCIO TAVARES PEREIRA

Oficial da Secretaria

LEI Nº 23 DE 30 DE DEZEMBRO DE 1921

LEI Nº 0023

ORÇA A RECEITA E FIXA A DESPESA DO MUNICÍPIO DE CAMPO ALEGRE PARA O EXERCÍCIO DE 1922.

LEI OBSOLETA.

Campo Alegre, 30 de dezembro de 1921.

BENTO MARTINIANO DE AMORIM

Prefeito Municipal

Registrada e publicada a presente Lei nesta Secretaria aos trinta dias do mês de dezembro de 1921

LÚCIO TAVARES PEREIRA

Oficial da Secretaria

LEI Nº 22 DE 04 DE ABRIL DE 1921

LEI Nº 0022

AUTORIZA O SUPERINTENDENTE A CONTRAR UM ADVOGADO PARA ACOMPANHAR O PROCESSO INTENTADO NO JUIZO COMPETENTE.

LEI OBSOLETA.

Campo Alegre, 04 de abril de 1921.

BENTO MARTINIANO DE AMORIM

Prefeito Municipal

Registrada e publicada a presente Lei nesta Secretaria aos quatro dias do mês de abril de 1921

LÚCIO TAVARES PEREIRA

Oficial da Secretaria

LEI Nº 21 DE 31 DE DEZEMBRO DE 1920

LEI Nº 0021

FIXA A RECEITA E A DESPESA DO MUNICÍPIO DE CAMPO ALEGRE PARA O EXERCÍCIO DE 1921.

LEI OBSOLETA.

Campo Alegre, 31 de dezembro de 1920.

VERÍSSIMO DE SOUZA FREITAS

Prefeito Municipal

Registrada e publicada a presente Lei nesta Secretaria aos seis dias do mês de outubro de 1920

LÚCIO TAVARES PEREIRA

Oficial da Secretaria

LEI Nº 20 DE 06 DE OUTUBRO DE 1920

LEI Nº 0020

DIVIDE TERRAS DE CULTURA NA LOCALIDADE DE FRAGOSOS, PARA EVITAR ENTRADA DE ANIMAIS QUE POSSAM DANIFICAR AS PLANTAÇÕES.

LEI OBSOLETA.

Campo Alegre, 06 de outubro de 1920.

VERÍSSIMO DE SOUZA FREITAS

Prefeito Municipal

Registrada e publicada a presente Lei nesta Secretaria aos seis dias do mês de outubro de 1920

LÚCIO TAVARES PEREIRA

Oficial da Secretaria

LEI Nº 19 DE 06 DE SETEMBRO DE 1920

LEI Nº 0019

FICA APROVADO O PROJETO DE ARRUAMENTO DA VILA DE CAMPO ALEGRE DE CONFORMIDADE COM A PLANTA FEITA PELO Sr. Cap. THEMISTOCLES PAZ DE SOUZA BRAZIL.

LEI OBSOLETA.

Campo Alegre, 06 de setembro de 1920.

VERÍSSIMO DE SOUZA FREITAS

Prefeito Municipal

Registrada e publicada a presente Lei nesta Secretaria aos seis dias do mês de setembro de 1920

LÚCIO TAVARES PEREIRA

Oficial da Secretaria

LEI Nº 18 DE 07 DE JANEIRO DE 1920

LEI Nº 0018

FIXA A RECEITA E A DESPESA DO MUNICÍPIO DE CAMPO ALEGRE, PARA O EXERCÍCIO DE 1920.

LEI OBSOLETA.

Campo Alegre, 07 de janeiro de 1920.

BENTO MARTINIANO DE AMORIM

Prefeito Municipal

Registrada e publicada a presente Lei nesta Secretaria aos sete dias do mês de janeiro de 1920

LÚCIO TAVARES PEREIRA

Oficial da Secretaria

LEI Nº 17 DE 26 DE DEZEMBRO DE 1919

LEI Nº 0017

CONCEDE PRIVILÉGIO DE VINTE ANOS A SOCIEDADE, COMPANHIA LUZ ELÉTRICA NA VILA DE CAMPO ALEGRE.

LEI OBSOLETA.

Campo Alegre, 26 de dezembro de 1919.

BENTO MARTINIANO DE AMORIM

Prefeito Municipal

Registrada e publicada a presente Lei nesta Secretaria aos vinte e seis dias do mês de dezembro de 1919

LÚCIO TAVARES PEREIRA

Oficial da Secretaria

LEI Nº 16 DE 26 DE DEZEMBRO DE 1919

LEI Nº 0016

DELIMITA TERRAS PARA LAVOURA NO TERRITÓRIO DO MUNICÍPIO DE CAMPO ALEGRE.

LEI OBSOLETA.

Campo Alegre, 26 de dezembro de 1919.

BENTO MARTINIANO DE AMORIM

Prefeito Municipal

Registrada e publicada a presente Lei nesta Secretaria aos vinte e seis dias do mês de dezembro de 1919

LÚCIO TAVARES PEREIRA

Oficial da Secretaria

LEI Nº 15 DE 26 DE DEZEMBRO DE 1919

LEI Nº 0015

OS TERRENOS QUE CONSTITUEM O MUNICÍPIO DE CAMPO ALEGRE SITUADOS NOS LUGARES DO ARAÇÁ, RIO VERMELHO E CAMPESTRE SERÃO MEDIDOS DEMARCADOS PELO COMISSÁRIO GERAL DO ESTADO.

LEI OBSOLETA.

Campo Alegre, 26 de dezembro de 1919.

BENTO MARTINIANO DE AMORIM

Prefeito Municipal

Registrada e publicada a presente Lei nesta Secretaria aos vinte e seis dias do mês de dezembro de 1919

LÚCIO TAVARES PEREIRA

Oficial da Secretaria

LEI Nº 14 DE 10 DE OUTUBRO DE 1919

LEI Nº 0014

DISPÕE SOBRE A COBRANÇA DE IMPOSTOS E MULTAS DE CASAS DE COMÉRCIO E SERVIÇOS EM GERAL.

LEI OBSOLETA.

Campo Alegre, 10 de outubro de 1919.

BENTO MARTINIANO DE AMORIM

Prefeito Municipal

Registrada e publicada a presente Lei nesta Secretaria aos dez dias do mês de outubro de 1919

LÚCIO TAVARES PEREIRA

Oficial da Secretaria

LEI Nº 13 DE 08 DE OUTUBRO DE 1919

LEI Nº 0013

A DEMARCAÇÃO DOS LIMITES DA VILA DE CAMPO ALEGRE, CUJOS PRÉDIOS E TERRENOS ALUGADOS, SÃO SUJEITOS AO IMPOSTO URBANO.

LEI OBSOLETA.

Campo Alegre, 08 de outubro de 1919.

BENTO MARTINIANO DE AMORIM

Prefeito Municipal

Registrada e publicada a presente Lei nesta Secretaria aos oito dias do mês de outubro de 1919

LÚCIO TAVARES PEREIRA

Oficial da Secretaria

LEI Nº 12 DE 06 DE AGOSTO DE 1919

LEI Nº 0012

FICA O SUPERINTENDENTE AUTORIZADO A ALUGAR UMA CASA PARA FUNCIONAR O CONSELHO MUNICIPAL E A SECRETARIA DA SUPERINTENDÊNCIA, EM QUANTO A MUNICIPALIDADE NÃO HOUVER CONSTRUÍDO O SEU PRÉDIO PRÓPRIO.

LEI OBSOLETA.

Campo Alegre, 06 de agosto de 1919.

BENTO MARTINIANO DE AMORIM

Prefeito Municipal

Registrada e publicada a presente Lei nesta Secretaria aos seis dias do mês de agosto de 1919

LÚCIO TAVARES PEREIRA

Oficial da Secretaria

LEI Nº 11 DE 10 DE JULHO DE 1919

LEI Nº 0011

FICA REVOGADA A LEI NÚMERO 6 DE 20 DE MARÇO DO CORRENTE ANO.

LEI OBSOLETA.

Campo Alegre, 10 de julho de 1919.

BENTO MARTINIANO DE AMORIM

Prefeito Municipal

Registrada e publicada a presente Lei nesta Secretaria aos dez dias do mês de julho de 1919

LÚCIO TAVARES PEREIRA

Oficial da Secretaria

LEI Nº 10 DE 10 DE JULHO DE 1919

LEI Nº 10 DE 10 DE JULHO DE 1919

FICA O SUPERINTENDENTE AUTORIZADO A DESAPROPRIAR PELOS MEIOS LEGAIS OS PROPRIETÁRIOS DAS TERRAS DA LOCALIDADE DE AVENQUINHA AFIM DE SER ABERTA UMA ESTRADA CARROÇÁVEL DO QUARTEIRÃO DE REPRESO Á AVENQUINHA.

O Cidadão Bento Martiniano D' Amorim Superintendente Municipal de Campo Alegre, em exercício, faz saber a todos os habitantes deste Município que o Conselho Municipal decretou e eu sanciono a Lei seguinte:

Art.1º) Fica o Superintendente autorizado a desapropriar pelos meios legais os proprietários das terras da localidade de Avenquinha afim de ser aberta uma estrada carroçável do quarteirão de Represo á Avenquinha, para desviar o trecho que passa no serro

da estrada serro, podendo para isso despende com a importância que for necessária, tirando da verba obras pública.

§1º O Superintendente nomeará uma Comissão de três cidadãos idôneos sem interesse, para examinar o lugar mais conveniente para a feitura da estrada, procurando aproximar-se da estrada geral, o mais próximo da Vila.

§2º A comissão encarregada do estudo apresentará na Superintendência uma declaração bem explícita, demonstrando qualidade da locação das terras por onde deve passar a estrada e o nome dos proprietários das mesmas terras, o ponto de partida e chegada da estrada à Avenquinha.

Art.2º) Revogam-se as disposições em contrário.

Campo Alegre/SC, 10 de julho de 1919.
BENTO MARTINIANO DE AMORIM
Prefeito Municipal

Registrada e publicada a presente Lei nesta Secretaria aos dez dias do mês de julho de 1919

LÚCIO TAVARES PEREIRA
Oficial Secretário

Lei Nº 09 de 10 de Julho de 1919

LEI Nº 09

AUTORIZA O SUPERINTENDENTE A GASTAR POR CONTA DO MUNICÍPIO A QUANTIA NECESSÁRIA PARA EFETUAR VIAGEM A FLORIANÓPOLIS, AFIM DE TRATAR DOS INTERESSES DO MUNICÍPIO.

LEI OBSOLETA.

Campo Alegre, 10 de julho de 1919.
BENTO MARTINIANO DE AMORIM
Prefeito Municipal

Registrada e publicada a presente Lei nesta Secretaria aos dez dias do mês de julho de 1919

LÚCIO TAVARES PEREIRA
Oficial da Secretaria

LEI Nº 08 DE 10 DE JULHO DE 1919

LEI Nº 08

ESTABELECE A LARGURA DE QUATRO METROS PARA CALÇAMENTO DO PASSEIO PÚBLICO.

LEI OBSOLETA.

Campo Alegre, 10 de julho de 1919.
BENTO MARTINIANO DE AMORIM
Prefeito Municipal

Registrada e publicada a presente Lei nesta Secretaria aos dez dias do mês de julho de 1919

LÚCIO TAVARES PEREIRA.
Oficial da Secretaria

LEI Nº 07 DE 10 DE ABRIL DE 1919

LEI Nº 07

TODOS OS CIDADÃOS PROPRIETÁRIOS RESIDENTES NO MUNICÍPIO, MAIORES DE 18 ANOS E OS NÃO RESIDENTES QUE POSSUIREM TERRAS NO MUNICÍPIO, SÃO SUJEITOS A UM IMPOSTO DE CONTRIBUIÇÃO PARA AS ESTRADAS PÚBLICAS MUNICIPAL.

LEI OBSOLETA.

Campo Alegre, 10 de abril de 1919.
VERÍSSIMO DE SOUZA FREITAS
Prefeito Municipal

Registrada e publicada a presente Lei nesta Secretaria aos dez dias do mês de abril de 1919

LÚCIO TAVARES PEREIRA.
Oficial da Secretaria

LEI Nº 06 DE 10 DE JULHO DE 1919

LEI Nº 06

FICA A SUPERINTENDÊNCIA AUTORIZADA A COBRAR DE CONFORMIDADE COM A TABELA IMPOSTOS DOS CARROS DE OUTROS MUNICÍPIOS QUE TRANSITAREM PELAS ESTRADAS DESTE MUNICÍPIO.

LEI OBSOLETA.

Campo Alegre, 20 de março de 1919.
VERÍSSIMO DE SOUZA FREITAS
Prefeito Municipal

Registrada e publicada a presente Lei nesta Secretaria aos vinte dias do mês de março de 1919

ANTONIO FRANCISCO DE SOUSA.
Oficial da Secretaria

LEI Nº 05 DE 17 DE MARÇO DE 1919

LEI Nº 05

AUTORIZA A SUBVENCIONAR A ESCOLA PARTICULAR DA LOCALIDADE DE PAPANDUVA REGIDA PELO PROFESSOR RODOLFO ALTMANN.

LEI OBSOLETA.

Campo Alegre, 17 de março de 1919.
VERÍSSIMO DE SOUZA FREITAS
Prefeito Municipal

Registrada e publicada a presente Lei nesta Secretaria aos dezesseis dias do mês de março de 1919

ANTONIO FRANCISCO DE SOUSA.
Oficial da Secretaria

LEI Nº 04 DE 08 DE MARÇO DE 1919

LEI Nº 0004

DEVE O CONSELHO NOMEAR UMA COMISSÃO IMCUBIDA DE REDIGIR A LEI ORGÂNICA DO MUNICÍPIO.

LEI OBSOLETA.

Campo Alegre, 08 de março de 1919.

VERÍSSIMO DE SOUZA FREITAS

Prefeito Municipal

Registrada e publicada a presente Lei nesta Secretaria aos nove dias do mês de março de 1919

ANTONIO FRANCISCO DE SOUSA.

Oficial da Secretaria

LEI Nº 03 DE 08 DE MARÇO DE 1919

LEI Nº 03

AUTORIZA A UTILIZAR VERBAS ILUMINAÇÃO PÚBLICA E OBRAS PÚBLICAS.

LEI OBSOLETA.

Campo Alegre, 08 de março de 1919.

VERÍSSIMO DE SOUZA FREITAS

Prefeito Municipal

Registrada e publicada a presente Lei nesta Secretaria aos oito dias do mês de março de 1919

ANTONIO FRANCISCO DE SOUSA.

Oficial da Secretaria

LEI Nº 02 DE 08 DE MARÇO DE 1919

LEI Nº 02

AUTORIZA A CONTRAIR EMPRÉSTIMOS QUE ACHAR CONVENIENTE.

LEI OBSOLETA.

Campo Alegre, 08 de março de 1919.

VERÍSSIMO DE SOUZA FREITAS

Prefeito Municipal

Registrada e publicada a presente Lei nesta Secretaria aos oito dias do mês de março de 1919

ANTONIO FRANCISCO DE SOUSA.

Oficial da Secretaria

LEI Nº 01 DE 08 DE JULHO DE 1919

LEI Nº 0001

FIXA AS DESPESAS E ORÇA A RECEITA DO MUNICÍPIO DE CAMPO ALEGRE PARA O EXERCÍCIO CORRENTE.

LEI OBSOLETA.

Campo Alegre, 01 de janeiro de 1919.

VERÍSSIMO DE SOUZA FREITAS

Prefeito Municipal

Registrada e publicada a presente Lei nesta Secretaria aos vinte e sete dias do mês de janeiro de 1919

ANTONIO FRANCISCO DE SOUSA.

Oficial da Secretaria

Campos Novos

PREFEITURA

Decreto Nº. 7.120/14 de 29/09/2014 Decreta Prorrogação da Situação de Emergência do Município de Campos Novos

DECRETO Nº 7.120/2014 DE 29/09/2014

DECRETA PRORROGAÇÃO DA SITUAÇÃO DE EMERGENCIA DO MUNICÍPIO DE CAMPOS NOVOS.

Nelson Cruz, Prefeito Municipal de Campos Novos - SC, no uso das atribuições legais previstas no Art. 100, Inciso VIII da Lei Orgânica do Município, e de acordo com as instruções do Departamento da Defesa Civil e Proteção do município:

CONSIDERANDO:

- Que foi registrado pelo Departamento de Defesa Civil e Proteção do Município de Campos Novos, no dia 25 de setembro, o evento adverso de origem natural, súbita e de evolução aguda, intensidade média, meteorológica, tipificada no COBRADE - Codificação Brasileira de Desastres: 1.3.2.1./2.34 - natural, meteorológico, tempestade, local/conectiva, tempestade com raio, granizo e chuva intensa, atingindo a comunidade do Assentamento 30 de Outubro, com a ocorrência de vários destelhamentos;

- Que na madrugada do dia 25 de setembro, por volta das 03:50 horas, ocorreu no município de Campos Novos, evento adverso de origem natural, súbita e de evolução aguda, intensidade média, tipificada no COBRADE - Codificação Brasileira de Desastres: 1.3.2.1.5 - natural, meteorológico, tempestade local/conectiva, vendaval, ocasionando destelhamento de algumas residências no município;

- Que existem previsões de que com os efeitos do "El Niño" ocorreram mais chuvas na região, o que trará excessiva precipitação pluviométrica;

- A necessidade de executar as obras emergenciais com a maior brevidade;

- As instruções do Departamento de Defesa Civil e Proteção do Município;

DECRETA:

Art. 1º. Fica prorrogada a situação anormal provocada por desastre meteorológico e caracterizada como "SITUAÇÃO DE EMERGÊNCIA" no município de Campos Novos, por mais 90 (noventa) dias.

Art. 2º. Este Decreto entra em vigor na data de sua publicação.

Campos Novos - SC, 29 de setembro de 2014.

NELSON CRUZ

Prefeito Municipal

Lei Nº. 4.070/14 de 29/09/2014 Abre Crédito Adicional Suplementar No Orçamento do Município

LEI Nº 4.070/2014 DE 29/09/2014

ABRE CRÉDITO ADICIONAL SUPLEMENTAR NO ORÇAMENTO DO MUNICÍPIO.

Nelson Cruz, Prefeito do Município de Campos Novos, Estado de Santa Catarina, no uso de suas atribuições previstas no Art. 100, inciso VIII da Lei Orgânica,
FAZ SABER A TODOS OS HABITANTES DESTA MUNICÍPIO QUE A CAMARA MUNICIPAL APROVOU, E ELE SANCIONA A PRESENTE LEI:

Art. 1º. Fica aberto um crédito adicional suplementar no orçamento do município, no valor de R\$ 50.000,00 (cinquenta mil reais) nos projetos/atividades abaixo discriminados:

ÓRGÃO: 09 - SECRETARIA DE ESPORTE E LAZER

UNIDADE: 27 - DEPARTAMENTO DE ESPORTES - GERÊNCIA ADMINISTRATIVA

PROJETO/ATIVIDADE: 2.039 - Manutenção do Departamento de Esportes

Elemento de despesa: 137 -3.1.90.00.00.00.00.00.01.0000.00 0000 - Aplicações Diretas R\$ 45.000,00

Elemento de despesa: 138 -3.3.90.00.00.00.00.00.01.0000.00 0000 - Aplicações Diretas R\$ 5.000,00

Art. 2º. Para a cobertura do crédito previsto no Art. 1º, serão utilizados recursos provenientes da seguinte dotação orçamentária do orçamento do município:

ÓRGÃO: 09 - SECRETARIA DE ESPORTE E LAZER

UNIDADE: 27 - DEPARTAMENTO DE ESPORTES - GERÊNCIA ADMINISTRATIVA

PROJETO/ATIVIDADE: 1.056 - Construções, Ampliações e Reformas no Esporte Municipal

Elemento de despesa: 139 -4.4.90.00.00.00.00.00.01.0000.00 0000 - Aplicações Diretas R\$ 50.000,00

Art. 3º. Esta Lei entra em vigor na data de sua publicação, revogadas as disposições em contrário.

Prefeitura Municipal de Campos Novos,
em 29 de setembro de 2014.

NELSON CRUZ

Prefeito Municipal

Decreto Nº. 7.124 de 29/09/2014 Regulamenta A Lei Nº. 4.070/14

DECRETO Nº 7.124/14 DE 29/09/14

REGULAMENTA LEI Nº 4.070/14

Nelson Cruz, Prefeito do Município de Campos Novos, Estado de Santa Catarina, no uso de suas atribuições privativas conferidas pelo Art.100, inciso VIII da Lei Orgânica,

DECRETA:

Art. 1º - Ficam suplementadas em R\$ 50.000,00 (Cinquenta mil reais) dotações orçamentárias constantes do Art. 1º da Lei nº 4.070/14.

Art. 2º - Por conta da suplementação a que se refere o Art.1º, ficam anuladas em igual valor as dotações orçamentárias constantes do Art. 2º da referida lei.

Art. 3º - Este Decreto entrará em vigor na data de sua publicação.

Prefeitura de Campos Novos, registrado e publicado o presente Decreto em, 29 de setembro de 2014.

NELSON CRUZ

Prefeito Municipal

LEI Nº. 4.071/14 DE 29/09/2014 ABRE CREDITO ADICIONAL SUPLEMENTAR NO ORÇAMENTO DO MUNICÍPIO

LEI Nº 4.071/2014 DE 29/09/2014

ABRE CRÉDITO ADICIONAL SUPLEMENTAR NO ORÇAMENTO DO MUNICÍPIO.

Nelson Cruz, Prefeito do Município de Campos Novos, Estado de Santa Catarina, no uso de suas atribuições previstas no Art. 100, inciso VIII da Lei Orgânica,
FAZ SABER A TODOS OS HABITANTES DESTES MUNICÍPIO QUE A CAMARA MUNICIPAL APROVOU, E ELE SANCIONA A PRESENTE LEI:

Art. 1º. Fica aberto um crédito adicional suplementar no orçamento do município, no valor de R\$ 68.000,00 (sessenta e oito mil reais) no projeto/atividade abaixo discriminado:

ÓRGÃO: 42 - FUNDAÇÃO MUNICIPAL DE MEIO AMBIENTE - FUNDEMA

UNIDADE: 01 - FUNDAÇÃO MUNICIPAL DE MEIO AMBIENTE - FUNDEMA

PROJETO/ATIVIDADE: 2.083 - MANUTENÇÃO DA FUNDAÇÃO MUNICIPAL DE MEIO AMBIENTE

Elemento de despesa: 2 - 3.1.90.00.00.00.00.00.00.01.0000.0000 00 - Aplicações Diretas R\$ 68.000,00

Art. 2º. Para a cobertura do crédito previsto no Art. 1º, serão utilizados recursos provenientes das seguintes dotações orçamentárias do orçamento do município:

ÓRGÃO: 42 - FUNDAÇÃO MUNICIPAL DE MEIO AMBIENTE - FUNDEMA

UNIDADE: 01 - FUNDAÇÃO MUNICIPAL DE MEIO AMBIENTE - FUNDEMA

PROJETO/ATIVIDADE: 1.067 - Obras no Parque Ambiental

Elemento de despesa: 1 - 4.4.90.00.00.00.00.00.00.01.0000.0000 00 - Aplicações Diretas R\$ 55.000,00

PROJETO/ATIVIDADE: 2.084 - MANUTENÇÃO DO PROJETO DE EDUCAÇÃO AMBIENTAL

Elemento de despesa: 6 - 4.4.90.00.00.00.00.00.00.01.0000.0000 00 - Aplicações Diretas R\$ 5.000,00

PROJETO/ATIVIDADE: 2.085 - MANUTENÇÃO DO PROGRAMA DE RECUPERAÇÃO AMBIENTAL

Elemento de despesa: 7 - 3.3.90.00.00.00.00.00.00.01.0000.0000 00 - Aplicações Diretas R\$ 3.000,00

Elemento de despesa: 8 - 4.4.90.00.00.00.00.00.00.01.0000.0000 00 - Aplicações Diretas R\$ 5.000,00

Art. 3º. Esta Lei entra em vigor na data de sua publicação, revogadas as disposições em contrário.

Prefeitura Municipal de Campos Novos,
em 29 de setembro de 2014.

NELSON CRUZ

Prefeito Municipal

Decreto Nº. 7.125/14 de 29/09/2014 Regulamenta Lei Nº. 4.071/14

DECRETO Nº 7.125/14 DE 29/09/14

REGULAMENTA LEI Nº 4.071/14

Nelson Cruz, Prefeito do Município de Campos Novos, Estado de Santa Catarina, no uso de suas atribuições privativas conferidas pelo Art.100, inciso VIII da Lei Orgânica,

DECRETA:

Art. 1º - Ficam suplementadas em R\$ 68.000,00 (Sessenta e oito mil reais) dotações orçamentárias constantes do Art. 1º da Lei nº 4.071/14.

Art. 2º - Por conta da suplementação a que se refere o Art.1º, ficam anuladas em igual valor as dotações orçamentárias constantes do Art. 2º da referida lei.

Art. 3º - Este Decreto entrará em vigor na data de sua publicação.

Prefeitura de Campos Novos, registrado e publicado o presente Decreto em, 29 de setembro de 2014.

NELSON CRUZ

Prefeito Municipal

LEI Nº. 4.072/2014 DE 29/09/2014 ABRE CREDITO ADICIONAL SUPLEMENTAR NO ORÇAMENTO DO MUNICÍPIO

LEI Nº 4.072 /2014 DE 29/09/2014

ABRE CRÉDITO ADICIONAL SUPLEMENTAR NO ORÇAMENTO DO MUNICÍPIO.

Nelson Cruz, Prefeito do Município de Campos Novos, Estado de Santa Catarina, no uso de suas atribuições previstas no Art. 100, inciso VIII da Lei Orgânica,
FAZ SABER A TODOS OS HABITANTES DESTES MUNICÍPIO QUE A CAMARA MUNICIPAL APROVOU, E ELE SANCIONA A PRESENTE LEI:

Art. 1º. Fica aberto um crédito adicional suplementar no orçamento do município, no valor de R\$ 45.000,00 (quarenta e cinco mil reais) no projeto/atividade abaixo discriminado:

ÓRGÃO: 37 - FUNDO ROTATIVO HABITACIONAL

UNIDADE: 02 - CONCESSÃO DE EMPRÉSTIMOS A TERCEIROS

PROJETO/ATIVIDADE: 1.033 - Financiamento e Empréstimos para construção e reforma de habitação

Elemento de despesa: 7 - 4.5.90.00.00.00.00.00.00.03.0000.0000 00 - Aplicações Diretas R\$ 45.000,00

Art. 2º. Para a cobertura do crédito previsto no Art. 1º, serão utilizados recursos provenientes das seguintes dotações orçamentárias do orçamento do município:

ÓRGÃO: 37 - FUNDO ROTATIVO HABITACIONAL

UNIDADE: 01 - MANUTENÇÃO DO FUNDO ROTATIVO HABITACIONAL

PROJETO/ATIVIDADE: 1.031 - Implantação de Projetos Habitacionais - Fdo. Habitacional

Elemento de despesa: 3 - 4.4.90.00.00.00.00.00.00.01.0000.0000 00 - Aplicações Diretas R\$ 45.000,00

Art. 3º. Esta Lei entra em vigor na data de sua publicação, revogadas as disposições em contrário.

Prefeitura Municipal de Campos Novos,
em 29 de setembro de 2014.

NELSON CRUZ

Prefeito Municipal

**DECRETO Nº. 7.126/14 DE 19/09/2014
REGULAMENTA LEI Nº. 4.072/14**

DECRETO Nº 7.126/14 DE 29/09/14
REGULAMENTA LEI Nº 4.072/14

Nelson Cruz, Prefeito do Município de Campos Novos, Estado de Santa Catarina, no uso de suas atribuições privativas conferidas pelo Art.100, inciso VIII da Lei Orgânica,

DECRETA:

Art. 1º - Ficam suplementadas em R\$ 45.000,00 (Quarenta e cinco mil reais) dotações orçamentárias constantes do Art. 1º da Lei nº 4.072/14.

Art. 2º - Por conta da suplementação a que se refere o Art.1º, ficam anuladas em igual valor as dotações orçamentárias constantes do Art. 2º da referida lei.

Art. 3º - Este Decreto entrará em vigor na data de sua publicação.

Prefeitura de Campos Novos, registrado e publicado o presente Decreto em, 29 de setembro de 2014.

NELSON CRUZ

Prefeito Municipal

**LEI Nº. 4.073/14 DE 29/09/2014 ABRE CREDITO
ADICIONAL SUPLEMENTAR NO ORÇAMENTO DO
MUNICÍPIO**

LEI Nº 4.073/2014 DE 29/09/2014

ABRE CRÉDITO ADICIONAL SUPLEMENTAR NO ORÇAMENTO DO MUNICÍPIO.

Nelson Cruz, Prefeito do Município de Campos Novos, Estado de Santa Catarina, no uso de suas atribuições previstas no Art. 100, inciso VIII da Lei Orgânica,

FAZ SABER A TODOS OS HABITANTES DESTE MUNICÍPIO QUE A CAMARA MUNICIPAL APROVOU, E ELE SANCIONA A PRESENTE LEI:

Art. 1º. Fica aberto um crédito adicional suplementar no orçamento do município, no valor de R\$ 10.000,00 (dez mil reais) no projeto/atividade abaixo discriminado:

ÓRGÃO: 33 - FUNDAÇÃO CULTURAL CAMPONOVENSE

UNIDADE: 01 - FUNDAÇÃO CULTURAL CAMPONOVENSE

PROJETO/ATIVIDADE: 2.043 - Manutenção das Atividades da Fundação Cultural

Elemento de despesa: 3 -3.3.90.00.00.00.00.00.00.01.0000.0000 00 - Aplicações Diretas R\$ 10.000,00

Art. 2º. Para a cobertura do crédito previsto no Art. 1º, serão utilizados recursos provenientes das seguintes dotações orçamentárias do orçamento do município:

ÓRGÃO: 33 - FUNDAÇÃO CULTURAL CAMPONOVENSE

UNIDADE: 02 - MANUTENÇÃO DA BIBLIOTECA

PROJETO/ATIVIDADE: 2.044 - Manutenção das atividades da biblioteca pública

Elemento de despesa: 5 -3.3.90.00.00.00.00.00.00.01.0000.0000 00 - Aplicações Diretas R\$ 10.000,00

Art. 3º. Esta Lei entra em vigor na data de sua publicação, revogadas as disposições em contrário.

Prefeitura Municipal de Campos Novos,
em 29 de setembro de 2014.

NELSON CRUZ

Prefeito Municipal

**DECRETO Nº 7.127 DE 29/09/2014 REGULAMENTA
A LEI Nº 4.073/14**

DECRETO Nº 7.127/14 DE 29/09/14
REGULAMENTA LEI Nº 4.073/14

Nelson Cruz, Prefeito do Município de Campos Novos, Estado de Santa Catarina, no uso de suas atribuições privativas conferidas pelo Art.100, inciso VIII da Lei Orgânica,

DECRETA:

Art. 1º - Ficam suplementadas em R\$ 10.000,00 (Dez mil reais) dotações orçamentárias constantes do Art. 1º da Lei nº 4.073/14.

Art. 2º - Por conta da suplementação a que se refere o Art.1º, ficam anuladas em igual valor as dotações orçamentárias constantes do Art. 2º da referida lei.

Art. 3º - Este Decreto entrará em vigor na data de sua publicação.

Prefeitura de Campos Novos, registrado e publicado o presente Decreto em, 29 de setembro de 2014.

NELSON CRUZ

Prefeito Municipal

**LEI Nº. 4.074/14 DE 29/09/2014 ABRE CREDITO
ADICIONAL SUPLEMENTAR NO ORÇAMENTO DA
FUNDAÇÃO HOSPITALAR DR. JOSE ATHANÁSIO**

LEI Nº 4.074/2014 DE 29/09/2014

ABRE CRÉDITO ADICIONAL SUPLEMENTAR NO ORÇAMENTO DA FUNDAÇÃO HOSPITALAR DR. JOSÉ ATHANÁSIO.

Art. 1º. Fica aberto um crédito adicional suplementar no orçamento da Fundação Hospitalar Dr. José Athanázio, no valor de R\$ 580.000,00 (quinhentos e oitenta mil reais) no projeto/atividade abaixo discriminado:

ÓRGÃO: 40 - FUNDAÇÃO HOSPITALAR DR. JOSÉ ATHANÁSIO

UNIDADE: 01 - ADMIN. DA FUNDAÇÃO HOSPITALAR DR. JOSÉ ATHANÁSIO

PROJETO/ATIVIDADE: 2.062 - Manutenção da Fundação Hospitalar Dr. José Athanázio - Rec. Próprios

Elemento de despesa: 11 - 3.3.90.00.00.00.00.00.0602 - Aplicações Diretas R\$ 580.000,00

Art. 2º. Para a cobertura do crédito previsto no Art. 1º, serão utilizados recursos provenientes das seguintes dotações orçamentárias:

ÓRGÃO: PODER LEGISLATIVO

PROJETO/ATIVIDADE: 1.046 - Obras, Reformas e Ampliações do Poder Legislativo

Elemento de despesa: 4.4.90.00 R\$ 30.000,00

PROJETO/ATIVIDADE: 1.047 - Reequipamento do Poder Legislativo

Elemento de despesa: 4.4.90.00 R\$ 85.000,00

PROJETO/ATIVIDADE: 2.072 - Manutenção das Atividades da Câmara Municipal de Vereadores
Elemento de despesa: 3.3.90.00 R\$ 290.000,00

PROJETO/ATIVIDADE: 0010 - Manutenção dos Inativos e Pensionistas - Câmara de Vereadores
Elemento de despesa: 3.1.90.00 R\$ 175.000,00

Art. 3º. Esta Lei entra em vigor na data de sua publicação, revogadas as disposições em contrário.

Prefeitura Municipal de Campos Novos,
em 29 de setembro de 2014.
NELSON CRUZ
Prefeito Municipal

**DECRETO Nº. 7.128/14 DE 29/09/2014
REGULAMENTA LEI Nº. 4.074/14**
DECRETO Nº 7.128/14 DE 29/09/14
REGULAMENTA LEI Nº 4.074/14

Nelson Cruz, Prefeito do Município de Campos Novos, Estado de Santa Catarina, no uso de suas atribuições privativas conferidas pelo Art.100, inciso VIII da Lei Orgânica,

DECRETA:

Art. 1º - Ficam suplementadas em R\$ 580.000,00 (Quinhentos e oitenta mil reais) dotações orçamentárias constantes do Art. 1º da Lei nº 4.074/14.

Art. 2º - Por conta da suplementação a que se refere o Art.1º, ficam anuladas em igual valor as dotações orçamentárias constantes do Art. 2º da referida lei.

Art. 3º - Este Decreto entrará em vigor na data de sua publicação.

Prefeitura de Campos Novos, registrado e publicado o presente Decreto em, 29 de setembro de 2014.
NELSON CRUZ
Prefeito Municipal

**DECRETO Nº. 7.121/14 DE 29/09/2014 ABRE
CRÉDITO ADICIONAL SUPLEMENTAR NO
ORÇAMENTO DO FUNDO MUNICIPAL DE SAÚDE**
DECRETO Nº 7.121/14 DE 29/09/2014
ABRE CRÉDITO ADICIONAL SUPLEMENTAR NO ORÇAMENTO DO
FUNDO MUNICIPAL DE SAÚDE

Nelson Cruz, Prefeito do Município de Campos Novos, Estado de Santa Catarina, no uso de suas atribuições privativas conferidas pelo Art. 100, inciso VIII da Lei Orgânica, c/c Lei nº 3.976/13 de 27/11/13 (Plano Plurianual), Lei nº 3.858/13 de 10/05/2013 (Lei de Diretrizes Orçamentárias) e Lei nº 3.985 de 04/12/2013 (Lei Orçamentária Anual),

DECRETA:

Art. 1º. Fica aberto um Crédito Adicional Suplementar no Fundo Municipal de Saúde, no valor de R\$ 20.596,89 (Vinte mil, quinhentos e noventa e seis reais e oitenta e nove centavos) no projeto/atividade abaixo discriminado:

ÓRGÃO: 19 - FUNDO MUNICIPAL DE SAÚDE
UNIDADE: 01 - FUNDO MUNICIPAL DE SAÚDE
PROJETO/ATIVIDADE: 2.068 - Manutenção do Programa SAMU
Elementos de despesa: 43 - 3.1..90.00.00.00.00.00.00.03.0057.

000000 - Aplicações Diretas R\$ 20.596,89.

Art. 2º. Para a cobertura do crédito previsto no Art. 1º, serão utilizados recursos do Superávit Financeiro do Exercício Anterior provenientes do SAMU.

Art. 3º. Este Decreto entra em vigor na data de sua publicação, revogadas as disposições em contrário.

Prefeitura Municipal de Campos Novos,
em 29 de setembro de 2014.
NELSON CRUZ
Prefeito Municipal

**Lei Nº. 4.068/14 de 29/09/2014 Abre Crédito
Adicional Suplementar No Orçamento do Fundo
Municipal de Saúde**
LEI Nº 4.068 /2014 DE 29/09/2014
ABRE CRÉDITO ADICIONAL SUPLEMENTAR NO ORÇAMENTO DO
FUNDO MUNICIPAL DE SAÚDE.

Nelson Cruz, Prefeito do Município de Campos Novos, Estado de Santa Catarina, no uso de suas atribuições previstas no Art. 100, inciso VIII da Lei Orgânica,
FAZ SABER A TODOS OS HABITANTES DESTES MUNICÍPIO QUE A CAMARA MUNICIPAL APROVOU, E ELE SANCIONA A PRESENTE LEI:

Art. 1º. Fica aberto um crédito adicional suplementar no orçamento do Fundo Municipal de Saúde, no valor de R\$ 721.331,05 (setecentos e vinte e um mil trezentos e trinta e um reais e cinco centavos) no projeto/atividade abaixo discriminado:

ÓRGÃO: 19 - FUNDO MUNICIPAL DE SAÚDE
UNIDADE: 02 - MANUTENÇÃO DAS ATIVIDADES DO FUNDO MUN
DE SAÚDE
PROJETO/ATIVIDADE: 2.064 - Manutenção das Atividades do Fdo
Municipal de Saúde
Elemento de despesa: 4 - 3.1.90.00.00.00.00.00.01.0002.0000
00 - Aplicações Diretas R\$ 721.331,05

Art. 2º. Para a cobertura do crédito previsto no Art. 1º, serão utilizados recursos provenientes das seguintes dotações orçamentárias do orçamento do município:

ÓRGÃO: 33 - FUNDAÇÃO CULTURAL CAMPONOVENSE
UNIDADE: 01 - FUNDAÇÃO CULTURAL CAMPONOVENSE
PROJETO/ATIVIDADE: 1.026 - Reequipamento da Fundação Cultural
Elemento de despesa: 2 - 4.4.90.00.00.00.00.00.01.0000.0000
00 - Aplicações Diretas R\$ 12.512,20

UNIDADE: 02 - MANUTENÇÃO DA BIBLIOTECA
PROJETO/ATIVIDADE: 1.050 - Reequipamento da Biblioteca Municipal
Elemento de despesa: 4 - 4.4.90.00.00.00.00.00.01.0000.0000
00 - Aplicações Diretas R\$ 3.319,80

PROJETO/ATIVIDADE: 1.063 - Reformas na Biblioteca Municipal
Elemento de despesa: 6 - 4.4.90.00.00.00.00.00.01.0000.0000
00 - Aplicações Diretas R\$ 5.000,00

PROJETO/ATIVIDADE: 2.044 - Manutenção das Atividades da Biblioteca Pública
Elemento de despesa: 5 - 3.3.90.00.00.00.00.00.01.0000.0000
00 - Aplicações Diretas R\$ 16.000,00

UNIDADE: 03 - MANUTENÇÃO DO MUSEU
 PROJETO/ATIVIDADE: 2.045 - Manutenção das atividades do Museu
 Elemento de despesa: 7 - 3.3.90.00.00.00.00.00.01.0000.0000
 00 - Aplicações Diretas R\$ 16.000,00

ÓRGÃO: 35 - FUNDO MUNICIPAL DE ASSISTÊNCIA SOCIAL
 UNIDADE: 01 - FUNDO MUNICIPAL DE ASSISTÊNCIA SOCIAL
 PROJETO/ATIVIDADE: 1.027 - Obras, Reformas e Ampliações na Assistência Social do Município, inclusive para o CRAS
 Elemento de despesa: 11 - 4.4.90.00.00.00.00.00.01.0000.0000
 000 - Aplicações Diretas R\$ 165.000,00

PROJETO/ATIVIDADE: 1.028 - Reequipamento da Assistência Social do município
 Elemento de despesa: 12 - 4.4.90.00.00.00.00.00.01.0000.0000
 000 - Aplicações Diretas R\$ 72.370,00

PROJETO/ATIVIDADE: 2.048 - Manutenção do Fundo Municipal de Assistência Social
 Elemento de despesa: 15 - 3.3.50.00.00.00.00.00.01.0000.0000
 000 - Transferências Instituições Privadas sem fins lucrativos R\$ 300.000,00

PROJETO/ATIVIDADE: 2.049 - Manutenção do Programa PETI
 Elemento de despesa: 8 - 3.3.90.00.00.00.00.00.01.0000.0000
 00 - Aplicações Diretas R\$ 40.275,00

PROJETO/ATIVIDADE: 2.053 - Manutenção do Programa de apoio a pessoas portadoras de necessidades especiais
 Elemento de despesa: 2 - 3.3.50.00.00.00.00.00.01.0000.0000
 000 - Transferências Instituições Privadas sem fins lucrativos .. R\$ 27.600,00
 Elemento de despesa: 4 - 3.3.90.00.00.00.00.00.01.0000.0000
 00 - Aplicações Diretas R\$ 10.000,00

ÓRGÃO: 37 - FUNDO ROTATIVO HABITACIONAL
 UNIDADE: 01 - MANUTENÇÃO DO FUNDO ROTATIVO HABITACIONAL
 PROJETO/ATIVIDADE: 1.031 - Implantação de Projetos Habitacionais - Fdo Habitacional
 Elemento de despesa: 3 - 4.4.90.00.00.00.00.00.01.0000.0000
 00 - Aplicações Diretas R\$ 48.254,05

PROJETO/ATIVIDADE: 1.032 - Reequipamento do Fundo Rotativo Habitacional
 Elemento de despesa: 4 - 4.4.90.00.00.00.00.00.01.0000.0000
 00 - Aplicações Diretas R\$ 5.000,00

Art. 3º. Esta Lei entra em vigor na data de sua publicação, revogadas as disposições em contrário.

Prefeitura Municipal de Campos Novos,
 em 29 de setembro de 2014.
 NELSON CRUZ
 Prefeito Municipal

Canelinha

PREFEITURA

Extrato Contratos Nº 12A/2014 A 15/2014 - Semais

ESTADO DE SANTA CATARINA
 SEMAIS - SERVIÇO MUNICIPAL DE ÁGUA, INFRA-ESTRUTURA E SANEAMENTO DE CANELINHA

CONTRATO Nº. 012A/2014. CONTRATO ADMINISTRATIVO DE FORNECIMENTO DE HIDROMETROS. CONTRATANTE: SEMAIS - SERVIÇO MUNICIPAL DE ÁGUA, INFRA-ESTRUTURA E SANEAMENTO DE CANELINHA. CONTRATADO: MANOEL SPERANDIO - ME. OBJETO: O presente contrato tem por objeto, à aquisição parcelada, conforme necessidade de hidrômetros magnéticos para a manutenção das atividades na rede distribuidora de água, conforme quantidades e especificações constantes no anexo II do Processo de Licitação nº. 05/2014, Pregão Presencial nº. 05/2014 (processo nº. 6/2014, licitação 6/2014-PR), que fica fazendo parte deste contrato. VALOR: R\$-5.789,00 (cinco mil setecentos e oitenta e nove reais). FONTE DO RECURSO: 3.3.90.00.00.00.00.00.00.00.0000 (013) Aplicação Direta. VIGÊNCIA: O presente Contrato terá duração até 31 de dezembro de 2014, contados a partir da entrega da proposta, podendo ser prorrogado nos termos dos §§ 1º e 2º do art. 57 da Lei nº 8.666/93, desde que previsto crédito orçamentário específico para o exercício posterior. Canelinha, em 24 de julho de 2014. GILBERTO ROSA - DIRETOR DO SEMAIS.

Contrato nº. 013/2014. TERMO ADITIVO Nº. 005 AO CONTRATO DE LOCAÇÃO COMERCIAL Nº. 002/2009. LOCADOR: JOSÉ LINO DA SILVA. LOCATÁRIO: SEMAIS - SERVIÇO MUNICIPAL DE ÁGUA, INFRA-ESTRUTURA E SANEAMENTO DE CANELINHA. OBJETO: Este termo aditivo visa prorrogar a vigência do Contrato de Locação Comercial nº. 002/2009, ficando o mesmo prorrogado por mais um período de 12 (doze) meses, a iniciar-se em 01 de agosto de 2014 e findar-se em 31 de julho de 2015. VALOR: R\$ 1.594,10 (um mil quinhentos e noventa e quatro reais e dez centavos) mensais. Canelinha/SC, 24 de Julho de 2014. GILBERTO ROSA - DIRETOR DO SEMAIS.

CONTRATO Nº. 014/2014. TERMO ADITIVO Nº. 004 AO CONTRATO ADMINISTRATIVO DE PRESTAÇÃO DE SERVIÇOS DE COLETA E RECICLAGEM DE LIXO URBANO Nº. 002/2011. CONTRATANTE: SEMAIS - SERVIÇO MUNICIPAL DE ÁGUA, INFRA-ESTRUTURA E SANEAMENTO DE CANELINHA. CONTRATADO: RECICLAGEM GARCIA LTDA. ME. OBJETO: O objeto previsto na cláusula 2º do contrato de prestação de serviços de coleta e reciclagem de lixo urbano fica acrescido das ruas nominadas no relatório de inclusão, representando quantitativamente um acréscimo de 20% (vinte por cento), no volume de serviços. VALOR: R\$-11.687,38 (onze mil seiscentos e oitenta e sete reais e trinta e oito centavos), conforme justificativa e relatório de acréscimo de Ruas, que passam a fazer parte deste instrumento. Canelinha/SC, 26 de agosto de 2014. GILBERTO ROSA - DIRETOR DO SEMAIS.

CONTRATO Nº. 015/2014. CONTRATO ADMINISTRATIVO DE PRESTAÇÃO DE SERVIÇOS DE ANÁLISES LABORATORIAIS. CONTRATANTE: SEMAIS - SERVIÇO MUNICIPAL DE ÁGUA, INFRA-ESTRUTURA E SANEAMENTO DE CANELINHA. CONTRATADO: LABORATÓRIO BECKHAUSER E BARROS LTDA - ME. OBJETO: Constitui objeto do presente contrato a prestação de serviços de análises laboratorial físico-química e microbiológica de água bruta e tratada, através das realizações de análises semanais, mensais, trimestrais e semestrais, visando a coleta de dados para acompanhamento e melhoria da qualidade da água tratada e distribuída no Município de Canelinha, conforme quantidades e especificações

constantes do anexo II (termo de referencia), parte integrante do Edital Processo de Licitação nº. 06/2014, Pregão Presencial nº. 07/2014 (processo nº. 7/2014, licitação nº. 7/2014-PR). VALOR: R\$-14.910,00 (quatorze mil novecentos e dez reais). VIGÊNCIA: O presente contrato é válido a contar da data de sua assinatura até 31 de dezembro de 2014, podendo ser estendido de acordo com a cláusula seguinte. FONTE DO RECURSO: 3.3.90.00.00.00.00.0 0.00.2000 (010) Aplicação Direta.

Canelinha (SC), em 29 de agosto de 2014.
GILBERTO ROSA
DIRETOR DO SEMAIS.

Canoinhas

PREFEITURA

Publicação da Homologação do Pregão Presencial Nº PMC 104/2014

PREGÃO PRESENCIAL Nº 104/14

PROCESSO LICITATÓRIO Nº 154/14

HOMOLOGAÇÃO: 30/09/14

CONTRATADO: ROLEPARTS COMÉRCIO DE PECAS PARA TRATORES LTDA

CONTRATANTE: PREFEITURA DO MUNICIPIO DE CANOINHAS

OBJETO: REGISTRO DE PREÇOS PARA AQUISIÇÃO PARCELADA DE LÂMINAS, DENTES PARA CONCHAS DE RETRO E ESCAVADEIRAS, PARAFUSOS E OUTROS MATERIAIS AFINS PARA REPOSIÇÃO NAS MÁQUINAS DESTA PREFEITURA, PELO PERÍODO DE 12 MESES.

VALOR DA DESPESA: R\$ 680,70 (seiscentos e oitenta reais e setenta centavos)

DATA: 30/09/14

LUIZ ALBERTO RINCOSKI FARIA

Prefeito.

PREGÃO PRESENCIAL Nº 104/14

PROCESSO LICITATÓRIO Nº 154/14

HOMOLOGAÇÃO: 30/09/14

CONTRATADO: JÚLIO SILVESTRI FILHO ME

CONTRATANTE: PREFEITURA DO MUNICIPIO DE CANOINHAS

OBJETO: REGISTRO DE PREÇOS PARA AQUISIÇÃO PARCELADA DE LÂMINAS, DENTES PARA CONCHAS DE RETRO E ESCAVADEIRAS, PARAFUSOS E OUTROS MATERIAIS AFINS PARA REPOSIÇÃO NAS MÁQUINAS DESTA PREFEITURA, PELO PERÍODO DE 12 MESES.

VALOR DA DESPESA: R\$ 7.511,50 (sete mil quinhentos e onze reais e cinquenta centavos)

DATA: 30/09/14

LUIZ ALBERTO RINCOSKI FARIA

Prefeito.

Publicação da Homologação do Pregão Presencial Nº 102/2014

PREGÃO PRESENCIAL Nº 102/14

PROCESSO LICITATÓRIO Nº 152/14

HOMOLOGAÇÃO: 30/09/14

CONTRATADO: SINALCITY SINALIZAÇÃO LTDA CONTRATANTE: PREFEITURA DO MUNICIPIO DE CANOINHAS

OBJETO: REGISTRO DE PREÇOS DE METRO QUADRADO DE PINTURA DE FAIXAS PARA SINALIZAÇÃO VIÁRIA HORIZONTAL EM VIAS DO MUNICÍPIO DE CANOINHAS.

VALOR DA DESPESA: R\$ 120.800,00 (cento e vinte mil oitocentos reais)

DATA: 30/09/14

LUIZ ALBERTO RINCOSKI FARIA

Prefeito.

PUBLICAÇÃO DO COMUNICADO RESPOSTA DE RECURSO E ABERTURA DAS PROPOSTAS DA TOMADA DE PREÇOS Nº 13/2014

MUNICÍPIO DE CANOINHAS

ESTADO DE SANTA CATARINA

COMUNICADO RESPOSTA RECURSO E,

ABERTURA DE PROPOSTAS

RESULTADO DO JULGAMENTO DO RECURSO, protocolado pela empresa ROCHA EMPREENDIMENTOS LTDA.

Protocolo n.º 4873 de 22/08/2014.

Processo de licitação n.º PMC 121/2014 na modalidade de Tomada de Preços n.º PMC 13/2014.

O teor da resposta da comissão está disposição dos interessados no site www.pmc.sc.gov.br na pasta do referido processo.

As propostas das licitantes habilitadas serão abertas às 16h30min do dia 02/10/2014.

PAULO CESAR SAFANELLI

Presidente da Comissão de Licitação

TERMO DE ADESÃO A ATA DE REGISTRO DE PREÇOS Nº006/2014

TERMO DE ADESÃO A ATA DE REGISTRO DE PREÇOS Nº006/2014

Aos 30 (trinta) dias do mês de setembro de 2014, a PREFEITURA DO MUNICÍPIO DE CANOINHAS (SC), localizada à Rua Senador Felipe Schmidt nº10, cidade de Canoinhas, estado de Santa Catarina, inscrita no CNPJ sob o nº83.102.384/0001-80, neste ato representada pelo excelentíssimo senhor Luiz Alberto Rincoski Faria, portador da Carteira de Identidade nº482.932 SSP/SC, CPF nº477.740.299-15, no uso da atribuição que lhe confere o cargo de Prefeito, resolve promover adesão a Ata de Registro de Preços do Pregão Eletrônico nº63/2013/FNDE/MEC, conforme autorização concedida pelo Ofício nº19756/2014 - CGARC/DIRAD/FNDE, cujo objeto trata do Registro de Preços, para eventual aquisição de veículos de transporte escolar diário de estudantes da educação básica das redes públicas de ensino e demais entidades autorizadas, de acordo com a legislação específica vigente, na União, Estados, Distrito Federal e Municípios para atender ao Programa Caminho da Escola do Ministério da Educação, conforme normas estabelecidas pelo FNDE e especificações constantes no respectivo Edital e seus Anexos, sendo que esta municipalidade formalizará instrumento contratual com a empresa Mercedes-Bens do Brasil Ltda, licitante vencedor, inscrita no CNPJ sob o nº59.104.273/0001-29, para aquisição de 01 (um) Ônibus Rural Escolar - ORE 3 com plataforma, no valor unitário de R\$270.000,00 (duzentos e setenta mil reais), destinado à Rede Municipal de Ensino.

Canoinhas (SC), 30 de setembro de 2014.

LUIZ ALBERTO RINCOSKI FARIA

Prefeito

Este Termo de Adesão a Ata de Registro de Preços foi registrado e publicado na Secretaria Municipal de Administração, Finanças e Orçamento em 30/09/2014.

ARGOS JOSÉ BURGARDT

Secretário Municipal de Administração, Finanças e Orçamento

Publicação da Dispensa de Licitação Nº15/2014

ESTADO DE SANTA CATARINA

MUNICÍPIO DE CANOINHAS

Processo Licitatório n.º 175/2014

Dispensa de Licitação n.º 15/2014

O Município de Canoinhas, Estado de Santa Catarina, inscrito no CNPJ sob nº 83.102.384/0001-80 sito à Rua Felipe Schmidt, 10 - Centro comunica contratação através de Dispensa de Licitação. Artigo 24, IV, da Lei 8.666/93.

Objeto: Contratação de empresa para prestação de serviços de administração, operação e controle de utilização do estacionamento rotativo de veículo nas vias e logradouros públicos do Município de Canoinhas, denominado de Rotativo Canoinhas.

Contratada: ÁGUIA ASSESSORIA E CURSOS LTDA - ME (CNPJ 10.324.158/0001-70).

Valor: R\$ 112.200,00, sendo R\$ 33.000,00 mensais.

Vigência: 01/10/2014 à 12/01/2015

LUIZ ALBERTO RINCOSKI FARIA

Prefeito

Publicação da Ata do Pregão Eletrônico Nº FMS 19/2014**ATA DA SESSÃO PÚBLICA DO PREGÃO**

Dependência: MUNICIPIO DE CANOINHAS - LICITACOES - (SC)

Licitação: (Ano: 2014/ MUNICIPIO DE CANOINHAS / Nº Processo: FMS 34/2014)

Às 15:29:02 horas do dia 17/09/2014 no endereço RUA FELIPE SCHMIDT 10, bairro CENTRO, da cidade de CANOINHAS - SC, reuniram-se o Pregoeiro da disputa Sr(a). PAULO CESAR SAFANELLI, e a respectiva Equipe de Apoio, designado pelo ato de nomeação, para realização da Sessão Pública de Licitação do Pregão Nº Processo: FMS 34/2014 - 2014/19/2014 que tem por objeto AQUISIÇÃO DE UMA AMASSADEIRA RÁPIDA PARA PÃES E MASSAS, DESTINADA AO CENTRO DE ATENÇÃO PSICOSSOCIAL.

Abertas as propostas, foram apresentados os seguintes preços:

Lote (1) - AMASSADEIRA RÁPIDA PARA PÃES E DOCES. O PREÇO TOTAL ADMITIDO PARA ESTE LOTE É DE R\$4.559,00. A LICITANTE AO CADASTRAR A PROPOSTA NO SITE DEVERÁ INFORMAR A MARCA E MODELO DO ITEM.

Data-Hora	Fornecedor	Proposta
17/09/2014 08:17:58:643	PLAMAX EQUIPAMENTOS LTDA EPP	R\$ 4.559,00
15/09/2014 16:44:38:798	VIA LUMEN'S AUDIO VIDEO E INFORMATICA LTDA - EPP	R\$ 4.559,00
17/09/2014 11:30:07:828	FRATELLI COMERCIO DE MAQUINAS E EQUIPAMENTOS LTDA	R\$ 4.559,00
17/09/2014 08:45:11:037	COMERCIAL VANGUARDEIRA EIRELI ME	R\$ 6.500,00
15/09/2014 16:12:44:034	JONAS GARCIA ALVES FILHO EQUIPAMENTOS - EPP	R\$ 4.500,00
16/09/2014 08:31:30:954	LOESCH COMERCIO DE ELETRO ELETRONICOS LTDA.- ME	R\$ 4.550,00
17/09/2014 08:30:24:655	BAGATOLI COMERCIO DE MOVEIS LTDA ME	R\$ 4.559,00
16/09/2014 11:33:26:851	AGNUS COMERCIO DE MAQUINAS E EQUIPAMENTOS LTDA	R\$ 45.590,00
16/09/2014 08:26:15:035	MFY DISTRIBUIDORA E SERVICOS EIRELI	R\$ 4.559,00
17/09/2014 09:03:12:889	JULIERME F. DA ROSA - ME	R\$ 14.710,00
17/09/2014 13:55:00:788	BR&SP COMERCIO E SERVICOS LTDA - ME	R\$ 4.558,00

Após a etapa de lances, Com disputa em sessão pública, foram apresentados os seguintes menores preços:

Lote (1) - AMASSADEIRA RÁPIDA PARA PÃES E DOCES. O PREÇO TOTAL ADMITIDO PARA ESTE LOTE É DE R\$4.559,00. A LICITANTE AO CADASTRAR A PROPOSTA NO SITE DEVERÁ INFORMAR A MARCA E MODELO DO ITEM.

Data-Hora	Fornecedor	Lance
17/09/2014 16:34:19:401	PLAMAX EQUIPAMENTOS LTDA EPP	R\$ 2.950,66

17/09/2014 16:34:10:748	BAGATOLI COMERCIO DE MOVEIS LTDA ME	R\$ 2.950,89
17/09/2014 16:27:44:265	BR&SP COMERCIO E SERVICOS LTDA - ME	R\$ 3.090,00
17/09/2014 16:27:21:843	COMERCIAL VANGUARDEIRA EIRELI ME	R\$ 3.188,00
17/09/2014 16:25:43:819	LOESCH COMERCIO DE ELETRO ELETRONICOS LTDA - ME	R\$ 3.500,00
17/09/2014 16:25:44:956	VIA LUMEN'S AUDIO VIDEO E INFORMATICA LTDA - EPP	R\$ 3.520,00
17/09/2014 16:28:54:850	JONAS GARCIA ALVES FILHO EQUIPAMENTOS - EPP	R\$ 3.800,00
17/09/2014 16:25:02:254	AGNUS COMERCIO DE MAQUINAS E EQUIPAMENTOS LTDA	R\$ 3.810,47
17/09/2014 16:30:12:221	FRATELLI COMERCIO DE MAQUINAS E EQUIPAMENTOS LTDA	R\$ 4.400,00
16/09/2014 08:26:15:035	MFY DISTRIBUIDORA E SERVICOS EIRELI	R\$ 4.559,00
17/09/2014 09:03:12:889	JULIERME F. DA ROSA - ME	R\$ 14.710,00

Encerrada a etapa de lances foi verificada a regularidade da empresa que ofertou o menor preço. Após confirmada a habilitação da proponente e examinada pelo Pregoeiro da disputa e a Equipe de Apoio a aceitabilidade da proposta de menor preço, quanto ao objeto bem como quanto à compatibilidade do preço apresentado com os praticados no mercado e o valor estimado para a contratação, o Pregoeiro decidiu:

No dia 17/09/2014, às 16:45:12 horas, no lote (1) - AMASSADEIRA RÁPIDA PARA PÃES E DOCES. O PREÇO TOTAL ADMITIDO PARA ESTE LOTE É DE R\$4.559,00. A LICITANTE AO CADASTRAR A PROPOSTA NO SITE DEVERÁ INFORMAR A MARCA E MODELO DO ITEM. - a situação do lote foi alterada para: arrematado. No dia 25/09/2014, às 08:23:55 horas, a situação do lote foi finalizada.

No dia 25/09/2014, às 08:23:55 horas, no lote (1) - AMASSADEIRA RÁPIDA PARA PÃES E DOCES. O PREÇO TOTAL ADMITIDO PARA ESTE LOTE É DE R\$4.559,00. A LICITANTE AO CADASTRAR A PROPOSTA NO SITE DEVERÁ INFORMAR A MARCA E MODELO DO ITEM. - a situação do lote foi alterada para: declarado vencedor. O motivo da alteração foi o seguinte: ATENDE TODAS AS ESPECIFICAÇÕES DO EDITAL. No dia 29/09/2014, às 14:48:27 horas, a situação do lote foi finalizada.

No dia 29/09/2014, às 14:48:27 horas, no lote (1) - AMASSADEIRA RÁPIDA PARA PÃES E DOCES. O PREÇO TOTAL ADMITIDO PARA ESTE LOTE É DE R\$4.559,00. A LICITANTE AO CADASTRAR A PROPOSTA NO SITE DEVERÁ INFORMAR A MARCA E MODELO DO ITEM. - a situação do lote foi alterada para: adjudicado. O motivo da alteração foi o seguinte: NÃO HOUVE INTENÇÃO DE INTERPOR RECURSO.

No dia 29/09/2014, às 14:48:27 horas, no lote (1) - AMASSADEIRA RÁPIDA PARA PÃES E DOCES. O PREÇO TOTAL ADMITIDO PARA ESTE LOTE É DE R\$4.559,00. A LICITANTE AO CADASTRAR A PROPOSTA NO SITE DEVERÁ INFORMAR A MARCA E

MODELO DO ITEM. - pelo critério de menor preço, foi adjudicado o objeto do lote da licitação à empresa PLAMAX EQUIPAMENTOS LTDA EPP com o valor R\$ 2.950,66.

Publicada a decisão, nesta sessão, e nada mais havendo a tratar, o Pregoeiro da disputa declarou encerrados os trabalhos. Anexo a ata segue relatório contendo informações detalhadas sobre o andamento do processo.

PAULO CESAR SAFANELLI

Pregoeiro da disputa

DIOGO CARLOS SEIDEL

Autoridade Competente

CLAUDIO HENRIQUE MATHIAS

Membro Equipe Apoio

Proponentes:

14.676.091/0001-94 AGNUS COMERCIO DE MAQUINAS E EQUIPAMENTOS LTDA
09.053.748/0001-27 BAGATOLI COMERCIO DE MOVEIS LTDA ME
19.860.197/0001-67 BR&SP COMERCIO E SERVICOS LTDA - ME
10.942.831/0001-36 COMERCIAL VANGUARDEIRA EIRELI ME
09.058.708/0001-78 FRATELLI COMERCIO DE MAQUINAS E EQUIPAMENTOS LTDA
13.196.799/0001-85 JONAS GARCIA ALVES FILHO EQUIPAMENTOS - EPP
06.324.611/0001-71 JULIERME F. DA ROSA - ME
14.103.610/0001-25 LOESCH COMERCIO DE ELETRO ELETRONICOS LTDA.-ME
18.969.476/0001-09 MFX DISTRIBUIDORA E SERVICOS EIRELI
07.918.483/0001-57 PLAMAX EQUIPAMENTOS LTDA EPP
08.335.448/0001-78 VIA LUMEN'S AUDIO VIDEO E INFORMATICA LTDA - EPP

PUBLICAÇÃO DA ATA DO PREGÃO ELETRÔNICO Nº FMS 16/2014**ATA DA SESSÃO PÚBLICA DO PREGÃO**

Dependência: MUNICIPIO DE CANOINHAS - LICITACOES - (SC)

Licitação: (Ano: 2014/ MUNICIPIO DE CANOINHAS / Nº Processo: 31/2014)

Às 11:29:15 horas do dia 03/09/2014 no endereço RUA FELIPE SCHMIDT 10, bairro CENTRO, da cidade de CANOINHAS - SC, reuniram-se o Pregoeiro da disputa Sr(a). PAULO CESAR SAFANELLI, e a respectiva Equipe de Apoio, designado pelo ato de nomeação, para realização da Sessão Pública de Licitação do Pregão Nº Processo: 31/2014 - 2014/16/2014 que tem por objeto AQUISIÇÃO DE EQUIPAMENTOS MÉDICOS HOSPITALARES, IMPRESSORA MULTIFUNCIONAL LASER, FOGÃO DE ACENDIMENTO AUTOMÁTICO, LAVADORA DE ROUPAS 8KG E PURIFICADOR REFRIGERADO, PARA POLICLÍNICA MUNICIPAL E HOSPITAL SANTA CRUZ DE CANOINHAS.

Abertas as propostas, foram apresentados os seguintes preços:

Lote (1) - AUTOCLAVE HORIZONTAL 100 LITROS COM SISTEMA DE OSMOSE REVERSA INCORPORADO NO EQUIPAMENTO COM RESERVATÓRIO INTERNO E OSMOSE REVERSA CAPACIDADE DE PURIFICAÇÃO DE ÁGUA MÍNIMO DE 16 LITROS POR HORA COM TANQUE DE ARMAMENTO MÍNIMO DE 100 LITROS. O VALOR TOTAL ADMITIDO PARA ESTE LOTE É DE R\$42.500,00, SENDO O AUTOCLAVE R\$37.000,00 E O OSMOSE RESERVA R\$5.500,00. AO CADASTRAR A PROPOSTA NO SITE, A LICITANTE DEVERÁ INFORMAR A MARCA, MODELO DOS EQUIPAMENTOS. OBS: ESPECIFICAR O VALOR UNITÁRIO DE CADA ITEM DESTE LOTE NA EMISSÃO DA NOTA FISCAL.

Data-Hora	Fornecedor	Proposta
02/09/2014 21:06:26:191	T.D. & V. COMERCIO DE PROD ODONTOLOGICOS E HOSPITA	R\$ 100.000,00
28/08/2014 17:06:47:784	IBI LIFE MEDICAL LTDA - ME	R\$ 3.667,52

Lote (2) - LAVADORA ULTRASSÔNICA 12 A 15 LITROS PARA INSTRUMENTAIS CIRÚRGICOS. O VALOR TOTAL ADMITIDO PARA ESTE LOTE É R\$3.677,52. A LICITANTE AO CADASTRAR PROPOSTA NO SITE, DEVERÁ INFORMAR MARCA, MODELO DO EQUIPAMENTO.

Data-Hora	Fornecedor	Proposta
02/09/2014 15:19:00:368	HOMINUM COMERCIO DE PRODUTOS PARA SAUDE LTDA EPP	R\$ 17.000,00
03/09/2014 08:29:16:127	SIEDOVSKI & SIEDOVSKI LTDA	R\$ 36.000,00
02/09/2014 21:06:26:191	T.D. & V. COMERCIO DE PROD ODONTOLOGICOS E HOSPITA	R\$ 25.000,00
28/08/2014 17:06:47:784	IBI LIFE MEDICAL LTDA - ME	R\$ 3.667,52

02/09/2014 15:59:12:144	CIRURGICA SAO FELIPE PRODUTOS PARA SAUDE LTDA - ME	R\$ 3.677,00
02/09/2014 16:55:48:807	SAUDETCH COMERCIO IMPORTACAO E EXPORTACAO LTDA -	R\$ 10.000,00

Lote (3) - SECADORA DE MATERIAIS AUTOCLAVE DIGITAL CAPACIDADE 42LITROS. O VALOR TOTAL ADMITIDO PARA ESTE LOTE É R\$5.600,00. A LICITANTE AO CADASTRAR A PROPOSTA NO SITE, DEVERÁ INFORMA A MARCA E MODELO DO EQUIPAMENTO.

Data-Hora	Fornecedor	Proposta
03/09/2014 08:29:16:127	SIERDOVSKI & SIERDOVSKI LTDA	R\$ 46.000,00
02/09/2014 21:06:26:191	T.D. & V. COMERCIO DE PROD ODONTOLOGICOS E HOSPITA	R\$ 25.000,00
28/08/2014 17:06:47:784	IBI LIFE MEDICAL LTDA - ME	R\$ 5.600,00
02/09/2014 16:01:11:276	EFETIVE PRODUTOS MEDICO- HOSPITALARES LTDA	R\$ 5.600,00
02/09/2014 15:59:12:144	CIRURGICA SAO FELIPE PRODUTOS PARA SAUDE LTDA - ME	R\$ 5.600,00
02/09/2014 16:55:48:807	SAUDETCH COMERCIO IMPORTACAO E EXPORTACAO LTDA -	R\$ 20.000,00

Lote (4) - NEUODYN HIGH VOLT N50. O VALOR TOTAL ADMITIDO PARA ESTE LOTE É R\$3.796,00, SENDO R\$1.898,00 O VALOR UNITÁRIO DE CADA EQUIPAMENTO. A LICITANTE AO CADASTRAR A PROPOSTA NO SITE, DEVERÁ INFORME MARCA E MODELO DO EQUIPAMENTO.

Data-Hora	Fornecedor	Proposta
03/09/2014 08:29:16:127	SIERDOVSKI & SIERDOVSKI LTDA	R\$ 46.000,00
28/08/2014 17:06:47:784	IBI LIFE MEDICAL LTDA - ME	R\$ 3.796,00

Lote (5) - IMPRESSORA LASER, MULTIFUNCIONAL LASER, IMPRESSÃO CÓPIA E SCANNER. O VALOR TOTAL ADMITIDO PARA ESTE LOTE É R\$3.596,00, SENDO R\$899,00 O VALOR UNITÁRIO DE CADA EQUIPAMENTO. A LICITANTE AO CADASTRAR O PROPOSTA NO SITE, DEVERÁ INFORMAR A MARCA E MODELO DO EQUIPAMENTO.

Data-Hora	Fornecedor	Proposta
02/09/2014 17:14:37:633	COMERCIAL BRASIL DE PRODUTOS VAREJISTA LTDA ME	R\$ 8.000,00
01/09/2014 09:56:46:754	VIA LUMEN'S AUDIO VIDEO E INFORMATICA LTDA - EPP	R\$ 8.000,00
02/09/2014 10:51:35:817	ARY FREITAS PEREIRA I NET INFORMATICA	R\$ 6.000,00
02/09/2014 16:01:11:276	EFETIVE PRODUTOS MEDICO- HOSPITALARES LTDA	R\$ 3.596,00

Lote (6) - FOGÃO 05 BOCAS ACENDIMENTO AUTOMÁTICO. O VALOR TOTAL ADMITIDO PARA ESTE LOTE É R\$1.300,00, SENDO R\$650,00 O VALOR UNITÁRIO DE CADA EQUIPAMENTO. A LICITANTE AO CADASTRAR A PROPOSTA NO SITE, DEVERÁ INFORMAR A MARCA E MODELO DO EQUIPAMENTO.

Data-Hora	Fornecedor	Proposta
-----------	------------	----------

02/09/2014 14:35:22:203	GLOBAL SMART SOLUCOES INTELIGENTES LTDA	R\$ 2.400,00
01/09/2014 10:03:52:957	VIA LUMEN'S AUDIO VIDEO E INFORMATICA LTDA - EPP	R\$ 3.800,00
03/09/2014 08:35:00:217	BAGATOLI COMERCIO DE MOVEIS LTDA ME	R\$ 1.300,00

Lote (7) - MAQUINA DE LAVAR ROUPAS 8 KG. O VALOR TOTAL ADMITIDO PARA ESTE LOTE É R\$2.200,00, SENDO R\$1.100,00 O VALOR UNITÁRIO DE CADA EQUIPAMENTO. A LICITANTE AO CADASTRAR A PROPOSTA NO SITE , DEVERÁ INFORMAR A MARCA E MODELO DO EQUIPAMENTO.

Data-Hora	Fornecedor	Proposta
02/09/2014 14:35:22:203	GLOBAL SMART SOLUCOES INTELIGENTES LTDA	R\$ 3.600,00
01/09/2014 10:03:52:957	VIA LUMEN'S AUDIO VIDEO E INFORMATICA LTDA - EPP	R\$ 4.800,00
03/09/2014 08:35:00:217	BAGATOLI COMERCIO DE MOVEIS LTDA ME	R\$ 2.200,00

Lote (8) - PURIFICADOR REFRIGERADO. O VALOR TOTAL ADMITIDO PARA ESTE LOTE É R\$4.200,00, SENDO R\$525,00 O VALOR UNITÁRIO DE CADA EQUIPAMENTO. A LICITANTE AO CADASTRAR A PROPOSTA NO SITE, DEVERÁ INFORMAR A MARCA E MODELO DO EQUIPAMENTO.

Data-Hora	Fornecedor	Proposta
02/09/2014 14:35:22:203	GLOBAL SMART SOLUCOES INTELIGENTES LTDA	R\$ 8.200,00
01/09/2014 10:03:52:957	VIA LUMEN'S AUDIO VIDEO E INFORMATICA LTDA - EPP	R\$ 8.800,00
03/09/2014 09:02:08:135	DIAL DEPARTAMENTOS EIRELI EPP	R\$ 4.200,00
03/09/2014 08:16:39:595	JULIERME F. DA ROSA - ME	R\$ 17.600,00

Lote (9) - UNIDADE PROJETO R OFTALMOLÓGICO E TABELA DE OPTÓTIPOS. O VALOR TOTAL ADMITIDO PARA ESTE LOTE É R\$3.809,00, SENDO R\$3.450,00 UNIDADE PROJETO R E R\$359,00 TABELA DE OPTÓTIPOS. A LICITANTE AO CADASTRAR A PROPOSTA NO SITE, DEVERÁ INFORMAR A MARCA E MODELO.

Data-Hora	Fornecedor	Proposta
03/09/2014 08:39:49:622	SIERDOVSKI & SIERDOVSKI LTDA	R\$ 59.000,00
02/09/2014 12:01:41:808	MAGNA MEDICA COMERC VAREG PROD MEDICOS HOSPITALARE	R\$ 3.800,00

Lote (10) - FOTOFÓRO DE LED PARA PROCEDIMENTOD MÉDICO OU ODONTOLÓGICO. O VALOR TOTAL ADMITIDO PARA ESTE LOTE É R\$6.500,00. A LICITANTE AO CADASTRAR A PROPOSTA NO SITE, DEVERÁ INFORMAR A MARCA E MODELO DO EQUIPAMENTO.

Data-Hora	Fornecedor	Proposta
02/09/2014 15:21:15:893	HOMINUM COMERCIO DE PRODUTOS PARA SAUDE LTDA EPP	R\$ 6.500,00
03/09/2014 08:39:49:622	SIERDOVSKI & SIERDOVSKI LTDA	R\$ 65.000,00
02/09/2014 21:07:30:472	T.D. & V. COMERCIO DE PROD ODONTOLOGICOS E HOSPITA	R\$ 25.000,00
02/09/2014 16:01:03:220	CIRURGICA SAO FELIPE PRODUTOS PARA SAUDE LTDA - ME	R\$ 6.500,00

02/09/2014 12:01:41:808	MAGNA MEDICA COMERC VAREG PROD MEDICOS HOSPITALARE	R\$ 6.500,00
-------------------------	--	--------------

Lote (11) - NEUROENDOSCÓPIO RÍGIDO GAAB. O VALOR TOTAL ADMITIDO PARA ESTE LOTE É R\$75.000,00. A LICITANTE AO CADASTRAR A PROPOSTA NO SITE, DEVERÁ INFORMAR A MARCA E MODELO DO EQUIPAMENTO.

Data-Hora	Fornecedor	Proposta
02/09/2014 21:09:04:676	T.D. & V. COMERCIO DE PROD ODONTOLOGICOS E HOSPITA	R\$ 150.000,00

Lote (12) - PERFURADOR ÓSSEO PNEUMÁTICO. O VALOR TOTAL ADMITIDO PARA ESTE LOTE É R\$46.400,00, SENDO R\$15.466,66 O VALOR UNITÁRIO DE CADA EQUIPAMENTO. A LICITANTE AO CADASTRAR PROPOSTA NO SITE, DEVERÁ INFORMAR A MARCA E MODELO DO EQUIPAMENTO.

Data-Hora	Fornecedor	Proposta
02/09/2014 21:09:04:676	T.D. & V. COMERCIO DE PROD ODONTOLOGICOS E HOSPITA	R\$ 100.000,00
02/09/2014 17:47:36:132	UNI EQUIPAMENTOS MEDICOS LTDA EPP	R\$ 400.000,00
02/09/2014 19:03:33:970	MICRODENT APARELHOS MEDICOS E ODONTOLOGICOS LTDA -	R\$ 45.000,00
02/09/2014 16:03:05:626	EFETIVE PRODUTOS MEDICO- HOSPITALARES LTDA	R\$ 46.400,00
01/09/2014 18:28:59:070	LINUS MEDIC COMERCIO DE PRODUTOS HOSPITALARES LTDA	R\$ 46.400,97
03/09/2014 08:53:39:643	CIRURGICA SAO FELIPE PRODUTOS PARA SAUDE LTDA - ME	R\$ 90.000,00

Lote (13) - INCUBADORA NEONATAL. O VALOR TOTAL ADMITIDO PARA ESTE LOTE É R\$15.000,00. A LICITANTE AO CADASTRAR A PROPOSTA NO SITE, DEVERÁ INFORMAR A MARCA E MODELO DO EQUIPAMENTO.

Data-Hora	Fornecedor	Proposta
02/09/2014 15:37:10:919	OLIDEF CZ INDUSTRIA COMERCIO APARELHOS HOSPITALARE	R\$ 14.000,00
02/09/2014 21:09:04:676	T.D. & V. COMERCIO DE PROD ODONTOLOGICOS E HOSPITA	R\$ 35.000,00

Lote (14) - BERÇO AQUECIDO. O VALOR TOTAL ADMITIDO PARA ESTE LOTE É R\$12.000,00. A LICITANTE AO CADASTRAR A PROPOSTA NO SITE, DEVERÁ INFORMAR A MARCA E MODELO DO EQUIPAMENTO.

Data-Hora	Fornecedor	Proposta
02/09/2014 21:09:04:676	T.D. & V. COMERCIO DE PROD ODONTOLOGICOS E HOSPITA	R\$ 25.000,00
01/09/2014 16:43:30:260	MONTEIRO ANTUNES - INSUMOS HOSPITALARES LTDA	R\$ 12.000,00

Lote (15) - FOTOTERAPIA HIPERBILIRRUBINEMIA. O VALOR TOTAL ADMITIDO PARA ESTE LOTE É R\$3.500,00. A LICITANTE AO CADASTRAR A PROPOSTA NO SITE, DEVERÁ INFORMAR A MARCA E MODELO DO EQUIPAMENTO.

Data-Hora	Fornecedor	Proposta
02/09/2014 21:09:04:676	T.D. & V. COMERCIO DE PROD ODONTOLOGICOS E HOSPITA	R\$ 25.000,00
01/09/2014 16:43:30:260	MONTEIRO ANTUNES - INSUMOS HOSPITALARES LTDA	R\$ 3.500,00

Lote (16) - SONDA BRONQUIAL DESCARTÁVEL. O VALOR TOTAL ADMITIDO PARA ESTE LOTE É R\$3.000,00, SENDO R\$300,00 O VALOR UNITÁRIO DE CADA EQUIPAMENTO. A LICITANTE AO CADASTRAR A PROPOSTA NO SITE, DEVERÁ INFORMAR A MARCA E MODELO DO EQUIPAMENTO.

Data-Hora	Fornecedor	Proposta
01/09/2014 10:11:56:490	ML COMERCIO IMPORTACAO EXPORTACAO DE MAT MED HOSPI	R\$ 2.000,00
02/09/2014 16:19:16:850	CIRURGICA SAO FELIPE PRODUTOS PARA SAUDE LTDA - ME	R\$ 3.000,00
01/09/2014 16:21:54:382	MONTEIRO ANTUNES - INSUMOS HOSPITALARES LTDA	R\$ 333,00

Lote (17) - CAIXA DE SEPTOPLASTIA (INSTRUMENTAIS CIRURGICOS). O VALOR TOTAL ADMITIDO PARA ESTE LOTE É R\$2.600,00. A LICITANTE AO CADASTRAR A PROPOSTA NO SITE DEVERÁ INFORMAR A MARCA E MODELO DO EQUIPAMENTO.

Data-Hora	Fornecedor	Proposta
02/09/2014 21:10:09:225	T.D. & V. COMERCIO DE PROD ODONTOLOGICOS E HOSPITA	R\$ 25.000,00
02/09/2014 16:19:16:850	CIRURGICA SAO FELIPE PRODUTOS PARA SAUDE LTDA - ME	R\$ 2.600,00

Lote (18) - CAIXA INSTRUMENTAIS CIRURGICOS PARA ORTOPEDIA GERAL MEMBROS SUPERIOR E INFERIOR. O VALOR TOTAL ADMITIDO PARA ESTE LOTE É R\$47.000,00. A LICITANTE AO CADASTRAR PROPOSTA NO SITE, DEVERÁ INFORMAR MARCA E MODELO DO EQUIPAMENTO.

Data-Hora	Fornecedor	Proposta
02/09/2014 21:10:09:225	T.D. & V. COMERCIO DE PROD ODONTOLOGICOS E HOSPITA	R\$ 100.000,00
02/09/2014 16:19:16:850	CIRURGICA SAO FELIPE PRODUTOS PARA SAUDE LTDA - ME	R\$ 47.000,00

Lote (19) - CAIXA INSTRUMENTAIS - CIRURGICOS BÁSICO. O VALOR TOTAL ADMITIDO PARA ESTE LOTE É R\$13.000,00, SENDO R\$6.500,00 O VALOR UNITÁRIO DE CADA EQUIPAMENTO. A LICITANTE AO CADASTRAR A PROPOSTA NO SITE, DEVERÁ INFORMAR A MARCA E MODELO DO EQUIPAMENTO.

Data-Hora	Fornecedor	Proposta
02/09/2014 21:10:09:225	T.D. & V. COMERCIO DE PROD ODONTOLOGICOS E HOSPITA	R\$ 25.000,00
02/09/2014 16:19:16:850	CIRURGICA SAO FELIPE PRODUTOS PARA SAUDE LTDA - ME	R\$ 13.000,00

Lote (20) - CAIXA INSTRUMENTAIS ORTOPEDIA GRANDES PROCEDIMENTOS. O VALOR TOTAL ADMITIDO PARA ESTE LOTE É R\$20.000,00, SENDO R\$10.000,00 O VALOR UNITÁRIO DE CADA EQUIPAMENTO. A LICITANTE AO CADASTRAR A PROPOSTA NO SITE, DEVERÁ INFORMAR A MARCA E MODELO DO EQUIPAMENTO.

Data-Hora	Fornecedor	Proposta
02/09/2014 15:22:06:963	HOMINUM COMERCIO DE PRODUTOS PARA SAUDE LTDA EPP	R\$ 20.000,00
02/09/2014 21:10:09:225	T.D. & V. COMERCIO DE PROD ODONTOLOGICOS E HOSPITA	R\$ 50.000,00
02/09/2014 16:19:16:850	CIRURGICA SAO FELIPE PRODUTOS PARA SAUDE LTDA - ME	R\$ 20.000,00

Lote (21) - CONJUNTO CIRURGICO PARA BUCOMAXILO FACIAL (MOTOR TORQUEM MOTOR SMART, MOTOR PIEZO, PEÇA RETA DE MÃO, MICRO-SERRA RICIPROCANTE, FOTÓFORO. O VALOR TOTAL ADMITIDO PARA ESTE LOTE É R\$24.815,00. A LICITANTE AO CADASTRAR A PROPOSTA NO SITE, DEVERÁ INFORMAR A MARCA E MODELO DO EQUIPAMENTO.

Data-Hora	Fornecedor	Proposta
02/09/2014 21:11:36:574	T.D. & V. COMERCIO DE PROD ODONTOLOGICOS E HOSPITA	R\$ 50.000,00
03/09/2014 09:49:02:267	CIRURGICA SAO FELIPE PRODUTOS PARA SAUDE LTDA - ME	R\$ 50.000,00
02/09/2014 16:59:18:896	SAUDETCH COMERCIO IMPORTACAO E EXPORTACAO LTDA -	R\$ 50.000,00

Lote (22) - FOTOFÓRO DE LED PARA PROCEDIMENTO ODONTOLÓGICO. VALOR TOTAL ADMITIDO PARA ESTE LOTE É R\$1.400,00. A LICITANTE AO CADASTRAR A PROPOSTA NO SITE, DEVERÁ INFORMAR A MARCA E MODELO DO EQUIPAMENTO.

Data-Hora	Fornecedor	Proposta
02/09/2014 16:05:23:947	EFETIVE PRODUTOS MEDICO- HOSPITALARES LTDA	R\$ 1.400,00
03/09/2014 09:49:02:267	CIRURGICA SAO FELIPE PRODUTOS PARA SAUDE LTDA - ME	R\$ 1.400,00

Lote (23) - CAIXA DE INSTRUMENTAIS CIRURGICOS PARA CIRURGIA BUCOMAXILO. O VALOR TOTAL ADMITIDO PARA ESTE LOTE É R\$7.785,00. A LICITANTE AO CADASTRAR PROPOSTA NO SITE, DEVERÁ INFORMAR MARCA E MODELO DO EQUIPAMENTO.

Data-Hora	Fornecedor	Proposta
02/09/2014 21:11:36:574	T.D. & V. COMERCIO DE PROD ODONTOLOGICOS E HOSPITA	R\$ 25.000,00
03/09/2014 09:49:02:267	CIRURGICA SAO FELIPE PRODUTOS PARA SAUDE LTDA - ME	R\$ 50.000,00

Lote (24) - APARELHO DE ANESTESIA. O VALOR TOTAL ADMITIDO PARA ESTE LOTE É R\$78.000,00. A LICITANTE AO CADASTRAR A PROPOSTA NO SITE, DEVERÁ

INFORMAR MARCA E MODELO DO EQUIPAMENTO.

Data-Hora	Fornecedor	Proposta
28/08/2014 13:02:13:995	P & B VIDA HOSPITALAR LTDA	R\$ 78.000,00
02/09/2014 21:11:36:574	T.D. & V. COMERCIO DE PROD ODONTOLOGICOS E HOSPITA	R\$ 150.000,00
03/09/2014 09:49:02:267	CIRURGICA SAO FELIPE PRODUTOS PARA SAUDE LTDA - ME	R\$ 78.000,00
01/09/2014 16:34:21:804	MONTEIRO ANTUNES - INSUMOS HOSPITALARES LTDA	R\$ 80.052,74

Lote (25) - MONITOR MODULAR MULTIPARAMETRICO. O VALOR TOTAL ADMITIDO PARA ESTE LOTE É R\$18.364,81. A LICITANTE AO CADASTRAR PROPOSTA NO SITE DEVERA INFORMAR MARCA E MODELO DO EQUIPAMENTO.

Data-Hora	Fornecedor	Proposta
02/09/2014 18:03:05:863	OMNIMED LTDA	R\$ 18.300,00
02/09/2014 17:33:04:121	MENTOR COMERCIAL MEDICO HOSPITALAR LTDA - EPP	R\$ 18.300,00
02/09/2014 21:11:36:574	T.D. & V. COMERCIO DE PROD ODONTOLOGICOS E HOSPITA	R\$ 30.000,00
02/09/2014 14:57:20:723	ALFA MED SISTEMAS MEDICOS LTDA.	R\$ 18.364,00
01/09/2014 16:34:21:804	MONTEIRO ANTUNES - INSUMOS HOSPITALARES LTDA	R\$ 20.784,47

Lote (26) - MONITOR BISPATRAL. O VALOR TOTAL ADMITIDO PARA ESTE LOTE É R\$14.000,00. AO A LICITANTE AO CADASTRAR PROPOSTA NO SITE, DEVERÁ INFORMAR MARCA E MODELO DO EQUIPAMENTO.

Data-Hora	Fornecedor	Proposta
03/09/2014 08:40:49:111	SIERDOVSKI & SIERDOVSKI LTDA	R\$ 68.000,00
02/09/2014 21:12:24:076	T.D. & V. COMERCIO DE PROD ODONTOLOGICOS E HOSPITA	R\$ 35.000,00

Após a etapa de lances, Com disputa em sessão pública, foram apresentados os seguintes menores preços:

Lote (1) - AUTOCLAVE HORIZONTAL 100 LITROS COM SISTEMA DE OSMOSE REVERSA INCORPORADO NO EQUIPAMENTO COM RESERVATÓRIO INTERNO E OSMOSE REVERSA CAPACIDADE DE PURIFICAÇÃO DE ÁGUA MÍNIMO DE 16 LITROS POR HORA COM TANQUE DE ARMAMENTO MÍNIMO DE 100 LITROS. O VALOR TOTAL ADMITIDO PARA ESTE LOTE É DE R\$42.500,00, SENDO O AUTOCLAVE R\$37.000,00 E O OSMOSE RESERVA R\$5.500,00. AO CADASTRAR A PROPOSTA NO SITE, A LICITANTE DEVERÁ INFORMAR A MARCA, MODELO DOS EQUIPAMENTOS. OBS: ESPECIFICAR O VALOR UNITÁRIO DE CADA ITEM DESTE LOTE NA EMISSÃO DA NOTA FISCAL.

Data-Hora	Fornecedor	Lance
28/08/2014 17:06:47:784	IBI LIFE MEDICAL LTDA - ME	R\$ 3.667,52

02/09/2014 21:06:26:191	T.D. & V. COMERCIO DE PROD ODONTOLOGICOS E HOSPITA	R\$ 100.000,00
-------------------------	--	----------------

Lote (2) - LAVADORA ULTRASSÔNICA 12 A 15 LITROS PARA INSTRUMENTAIS CIRÚRGICOS. O VALOR TOTAL ADMITIDO PARA ESTE LOTE É R\$3.677,52. A LICITANTE AO CADASTRAR PROPOSTA NO SITE, DEVERÁ INFORMAR MARCA, MODELO DO EQUIPAMENTO.

Data-Hora	Fornecedor	Lance
03/09/2014 14:13:40:370	SIERDOVSKI & SIERDOVSKI LTDA	R\$ 2.251,00
03/09/2014 14:12:21:465	CIRURGICA SAO FELIPE PRODUTOS PARA SAUDE LTDA - ME	R\$ 2.310,00
03/09/2014 14:12:03:018	IBI LIFE MEDICAL LTDA - ME	R\$ 2.400,00
02/09/2014 16:55:48:807	SAUDETCH COMERCIO IMPORTACAO E EXPORTACAO LTDA -	R\$ 10.000,00
03/09/2014 11:32:47:730	T.D. & V. COMERCIO DE PROD ODONTOLOGICOS E HOSPITA	R\$ 16.999,95
02/09/2014 15:19:00:368	HOMINUM COMERCIO DE PRODUTOS PARA SAUDE LTDA EPP	R\$ 17.000,00

Lote (3) - SECADORA DE MATERIAIS AUTOCLAVE DIGITAL CAPACIDADE 42LITROS. O VALOR TOTAL ADMITIDO PARA ESTE LOTE É R\$5.600,00. A LICITANTE AO CADASTRAR A PROPOSTA NO SITE, DEVERÁ INFORMA A MARCA E MODELO DO EQUIPAMENTO.

Data-Hora	Fornecedor	Lance
03/09/2014 14:08:49:325	CIRURGICA SAO FELIPE PRODUTOS PARA SAUDE LTDA - ME	R\$ 4.200,00
03/09/2014 14:08:55:563	SIERDOVSKI & SIERDOVSKI LTDA	R\$ 4.393,00
28/08/2014 17:06:47:784	IBI LIFE MEDICAL LTDA - ME	R\$ 5.600,00
02/09/2014 16:01:11:276	EFETIVE PRODUTOS MEDICO- HOSPITALARES LTDA	R\$ 5.600,00
03/09/2014 11:32:56:168	T.D. & V. COMERCIO DE PROD ODONTOLOGICOS E HOSPITA	R\$ 19.999,95
02/09/2014 16:55:48:807	SAUDETCH COMERCIO IMPORTACAO E EXPORTACAO LTDA -	R\$ 20.000,00

Lote (4) - NEURODYN HIGH VOLT N50. O VALOR TOTAL ADMITIDO PARA ESTE LOTE É R\$3.796,00, SENDO R\$1.898,00 O VALOR UNITÁRIO DE CADA EQUIPAMENTO. A LICITANTE AO CADASTRAR A PROPOSTA NO SITE, DEVERÁ INFORME MARCA E MODELO DO EQUIPAMENTO.

Data-Hora	Fornecedor	Lance
03/09/2014 14:27:48:633	SIERDOVSKI & SIERDOVSKI LTDA	R\$ 3.558,00
03/09/2014 14:26:28:883	IBI LIFE MEDICAL LTDA - ME	R\$ 3.570,00

Lote (5) - IMPRESSORA LASER, MULTIFUNCIONAL LASER, IMPRESSÃO CÓPIA E SCANNER. O VALOR TOTAL ADMITIDO PARA ESTE LOTE É R\$3.596,00, SENDO R\$899,00 O VALOR UNITÁRIO DE CADA EQUIPAMENTO. A LICITANTE AO CADASTRAR O PROPOSTA NO SITE, DEVERÁ INFORMAR A MARCA E MODELO DO

EQUIPAMENTO.

Data-Hora	Fornecedor	Lance
02/09/2014 16:01:11:276	EFETIVE PRODUTOS MEDICO- HOSPITALARES LTDA	R\$ 3.596,00
03/09/2014 14:19:51:001	VIA LUMEN'S AUDIO VIDEO E INFORMATICA LTDA - EPP	R\$ 5.545,00
03/09/2014 14:17:56:165	ARY FREITAS PEREIRA I NET INFORMATICA	R\$ 5.555,00
03/09/2014 12:50:31:844	COMERCIAL BRASIL DE PRODUTOS VAREJISTA LTDA ME	R\$ 5.985,00

Lote (6) - FOGÃO 05 BOCAS ACENDIMENTO AUTOMÁTICO. O VALOR TOTAL ADMITIDO PARA ESTE LOTE É R\$1.300,00, SENDO R\$650,00 O VALOR UNITÁRIO DE CADA EQUIPAMENTO. A LICITANTE AO CADASTRAR A PROPOSTA NO SITE, DEVERÁ INFORMAR A MARCA E MODELO DO EQUIPAMENTO.

Data-Hora	Fornecedor	Lance
03/09/2014 08:35:00:217	BAGATOLI COMERCIO DE MOVEIS LTDA ME	R\$ 1.300,00
03/09/2014 14:12:09:428	GLOBAL SMART SOLUCOES INTELIGENTES LTDA	R\$ 2.087,00
03/09/2014 14:11:23:998	VIA LUMEN'S AUDIO VIDEO E INFORMATICA LTDA - EPP	R\$ 2.111,00

Lote (7) - MAQUINA DE LAVAR ROUPAS 8 KG. O VALOR TOTAL ADMITIDO PARA ESTE LOTE É R\$2.200,00, SENDO R\$1.100,00 O VALOR UNITÁRIO DE CADA EQUIPAMENTO. A LICITANTE AO CADASTRAR A PROPOSTA NO SITE , DEVERÁ INFORMAR A MARCA E MODELO DO EQUIPAMENTO.

Data-Hora	Fornecedor	Lance
03/09/2014 08:35:00:217	BAGATOLI COMERCIO DE MOVEIS LTDA ME	R\$ 2.200,00
03/09/2014 14:08:40:760	VIA LUMEN'S AUDIO VIDEO E INFORMATICA LTDA - EPP	R\$ 3.200,00
03/09/2014 14:08:37:994	GLOBAL SMART SOLUCOES INTELIGENTES LTDA	R\$ 3.218,00

Lote (8) - PURIFICADOR REFRIGERADO. O VALOR TOTAL ADMITIDO PARA ESTE LOTE É R\$4.200,00, SENDO R\$525,00 O VALOR UNITÁRIO DE CADA EQUIPAMENTO. A LICITANTE AO CADASTRAR A PROPOSTA NO SITE, DEVERÁ INFORMAR A MARCA E MODELO DO EQUIPAMENTO.

Data-Hora	Fornecedor	Lance
03/09/2014 09:02:08:135	DIAL DEPARTAMENTOS EIRELI EPP	R\$ 4.200,00
03/09/2014 14:42:03:526	VIA LUMEN'S AUDIO VIDEO E INFORMATICA LTDA - EPP	R\$ 4.944,00
03/09/2014 14:41:28:091	GLOBAL SMART SOLUCOES INTELIGENTES LTDA	R\$ 5.000,00
03/09/2014 08:16:39:595	JULIERME F. DA ROSA - ME	R\$ 17.600,00

Lote (9) - UNIDADE PROJETO R OFTALMOLÓGICO E TABELA DE OPTÓTIPOS. O VALOR TOTAL ADMITIDO PARA ESTE LOTE É R\$3.809,00, SENDO R\$3.450,00 UNIDADE PROJETO R E R\$359,00 TABELA DE OPTÓTIPOS. A LICITANTE AO CADASTRAR A PROPOSTA NO SITE, DEVERÁ INFORMAR A MARCA E MODELO.

Data-Hora	Fornecedor	Lance
-----------	------------	-------

02/09/2014 12:01:41:808	MAGNA MEDICA COMERC VAREG PROD MEDICOS HOSPITALARE	R\$ 3.800,00
03/09/2014 08:39:49:622	SIERDOVSKI & SIERDOVSKI LTDA	R\$ 59.000,00

Lote (10) - FOTOFÓRO DE LED PARA PROCEDIMENTOD MÉDICO OU ODONTOLÓGICO. O VALOR TOTAL ADMITIDO PARA ESTE LOTE É R\$6.500,00. A LICITANTE AO CADASTRAR A PROPOSTA NO SITE, DEVERÁ INFORMAR A MARCA E MODELO DO EQUIPAMENTO.

Data-Hora	Fornecedor	Lance
03/09/2014 14:51:56:656	HOMINUM COMERCIO DE PRODUTOS PARA SAUDE LTDA EPP	R\$ 2.650,00
03/09/2014 14:51:36:375	MAGNA MEDICA COMERC VAREG PROD MEDICOS HOSPITALARE	R\$ 2.699,00
03/09/2014 14:41:49:315	CIRURGICA SAO FELIPE PRODUTOS PARA SAUDE LTDA - ME	R\$ 6.450,00
03/09/2014 14:48:54:398	SIERDOVSKI & SIERDOVSKI LTDA	R\$ 23.880,00
03/09/2014 14:48:17:862	T.D. & V. COMERCIO DE PROD ODONTOLOGICOS E HOSPITA	R\$ 23.899,99

Lote (11) - NEUROENDOSCÓPIO RÍGIDO GAAB. O VALOR TOTAL ADMITIDO PARA ESTE LOTE É R\$75.000,00. A LICITANTE AO CADASTRAR A PROPOSTA NO SITE, DEVERÁ INFORMAR A MARCA E MODELO DO EQUIPAMENTO.

Data-Hora	Fornecedor	Lance
02/09/2014 21:09:04:676	T.D. & V. COMERCIO DE PROD ODONTOLOGICOS E HOSPITA	R\$ 150.000,00

Lote (12) - PERFURADOR ÓSSEO PNEUMÁTICO. O VALOR TOTAL ADMITIDO PARA ESTE LOTE É R\$46.400,00, SENDO R\$15.466,66 O VALOR UNITÁRIO DE CADA EQUIPAMENTO. A LICITANTE AO CADASTRAR PROPOSTA NO SITE, DEVERÁ INFORMAR A MARCA E MODELO DO EQUIPAMENTO.

Data-Hora	Fornecedor	Lance
03/09/2014 14:41:20:228	MICRODENT APARELHOS MEDICOS E ODONTOLOGICOS LTDA -	R\$ 43.500,00
03/09/2014 14:41:09:769	LINUS MEDIC COMERCIO DE PRODUTOS HOSPITALARES LTDA	R\$ 44.997,00
02/09/2014 16:03:05:626	EFETIVE PRODUTOS MEDICO- HOSPITALARES LTDA	R\$ 46.400,00
03/09/2014 14:41:26:506	T.D. & V. COMERCIO DE PROD ODONTOLOGICOS E HOSPITA	R\$ 89.999,99
03/09/2014 08:53:39:643	CIRURGICA SAO FELIPE PRODUTOS PARA SAUDE LTDA - ME	R\$ 90.000,00
02/09/2014 17:47:36:132	UNI EQUIPAMENTOS MEDICOS LTDA EPP	R\$ 400.000,00

Lote (13) - INCUBADORA NEONATAL. O VALOR TOTAL ADMITIDO PARA ESTE LOTE É R\$15.000,00. A LICITANTE AO CADASTRAR A PROPOSTA NO SITE, DEVERÁ INFORMAR A MARCA E MODELO DO EQUIPAMENTO.

Data-Hora	Fornecedor	Lance
-----------	------------	-------

02/09/2014 15:37:10:919	OLIDEF CZ INDUSTRIA COMERCIO APARELHOS HOSPITALARE	R\$ 14.000,00
02/09/2014 21:09:04:676	T.D. & V. COMERCIO DE PROD ODONTOLOGICOS E HOSPITA	R\$ 35.000,00

Lote (14) - BERÇO AQUECIDO. O VALOR TOTAL ADMITIDO PARA ESTE LOTE É R\$12.000,00. A LICITANTE AO CADASTRAR A PROPOSTA NO SITE, DEVERÁ INFORMAR A MARCA E MODELO DO EQUIPAMENTO.

Data-Hora	Fornecedor	Lance
01/09/2014 16:43:30:260	MONTEIRO ANTUNES - INSUMOS HOSPITALARES LTDA	R\$ 12.000,00
02/09/2014 21:09:04:676	T.D. & V. COMERCIO DE PROD ODONTOLOGICOS E HOSPITA	R\$ 25.000,00

Lote (15) - FOTOTERAPIA HIPERBILIRRUBINEMIA. O VALOR TOTAL ADMITIDO PARA ESTE LOTE É R\$3.500,00. A LICITANTE AO CADASTRAR A PROPOSTA NO SITE, DEVERÁ INFORMAR A MARCA E MODELO DO EQUIPAMENTO.

Data-Hora	Fornecedor	Lance
01/09/2014 16:43:30:260	MONTEIRO ANTUNES - INSUMOS HOSPITALARES LTDA	R\$ 3.500,00
02/09/2014 21:09:04:676	T.D. & V. COMERCIO DE PROD ODONTOLOGICOS E HOSPITA	R\$ 25.000,00

Lote (16) - Sonda BRONQUIAL DESCARTÁVEL. O VALOR TOTAL ADMITIDO PARA ESTE LOTE É R\$3.000,00, SENDO R\$300,00 O VALOR UNITÁRIO DE CADA EQUIPAMENTO. A LICITANTE AO CADASTRAR A PROPOSTA NO SITE, DEVERÁ INFORMAR A MARCA E MODELO DO EQUIPAMENTO.

Data-Hora	Fornecedor	Lance
01/09/2014 16:21:54:382	MONTEIRO ANTUNES - INSUMOS HOSPITALARES LTDA	R\$ 333,00
03/09/2014 15:04:49:554	CIRURGICA SAO FELIPE PRODUTOS PARA SAUDE LTDA - ME	R\$ 1.799,00
01/09/2014 10:11:56:490	ML COMERCIO IMPORTACAO EXPORTACAO DE MAT MED HOSPI	R\$ 2.000,00

Lote (17) - CAIXA DE SEPTOPLASTIA (INSTRUMENTAIS CIRURGICOS). O VALOR TOTAL ADMITIDO PARA ESTE LOTE É R\$2.600,00. A LICITANTE AO CADASTRAR A PROPOSTA NO SITE DEVERÁ INFORMAR A MARCA E MODELO DO EQUIPAMENTO.

Data-Hora	Fornecedor	Lance
02/09/2014 16:19:16:850	CIRURGICA SAO FELIPE PRODUTOS PARA SAUDE LTDA - ME	R\$ 2.600,00
02/09/2014 21:10:09:225	T.D. & V. COMERCIO DE PROD ODONTOLOGICOS E HOSPITA	R\$ 25.000,00

Lote (18) - CAIXA INSTRUMENTAIS CIRURGICOS PARA ORTOPEDIA GERAL MEMBROS SUPERIOR E INFERIOR. O VALOR TOTAL ADMITIDO PARA ESTE LOTE É R\$47.000,00. A LICITANTE AO CADASTRAR PROPOSTA NO SITE, DEVERÁ INFORMAR MARCA E MODELO DO EQUIPAMENTO.

Data-Hora	Fornecedor	Lance
-----------	------------	-------

03/09/2014 15:24:21:363	T.D. & V. COMERCIO DE PROD ODONTOLOGICOS E HOSPITA	R\$ 46.961,00
03/09/2014 15:23:59:042	CIRURGICA SAO FELIPE PRODUTOS PARA SAUDE LTDA - ME	R\$ 46.962,00

Lote (19) - CAIXA INSTRUMENTAIS - CIRURGICOS BÁSICO. O VALOR TOTAL ADMITIDO PARA ESTE LOTE É R\$13.000,00, SENDO R\$6.500,00 O VALOR UNITÁRIO DE CADA EQUIPAMENTO. A LICITANTE AO CADASTRAR A PROPOSTA NO SITE, DEVERÁ INFORMAR A MARCA E MODELO DO EQUIPAMENTO.

Data-Hora	Fornecedor	Lance
03/09/2014 15:20:14:733	CIRURGICA SAO FELIPE PRODUTOS PARA SAUDE LTDA - ME	R\$ 12.980,00
03/09/2014 15:19:45:312	T.D. & V. COMERCIO DE PROD ODONTOLOGICOS E HOSPITA	R\$ 12.990,00

Lote (20) - CAIXA INSTRUMENTAIS ORTOPEDIA GRANDES PROCEDIMENTOS. O VALOR TOTAL ADMITIDO PARA ESTE LOTE É R\$20.000,00, SENDO R\$10.000,00 O VALOR UNITÁRIO DE CADA EQUIPAMENTO. A LICITANTE AO CADASTRAR A PROPOSTA NO SITE, DEVERÁ INFORMAR A MARCA E MODELO DO EQUIPAMENTO.

Data-Hora	Fornecedor	Lance
03/09/2014 15:31:14:830	CIRURGICA SAO FELIPE PRODUTOS PARA SAUDE LTDA - ME	R\$ 15.590,00
03/09/2014 15:30:30:142	HOMINUM COMERCIO DE PRODUTOS PARA SAUDE LTDA EPP	R\$ 15.890,00
03/09/2014 15:20:58:044	T.D. & V. COMERCIO DE PROD ODONTOLOGICOS E HOSPITA	R\$ 17.040,00

Lote (21) - CONJUNTO CIRURGICO PARA BUCOMAXILO FACIAL (MOTOR TORQUEM MOTOR SMART, MOTOR PIEZO, PEÇA RETA DE MÃO, MICRO-SERRA RICIPROCANTE, FOTÓFORO. O VALOR TOTAL ADMITIDO PARA ESTE LOTE É R\$24.815,00. A LICITANTE AO CADASTRAR A PROPOSTA NO SITE, DEVERÁ INFORMAR A MARCA E MODELO DO EQUIPAMENTO.

Data-Hora	Fornecedor	Lance
03/09/2014 15:04:42:268	CIRURGICA SAO FELIPE PRODUTOS PARA SAUDE LTDA - ME	R\$ 49.999,00
03/09/2014 15:03:47:521	T.D. & V. COMERCIO DE PROD ODONTOLOGICOS E HOSPITA	R\$ 49.999,95
02/09/2014 16:59:18:896	SAUDETCH COMERCIO IMPORTACAO E EXPORTACAO LTDA -	R\$ 50.000,00

Lote (22) - FOTOFÓRO DE LED PARA PROCEDIMENTO ODONTOLÓGICO. VALOR TOTAL ADMITIDO PARA ESTE LOTE É R\$1.400,00. A LICITANTE AO CADASTRAR A PROPOSTA NO SITE, DEVERÁ INFORMAR A MARCA E MODELO DO EQUIPAMENTO.

Data-Hora	Fornecedor	Lance
03/09/2014 15:02:54:408	CIRURGICA SAO FELIPE PRODUTOS PARA SAUDE LTDA - ME	R\$ 1.399,00
02/09/2014 16:05:23:947	EFETIVE PRODUTOS MEDICO- HOSPITALARES LTDA	R\$ 1.400,00

Lote (23) - CAIXA DE INSTRUMENTAIS CIRURGICOS PARA CIRURGIA BUCOMAXILO. O VALOR TOTAL ADMITIDO PARA ESTE LOTE É R\$7.785,00. A LICITANTE AO CADASTRAR PROPOSTA NO SITE, DEVERÁ INFORMAR MARCA E MODELO DO EQUIPAMENTO.

Data-Hora	Fornecedor	Lance
02/09/2014 21:11:36:574	T.D. & V. COMERCIO DE PROD ODONTOLOGICOS E HOSPITA	R\$ 25.000,00
03/09/2014 09:49:02:267	CIRURGICA SAO FELIPE PRODUTOS PARA SAUDE LTDA - ME	R\$ 50.000,00

Lote (24) - APARELHO DE ANESTESIA. O VALOR TOTAL ADMITIDO PARA ESTE LOTE É R\$78.000,00. A LICITANTE AO CADASTRAR A PROPOSTA NO SITE, DEVERÁ INFORMAR MARCA E MODELO DO EQUIPAMENTO.

Data-Hora	Fornecedor	Lance
03/09/2014 15:10:30:630	P & B VIDA HOSPITALAR LTDA	R\$ 77.500,00
03/09/2014 15:08:33:529	MONTEIRO ANTUNES - INSUMOS HOSPITALARES LTDA	R\$ 77.990,00
03/09/2014 09:49:02:267	CIRURGICA SAO FELIPE PRODUTOS PARA SAUDE LTDA - ME	R\$ 78.000,00
03/09/2014 15:39:31:497	T.D. & V. COMERCIO DE PROD ODONTOLOGICOS E HOSPITA	R\$ 79.000,00

Lote (25) - MONITOR MODULAR MULTIPARAMETRICO. O VALOR TOTAL ADMITIDO PARA ESTE LOTE É R\$18.364,81. A LICITANTE AO CADASTRAR PROPOSTA NO SITE DEVERA INFORMAR MARCA E MODELO DO EQUIPAMENTO.

Data-Hora	Fornecedor	Lance
03/09/2014 15:39:38:105	OMNIMED LTDA	R\$ 14.000,00
03/09/2014 15:39:23:715	ALFA MED SISTEMAS MEDICOS LTDA.	R\$ 14.250,00
03/09/2014 15:34:49:734	MENTOR COMERCIAL MEDICO HOSPITALAR LTDA - EPP	R\$ 17.890,00
03/09/2014 15:26:56:505	MONTEIRO ANTUNES - INSUMOS HOSPITALARES LTDA	R\$ 18.364,81
02/09/2014 21:11:36:574	T.D. & V. COMERCIO DE PROD ODONTOLOGICOS E HOSPITA	R\$ 30.000,00

Lote (26) - MONITOR BISPATRAL. O VALOR TOTAL ADMITIDO PARA ESTE LOTE É R\$14.000,00. AO A LICITANTE AO CADASTRAR PROPOSTA NO SITE, DEVERÁ INFORMAR MARCA E MODELO DO EQUIPAMENTO.

Data-Hora	Fornecedor	Lance
03/09/2014 15:54:32:182	SIERDOVSKI & SIERDOVSKI LTDA	R\$ 24.988,00
03/09/2014 15:54:26:054	T.D. & V. COMERCIO DE PROD ODONTOLOGICOS E HOSPITA	R\$ 25.000,00

Encerrada a etapa de lances foi verificada a regularidade da empresa que ofertou o menor preço. Após confirmada a habilitação da proponente e examinada pelo Pregoeiro da

disputa e a Equipe de Apoio a aceitabilidade da proposta de menor preço, quanto ao objeto bem como quanto à compatibilidade do preço apresentado com os praticados no mercado e o valor estimado para a contratação, o Pregoeiro decidiu:

No dia 03/09/2014, às 14:37:00 horas, no lote (1) - AUTOCLAVE HORIZONTAL 100 LITROS COM SISTEMA DE OSMOSE REVERSA INCORPORADO NO EQUIPAMENTO COM RESERVATÓRIO INTERNO E OSMOSE REVERSA CAPACIDADE DE PURIFICAÇÃO DE ÁGUA MÍNIMO DE 16 LITROS POR HORA COM TANQUE DE ARMAMENTO MÍNIMO DE 100 LITROS. O VALOR TOTAL ADMITIDO PARA ESTE LOTE É DE R\$42.500,00, SENDO O AUTOCLAVE R\$37.000,00 E O OSMOSE RESERVA R\$5.500,00. AO CADASTRAR A PROPOSTA NO SITE, A LICITANTE DEVERÁ INFORMAR A MARCA, MODELO DOS EQUIPAMENTOS. OBS: ESPECIFICAR O VALOR UNITÁRIO DE CADA ITEM DESTE LOTE NA EMISSÃO DA NOTA FISCAL. - a situação do lote foi alterada para: arrematado. No dia 19/09/2014, às 09:45:12 horas, a situação do lote foi finalizada.

No dia 19/09/2014, às 09:45:12 horas, no lote (1) - AUTOCLAVE HORIZONTAL 100 LITROS COM SISTEMA DE OSMOSE REVERSA INCORPORADO NO EQUIPAMENTO COM RESERVATÓRIO INTERNO E OSMOSE REVERSA CAPACIDADE DE PURIFICAÇÃO DE ÁGUA MÍNIMO DE 16 LITROS POR HORA COM TANQUE DE ARMAMENTO MÍNIMO DE 100 LITROS. O VALOR TOTAL ADMITIDO PARA ESTE LOTE É DE R\$42.500,00, SENDO O AUTOCLAVE R\$37.000,00 E O OSMOSE RESERVA R\$5.500,00. AO CADASTRAR A PROPOSTA NO SITE, A LICITANTE DEVERÁ INFORMAR A MARCA, MODELO DOS EQUIPAMENTOS. OBS: ESPECIFICAR O VALOR UNITÁRIO DE CADA ITEM DESTE LOTE NA EMISSÃO DA NOTA FISCAL. - a situação do lote foi alterada para: arrematado. O motivo da alteração foi o seguinte: O coordenador - PAULO CESAR SAFANELLI - desclassificou o fornecedor: IBI LIFE MEDICAL LTDA - ME. No dia 19/09/2014, às 09:49:49 horas, a situação do lote foi finalizada.

No lote (1) - AUTOCLAVE HORIZONTAL 100 LITROS COM SISTEMA DE OSMOSE REVERSA INCORPORADO NO EQUIPAMENTO COM RESERVATÓRIO INTERNO E OSMOSE REVERSA CAPACIDADE DE PURIFICAÇÃO DE ÁGUA MÍNIMO DE 16 LITROS POR HORA COM TANQUE DE ARMAMENTO MÍNIMO DE 100 LITROS. O VALOR TOTAL ADMITIDO PARA ESTE LOTE É DE R\$42.500,00, SENDO O AUTOCLAVE R\$37.000,00 E O OSMOSE RESERVA R\$5.500,00. AO CADASTRAR A PROPOSTA NO SITE, A LICITANTE DEVERÁ INFORMAR A MARCA, MODELO DOS EQUIPAMENTOS. OBS: ESPECIFICAR O VALOR UNITÁRIO DE CADA ITEM DESTE LOTE NA EMISSÃO DA NOTA FISCAL. - nenhum fornecedor foi declarado vencedor.

No dia 03/09/2014, às 14:23:00 horas, no lote (2) - LAVADORA ULTRASSÔNICA 12 A 15

LITROS PARA INSTRUMENTAIS CIRÚRGICOS. O VALOR TOTAL ADMITIDO PARA ESTE LOTE É R\$3.677,52. A LICITANTE AO CADASTRAR PROPOSTA NO SITE, DEVERÁ INFORMAR MARCA, MODELO DO EQUIPAMENTO. - a situação do lote foi alterada para: arrematado. No dia 18/09/2014, às 11:41:17 horas, a situação do lote foi finalizada.

No dia 18/09/2014, às 11:41:17 horas, no lote (2) - LAVADORA ULTRASSÔNICA 12 A 15 LITROS PARA INSTRUMENTAIS CIRÚRGICOS. O VALOR TOTAL ADMITIDO PARA ESTE LOTE É R\$3.677,52. A LICITANTE AO CADASTRAR PROPOSTA NO SITE, DEVERÁ INFORMAR MARCA, MODELO DO EQUIPAMENTO. - a situação do lote foi alterada para: declarado vencedor. O motivo da alteração foi o seguinte: ATENDE TODAS AS ESPECIFICAÇÕES CONFORME EDITAL. No dia 29/09/2014, às 15:10:50 horas, a situação do lote foi finalizada.

No dia 29/09/2014, às 15:10:50 horas, no lote (2) - LAVADORA ULTRASSÔNICA 12 A 15 LITROS PARA INSTRUMENTAIS CIRÚRGICOS. O VALOR TOTAL ADMITIDO PARA ESTE LOTE É R\$3.677,52. A LICITANTE AO CADASTRAR PROPOSTA NO SITE, DEVERÁ INFORMAR MARCA, MODELO DO EQUIPAMENTO. - a situação do lote foi alterada para: adjudicado. O motivo da alteração foi o seguinte: NÃO HOUVE INTENÇÃO DE INTERPOR RECURSO.

No dia 29/09/2014, às 15:10:50 horas, no lote (2) - LAVADORA ULTRASSÔNICA 12 A 15 LITROS PARA INSTRUMENTAIS CIRÚRGICOS. O VALOR TOTAL ADMITIDO PARA ESTE LOTE É R\$3.677,52. A LICITANTE AO CADASTRAR PROPOSTA NO SITE, DEVERÁ INFORMAR MARCA, MODELO DO EQUIPAMENTO. - pelo critério de menor preço, foi adjudicado o objeto do lote da licitação à empresa SIERDOVSKI & SIERDOVSKI LTDA com o valor R\$ 2.251,00.

No dia 03/09/2014, às 14:21:09 horas, no lote (3) - SECADORA DE MATERIAIS AUTOCLAVE DIGITAL CAPACIDADE 42LITROS. O VALOR TOTAL ADMITIDO PARA ESTE LOTE É R\$5.600,00. A LICITANTE AO CADASTRAR A PROPOSTA NO SITE, DEVERÁ INFORMA A MARCA E MODELO DO EQUIPAMENTO. - a situação do lote foi alterada para: arrematado. No dia 18/09/2014, às 11:34:08 horas, a situação do lote foi finalizada.

No dia 18/09/2014, às 11:34:08 horas, no lote (3) - SECADORA DE MATERIAIS AUTOCLAVE DIGITAL CAPACIDADE 42LITROS. O VALOR TOTAL ADMITIDO PARA ESTE LOTE É R\$5.600,00. A LICITANTE AO CADASTRAR A PROPOSTA NO SITE, DEVERÁ INFORMA A MARCA E MODELO DO EQUIPAMENTO. - a situação do lote foi alterada para: declarado vencedor. O motivo da alteração foi o seguinte: ATENDE TODAS

AS ESPECIFICAÇÕES CONFORME EDITAL. No dia 29/09/2014, às 15:14:04 horas, a situação do lote foi finalizada.

No dia 29/09/2014, às 15:14:04 horas, no lote (3) - SECADORA DE MATERIAIS AUTOCLAVE DIGITAL CAPACIDADE 42LITROS. O VALOR TOTAL ADMITIDO PARA ESTE LOTE É R\$5.600,00. A LICITANTE AO CADASTRAR A PROPOSTA NO SITE, DEVERÁ INFORMA A MARCA E MODELO DO EQUIPAMENTO. - a situação do lote foi alterada para: adjudicado. O motivo da alteração foi o seguinte: NÃO HOUVE MANIFESTAÇÃO DE INTENÇÃO DE INTERPOR RECURSO.

No dia 29/09/2014, às 15:14:04 horas, no lote (3) - SECADORA DE MATERIAIS AUTOCLAVE DIGITAL CAPACIDADE 42LITROS. O VALOR TOTAL ADMITIDO PARA ESTE LOTE É R\$5.600,00. A LICITANTE AO CADASTRAR A PROPOSTA NO SITE, DEVERÁ INFORMA A MARCA E MODELO DO EQUIPAMENTO. - pelo critério de menor preço, foi adjudicado o objeto do lote da licitação à empresa CIRURGICA SAO FELIPE PRODUTOS PARA SAUDE LTDA - ME com o valor R\$ 4.200,00.

No dia 03/09/2014, às 14:29:11 horas, no lote (4) - NEURODYN HIGH VOLT N50. O VALOR TOTAL ADMITIDO PARA ESTE LOTE É R\$3.796,00, SENDO R\$1.898,00 O VALOR UNITÁRIO DE CADA EQUIPAMENTO. A LICITANTE AO CADASTRAR A PROPOSTA NO SITE, DEVERÁ INFORME MARCA E MODELO DO EQUIPAMENTO. - a situação do lote foi alterada para: arrematado. No dia 18/09/2014, às 11:41:46 horas, a situação do lote foi finalizada.

No dia 18/09/2014, às 11:41:46 horas, no lote (4) - NEURODYN HIGH VOLT N50. O VALOR TOTAL ADMITIDO PARA ESTE LOTE É R\$3.796,00, SENDO R\$1.898,00 O VALOR UNITÁRIO DE CADA EQUIPAMENTO. A LICITANTE AO CADASTRAR A PROPOSTA NO SITE, DEVERÁ INFORME MARCA E MODELO DO EQUIPAMENTO. - a situação do lote foi alterada para: declarado vencedor. O motivo da alteração foi o seguinte: ATENDE TODAS AS ESPECIFICAÇÕES CONFORME EDITAL. No dia 29/09/2014, às 15:18:44 horas, a situação do lote foi finalizada.

No dia 29/09/2014, às 15:18:44 horas, no lote (4) - NEURODYN HIGH VOLT N50. O VALOR TOTAL ADMITIDO PARA ESTE LOTE É R\$3.796,00, SENDO R\$1.898,00 O VALOR UNITÁRIO DE CADA EQUIPAMENTO. A LICITANTE AO CADASTRAR A PROPOSTA NO SITE, DEVERÁ INFORME MARCA E MODELO DO EQUIPAMENTO. - a situação do lote foi alterada para: adjudicado. O motivo da alteração foi o seguinte: NÃO HOUVE MANIFESTAÇÃO DE INTENÇÃO DE INTERPOR RECURSO.

No dia 29/09/2014, às 15:18:44 horas, no lote (4) - NEURODYN HIGH VOLT N50. O

VALOR TOTAL ADMITIDO PARA ESTE LOTE É R\$3.796,00, SENDO R\$1.898,00 O VALOR UNITÁRIO DE CADA EQUIPAMENTO. A LICITANTE AO CADASTRAR A PROPOSTA NO SITE, DEVERÁ INFORMAR MARCA E MODELO DO EQUIPAMENTO. - pelo critério de menor preço, foi adjudicado o objeto do lote da licitação à empresa SIERDOVSKI & SIERDOVSKI LTDA com o valor R\$ 3.558,00.

No dia 03/09/2014, às 14:22:39 horas, no lote (5) - IMPRESSORA LASER, MULTIFUNCIONAL LASER, IMPRESSÃO CÓPIA E SCANNER. O VALOR TOTAL ADMITIDO PARA ESTE LOTE É R\$3.596,00, SENDO R\$899,00 O VALOR UNITÁRIO DE CADA EQUIPAMENTO. A LICITANTE AO CADASTRAR O PROPOSTA NO SITE, DEVERÁ INFORMAR A MARCA E MODELO DO EQUIPAMENTO. - a situação do lote foi alterada para: arrematado. No dia 18/09/2014, às 11:31:36 horas, a situação do lote foi finalizada.

No dia 18/09/2014, às 11:31:36 horas, no lote (5) - IMPRESSORA LASER, MULTIFUNCIONAL LASER, IMPRESSÃO CÓPIA E SCANNER. O VALOR TOTAL ADMITIDO PARA ESTE LOTE É R\$3.596,00, SENDO R\$899,00 O VALOR UNITÁRIO DE CADA EQUIPAMENTO. A LICITANTE AO CADASTRAR O PROPOSTA NO SITE, DEVERÁ INFORMAR A MARCA E MODELO DO EQUIPAMENTO. - a situação do lote foi alterada para: declarado vencedor. O motivo da alteração foi o seguinte: ATENDE TODAS AS ESPECIFICAÇÕES CONFORME EDITAL. No dia 29/09/2014, às 15:22:11 horas, a situação do lote foi finalizada.

No dia 29/09/2014, às 15:22:11 horas, no lote (5) - IMPRESSORA LASER, MULTIFUNCIONAL LASER, IMPRESSÃO CÓPIA E SCANNER. O VALOR TOTAL ADMITIDO PARA ESTE LOTE É R\$3.596,00, SENDO R\$899,00 O VALOR UNITÁRIO DE CADA EQUIPAMENTO. A LICITANTE AO CADASTRAR O PROPOSTA NO SITE, DEVERÁ INFORMAR A MARCA E MODELO DO EQUIPAMENTO. - a situação do lote foi alterada para: adjudicado. O motivo da alteração foi o seguinte: NÃO HOUE MANIFESTAÇÃO DE INTENÇÃO DE INTERPOR RECURSO.

No dia 29/09/2014, às 15:22:11 horas, no lote (5) - IMPRESSORA LASER, MULTIFUNCIONAL LASER, IMPRESSÃO CÓPIA E SCANNER. O VALOR TOTAL ADMITIDO PARA ESTE LOTE É R\$3.596,00, SENDO R\$899,00 O VALOR UNITÁRIO DE CADA EQUIPAMENTO. A LICITANTE AO CADASTRAR O PROPOSTA NO SITE, DEVERÁ INFORMAR A MARCA E MODELO DO EQUIPAMENTO. - pelo critério de menor preço, foi adjudicado o objeto do lote da licitação à empresa EFETIVE PRODUTOS MEDICO-HOSPITALARES LTDA com o valor R\$ 3.596,00.

No dia 03/09/2014, às 14:29:17 horas, no lote (6) - FOGÃO 05 BOCAS ACENDIMENTO AUTOMÁTICO. O VALOR TOTAL ADMITIDO PARA ESTE LOTE É R\$1.300,00, SENDO

R\$650,00 O VALOR UNITÁRIO DE CADA EQUIPAMENTO. A LICITANTE AO CADASTRAR A PROPOSTA NO SITE, DEVERÁ INFORMAR A MARCA E MODELO DO EQUIPAMENTO. - a situação do lote foi alterada para: arrematado. No dia 18/09/2014, às 11:32:13 horas, a situação do lote foi finalizada.

No dia 18/09/2014, às 11:32:13 horas, no lote (6) - FOGÃO 05 BOCAS ACENDIMENTO AUTOMÁTICO. O VALOR TOTAL ADMITIDO PARA ESTE LOTE É R\$1.300,00, SENDO R\$650,00 O VALOR UNITÁRIO DE CADA EQUIPAMENTO. A LICITANTE AO CADASTRAR A PROPOSTA NO SITE, DEVERÁ INFORMAR A MARCA E MODELO DO EQUIPAMENTO. - a situação do lote foi alterada para: declarado vencedor. O motivo da alteração foi o seguinte: ATENDE TODAS AS ESPECIFICAÇÕES CONFORME EDITAL. No dia 29/09/2014, às 15:23:53 horas, a situação do lote foi finalizada.

No dia 29/09/2014, às 15:23:53 horas, no lote (6) - FOGÃO 05 BOCAS ACENDIMENTO AUTOMÁTICO. O VALOR TOTAL ADMITIDO PARA ESTE LOTE É R\$1.300,00, SENDO R\$650,00 O VALOR UNITÁRIO DE CADA EQUIPAMENTO. A LICITANTE AO CADASTRAR A PROPOSTA NO SITE, DEVERÁ INFORMAR A MARCA E MODELO DO EQUIPAMENTO. - a situação do lote foi alterada para: adjudicado. O motivo da alteração foi o seguinte: NÃO HOUVE MANIFESTAÇÃO DE INTENÇÃO DE INTERPOR RECURSO.

No dia 29/09/2014, às 15:23:53 horas, no lote (6) - FOGÃO 05 BOCAS ACENDIMENTO AUTOMÁTICO. O VALOR TOTAL ADMITIDO PARA ESTE LOTE É R\$1.300,00, SENDO R\$650,00 O VALOR UNITÁRIO DE CADA EQUIPAMENTO. A LICITANTE AO CADASTRAR A PROPOSTA NO SITE, DEVERÁ INFORMAR A MARCA E MODELO DO EQUIPAMENTO. - pelo critério de menor preço, foi adjudicado o objeto do lote da licitação à empresa BAGATOLI COMERCIO DE MOVEIS LTDA ME com o valor R\$ 1.300,00.

No dia 03/09/2014, às 14:21:21 horas, no lote (7) - MAQUINA DE LAVAR ROUPAS 8 KG. O VALOR TOTAL ADMITIDO PARA ESTE LOTE É R\$2.200,00, SENDO R\$1.100,00 O VALOR UNITÁRIO DE CADA EQUIPAMENTO. A LICITANTE AO CADASTRAR A PROPOSTA NO SITE, DEVERÁ INFORMAR A MARCA E MODELO DO EQUIPAMENTO. - a situação do lote foi alterada para: arrematado. No dia 18/09/2014, às 11:33:04 horas, a situação do lote foi finalizada.

No dia 18/09/2014, às 11:33:04 horas, no lote (7) - MAQUINA DE LAVAR ROUPAS 8 KG. O VALOR TOTAL ADMITIDO PARA ESTE LOTE É R\$2.200,00, SENDO R\$1.100,00 O VALOR UNITÁRIO DE CADA EQUIPAMENTO. A LICITANTE AO CADASTRAR A PROPOSTA NO SITE, DEVERÁ INFORMAR A MARCA E MODELO DO EQUIPAMENTO. - a situação do lote foi alterada para: declarado vencedor. O motivo da alteração foi o seguinte: ATENDE TODAS AS ESPECIFICAÇÕES CONFORME EDITAL. No dia

29/09/2014, às 15:26:12 horas, a situação do lote foi finalizada.

No dia 29/09/2014, às 15:26:12 horas, no lote (7) - MAQUINA DE LAVAR ROUPAS 8 KG. O VALOR TOTAL ADMITIDO PARA ESTE LOTE É R\$2.200,00, SENDO R\$1.100,00 O VALOR UNITÁRIO DE CADA EQUIPAMENTO. A LICITANTE AO CADASTRAR A PROPOSTA NO SITE , DEVERÁ INFORMAR A MARCA E MODELO DO EQUIPAMENTO. - a situação do lote foi alterada para: adjudicado. O motivo da alteração foi o seguinte: NÃO HOUVE A INTENÇÃO DE MANIFESTAÇÃO DE INTERPOR RECURSO.

No dia 29/09/2014, às 15:26:12 horas, no lote (7) - MAQUINA DE LAVAR ROUPAS 8 KG. O VALOR TOTAL ADMITIDO PARA ESTE LOTE É R\$2.200,00, SENDO R\$1.100,00 O VALOR UNITÁRIO DE CADA EQUIPAMENTO. A LICITANTE AO CADASTRAR A PROPOSTA NO SITE , DEVERÁ INFORMAR A MARCA E MODELO DO EQUIPAMENTO. - pelo critério de menor preço, foi adjudicado o objeto do lote da licitação à empresa BAGATOLI COMERCIO DE MOVEIS LTDA ME com o valor R\$ 2.200,00.

No dia 03/09/2014, às 14:55:17 horas, no lote (8) - PURIFICADOR REFRIGERADO. O VALOR TOTAL ADMITIDO PARA ESTE LOTE É R\$4.200,00, SENDO R\$525,00 O VALOR UNITÁRIO DE CADA EQUIPAMENTO. A LICITANTE AO CADASTRAR A PROPOSTA NO SITE, DEVERÁ INFORMAR A MARCA E MODELO DO EQUIPAMENTO. - a situação do lote foi alterada para: arrematado. No dia 18/09/2014, às 11:29:25 horas, a situação do lote foi finalizada.

No dia 18/09/2014, às 11:29:25 horas, no lote (8) - PURIFICADOR REFRIGERADO. O VALOR TOTAL ADMITIDO PARA ESTE LOTE É R\$4.200,00, SENDO R\$525,00 O VALOR UNITÁRIO DE CADA EQUIPAMENTO. A LICITANTE AO CADASTRAR A PROPOSTA NO SITE, DEVERÁ INFORMAR A MARCA E MODELO DO EQUIPAMENTO. - a situação do lote foi alterada para: declarado vencedor. O motivo da alteração foi o seguinte: ATENDE TODAS AS ESPECIFICAÇÕES CONFORME EDITAL. No dia 29/09/2014, às 15:28:58 horas, a situação do lote foi finalizada.

No dia 29/09/2014, às 15:28:58 horas, no lote (8) - PURIFICADOR REFRIGERADO. O VALOR TOTAL ADMITIDO PARA ESTE LOTE É R\$4.200,00, SENDO R\$525,00 O VALOR UNITÁRIO DE CADA EQUIPAMENTO. A LICITANTE AO CADASTRAR A PROPOSTA NO SITE, DEVERÁ INFORMAR A MARCA E MODELO DO EQUIPAMENTO. - a situação do lote foi alterada para: adjudicado. O motivo da alteração foi o seguinte: NÃO HOUVE INTENÇÃO DE MANIFESTAÇÃO DE INTERPOR RECURSO.

No dia 29/09/2014, às 15:28:58 horas, no lote (8) - PURIFICADOR REFRIGERADO. O VALOR TOTAL ADMITIDO PARA ESTE LOTE É R\$4.200,00, SENDO R\$525,00 O VALOR

UNITÁRIO DE CADA EQUIPAMENTO. A LICITANTE AO CADASTRAR A PROPOSTA NO SITE, DEVERÁ INFORMAR A MARCA E MODELO DO EQUIPAMENTO. - pelo critério de menor preço, foi adjudicado o objeto do lote da licitação à empresa DIAL DEPARTAMENTOS EIRELI EPP com o valor R\$ 4.200,00.

No dia 03/09/2014, às 15:00:14 horas, no lote (9) - UNIDADE PROJETOR OFTALMOLÓGICO E TABELA DE OPTÓTIPOS. O VALOR TOTAL ADMITIDO PARA ESTE LOTE É R\$3.809,00, SENDO R\$3.450,00 UNIDADE PROJETOR E R\$359,00 TABELA DE OPTÓTIPOS. A LICITANTE AO CADASTRAR A PROPOSTA NO SITE, DEVERÁ INFORMAR A MARCA E MODELO. - a situação do lote foi alterada para: arrematado. No dia 18/09/2014, às 11:20:44 horas, a situação do lote foi finalizada.

No dia 18/09/2014, às 11:20:44 horas, no lote (9) - UNIDADE PROJETOR OFTALMOLÓGICO E TABELA DE OPTÓTIPOS. O VALOR TOTAL ADMITIDO PARA ESTE LOTE É R\$3.809,00, SENDO R\$3.450,00 UNIDADE PROJETOR E R\$359,00 TABELA DE OPTÓTIPOS. A LICITANTE AO CADASTRAR A PROPOSTA NO SITE, DEVERÁ INFORMAR A MARCA E MODELO. - a situação do lote foi alterada para: declarado vencedor. O motivo da alteração foi o seguinte: ATENDE TODAS AS ESPECIFICAÇÕES CONFORME EDITAL. No dia 29/09/2014, às 15:34:18 horas, a situação do lote foi finalizada.

No dia 29/09/2014, às 15:34:18 horas, no lote (9) - UNIDADE PROJETOR OFTALMOLÓGICO E TABELA DE OPTÓTIPOS. O VALOR TOTAL ADMITIDO PARA ESTE LOTE É R\$3.809,00, SENDO R\$3.450,00 UNIDADE PROJETOR E R\$359,00 TABELA DE OPTÓTIPOS. A LICITANTE AO CADASTRAR A PROPOSTA NO SITE, DEVERÁ INFORMAR A MARCA E MODELO. - a situação do lote foi alterada para: adjudicado. O motivo da alteração foi o seguinte: NÃO HOUVE INTENÇÃO DE MANIFESTAÇÃO DE INTERPOR RECURSO.

No dia 29/09/2014, às 15:34:18 horas, no lote (9) - UNIDADE PROJETOR OFTALMOLÓGICO E TABELA DE OPTÓTIPOS. O VALOR TOTAL ADMITIDO PARA ESTE LOTE É R\$3.809,00, SENDO R\$3.450,00 UNIDADE PROJETOR E R\$359,00 TABELA DE OPTÓTIPOS. A LICITANTE AO CADASTRAR A PROPOSTA NO SITE, DEVERÁ INFORMAR A MARCA E MODELO. - pelo critério de menor preço, foi adjudicado o objeto do lote da licitação à empresa MAGNA MEDICA COMERC VAREG PROD MEDICOS HOSPITALARE com o valor R\$ 3.800,00.

No dia 03/09/2014, às 14:55:12 horas, no lote (10) - FOTOFÓRO DE LED PARA PROCEDIMENTOD MÉDICO OU ODONTOLÓGICO. O VALOR TOTAL ADMITIDO PARA ESTE LOTE É R\$6.500,00. A LICITANTE AO CADASTRAR A PROPOSTA NO SITE,

DEVERÁ INFORMAR A MARCA E MODELO DO EQUIPAMENTO. - a situação do lote foi alterada para: arrematado. No dia 18/09/2014, às 11:25:33 horas, a situação do lote foi finalizada.

No dia 18/09/2014, às 11:25:33 horas, no lote (10) - FOTOFÓRO DE LED PARA PROCEDIMENTOD MÉDICO OU ODONTOLÓGICO. O VALOR TOTAL ADMITIDO PARA ESTE LOTE É R\$6.500,00. A LICITANTE AO CADASTRAR A PROPOSTA NO SITE, DEVERÁ INFORMAR A MARCA E MODELO DO EQUIPAMENTO. - a situação do lote foi alterada para: declarado vencedor. O motivo da alteração foi o seguinte: ATENDE TODAS AS ESPECIFICAÇÕES CONFORME EDITAL. No dia 29/09/2014, às 15:36:53 horas, a situação do lote foi finalizada.

No dia 29/09/2014, às 15:36:53 horas, no lote (10) - FOTOFÓRO DE LED PARA PROCEDIMENTOD MÉDICO OU ODONTOLÓGICO. O VALOR TOTAL ADMITIDO PARA ESTE LOTE É R\$6.500,00. A LICITANTE AO CADASTRAR A PROPOSTA NO SITE, DEVERÁ INFORMAR A MARCA E MODELO DO EQUIPAMENTO. - a situação do lote foi alterada para: adjudicado. O motivo da alteração foi o seguinte: NÃO HOUVE INTENÇÃO DE MANIFESTAÇÃO DE INTERPOR RECURSO.

No dia 29/09/2014, às 15:36:53 horas, no lote (10) - FOTOFÓRO DE LED PARA PROCEDIMENTOD MÉDICO OU ODONTOLÓGICO. O VALOR TOTAL ADMITIDO PARA ESTE LOTE É R\$6.500,00. A LICITANTE AO CADASTRAR A PROPOSTA NO SITE, DEVERÁ INFORMAR A MARCA E MODELO DO EQUIPAMENTO. - pelo critério de menor preço, foi adjudicado o objeto do lote da licitação à empresa HOMINUM COMERCIO DE PRODUTOS PARA SAUDE LTDA EPP com o valor R\$ 2.650,00.

No dia 03/09/2014, às 14:42:10 horas, no lote (11) - NEUROENDOSCÓPIO RÍGIDO GAAB. O VALOR TOTAL ADMITIDO PARA ESTE LOTE É R\$75.000,00. A LICITANTE AO CADASTRAR A PROPOSTA NO SITE, DEVERÁ INFORMAR A MARCA E MODELO DO EQUIPAMENTO. - a situação do lote foi alterada para: arrematado. No dia 19/09/2014, às 09:54:12 horas, a situação do lote foi finalizada.

No lote (11) - NEUROENDOSCÓPIO RÍGIDO GAAB. O VALOR TOTAL ADMITIDO PARA ESTE LOTE É R\$75.000,00. A LICITANTE AO CADASTRAR A PROPOSTA NO SITE, DEVERÁ INFORMAR A MARCA E MODELO DO EQUIPAMENTO. - nenhum fornecedor foi declarado vencedor.

No dia 03/09/2014, às 14:55:06 horas, no lote (12) - PERFURADOR ÓSSEO PNEUMÁTICO. O VALOR TOTAL ADMITIDO PARA ESTE LOTE É R\$46.400,00, SENDO R\$15.466,66 O VALOR UNITÁRIO DE CADA EQUIPAMENTO. A LICITANTE AO

CADASTRAR PROPOSTA NO SITE, DEVERÁ INFORMAR A MARCA E MODELO DO EQUIPAMENTO. - a situação do lote foi alterada para: arrematado. No dia 18/09/2014, às 11:24:35 horas, a situação do lote foi finalizada.

No dia 18/09/2014, às 11:24:35 horas, no lote (12) - PERFURADOR ÓSSEO PNEUMÁTICO. O VALOR TOTAL ADMITIDO PARA ESTE LOTE É R\$46.400,00, SENDO R\$15.466,66 O VALOR UNITÁRIO DE CADA EQUIPAMENTO. A LICITANTE AO CADASTRAR PROPOSTA NO SITE, DEVERÁ INFORMAR A MARCA E MODELO DO EQUIPAMENTO. - a situação do lote foi alterada para: declarado vencedor. O motivo da alteração foi o seguinte: ATENDE TODAS AS ESPECIFICAÇÕES CONFORME EDITAL. No dia 29/09/2014, às 15:41:21 horas, a situação do lote foi finalizada.

No dia 29/09/2014, às 15:41:21 horas, no lote (12) - PERFURADOR ÓSSEO PNEUMÁTICO. O VALOR TOTAL ADMITIDO PARA ESTE LOTE É R\$46.400,00, SENDO R\$15.466,66 O VALOR UNITÁRIO DE CADA EQUIPAMENTO. A LICITANTE AO CADASTRAR PROPOSTA NO SITE, DEVERÁ INFORMAR A MARCA E MODELO DO EQUIPAMENTO. - a situação do lote foi alterada para: adjudicado. O motivo da alteração foi o seguinte: NÃO HOUVE INTENÇÃO DE MANIFESTAÇÃO DE INTERPOR RECURSO.

No dia 29/09/2014, às 15:41:21 horas, no lote (12) - PERFURADOR ÓSSEO PNEUMÁTICO. O VALOR TOTAL ADMITIDO PARA ESTE LOTE É R\$46.400,00, SENDO R\$15.466,66 O VALOR UNITÁRIO DE CADA EQUIPAMENTO. A LICITANTE AO CADASTRAR PROPOSTA NO SITE, DEVERÁ INFORMAR A MARCA E MODELO DO EQUIPAMENTO. - pelo critério de menor preço, foi adjudicado o objeto do lote da licitação à empresa MICRODENT APARELHOS MEDICOS E ODONTOLOGICOS LTDA - com o valor R\$ 43.500,00.

No dia 03/09/2014, às 14:55:00 horas, no lote (13) - INCUBADORA NEONATAL. O VALOR TOTAL ADMITIDO PARA ESTE LOTE É R\$15.000,00. A LICITANTE AO CADASTRAR A PROPOSTA NO SITE, DEVERÁ INFORMAR A MARCA E MODELO DO EQUIPAMENTO. - a situação do lote foi alterada para: arrematado. No dia 18/09/2014, às 11:30:47 horas, a situação do lote foi finalizada.

No dia 18/09/2014, às 11:30:47 horas, no lote (13) - INCUBADORA NEONATAL. O VALOR TOTAL ADMITIDO PARA ESTE LOTE É R\$15.000,00. A LICITANTE AO CADASTRAR A PROPOSTA NO SITE, DEVERÁ INFORMAR A MARCA E MODELO DO EQUIPAMENTO. - a situação do lote foi alterada para: declarado vencedor. O motivo da alteração foi o seguinte: ATENDE TODAS AS ESPECIFICAÇÕES CONFORME EDITAL. No dia 29/09/2014, às 15:45:14 horas, a situação do lote foi finalizada.

No dia 29/09/2014, às 15:45:14 horas, no lote (13) - INCUBADORA NEONATAL. O VALOR TOTAL ADMITIDO PARA ESTE LOTE É R\$15.000,00. A LICITANTE AO CADASTRAR A PROPOSTA NO SITE, DEVERÁ INFORMAR A MARCA E MODELO DO EQUIPAMENTO. - a situação do lote foi alterada para: adjudicado. O motivo da alteração foi o seguinte: NÃO HOUVE INTENÇÃO DE MANIFESTAÇÃO DE INTERPOR RECURSO.

No dia 29/09/2014, às 15:45:14 horas, no lote (13) - INCUBADORA NEONATAL. O VALOR TOTAL ADMITIDO PARA ESTE LOTE É R\$15.000,00. A LICITANTE AO CADASTRAR A PROPOSTA NO SITE, DEVERÁ INFORMAR A MARCA E MODELO DO EQUIPAMENTO. - pelo critério de menor preço, foi adjudicado o objeto do lote da licitação à empresa OLIDEF CZ INDUSTRIA COMERCIO APARELHOS HOSPITALARE com o valor R\$ 14.000,00.

No dia 03/09/2014, às 14:51:41 horas, no lote (14) - BERÇO AQUECIDO. O VALOR TOTAL ADMITIDO PARA ESTE LOTE É R\$12.000,00. A LICITANTE AO CADASTRAR A PROPOSTA NO SITE, DEVERÁ INFORMAR A MARCA E MODELO DO EQUIPAMENTO. - a situação do lote foi alterada para: arrematado. No dia 18/09/2014, às 11:26:30 horas, a situação do lote foi finalizada.

No dia 18/09/2014, às 11:26:30 horas, no lote (14) - BERÇO AQUECIDO. O VALOR TOTAL ADMITIDO PARA ESTE LOTE É R\$12.000,00. A LICITANTE AO CADASTRAR A PROPOSTA NO SITE, DEVERÁ INFORMAR A MARCA E MODELO DO EQUIPAMENTO. - a situação do lote foi alterada para: declarado vencedor. O motivo da alteração foi o seguinte: ATENDE TODAS AS ESPECIFICAÇÕES CONFORME EDITAL. No dia 29/09/2014, às 15:46:38 horas, a situação do lote foi finalizada.

No dia 29/09/2014, às 15:46:38 horas, no lote (14) - BERÇO AQUECIDO. O VALOR TOTAL ADMITIDO PARA ESTE LOTE É R\$12.000,00. A LICITANTE AO CADASTRAR A PROPOSTA NO SITE, DEVERÁ INFORMAR A MARCA E MODELO DO EQUIPAMENTO. - a situação do lote foi alterada para: adjudicado. O motivo da alteração foi o seguinte: NÃO HOUVE INTENÇÃO DE MANIFESTAÇÃO DE INTERPOR RECURSO.

No dia 29/09/2014, às 15:46:38 horas, no lote (14) - BERÇO AQUECIDO. O VALOR TOTAL ADMITIDO PARA ESTE LOTE É R\$12.000,00. A LICITANTE AO CADASTRAR A PROPOSTA NO SITE, DEVERÁ INFORMAR A MARCA E MODELO DO EQUIPAMENTO. - pelo critério de menor preço, foi adjudicado o objeto do lote da licitação à empresa MONTEIRO ANTUNES - INSUMOS HOSPITALARES LTDA com o valor R\$ 12.000,00.

No dia 03/09/2014, às 15:06:16 horas, no lote (15) - FOTOTERAPIA HIPERBILIRRUBINEMIA. O VALOR TOTAL ADMITIDO PARA ESTE LOTE É R\$3.500,00. A

LICITANTE AO CADASTRAR A PROPOSTA NO SITE, DEVERÁ INFORMAR A MARCA E MODELO DO EQUIPAMENTO. - a situação do lote foi alterada para: arrematado. No dia 18/09/2014, às 11:27:01 horas, a situação do lote foi finalizada.

No dia 18/09/2014, às 11:27:01 horas, no lote (15) - FOTOTERAPIA HIPERBILIRRUBINEMIA. O VALOR TOTAL ADMITIDO PARA ESTE LOTE É R\$3.500,00. A LICITANTE AO CADASTRAR A PROPOSTA NO SITE, DEVERÁ INFORMAR A MARCA E MODELO DO EQUIPAMENTO. - a situação do lote foi alterada para: declarado vencedor. O motivo da alteração foi o seguinte: ATENDE TODAS AS ESPECIFICAÇÕES CONFORME EDITAL. No dia 29/09/2014, às 17:12:06 horas, a situação do lote foi finalizada.

No dia 29/09/2014, às 17:12:06 horas, no lote (15) - FOTOTERAPIA HIPERBILIRRUBINEMIA. O VALOR TOTAL ADMITIDO PARA ESTE LOTE É R\$3.500,00. A LICITANTE AO CADASTRAR A PROPOSTA NO SITE, DEVERÁ INFORMAR A MARCA E MODELO DO EQUIPAMENTO. - a situação do lote foi alterada para: adjudicado. O motivo da alteração foi o seguinte: NÃO HOUVE INTENÇÃO DE MANIFESTAÇÃO DE INTERPOR RECURSO.

No dia 29/09/2014, às 17:12:06 horas, no lote (15) - FOTOTERAPIA HIPERBILIRRUBINEMIA. O VALOR TOTAL ADMITIDO PARA ESTE LOTE É R\$3.500,00. A LICITANTE AO CADASTRAR A PROPOSTA NO SITE, DEVERÁ INFORMAR A MARCA E MODELO DO EQUIPAMENTO. - pelo critério de menor preço, foi adjudicado o objeto do lote da licitação à empresa MONTEIRO ANTUNES - INSUMOS HOSPITALARES LTDA com o valor R\$ 3.500,00.

No dia 03/09/2014, às 15:13:29 horas, no lote (16) - SONDA BRONQUIAL DESCARTÁVEL. O VALOR TOTAL ADMITIDO PARA ESTE LOTE É R\$3.000,00, SENDO R\$300,00 O VALOR UNITÁRIO DE CADA EQUIPAMENTO. A LICITANTE AO CADASTRAR A PROPOSTA NO SITE, DEVERÁ INFORMAR A MARCA E MODELO DO EQUIPAMENTO. - a situação do lote foi alterada para: arrematado. No dia 19/09/2014, às 09:55:25 horas, a situação do lote foi finalizada.

No dia 19/09/2014, às 09:55:25 horas, no lote (16) - SONDA BRONQUIAL DESCARTÁVEL. O VALOR TOTAL ADMITIDO PARA ESTE LOTE É R\$3.000,00, SENDO R\$300,00 O VALOR UNITÁRIO DE CADA EQUIPAMENTO. A LICITANTE AO CADASTRAR A PROPOSTA NO SITE, DEVERÁ INFORMAR A MARCA E MODELO DO EQUIPAMENTO. - a situação do lote foi alterada para: arrematado. O motivo da alteração foi o seguinte: O coordenador - PAULO CESAR SAFANELLI - desclassificou o fornecedor: MONTEIRO ANTUNES - INSUMOS HOSPITALARES LTDA. No dia 29/09/2014, às 16:22:19 horas, a situação do lote foi finalizada.

No dia 29/09/2014, às 16:22:19 horas, no lote (16) - SONDA BRONQUIAL DESCARTÁVEL. O VALOR TOTAL ADMITIDO PARA ESTE LOTE É R\$3.000,00, SENDO R\$300,00 O VALOR UNITÁRIO DE CADA EQUIPAMENTO. A LICITANTE AO CADASTRAR A PROPOSTA NO SITE, DEVERÁ INFORMAR A MARCA E MODELO DO EQUIPAMENTO. - a situação do lote foi alterada para: declarado vencedor. O motivo da alteração foi o seguinte: ATENDE AS ESPECIFICAÇÕES CONFORME EDITAL. No dia 30/09/2014, às 15:07:28 horas, a situação do lote foi finalizada.

No dia 30/09/2014, às 15:07:28 horas, no lote (16) - SONDA BRONQUIAL DESCARTÁVEL. O VALOR TOTAL ADMITIDO PARA ESTE LOTE É R\$3.000,00, SENDO R\$300,00 O VALOR UNITÁRIO DE CADA EQUIPAMENTO. A LICITANTE AO CADASTRAR A PROPOSTA NO SITE, DEVERÁ INFORMAR A MARCA E MODELO DO EQUIPAMENTO. - a situação do lote foi alterada para: adjudicado. O motivo da alteração foi o seguinte: NÃO HOUE INTENÇÃO DE INTERPOR RECURSO.

No dia 30/09/2014, às 15:07:28 horas, no lote (16) - SONDA BRONQUIAL DESCARTÁVEL. O VALOR TOTAL ADMITIDO PARA ESTE LOTE É R\$3.000,00, SENDO R\$300,00 O VALOR UNITÁRIO DE CADA EQUIPAMENTO. A LICITANTE AO CADASTRAR A PROPOSTA NO SITE, DEVERÁ INFORMAR A MARCA E MODELO DO EQUIPAMENTO. - pelo critério de menor preço, foi adjudicado o objeto do lote da licitação à empresa CIRURGICA SAO FELIPE PRODUTOS PARA SAUDE LTDA - ME com o valor R\$ 1.799,00.

No dia 03/09/2014, às 15:21:15 horas, no lote (17) - CAIXA DE SEPTOPLASTIA (INSTRUMENTAIS CIRURGICOS). O VALOR TOTAL ADMITIDO PARA ESTE LOTE É R\$2.600,00. A LICITANTE AO CADASTRAR A PROPOSTA NO SITE DEVERÁ INFORMAR A MARCA E MODELO DO EQUIPAMENTO. - a situação do lote foi alterada para: arrematado. No dia 18/09/2014, às 11:35:11 horas, a situação do lote foi finalizada.

No dia 18/09/2014, às 11:35:11 horas, no lote (17) - CAIXA DE SEPTOPLASTIA (INSTRUMENTAIS CIRURGICOS). O VALOR TOTAL ADMITIDO PARA ESTE LOTE É R\$2.600,00. A LICITANTE AO CADASTRAR A PROPOSTA NO SITE DEVERÁ INFORMAR A MARCA E MODELO DO EQUIPAMENTO. - a situação do lote foi alterada para: declarado vencedor. O motivo da alteração foi o seguinte: ATENDE TODAS AS ESPECIFICAÇÕES CONFORME EDITAL. No dia 29/09/2014, às 16:01:36 horas, a situação do lote foi finalizada.

No dia 29/09/2014, às 16:01:36 horas, no lote (17) - CAIXA DE SEPTOPLASTIA (INSTRUMENTAIS CIRURGICOS). O VALOR TOTAL ADMITIDO PARA ESTE LOTE É

R\$2.600,00. A LICITANTE AO CADASTRAR A PROPOSTA NO SITE DEVERÁ INFORMAR A MARCA E MODELO DO EQUIPAMENTO. - a situação do lote foi alterada para: adjudicado. O motivo da alteração foi o seguinte: NÃO HOUVE INTENÇÃO DE MANIFESTAÇÃO DE INTERPOR RECURSO.

No dia 29/09/2014, às 16:01:36 horas, no lote (17) - CAIXA DE SEPTOPLASTIA (INSTRUMENTAIS CIRURGICOS). O VALOR TOTAL ADMITIDO PARA ESTE LOTE É R\$2.600,00. A LICITANTE AO CADASTRAR A PROPOSTA NO SITE DEVERÁ INFORMAR A MARCA E MODELO DO EQUIPAMENTO. - pelo critério de menor preço, foi adjudicado o objeto do lote da licitação à empresa CIRURGICA SAO FELIPE PRODUTOS PARA SAUDE LTDA - ME com o valor R\$ 2.600,00.

No dia 03/09/2014, às 15:28:51 horas, no lote (18) - CAIXA INSTRUMENTAIS CIRURGICOS PARA ORTOPEDIA GERAL MEMBROS SUPERIOR E INFERIOR. O VALOR TOTAL ADMITIDO PARA ESTE LOTE É R\$47.000,00. A LICITANTE AO CADASTRAR PROPOSTA NO SITE, DEVERÁ INFORMAR MARCA E MODELO DO EQUIPAMENTO. - a situação do lote foi alterada para: arrematado. No dia 23/09/2014, às 11:28:49 horas, a situação do lote foi finalizada.

No dia 23/09/2014, às 11:28:49 horas, no lote (18) - CAIXA INSTRUMENTAIS CIRURGICOS PARA ORTOPEDIA GERAL MEMBROS SUPERIOR E INFERIOR. O VALOR TOTAL ADMITIDO PARA ESTE LOTE É R\$47.000,00. A LICITANTE AO CADASTRAR PROPOSTA NO SITE, DEVERÁ INFORMAR MARCA E MODELO DO EQUIPAMENTO. - a situação do lote foi alterada para: cancelado. O motivo da alteração foi o seguinte: O fornecedor pediu desclassificação. No dia 23/09/2014, às 11:35:03 horas, a situação do lote foi finalizada.

No dia 23/09/2014, às 11:35:03 horas, no lote (18) - CAIXA INSTRUMENTAIS CIRURGICOS PARA ORTOPEDIA GERAL MEMBROS SUPERIOR E INFERIOR. O VALOR TOTAL ADMITIDO PARA ESTE LOTE É R\$47.000,00. A LICITANTE AO CADASTRAR PROPOSTA NO SITE, DEVERÁ INFORMAR MARCA E MODELO DO EQUIPAMENTO. - a situação do lote foi alterada para: arrematado. O motivo da alteração foi o seguinte: O fornecedor pediu desclassificação. No dia 23/09/2014, às 11:35:54 horas, a situação do lote foi finalizada.

No dia 23/09/2014, às 11:35:54 horas, no lote (18) - CAIXA INSTRUMENTAIS CIRURGICOS PARA ORTOPEDIA GERAL MEMBROS SUPERIOR E INFERIOR. O VALOR TOTAL ADMITIDO PARA ESTE LOTE É R\$47.000,00. A LICITANTE AO CADASTRAR PROPOSTA NO SITE, DEVERÁ INFORMAR MARCA E MODELO DO EQUIPAMENTO. - a situação do lote foi alterada para: declarado vencedor. O motivo da alteração foi o seguinte:

O fornecedor pediu desclassificação. No dia 23/09/2014, às 11:39:56 horas, a situação do lote foi finalizada.

No dia 23/09/2014, às 11:39:56 horas, no lote (18) - CAIXA INSTRUMENTAIS CIRURGICOS PARA ORTOPEDIA GERAL MEMBROS SUPERIOR E INFERIOR. O VALOR TOTAL ADMITIDO PARA ESTE LOTE É R\$47.000,00. A LICITANTE AO CADASTRAR PROPOSTA NO SITE, DEVERÁ INFORMAR MARCA E MODELO DO EQUIPAMENTO. - a situação do lote foi alterada para: arrematado. O motivo da alteração foi o seguinte: O coordenador - PAULO CESAR SAFANELLI - desclassificou o fornecedor: T.D. & V. COMERCIO DE PROD ODONTOLOGICOS E HOSPITA. No dia 29/09/2014, às 16:03:49 horas, a situação do lote foi finalizada.

No dia 29/09/2014, às 16:03:49 horas, no lote (18) - CAIXA INSTRUMENTAIS CIRURGICOS PARA ORTOPEDIA GERAL MEMBROS SUPERIOR E INFERIOR. O VALOR TOTAL ADMITIDO PARA ESTE LOTE É R\$47.000,00. A LICITANTE AO CADASTRAR PROPOSTA NO SITE, DEVERÁ INFORMAR MARCA E MODELO DO EQUIPAMENTO. - a situação do lote foi alterada para: declarado vencedor. O motivo da alteração foi o seguinte: ATENDE TODAS AS ESPECIFICAÇÕES CONFORME EDITAL. No dia 29/09/2014, às 16:24:36 horas, a situação do lote foi finalizada.

No dia 29/09/2014, às 16:24:35 horas, no lote (18) - CAIXA INSTRUMENTAIS CIRURGICOS PARA ORTOPEDIA GERAL MEMBROS SUPERIOR E INFERIOR. O VALOR TOTAL ADMITIDO PARA ESTE LOTE É R\$47.000,00. A LICITANTE AO CADASTRAR PROPOSTA NO SITE, DEVERÁ INFORMAR MARCA E MODELO DO EQUIPAMENTO. - a situação do lote foi alterada para: adjudicado. O motivo da alteração foi o seguinte: NÃO HOUVE INTENÇÃO DE INTERPOSIÇÃO DE RECURSO.

No dia 29/09/2014, às 16:24:35 horas, no lote (18) - CAIXA INSTRUMENTAIS CIRURGICOS PARA ORTOPEDIA GERAL MEMBROS SUPERIOR E INFERIOR. O VALOR TOTAL ADMITIDO PARA ESTE LOTE É R\$47.000,00. A LICITANTE AO CADASTRAR PROPOSTA NO SITE, DEVERÁ INFORMAR MARCA E MODELO DO EQUIPAMENTO. - pelo critério de menor preço, foi adjudicado o objeto do lote da licitação à empresa CIRURGICA SAO FELIPE PRODUTOS PARA SAUDE LTDA - ME com o valor R\$ 46.962,00.

No dia 03/09/2014, às 15:21:23 horas, no lote (19) - CAIXA INSTRUMENTAIS - CIRURGICOS BÁSICO. O VALOR TOTAL ADMITIDO PARA ESTE LOTE É R\$13.000,00, SENDO R\$6.500,00 O VALOR UNITÁRIO DE CADA EQUIPAMENTO. A LICITANTE AO CADASTRAR A PROPOSTA NO SITE, DEVERÁ INFORMAR A MARCA E MODELO DO EQUIPAMENTO. - a situação do lote foi alterada para: arrematado. No dia 18/09/2014, às

11:35:38 horas, a situação do lote foi finalizada.

No dia 18/09/2014, às 11:35:38 horas, no lote (19) - CAIXA INSTRUMENTAIS - CIRURGICOS BÁSICO. O VALOR TOTAL ADMITIDO PARA ESTE LOTE É R\$13.000,00, SENDO R\$6.500,00 O VALOR UNITÁRIO DE CADA EQUIPAMENTO. A LICITANTE AO CADASTRAR A PROPOSTA NO SITE, DEVERÁ INFORMAR A MARCA E MODELO DO EQUIPAMENTO. - a situação do lote foi alterada para: declarado vencedor. O motivo da alteração foi o seguinte: ATENDE TODAS AS ESPECIFICAÇÕES CONFORME EDITAL. No dia 29/09/2014, às 16:09:59 horas, a situação do lote foi finalizada.

No dia 29/09/2014, às 16:09:59 horas, no lote (19) - CAIXA INSTRUMENTAIS - CIRURGICOS BÁSICO. O VALOR TOTAL ADMITIDO PARA ESTE LOTE É R\$13.000,00, SENDO R\$6.500,00 O VALOR UNITÁRIO DE CADA EQUIPAMENTO. A LICITANTE AO CADASTRAR A PROPOSTA NO SITE, DEVERÁ INFORMAR A MARCA E MODELO DO EQUIPAMENTO. - a situação do lote foi alterada para: adjudicado. O motivo da alteração foi o seguinte: NÃO HOUVE INTENÇÃO DE MANIFESTAÇÃO DE INTERPOR RECURSO.

No dia 29/09/2014, às 16:09:59 horas, no lote (19) - CAIXA INSTRUMENTAIS - CIRURGICOS BÁSICO. O VALOR TOTAL ADMITIDO PARA ESTE LOTE É R\$13.000,00, SENDO R\$6.500,00 O VALOR UNITÁRIO DE CADA EQUIPAMENTO. A LICITANTE AO CADASTRAR A PROPOSTA NO SITE, DEVERÁ INFORMAR A MARCA E MODELO DO EQUIPAMENTO. - pelo critério de menor preço, foi adjudicado o objeto do lote da licitação à empresa CIRURGICA SAO FELIPE PRODUTOS PARA SAUDE LTDA - ME com o valor R\$ 12.980,00.

No dia 03/09/2014, às 15:39:28 horas, no lote (20) - CAIXA INSTRUMENTAIS ORTOPEDIA GRANDES PROCEDIMENTOS. O VALOR TOTAL ADMITIDO PARA ESTE LOTE É R\$20.000,00, SENDO R\$10.000,00 O VALOR UNITÁRIO DE CADA EQUIPAMENTO. A LICITANTE AO CADASTRAR A PROPOSTA NO SITE, DEVERÁ INFORMAR A MARCA E MODELO DO EQUIPAMENTO. - a situação do lote foi alterada para: arrematado. No dia 18/09/2014, às 11:36:11 horas, a situação do lote foi finalizada.

No dia 18/09/2014, às 11:36:11 horas, no lote (20) - CAIXA INSTRUMENTAIS ORTOPEDIA GRANDES PROCEDIMENTOS. O VALOR TOTAL ADMITIDO PARA ESTE LOTE É R\$20.000,00, SENDO R\$10.000,00 O VALOR UNITÁRIO DE CADA EQUIPAMENTO. A LICITANTE AO CADASTRAR A PROPOSTA NO SITE, DEVERÁ INFORMAR A MARCA E MODELO DO EQUIPAMENTO. - a situação do lote foi alterada para: declarado vencedor. O motivo da alteração foi o seguinte: ATENDE TODAS AS ESPECIFICAÇÕES CONFORME EDITAL. No dia 29/09/2014, às 16:12:57 horas, a situação do lote foi finalizada.

No dia 29/09/2014, às 16:12:57 horas, no lote (20) - CAIXA INSTRUMENTAIS ORTOPEDIA GRANDES PROCEDIMENTOS. O VALOR TOTAL ADMITIDO PARA ESTE LOTE É R\$20.000,00, SENDO R\$10.000,00 O VALOR UNITÁRIO DE CADA EQUIPAMENTO. A LICITANTE AO CADASTRAR A PROPOSTA NO SITE, DEVERÁ INFORMAR A MARCA E MODELO DO EQUIPAMENTO. - a situação do lote foi alterada para: adjudicado. O motivo da alteração foi o seguinte: NÃO HOUE INTENÇÃO DE MANIFESTAÇÃO DE INTERPOR RECURSO.

No dia 29/09/2014, às 16:12:57 horas, no lote (20) - CAIXA INSTRUMENTAIS ORTOPEDIA GRANDES PROCEDIMENTOS. O VALOR TOTAL ADMITIDO PARA ESTE LOTE É R\$20.000,00, SENDO R\$10.000,00 O VALOR UNITÁRIO DE CADA EQUIPAMENTO. A LICITANTE AO CADASTRAR A PROPOSTA NO SITE, DEVERÁ INFORMAR A MARCA E MODELO DO EQUIPAMENTO. - pelo critério de menor preço, foi adjudicado o objeto do lote da licitação à empresa CIRURGICA SAO FELIPE PRODUTOS PARA SAUDE LTDA - ME com o valor R\$ 15.590,00.

No dia 03/09/2014, às 15:18:44 horas, no lote (21) - CONJUNTO CIRURGICO PARA BUCOMAXILO FACIAL (MOTOR TORQUEM MOTOR SMART, MOTOR PIEZO, PEÇA RETA DE MÃO, MICRO-SERRA RICIPROCANTE, FOTÓFORO. O VALOR TOTAL ADMITIDO PARA ESTE LOTE É R\$24.815,00. A LICITANTE AO CADASTRAR A PROPOSTA NO SITE, DEVERÁ INFORMAR A MARCA E MODELO DO EQUIPAMENTO. - a situação do lote foi alterada para: arrematado. No dia 19/09/2014, às 10:00:16 horas, a situação do lote foi finalizada.

No dia 19/09/2014, às 10:00:16 horas, no lote (21) - CONJUNTO CIRURGICO PARA BUCOMAXILO FACIAL (MOTOR TORQUEM MOTOR SMART, MOTOR PIEZO, PEÇA RETA DE MÃO, MICRO-SERRA RICIPROCANTE, FOTÓFORO. O VALOR TOTAL ADMITIDO PARA ESTE LOTE É R\$24.815,00. A LICITANTE AO CADASTRAR A PROPOSTA NO SITE, DEVERÁ INFORMAR A MARCA E MODELO DO EQUIPAMENTO. - a situação do lote foi alterada para: arrematado. O motivo da alteração foi o seguinte: O coordenador - PAULO CESAR SAFANELLI - desclassificou o fornecedor: CIRURGICA SAO FELIPE PRODUTOS PARA SAUDE LTDA - ME. No dia 19/09/2014, às 10:01:32 horas, a situação do lote foi finalizada.

No dia 19/09/2014, às 10:01:32 horas, no lote (21) - CONJUNTO CIRURGICO PARA BUCOMAXILO FACIAL (MOTOR TORQUEM MOTOR SMART, MOTOR PIEZO, PEÇA RETA DE MÃO, MICRO-SERRA RICIPROCANTE, FOTÓFORO. O VALOR TOTAL ADMITIDO PARA ESTE LOTE É R\$24.815,00. A LICITANTE AO CADASTRAR A PROPOSTA NO SITE, DEVERÁ INFORMAR A MARCA E MODELO DO EQUIPAMENTO. -

a situação do lote foi alterada para: cancelado. O motivo da alteração foi o seguinte: O PREÇO FINAL FICOU ACIMA DO ESTIPULADO EM EDITAL.

No dia 03/09/2014, às 15:22:29 horas, no lote (22) - FOTOFÓRO DE LED PARA PROCEDIMENTO ODONTOLÓGICO. VALOR TOTAL ADMITIDO PARA ESTE LOTE É R\$1.400,00. A LICITANTE AO CADASTRAR A PROPOSTA NO SITE, DEVERÁ INFORMAR A MARCA E MODELO DO EQUIPAMENTO. - a situação do lote foi alterada para: arrematado. No dia 18/09/2014, às 11:36:58 horas, a situação do lote foi finalizada.

No dia 18/09/2014, às 11:36:58 horas, no lote (22) - FOTOFÓRO DE LED PARA PROCEDIMENTO ODONTOLÓGICO. VALOR TOTAL ADMITIDO PARA ESTE LOTE É R\$1.400,00. A LICITANTE AO CADASTRAR A PROPOSTA NO SITE, DEVERÁ INFORMAR A MARCA E MODELO DO EQUIPAMENTO. - a situação do lote foi alterada para: declarado vencedor. O motivo da alteração foi o seguinte: ATENDE TODAS AS ESPECIFICAÇÕES CONFORME EDITAL. No dia 29/09/2014, às 16:15:51 horas, a situação do lote foi finalizada.

No dia 29/09/2014, às 16:15:50 horas, no lote (22) - FOTOFÓRO DE LED PARA PROCEDIMENTO ODONTOLÓGICO. VALOR TOTAL ADMITIDO PARA ESTE LOTE É R\$1.400,00. A LICITANTE AO CADASTRAR A PROPOSTA NO SITE, DEVERÁ INFORMAR A MARCA E MODELO DO EQUIPAMENTO. - a situação do lote foi alterada para: adjudicado. O motivo da alteração foi o seguinte: NÃO HOUVE INTENÇÃO DE MANIFESTAÇÃO DE INTERPOR RECURSO.

No dia 29/09/2014, às 16:15:50 horas, no lote (22) - FOTOFÓRO DE LED PARA PROCEDIMENTO ODONTOLÓGICO. VALOR TOTAL ADMITIDO PARA ESTE LOTE É R\$1.400,00. A LICITANTE AO CADASTRAR A PROPOSTA NO SITE, DEVERÁ INFORMAR A MARCA E MODELO DO EQUIPAMENTO. - pelo critério de menor preço, foi adjudicado o objeto do lote da licitação à empresa CIRURGICA SAO FELIPE PRODUTOS PARA SAUDE LTDA - ME com o valor R\$ 1.399,00.

No dia 03/09/2014, às 15:42:01 horas, no lote (23) - CAIXA DE INSTRUMENTAIS CIRURGICOS PARA CIRURGIA BUCOMAXILO. O VALOR TOTAL ADMITIDO PARA ESTE LOTE É R\$7.785,00. A LICITANTE AO CADASTRAR PROPOSTA NO SITE, DEVERÁ INFORMAR MARCA E MODELO DO EQUIPAMENTO. - a situação do lote foi alterada para: arrematado. No dia 19/09/2014, às 10:11:23 horas, a situação do lote foi finalizada.

No dia 19/09/2014, às 10:11:23 horas, no lote (23) - CAIXA DE INSTRUMENTAIS CIRURGICOS PARA CIRURGIA BUCOMAXILO. O VALOR TOTAL ADMITIDO PARA ESTE LOTE É R\$7.785,00. A LICITANTE AO CADASTRAR PROPOSTA NO SITE, DEVERÁ

INFORMAR MARCA E MODELO DO EQUIPAMENTO. - a situação do lote foi alterada para: arrematado. O motivo da alteração foi o seguinte: O coordenador - PAULO CESAR SAFANELLI - desclassificou o fornecedor: T.D. & V. COMERCIO DE PROD ODONTOLOGICOS E HOSPITA. No dia 19/09/2014, às 10:13:39 horas, a situação do lote foi finalizada.

No dia 19/09/2014, às 10:13:39 horas, no lote (23) - CAIXA DE INSTRUMENTAIS CIRURGICOS PARA CIRURGIA BUCOMAXILO. O VALOR TOTAL ADMITIDO PARA ESTE LOTE É R\$7.785,00. A LICITANTE AO CADASTRAR PROPOSTA NO SITE, DEVERÁ INFORMAR MARCA E MODELO DO EQUIPAMENTO. - a situação do lote foi alterada para: declarado vencedor. O motivo da alteração foi o seguinte: O ITEM ATENDE TODAS AS ESPECIFICAÇÕES CONFORME EDITAL.

O FORNECEDOR ACEITOU O VALOR DO ESTIPULADO EM EDITAL. No dia 29/09/2014, às 16:17:29 horas, a situação do lote foi finalizada.

No dia 29/09/2014, às 16:17:29 horas, no lote (23) - CAIXA DE INSTRUMENTAIS CIRURGICOS PARA CIRURGIA BUCOMAXILO. O VALOR TOTAL ADMITIDO PARA ESTE LOTE É R\$7.785,00. A LICITANTE AO CADASTRAR PROPOSTA NO SITE, DEVERÁ INFORMAR MARCA E MODELO DO EQUIPAMENTO. - a situação do lote foi alterada para: adjudicado. O motivo da alteração foi o seguinte: NÃO HOUE INTENÇÃO DE MANIFESTAÇÃO DE INTERPOR RECURSO.

No dia 29/09/2014, às 16:17:29 horas, no lote (23) - CAIXA DE INSTRUMENTAIS CIRURGICOS PARA CIRURGIA BUCOMAXILO. O VALOR TOTAL ADMITIDO PARA ESTE LOTE É R\$7.785,00. A LICITANTE AO CADASTRAR PROPOSTA NO SITE, DEVERÁ INFORMAR MARCA E MODELO DO EQUIPAMENTO. - pelo critério de menor preço, foi adjudicado o objeto do lote da licitação à empresa CIRURGICA SAO FELIPE PRODUTOS PARA SAUDE LTDA - ME com o valor R\$ 7.785,00.

No dia 03/09/2014, às 15:45:45 horas, no lote (24) - APARELHO DE ANESTESIA. O VALOR TOTAL ADMITIDO PARA ESTE LOTE É R\$78.000,00. A LICITANTE AO CADASTRAR A PROPOSTA NO SITE, DEVERÁ INFORMAR MARCA E MODELO DO EQUIPAMENTO. - a situação do lote foi alterada para: arrematado. No dia 18/09/2014, às 11:12:47 horas, a situação do lote foi finalizada.

No dia 18/09/2014, às 11:12:47 horas, no lote (24) - APARELHO DE ANESTESIA. O VALOR TOTAL ADMITIDO PARA ESTE LOTE É R\$78.000,00. A LICITANTE AO CADASTRAR A PROPOSTA NO SITE, DEVERÁ INFORMAR MARCA E MODELO DO EQUIPAMENTO. - a situação do lote foi alterada para: arrematado. O motivo da alteração foi o seguinte: O coordenador - PAULO CESAR SAFANELLI - desclassificou o fornecedor: P

& B VIDA HOSPITALAR LTDA. No dia 18/09/2014, às 11:16:53 horas, a situação do lote foi finalizada.

No dia 18/09/2014, às 11:16:53 horas, no lote (24) - APARELHO DE ANESTESIA. O VALOR TOTAL ADMITIDO PARA ESTE LOTE É R\$78.000,00. A LICITANTE AO CADASTRAR A PROPOSTA NO SITE, DEVERÁ INFORMAR MARCA E MODELO DO EQUIPAMENTO. - a situação do lote foi alterada para: arrematado. O motivo da alteração foi o seguinte: O coordenador - PAULO CESAR SAFANELLI - desclassificou o fornecedor: MONTEIRO ANTUNES - INSUMOS HOSPITALARES LTDA. No dia 18/09/2014, às 11:18:09 horas, a situação do lote foi finalizada.

No dia 18/09/2014, às 11:18:09 horas, no lote (24) - APARELHO DE ANESTESIA. O VALOR TOTAL ADMITIDO PARA ESTE LOTE É R\$78.000,00. A LICITANTE AO CADASTRAR A PROPOSTA NO SITE, DEVERÁ INFORMAR MARCA E MODELO DO EQUIPAMENTO. - a situação do lote foi alterada para: declarado vencedor. O motivo da alteração foi o seguinte: ATENDE TODAS AS ESPECIFICAÇÕES CONFORME EDITAL. No dia 19/09/2014, às 16:20:39 horas, a situação do lote foi finalizada.

No dia 19/09/2014, às 16:20:39 horas, no lote (24) - APARELHO DE ANESTESIA. O VALOR TOTAL ADMITIDO PARA ESTE LOTE É R\$78.000,00. A LICITANTE AO CADASTRAR A PROPOSTA NO SITE, DEVERÁ INFORMAR MARCA E MODELO DO EQUIPAMENTO. - a situação do lote foi alterada para: arrematado. No dia 19/09/2014, às 16:21:05 horas, a situação do lote foi finalizada.

No dia 19/09/2014, às 16:21:05 horas, no lote (24) - APARELHO DE ANESTESIA. O VALOR TOTAL ADMITIDO PARA ESTE LOTE É R\$78.000,00. A LICITANTE AO CADASTRAR A PROPOSTA NO SITE, DEVERÁ INFORMAR MARCA E MODELO DO EQUIPAMENTO. - a situação do lote foi alterada para: declarado vencedor. O motivo da alteração foi o seguinte: ATENDE TODAS AS ESPECIFICAÇÕES CONFORME ESTIPULADO EM EDITAL. No dia 29/09/2014, às 16:19:09 horas, a situação do lote foi finalizada.

No dia 29/09/2014, às 16:19:09 horas, no lote (24) - APARELHO DE ANESTESIA. O VALOR TOTAL ADMITIDO PARA ESTE LOTE É R\$78.000,00. A LICITANTE AO CADASTRAR A PROPOSTA NO SITE, DEVERÁ INFORMAR MARCA E MODELO DO EQUIPAMENTO. - a situação do lote foi alterada para: adjudicado. O motivo da alteração foi o seguinte: NÃO HOUVE INTENÇÃO DE MANIFESTAÇÃO DE INTERPOR RECURSO.

No dia 29/09/2014, às 16:19:09 horas, no lote (24) - APARELHO DE ANESTESIA. O VALOR TOTAL ADMITIDO PARA ESTE LOTE É R\$78.000,00. A LICITANTE AO

CADASTRAR A PROPOSTA NO SITE, DEVERÁ INFORMAR MARCA E MODELO DO EQUIPAMENTO. - pelo critério de menor preço, foi adjudicado o objeto do lote da licitação à empresa MONTEIRO ANTUNES - INSUMOS HOSPITALARES LTDA com o valor R\$ 77.990,00.

No dia 03/09/2014, às 15:56:00 horas, no lote (25) - MONITOR MODULAR MULTIPARAMETRICO. O VALOR TOTAL ADMITIDO PARA ESTE LOTE É R\$18.364,81. A LICITANTE AO CADASTRAR PROPOSTA NO SITE DEVERA INFORMAR MARCA E MODELO DO EQUIPAMENTO. - a situação do lote foi alterada para: arrematado. No dia 18/09/2014, às 11:22:51 horas, a situação do lote foi finalizada.

No dia 18/09/2014, às 11:22:51 horas, no lote (25) - MONITOR MODULAR MULTIPARAMETRICO. O VALOR TOTAL ADMITIDO PARA ESTE LOTE É R\$18.364,81. A LICITANTE AO CADASTRAR PROPOSTA NO SITE DEVERA INFORMAR MARCA E MODELO DO EQUIPAMENTO. - a situação do lote foi alterada para: declarado vencedor. O motivo da alteração foi o seguinte: ATENDE TODAS AS ESPECIFICAÇÕES CONFORME EDITAL. No dia 19/09/2014, às 16:23:22 horas, a situação do lote foi finalizada.

No dia 19/09/2014, às 16:23:22 horas, no lote (25) - MONITOR MODULAR MULTIPARAMETRICO. O VALOR TOTAL ADMITIDO PARA ESTE LOTE É R\$18.364,81. A LICITANTE AO CADASTRAR PROPOSTA NO SITE DEVERA INFORMAR MARCA E MODELO DO EQUIPAMENTO. - a situação do lote foi alterada para: arrematado. O motivo da alteração foi o seguinte: O coordenador - PAULO CESAR SAFANELLI - desclassificou o fornecedor: OMNIMED LTDA. No dia 23/09/2014, às 15:09:20 horas, a situação do lote foi finalizada.

No dia 23/09/2014, às 15:09:20 horas, no lote (25) - MONITOR MODULAR MULTIPARAMETRICO. O VALOR TOTAL ADMITIDO PARA ESTE LOTE É R\$18.364,81. A LICITANTE AO CADASTRAR PROPOSTA NO SITE DEVERA INFORMAR MARCA E MODELO DO EQUIPAMENTO. - a situação do lote foi alterada para: arrematado. O motivo da alteração foi o seguinte: O coordenador - PAULO CESAR SAFANELLI - desclassificou o fornecedor: ALFA MED SISTEMAS MEDICOS LTDA.. No dia 25/09/2014, às 08:34:32 horas, a situação do lote foi finalizada.

No dia 25/09/2014, às 08:34:32 horas, no lote (25) - MONITOR MODULAR MULTIPARAMETRICO. O VALOR TOTAL ADMITIDO PARA ESTE LOTE É R\$18.364,81. A LICITANTE AO CADASTRAR PROPOSTA NO SITE DEVERA INFORMAR MARCA E MODELO DO EQUIPAMENTO. - a situação do lote foi alterada para: arrematado. O motivo da alteração foi o seguinte: O coordenador - PAULO CESAR SAFANELLI - desclassificou o fornecedor: MENTOR COMERCIAL MEDICO HOSPITALAR LTDA - EPP. No dia

29/09/2014, às 17:08:22 horas, a situação do lote foi finalizada.

No dia 29/09/2014, às 17:08:22 horas, no lote (25) - MONITOR MODULAR MULTIPARAMETRICO. O VALOR TOTAL ADMITIDO PARA ESTE LOTE É R\$18.364,81. A LICITANTE AO CADASTRAR PROPOSTA NO SITE DEVERA INFORMAR MARCA E MODELO DO EQUIPAMENTO. - a situação do lote foi alterada para: declarado vencedor. O motivo da alteração foi o seguinte: ATENDE TODAS AS ESPECIFICAÇÕES CONFORME EDITAL. No dia 30/09/2014, às 15:09:35 horas, a situação do lote foi finalizada.

No dia 30/09/2014, às 15:09:35 horas, no lote (25) - MONITOR MODULAR MULTIPARAMETRICO. O VALOR TOTAL ADMITIDO PARA ESTE LOTE É R\$18.364,81. A LICITANTE AO CADASTRAR PROPOSTA NO SITE DEVERA INFORMAR MARCA E MODELO DO EQUIPAMENTO. - a situação do lote foi alterada para: adjudicado. O motivo da alteração foi o seguinte: NÃO HOUVE INTENÇÃO DE MANIFESTAÇÃO DE INTERPOR RECURSO.

No dia 30/09/2014, às 15:09:35 horas, no lote (25) - MONITOR MODULAR MULTIPARAMETRICO. O VALOR TOTAL ADMITIDO PARA ESTE LOTE É R\$18.364,81. A LICITANTE AO CADASTRAR PROPOSTA NO SITE DEVERA INFORMAR MARCA E MODELO DO EQUIPAMENTO. - pelo critério de menor preço, foi adjudicado o objeto do lote da licitação à empresa MONTEIRO ANTUNES - INSUMOS HOSPITALARES LTDA com o valor R\$ 18.364,81.

No dia 03/09/2014, às 15:56:07 horas, no lote (26) - MONITOR BISPATRAL. O VALOR TOTAL ADMITIDO PARA ESTE LOTE É R\$14.000,00. AO A LICITANTE AO CADASTRAR PROPOSTA NO SITE, DEVERÁ INFORMAR MARCA E MODELO DO EQUIPAMENTO. - a situação do lote foi alterada para: arrematado. No dia 19/09/2014, às 10:16:15 horas, a situação do lote foi finalizada.

No dia 19/09/2014, às 10:16:15 horas, no lote (26) - MONITOR BISPATRAL. O VALOR TOTAL ADMITIDO PARA ESTE LOTE É R\$14.000,00. AO A LICITANTE AO CADASTRAR PROPOSTA NO SITE, DEVERÁ INFORMAR MARCA E MODELO DO EQUIPAMENTO. - a situação do lote foi alterada para: declarado vencedor. O motivo da alteração foi o seguinte: O ITEM ATENDE TODAS AS ESPECIFICAÇÕES CONFORME EDITAL. O FORNECEDOR ACEITOU A FORNECER O ITEM PELO VALOR ESTIPULADO EM EDITAL. No dia 29/09/2014, às 16:20:58 horas, a situação do lote foi finalizada.

No dia 29/09/2014, às 16:20:58 horas, no lote (26) - MONITOR BISPATRAL. O VALOR TOTAL ADMITIDO PARA ESTE LOTE É R\$14.000,00. AO A LICITANTE AO CADASTRAR PROPOSTA NO SITE, DEVERÁ INFORMAR MARCA E MODELO DO EQUIPAMENTO. - a

situação do lote foi alterada para: adjudicado. O motivo da alteração foi o seguinte: NÃO HOUVE INTENÇÃO DE MANIFESTAÇÃO DE INTERPOR RECURSO.

No dia 29/09/2014, às 16:20:58 horas, no lote (26) - MONITOR BISPATRAL. O VALOR TOTAL ADMITIDO PARA ESTE LOTE É R\$14.000,00. AO A LICITANTE AO CADASTRAR PROPOSTA NO SITE, DEVERÁ INFORMAR MARCA E MODELO DO EQUIPAMENTO. - pelo critério de menor preço, foi adjudicado o objeto do lote da licitação à empresa SIERDOVSKI & SIERDOVSKI LTDA com o valor R\$ 14.000,00.

No dia 18/09/2014, às 11:12:47 horas, o Pregoeiro da licitação - PAULO CESAR SAFANELLI - desclassificou o fornecedor - P & B VIDA HOSPITALAR LTDA, no lote (24) - APARELHO DE ANESTESIA. O VALOR TOTAL ADMITIDO PARA ESTE LOTE É R\$78.000,00. A LICITANTE AO CADASTRAR A PROPOSTA NO SITE, DEVERÁ INFORMAR MARCA E MODELO DO EQUIPAMENTO. O motivo da desclassificação foi: NÃO ATENDE AS ESPECIFICAÇÕES DO EDITAL, EM FUNÇÃO DE NÃO POSSUIR SUPORTE PARA MONITOR COM BRAÇO OU SUPORTE LATERAL PARA MONITOR.

No dia 19/09/2014, às 09:45:12 horas, o Pregoeiro da licitação - PAULO CESAR SAFANELLI - desclassificou o fornecedor - IBI LIFE MEDICAL LTDA - ME, no lote (1) - AUTOCLAVE HORIZONTAL 100 LITROS COM SISTEMA DE OSMOSE REVERSA INCORPORADO NO EQUIPAMENTO COM RESERVATÓRIO INTERNO E OSMOSE REVERSA CAPACIDADE DE PURIFICAÇÃO DE ÁGUA MÍNIMO DE 16 LITROS POR HORA COM TANQUE DE ARMAMENTO MÍNIMO DE 100 LITROS. O VALOR TOTAL ADMITIDO PARA ESTE LOTE É DE R\$42.500,00, SENDO O AUTOCLAVE R\$37.000,00 E O OSMOSE RESERVA R\$5.500,00. AO CADASTRAR A PROPOSTA NO SITE, A LICITANTE DEVERÁ INFORMAR A MARCA, MODELO DOS EQUIPAMENTOS. OBS: ESPECIFICAR O VALOR UNITÁRIO DE CADA ITEM DESTE LOTE NA EMISSÃO DA NOTA FISCAL. O motivo da desclassificação foi: O VALOR DO LANCE DADO PELO FORNECEDOR É INEXEQUÍVEL, O MESMO ENVIOU OFÍCIO PEDINDO A DESCLASSIFICAÇÃO DO LOTE.

No dia 19/09/2014, às 09:49:49 horas, o Pregoeiro da licitação - PAULO CESAR SAFANELLI - desclassificou o fornecedor - T.D. & V. COMERCIO DE PROD ODONTOLOGICOS E HOSPITA, no lote (1) - AUTOCLAVE HORIZONTAL 100 LITROS COM SISTEMA DE OSMOSE REVERSA INCORPORADO NO EQUIPAMENTO COM RESERVATÓRIO INTERNO E OSMOSE REVERSA CAPACIDADE DE PURIFICAÇÃO DE ÁGUA MÍNIMO DE 16 LITROS POR HORA COM TANQUE DE ARMAMENTO MÍNIMO DE 100 LITROS. O VALOR TOTAL ADMITIDO PARA ESTE LOTE É DE R\$42.500,00, SENDO O AUTOCLAVE R\$37.000,00 E O OSMOSE RESERVA R\$5.500,00. AO CADASTRAR A PROPOSTA NO SITE, A LICITANTE DEVERÁ INFORMAR A MARCA, MODELO DOS

EQUIPAMENTOS. OBS: ESPECIFICAR O VALOR UNITÁRIO DE CADA ITEM DESTES LOTES NA EMISSÃO DA NOTA FISCAL. O motivo da desclassificação foi: VALOR DA PROPOSTA ACIMA DO PREÇO ADMITIDO.

No dia 19/09/2014, às 09:54:11 horas, o Pregoeiro da licitação - PAULO CESAR SAFANELLI - desclassificou o fornecedor - T.D. & V. COMERCIO DE PRODUTOS ODONTOLÓGICOS E HOSPITAIS, no lote (11) - NEUROENDOSCÓPIO RÍGIDO GAAB. O VALOR TOTAL ADMITIDO PARA ESTE LOTE É R\$75.000,00. A LICITANTE AO CADASTRAR A PROPOSTA NO SITE, DEVERÁ INFORMAR A MARCA E MODELO DO EQUIPAMENTO. O motivo da desclassificação foi: O PREÇO FINAL FICOU ACIMA DO ESTIPULADO NO EDITAL.

No dia 19/09/2014, às 09:55:25 horas, o Pregoeiro da licitação - PAULO CESAR SAFANELLI - desclassificou o fornecedor - MONTEIRO ANTUNES - INSUMOS HOSPITALARES LTDA, no lote (16) - Sonda bronquial descartável. O VALOR TOTAL ADMITIDO PARA ESTE LOTE É R\$3.000,00, SENDO R\$300,00 O VALOR UNITÁRIO DE CADA EQUIPAMENTO. A LICITANTE AO CADASTRAR A PROPOSTA NO SITE, DEVERÁ INFORMAR A MARCA E MODELO DO EQUIPAMENTO. O motivo da desclassificação foi: O FORNECEDOR PEDIU DESCLASSIFICAÇÃO POR PREÇO INEXEQUÍVEL.

No dia 19/09/2014, às 10:00:16 horas, o Pregoeiro da licitação - PAULO CESAR SAFANELLI - desclassificou o fornecedor - CIRURGICA SAO FELIPE PRODUTOS PARA SAUDE LTDA - ME, no lote (21) - CONJUNTO CIRÚRGICO PARA BUCOMAXILOFACIAL (MOTOR TORQUEM MOTOR SMART, MOTOR PIEZO, PEÇA RETA DE MÃO, MICRO-SERRA RECÍPROCANTE, FOTÓFORO. O VALOR TOTAL ADMITIDO PARA ESTE LOTE É R\$24.815,00. A LICITANTE AO CADASTRAR A PROPOSTA NO SITE, DEVERÁ INFORMAR A MARCA E MODELO DO EQUIPAMENTO. O motivo da desclassificação foi: O PREÇO FINAL FICOU ACIMA DO ESTIPULADO EM EDITAL.

No dia 19/09/2014, às 10:11:23 horas, o Pregoeiro da licitação - PAULO CESAR SAFANELLI - desclassificou o fornecedor - T.D. & V. COMERCIO DE PRODUTOS ODONTOLÓGICOS E HOSPITAIS, no lote (23) - CAIXA DE INSTRUMENTAIS CIRÚRGICOS PARA CIRURGIA BUCOMAXILOFACIAL. O VALOR TOTAL ADMITIDO PARA ESTE LOTE É R\$7.785,00. A LICITANTE AO CADASTRAR PROPOSTA NO SITE, DEVERÁ INFORMAR MARCA E MODELO DO EQUIPAMENTO. O motivo da desclassificação foi: PREÇO FINAL FICOU ACIMA DO ESTIPULADO EM EDITAL.

No dia 19/09/2014, às 16:23:21 horas, o Pregoeiro da licitação - PAULO CESAR SAFANELLI - desclassificou o fornecedor - OMNIMED LTDA, no lote (25) - MONITOR

MODULAR MULTIPARAMETRICO. O VALOR TOTAL ADMITIDO PARA ESTE LOTE É R\$18.364,81. A LICITANTE AO CADASTRAR PROPOSTA NO SITE DEVERA INFORMAR MARCA E MODELO DO EQUIPAMENTO. O motivo da desclassificação foi: FORNECEDOR NÃO POSSUI PROTEÇÃO MINIMA IP 21, CONFORME MANUAL DA ANVISA.

No dia 23/09/2014, às 11:39:56 horas, o Pregoeiro da licitação - PAULO CESAR SAFANELLI - desclassificou o fornecedor - T.D. & V. COMERCIO DE PROD ODONTOLOGICOS E HOSPITA, no lote (18) - CAIXA INSTRUMENTAIS CIRURGICOS PARA ORTOPEDIA GERAL MEMBROS SUPERIOR E INFERIOR. O VALOR TOTAL ADMITIDO PARA ESTE LOTE É R\$47.000,00. A LICITANTE AO CADASTRAR PROPOSTA NO SITE, DEVERÁ INFORMAR MARCA E MODELO DO EQUIPAMENTO. O motivo da desclassificação foi: O fornecedor pediu desclassificação.

No dia 23/09/2014, às 15:09:20 horas, o Pregoeiro da licitação - PAULO CESAR SAFANELLI - desclassificou o fornecedor - ALFA MED SISTEMAS MEDICOS LTDA., no lote (25) - MONITOR MODULAR MULTIPARAMETRICO. O VALOR TOTAL ADMITIDO PARA ESTE LOTE É R\$18.364,81. A LICITANTE AO CADASTRAR PROPOSTA NO SITE DEVERA INFORMAR MARCA E MODELO DO EQUIPAMENTO. O motivo da desclassificação foi: ITEM DO FORNECEDOR NÃO ATENDE AS ESPECIFICAÇÕES CONFORME EDITAL.

No dia 25/09/2014, às 08:34:31 horas, o Pregoeiro da licitação - PAULO CESAR SAFANELLI - desclassificou o fornecedor - MENTOR COMERCIAL MEDICO HOSPITALAR LTDA - EPP, no lote (25) - MONITOR MODULAR MULTIPARAMETRICO. O VALOR TOTAL ADMITIDO PARA ESTE LOTE É R\$18.364,81. A LICITANTE AO CADASTRAR PROPOSTA NO SITE DEVERA INFORMAR MARCA E MODELO DO EQUIPAMENTO. O motivo da desclassificação foi: O ITEM DO FORNECEDOR NÃO ATENDE ESPECIFICAÇÕES DO EDITAL, O MONITOR NÃO TEM PROTEÇÃO IP21, NÃO ATENDE NA BATERIA COM AUTONOMIA DE 270 MINUTOS, NÃO ATENDE SEM CONDENSAÇÃO ENTRE 20 E 90% DE UMIDADE.

Diante do registro de intenção do representante SHEILA GUTERRES DA SILVA da empresa MONTEIRO ANTUNES - INSUMOS HOSPITALARES LTDA no lote (24) - APARELHO DE ANESTESIA. O VALOR TOTAL ADMITIDO PARA ESTE LOTE É R\$78.000,00. A LICITANTE AO CADASTRAR A PROPOSTA NO SITE, DEVERÁ INFORMAR MARCA E MODELO DO EQUIPAMENTO., do representante SHEILA GUTERRES DA SILVA da empresa MONTEIRO ANTUNES - INSUMOS HOSPITALARES LTDA no lote (25) - MONITOR MODULAR MULTIPARAMETRICO. O VALOR TOTAL ADMITIDO PARA ESTE LOTE É R\$18.364,81. A LICITANTE AO CADASTRAR PROPOSTA NO SITE DEVERA INFORMAR MARCA E MODELO DO EQUIPAMENTO., em interpor

recurso o Pregoeiro da disputa abriu prazo legal para apresentação formal das razões e contra razões do recurso.

Publicada a decisão, nesta sessão, e nada mais havendo a tratar, o Pregoeiro da disputa declarou encerrados os trabalhos. Anexo a ata segue relatório contendo informações detalhadas sobre o andamento do processo.

PAULO CESAR SAFANELLI

Pregoeiro da disputa

DIOGO CARLOS SEIDEL

Autoridade Competente

FRANCIELE TISCHLER

Membro Equipe Apoio

Proponentes:

11.405.384/0001-49 ALFA MED SISTEMAS MEDICOS LTDA.
09.274.783/0001-76 ARY FREITAS PEREIRA I NET INFORMATICA
09.053.748/0001-27 BAGATOLI COMERCIO DE MOVEIS LTDA ME
07.626.776/0001-60 CIRURGICA SAO FELIPE PRODUTOS PARA SAUDE LTDA - ME
05.488.204/0001-37 COMERCIAL BRASIL DE PRODUTOS VAREJISTA LTDA ME
09.008.570/0001-00 DIAL DEPARTAMENTOS EIRELI EPP
11.101.480/0001-01 EFETIVE PRODUTOS MEDICO- HOSPITALARES LTDA
05.635.293/0001-05 GLOBAL SMART SOLUCOES INTELIGENTES LTDA
05.888.881/0001-42 HOMINUM COMERCIO DE PRODUTOS PARA SAUDE LTDA EPP
10.493.078/0001-49 IBI LIFE MEDICAL LTDA - ME
06.324.611/0001-71 JULIERME F. DA ROSA - ME
13.153.450/0001-66 LINUS MEDIC COMERCIO DE PRODUTOS HOSPITALARES LTDA
05.922.811/0001-63 MAGNA MEDICA COMERC VAREG PROD MEDICOS HOSPITALARE
06.168.370/0001-19 MENTOR COMERCIAL MEDICO HOSPITALAR LTDA - EPP
58.061.557/0001-12 MICRODENT APARELHOS MEDICOS E ODONTOLOGICOS LTDA -
04.909.848/0002-70 ML COMERCIO IMPORTACAO EXPORTACAO DE MAT MED HOSPI
04.078.043/0002-21 MONTEIRO ANTUNES - INSUMOS HOSPITALARES LTDA
55.983.274/0001-30 OLIDEF CZ INDUSTRIA COMERCIO APARELHOS HOSPITALARE
04.469.133/0001-62 OMNIMED LTDA
05.028.325/0001-04 P & B VIDA HOSPITALAR LTDA
19.079.346/0001-55 SAUDETech COMERCIO IMPORTACAO E EXPORTACAO LTDA -
03.874.953/0001-77 SIERDOVSKI & SIERDOVSKI LTDA
10.696.932/0001-74 T.D. & V. COMERCIO DE PROD ODONTOLOGICOS E HOSPITA
10.335.819/0001-63 UNI EQUIPAMENTOS MEDICOS LTDA EPP
08.335.448/0001-78 VIA LUMEN'S AUDIO VIDEO E INFORMATICA LTDA - EPP

Capinzal

PREFEITURA

Decreto 144/2014

DECRETO Nº 144, DE 26 DE SETEMBRO DE 2014.

Prorroga os efeitos do Decreto nº 092, de 27 de junho de 2014, na forma que especifica.

O PREFEITO DO MUNICÍPIO DE CAPINZAL, localizado no Estado de Santa Catarina, no uso de suas atribuições legais, conferidas pelo art. 58, V, da Lei Orgânica Municipal e pelo Inciso VI do artigo 8º da Lei Federal no 12.608, de 10 de abril de 2012;

DECRETA:

Art. 1º Fica prorrogado os efeitos do Decreto nº 092, de 27 de junho de 2014, que declarou a existência de situação anormal provocada por desastre e caracterizada como Situação de Emergência nas áreas do Município afetadas por Chuvas Intensas - 1.3.2.1.4 - COBRADE, conforme IN/MI 01/2012.

Art. 2º Este Decreto entra em vigor na data de sua publicação, devendo vigor por um prazo de 90 (noventa) dias.

Capinzal, SC, 26 de setembro de 2014.

ANDEVIR ISGANZELLA

Prefeito Municipal

Registrado e publicado o presente Decreto na data supra.

ORLANDO THOLL

Secretário de Administração e Finanças

DECRETO 145/2014

DECRETO Nº 145, DE 26 DE SETEMBRO DE 2014.

Revoga o Edital nº 026/2014, que estabelece normas para a chamada pública de Enfermeiros.

O PREFEITO DO MUNICÍPIO DE CAPINZAL, no uso das atribuições que lhe são conferidas pelo art. 58, V, da Lei Orgânica Municipal, e;

CONSIDERANDO a súmula 473 do Supremo Tribunal Federal, que a administração pode anular seus próprios atos, quando eivados de vícios que os tornam ilegais, porque deles não se originam direitos; ou revogá-los, por motivo de conveniência ou oportunidade, respeitados os direitos adquiridos, e ressalvada, em todos os casos, a apreciação judicial.

CONSIDERANDO a possibilidade de remanejamento a ser realizado com enfermeiras do Quadro de Pessoal do Poder Executivo;

CONSIDERANDO o Decreto nº 115, de 01/08/14, que institui medidas de contenção de despesas em atendimento às necessidades do Município para o encerramento do exercício;

DECRETA:

Art. 1º Fica revogado o Edital nº 026/2014, de 25 de setembro de 2014, que estabelece normas para a chamada pública de Enfermeiros.

Art. 2º Este Decreto entra em vigor na data de sua publicação.

Capinzal, em 26 de setembro de 2014.

ANDEVIR ISGANZELLA

Prefeito Municipal

Registrado e publicado o presente Decreto na data supra.

ORLANDO THOLL

Secretário da Administração e Finanças

ATA FINAL PROCESSO LICITATÓRIO 001/2014

ATA FINAL DO PROCESSO LICITATÓRIO Nº 001/2014, CARTA CONVITE PARA OBRAS E SERVIÇOS DE ENGENHARIA Nº 001/2014

Às nove horas e trinta minutos, no dia trinta de setembro de dois mil e quatorze, terça-feira, tendo por local a sala de reuniões do Hospital Nossa Senhora das Dores, reuniram-se a Comissão de Licitação Liziany Dambrós Rossa, Carla Dambrós Viccari, Denise Costenaro Riquetti e Caren Molin, para encerrar o Procedimento Licitatório, tendo em vista que a empresa Construlacer Comércio e Construções Lacerdópolis Ltda ME, não apresentou a proposta no prazo determinado, conforme previsto na Ata de recebimento e abertura de documentação do Processo Licitatório nº 001/2014, Carta Convite para Obras e Serviços de Engenharia nº 001/2014, realizada no dia vinte e seis de setembro do corrente ano. Sendo assim, declaramos vencedora da Licitação nº 001/2014, a Empresa ANDRADE CONSTRUÇÕES LTDA., com o valor de R\$ 101.985,89 (cento e um mil novecentos e oitenta e cinco reais e oitenta e nove centavos). Como mais nada tinham a tratar, foram suspensos os trabalhos pelo tempo necessário à lavratura da presente ATA, retomados os trabalhos a mesma foi lida, aprovada e assinada pela Comissão de Licitação.

Capinzal - SC, 30 de setembro de 2014.

Comissão:

Liziany Dambros Rossa - Presidente Comissão

Carla Dambrós Viccari - Membro

Denise Costenaro Riquetti - Membro

Caren Cecília Moulin - Membro

Chapadão do Lageado

PREFEITURA

Extrato do Segundo Termo Aditivo do Contrato Nº 28/2014 - PM

ESTADO DE SANTA CATARINA

MUNICIPIO DE CHAPADAO DO LAGEADO

EXTRATO DO SEGUNDO TERMO ADITIVO DO CONTRATO nº 28/2014 - PM

Nº. do Contrato: 28/2014.

Processo Licitatório nº 22/2014 - PM

Contratante: Prefeitura Municipal de Chapadão do Lageado.

Contratado/Credenciado: WILSON EMPREENDIMENTOS IMOBILIÁRIOS LTDA Fundamento Legal: art. 37, inciso XXI da Constituição Federal/88 c/c o art. 65, inciso I, alínea "a" e art. 65, inciso II, alínea "b" da Lei Federal n. 8.666/93 e suas alterações.

Prazo: 60 (sessenta) dias.

Objeto: O presente Termo Aditivo tem por objeto a prorrogação do prazo de execução contratual estabelecido na Cláusula Segunda e na Cláusula Quinta do Contrato nº 28/2014, celebrado entre as partes em 13/03/2014.

DATA DA ASSINATURA: 05 de setembro de 2014.

JOSÉ BRAULIO INÁCIO

Prefeito Municipal

PORTARIA Nº 382 DE 30.09.2014

ESTADO DE SANTA CATARINA

PREFEITURA MUNICIPAL DE CHAPADÃO DO LAGEADO

PORTARIA Nº 382/2014

O Prefeito do Município de Chapadão do Lageado, Estado de Santa Catarina, usando de suas atribuições legais, conferidas pelo art. 50, inciso VII, da Lei Orgânica do Município, c/c art. 78, caput, da Lei Complementar nº 008/99;

RESOLVE:

Art.1º Conceder férias regulamentares relativas ao período aquisitivo de 17.07.2012 à 16.07.2013, a SERGIO PEREIRA, matriculado sob o nº 1728/03, ocupante do cargo de provimento efetivo de Operário, na Secretaria Municipal de Transportes, Obras e Serviços Urbanos.

Art. 2º Autorizar o servidor a gozar férias de 30 (trinta) dias no período de 01.10.2014 a 30.10.2014, acrescidas de 1/3 do abono constitucional, conforme art. 46 da LC nº 008, de 23.12.99.

Art. 3º Esta portaria entra em vigor na data de sua publicação.

Prefeitura do Município de Chapadão do Lageado,
30 de setembro de 2014.

JOSÉ BRAULIO INÁCIO

Prefeito Municipal

EXTRATO GABARITO CONCURSO PÚBLICO - EDITAL Nº 02/2014

MUNICÍPIO DE CHAPADÃO DO LAGEADO

SECRETARIA MUNICIPAL DE ADMINISTRAÇÃO E PLANEJAMENTO
CONCURSO PÚBLICO EDITAL Nº 02/2014 - REALIZAÇÃO: CONCURSOS SS1

TORNA PÚBLICO que encontra-se disponível nos sites: www.administracao@chapadaodolageado.sc.gov.br e www.concursosss1.com.br, o GABARITO PRELIMINAR DA PROVA OBJETIVA.

Chapadão do Lageado, 30 de setembro de 2014.

JOSÉ BRAULIO INÁCIO

Prefeito Municipal.

EXTRATO GABARITO CONCURSO EDITAL Nº 03/2014

MUNICÍPIO DE CHAPADÃO DO LAGEADO

SECRETARIA MUNICIPAL DE ADMINISTRAÇÃO E PLANEJAMENTO

CONCURSO PÚBLICO EDITAL Nº 03/2014 - REALIZAÇÃO: CONCURSOS SS1

TORNA PÚBLICO que encontra-se disponível nos sites www.administracao@chapadaodolageado.sc.gov.br e www.concursosss1.com.br o GABARITO PRELIMINAR DA PROVA OBJETIVA.

Chapadão do Lageado, 30 de setembro de 2014.

JOSÉ BRAULIO INÁCIO

Prefeito Municipal

EXTRATO DE EDITAL DO PROCESSO LICITATÓRIO Nº 79/2014

ESTADO DE SANTA CATARINA

MUNICÍPIO DE CHAPADÃO DO LAGEADO

EXTRATO DO EDITAL DO PROCESSO LICITATÓRIO Nº 79/2014

PREGÃO PRESENCIAL Nº 51/2014

O Município de Chapadão do Lageado, torna público aos interessados, que estará reunida no dia 13 de outubro de 2014, às 08:30, a fim de receber, abrir e examinar documentação e propostas de empresas que pretendam participar do Processo Licitatório, cujo objeto é selecionar a proposta mais vantajosa para a aquisição de peças para conserto da Carregadeira Fiat Allis 1500B, utilizada pela Secretaria de Obras, Transportes e Serviços urbanos do Município de Chapadão do Lageado/SC, de acordo com as quantidades e especificações constantes no Anexo II - Termo de Referência. As informações, o edital na íntegra e seus anexos, deverão ser solicitados das 08h00min às 13h00min pelo telefone: (47) 3537 0072 ou pelo e-mail: compras@chapadaodolageado.sc.gov.br, endereçado ao Pregoeiro e Equipe de apoio, ou ainda pessoalmente, na Divisão de Contratos, Compras e Licitação, desta Prefeitura Municipal, situada à Rua Allan Régis Inácio, 15, Centro, em até 24 (vinte e quatro) horas antes da data marcada para a reunião destinada ao recebimento dos envelopes.

Chapadão do Lageado/SC, 01 de outubro de 2014.

JOSÉ BRAULIO INÁCIO

Prefeito Municipal

PORTARIANº 383/2014

ESTADO DE SANTA CATARINA
PREFEITURA DO MUNICIPIO DE CHAPADAO DO LAGEADO
PORTARIANº 383/2014

- CONSIDERANDO, a apresentação da Declaração de Desistência de Vaga;

O Prefeito do Município de Chapadão do Lageado, Estado de Santa Catarina, usando de suas atribuições legais, de conformidade com a Lei Orgânica do Município de Chapadão do Lageado - SC, Lei Complementar nº 006, de 23.12.99, e conforme art.16 inciso I, da Lei nº 0085 de 30.06.99.

RESOLVE:

Art. 1º Fazer cessar os efeitos da Portaria nº 103/2014, de 25.02.2014, que admitiu em caráter temporário a Servidora Pública, DAIANA WEBER, para exercer as funções do cargo de Professora-ACT-15 horas, na disciplina de Educação Física, a partir desta data.

Art. 2º Esta portaria entra em vigor na data de sua publicação.

PREFEITURA DO MUNICIPIO DE CHAPADAO DO LAGEADO,
30 de setembro de 2014.
JOSÉ BRAULIO INÁCIO
Prefeito Municipal

PORTARIANº 384/2014

ESTADO DE SANTA CATARINA
PREFEITURA DO MUNICIPIO DE CHAPADAO DO LAGEADO
PORTARIANº 384/2014

- CONSIDERANDO, a apresentação da Declaração de Desistência de Vaga;

O Prefeito do Município de Chapadão do Lageado, Estado de Santa Catarina, usando de suas atribuições legais, de conformidade com a Lei Orgânica do Município de Chapadão do Lageado - SC, Lei Complementar nº 006, de 23.12.99, e conforme art.16 inciso I, da Lei nº 0085 de 30.06.99.

RESOLVE:

Art. 1º Fazer cessar os efeitos da Portaria nº 130/2014, de 14.03.2014, que admitiu em caráter temporário a Servidora Pública, DAIANA WEBER, para exercer as funções do cargo de Professora-ACT-05 horas, na disciplina de Educação Física, a partir desta data.

Art. 2º Esta portaria entra em vigor na data de sua publicação.

PREFEITURA DO MUNICIPIO DE CHAPADAO DO LAGEADO,
30 de setembro de 2014.
JOSÉ BRAULIO INÁCIO
Prefeito Municipal

Cocal do Sul**PREFEITURA****Termo Aditivo N. 32/2014**

TERMO ADITIVO N. 32/14, DE 25 DE SETEMBRO DE 2014.
PRIMEIRO TERMO ADITIVO AO CONTRATO N.º 75/14, DE 13 DE JUNHO DE 2014 CELEBRADO ENTRE O MUNICÍPIO DE COCAL DO SUL E A EMPRESA DINGO'S POINT GRASS LTDA - ME, QUE TEM POR OBJETO O FORNECIMENTO DE MATERIAL E MÃO DE OBRA PARA EXECUÇÃO DE GRAMADO SINTÉTICO PARA COBERTURA DE UM CAMPO DE FUTEBOL.

CONTRATANTE: MUNICÍPIO DE COCAL DO SUL, inscrito no CNPJ/MF sob o n. 95.778.056/0001-88, com sede na Av. Dr. Polidoro Santiago, n. 519, C.P. 01, Centro, Cocal do Sul/SC, representado pelo Sr. Ademir Magagnin, Prefeito Municipal, portador do CPF n. 343.081.649-15.

CONTRATADA: DINGO'S POINT GRASS LTDA - ME, inscrita no CNPJ/MF n.º 16.368.404/0001-72, localizada na Rua Rui Barbosa, n. 1.360, bairro Santo Antônio de Padua, Tubarão/SC.

Os CONTRATANTES têm entre si justo e avençado, e celebram o presente termo aditivo ao contrato n.º 75/2014, sujeitando-se as partes às normas disciplinares da Lei n.º 8.666, de 21 de junho de 1993, e às seguintes cláusulas:

CLÁUSULA PRIMEIRA - DO OBJETO

1. O presente termo aditivo tem como objeto o ACRESCIMO DE VALORES, de R\$ 8.300,00(oito mil e trezentos reais), ao Contrato n. 75/14, devido a execução de serviços de base na preparação do leito para recebimento de 2.063 m² de grama sintética.

CLÁUSULA SEGUNDA - DA DESPESA

1. A despesa com este termo aditivo, no corrente exercício, no montante de R\$ 142.500,00(cento e quarenta e dois mil e quinhentos reais), devidamente apropriada no órgão: 07, unid. 2, Dotação: 69 - 1.003 - 4.4.90.00.00.00.00.0095 - Aplicações Diretas, da vigente Lei Orçamentária Anual.

2. A despesa para o exercício subsequente será alocada à dotação orçamentária prevista para atendimento dessa finalidade, a ser consignada à CONTRATANTE, na Lei Orçamentária Anual.

CLÁUSULA TERCEIRA - DO FUNDAMENTO LEGAL

1. O presente termo aditivo decorre de acordo com o artigo 57, inciso IV, da Lei n.º 8.666/93.

CLÁUSULA QUARTA - DA RATIFICAÇÃO DAS CLÁUSULAS

1. Ficam ratificadas as demais cláusulas e condições estabelecidas no contrato inicial, firmado entre as partes.

E, para firmeza e validade do que foi pactuado, lavrou-se o presente termo aditivo em 03 (três) vias de igual teor e forma, para que surtam um só efeito, as quais, depois de lidas, são assinadas pelos representantes das partes, CONTRATANTE e CONTRATADA, e pelas testemunhas abaixo.

Paço Municipal Jarvis Gaidzinski,
25 de setembro de 2014.
ADEMIR MAGAGNIN
Prefeito Municipal

DINGO'S POINT GRASS LTDA ME
Contratada

TESTEMUNHAS:

1. _____;

2. _____.

Extrato de Contrato N. 96/2014

EXTRATO DO CONTRATO Nº 96/14 DA PMCS. Processo de Licitação n. 72/PMCS/2014. Modalidade: Pregão Presencial n. 36/PMCS/2014. CONTRATANTE: Município de Cocal do Sul. CONTRATADA: SUPER LIDER ALIMENTOS LTDA. ASSINATURA: 29/09/2014. VIGÊNCIA: 31/12/2014. DOTAÇÃO ORÇAMENTÁRIA: Projeto/Atividade: 3.3.90.30.07(60); 3.3.90.30.07(61). OBJETO: aquisição de Gêneros Alimentícios(merenda escolar), no atendimento ao Município de Cocal do Sul. VALOR: R\$ 9.100,00(nove mil e cem reais).

Concórdia

PREFEITURA

EDITAL DE CONVOCAÇÃO Nº 11/2014

MUNICÍPIO DE CONCÓRDIA

EDITAL DE CONVOCAÇÃO Nº 11/2014, DE 30 DE SETEMBRO DE 2014.

Convoca Audiência Pública.

O Prefeito do Município de Concórdia.

No uso das atribuições que lhe são conferidas pela Lei Orgânica do Município, art. 63, VI, c/c o disposto na Lei Federal nº 12.587, de 12 de janeiro de 2012 e alteração.

RESOLVE:

Art. 1º Convocar a I Audiência Pública Municipal, com o objetivo de apresentar o plano de trabalho, sensibilizar a sociedade quanto ao assunto e apresentar os conteúdos sobre a elaboração do Plano Municipal de Mobilidade Urbana.

Art. 2º A Audiência de que trata o art. 1º deste Edital será realizada no dia 15 de outubro de 2014, às 19h30min, no Auditório do Centro de Eventos Concórdia, situado na Rua Victor Sopena, 1.169, Parque Municipal de Exposições Atílio Francisco Xavier Fontana, Concórdia, SC.

Art. 3º Cópia deste Edital, bem como quaisquer outros esclarecimentos necessários, poderão ser obtidos na Secretaria Municipal de Urbanismo e Obras, situada na Rua Leonel Mosele, 62, Centro, Concórdia, SC, no horário das 8h às 11h30min e das 13h30min às 17h, de segunda a sexta-feira, pelo telefone (49) 3441 2126.

Centro Administrativo Municipal de Concórdia.

JOÃO GIRARDI

Prefeito Municipal

Extrato 2º TA Contrato Nº 297/2014 -PMC

Contrato Nº : 297/2014

Aditivo Nº : 2 TA/2014

Tipo Aditivo : Normal

Contratante : MUNICÍPIO DE CONCÓRDIA

Contratada : CBA INFORMÁTICA LTDA

Licitação : Pregão Presencial 83/2014

Objeto : Aquisição de equipamentos de informática e matérias para escritório, novos, conforme especificações constantes nos anexos A e B deste edital.

Vigência : Início: 24/09/2014 Término: 12/08/2017

Assinatura : 24/09/2014

Valor R\$: 18.750,00 (Dezoito Mil e Setecentos e Cinquenta Reais)

Dotação : 6 - 02.001.1001.344905235000000.01000001

Dotação : 6 - 02.001.1001.344905242000000.01000001

Dotação : 20 - 04.001.1002.344905235000000.01000001

Dotação : 20 - 04.001.1002.344905242000000.01000001

Dotação : 34 - 05.001.1003.344905235000000.01000001

Dotação : 34 - 05.001.1003.344905242000000.01000001

Dotação : 41 - 06.001.2012.344905235000000.01010000

Dotação : 83 - 07.001.1008.344905235000000.01000001

Dotação : 83 - 07.001.1008.344905242000000.01000001

Dotação : 103 - 08.001.1009.344905235000000.01000001

Dotação : 115 - 08.001.2027.344905242000000.01000001

Dotação : 145 - 09.002.2605.344905235000000.01000001

Dotação : 146 - 10.001.1012.344905242000000.01000001

Dotação : 168 - 11.001.1013.344905235000000.01000001

Dotação : 270 - 17.001.1451.344905235000000.01000001

Dotação : 287 - 18.001.1501.344905235000000.01000001

Dotação : 339 - 15.001.2201.344905235000000.03520000

Dotação : 359 - 06.004.1007.344905235000000.03010000

EXTRATO 1º TA CONTRATO Nº 267/2014 -PMC

Contrato Nº : 267/2014

Aditivo Nº : 1 TA/2014

Tipo Aditivo : Normal

Contratante : MUNICÍPIO DE CONCÓRDIA

Contratada : NICOLLI ENGENHARIA E OBRAS LTDA EPP

Licitação : Pregão Presencial 22/2014

Objeto : Contratação de serviços de empresa do ramo de construção civil, em regime de empreitada por preços máximos unitários (material e mão de obra) com recursos de Convênio FEAS. e contrapartida da Prefeitura para reforma no Abrigo Lar Anjo Gabriel, conforme especificações constantes nos anexos A e B do edital.

Vigência : Início: 17/09/2014 Término: 03/11/2014

Assinatura : 17/09/2014

Valor R\$: 7.424,21 (Sete Mil, Quatrocentos e Vinte e Quatro Reais e Vinte e Um Centavos)

Dotação : 128 - 09.001.1010.344905107000000.01000001

Dotação : 257 - 15.001.2204.344905107000000.01530000

EXTRATO 1º TA CONTRATO Nº 230/2014 -PMC

Contrato Nº : 230/2014

Aditivo Nº : 1 TA/2014

Tipo Aditivo : Normal

Contratante : MUNICÍPIO DE CONCÓRDIA

Contratada : DALLAGNOL ENGENHARIA DE OBRAS LTDA

Licitação : Concorrência para Obras e Serviços de Engenharia 1/2014

Objeto : Contratação de empresa, do ramo de engenharia e/ou construção civil, para execução de obra em regime de empreitada por preço unitário (material e mão de obra) de pavimentação asfáltica da via que liga o loteamento Sintrial ao Distrito de Presidente Kennedy, localizada neste Município, com recursos oriundos do Fundo de Apoio aos Municípios - FUNDAM, de acordo com o Memorial Descritivo e Projeto Básico, constantes no Anexo D do Edital.

Vigência : Início: 16/09/2014 Término: 11/06/2016

Assinatura : 16/09/2014

Valor R\$: 46.577,85 (Quarenta e Seis Mil, Quinhentos e Setenta e Sete Reais e Oitenta e Cinco Centavos)

Dotação : 106 - 08.001.1009.344905198000000.01240000

Dotação : 108 - 08.001.1009.344905198000000.01450000

AVISO DE LICITAÇÃO MODALIDADE CONCORRENCIA CONCESSÃO Nº 05/2014 - PMC

MUNICÍPIO DE CONCÓRDIA - SC

EDITAL DE CONCORRÊNCIA Nº 5/2014 - PMC

CONCESSÃO

Objeto: A presente licitação tem por objeto a seleção de empresa, do ramo de transporte coletivo de passageiros, para outorga, em caráter de exclusividade, de concessão de serviços públicos de transporte coletivo de passageiros do interior do Município de Concórdia, da linha denominada - Concórdia/KM 111 - na forma da legislação pertinente e das normas estabelecidas no Anexo "D" - PROJETO BASICO e outras constantes deste Edital.

Recebimento das propostas: até as 08h30min do dia 03/11/2014.

Abertura: dia 03/11/2014, às 09h00min

Informações complementares: o Edital em inteiro teor estará à disposição dos interessados na home page www.concordia.sc.gov.br, link "Licitações". Quaisquer informações poderão ser obtidas na Diretoria de Compras da Prefeitura Municipal de Concórdia, situada à Rua Leonel Mosele, nº 62, 1º andar, Centro, de 2ª a 6ª feira, das 08h00min às 11h30min e das 13h30min às 17h00min, ou pelo telefone (49) 3441-2113.

Concórdia, SC, 30 de setembro de 2014.

MARNIO ALBERTO CADORE

Secretário Municipal de Desenvolvimento Econômico e Turismo

Aviso de Pregão Presencial Nº 5/2014 - Fmc

MUNICÍPIO DE CONCÓRDIA - SC

FUNDAÇÃO MUNICIPAL DE CULTURA

AVISO DE LICITAÇÃO MODALIDADE PREGÃO PRESENCIAL Nº 5/2014 - FMC

Objeto: Aquisição de troféus para premiação aos candidatos vencedores da 6ª Edição do Festival Concórdia em Dança 2014, conforme especificações constantes nos anexos "A" e "B" deste edital. Tipo: Menor Preço por Item.

Recebimento das propostas: até as 10h00min do dia 13/10/2014.

Abertura: dia 13/10/2014, às 15h30min.

Informações complementares: O Edital em inteiro teor estará à disposição dos interessados na home page www.concordia.sc.gov.br, link "Licitações". Quaisquer informações poderão ser obtidas na Diretoria de Compras da Prefeitura Municipal de Concórdia, situada na Rua Leonel Mosele, nº 62, 1º andar, Centro, de 2ª a 6ª feira, das 08h00min às 11h30min e das 13h30min às 17h00min, ou pelo telefone (49) 3441-2164.

Concórdia, SC, 30 de setembro de 2014.

GILMAR LUIZ MONTICELLI

Diretor Geral da Fundação Municipal de Cultura

CÂMARA MUNICIPAL**Balancete Financeiro 09/2014****SANTA CATARINA
CAMARA MUNICIPAL DE CONCORDIA**

Balancete Financeiro - Por Categoria Econômica

Mês/Ano : Setembro/2014

Receita		Despesa	
Títulos	Valor	Títulos	Valor
		Despesa Orçamentária	211.541,63
		Despesas exceto Intra-orçamentárias	203.585,80
		PESSOAL E ENCARGOS SOCIAIS	155.208,27
		OUTRAS DESPESAS CORRENTES	43.321,53
		INVESTIMENTOS	5.056,00
		Despesas Intra-orçamentárias	7.955,83
		PESSOAL E ENCARGOS SOCIAIS	7.955,83
Receita Extra - Orçamentária	516.287,85	Despesa Extra - Orçamentária	237.878,64
DEPÓSITOS	36.769,46	DEPÓSITOS	25.360,25
CONSIGNAÇÕES	36.769,46	CONSIGNAÇÕES	25.360,25
PREVIDÊNCIA SOCIAL	9.159,21	PREVIDÊNCIA SOCIAL	9.159,21
PENSÃO ALIMENTÍCIA	2.172,00	PENSÃO ALIMENTÍCIA	2.172,00
TESOURO ESTADUAL E MUNICIPAL	8.760,04	TESOURO ESTADUAL E MUNICIPAL	8.760,04
PLANOS DE PREVIDÊNCIA E ASSISTÊNCIA M	5.120,53	PLANOS DE PREVIDÊNCIA E ASSISTÊNCIA M	5.120,53
PLANOS DE SEGUROS	68,79	PLANOS DE SEGUROS	68,79
DIVERSOS CONSIGNATÁRIOS	11.488,89	DIVERSOS CONSIGNATÁRIOS	79,68
OBRIGAÇÕES EM CIRCULAÇÃO	212.518,39	OBRIGAÇÕES EM CIRCULAÇÃO	212.518,39
OBRIGAÇÕES A PAGAR	212.518,39	OBRIGAÇÕES A PAGAR	212.518,39
FORNECEDORES	49.354,29	FORNECEDORES	49.354,29
PESSOAL A PAGAR	139.079,97	PESSOAL A PAGAR	139.079,97
ENCARGOS SOCIAIS A RECOLHER	24.084,13	ENCARGOS SOCIAIS A RECOLHER	24.084,13
INTERFERÊNCIAS ATIVAS	267.000,00		
TRANSFERÊNCIAS RECEBIDAS	267.000,00		
REPASSE RECEBIDO	267.000,00		
Saldos anteriores	465.107,99	Saldos atuais	531.975,57
APLICAÇÕES NO MERCADO ABERTO	454.448,64	APLICAÇÕES NO MERCADO ABERTO	510.857,85
BANCO C/ MOVIMENTO	10.659,35	BANCO C/ MOVIMENTO	21.117,72
INVESTIMENTOS DO RPPS	0,00	INVESTIMENTOS DO RPPS	0,00
Total	981.395,84	Total	981.395,84

CONCORDIA, 30/09/2014

ROGERIO LUCIANO PACHECO
PresidenteDELAIR M. S. DALLEGRAVE
Contador CRC SC 022.843/O-5

Cordilheira Alta

PREFEITURA

Lei Nº 1129/2014 - " Dispõe Sobre Abertura de Crédito Adicional Suplementar"

LEI Nº1129, DE 30 DE SETEMBRO DE 2014.

"DISPÕE SOBRE ABERTURA DE CRÉDITO ADICIONAL SUPLEMENTAR E DÁ OUTRAS PROVIDÊNCIAS"

ALCEU MAZZIONI, Prefeito Municipal de Cordilheira Alta, faço saber a todos os habitantes do Município que a Câmara de Vereadores aprovou e fica sancionada a seguinte Lei:

Art. 1º. Fica o Chefe do Poder Executivo Municipal autorizado a efetuar a abertura de Crédito Adicional Suplementar no valor de até R\$ 316.395,14 (trezentos e dezesseis mil, trezentos e noventa e cinco reais e quatorze centavos), os quais serão utilizados para suplementar as seguintes dotações orçamentárias:

Projeto/Atividade: 12.368.2506.2.013 - Manutenção da Educação Básica.

Modalidade de Aplicação: 339000 - 23

Fonte de Recursos: 10.01 - Ordinários - R\$ 43.200,00

Projeto/Atividade: 20.606.2510.2.009 - Manutenção das e Ações e Projetos da Secretaria da Agricultura, Indústria e Comércio.

Modalidade de Aplicação: 339000 - 68

Fonte de Recursos: 10.00 - Ordinários - R\$ 34.878,00

Projeto/Atividade: 15.452.2511.2.011 - Manutenção das Ações e Projetos da Secretaria de Infraestrutura.

Modalidade de Aplicação: 339000 - 94

Fonte de Recursos: 10.00 - Ordinários - R\$ 99.516,00

Projeto/Atividade: 08.244.2504.2.006 - Manutenção do Fundo de Assistência Social.

Modalidade de Aplicação: 319000 - 105

Fonte de Recursos: 10.00 - Ordinários - R\$ 2.500,00

Projeto/Atividade: 28.843.0000.0.002 - Pagamento do PASEP.

Modalidade de Aplicação: 339000 - 128

Fonte de Recursos: 10.00 - Ordinários - R\$ 34.000,00

Projeto/Atividade: 10.304.2505.2.024 - Manutenção das Atividades da Saúde Pública e Promoção Social do Município.

Modalidade de Aplicação: 339000 - 09

Fonte de Recursos: 10.02 - Ordinários - R\$ 102.301,14

Art. 2º. Para abertura do Crédito Adicional Suplementar de que trata o art. 1º, será anulada parte das seguintes dotações orçamentárias.

Projeto/Atividade: 04.122.2503.2.043 - Parcerias com Entidades Municipalistas.

Modalidade de Aplicação: 339000 - 12

Fonte de Recursos: 10.00 - Ordinários - R\$ 9.060,00

Projeto/Atividade: 12.368.2506.1.008 - Manutenção, Construção e Ampliação de Unidades Escolares.

Modalidade de Aplicação: 449000 - 20

Fonte de Recursos: 01.01 - Ordinários - R\$ 40.000,00

Projeto/Atividade: 12.3642506.1.016 - Apoio no Transporte Escolar do Ensino Superior.

Modalidade de Aplicação: 339000 - 30

Fonte de Recursos: 01.00 - Ordinários - R\$ 2.500,00

Projeto/Atividade: 12.368.2506.2.026 - Manutenção dos Projetos

Pedagógicos.

Modalidade de Aplicação: 339000 - 42

Fonte de Recursos: 10.01 - Ordinários - R\$ 500,00

Projeto/Atividade: 12.368.2506.2.071 - Apoio a Educação.

Modalidade de Aplicação: 335000 - 139

Fonte de Recursos: 10.01 - Ordinários - R\$ 200,00

Projeto/Atividade: 27.812.2508.1.021 - Aquisição de Materiais Esportivos.

Modalidade de Aplicação: 440000 - 44

Fonte de Recursos: 10.00 - Ordinários - R\$ 10.000,00

Projeto/Atividade: 27.812.2508.1.022 - Aquisição de Veículos.

Modalidade de Aplicação: 44000 - 45

Fonte de Recursos: 10.00 - Ordinários - R\$ 1.000,00

Projeto/Atividade: 13.392.2507.1.023 - Ampliação e Reforma do Ginásio de Esportes.

Modalidade de Aplicação: 44000 - 46

Fonte de Recursos: 10.00 - Ordinários - R\$ 1.000,00

Projeto/Atividade: 13.392.2507.1.024 - Aquisição de Máquinas, Equipamentos e Mobiliários.

Modalidade de Aplicação: 44000 - 48

Fonte de Recursos: 10.00 - Ordinários - R\$ 4.702,00

Projeto/Atividade: 13.392.2507.1.025 - Aquisição de Acervo para Biblioteca.

Modalidade de Aplicação: 339000 - 49

Fonte de Recursos: 10.00 - Ordinários - R\$ 500,00

Projeto/Atividade: 27.812.2508.2.005 - Manutenção do Centro de Organização e Memória do Município.

Modalidade de Aplicação: 335000 - 55

Fonte de Recursos: 10.00 - Ordinários - R\$ 1.000,00

Projeto/Atividade: 27.812.2508.2.005 - Manutenção do Centro de Organização e Memória do Município.

Modalidade de Aplicação: 339000 - 56

Fonte de Recursos: 10.00 - Ordinários - R\$ 3.750,00

Projeto/Atividade: 27.812.2508.2.005 - Manutenção do Centro de Organização e Memória do Município.

Modalidade de Aplicação: 449000 - 57

Fonte de Recursos: 10.00 - Ordinários - R\$ 1.000,00

Projeto/Atividade: 27.812.2508.2.063 - Treinamento Curso e Capacitações.

Modalidade de Aplicação: 339000 - 58

Fonte de Recursos: 10.00 - Ordinários - R\$ 500,00

Projeto/Atividade: 13.392.2507.2.067 - Treinamento e Capacitações.

Modalidade de Aplicação: 339000 - 62

Fonte de Recursos: 10.00 - Ordinários - R\$ 2.000,00

Projeto/Atividade: 13.392.2507.2.068 - Viagens e Participação de Eventos.

Modalidade de Aplicação: 339000 - 63

Fonte de Recursos: 10.00 - Ordinários - R\$ 5.000,00

Projeto/Atividade: 20.606.2510.1.011 - Aquisição de Veículo.

Modalidade de Aplicação: 449000 - 66

Fonte de Recursos: 10.00 - Ordinários - R\$ 2.128,00

Projeto/Atividade: 23.122.2510.2.010 - Apoio ao Desenvolvimento Econômico.

Modalidade de Aplicação: 339000 - 70

Fonte de Recursos: 10.00 - Ordinários - R\$ 1.000,00

Projeto/Atividade: 20.606.2510.2.035 - Programa Alimentar-se com Saúde.

Modalidade de Aplicação: 339000 - 71

Fonte de Recursos: 10.00 - Ordinários - R\$ 1.500,00

Projeto/Atividade: 20.606.2510.2.037 - Programa Combate a Saúde.

Modalidade de Aplicação: 339000 - 72

Fonte de Recursos: 10.00 - Ordinários - R\$ 2.000,00

Projeto/Atividade: 20.606.2510.2.053 - Programa Melhoramento Genético.

Modalidade de Aplicação: 339000 - 73

Fonte de Recursos: 10.00 - Ordinários - R\$ 18.000,00

Projeto/Atividade: 20.606.2510.2.059 - Programa Cisternas e Fontes Protegidas.

Modalidade de Aplicação: 339000 - 75

Fonte de Recursos: 10.00 - Ordinários - R\$ 5.000,00

Projeto/Atividade: 20.606.2510.2.059 - Programa Cisternas e Fontes Protegidas.

Modalidade de Aplicação: 449000 - 76

Fonte de Recursos: 10.00 - Ordinários - R\$ 2.500,00

Projeto/Atividade: 20.606.2510.2.061 - Programa Treinamento Capacitação de Produtores Rurais.

Modalidade de Aplicação: 339000 - 78

Fonte de Recursos: 10.00 - Ordinários - R\$ 2.500,00

Projeto/Atividade: 20.606.2510.2.061 - Manutenção do Conselho de Agricultura.

Modalidade de Aplicação: 339000 - 79

Fonte de Recursos: 10.00 - Ordinários - R\$ 250,00

Projeto/Atividade: 15.452.2511.1.012 - Aquisição de Área de Terra para Parque de Exposições.

Modalidade de Aplicação: 449000 - 80

Fonte de Recursos: 10.00 - Ordinários - R\$ 1.000,00

Projeto/Atividade: 15.452.2511.1.013 - Construção de Pavilhões Parque de Exposições..

Modalidade de Aplicação: 449000 - 81

Fonte de Recursos: 10.00 - Ordinários - R\$ 1.000,00

Projeto/Atividade: 15.452.2511.1.015 - Aquisição de Máquinas, Equipamentos e Mobiliário.

Modalidade de Aplicação: 449000 - 83

Fonte de Recursos: 10.00 - Ordinários - R\$ 10.000,00

Projeto/Atividade: 15.452.2511.1.016 - Construção Reforma e Ampliação da Garagem de Máquinas.

Modalidade de Aplicação: 449000 - 84

Fonte de Recursos: 10.00 - Ordinários - R\$ 4.300,00

Projeto/Atividade: 15.452.2511.1.017 - Aquisição de Veículo.

Modalidade de Aplicação: 449000 - 86

Fonte de Recursos: 10.00 - Ordinários - R\$ 5.654,00

Projeto/Atividade: 15.452.2511.1.019 - Pavimentação com Pedras Irregulares.

Modalidade de Aplicação: 449000 - 91

Fonte de Recursos: 10.00 - Ordinários - R\$ 250,00

Projeto/Atividade: 08.244.2504.2.033 - Desenvolvimento das Ações da Proteção Social.

Modalidade de Aplicação: 339000 - 108

Fonte de Recursos: 10.00 - Ordinários - R\$ 2.500,00

Projeto/Atividade: 16.481.2514.1.004 - Reforma e Melhoria de Unidades Habitacionais Rurais.

Modalidade de Aplicação: 339000 - 120

Fonte de Recursos: 10.00 - Ordinários - R\$ 2.000,00

Projeto/Atividade: 16.481.2514.1.004 - Reforma e Melhoria de Unidades Habitacionais Rurais.

Modalidade de Aplicação: 339000 - 121

Fonte de Recursos: 10.00 - Ordinários - R\$ 2.000,00

Projeto/Atividade: 16.482.2514.1.005 - Apoio e Execução de Projetos Habitacionais Urbanos.

Modalidade de Aplicação: 339000 - 123

Fonte de Recursos: 10.00 - Ordinários - R\$ 2.000,00

Projeto/Atividade: 16.482.2514.1.005 - Apoio e Execução de Projetos Habitacionais Urbanos.

Modalidade de Aplicação: 339000 - 124

Fonte de Recursos: 10.00 - Ordinários - R\$ 2.000,00

Projeto/Atividade: 28.841.0000.0.001 - Pagamento dos Encargos Gerais do Município.

Modalidade de Aplicação: 329000 - 126

Fonte de Recursos: 10.00 - Ordinários - R\$ 3.000,00

Projeto/Atividade: 28.841.0000.0.001 - Pagamento dos Encargos Gerais do Município.

Modalidade de Aplicação: 469000 - 127

Fonte de Recursos: 10.00 - Ordinários - R\$ 15.000,00

Projeto/Atividade: 28.843.0000.0.004 - Precatórios e Ações de Pequeno Valor.

Modalidade de Aplicação: 339000 - 130

Fonte de Recursos: 10.00 - Ordinários - R\$ 45.800,00

Projeto/Atividade: 10.301.2505.1.009 - Aquisição de Veículo.

Modalidade de Aplicação: 449000 - 01

Fonte de Recursos: 10.02 - Ordinários - R\$ 70.000,00

Projeto/Atividade: 10.301.2505.1.009 - Aquisição de Equipamento e Material Permanente.

Modalidade de Aplicação: 449000 - 02

Fonte de Recursos: 10.02 - Ordinários - R\$ 10.000,00

Projeto/Atividade: 10.301.2505.1.028 - Reforma e Ampliação das Unidades de Saúde.

Modalidade de Aplicação: 449000 - 05

Fonte de Recursos: 10.02 - Ordinários - R\$ 2.724,68

Projeto/Atividade: 10.301.2505.2.019 - Manutenção das Atividades da Saúde Pública e Promoção Social do Município.

Modalidade de Aplicação: 449000 - 10

Fonte de Recursos: 10.02 - Ordinários - R\$ 8.000,00

Modalidade de Aplicação: 339000 - 10

Fonte de Recursos: 10.02 - Ordinários - R\$ 1.500,00

Projeto/Atividade: 10.301.2505.2.029 - Capacitação Cursos e Treinamento para Profissionais da Saúde e Promoção Social.

Modalidade de Aplicação: 339000 - 17

Fonte de Recursos: 10.02 - Ordinários - R\$ 7.500,00

Projeto/Atividade: 10.304.2505.2.069 - Manutenção e Ampliação da Coleta de Lixo Hospitalar.

Modalidade de Aplicação: 339000 - 35

Fonte de Recursos: 10.02 - Ordinários - R\$ 2.576,46

Art.3º. Esta Lei entra em vigor na data de sua publicação.

Art. 4º. Revogam-se as disposições em contrário.

Cordilheira Alta SC, 30 de setembro de 2014.

ALCEU MAZZIONI

Prefeito Municipal

Registrada e publicada em data supra

Coronel Freitas**PREFEITURA****Cancelamento Pregão Presencial Nº 45/2014**

Estado de Santa Catarina

PREFEITURA MUNICIPAL DE CORONEL FREITAS

Cancelamento de Licitação

PREGÃO PRESENCIAL Nº 45/2014

Objeto: CONTRATAÇÃO DE EMPRESA ESPECIALIZADA (AGÊNCIA DE VIAGENS) NO FORNECIMENTO DE PASSAGENS AÉREAS NACIONAIS, PARA CHAPECÓ A FLORIPA IDA E VOLTA, PARA CHAPECÓ A BRASÍLIA IDA E VOLTA, SERÁ VENCEDORA A EMPRESA QUE APRESENTAR O MAIOR PERCENTUAL DE DESCONTO A TÍTULO DE COMISSÃO DE AGENCIAMENTO.

Motivo: Correções e adequações do edital do Pregão Presencial nº 45/2014

Coronel Freitas - SC, 01 de Outubro de 2014

Diovani Pagnocelli

Prefeito Interino

Corupá**PREFEITURA****Tomada de Preço 10/14 - Pavimentação**

MUNICÍPIO DE CORUPÁ

ESTADO DE SANTA CATARINA

PREFEITURA MUNICIPAL DE CORUPÁ

AVISO LICITAÇÃO

Modalidade Tomada de Preço nº 010/14

OBJETO: Contratação de empresa para viabilizar a empreitada por preço global, em regime de PAVIMENTAÇÃO ASFÁLTICA, Drenagem Pluvial, Terraplanagem e Sinalização Viária, da RUA 46 - ALBERTO BAUMLE (com fornecimento de mão-de-obra, materiais e equipamentos necessários), no Município de Corupá, conforme memorial descritivo, planilha de quantitativos e demais anexos que fazem parte integrante deste Processo.

RECEBIMENTO DAS PROPOSTAS: DAS 09 horas do dia 01/10/2014 às 09 horas do dia 16/10/2014.

INICIO DA SESSÃO DE DISPUTA DE PREÇOS: 09h30min do dia 16/10/2014.

TIPO: Menor Preço global.

INFORMAÇÕES E ENTREGA DO PROCESSO LICITATÓRIO: No endereço Prefeitura Municipal de Corupá - Av. Getúlio Vargas, 443 e também no site <http://www.corupa.sc.gov.br>.

HORARIO: das 08h às 12hs e das 14h às 17hs

Telefone (47) 3375-6500

Fica estipulada a data máxima do dia 14/10/2014 para que as empresas interessadas realizem o Cadastramento Prévio junto a Prefeitura Municipal e retirem o Edital com todos os seus anexos. As empresas que já se encontram cadastradas devem atualizar o Certificado de Regularidade Cadastral também até a data já mencionada.

Corupá, 01 de Outubro de 2014

LUIZ CARLOS TAMANINI

PREFEITO MUNICIPAL

Dionisio Cerqueira**PREFEITURA****12/2014 Resolucao**

RESOLUÇÃO Nº 012/2014

SÚMULA: Aprova o Demonstrativo Sintético de Execução Físico Financeiro de 2013 no SUAS/WEB.

O Conselho Municipal de Assistência Social - CMAS de Dionisio Cerqueira/SC, no uso das atribuições que lhes conferem a Lei Municipal nº 2200/95 de 25 de novembro de 1995, alterada pela Lei 4.296/2013 de 02 de dezembro de 2013 que institui o Conselho Municipal.

Resolve:

Art. 1º - Aprovar o Demonstrativo Sintético de Execução Físico Financeiro do ano de 2013 no SUAS/WEB após avaliação sobre a execução dos recursos financeiros recebidos pelo município, estando adequados nos serviços, programas e projetos realizados.

Art. 2 - Esta resolução entra em vigor a partir da data de sua publicação.

Dionísio Cerqueira/SC,
em 24 de setembro de 2014.

ZELIA MUSA

Presidente do Conselho Municipal de Assistência Social - DC

Doutor Pedrinho**PREFEITURA****Contrato Nº 070/2014**

CONTRATO ADMINISTRATIVO Nº 70/2014

Pelo presente instrumento particular de Contrato de Prestação de Serviços, de um lado MUNICIPIO DE DOUTOR PEDRINHO, pessoa jurídica de direito público, inscrito no CNPJ sob nº 79.373.775/0001-62, com sede na Rua Brasília, nº 02, na cidade de Doutor Pedrinho - SC, através da SECRETARIA MUNICIPAL DE DESPORTO E CULTURA, representado por seu Secretário Municipal, doravante denominado simplesmente CONTRATANTE, e de outro lado CONSÓRCIO INTERMUNICIPAL DO MÉDIO VALE DO ITAJAÍ - CIMVI, pessoa jurídica de direito público, na forma de associação pública nos termos da Lei nº 11.107/05, inscrito no CNPJ sob nº 03.111.139/0001-09, com sede na Avenida Getúlio Vargas, nº 700, no Município de Timbó, Estado de Santa Catarina, aqui representada por seu Presidente, doravante denominado simplesmente CONTRATADO, tem justo e contratado o que segue:

CLÁUSULA PRIMEIRA - DO OBJETO

O CONTRATADO prestará serviços de assessoria e coordenação de atividades artísticas e culturais (aulas de canto, violão e pintura) para os inscritos junto ao CONTRATANTE, no exercício de 2014.

CLÁUSULA SEGUNDA - DO FUNDAMENTO LEGAL

A presente contratação fundamenta-se no artigo 24, II, da Lei nº 8.666/93, e alterações posteriores, observando-se as disposições próprias estabelecidas no artigo 54 e seguintes do mesmo dispositivo legal.

CLÁUSULA TERCEIRA - DA EXECUÇÃO DOS SERVIÇOS

Os serviços referidos na Cláusula Primeira serão executados por agente do CONTRATADO, toda quinta-feira de cada semana, em dias úteis, com atendimento individual ou de grupos, pelo tempo necessário ao cumprimento do objeto contratual.

§ 1º - O CONTRATADO poderá representar o CONTRATANTE em reuniões e serviços relacionados ao objeto deste contrato, na sede, ou em outros municípios e Estados, desde que solicitado pelo CONTRATANTE, nos termos deste contrato.

§ 2º - As despesas decorrentes das representações citadas no parágrafo primeiro, correrão por conta do CONTRATANTE.

§ 3º - O presente contrato não gera vínculo empregatício, não tendo os agentes do CONTRATADO qualquer dever de subordinação ao CONTRATANTE.

CLÁUSULA QUARTA - DAS OBRIGAÇÕES DA CONTRATADA

Para o cumprimento do objeto deste contrato o CONTRATADO se obriga a oferecer ao CONTRATANTE todos os seus recursos profissionais.

Parágrafo Único - O CONTRATADO se obriga, ainda a:

I - Desempenhar com desenvoltura o objeto do contrato;

II - Assessorar e/ou disponibilizar informações da assiduidade e frequência dos inscritos nas referidas aulas, por atividade

desenvolvida, conforme as necessidades do CONTRATANTE;

III - Responsabilizar-se, junto aos respectivos interessados, pela organização das atividades e pela qualidade dos serviços;

IV - Apresentar relatórios administrativos, quando solicitado, decorrentes dos serviços e da assessoria prestados; e

V - Representar e/ou acompanhar os agentes do CONTRATANTE em reuniões e serviços administrativos relacionados ao objeto contratado, na sede, ou em outros municípios e Estados.

CLÁUSULA QUINTA - DA RESPONSABILIDADE CIVIL DO CONTRATADO

O CONTRATADO é exclusivamente responsável pela indenização de danos causados ao CONTRATANTE, decorrentes de ato ou omissão voluntária, negligência, imperícia ou imprudência, ficando assegurado ao CONTRATADO o direito de regresso.

CLÁUSULA SEXTA - DO PREÇO

O preço ajustado é de R\$ 7.584,00 (sete mil, quinhentos e oitenta e quatro reais) para o período de contratação.

§ 1º - O CONTRATADO apresentará documento fiscal de prestação de serviços, para fins de liquidação.

§ 2º - O pagamento será efetuado em quatro (04) parcelas iguais, correspondentes ao valor R\$ 1.896,00 (um mil, oitocentos e noventa e seis reais) cada uma, vencíveis no último dia útil de cada mês, a partir da vigência deste instrumento.

CLÁUSULA SÉTIMA - DOS RECURSOS ORÇAMENTÁRIOS

As despesas dos serviços realizados por força deste contrato correrão por conta do Orçamento Programa/2014 do CONTRATANTE:

08.00 - Secretaria Municipal de Desporto e Cultura
08.001 - Cultura
13.392.0050.2004 - Manutenção dos Serviços Culturais
3000000.00 - Despesas Correntes
3300000.00 - Outras Despesas Correntes
3390000.00 - Aplicações Diretas

CLÁUSULA OITAVA - DA VIGÊNCIA E RESCISÃO

O presente contrato passa a vigorar a partir de sua assinatura, com o término em 31 de Dezembro de 2014.

Constituem motivos para rescisão do presente contrato o não cumprimento de quaisquer cláusulas e condições, bem como os motivos previstos na legislação referente a licitações e contratos administrativos.

§ 1º - O CONTRATADO reconhece desde já os direitos do CONTRATANTE em caso de rescisão administrativa prevista na legislação referente a licitações e contratos administrativos.

§ 2º - Este Contrato poderá ser rescindido por ambas as partes, mediante aviso prévio de no mínimo 30 (trinta) dias.

CLÁUSULA NONA - DAS ALTERAÇÕES

Qualquer alteração do presente contrato será objeto de termo aditivo, na forma da legislação referente a licitações e contratos administrativos.

CLÁUSULA DÉCIMA - DO FORO

As partes elegem o Foro da Comarca de Timbó, com exclusão de qualquer outro, por mais privilegiado que seja, para dirimir questões oriundas do presente contrato.

E, por estarem às partes justas e contratadas, firmam o presente contrato em duas (2) vias de igual teor e forma para um único efeito, na presença de duas (2) testemunhas, abaixo assinadas.

Doutor Pedrinho (SC), 01 de setembro de 2014.

MUNICÍPIO DE DOUTOR PEDRINHO SECRETARIA MUNICIPAL DE DES- PORTO E CULTURA LEONARDO KRUEGER - CONTRA- TANTE	CONSÓRCIO INTERMUNICIPAL DOS MUNICÍPIOS DO MÉDIO VALE DO ITAJAÍ HARTWIG PERSUHN - PRE- SIDENTE CONTRATADO
--	---

Testemunhas:

EDIR ANA FRAINER MAZZI
CPF: 472.463.759/53

CLÉRIO RICARDO ULLER
CPF: 046.605.099-23

Contrato Nº 071/2014

CONTRATO ADMINISTRATIVO Nº 71/2014

Contrato que entre si celebram o MUNICÍPIO DE DOUTOR PEDRINHO, através do FUNDO MUNICIPAL DE SAÚDE DE DOUTOR PEDRINHO, com sede na Rua Brasília, 02, nesta cidade, inscrito no CNPJ sob nº 11.257.200/0001-40, neste ato representado por sua Secretária, KARIM DENISE VIVIANI STAINSACK, doravante denominada simplesmente de CONTRATANTE, e a Empresa CASA DENTAL VICENTE E SOUZA LTDA ME, com sede na(o) RUA IGUAÇÚ, nº 75, Bairro: Itoupava Seca - Blumenau-SC, CEP: 89.030-030, sob o CNPJ nº 13.508.564/0001-81, neste ato representada por seu representante legal, Senhor ADRIANO DE SOUZA, doravante denominada simplesmente de CONTRATADA, em decorrência do Processo Licitatório nº 0038/2014, modalidade CARTA CONVITE nº 0038/2014, homologado em 22/09/2014, mediante sujeição mútua as normas constantes da Lei nº 8.666, de 21/06/1993, e legislação pertinente ao Instrumento Convocatório antes citado, as propostas e as seguintes cláusulas contratuais:

CLÁUSULA PRIMEIRA - DO OBJETO

1.1 - O objeto do presente contrato é AQUISIÇÃO DE MATERIAIS ODONTOLÓGICOS PARA USO NA SECRETARIA DE SAÚDE DO MUNICÍPIO DE DOUTOR PEDRINHO, conforme segue:

Item	Quant.	Unid.	DESCRIÇÃO	PREÇO R\$		MARCA
				Unitário	Total	
1	21	un.	Ácido para restauração 37% - 2,5ml cada	R\$ 1,07	R\$ 22,47	CAITECH
2	2	un.	Acrílico auto-poli-merizante líquido 60ml	R\$ 7,09	R\$ 14,18	JET
3	1	un.	Acrílico auto-poli-merizante pó 78gr	R\$ 5,18	R\$ 5,18	TDV
4	5	cx	Agulha gengival curta - caixa c/100	R\$ 12,90	R\$ 64,50	INJEX
5	1	cx	Agulha gengival extra curta - caixa c/100	R\$ 12,90	R\$ 12,90	INJEX
6	1	cx	Agulha gengival longa - caixa c/100	R\$ 12,90	R\$ 12,90	INJEX

7	1	und	Alveolex 10gr	R\$ 16,99	R\$ 16,99	BIODINA-MI
8	1	un.	Amálgama cap-sulada 1 porção - C/200	R\$ 275,30	R\$ 275,30	SDI
9	1	un.	Amálgama cap-sulada 2 porção - C/200	R\$ 345,00	R\$ 345,00	SDI
10	18	cx	Anestésico cloridratos de lidocaína e de fenilefrina 1,8ml - caixa c/50	R\$ 27,90	R\$ 502,20	SSWHITE
11	1	cx	Anestésico sem vasoconstritor cloridrato de mepivacaína 1,8ml - caixa c/50	R\$ 53,90	R\$ 53,90	SSWHITE
12	4	und	Anestésico tópico gel 200mg	R\$ 5,40	R\$ 21,60	DFL
13	1	cx	Lâmina de bisturi nº15 (caixa c/100 unidades)	R\$ 18,90	R\$ 18,90	SOLIDOR
14	10	cx	Caixas máscaras descartável com elástico	R\$ 5,30	R\$ 53,00	PRTDESC
15	1	un.	Cimento de zinco pó 28g.	R\$ 5,50	R\$ 5,50	LS
16	3	litro	Detergente Multienzimático 1000ml	R\$ 33,90	R\$ 101,70	RIO
17	24	cx	Embalagem para esterilização 90 x 260	R\$ 16,30	R\$ 391,20	MEDSTERIO
18	3	cx	Embalagem para esterilização 90x 160	R\$ 19,30	R\$ 57,90	MEDSTERIO
19	2	un.	Eugenol 20ml	R\$ 8,30	R\$ 16,60	MAQUIRA
20	10	un.	Fita Matriz (0.5)	R\$ 0,91	R\$ 9,10	PREVEN
21	10	un.	Fita Matriz (0.7)	R\$ 0,91	R\$ 9,10	PREVEN
22	4	un.	Fixador (produto para raio-x) 475ml	R\$ 4,38	R\$ 17,52	CAITECK
23	1	un.	Flúor gel - fluoreto de sódio 2% - 200ml	R\$ 2,90	R\$ 2,90	MAQUIRA
24	2	galão	Solução a base de Quaternário de Amônia 5000ml	R\$ 29,30	R\$ 59,20	RIOQUIMICA
25	1	un.	Solução hemostática tópica 10ml	R\$ 13,40	R\$ 13,40	MAQUIRA
26	2	un.	Lubrificante para instrumentais e alta e baixa rotação (adaptável para Kavo)	R\$ 16,90	R\$ 33,80	MAQUIRA
27	7	caixa	Microbrush regular c/100	R\$ 4,20	R\$ 29,40	KG
28	2	un.	Óxido de zinco 50gr	R\$ 3,10	R\$ 6,20	MAQUIRA
29	4	un.	Revelador (produto para raio-x) 475ml	R\$ 4,48	R\$ 17,92	CAITECK
30	30	pcte	Roleta dental c/100	R\$ 1,24	R\$ 37,20	HILLO
31	1	un.	Rolo de fio dental 500m	R\$ 1,79	R\$ 1,79	HILLO
32	1	un.	Selante para fósulas e fissuras 2g	R\$ 19,90	R\$ 19,90	DFL

33	45	un.	Sugadores coloridos (adaptável para cadeira kavo)	R\$ 1,90	R\$ 85,50	INJECTA
34	3	cx	Tira de lixa de acabamento e polimento c/150	R\$ 4,90	R\$ 14,70	PREVEN
35	20	cx	Tira de lixa de metal 4mm c/12	R\$ 4,30	R\$ 86,00	FAVA
36	8	cx	Tira de Poliéster transparente c/50	R\$ 0,81	R\$ 6,48	KDENT
37	1	un.	tricrosolfomalina 10ml	R\$ 6,90	R\$ 6,90	MAQUIRA
38	2	un.	Bicarbonato de sódio 500g	R\$ 14,28	R\$ 28,56	AYRON
39	1	un.	Obturador temporário 25gr.	R\$ 6,30	R\$ 6,30	CAVITEC
40	1	un.	Cone papel absorvente 1ª série	R\$ 14,30	R\$ 14,30	INJECTA
41	3	un.	composição de hidróxido de cálcio radiopaca - base + catalizador.	R\$ 13,90	R\$ 41,70	VIGODENT
42	1	un.	esponja hemostática de colágeno	R\$ 29,00	R\$ 29,00	TECNEW
43	1	un.	Pó de hidróxido de cálcio 10gr	R\$ 4,70	R\$ 4,70	MAQUIRA
44	3	un.	Ionômero de vidro para restauração - líquido + pó	R\$ 26,90	R\$ 80,70	FGM
45	1	un.	Material restaurador intermediário pó + líquido.	R\$ 59,90	R\$ 59,90	DENTSPLY
46	1	un.	Jogo de extirpa nervos	R\$ 29,90	R\$ 29,90	INJECTA
47	2	jogos	Jogo de limas K-File 1 série	R\$ 19,90	R\$ 39,80	KERR
48	6	un.	Sistema de adesivo fotopolimerizável	R\$ 17,64	R\$ 105,84	VIGODENT
49	2	un.	Solução de Milton hipoclorito de sódio 1% - 1000ml	R\$ 6,30	R\$ 12,60	RIOQUIMICA
VALOR GLOBAL				R\$ 2.902,00		

1.2 - Ao assinar este Contrato, a CONTRATADA declara que tomou pleno conhecimento da natureza e condições locais onde será entregue o objeto do presente Contrato. Não será considerada pelo CONTRATANTE qualquer reclamação ou reivindicação por parte da CONTRATADA fundamentada na falta de conhecimento dessas condições.

CLÁUSULA SEGUNDA - DA DOCUMENTAÇÃO CONTRATUAL

2.1 - Fazem parte deste Contrato, independentemente da transcrição, os seguintes documentos, cujo teor, de conhecimento das partes contratantes: Proposta da CONTRATADA, CONVITE, especificações complementares, além das normas e instruções legais vigentes no País, que lhe forem atinentes.

CLÁUSULA TERCEIRA - DO REGIME DE EXECUÇÃO

3.1 - O Objeto do presente contrato será realizado sob a Forma/Regime: INDIRETA

CLÁUSULA QUARTA - DO PREÇO E DAS CONDIÇÕES DE PAGAMENTO

4.1 - O CONTRATANTE pagará a CONTRATADA, o preço na forma

do item 1.1 deste Contrato, que totaliza R\$ 2.902,00 (dois mil, novecentos e dois reais).

4.2 - Fica expressamente estabelecido que os preços constantes na proposta da CONTRATADA incluem todos os custos diretos e indiretos para a execução do Objeto contratado, constituindo-se na única remuneração devida.

4.3 - O pagamento será efetivado na Tesouraria da Secretaria de Finanças da CONTRATANTE ou Depósito até o 15º dia do mês subsequente ao da entrega do material, mediante apresentação da Nota Fiscal devidamente aceita (liquidada) por servidor do CONTRATANTE.

CLÁUSULA QUINTA - DO REAJUSTAMENTO

5.1 - O custo apresentado caracterizando o preço unitário e global para a aquisição de materiais ou fornecimento não será reajustado durante a vigência contratual, de acordo com o critério SEM REAJUSTE previsto no Instrumento Convocatório.

CLÁUSULA SEXTA - DOS PRAZOS DE EXECUÇÃO E VIGÊNCIA

6.1 - O contrato terá vigência de sua assinatura à 31/12/2014, podendo ser prorrogado, mediante termo Aditivo, de conformidade com o estabelecido na Lei nº 8666/93 e alterações.

6.2 - O início das entregas deve se dar em até 05 dias após a assinatura deste instrumento e emissão da ordem de fornecimento.

6.3 - Na contagem dos prazos, excluir-se-á o dia de início e incluir-se-á o do vencimento.

6.4 - Os prazos serão em dias consecutivos, exceto quando for explicitamente disposto de forma diferente.

6.5 - Os prazos se iniciam e vencem em dia de expediente normal.

6.6 - No caso do fornecimento do objeto serem divididos em parcelas mensais, o respectivo fornecimento se dará após a emissão de cada ordem de compra e/ou fornecimento.

6.7 - O presente contrato não obriga a aquisição do objeto na sua totalidade, podendo ser solicitados fornecimentos parciais, conforme as necessidades do CONTRATANTE.

CLÁUSULA SÉTIMA - DAS DESPESAS E FONTES DOS RECURSOS

7.1 - As despesas decorrentes do presente contrato correrão por conta do orçamento Fiscal Vigente do CONTRATANTE, cuja(s) fonte(s) de recurso(s) tem a seguinte classificação:

06 - SECRETARIA MUNICIPAL DE SAUDE E ASSISTENCIA SOCIAL
01 - FUNDO MUNICIPAL DE SAUDE
2024 - MANUTENCAO DO FUNDO MUNICIPAL DE SAUDE
33903010 - MATERIAL ODONTOLÓGICO
1020000 - RECURSOS DE IMP. E DE TRANSF. DE IMP-SAÚDE

CLÁUSULA OITAVA - DA ACEITAÇÃO E DO CONTROLE DE QUALIDADE

8.1 - O objeto somente será considerado devidamente aceito após analisado e aprovado pelo órgão competente do CONTRATANTE.

8.2 - No caso de não aceitação do objeto pelo CONTRATANTE, a CONTRATADA devera providenciar, sem ônus para o CONTRATANTE, a substituição dos materiais no prazo máximo de 15 (quinze) dias corridos, contados da notificação recebida.

CLÁUSULA NONA - DA ALTERAÇÃO CONTRATUAL

9.1 - Este contrato poderá ser alterado, com as devidas justificativas, nos seguintes casos:

9.1.1 - Unilateralmente pelo CONTRATANTE quando necessária a modificação do valor contratual em decorrência de acréscimo ou diminuição quantitativa de seu objeto, nos limites permitidos na Lei nº 8666/93.

9.1.2 - Por acordo das partes:

- a) Quando conveniente a substituição da garantia de execução;
- b) Quando necessária a modificação do modo de fornecimento, em face de verificação técnica da inaplicabilidade dos termos contratuais originários;
- c) Quando necessária a modificação da forma de pagamento, por imposição de circunstâncias supervenientes, mantido o valor inicial atualizado, vedada a antecipação do pagamento com relação ao cronograma de fornecimento/contraprestação.

9.2 - A CONTRATADA fica obrigada a aceitar, nas mesmas condições contratuais os acréscimos ou supressões que se fizerem necessárias, respeitados os termos da Lei nº 8666/93.

CLÁUSULA DÉCIMA - DAS MULTAS

10.1 - Pela inexecução total ou parcial do contrato, caberá conforme a gravidade da falta a prévia defesa, a aplicação das seguintes sanções, de acordo com o previsto na Seção II do Capítulo IV da Lei nº 8.666/93:

10.1.1 - Multa de 0,3% (três décimos por cento) por dia de atraso, calculado sobre o valor total do objeto em atraso, até o limite de 6% (seis por cento);

10.1.2 - Em caso de tolerância, após os primeiros 30 (trinta) dias de atraso e não rescindido o contrato, se este atraso for repetido, o CONTRATANTE poderá aplicar a multa em dobro na forma do item 10.1.1;

10.1.3 - Advertência por escrito;

10.1.4 - Suspensão do direito de licitar, junto ao MUNICÍPIO DE DOUTOR PEDRINHO;

10.1.5 - Declaração de idoneidade, de lavra do Prefeito Municipal, para licitar ou contratar com a Administração Pública, enquanto pendurar os motivos da punição.

10.2 - O atraso para efeito de cálculo da multa prevista nos itens 10.1.1 e 10.1.2 será contado em dias corridos, a partir do vencimento do prazo estipulado da entrega até a data de entrega do Objeto do presente Contrato.

10.3 - Nenhum pagamento será processado a CONTRATADA penalizada, sem que antes, esta tenha pago ou lhe seja relevada a multa imposta.

CLÁUSULA DÉCIMA PRIMEIRA - DA RESCISÃO

11.1 - Caberá rescisão unilateral deste Contrato pelo CONTRATANTE.

11.1.1 - O CONTRATANTE poderá unilateralmente, rescindir de pleno direito este Contrato, independente de notificação judicial ou extrajudicial, desde que ocorra qualquer um dos fatos adiante enunciados, bastando para isso comunicar à CONTRATADA sua intenção, com antecedência mínima de 5 (cinco) dias:

- a) O não cumprimento pela CONTRATADA das cláusulas

contratuais, especificações, ou prazos;
 b) O cumprimento irregular pela CONTRATADA das cláusulas contratuais, especificações, ou prazos;
 c) O desatendimento pela CONTRATADA das determinações regulares da autorizada designada para acompanhar e fiscalizar a sua execução, assim como as de seus superiores;
 d) razões de interesse do serviço público.

11.1.2 - O CONTRATANTE terá o direito de rescindir de imediato o presente contrato, independentemente de notificação judicial ou extrajudicial, caso ocorra qualquer um dos fatos a seguir enunciados:

- a) o atraso injustificado no início do fornecimento do objeto contratado;
- b) suspensão, pelas autoridades competentes, do fornecimento do objeto contratado por parte da CONTRATADA, em decorrência de violação de disposições legais vigentes;
- c) a paralisação do fornecimento do objeto sem justa causa e prévia comunicação ao CONTRATANTE;
- d) a subcontratação total ou parcial do seu objeto, a associação com outrem, a sessão ou transferência, total ou parcial, bem como, a fusão, cisão ou incorporação, que afetem a boa execução deste;
- e) o cometimento reiterado de faltas na sua execução;
- f) a decretação de falência, o pedido de concordata ou a instauração de insolvência civil;
- g) a dissolução da sociedade ou o falecimento do proprietário, em se tratando de firma individual;
- h) a alteração social ou a modificação da finalidade ou da estrutura da empresa, que, a juízo do CONTRATANTE, prejudique a execução do contrato;
- i) o protesto de títulos ou a emissão de cheques, sem suficiente provisão, que caracterizem a insolvência do contrato.

11.1.3 - No caso de o presente Contrato ser rescindido por culpa da CONTRATADA, serão observadas as seguintes condições:

- a) a CONTRATADA não terá direito de exigir indenização por qualquer prejuízo e será responsável pelos danos ocasionados, cabendo a CONTRATANTE aplicar as sanções contratuais e legais pertinentes;
- b) a CONTRATADA terá o direito de ser reembolsada pelos bens e mercadorias já prestados, desde que aprovado pelo CONTRATANTE, até a data da rescisão, deduzidos os prejuízos causados ao CONTRATANTE;
- c) em qualquer caso, o CONTRATANTE reserva-se o direito de dar continuidade ao fornecimento dos bens e mercadorias através de outras empresas, ou da forma que julgar mais conveniente;
- d) caso o CONTRATANTE não use o direito de rescindir este Contrato, poderá, a seu exclusivo critério, reduzir ou suspender o fornecimento do objeto referente ao mesmo e sustar o pagamento das faturas pendentes, até que a CONTRATADA cumpra integralmente a condição contratual infringida.

11.2 - Será cabível a rescisão deste Contrato por acordo entre as partes ou por determinação judicial.

11.2.1 - O presente Contrato também poderá ser rescindido quando ocorrer:

- a) a supressão, por parte do CONTRATANTE, de fornecimento do objeto, acarretando modificação do valor inicial do Contrato, além do permitido na Lei nº 8.666/93;
- b) a suspensão de sua execução, por ordem escrita do CONTRATANTE, por prazo superior a 30(trinta) dias, salvo em caso de calamidade pública, grave perturbação da ordem interna ou guerra;
- c) o atraso superior a 30 (trinta) dias dos pagamentos devidos pelo CONTRATANTE, decorrentes de materiais já fornecidos, salvo em caso de calamidade pública, grave perturbação da ordem interna ou guerra;

11.2.2 - Nestes casos, o CONTRATANTE, deverá pagar a CONTRATADA os fornecimentos já prestados, de acordo com os termos deste Contrato.

CLÁUSULA DÉCIMA SEGUNDA - DA NOVAÇÃO

12.1 - A não utilização por parte do CONTRATANTE, de quaisquer direitos a ele assegurados neste Contrato ou na Lei, em geral, ou a não aplicação de quaisquer sanções nelas previstas, não importa em novação quanto a seus termos, não devendo, portanto, ser interpretada como renúncia ou desistência de aplicação ou de ações futuras. Todos os recursos postos a disposição do CONTRATANTE, neste Contrato, serão considerados como cumulativos, e não alternativos, inclusive em relação a dispositivos legais.

CLÁUSULA DÉCIMA TERCEIRA - DO ACOMPANHAMENTO E FISCALIZAÇÃO

13.1 - Para efetuar o acompanhamento e fiscalização deste Contrato, será designado servidor da Secretaria Municipal de Saúde e Assistência Social.

CLÁUSULA DÉCIMA QUARTA - DO FORO

14.1 - Para as questões decorrentes deste Contrato, fica eleito o Foro da Comarca de TIMBÓ - SC, com renúncia expressa de qualquer outro, por mais privilegiado que seja.

E, por assim estarem de acordo, assinam o presente termo os representantes das partes contratantes, juntamente com as testemunhas abaixo.

Doutor Pedrinho, SC, 25 de Setembro de 2014.
 KARIM DENISE VIVIANI STAINSACK
 SERCETARIA DE SAÚDE

CASA DENTAL VICENTE E SOUZA LTDA ME
 ADRIANO DE SOUZA

PORTARIA 105/2014

PORTARIA no 105, de 26 de agosto de 2014.
 Concede Promoção por Qualificação Profissional a Servidora Pública Municipal.

O Prefeito de Doutor Pedrinho, Estado de Santa Catarina, no uso da competência privativa que lhe confere o artigo 52, da Lei Orgânica do Município, promulgada em 04 de Abril de 1.990; com fundamento no artigo 11 da Lei Complementar nº 32, de 06 de abril de 2004; e

Considerando-se o requerimento formulado pela servidora com a comprovação dos cursos de atualização ou aperfeiçoamento realizados;

Considerando-se a expedição de Parecer Jurídico favorável ao pleito da requerente; resolve:

CONCEDER PROMOÇÃO POR QUALIFICAÇÃO PROFISSIONAL

A servidora do Município de Doutor Pedrinho, abaixo identificada, como segue:

Nome do(a) Servidor(a)	Cargo	A contar de:	Referência / Classe	
			Atual	Progressão
Simone Maas Kunkel	Educadora Infantil I	16/09/2014	2 - O	2 - P

MUNICÍPIO DE DOUTOR PEDRINHO, em 26 de agosto de 2014;
26o ano de Fundação; 25o ano de Emancipação Política.
HARTWIG PERSUHN
Prefeito de Doutor Pedrinho/SC.

PORTARIA 106/2014

PORTARIA no 106, de 29 de Agosto de 2014.

Concede auxílio financeiro aos alunos de cursos técnicos e profissionais não existentes no município.

O PREFEITO DE DOUTOR PEDRINHO/SC, no uso das atribuições que lhe são conferidas pelo art. 52, Inciso I, da Lei Orgânica do Município, promulgada em 04 de Abril de 1990, e em conformidade com o artigo 1º da Lei no 414, de 02/10/2000, alterada pela Lei no 584, de 23/03/2005, a Lei nº 626 de 14/03/2006 e a Lei nº 648, de 17/08/2006,
Considerando-se o requerimento formulado pelos interessados e a comprovação dos requisitos pertinentes; resolve:

CONCEDER AUXÍLIO FINANCEIRO

Aos alunos abaixo identificados, matriculados em cursos técnicos e/ou profissionais (graduação) não existentes neste município, a partir de agosto de 2014, na forma que segue:

Nº	Aluno	Instituição	Curso	Valor	Processo nº	A contar de:
46	Daniela Prestauski	UNIASSELVI	Arquitetura e Urbanismo	R\$ 128,00	64/2014	22/07/2014
02	Ana Buzzi	FURB	Biomedicina	R\$ 183,00	01/2011	01/08/2014

MUNICÍPIO DE DOUTOR PEDRINHO, em 29 de agosto de 2014;
26o ano de Fundação; 25o ano de Emancipação Política.
HARTWIG PERSUHN
Prefeito de Doutor Pedrinho/SC.

PORTARIA 107/2014

PORTARIA no 107, de 29 de agosto de 2014.

Exclui auxílio financeiro aos alunos de cursos técnicos e profissionais não existente no Município.

O PREFEITO DE DOUTOR PEDRINHO/SC, no uso das atribuições que lhe são conferidas pelo art. 52, Inciso I, da Lei Orgânica do Município, promulgada em 04 de Abril de 1990, e em conformidade com o artigo 1º da Lei no 414, de 02/10/2000, alterada pela Lei no 584, de 23/03/2005, a Lei nº 626 de 14/03/2006 e a Lei nº 648, de 17/08/2006,
Considerando que, os alunos abaixo relacionados não frequentam mais seus respectivos cursos, a partir de agosto de 2014; RESOLVE;

CANCELAR O AUXÍLIO FINANCEIRO

Nº	Aluno	Instituição	Curso	Valor	Processo nº
03	Joni Renan Nicoccelli	UNIASSELVI	Engenharia Mecânica	R\$ 118,00	23/2009
02	Eder Pereira da Silva	SENAI	Tecnologia A. Industrial	R\$ 183,00	03/2009
03	Maralice Verciano	UNIASSELVI	Letras	R\$ 183,00	06/2013

22	José Carlos Rosa Filho	SENAI	Eletro Técnico	R\$ 118,00	24/2013
13	Tatiana Klosowski	FAMEBLU	Biomedicina	R\$ 183,00	53/2014

MUNICÍPIO DE DOUTOR PEDRINHO, em 29 de agosto de 2014;
26o ano de Fundação; 25o ano de Emancipação Política.
HARTWIG PERSUHN
Prefeito de Doutor Pedrinho/SC.

Portaria 108/2014

PORTARIA no 108, de 01 de Setembro de 2014.

Autoriza a contratação de servidora em caráter temporário para Secretaria Municipal de Educação e Promoção Social no cargo de Educadora Infantil.

O Prefeito de Doutor Pedrinho, Estado de Santa Catarina, no uso da competência privativa que lhe confere o artigo 52, da Lei Orgânica do Município, promulgada em 04 de Abril de 1.990; e Considerando-se a necessidade temporária de excepcional interesse público prevista no Inciso IV do art. 2º da Lei Complementar nº 47, de 14/06/2006, ou seja, substituição de pessoal nas unidades escolares, pré-escolares e núcleos de educação infantil do município, por vacância nos casos de falecimento, aposentadoria, exoneração e demissão, aumento do número de alunos, ou nos casos de licença e/ou afastamento temporário do titular; Considerando-se a inserção de aluna portadora de necessidades especiais na turma regular, com necessidades de acompanhamento específico para aprendizagem e desenvolvimento de habilidades para o convívio social;
Considerando-se a aprovação desta candidata no Processo Seletivo nº 02/2013, a ausência de outros candidatos no cadastro de aprovados, a urgência da contratação para manutenção do atendimento dos alunos da rede municipal de educação, e a ponderação de princípios constitucionais; resolve:

AUTORIZAR A CONTRATAÇÃO TEMPORÁRIA

A servidora abaixo identificada, para exercer as funções do emprego público de Educadora Infantil, com carga horária de 40 horas semanais e vencimento de R\$ 1.246,61 (Um mil duzentos e quarenta e seis reais e sessenta e um centavos) mensais, a contar desta data:

Nome / Data Nasc.	CPF e RG	Motivação	Período
Pamela Micaelle Schoen (DN. 01/06/1994)	090.102.959-90 5.226.921	Inserção de aluna portadora de necessidades especiais na turma regular.	01/09/2014 a 19/12/2014

MUNICÍPIO DE DOUTOR PEDRINHO, em 01 de setembro de 2014;
26o ano de Fundação; 25o ano de Emancipação Política.
HARTWIG PERSUHN
Prefeito de Doutor Pedrinho/SC.

Portaria 109/2014

PORTARIA No 109, DE 02 DE SETEMBRO DE 2014

Nomeia membros para o Conselho Municipal de Turismo - COMTUR.

O Prefeito Municipal de Doutor Pedrinho, no uso das atribuições que lhe são conferidas pelo art. 52 c/c art, 72, Inciso II, da Lei Orgânica do Município, promulgada em 04 de Abril de 1990, de acordo com a Lei Municipal nº 400, de 13 de abril de 2000, alterada pela Lei Municipal nº 597 de 17 de agosto de 2005, Resolve:

1. NOMEAR os membros do CONSELHO MUNICIPAL DE TURISMO - COMTUR, com mandato de dois (02) anos, a contar de 02 de setembro de 2014 até 01 de setembro de 2016, composto pelos seguintes membros:

REPRESENTANTES DO EXECUTIVO MUNICIPAL	
Titular :	Leonardo Kruger
Suplente :	Edir Ana Frainer Mazzi
REPRESENTANTES DO LEGISLATIVO MUNICIPAL	
Titular:	Lucia Fátima Kisner Moser
Suplente:	Valmir Farias
REPRESENTANTES DO SETOR DE INDÚSTRIA, COMÉRCIO E SIMILARES	
Titular:	Vilson Giacomozzi
Suplente:	Roni Ruprecht
REPRESENTANTES DO SINDICATO DOS TRABALHADORES RURAIS	
Titular:	Manfried Gessner
Suplente:	Evandro Bayer
REPRESENTANTES DA SECRETARIA MUNICIPAL DE EDUCAÇÃO	
Titular :	Mariane Lucia Bowens de Castilho
Suplente :	Norton Gabriel Fernandes
REPRESENTANTES DA ASSOCIAÇÃO DO DESENVOLVIMENTO COMUNITÁRIO	
Titular :	Jackson Rodrigo de Castilho
Suplente :	José Marcos Claudino dos Santos
REPRESENTANTES DA EPAGRI	
Titular :	Marlene Olczyk Bagio
Suplente :	Joel Rafael Fronza
REPRESENTANTES DA SECRETARIA DE AGRICULTURA, MEIO AMBIENTE E TURISMO	
Titular :	Guilherme Giacomozzi da Silva
Suplente :	Evaldo Luiz Tomelin

REPRESENTANTES DA ASSOCIAÇÃO VALE DAS ÁGUAS	
Titular :	Paulo Andrey Vicente
Suplente :	Mário Benício Viviani
REPRESENTANTES DE EMPREENDIMENTOS TURÍSTICOS	
Titular :	Clério Ricardo Uller
Suplente :	Eduardo Stollmeier
REPRESENTANTES DO SETOR DE HOTELÁRIA E TRANSPORTES COLETIVOS	
Titular :	Renaldo Rode
Suplente :	Vanderlei Andreatta

2. PRORROGAR a Portaria nº 059, de 18/05/2012, que nomeou os membros do Conselho Municipal de Turismo, pelo período de 18 de maio de 2012 à 17 de maio de 2014, até a presente data.

MUNICÍPIO DE DOUTOR PEDRINHO, em 02 de setembro de 2014;
26o ano de Fundação; 25o ano de Emancipação Política.

HARTWIG PERSUHN

Prefeito de Doutor Pedrinho/SC

Portaria 110/2014

PORTARIA no 110, de 02 de Setembro de 2014.

Autoriza a contratação de servidor em caráter temporário para Secretaria Municipal de Educação e Promoção Social no cargo de Professor I.

O Prefeito de Doutor Pedrinho, Estado de Santa Catarina, no uso da competência privativa que lhe confere o artigo 52, da Lei Orgânica do Município, promulgada em 04 de Abril de 1.990; e Considerando-se a necessidade temporária de excepcional interesse público prevista no Inciso IV do art. 2º da Lei Complementar nº 47, de 14/06/2006, ou seja, substituição de pessoal nas unidades escolares, pré-escolares e núcleos de educação infantil do município, por vacância nos casos de falecimento, aposentadoria, exoneração e demissão, aumento do número de alunos, ou nos casos de licença e/ou afastamento temporário do titular; Considerando a necessidade de manutenção do programa de integração dos alunos com necessidades especiais no ensino regular e melhoria de seu desenvolvimento cognitivo para interação e inserção social, com adaptação de recursos humanos compatíveis com os desafios de cada educando;

Considerando-se a possibilidade de atendimento transitório destas necessidades com contratação temporária enquanto não houver a realização do Processo Seletivo, sem paralisação de serviços; resolve:

AUTORIZAR A CONTRATAÇÃO TEMPORÁRIA

Do servidor abaixo identificado, para exercer as funções do emprego público de Professor I, com carga horária de 24 horas semanais e salário correspondente a R\$ 1.307,50 (Um mil trezentos e sete reais e cinquenta centavos) mensais.

Nome / Data Nasc.	CPF e RG	Motivação	Período
Bruno Poeta (DN. 05/08/1991)	081.284.699-08 4.682.925	Manutenção do programa de integração dos alunos com necessidades especiais no ensino regular.	02/09/2014 31/10/2014

MUNICÍPIO DE DOUTOR PEDRINHO, em 02 de setembro de 2014;
26o ano de Fundação; 25o ano de Emancipação Política.
HARTWIG PERSUHN
Prefeito de Doutor Pedrinho/SC.

PORTARIA 111/2014

PORTARIA no 111, de 02 de setembro de 2014.
Altera a carga horária de servidora da Secretaria Municipal de Educação e Promoção Social.

O Prefeito de Doutor Pedrinho, Estado de Santa Catarina, no uso da competência privativa que lhe confere o artigo 52 c/c o artigo 72 da Lei Orgânica do Município, promulgada em 04/04/1990; e com fundamento nos artigos 6º e 7º da Lei Complementar nº 31, de 06/04/2004, e no artigo 153 da Lei Complementar nº 50, de 16/10/2006; e
Considerando-se o pedido da servidora, pleiteando a redução de sua carga horária atual;
Considerando-se a aquiescência da Secretária de Educação e Promoção Social, bem como a possibilidade de substituição da servidora sem prejuízo ao atendimento dos alunos; resolve:

ALTERAR TEMPORARIAMENTE

A carga horária da servidora GERONILDA ANHAYA ORIBKA, ocupante do emprego público de Professora I, sob regime jurídico da CLT, de 23 (vinte e três) horas semanais para 20 (vinte) horas semanais, a contar desta data.

MUNICÍPIO DE DOUTOR PEDRINHO, em 02 de Setembro de 2014;
26o ano de Fundação; 25o ano de Emancipação Política.
HARTWIG PERSUHN
Prefeito de Doutor Pedrinho/SC.

Portaria 112/2014

PORTARIA no 112, de 09 de Setembro de 2014.
Concede exoneração a servidora Neusa Regina dos Santos, ocupante do emprego público de Professora.

O PREFEITO DO MUNICÍPIO DE DOUTOR PEDRINHO, Estado de Santa Catarina, no uso da competência privativa que lhe confere o artigo 52 c/c art. 72 da Lei Orgânica do Município, promulgada em 04 de Abril de 1.990; e com fundamento nos artigos 477 e 487 da Consolidação das Leis do Trabalho - CLT e nos artigos 49, I, e 50, "caput", da Lei Complementar nº 50, de 16/10/2006; resolve:

CONCEDER EXONERAÇÃO

A servidora NEUSA REGINA DOS SANTOS, ocupante do emprego público de Professora, lotada na Secretaria Municipal de Educação e Promoção Social, para a qual foi nomeada pela Portaria nº 016, de 10/02/2014, a contar desta data.

MUNICÍPIO DE DOUTOR PEDRINHO, em 09 de setembro de 2014;

26o ano de Fundação; 25o ano de Emancipação Política.
HARTWIG PERSUHN
Prefeito de Doutor Pedrinho/SC.

Portaria 113/2014

PORTARIA no 113, de 10 de Setembro de 2014.
Concede exoneração a servidora Camila Santos da Cruz Angelo, ocupante do emprego público de Farmacêutica.

O PREFEITO DO MUNICÍPIO DE DOUTOR PEDRINHO, Estado de Santa Catarina, no uso da competência privativa que lhe confere o artigo 52 c/c art. 72 da Lei Orgânica do Município, promulgada em 04 de Abril de 1.990; e com fundamento nos artigos 477 e 487 da Consolidação das Leis do Trabalho - CLT e nos artigos 49, I, e 50, "caput", da Lei Complementar nº 50, de 16/10/2006; resolve:

CONCEDER EXONERAÇÃO

A servidora CAMILA SANTOS DA CRUZ ANGELO, ocupante do emprego público de Farmacêutica, lotada na Secretaria Municipal de Saúde e Assistência Social, para a qual foi nomeada pela Portaria nº 080, de 27/06/2014, a contar desta data.

MUNICÍPIO DE DOUTOR PEDRINHO, em 10 de setembro de 2014;
26o ano de Fundação; 25o ano de Emancipação Política.
HARTWIG PERSUHN
Prefeito de Doutor Pedrinho/SC.

Portaria 114/2014

PORTARIA no 114, de 15 de Setembro de 2014.
Concede exoneração ao servidor Vanderlei José Venturi, ocupante do emprego público de Operador de Máquinas.

O PREFEITO DO MUNICÍPIO DE DOUTOR PEDRINHO, Estado de Santa Catarina, no uso da competência privativa que lhe confere o artigo 52 c/c art. 72 da Lei Orgânica do Município, promulgada em 04 de Abril de 1.990; e com fundamento nos artigos 477 e 487 da Consolidação das Leis do Trabalho - CLT e nos artigos 49, I, e 50, "caput", da Lei Complementar nº 50, de 16/10/2006; resolve:

CONCEDER EXONERAÇÃO

Ao servidor VANDERLEI JOSÉ VENTURI, ocupante do emprego público de Operador de Máquinas, lotado na Secretaria de Obras, Estradas e Serviços Urbanos, para a qual foi nomeado pela Portaria nº 006, de 10/01/2011, a contar desta data.

MUNICÍPIO DE DOUTOR PEDRINHO, em 15 de setembro de 2014;
26o ano de Fundação; 25o ano de Emancipação Política.
HARTWIG PERSUHN
Prefeito de Doutor Pedrinho/SC.

Portaria 115/2014

PORTARIA No 115, DE 15 DE SETEMBRO DE 2014

Nomeia membros para o Conselho de Controle Social.

O Prefeito Municipal de Doutor Pedrinho, no uso da competência privativa que atribui o art. 52 c/c art. 72 da Lei Orgânica do Município, promulgada em 04 de Abril de 1990, e com fundamento na Lei Municipal nº 593, de 28 de junho de 2005, Resolve:

1. NOMEAR os membros do CONSELHO DE CONTROLE SOCIAL, a contar desta data, com as atribuições constantes na Lei nº 10.836, de 09/01/2004, regulamentado pelo Decreto nº 5.209, de 17/09/2004, e Lei Municipal nº 593/2005, composto pelos seguintes membros:

I - ENTIDADES GOVERNAMENTAIS	
REPRESENTANTES DA SECRETARIA DE EDUCAÇÃO, CULTURA E PROMOÇÃO SOCIAL	
Titular :	Sulami Moser
Suplente :	Mariane Lúcia Bowens de Castilho
REPRESENTANTES DA SECRETARIA DE SAÚDE E ASSISTÊNCIA SOCIAL	
Titular:	Patricia Pessatto da Silva
Suplente:	Onorita Buzzi
REPRESENTANTES DA GERENCIA REGIONAL DE EDUCAÇÃO, CIÊNCIA E TECNOLOGIA - GEREI	
Titular:	Nilton Bruno Tomelin
Suplente:	Sílvia Odete Kisner
II - ENTIDADES NÃO GOVERNAMENTAIS	
REPRESENTANTES DO SINDICATO DOS TRABALHADORES RURAIS DE DOUTOR PEDRINHO	
Titular:	Idi Buzzi
Suplente:	Joel Nones
REPRESENTANTES DA ASSOCIAÇÃO DO DESENVOLVIMENTO COMUNITÁRIO DE DOUTOR PEDRINHO	
Titular :	Marlene Olczyk Bagio
Suplente :	Valdir Andre Bagio
REPRESENTANTES DA ASSOCIAÇÃO DO BOM SAMARITANO	
Titular :	Marlene Ossemer Martins
Suplente :	Gelásio Martins

2. PRORROGAR a Portaria nº 081, de 19/05/2010, que nomeou os membros do Conselho de Controle Social, até a presente data.

MUNICÍPIO DE DOUTOR PEDRINHO, em 15 de setembro de 2014; 26o ano de Fundação; 25o ano de Emancipação Política.

HARTWIG PERSUHN

Prefeito de Doutor Pedrinho/SC

PORTARIA 116/2014

PORTARIA no 116, de 18 de setembro de 2014.

Concede Promoção por Qualificação Profissional a Servidora Pública Municipal.

O Prefeito de Doutor Pedrinho, Estado de Santa Catarina, no uso da competência privativa que lhe confere o artigo 52, da Lei Orgânica do Município, promulgada em 04 de Abril de 1.990; com fundamento no artigo 11 da Lei Complementar nº 32, de 06 de abril de 2004; e

Considerando-se o requerimento formulado pela servidora com a comprovação dos cursos de atualização ou aperfeiçoamento realizados;

Considerando-se a expedição de Parecer Jurídico favorável ao pleito da requerente; resolve:

CONCEDER PROMOÇÃO POR QUALIFICAÇÃO PROFISSIONAL

A servidora do Município de Doutor Pedrinho, abaixo identificada, como segue:

Nome do(a) Servidor(a)	Cargo	A contar de:	Referência / Classe	
			Atual	Progressão
Patricia Pessatto da Silva	Assistente Social	15/09/2014	11 - C	11 - D

MUNICÍPIO DE DOUTOR PEDRINHO, em 18 de setembro de 2014; 26o ano de Fundação; 25o ano de Emancipação Política.

HARTWIG PERSUHN

Prefeito de Doutor Pedrinho/SC.

PORTARIA 117/2014

PORTARIA no 117, de 18 de setembro de 2014.

Concede Promoção por Qualificação Profissional a Servidora Pública Municipal.

O Prefeito de Doutor Pedrinho, Estado de Santa Catarina, no uso da competência privativa que lhe confere o artigo 52, da Lei Orgânica do Município, promulgada em 04 de Abril de 1.990; com fundamento no artigo 11 da Lei Complementar nº 32, de 06 de abril de 2004; e

Considerando-se o requerimento formulado pela servidora com a comprovação dos cursos de atualização ou aperfeiçoamento realizados;

Considerando-se a expedição de Parecer Jurídico favorável ao pleito da requerente; resolve:

CONCEDER PROMOÇÃO POR QUALIFICAÇÃO PROFISSIONAL

A servidora do Município de Doutor Pedrinho, abaixo identificada, como segue:

Nome do(a) Servidor(a)	Cargo	A contar de:	Referência / Classe	
			Atual	Progressão
Sulami Moser	Professora II	15/09/2014	6 - X	6 - Z

MUNICÍPIO DE DOUTOR PEDRINHO, em 18 de setembro de 2014;
26o ano de Fundação; 25o ano de Emancipação Política.

HARTWIG PERSUHN

Prefeito de Doutor Pedrinho/SC.

PORTARIA 118/2014

PORTARIA no 118, de 24 de Setembro de 2014.

Concede auxílio financeiro a aluna de curso técnico e profissional não existente no município.

O PREFEITO DE DOUTOR PEDRINHO/SC, no uso das atribuições que lhe são conferidas pelo art. 52, Inciso I, da Lei Orgânica do Município, promulgada em 04 de Abril de 1990, e em conformidade com o artigo 1º da Lei no 414, de 02/10/2000, alterada pela Lei no 584, de 23/03/2005, a Lei nº 626 de 14/03/2006 e a Lei nº 648, de 17/08/2006,

Considerando-se o requerimento formulado pela interessada e a comprovação dos requisitos pertinentes; resolve:

CONCEDER AUXÍLIO FINANCEIRO

A aluna abaixo identificada, matriculada em cursos técnico e/ou profissional (graduação) não existente neste município, a partir de setembro de 2014, na forma que segue:

Aluno	Instituição	Curso	Valor	Processo nº	A contar de:
Andreia V. Weinfuter	UNIASSELVI	Direito	R\$ 118,00	65/2014	24/09/2014

MUNICÍPIO DE DOUTOR PEDRINHO, em 24 de setembro de 2014;
26o ano de Fundação; 25o ano de Emancipação Política.

HARTWIG PERSUHN

Prefeito de Doutor Pedrinho/SC.

PORTARIA 119/2014

PORTARIA no 119, de 24 de Setembro de 2014.

Exclui auxílio financeiro a aluna de curso técnico e profissional não existente no Município.

O PREFEITO DE DOUTOR PEDRINHO/SC, no uso das atribuições que lhe são conferidas pelo art. 52, Inciso I, da Lei Orgânica do Município, promulgada em 04 de Abril de 1990, e em conformidade com o artigo 1º da Lei no 414, de 02/10/2000, alterada pela Lei no 584, de 23/03/2005, a Lei nº 626 de 14/03/2006 e a Lei nº 648, de 17/08/2006,

Considerando que, a aluna abaixo relacionada não frequenta mais seu respectivo curso, a partir de setembro de 2014, RESOLVE;

CANCELAR O AUXÍLIO FINANCEIRO

Aluno	Instituição	Curso	Valor	Processo nº
Ariane Buzzi	UNIASSELVI	Administração	R\$ 118,00	19/2013

MUNICÍPIO DE DOUTOR PEDRINHO, em 24 de setembro de 2014;
26o ano de Fundação; 25o ano de Emancipação Política.

HARTWIG PERSUHN

Prefeito de Doutor Pedrinho/SC.

Extrato do Edital de Carta Convite Nº. 041/2014

MUNICÍPIO DE DOUTOR PEDRINHO/SC

Extrato do Edital de Carta Convite nº. 041/2014

O MUNICÍPIO de DOUTOR PEDRINHO, Estado de Santa Catarina, torna público que está aberto a LICITAÇÃO, na modalidade CARTA CONVITE, tipo "Menor Preço Global", objetivando a CONTRATAÇÃO DE EMPRESA PARA PRESTAÇÃO DE SERVIÇOS DE COLETA, TRANSPORTE E DISPOSIÇÃO FINAL DE RESÍDUOS DE PRODUTOS QUÍMICOS (MEDICAMENTOS) E SERVIÇOS DA SAÚDE (LIXO HOSPITALAR E ODONTOLÓGICO) PROVENIENTES DAS UNIDADES DE SAÚDE DO MUNICÍPIO, atendendo a Lei Federal nº. 8.666/93 Lei Complementar nº. 123/2006 e demais legislações aplicáveis. Recebimento dos envelopes de propostas e dos envelopes de habilitação: Data: 14/10/2014. Hora: 09h30min. Início da Sessão Pública e abertura dos envelopes: Data: 14/10/2014, Hora: 10h00min. Informações serão prestadas na sede da municipalidade durante o expediente normal ou através do e-mail: compras@doutorpedrinho.sc.gov.br e do telefone 0xx47 3388-0148. Doutor Pedrinho/SC, 30 de Setembro de 2014.

HARTWIG PERSUHN

Prefeito Municipal de Doutor Pedrinho

DECRETO 065/2014

DECRETO Nº 065, de 19 de setembro de 2014.

Abre Crédito Suplementar no valor de R\$ 2.407,25.

HARTWIG PERSUHN, Prefeito de Doutor Pedrinho, Estado de Santa Catarina, no uso da competência privativa que lhe confere o artigo 52, da Lei Orgânica do Município, promulgada em 04 de abril de 1.990, e com fundamento na Lei nº 830, de 06 de dezembro de 2013;

DECRETA:

Art. 1º - O Chefe do Poder Executivo fica autorizado a proceder à anulação, no valor de até R\$ 2.407,25 (dois mil quatrocentos e sete reais e vinte e cinco centavos), do saldo existente nas dotações dos seguintes Projetos/Atividade, Operações Especiais, Elementos e Unidades Orçamentárias do Orçamento-Programa 2014 da Administração Direta do Município de Doutor Pedrinho (Lei nº 830, de 06/12/2013).

06.001.10.301.0150.2024	SECRETARIA MUN. DE SAÚDE E ASSISTÊNCIA SOCIAL	
06.001.10.301.0150.2024	FUNDO MUNICIPAL DA SAÚDE	
06.001.10.301.0150.2024	MANUTENÇÃO DO FUNDO MUNICIPAL DA SAÚDE	
300000	DESPESAS CORRENTES	
330000	OUTRAS DESPESAS CORRENTES	
339300	TRANSF CONSÓRCIO PÚBLICO	
1671300	FARMACIA BÁSICA DO ESTADO	2.407,25
TOTAL		2.407,25
TOTAL GERAL DA ANULAÇÃO		2.407,25

Art. 2º - O Prefeito Municipal fica autorizado à suplementação no valor de até R\$ 2.407,25 (dois mil quatrocentos e sete reais e vinte e cinco centavos), à conta da anulação prevista no artigo anterior, obedecendo às seguintes distribuições nas dotações Projetos/Atividade, Elementos e Unidades Orçamentárias do Orçamento-Programa 2014 da Administração Direta do Município de Doutor

Pedrinho (Lei nº 830, de 06/12/2013):

06.001.10.301.0150.2024	SECRETARIA MUN. DE SAÚDE E ASSISTÊNCIA SOCIAL	
06.001.10.301.0150.2024	FUNDO MUNICIPAL DA SAÚDE	
06.001.10.301.0150.2024	MANUTENÇÃO DO FUNDO MUNICIPAL DA SAÚDE	
300000	DESPESAS CORRENTES	
330000	OUTRAS DESPESAS CORRENTES	
339000	APLICAÇÕES DIRETAS	
1671300	RECURSOS ORDINARIOS	2.407,25
TOTAL		2.407,25
TOTAL GERAL DA SUPLEMENTAÇÃO		2.407,25

Art. 3º - Este Decreto entra em vigor na data de sua publicação, revogadas as disposições em contrário.

MUNICÍPIO DE DOUTOR PEDRINHO, em 19 de setembro de 2014;
26o ano de Fundação; 25o ano de Emancipação Política.

HARTWIG PERSUHN

Prefeito de Doutor Pedrinho/SC

Este Decreto foi publicado na forma regulamentar.

Doutor Pedrinho, SC, 19 de setembro de 2014.

EDIR ANA FRAINER MAZZI

Técnica em Contabilidade.

DECRETO 066/2014

DECRETO Nº 066, de 19 de setembro de 2014.

Abre Crédito Suplementar no valor de R\$ 13.000,00.

HARTWIG PERSUHN, Prefeito de Doutor Pedrinho, Estado de Santa Catarina, no uso da competência privativa que lhe confere o artigo 52, da Lei Orgânica do Município, promulgada em 04 de abril de 1.990, e com fundamento na Lei nº 830, de 06 de dezembro de 2013;

DECRETA:

Art. 1º - Fica autorizado a proceder à suplementação, no valor de até R\$ 13.000,00 (treze mil reais), do Excesso de Arrecadação, obedecendo às seguintes distribuições nas dotações Projetos/Atividade, Elementos e Unidades Orçamentárias do Orçamento-Programa 2014 da Administração Direta do Município de Doutor Pedrinho (Lei nº 830, de 06/12/2013):

05.001.12.361.0050.2009	SEC. MUNICIPAL DE EDUCAÇÃO E PROMOÇÃO SOCIAL	
05.001.12.361.0050.2009	DIVISÃO EDUCAÇÃO	
05.001.12.361.0050.2009	MANUTENÇÃO TRANSPORTE ESCOLAR	
300000	DESPESAS CORRENTES	
330000	OUTRAS DESPESAS CORRENTES	
339000	APLICAÇÕES DIRETAS	
1580000	SALÁRIO EDUCAÇÃO	13.000,00
TOTAL		13.000,00
TOTAL GERAL DA SUPLEMENTAÇÃO		13.000,00

Art.2º-Este Decreto será coberto com recursos originado do seguinte item:

Excesso de Arrecadação R\$ 13.000,00

Art.3º - O presente decreto entra em vigor na data de sua publicação.

MUNICÍPIO DE DOUTOR PEDRINHO, em 19 de setembro de 2014;
26o ano de Fundação; 25o ano de Emancipação Política.

HARTWIG PERSUHN

Prefeito de Doutor Pedrinho/SC

Este Decreto foi publicado na forma regulamentar.

Doutor Pedrinho, SC, 19 de setembro de 2014.

EDIR ANA FRAINER MAZZI

Técnica em Contabilidade.

Forquilha

PREFEITURA

Pregão Presencial Nº 129/2014 - PMF - Ata do Sistema de Registro de Preços 22/2014

SECRETARIA DE ADMINISTRAÇÃO.

DEPARTAMENTO DE COMPRAS E LICITAÇÕES

Em cumprimento ao disposto do artigo 15 parágrafo 2º da Lei 8.666/93 e alterações, a Secretaria de Administração, informa que se encontram registrados os preços abaixo relacionados, decorrentes do Pregão Presencial nº 129/2014 - PMF - Ata do Sistema de Registro de Preços 22/2014 - PMF - SELEÇÃO DE PROPOSTAS VISANDO O REGISTRO DE PREÇOS PARA AQUISIÇÃO DE MATERIAIS DE INFORMÁTICA, através de empresas do ramo pertinente, para uso das diversas secretarias para atender a demanda da Prefeitura Municipal integrante do Município de Forquilha, pelo período de 12 (doze) meses.

ESTA ATA DE REGISTRO DE PREÇO ENCONTRA-SE PUBLICADA NA ÍNTEGRA, NO ENDEREÇO ELETRÔNICO WWW.FORQUILHINHA.SC.GOV.BR.

VIGÊNCIA: 01/01/2015
2ª Publicação.

Extrato de Contrato PMF Nº. 193/2014

EXTRATO DE CONTRATO PMF Nº. 193/2014

CONTRATANTE - MUNICÍPIO DE FORQUILHINHA

CONTRADADO - RP COMERCIO E REPRESENTAÇÕES LTDA

OBJETO - O presente Instrumento tem por objeto a contratação de pessoa jurídica especializada para aquisição de mobiliário e equipamentos diversos, através de empresas do ramo pertinente, para utilização nas diversas Secretarias do Município de Forquilha/SC.

VALOR - R\$ 795,00 (setecentos e noventa e cinco reais).

VIGÊNCIA - O prazo de vigência do presente contrato é de 395 (trezentos e noventa e cinco) dias corridos (prazo de entrega + prazo da garantia) contados a partir da data de sua assinatura. - 09/10/2015.

DOTAÇÃO - 0401.2010.3390 (29), 0501.2015.4490 (78), 1301.2020.3390 (193), 1301.2020.4490 (195), 1301.2021.3390 (198), 1301.2021.4490 (200), 1301.2020.3390 (238), 1301.2020.4490 (244).

FUNDAMENTO LEGAL - Lei Federal 8.666/93 e Pregão Presencial nº. 172/PMF/2014

DATA DA ASSINATURA - 09 de setembro de 2014.

JOSÉ RICARDO JUNKES

Prefeito Municipal em Exercício

EXTRATO DE CONTRATO FMS Nº. 94/2014

EXTRATO DE CONTRATO FMS Nº. 94/2014

CONTRATANTE - MUNICÍPIO DE FORQUILHINHA

CONTRADADO - RP COMERCIO E REPRESENTAÇÕES LTDA ME

OBJETO - O presente contrato tem por objeto a contratação de pessoa jurídica especializada para aquisição de mobiliário e equipamentos diversos, através de empresas do ramo pertinente, para utilização da Secretaria de Saúde do Município de Forquilha/SC. VALOR - R\$ 610,00 (seiscentos e dez reais).

VIGÊNCIA - O prazo de vigência do presente contrato é de 395 (trezentos e noventa e cinco) dias corridos (prazo de entrega + prazo da garantia) contados a partir da data de sua assinatura. - 09/10/2015.

DOTAÇÃO - 1701.2051.4490 (29), 1701.2057.4490 (49), 1701.2064.4490 (75), 1701.2061.4490 (88).

FUNDAMENTO LEGAL - Lei Federal 8.666/93 e Pregão Presencial nº. 172/PMF/2014

DATA DA ASSINATURA - 09 de setembro de 2014.

JOSÉ RICARDO JUNKES

Prefeito Municipal em Exercício

AVISO DE LICITAÇÃO: PREGÃO PRESENCIAL Nº. 29/FMS/2014

AVISO DE LICITAÇÃO

MODALIDADE: Edital Pregão Presencial Nº. 29/FMS/2014;

OBJETIVO: A presente licitação tem por objetivo a aquisição de tonners, para atendimento a secretaria de Saúde do Município de Forquilha/SC, para o exercício de 2014.

DATA DE ABERTURA: Dia 14 de outubro de 2014 às 09:00 horas.

EDITAL: Completo e demais esclarecimentos poderão ser obtidos de segunda a sexta-feira no Departamento de Compras do Município de Forquilha, no Paço Municipal "26 de Abril" Edifício sede da Municipalidade na Avenida 25 de julho, 3400, no horário das 07:00 as 13:00 horas, ou pelo site www.forquilha.sc.gov.br.

Forquilha, 30 de setembro de 2014.

ERIKA DE LUCA TISCOSKI BACK

Pregoeira

EDITAL DE CONTRIBUIÇÃO DE MELHORIA Nº 22/2014

PUBLICAÇÃO LEGAL

O Secretário de Administração e Finanças do Município de Forquilha - SC, no uso de suas atribuições legais, tendo em vista o disposto na LEI Nº 1.947 DE 30/12/2013, pelo presente, NOTIFICA os contribuintes abaixo relacionados, que se encontram em local incerto e não sabido e/ou recusaram-se a assinar o recebimento do presente EDITAL DE CONTRIBUIÇÃO DE MELHORIA Nº 22/2014 que versa sobre a pavimentação da Rua das Irmãs Clarissas - Bairro Clarissa.

CONTRIBUINTE	CAD	INSCRIÇÃO
Clesio Viana	1388	01.03.030.0019.001

Forquilha, 30 de setembro de 2014.

Ademir Brandiello Pedro

Secretário de Administração e Finanças

PREGAO PRESENCIAL - LICITACAO Nº. 05/2014

ESTADO DE SANTA CATARINA CAMARA MUNICIPAL DE FORQUILHINHA CNPJ: 80.168.198/0001-56 Rua Sigisfredo Back, 355 C.E.P.: 88850-000 - Forquilha - SC	PREGÃO PRESENCIAL Nr.: 5/2014 - PR
	Processo Administrativo: 5/2014 Processo de Licitação: 5/2014 Data do Processo: 30/09/2014

AVISO DE LICITAÇÃO Nº. 5/2014

A Comissão Especial de Pregão, da entidade CAMARA MUNICIPAL DE FORQUILHINHA, no exercício das atribuições que lhe confere a(o) Portaria nº. 4/2014, de 01/08/2014, torna público, para conhecimento dos interessados, que fará realizar no dia 13/10/2014, às 16:00 horas, no endereço, Rua Sigisfredo Back, 355, Forquilha-SC, a reunião de recebimento e abertura das documentações e propostas, conforme especificado no Edital de Licitação Nº. 5/2014-PR na modalidade PREGÃO PRESENCIAL.

Informamos que a íntegra do Edital encontra-se disponível no endereço supra citado.

Objeto da Licitação:

Contratação de empresa para prestação de serviços de telefonia móvel, com fornecimento de aparelhos novos em regime de comodato, conforme projeto básico e planilha descritiva, quantitativa dos serviços e orçamento básico, contendo todas as informações necessárias para a execução dos serviços listados neste item (Anexo I).

Forquilha, 30 de Setembro de 2014.

Hildo Gonçalves
Pregoeiro(a)

Fraiburgo

PREFEITURA

Aviso de Retificação do Pregão Presencial 0021A_2014-Sf

MUNICÍPIO DE FRAIBURGO - SC

Aviso de Retificação do Pregão Presencial nº 0021A/2014 - SF

Objeto: Aquisição de materiais e equipamentos para ampliação da Estação de Tratamento de Efluentes (ETE), localizada no bairro Jardim América, para tratamento conjunto de resíduos de tanques sépticos. Retifica-se a descrição do item 7 do Lote 2 do Edital 021/2014 - SF,

Julgamento: Menor Preço POR LOTE. Desta forma, como tal alteração afetará a formulação das propostas, reabre-se o prazo inicialmente estabelecido, modificando-se também a data de abertura do presente Certame, que passará a ser Entrega/Protocolo dos Envelopes e Credenciamento: Até às 09:15 horas do dia 13.10.2014. Abertura: Às 09:15 horas do mesmo dia. Informações e/ou cópia na íntegra deste Edital: Avenida Rio das Antas, nº 185. Fone (49) 3256 3000 - Ramais 3023/3039. Site: www.fraiburgo.sc.gov.br.

Fraiburgo(SC), 30 de setembro de 2014.

Eloi Regalin

Presidente da SANEFRAI

EXTRATO PROF. ED. FÍSICA

EXTRATO DE EDITAL DE SELEÇÃO PARA CONTRATAÇÃO EM CARÁTER TEMPORÁRIO - ACT Nº. 0036 DE 30 DE SETEMBRO DE 2014.

O PREFEITO MUNICIPAL DE FRAIBURGO, Estado de Santa Catarina, no uso de suas atribuições, FAZ SABER que encontram-se abertas as inscrições para o Processo Seletivo para Contratação em Caráter Temporário - ACT, para atender as necessidades temporárias de excepcional interesse público em diversas áreas do Município de Fraiburgo, para a função pública de PROFESSOR DE EDUCAÇÃO FÍSICA para Saúde Mental. O preenchimento de vagas será para o ano de 2014, podendo ser prorrogado, em conformidade com a Lei Municipal nº 1220 de 4 de junho de 1997 e suas alterações. As inscrições serão realizadas no período de 06 a 20 de outubro de 2014, das 08:30 as 11:30 horas e das 14:00 às 17:00 horas, em dia de expediente (excetuados sábados, domingos, feriados e pontos facultativos), na Secretaria de Administração e Planejamento, Departamento de Gestão de Pessoal, localizado na Av. Rio das Antas, 185, Centro, Município de Fraiburgo, SC. A íntegra do Edital estará disponível na internet no sítio "www.fraiburgo.sc.gov.br". Outras informações junto a Prefeitura Municipal de Fraiburgo, pelo fone (49) 3256-3057.

Fraiburgo, 30 de setembro de 2014.

IVO BIAZZOLO

Prefeito Municipal

ANDRÉ LUIZ DE OLIVEIRA

Secretário de Administração e Planejamento

EXTRATO

EXTRATO DE EDITAL DE SELEÇÃO PARA CONTRATAÇÃO EM CARÁTER TEMPORÁRIO - ACT Nº. 0035 DE 30 DE SETEMBRO DE 2014.

O PREFEITO MUNICIPAL DE FRAIBURGO, Estado de Santa Catarina, no uso de suas atribuições, FAZ SABER que encontram-se abertas as inscrições para o Processo Seletivo para Contratação em Caráter Temporário - ACT, para atender as necessidades temporárias de excepcional interesse público em diversas áreas do Município de Fraiburgo, para a função pública de Instrutor de Trabalhos Manuais. O preenchimento de vagas será para o ano de 2014, podendo ser prorrogado, em conformidade com a Lei Municipal nº 1220 de 4 de junho de 1997 e suas alterações. As inscrições serão realizadas no período de 01 de outubro a 14 de outubro de 2014, das 08:30 as 11:30 horas e das 14:00 às 17:00 horas, em dia de expediente, na Secretaria de Administração e Planejamento, Departamento de Gestão de Pessoal, localizado na Av. Rio das Antas, 185, Centro, Município de Fraiburgo, SC. A íntegra do Edital estará disponível na internet no sítio "www.fraiburgo.sc.gov.br". Outras informações junto a Prefeitura Municipal de Fraiburgo, pelo fone (49) 3256-3057.

Fraiburgo, 30 de setembro de 2014.

IVO BIAZZOLO

Prefeito Municipal

ANDRÉ LUIZ DE OLIVEIRA

Secretário de Administração e Planejamento

EDITAL DE NOTIFICAÇÃO DE DÍVIDA ATIVA Nº 004-2014

EDITAL DE NOTIFICAÇÃO DE DÍVIDA ATIVA Nº 004/2014

Nos termos do que determinam os Artigos 748 e 755 da Lei Complementar nº 053/2003, ficam notificados os contribuintes inscritos em dívida ativa para com a Fazenda Pública Municipal de Fraiburgo, para, no prazo de 30 (trinta) dias a contar da sua publicação, regularizar sua situação junto ao Departamento de Tributos do Município, sob pena de a dívida ativa ser imediatamente enviada para a cobrança judicial. Ficam notificados SULPETRUS REPRESENTAÇÕES COMERCIAIS LTDA. - CNPJ 13.099.013/0001-01; ALZEU TIBES DE MORAES - ME - CNPJ 86.974.896/0001-25; JOÃO MARIA GOMES 754640129-15 - CNPJ 12.154.162/0001-63; BRB TRADING IMPORTAÇÃO E EXPORTAÇÃO EIRELLI - EPP - CNPJ 07.940.967/0001-00; ADEMAR FERREIRA - ME - CNPJ 09.093.182/0001-67; ALTAIR LEANDRO & CIA LTDA. - CNPJ 06.182.456/0001-04; CARLINHOS CAMARGO DE ALMEIDA - CNPJ 10.512.652/0001-69; COOPERATIVA REGIONAL AGROPECUÁRIA DE CAMPOS NOVOS - CNPJ 83.158.824/0043-70; NEUDIR DE SOUZA 48647195949 - CNPJ 13.692.479/0001-16; A.D.J. PRESTADORA DE SERVIÇO EM CONSTRUÇÃO CIVIL LTDA. - CNPJ 08.002.473/0001-30; EXCLUSIVA VEÍCULOS LTDA. - CNPJ 04.014.230/0001-60; DB S.A. COMÉRCIO DE MÓVEIS E ELETRODOMÉSTICOS - CNPJ 09.313.141/0200-83; PRESTAÇÃO DE SERVIÇOS TRANSLEVE LTDA. - ME - CNPJ 03.661.144/0001-87; AIRTON JOSÉ GARCIA - ME CNPJ 00.947.025/0001-05; I.G. MONTAGEM INDUSTRIAL LTDA - CNPJ 10.602.037/0001-43; ODACIR NUNES PIRES - ME - CNPJ 00.223.100/0001-87; TRANSPORTES 2 DE JULHO LTDA. - EPP - CNPJ 01.149.601/0003-95.

ELVITO COLDEBELLA

SECRETÁRIO DE FINANÇAS

EDITAL Nº 003

EDITAL Nº 003/2014

PROCESSO Nº 4834/2014

O MUNICÍPIO DE FRAIBURGO, nos termos dos Artigos 81 e 82 da Lei Federal 5.172/66, do disposto no Decreto-Lei 195/67, do disposto na Lei Municipal Complementar nº 053/2003 (Código Tributário Municipal) e Lei Municipal nº 2234/2014, visando a viabilização de obras públicas, que beneficiarão os imóveis localizados na Rua Amâncio Chelli, especialmente defronte as quadras 543, 544, 545, 551, 552, 553 e 554 (Bairro Roland Mayer - Loteamento Vila Nova), NOTIFICA e CONVOCA os interessados e beneficiários, para examinarem o memorial descritivo do projeto, o orçamento do custo do melhoramento, a delimitação da zona beneficiada, o fator de absorção do benefício da valorização, a parcela do custo da obra a ser financiada pela contribuição, o plano de rateio e os valores correspondentes, cujos documentos encontram-se fixados e publicados no mural público da Prefeitura Municipal de Fraiburgo, situada na Av. Rio das Antas nº 185, ficando, nos termos da legislação em vigor, facultado aos interessados, querendo, no prazo de 30 (trinta) dias, procederem às impugnações. O valor da contribuição terá por base a valorização dos imóveis, os quais serão avaliados previamente e após a realização da obra pela Comissão Especial designada pela Portaria nº 1754/2014.

IVO BIAZZOLO

PREFEITO MUNICIPAL

COMUNICADO / CONVOCAÇÃO

A Comissão Mista de Avaliação nomeada pela Portaria nº 1754 de 01 de setembro de 2014, composta pelos membros Idair Bonetti, Wigand Leonhardt, João Carlos Padilha, Aldair Moraes e Flávio André de Oliveira, CONVOCA os lindeiros da Rua Amâncio Chelli, especialmente defronte as quadras 543, 544, 545, 551, 552, 553 e 554 (Bairro Roland Mayer - Loteamento Vila Nova), beneficiados pela realização de obra pública, constante do Edital nº 003/2014, cujos documentos encontram-se afixados no mural público da Prefeitura Municipal de Fraiburgo, para que tomem conhecimento dos critérios de avaliação dos imóveis, os quais estão afixados no referido mural, bem como COMUNICA que no dia 06/10/2014 a partir das 08:30 horas estará procedendo à avaliação dos imóveis in loco, podendo ser acompanhada pelos proprietários dos imóveis beneficiados, cujos valores serão publicados no mural público a partir do dia 08/10/2014. A Comissão, através de seus membros, coloca-se à disposição dos proprietários lindeiros para esclarecimentos, bem como para agendamento das avaliações.

A COMISSÃO

AT14FMS21

EXTRATO CONTRATUAL

Contrato Nº.: AT14FMS21

Contratante.: FUNDO MUNICIPAL DE SAUDE DE FRAIBURGO

Contratada...: LCI PRODUTOS DIAGNÓSTICOS LTDA

Valor : 37.351,24 (trinta e sete mil trezentos e cinquenta e um reais e vinte e quatro centavos)

Vigência : Início: 01/09/2014 Término: 31/01/2015

Licitação : PREGÃO PRESENCIAL Nº.: 16/2014

Objeto : REGISTRO DE PREÇOS PARA AQUISIÇÃO EM CONTRATAÇÕES FUTURAS DE MATERIAIS DE CONSUMO E MATERIAIS ESPECÍFICOS PARA REALIZAÇÃO DE EXAMES LABORATORIAIS, PARA USO NO LABORATÓRIO DE ANÁLISES CLÍNICAS DA SECRETARIA DE SAÚDE.

Fraiburgo, 30 de Setembro de 2014

NILCE PINZ

Secretária de Saúde

Ct14fms12

EXTRATO CONTRATUAL

Contrato Nº.: CT14FMS12

Contratante.: FUNDO MUNICIPAL DE SAUDE DE FRAIBURGO

Contratada...: OTIMIZA CURSOS LTDA ME

Valor : 44.000,00 (quarenta e quatro mil reais)

Vigência : Início: 26/09/2014 Término: 26/02/2015

Licitação : Tomada de Preço p/ Compras e Serviços Nº.: 2/2014

Objeto : CONTRATAÇÃO DE EMPRESA VISANDO A PRESTAÇÃO DE SERVIÇOS DE GERENCIAMENTO DE CURSO, PARA A EXECUÇÃO DO PROJETO DE EDUCAÇÃO PERMANENTE EM SAÚDE DIRECIONADOS AOS PROFISSIONAIS DE NÍVEL MÉDIO DAS SECRETARIAS DE SAÚDE DOS VINTE MUNICÍPIOS DA REGIÃO DO ALTO VALE DO RIO DO PEIXE (AUXILIARES E TÉCNICOS DE ENFERMAGEM, AUXILIARES DE CONSULTÓRIO DENTÁRIO, TÉCNICOS DE HIGIENE BUCAL, ATENDENTES DE FARMÁCIA E POSTOS DE DISPENSAÇÃO DE MEDICAMENTOS, RECEPCIONISTAS, TELEFONISTAS.

Fraiburgo, 30 de Setembro de 2014

NILCE PINZ

Secretária de Saúde

TA;At14fms12

EXTRATO CONTRATUAL

Aditivo Nº : TA.AT14FMS12 - Contrato Nº.: AT14FMS09

Contratante.: FUNDO MUNICIPAL DE SAUDE DE FRAIBURGO

Contratada...: IVONEI GONÇALVES TURISMO ME

Vigência : Início: 01/09/2014 Término: 28/02/2015

Licitação : PREGÃO PRESENCIAL Nº.: 7/2014

Objeto : AS PARTES DA ATA EPIGRAFADA, DE COMUM ACORDO, E EM CONFORMIDADE COM A CLAUSULA TERCEIRA ITEM 3.7, APROVAM A PARTIR DE 01 DE SETEMBRO DE 2014, MEDIANTE ATENDIMENTO AOS REQUISITOS DO ITEM 6.3 DO EDITAL, PARA PRESTAÇÃO DOS SERVIÇOS DE TRANSPORTE, OBJETO DESTES PROCESSOS, O VEÍCULO ABAIXO ESPECIFICADO:

VEÍCULO ÔNIBUS, MODELO MERCEDES BENZ/MPOL PARADISO R

ANO DE FABRICAÇÃO: 2012

MODELO: 2012

CAP/POT/CIL: 44P/360CV " PLACA: MLF 6020

RENAVAN: 490051642

CHASSI: 9MB634061CB

Fraiburgo, 30 de Setembro de 2014

NILCE PINZ

Secretária de Saúde

TA;At14fms13
EXTRATO CONTRATUAL

Aditivo Nº : TA.AT14FMS13 - Contrato Nº: AT14FMS09
Contratante.: FUNDO MUNICIPAL DE SAUDE DE FRAIBURGO
Contratada...: IVONEI GONÇALVES TURISMO ME
Valor : 10.000,00 (dez mil reais)
Vigência : Início: 23/09/2014 Término: 28/02/2015
Licitação : PREGÃO PRESENCIAL Nº.: 7/2014
Objeto : AS PARTES DA ATA EPIGRAFADA, EM CONFORMIDADE COM O ART. 17 DO DECRETO MUNICIPAL Nº 0149, DE 24 D E NOVEMBRO DE 2006 E COM O ART. 65, § 1º DA LEI Nº 8.666/93, DE COMUM ACORDO, AJUSTAM E CONTRATAM O ACRÉSCIMO NA QUANTIDADE DO ITEM 1.

Fraiburgo, 30 de Setembro de 2014
NILCE PINZ
Secretária de Saúde

Portaria Nº 1879/2014

PORTARIA N.º 1.879, DE 30 DE SETEMBRO DE 2014.

Nomeia Servidor Público Municipal

O Prefeito Municipal de Fraiburgo, no uso de suas atribuições legais e em conformidade com a Lei Complementar n.º 0110, de 03 de março de 2010, e alterações posteriores; e em conformidade com o ofício n.º 068/2014 da Autarquia Municipal de Saneamento de Fraiburgo - SANEFRAI;

RESOLVE:

Art. 1º Nomear OLIR BOTTEGA, brasileiro, separado judicialmente, inscrito no CPF sob o nº 436.566.689-49, no cargo de provimento em comissão de CHEFE DE SETOR, com carga horária de 40 horas semanais, a partir de 01 de outubro de 2014.

Art. 2º Esta Portaria entra em vigor na data de sua publicação, revogando-se as disposições em contrário.

Fraiburgo, 30 de setembro de 2014.
IVO BIAZZOLO
Prefeito Municipal

ANDRÉ LUIZ DE OLIVEIRA
Secretário de Administração e Planejamento

PORTARIA Nº 1880/2014

PORTARIA N.º 1.880, DE 30 DE SETEMBRO DE 2014.
Prorroga Cessão de Servidor Público Municipal ao 15º Batalhão da Polícia Militar de Fraiburgo.

O Prefeito Municipal de Fraiburgo, no uso de suas atribuições legais; e em conformidade com a Lei complementar nº 109, de 03 de março de 2010 e alterações posteriores, e em conformidade com o Processo Administrativo n.º 4.246, de 26 de setembro de 2013;

RESOLVE:

Art. 1º Prorrogar a cessão de CINTIA CRISTINA SUDATTI, brasileira, solteira, inscrita no CPF sob o nº 058.535.119-80, ocupante do cargo de provimento efetivo de AGENTE DE SERVIÇOS GERAIS, para prestar serviços junto ao 15º Batalhão da Polícia Militar de Fraiburgo, no período de 30 de setembro de 2014 até 29 de setembro de 2015.

Art. 2º Esta Portaria entra em vigor na data de sua publicação, revogando-se as disposições em contrário.

Fraiburgo, 30 de setembro de 2014.
IVO BIAZZOLO
Prefeito Municipal

ANDRÉ LUIZ DE OLIVEIRA
Secretário de Administração e Planejamento

PORTARIA Nº 1881/2014

PORTARIA Nº 1.881, DE 30 DE SETEMBRO DE 2014.
Dispõe sobre a contratação por prazo determinado.

O Prefeito Municipal de Fraiburgo, no uso de suas atribuições legais e em conformidade com o Artigo 37 da Constituição Federal; e em conformidade com a Lei Municipal n.º 1220/97 de 04 de junho de 1997 e alterações posteriores; e em conformidade com o Edital n.º 0025, de 02 de maio de 2014 e Contrato Administrativo; e em conformidade com a comunicação interna n.º 01199/2014 da Secretaria Municipal de Educação, Cultura e Esportes;

Considerando que, estará substituindo por 20 horas semanais a servidora ANGÉLICA APARECIDA DELFES SESTREN, que encontra-se afastada em Licença Maternidade;

RESOLVE:

Art. 1º Contratar, em caráter temporário MARIELLI SOARES, brasileira, solteira, inscrita no CPF sob o n.º 044.915.719-96, na função de PROFESSOR - ENSINO FUNDAMENTAL - ANOS INICIAIS, com carga horária de 20 horas semanais, no período de 01 de outubro de 2014 até 12 de dezembro de 2014.

Art. 2º Esta Portaria entra em vigor na data de sua publicação, revogando-se as disposições em contrário.

Fraiburgo, 30 de setembro de 2014.
IVO BIAZZOLO
Prefeito Municipal

ANDRÉ LUIZ DE OLIVEIRA
Secretário de Administração e Planejamento

PORTARIA Nº 1882/2014

PORTARIA Nº 1.882, DE 30 DE SETEMBRO DE 2014.
Dispõe sobre a contratação por prazo determinado.

O Prefeito Municipal de Fraiburgo, no uso de suas atribuições legais e em conformidade com o Artigo 37 da Constituição Federal; e em conformidade com a Lei Municipal n.º 1220/97 de 04 de junho de 1997 e alterações posteriores; e em conformidade com o Edital n.º 0006, de 02 de janeiro de 2014 e Contrato Administrativo; e em conformidade com a comunicação interna n.º 01200/2014 da Secretaria Municipal de Educação, Cultura e Esportes;

RESOLVE:

Art. 1º Contratar, em caráter temporário LILIAN DOMINGUES DOS SANTOS GEREMIA, brasileira, casada, inscrita no CPF sob o n.º 032.770.509-47, na função de AUXILIAR DE SALA DA EDUCAÇÃO INFANTIL, com carga horária de 40 horas semanais, no período de 01 de outubro de 2014 até 19 de dezembro de 2014.

Art. 2º Esta Portaria entra em vigor na data de sua publicação, revogando-se as disposições em contrário.

Fraiburgo, 30 de setembro de 2014.

IVO BIAZZOLO
Prefeito Municipal

ANDRÉ LUIZ DE OLIVEIRA
Secretário de Administração e Planejamento

PORTARIA Nº 1883/2014

PORTARIA Nº 1.883, DE 30 DE SETEMBRO DE 2014.
Dispõe sobre a contratação por prazo determinado.

O Prefeito Municipal de Fraiburgo, no uso de suas atribuições legais e em conformidade com o Artigo 37 da Constituição Federal; e em conformidade com a Lei Municipal n.º 1220/97 de 04 de junho de 1997 e alterações posteriores; e em conformidade com o Edital n.º 0006, de 02 de janeiro de 2014 e Contrato Administrativo; e em conformidade com a comunicação interna n.º 01201/2014 da Secretaria Municipal de Educação, Cultura e Esportes;

RESOLVE:

Art. 1º Contratar, em caráter temporário JULIANA DA SILVA, brasileira, solteira, inscrita no CPF sob o n.º 063.800.529-92, na função de AUXILIAR DE SALA DA EDUCAÇÃO INFANTIL, com carga horária de 40 horas semanais, no período de 01 de outubro de 2014 até 19 de dezembro de 2014.

Art. 2º Esta Portaria entra em vigor na data de sua publicação, revogando-se as disposições em contrário.

Fraiburgo, 30 de setembro de 2014.

IVO BIAZZOLO
Prefeito Municipal

ANDRÉ LUIZ DE OLIVEIRA
Secretário de Administração e Planejamento

PORTARIA Nº 1884/2014

PORTARIA Nº 1.884, DE 30 DE SETEMBRO DE 2014.
Dispõe sobre a contratação por prazo determinado.

O Prefeito Municipal de Fraiburgo, no uso de suas atribuições legais e em conformidade com o Artigo 37 da Constituição Federal; e em conformidade com a Lei Municipal n.º 1220/97 de 04 de junho de 1997 e alterações posteriores; e em conformidade com o Edital n.º 0006, de 02 de janeiro de 2014 e Contrato Administrativo; e em conformidade com a comunicação interna n.º 01202/2014 da Secretaria Municipal de Educação, Cultura e Esportes;

RESOLVE:

Art. 1º Contratar, em caráter temporário ANA PAULA SANTOS DA SILVA, brasileira, solteira, inscrita no CPF sob o n.º 089.690.169-61, na função de AUXILIAR DE SALA DA EDUCAÇÃO INFANTIL, com carga horária de 40 horas semanais, no período de 01 de outubro de 2014 até 19 de dezembro de 2014.

Art. 2º Esta Portaria entra em vigor na data de sua publicação, revogando-se as disposições em contrário.

Fraiburgo, 30 de setembro de 2014.

IVO BIAZZOLO
Prefeito Municipal

ANDRÉ LUIZ DE OLIVEIRA
Secretário de Administração e Planejamento

PORTARIA Nº 1885/2014

PORTARIA Nº 1.885, DE 30 DE SETEMBRO DE 2014.
Exonera Servidor Público Municipal.

O Prefeito Municipal de Fraiburgo, no uso de suas atribuições legais;

RESOLVE:

Art. 1º - Exonerar a pedido, a servidora TATIANE GONÇALVES MATEUCCI, brasileira, casada, inscrita no CPF sob o n.º 042.120.609-81, nomeada no cargo de provimento efetivo de PROFESSOR, área de atuação EDUCAÇÃO INFANTIL com carga horária de 20 horas semanais, a partir de 01 de outubro de 2014.

Art. 2º - Esta Portaria entra em vigor na data de sua publicação, revogando-se as disposições em contrário.

Fraiburgo, 30 de setembro de 2014.

IVO BIAZZOLO
Prefeito Municipal

ANDRÉ LUIZ DE OLIVEIRA
Secretário de Administração e Planejamento

PORTARIA Nº 1886/2014

PORTARIA Nº 1.886, DE 30 DE SETEMBRO DE 2014.
Dispõe sobre o Afastamento Preventivo de Servidor

O Prefeito Municipal de Fraiburgo, no uso de suas atribuições legais; considerando especialmente o artigo 140 da Lei Complementar nº 109/2010; considerando o Processo Administrativo Disciplinar número 4.567/2014;

RESOLVE:

Art. 1º Afastar preventivamente do efetivo exercício do cargo, pelo prazo de 60 (sessenta) dias, o servidor PATRIC MARCOS DE OLIVEIRA, brasileiro, solteiro, inscrito no CPF sob o n.º 051.597.369-64, matrícula nº 103, nomeado no cargo de provimento efetivo de OPERADOR DE ETA/ETE, com lotação na Autarquia Municipal de Saneamento de Fraiburgo - SANEFRAI, com carga horária de 40 horas semanais, sem prejuízo da remuneração, a partir de 01 de outubro de 2014.

Art. 2º Esta Portaria entra em vigor na data de sua publicação, revogando-se as disposições em contrário.

Fraiburgo, 30 de setembro de 2014.

IVO BIAZZOLO
Prefeito Municipal

ANDRÉ LUIZ DE OLIVEIRA
Secretário de Administração e Planejamento

CÂMARA MUNICIPAL**Decreto Legislativo Nº 04/2014**

DECRETO LEGISLATIVO Nº 04/2014

DISPÕE SOBRE O JULGAMENTO DAS CONTAS DA PREFEITURA MUNICIPAL DE FRAIBURGO, RELATIVAS AO EXERCÍCIO DE 2012 E DÁ OUTRAS PROVIDÊNCIAS.

O Presidente da Câmara Municipal de Fraiburgo, Estado de Santa Catarina, no uso de suas atribuições legais;

Faço saber que a Câmara Municipal aprovou e, nos termos do artigo 32, IV, da Lei Orgânica do Município, eu promulgo o seguinte Decreto Legislativo:

Art. 1º. Ficam aprovadas as contas da Prefeitura Municipal de Fraiburgo, relativas ao exercício de 2012, consubstanciadas no Balanço Anual Consolidado e Relatórios do Controle Interno, de acordo com o Parecer Prévio nº 0084/2013, extraídos do Processo nº PCP - 13/00296884 do Tribunal de Contas do Estado de Santa Catarina.

Art. 2º. Fica a Presidência da Câmara Municipal de Fraiburgo autorizada a comunicar ao Tribunal de Contas Estado de Santa Catarina, o resultado do presente julgamento.

Art. 3º. Este Decreto Legislativo entra em vigor na data da sua publicação.

SALA DAS SESSÕES, 30 de setembro de 2014.

JOSÉ DARCY SOARES FRANÇA
Presidente da Câmara Municipal

ADILSON JOSÉ DIAS
Gestor Público Legislativo

Galvão**PREFEITURA****Processo de Licitação 054/2014**

EXTRATO DE EDITAL

O MUNICIPIO DE GALVÃO, Estado de Santa Catarina COMUNICA que estará recebendo proposta referente ao Processo Licitatório nº 054/2014, Edital de Pregão Presencial nº 021/2014, tipo menor preço por item até às 09h:00min. do dia 14 de outubro de 2014, e fará abertura das mesmas às 09h15min do mesmo dia, sendo que constitui-se o objeto da presente licitação LOCAÇÃO DE ONZE MAQUINAS COPIADORAS, COM REPOSIÇÃO DE TODAS AS PEÇAS E SERVIÇOS QUE SE FIZEREM NECESSÁRIOS À MANUTENÇÃO; TREINAMENTO DOS OPERADORES; FORNECIMENTO DE MATERIAL DE CONSUMO (SUPRIMENTOS), EXCETO PAPEL E GRAMPO PARA SER UTILIZADO NAS SECRETARIAS DO MUNICIPIO DE GALVÃO, conforme descrição Anexo V, conforme descrito no Edital. O fundamento legal é a Lei 10.520/2002 e subsidiariamente a Lei 8.666/93 de 21/06/93, consolidada e legislação aplicável. A integral do Edital e demais documentos poderão ser obtidos junto a sede do município com a Comissão de Licitação do Município, sito à Avenida Sete de Setembro nº 548, na cidade de Galvão - SC, telefone (49) 3342 1111 ou pelo site: www.galvao.sc.gov.br

Galvão - SC, 30 de setembro de 2014.

Neri Pederssetti
Prefeito Municipal

Garopaba

PREFEITURA

Extrato de Ata de Registro de Preço Nº 70/2014

ESTADO DE SANTA CATARINA
PREFEITURA MUNICIPAL DE GAROPABA

EXTRATO DE ATA DE REGISTRO DE PREÇO Nº70/2014
PMG

Ata nº. 70/2014; Processo nº. 156/2014; Contratante: PREFEITURA MUNICIPAL DE GAROPABA. Contratada: E.F.M CONSTRUÇÕES LTDA; Objeto: Registro de preço para contratação de empresa para execução parcelada de serviços de mão de obra para manutenção de vias públicas do Município de Garopaba. Valor: R\$ 305.726,50; Data da Assinatura: 01/10/2014.

Garuva

PREFEITURA

Lei Nº 1834/2014

LEI Nº 1834, DE 30 DE SETEMBRO DE 2014

"Dispõe sobre autorização para abertura de crédito adicional suplementar".

O povo do Município de Garuva, Estado de Santa Catarina, por seus representantes legais do Poder Legislativo Municipal, aprova e eu, JOSÉ CHAVES, na qualidade de Prefeito Municipal, no uso das atribuições legais que me são conferidas por Lei, sanciono a seguinte Lei:

Art. 1º - Fica o Chefe do Poder Executivo Municipal autorizado a abrir Crédito Adicional Suplementar na importância de R\$ 27.489,60 (vinte e sete mil quatrocentos e oitenta e nove reais e sessenta centavos) no orçamento do Fundo Municipal de Saúde de Garuva, na seguinte dotação orçamentária:

14.001.10.301.1020.2049				
Rep. de recursos para Man. de CIS/AMUNESC	3350	01.23.55	R\$	27.489,60

Art. 2º - Para a cobertura do Crédito Adicional Suplementar do Artigo 1º serão utilizados recursos provenientes do excesso de arrecadação previsto pelo incentivo do Estado de Santa Catarina destinado a consultas e exames de média e alta complexidade.

Art. 3º - Esta lei entra em vigor na data da sua publicação.

JOSÉ CHAVES
Prefeito Municipal

Lei Nº 1835/2014

LEI Nº 1835, DE 30 DE SETEMBRO DE 2014

"Dispõe sobre autorização para abertura de crédito adicional suplementar".

O povo do Município de Garuva, Estado de Santa Catarina, por seus representantes legais do Poder Legislativo Municipal, aprova e eu, JOSÉ CHAVES, na qualidade de Prefeito Municipal, no uso das atribuições legais que me são conferidas por Lei, sanciono a seguinte Lei:

Art. 1º - Fica o Chefe do Poder Executivo Municipal autorizado a abrir Crédito Adicional Suplementar na importância de R\$ 80.000,00 (oitenta mil reais) no orçamento da Câmara de Vereadores de Garuva, na seguinte dotação orçamentária:

001.001.01.031.1002.2001				
Man. da Câmara de Vereadores	3390	01.00.00	R\$	80.000,00

Art. 2º - Para a cobertura do Crédito Adicional Suplementar do Artigo 1º serão utilizados recursos provenientes da anulação das seguintes dotações orçamentárias:

001.001.01.031.1002.2001				
Man. da Câmara de Vereadores	3190	01.00.00	R\$	25.000,00
001.001.01.031.1002.2001				
Man. da Câmara de Vereadores	4490	01.00.00	R\$	55.000,00

Art. 3º - Esta lei entra em vigor na data da sua publicação.

JOSÉ CHAVES
Prefeito Municipal

Decreto Nº 149/2014

DECRETO Nº 149 DE 30 DE SETEMBRO DE 2014

"DISPÕE SOBRE ABERTURA DE CRÉDITO ADICIONAL SUPLEMENTAR".

JOSÉ CHAVES, Prefeito Municipal de Garuva, Estado de Santa Catarina, no uso das atribuições que lhe são conferidas, e especialmente a Lei nº 1834, de 30/09/2014,

DECRETA:

Art. 1º - Abertura de Crédito Adicional Suplementar na importância de R\$ 27.489,60 (vinte e sete mil quatrocentos e oitenta e nove reais e sessenta centavos) no orçamento do Fundo Municipal de Saúde de Garuva, na seguinte dotação orçamentária:

14.001.10.301.1020.2049 Rep. de recursos para Man. do CIS/AMUNESC	3350	01.23.55	R\$	27.489,60
---	------	----------	-----	-----------

Art. 2º - Para a cobertura do Crédito Adicional Suplementar do Artigo 1º serão utilizados recursos provenientes do excesso de arrecadação previsto pelo incentivo do Estado de Santa Catarina destinado a consultas e exames de média e alta complexidade.

Art. 3º - Este decreto entra em vigor na data da sua publicação.

José Chaves
Prefeito Municipal

Decreto Nº 150/2014

DECRETO Nº 150 DE 30 DE SETEMBRO DE 2014

"DISPÕE SOBRE ABERTURA DE CRÉDITO ADICIONAL SUPLEMENTAR".

JOSÉ CHAVES, Prefeito Municipal de Garuva, Estado de Santa Catarina, no uso das atribuições que lhe são conferidas, e especialmente a Lei nº 1835, de 30/09/2014,

DECRETA:

Art. 1º - Abertura de Crédito Adicional Suplementar na importância de R\$ 80.000,00 (oitenta mil reais) no orçamento da Câmara de Vereadores de Garuva, na seguinte dotação orçamentária:

001.001.01.031.1002.2001 Man. da Câmara de Vereadores	3390	01.00.00	R\$	80.000,00
---	------	----------	-----	-----------

Art. 2º - Para a cobertura do Crédito Adicional Suplementar do Artigo 1º serão utilizados recursos provenientes da anulação das seguintes dotações orçamentárias:

001.001.01.031.1002.2001 Man. da Câmara de Vereadores	3190	01.00.00	R\$	25.000,00
001.001.01.031.1002.2001 Man. da Câmara de Vereadores	4490	01.00.00	R\$	55.000,00

Art. 3º - Este decreto entra em vigor na data da sua publicação.

José Chaves
Prefeito Municipal

Convenio Nº 10/2014

CONVÊNIO Nº 10/2014

Convênio de cooperação mútua que celebram o MUNICÍPIO DE GARUVA, e a ASSOCIAÇÃO COMERCIALEINDUSTRIAL DE GARUVA - ACIG.

O Município de Garuva, por sua Prefeitura Municipal, pessoa jurídica de direito público interno, com sede na Avenida Celso Ramos, nº 1.614 - Centro, inscrito no CNPJ/MF sob nº 83.102.848/0001-59, doravante denominado MUNICIPIO, representado neste ato pelo Prefeito Municipal, José Chaves, inscrito no CPF nº. 248.236.869-34 e portador da Cédula de Identidade nº. 595643-9 SSP/SC, e a ASSOCIAÇÃO COMERCIALEINDUSTRIAL DE GARUVA - ACIG, com sede na Avenida Celso Ramos, 2095, Centro, Garuva - SC, inscrita no CNPJ/MF sob o nº 79.360.210/0001-40, representada neste ato pelo seu Presidente, Eduardo Dalalio do Nascimento, inscrito no CPF sob o nº. 096.123.018-59, doravante denominada ACIG, resolvem firmar o presente convênio de cooperação financeira, com base na Lei Municipal nº 1827, de 04 de setembro de 2014, mediante as cláusulas e condições seguintes:

CLÁUSULA PRIMEIRA - Do Objeto

Constitui objeto deste Convênio o repasse de Auxílio financeiro pelo MUNICIPIO à ACIG, visando a implementação de ações de desenvolvimento econômico, que contribuirão na execução da política municipal do desenvolvimento econômico e de recursos na implantação da Qualificação Profissional na Área Empresarial e Econômica, com o pagamento de itens de custeio relacionados no cronograma de execução do Plano de Trabalho (ANEXO ÚNICO).

CLÁUSULA SEGUNDA - Do Valor

O presente convênio tem o valor global de R\$ 30.000,00 (Trinta mil reais), correspondendo a 06 (seis) parcelas de R\$ 5.000,00 (Cinco mil reais), com recursos do Município.

CLÁUSULA TERCEIRA - Da origem dos recursos

Os recursos previstos neste Convênio estão assegurados no Orçamento do presente exercício e as despesas decorrentes serão alocadas aos seguintes códigos:

02.001 - Gabinete do Prefeito
2005 - Contribuição a Entidades e Associações
335041 - Contribuições
010000 - Recursos Livre do Tesouro

CLÁUSULA QUARTA - Das Obrigações

I - Do Município

a) Através do Departamento de Contabilidade, receber a prestação de contas elaborada pela ACIG, analisando e examinando e verificando o fiel cumprimento das determinações legais;

b) Repassar mensalmente, os recursos previstos no presente convênio, conforme disponibilidade financeira do município;

c) Suspender o repasse a Conveniente, a qualquer tempo, quando o mesmo não apresentar a documentação atualizada;

II - Da ACIG

a) Realizar o trabalho essencial ao Serviço: Qualificar o atendimento nas atividades de apoio a empresários; Criação dos Núcleos de comércio em rodovias; contribuir na viabilização dos acessos da BR aos estabelecimentos comerciais bem como residências junto a Auto Pista; Criação de Núcleos do Comércio na área de alimentos; Apoios ao Serviço de Educação Profissional para Adolescentes

e Jovens (Cursos de informática, Administração e Secretariado); Apoio logístico aos Cursos de Empilhadeira, Escavadeira Hidráulica, Elétrica comercial e residencial; Apoios na implantação do Projeto Industrial da Garuva; Apoios na comunicação e informações através do site.

b) Aceitar as orientações/supervisão do Município;

c) Oferecer espaço físico com sala(s) de atividades compatíveis à proposta e instalações sanitárias, com adequada iluminação, ventilação, conservação, privacidade, salubridade, limpeza e acessibilidade em todos seus ambientes. Caso seja necessário, algumas atividades poderão ser realizadas em outros espaços físicos desde que observada os itens acima descritos;

d) Manter atualizado o cadastro das pessoas atendidas para fins estatísticos, e dar vistas ao órgão concedente do Município;

e) Abrir conta específica em banco público, exclusivamente para movimentar os recursos financeiros oriundos deste Convênio;

f) Computar obrigatoriamente, a crédito do Convênio, as receitas financeiras auferidas, as quais serão aplicadas, exclusivamente, no seu objeto, devendo constar nos formulários que integrarão as prestações de contas do ajuste;

g) Devolver ao Município o saldo financeiro não utilizado, na prestação de contas de cada parcela;

h) Arcar com as obrigações legais, trabalhistas e previdenciárias decorrentes da execução do objeto do presente Convênio;

i) Devolver ao Município o saldo financeiro não utilizado no prazo improrrogável de 30 (Trinta) dias da data da conclusão, denúncia, rescisão ou extinção do presente Convênio.

CLÁUSULA QUINTA - Da Vigência

O prazo para a vigência deste Convênio iniciará na data de assinatura para prevalecer até 31/01/2015, podendo ser aditivado, se as partes assim o desejarem, para prorrogar o seu prazo de vigência e para eventuais readequações, desde que não seja alterado o seu objeto e tenha previsão orçamentária e disponibilidade financeira.

CLÁUSULA SEXTA - Da Rescisão

As partes poderão, a qualquer tempo, rescindir o presente Convênio, mediante aviso, por escrito, com 30 (trinta) dias de antecedência, por mútuo acordo das partes, quando não apresentar a documentação exigida ou ainda, quando ocorrerem problemas nas prestações de contas.

CLÁUSULA SETIMA - Da Prestação de Contas

A prestação de contas da verba recebida, deverá ser encaminhada ao Departamento de Contabilidade, de acordo com as normas estabelecidas pela legislação pertinente em vigor, juntamente com um relatório específico de todas as atividades realizadas, bem como relação nominal das pessoas atendidas pela ACIG.

Parágrafo Primeiro: a liberação da segunda parcela ficará condicionada à apresentação da prestação de contas da primeira parcela e a da terceira parcela condicionada à prestação de contas da segunda e, assim, sucessivamente.

Parágrafo Segundo: após utilização da última parcela, deverá apresentar ao Gabinete do Prefeito, avaliação do Plano de Trabalho, respectivas atividades e mensurar o alcance dos objetivos.

Parágrafo Terceiro: A não apresentação da prestação de contas

em até 60 dias após o recebimento de qualquer parcela implicará no cancelamento da liberação da próxima parcela em aberto. A parcela não transferida em razão da não prestação de contas não será devida.

CLÁUSULA OITAVA - Do Foro

Fica eleito o foro da Comarca de Garuva para dirimir quaisquer controvérsias oriundas da execução deste Convênio.

E, por estarem de acordo, as partes firmam o presente termo, em três vias de igual teor e forma, na presença das testemunhas.

Garuva, 19 de setembro de 2014.

José Chaves Prefeito Municipal.	Eduardo Dalalio do Nascimento Presidente da ACIG- Associação Comercial e Industrial de Garuva
------------------------------------	--

Testemunhas:

Nome:

Nome:

CPF:

CPF:

Convênio Nº 11/2014

Convênio nº 11/2014

Convênio de cooperação mútua que celebram o Município de Garuva, e a AÇÃO SOCIAL NOSSA SENHORA DOS POBRES."

O Município de Garuva, por sua Prefeitura Municipal, pessoa jurídica de direito público interno, com sede na Avenida Celso Ramos, nº 1.614 - Centro, inscrito no CNPJ/MF sob nº 83.102.848/0001-59, doravante denominado MUNICIPIO, representado neste ato pelo Prefeito Municipal, José Chaves, inscrito no CPF nº 248.236.869-34 e portador da Cédula de Identidade nº. 595643-9 SSP/SC, e a Ação Social Nossa Senhora dos Pobres, com sede neste Município, à Rua da Matriz, nº 163, inscrita no CNPJ/MF sob nº 83.239.632/0001-30, representada neste ato pela sua Presidente, senhora Irene Pivova, inscrito no CPF Nº 170.090.149-49, doravante denominada ASSOCIAÇÃO, resolvem firmar o presente Convênio, com base na Lei Municipal nº 1828, de 04 de setembro de 2014, mediante as cláusulas e condições seguintes:

CLAUSULA PRIMEIRA - Do Objeto

Constitui objeto deste Convênio o repasse de Auxílio financeiro pelo MUNICIPIO a AÇÃO SOCIAL, para fazer frente às despesas relacionadas à confecção de fraldas descartáveis infantis e geriátricas, que serão destinadas às famílias cadastradas em condições de vulnerabilidade social, aos idosos carentes e às crianças e adultos com necessidades especiais.

CLÁUSULA SEGUNDA - Do Valor e Forma de Pagamento

Os recursos financeiros previstos neste Convênio importam em R\$ 08.000,00 (Oito Mil Reais), que serão repassados pelo Município a Associação em 02 (duas) parcelas de R\$ 4.000,00 (Quatro mil reais).

CLÁUSULA TERCEIRA - Da origem dos recursos

Os recursos previstos neste Convênio estão assegurados no Orçamento do presente exercício e as despesas decorrentes serão alocadas aos seguintes códigos:

02.001 - Gabinete do Prefeito

2005 - Contribuição a Entidades e Associações

335041 - Contribuições

010000 - Recursos Livre do Tesouro

CLÁUSULA QUARTA - Das Obrigações

I - Do Município

a) Através do Departamento de Contabilidade, receber a prestação de contas elaborada pela Associação, analisando, examinando e verificando o fiel cumprimento das determinações legais;

b) Repassar os recursos previstos no presente convênio, conforme disponibilidade financeira do município;

c) Suspender o repasse a Associação, a qualquer tempo, quando o mesmo não apresentar a documentação atualizada;

II - Da Ação Social

a) Atender o maior número possível de famílias cadastradas em condição de vulnerabilidade social.

b) Aceitar as orientações/supervisão do Município;

c) Manter cadastro das famílias atendidas para fins estatísticos, e dar vistas ao órgão concedente do Município;

d) Abrir conta específica em banco público, exclusivamente para movimentar os recursos financeiros oriundos deste Convênio;

e) Computar obrigatoriamente, a crédito do Convênio, as receitas financeiras auferidas, as quais serão aplicadas, exclusivamente, no seu objeto, devendo constar nos formulários que integrarão as prestações de contas do ajuste;

f) Arcar com as obrigações legais, trabalhistas e previdenciárias decorrentes da execução do objeto do presente Convênio;

g) Devolver ao Município no prazo improrrogável de 30 (Trinta) dias da data da conclusão, denúncia, rescisão ou extinção do presente Convênio o saldo financeiro não utilizado.

CLÁUSULA QUINTA - Da Vigência

O prazo para a vigência deste Convênio iniciará na data de assinatura para prevalecer até 31.12.2014, podendo ser aditivado, se as partes assim o desejarem, para prorrogar o seu prazo de vigência e para eventuais readequações, desde que não seja alterado o seu objeto e tenha previsão orçamentária e disponibilidade financeira. As partes poderão, a qualquer tempo, rescindir o presente Convênio, mediante aviso, por escrito, com 30 (trinta) dias de antecedência, por mútuo acordo das partes ou quando não apresentar a documentação exigida ou ainda, quando ocorrerem problemas nas prestações de contas.

CLÁUSULA SEXTA - Da Prestação de Contas

A prestação de contas da verba recebida deverá ser encaminhada ao Departamento de Contabilidade, de acordo com as normas estabelecidas pela legislação pertinente em vigor, juntamente com um relatório específico de todas as atividades realizadas, bem como relação nominal das pessoas atendidas pela Associação.

Parágrafo Primeiro: após utilização do recurso, deverá apresentar ao Gabinete do Prefeito, avaliação das respectivas atividades e mensurar o alcance dos objetivos.

Parágrafo Segundo: A não apresentação da prestação de contas em até 60 dias após o recebimento da parcela implicará em Tomada de Contas Especial.

CLÁUSULA SETIMA - Do Foro

Fica eleito o foro da Comarca de Garuva para dirimir quaisquer controvérsias oriundas da execução deste Convênio.

E, por estarem de acordo, as partes firmam o presente termo, em três vias de igual teor e forma, na presença das testemunhas.

Garuva, 19 de setembro de 2014.

José Chaves Prefeito Municipal.	Irene Pivova Presidente da Ação Social Nossa Senhora dos Pobres
------------------------------------	--

Testemunhas:

Nome:

Nome:

CPF:

CPF:

Convênio Nº 12/2014

Termo de Convênio n.º 012/2014

CONVÊNIO DE COLABORAÇÃO FIRMADO ENTRE O MUNICÍPIO DE Garuva e a SOCIEDADE EDUCACIONAL DE SANTA CATARINA - UNISOCIESC

A PREFEITURA MUNICIPAL DE GARUVA, pessoa jurídica com sede na Avenida Celso Ramos 1614, inscrita no CNPJ sob o nº 83.102.848/0001-59, neste ato por seu representante legal, Prefeito Municipal José Chaves, brasileiro, casado, infra firmado, doravante denominada de UNIDADE CONCEDENTE ou Município, e a INSTITUIÇÃO DE ENSINO: SOCIEDADE EDUCACIONAL DE SANTA CATARINA - UNISOCIESC, pessoa jurídica de direito privado com sede na Rua Albano Schmidt, nº 3333, Bairro Boa Vista, cep 89206-001, na cidade de Joinville-SC, inscrita no CNPJ sob o nº 84.684.182/0001-57, mantenedora do Instituto Superior Tupy, neste ato por seu representante legal infra firmado, doravante denominada de INSTITUIÇÃO DE ENSINO, firmam o presente convênio, por interesse público demonstrado, com base na legislação vigente e mediante as seguintes cláusulas:

CLÁUSULA PRIMEIRA - DO OBJETO:

O presente convênio tem por objetivo oportunizar aos alunos universitários, da SOCIEDADE EDUCACIONAL DE SANTA CATARINA - UNISOCIESC, do curso de Arquitetura e Urbanismo, estágios curriculares obrigatórios, não remunerados, desenvolvido no ambiente de trabalho, visando o aperfeiçoamento profissional.

CLÁUSULA SEGUNDA - DAS OBRIGAÇÕES DO MUNICÍPIO

Caberá ao Município, além de cumprir as obrigações estabelecidas na Lei nº 11.788/2008 e eventuais alterações o seguinte:

a) ofertar instalações que tenham condições de proporcionar ao(à) ESTAGIÁRIO(A) atividades de aprendizagem social, profissional e cultural, permitindo o acesso e avaliação destas pela INSTITUIÇÃO DE ENSINO;

b) em caso de interrupção ou dificuldades na realização do presente Estágio Curricular, comunicar por escrito para a INSTITUIÇÃO DE ENSINO informando os motivos e fatos ocorridos;

c) manter a disposição da fiscalização documentos que comprovem a relação de Estágio Curricular;

d) ceder ao aluno estagiário, sem ônus, suas instalações, com a finalidade de treinamento prático em situações de complementação educacional e situações reais de vida e de trabalho;

e) proporcionar ao aluno-estagiário, na medida do possível, a efetivação de pesquisas técnico-científicas, de conformidade com todas as normas que regulam o estágio curricular obrigatório com fim meramente educacional;

f) permitir que seus servidores colaborem com o aprendizado do aluno-estagiário;

g) não remunerar o aluno-estagiário, sob qualquer hipótese, pelo fato do estágio curricular obrigatório tratar-se de tarefa escolar e não atividade comercial;

h) indicar as áreas e os órgãos onde os alunos beneficiados com o objeto deste Convênio prestarão o estágio;

i) comunicar à instituição, por escrito, a conduta delituosa e/ou em desacordo com os padrões profissionais por parte do aluno estagiário;

- j) restringir o uso de algumas das suas instalações, pelo aluno estagiário, quando necessário, mediante determinação da chefia do setor;
- k) solicitar a substituição do aluno estagiário que não se adequar às características do estágio;
- l) indicar servidor de seu quadro de pessoal, com formação ou experiência profissional na área de conhecimento desenvolvida no curso do estagiário, para orientar e supervisionar até 10 (dez) estagiários simultaneamente;
- m) firmar Termo de Compromisso com a instituição e o aluno-estagiário;
- n) por ocasião do desligamento do estagiário, entregar o termo de realização do estágio com indicação resumida das atividades desenvolvidas dos períodos e da avaliação de desempenho;
- o) firmar termo de compromisso com a Instituição e o educando, zelando por seu cumprimento;
- p) enviar à instituição, com periodicidade mínima de 30 (trinta) dias, relatório de atividades, com vista obrigatória aos estagiários;
- q) assegurar ao estagiário, sempre que o estágio tenha duração igual ou superior a 01 (um) ano, período de recesso de 30 (trinta) dias, a ser gozado preferencialmente durante suas férias escolares;
- r) verificar e acompanhar a assiduidade e pontualidade do estudante-estagiário, inclusive mediante o controle da frequência;
- s) fornecer crachás de identificação ao aluno-estagiário.

CLÁUSULA TERCEIRA - DAS OBRIGAÇÕES DAS INSTITUIÇÕES

A Instituição, além de cumprir as obrigações estabelecidas na Lei nº 11.788/2008 e eventuais alterações, obriga-se a:

- I - manter e indicar, durante todo o período de estágio, professor orientador, da área a ser desenvolvida no estágio, como responsável pelo acompanhamento e avaliação das atividades de estágio;
- II - firmar Termo de Compromisso com o aluno-estagiário e o Município com base na legislação, especificando carga horária e duração do período de estágio, visando particularizar a relação jurídica desses com o MUNICÍPIO, constituindo-se, assim, em comprovante legal de que o estágio não acarretará vínculo empregatício de qualquer natureza entre o MUNICÍPIO e aluno-estagiário, indicando as condições de adequação do estágio à proposta pedagógica do curso, à etapa e modalidade da formação escolar do aluno-estagiário e ao horário e calendário escolar, devendo ficar uma via do Termo de Compromisso com o MUNICÍPIO;
- III - comunicar imediatamente o Município caso haja a interrupção, cancelamento ou qualquer causa que impossibilite o aluno estagiário, em atender aos compromissos firmados no respectivo Termo de Compromisso;
- IV - observar rigorosamente os regulamentos do Município, escritos ou costumeiros, bem como as normas básicas adotadas na solicitação e execução de estágios curriculares obrigatórios, orientando os seus alunos a respeitarem essas mesmas regras e ainda guardar sigilo profissional quanto às informações vinculadas, ou que tenham acesso, sob pena de encerramento do estágio;
- V - providenciar na contratação e manutenção, através de sua mantenedora, seguro de acidentes pessoais, em favor dos estudantes-estagiários, em cobertura dos riscos que tenham como causa o desempenho das atividades de estágio;
- VI - substituir o estagiário que não se adequar às características do estágio, conforme solicitação do Município;
- VII - responsabilizar-se por eventuais danos causados ao Município ou a terceiros, pelo seu aluno-estagiário, durante o horário de estágio, em decorrência de negligência, imperícia, ou imprudência, desde que devidamente comprovado;
- VIII - exigir do educando a apresentação periódica, em prazo não superior a 30 (trinta) dias, de relatório de atividades;
- IX - comunicar à Prefeitura Municipal de Garuva, por escrito, todos os casos de desligamento de estudantes-estagiários, inclusive por força de conclusão de curso;
- X - formalizar Termo de Compromisso de Estágio, para cada estudante que vir a realizar o estágio. (em anexo)

- XI - elaborar e definir critérios para a avaliação, enquanto prática pedagógica, considerando suas normas internas e as atividades desenvolvidas pelas Secretarias Municipais;
- XII - fornecer os documentos e informações para a contratação do Estágio Curricular;
- XIII - avaliar as instalações da UNIDADE CONCEDENTE do Estágio Curricular e adequação das atividades a formação cultural e profissional do(a) ESTAGIÁRIO(A);
- XIV - exigir do(a) ESTAGIÁRIO(A) a apresentação periódica de relatório de atividades, em prazo não superior a 30 (trinta) dias;
- XV - zelar pelo cumprimento do Termo de Compromisso;
- XVI - elaborar normas complementares e instrumentos de avaliação do(a) ESTAGIÁRIO(A);
- XVII - receber e avaliar os relatórios ou fichas de avaliação referentes ao Estágio Curricular.

CLÁUSULA QUARTA - DAS OBRIGAÇÕES DE AMBOS OS CONVENIENTES

São obrigações de ambas as partes:

- I - estabelecer o horário do estágio, de modo que não colida com o horário de aula dos alunos;
- II - não cobrar do aluno-estagiário taxas adicionais referentes às providências administrativas, para obtenção e realização do estágio curricular;
- III - fixar de comum acordo, a programação das atividades do estágio e os requisitos a serem atendidos pelo aluno-estagiário, discutindo conjuntamente a sistemática de sua orientação e supervisão, sendo que a duração do estágio deverá atender as exigências regimentais do Curso de Graduação, consoante a Lei nº 11.788/08 e suas alterações;
- IV - adotar o uso de Termos Aditivos vinculados ao presente convênio, para instrumentalizar, viabilizar e ou modificar as relações de estágios curriculares específicos, desde que haja notificação de uma parte à outra, com antecedência mínima de 30 (trinta) dias;
- V - havendo omissões pelo presente convênio, as mesmas serão resolvidas conjuntamente pelas partes conveniadas;
- VI - a jornada de atividades em estágio será definida de comum acordo entre a Instituição, as Secretarias do Município e o aluno-estagiário ou seu representante legal, devendo constar do termo de compromisso sendo compatível com as atividades escolares não ultrapassando os limites do art. 10 da Lei Federal nº 11.788/08 e suas alterações.

CLÁUSULA QUINTA - DO TERMO DE COMPROMISSO

Para cada estudante que vier realizar estágio curricular obrigatório junto ao município, será formalizado instrumento denominado de Termo de Compromisso de Estágio, nos termos do art. 3º da Lei nº 11.788/2008, instrumento este que regerá a relação jurídica entre estudantes e o Município, quanto aos aspectos particulares do estágio a ser realizado. (modelo em anexo)

CLÁUSULA SEXTA - DO DESINTERESSE DO ALUNO

Constatado o desinteresse do aluno em gozo dos benefícios do estágio, objeto deste convênio, o Município comunicará à Instituição conveniada, que promoverá a substituição do estagiário, no prazo máximo de 07 (sete) dias, nos seguintes casos:

- I - término do estágio;
- II - por motivo técnico, funcional ou disciplinar inadequado com padrões e regulamentos internos do Município;
- III - pelo descumprimento do estagiário das obrigações oriundas do Termo de Compromisso de Estágio
- IV - por solicitação escrita do estagiário;
- V - pela ausência injustificada do estagiário, ao local do estágio, por mais de 10% (dez por cento) da carga horária programada no mês.
- VI - pela ausência do estagiário, mesmo que justificada, por mais de 20% (vinte por cento) da carga horária prevista para a realização do estágio.

CLÁUSULA SÉTIMA - DAS PROVIDÊNCIAS ADMINISTRATIVAS

É vedada em qualquer hipótese a cobrança do aluno de taxas adicionais referentes as providências administrativas para obtenção e realização do estágio curricular mínimo ou pleno.

CLÁUSULA OITAVA - DOS ENCARGOS

O Município não assume encargo de natureza indenizatória, trabalhista, social, previdenciária, advindo do efetivo estágio dos alunos beneficiados.

CLÁUSULA NONA - DOS EVENTUAIS DANOS

Os eventuais danos causados a bens móveis, imóveis ou utensílios do Município ou de terceiros, ou qualquer outro dano extrapatrimonial em decorrência de ação, omissão na forma dolosa ou culposamente, na execução deste convênio, serão de integral responsabilidade do agente causador, devendo ser apurada por medida administrativa integrada pelas partes.

Parágrafo único - se for caracterizada a responsabilidade do aluno, este responderá na forma da lei, devendo os convenientes acioná-los.

CLÁUSULA DÉCIMA - DA RESCISÃO

O presente Convênio poderá ser rescindido por inadimplência de suas cláusulas e demais situações previstas em Lei.

CLÁUSULA DÉCIMA PRIMEIRA - DAS ALTERAÇÕES

Qualquer acréscimo ou alteração no presente Termo de Convênio será realizado mediante Termo Aditivo, de comum acordo entre as partes, ou unilateralmente, mediante notificação escrita, com antecedência mínima de 30(trinta) dias.

CLÁUSULA DÉCIMA SEGUNDA - DA VIGÊNCIA

O prazo de duração deste convênio será de 1 (um) ano, a contar da data de assinatura do mesmo.

§1º Havendo interesse entre as partes conveniadas e desde que atenda aos princípios da Administração Pública, caberá a prorrogação do prazo, fixado na presente cláusula, através de termo aditivo.

§2º A parte conveniada, eventualmente interessada na denúncia do presente convênio, deverá manifestar-se com antecedência de 30 (trinta) dias, através de notificação expressa à outra conveniada.

CLÁUSULA DÉCIMA TERCEIRA - DO VÍNCULO EMPREGATÍCIO

Os estagiários, bem como os docentes supervisores dos estágios curriculares, não terão para quaisquer efeitos e fins de direito, vínculo empregatício com o MUNICÍPIO.

CLÁUSULA DÉCIMA QUARTA - DA EXECUÇÃO DO CONVÊNIO

As partes convenientes praticarão, reciprocamente, os atos necessários à efetiva execução das presentes disposições por intermédio de seus representantes legais ou de pessoa regularmente designada.

CLÁUSULA DÉCIMA QUINTA- DOS CASOS OMISSOS

Os casos omissos serão resolvidos conjuntamente pelas convenientes.

CLÁUSULA DÉCIMA SEXTA - DO FORO E DA LEGISLAÇÃO

Aplicam-se ao presente convênio, no que couber, as disposições da Lei 8.666, de 21 de junho de 1993, com as alterações posteriores, e Lei 11.788/2008, assim elegendo o Foro da Comarca de Garuva, competente para dirimir quaisquer dúvidas ou controvérsias advindas desta relação.

E por estarem as partes, justas e contratadas, firmam o presente instrumento, em 03 (três) vias de igual teor e forma, juntamente e na presença de 02 (duas) testemunhas.

Garuva - SC, 22 de setembro de 2014.

JOSÉ CHAVES

Prefeito de Garuva

SOCIEDADE EDUCACIONAL DE SANTA CATARINA
INSTITUIÇÃO DE ENSINO

Testemunhas:

1 -

CPF

2 -

CPF

INSTITUIÇÃO DE ENSINO: SOCIEDADE EDUCACIONAL DE SANTA CATARINA, pessoa jurídica de direito privado com sede na Rua Albano Schmidt, nº 3333, Bairro Boa Vista, cep 89206-001, na cidade de Joinville-SC, inscrita no CNPJ sob o nº 84.684.182/0001-57, mantenedora do Instituto Superior Tupy, neste ato por seu(s) representante(s) legal(is) infra firmado(s), doravante denominada de INSTITUIÇÃO DE ENSINO

UNIDADE CONCEDENTE: PREFEITURA MUNICIPAL DE GARUVA, pessoa jurídica com sede na AVENIDA CELSO RAMOS 1614, inscrita no CNPJ sob o nº 83.102.848/0001-59, neste ato por seu(s) representante(s) legal(is) infra firmado, doravante denominada de UNIDADE CONCEDENTE.

ALUNO(A): inscrito(a) no CPF sob o nº , residente e domiciliado(a) , matriculado(a) no curso abaixo qualificado, infra firmado(a), doravante denominado(a) de ESTAGIÁRIO(A):

Curso: Arquitetura e Urbanismo Matrícula nº: Semestre:

Período: () matutino () vespertino (x) noturno

O presente Termo de Compromisso de Estágio é firmado pelas partes qualificadas - INSTITUIÇÃO DE ENSINO, UNIDADE CONCEDENTE e ESTAGIÁRIO(A) - de acordo com a Lei n. 11.788 de 25 de setembro de 2008, nas cláusulas e condições que seguem: INFORMAÇÕES ESTÁGIO CURRICULAR:

Estágio Curricular: (x) Obrigatório () Não Obrigatório

Atividades: (rol das atividades que serão desenvolvidas, relacionando as competências próprias a contextualização curricular)

Local do Estágio: Prefeitura Municipal de Garuva

Jornada diária: XX horas diárias. Observada a redução à metade no período das avaliações, conforme calendário a ser informado pelo(a) ESTAGIÁRIO(A) a cada início de período letivo.

Período:

Professor responsável/INSTITUIÇÃO DE ENSINO:

Funcionário Supervisor/UNIDADE CONCEDENTE:

Relatórios: (apresentação periódica, em prazo não superior a 30 dias)

Cláusula Primeira

1.1.- O objeto do presente Termo de Compromisso é a realização de Estágio Curricular pelo(a) ESTAGIÁRIO(A) visando o aprendizado de competências próprias da atividade profissional e à contextualização curricular, objetivando o desenvolvimento do(a) ESTAGIÁRIO(A) para a vida cidadã e para o trabalho.

1.2.- O Estágio Curricular acima descrito faz parte do projeto pedagógico do curso em que o(a) ESTAGIÁRIO(A) está regularmente matriculado.

1.3.- As atividades descritas do Estágio Curricular, somente poderão ser alteradas ou substituídas mediante aditamento escrito ao plano de atividades firmado pelo(a) ESTAGIÁRIO(A) e pela INSTITUIÇÃO DE ENSINO, observado o projeto pedagógico do curso.

Cláusula Segunda

2.1.- A INSTITUIÇÃO DE ENSINO ou o aluno, manterá contratado em favor do(a) ESTAGIÁRIO(A) seguro contra acidentes pessoais, com apólices em valores compatíveis de mercado:

Apólice n.: (obrigatório preencher) Companhia de Seguro: (obrigatório preencher)

Cláusula Terceira

3.1.- São obrigações da INSTITUIÇÃO DE ENSINO, além de outras previstas neste Termo de Compromisso:

- a) Cumprir as obrigações estabelecidas no Artigo 7º da Lei nº 11.788/2008 e eventuais alterações;
- b) fornecer os documentos e informações para a contratação do Estágio Curricular;
- c) avaliar as instalações da UNIDADE CONCEDENTE do Estágio Curricular e adequação das atividades a formação cultural e profissional do(a) ESTAGIÁRIO(A);
- d) exigir do(a) ESTAGIÁRIO(A) a apresentação periódica de relatório de atividades, em prazo não superior a 30 (trinta) dias;
- e) zelar pelo cumprimento do presente Termo de Compromisso;
- f) elaborar normas complementares e instrumentos de avaliação do(a) ESTAGIÁRIO(A);
- g) comunicar à UNIDADE CONCEDENTE, no início do período letivo, as datas da realização de avaliações escolares ou acadêmicas.
- h) receber e avaliar os relatórios ou fichas de avaliação referentes ao Estágio Curricular.

Cláusula Quarta

4.1.- São obrigações da UNIDADE CONCEDENTE, além de outras previstas neste Termo de Compromisso:

- a) cumprir as obrigações estabelecidas no Artigo 9º da Lei nº 11.788/2008 e eventuais alterações;
- b) zelar pelo cumprimento do presente Termo de Compromisso;
- c) ofertar instalações que tenham condições de proporcionar ao(a) ESTAGIÁRIO(A) atividades de aprendizagem social, profissional e cultural, permitindo o acesso e avaliação destas pela INSTITUIÇÃO DE ENSINO;
- d) manter funcionário, que deverá orientar e acompanhar o(a) ESTAGIÁRIO(A) nas suas atividades, devidamente indicado de seu quadro de pessoal, com formação ou experiência profissional na área de conhecimento desenvolvida no curso do(a) ESTAGIÁRIO(A), limitado a orientação de 10 (dez) estagiários simultaneamente;
- e) controlar a frequência do(a) ESTAGIÁRIO(A);
- f) em caso de interrupção ou dificuldades na realização do presente Estágio Curricular, comunicar por escrito para a INSTITUIÇÃO DE ENSINO informando os motivos e fatos ocorridos;
- g) enviar para a INSTITUIÇÃO DE ENSINO, relatório de atividades e avaliação do Estágio Curricular realizado, com vista obrigatória do(a) ESTAGIÁRIO(A), observada a periodicidade acima estabelecida, com periodicidade mínimo de 6 (seis) meses;
- h) manter a disposição da fiscalização documentos que comprovem a relação de Estágio Curricular;
- i) no desligamento do(a) ESTAGIÁRIO(A) entregar para a INSTITUIÇÃO DE ENSINO termo de realização de estágio com indicação resumida das atividades desenvolvidas, dos períodos e da avaliação de desempenho.

Cláusula Quinta

5.1.- São obrigações do(a) ESTAGIÁRIO(A), além de outras previstas neste Termo de Compromisso:

- a) cumprir as obrigações estabelecidas na Lei nº 11.788/2008 e eventuais alterações;
- b) realizar as atividades descritas no Plano de Trabalho com zelo e dedicação, reportando-se ao Funcionário Orientador da UNIDADE CONCEDENTE e ao professor responsável da INSTITUIÇÃO DE ENSINO para auxílio na execução do Estágio Curricular;
- c) elaborar, visar e entregar os relatórios de atividades e avaliações;
- d) cumprir a programação, jornada, horários e prazos estabelecidos pelas Partes;
- e) manter a ética e boa conduta em todas as atividades;
- f) observar e cumprir as normas internas da UNIDADE

CONCEDENTE;

g) zelar pelos equipamentos, instrumentos e instalações da UNIDADE CONCEDENTE;

h) ressarcir eventuais prejuízos causados à UNIDADE CONCEDENTE ou a INSTITUIÇÃO DE ENSINO;

i) comunicar, por escrito, para a INSTITUIÇÃO DE ENSINO alterações no horário, atividades ou dificuldades na execução do Estágio Curricular;

j) comunicar imediatamente, por escrito, para a UNIDADE CONCEDENTE, em caso de alteração na sua situação acadêmica, como abandono, trancamento, cancelamento ou frequência irregular.

Cláusula Sexta

6.1.- A jornada diária a ser cumprida pelo(a) ESTAGIÁRIO(A) na UNIDADE CONCEDENTE é a estabelecida no preâmbulo deste Termo de Compromisso, sendo a mesma compatível com o horário escolar do(a) ESTAGIÁRIO(A), não podendo ser alterada.

6.2.- Durante o período de avaliações, previamente comunicado pelo(a) ESTAGIÁRIO(A) no início do período letivo à UNIDADE CONCEDENTE, a jornada diária será reduzida à metade.

Cláusula Sétima

7.1.- A cada período de 12 (doze) meses, o(a) ESTAGIÁRIO(A) terá direito a 30 (trinta) dias de recesso, que deverão ser gozados, preferencialmente, durante as férias escolares.

7.2.- Em caso de estágio com período inferior a 01 (um) ano, os dias de recesso serão concedidos de maneira proporcional, observado o disposto no Artigo 13 e parágrafos da Lei n. 11.788/2008 e eventuais alterações.

Cláusula Oitava

8.1.- O Estágio Curricular terá a duração e vigência estabelecida no preâmbulo, somente podendo ser prorrogado/renovado mediante ajuste entre as todas as Partes e atividades complementares para o desenvolvimento do(a) ESTAGIÁRIO(A) para a vida cidadã e para o trabalho, observado o limite de horas estabelecida no projeto pedagógico do curso do(a) ESTAGIÁRIO(A) e o limite legal de 2 (dois) anos, exceto quando se tratar de estagiário com deficiência.

Cláusula Nona

9.1.- O presente Termo de Compromisso poderá ser rescindido:

- a) por iniciativa de qualquer das Partes, mediante prévio aviso escrito com 30 (trinta) dias de antecedência às demais Partes;
- b) em caso de alteração da situação acadêmica do(a) ESTAGIÁRIO(A), como cancelamento, trancamento, abandono, transferência de matrícula ou conclusão do curso;
- c) imediatamente, por qualquer das Partes, em caso de descumprimento das cláusulas do presente Termo de Compromisso;
- d) em caso de rescisão ou término do Convênio firmado entre a UNIDADE CONCEDENTE e a INSTITUIÇÃO DE ENSINO.

Cláusula Décima

10.1.- As Partes elegem o Foro da Comarca de Joinville, para dirimir questões oriundas do presente Termo de Compromisso, renunciando a qualquer outro.

E, por estarem assim justos e compromissados, firmam o presente Termo de Compromisso em 03 (três) vias de igual teor e forma.

Joinville, (preencher data)
SOCIEDADE EDUCACIONAL DE SANTA CATARINA
INSTITUIÇÃO DE ENSINO

NOME DA UNIDADE CONCEDENTE (carimbo e assinatura)

NOME ESTAGIÁRIO(A)

TESTEMUNHAS DA UNIDADE CONCEDENTE:

1. _____ 2. _____
 Nome Nome
 CPF CPF

Plano de Estágio

Modalidade: ☐ OBRIGATÓRIO ☐ NÃO-OBRIGATÓRIO

Curso:	Nível de ensino:
Orientador:	
Estagiário	
Nome:	
Matrícula:	
E-mail:	
Telefone:	

UNIDADE CONCEDENTE

Nome:
 Endereço:
 Bairro: CEP:
 Cidade: Estado:

ESTÁGIO

Funcionário da Unidade Concedente: ☐ SIM ☐ NÃO

Área/ setor onde o estágio será desenvolvido:

O Objetivo do estágio:

Início: ____/____/____ Término: ____/____/____

H Horário de trabalho:	Horas semanais:	Total de horas:
------------------------	-----------------	-----------------

SUPERVISOR NA UNIDADE CONCEDENTE

Nome:
 Cargo: Setor:
 Telefone: E-mail:
 OBSERVAÇÕES

ATIVIDADES A SEREM ATRIBUÍDAS AO ESTAGIÁRIO

Seq.	Descrição da atividade	Realizado
1.		

APROVAÇÃO DO PLANO DE ESTÁGIO

O aluno e O aluno entregou uma via da organização curricular do curso? ☐ Sim ☐ Não
 Data: ____/____/____ Carimbo e Assinatura do Supervisor
 Data: ____/____/____ Assinatura do Orientador SOCIESC:

PARA USO EXCLUSIVO DA INSTITUIÇÃO DE ENSINO

Data da e Data da entrega do Plano de Estágio na Coordenação de Estágios ____/____/____
 AVALIAÇÃO DO ESTAGIÁRIO (preenchido pelo orientador)

Orientação Orientações realizadas:		____/____/____
		____/____/____
		____/____/____
		____/____/____
Nota do Supervisor:		Nota do Relatório final:
Avaliação Final do Professor Orientador:		
Assinatura do Professor Orientador:		Data: ____/____/____
Incluir o estágio no histórico escolar (Sim/Não)?		
C Carga horária realizada no estágio (h):		

PORTARIA Nº 429/2014

PORTARIA Nº. 429, de 25 de setembro de 2014.

"DISPÕE SOBRE A PRORROGAÇÃO DA READAPTAÇÃO DA SERVIDORA MARIA TEREZINHA MACHADO ZIETZ E DÁ OUTRAS PROVIDÊNCIAS"

CONSIDERANDO a Portaria de readaptação nº. 290 de 01 de abril de 2014;

CONSIDERANDO o Processo de readaptação funcional nº. 827/2014;

CONSIDERANDO parecer da junta médica do município.

O PREFEITO MUNICIPAL DE GARUVA, ESTADO DE SANTA CATARINA, USANDO DE SUAS ATRIBUIÇÕES LEGAIS, E COM BASE NAS LEIS COMPLEMENTARES MUNICIPAIS Nº 001/98, 002/98 e 012/01,

RESOLVE:

Art. 1º. Prorrogar o remanejamento provisório da servidora pública municipal MARIA TEREZINHA MACHADO ZIETZ, da função de Auxiliar de Serviços Gerais, em razão das limitações em sua capacidade laborativa identificadas pela Junta Médica Oficial de Readaptação.

Art. 2º. Comunique-se a Junta Médica oficial de Readaptação para reavaliar a servidora após 01 (um) ano a contar da data da publicação desta Portaria.

Art. 3º. Esta Portaria entrará em vigor na data de sua Publicação.

JOSÉ CHAVES
 Prefeito Municipal

Gaspar

PREFEITURA

Portaria Nº 3.491, de 29 de Setembro de 2014

PORTARIA Nº 3.491, DE 29 DE SETEMBRO DE 2014.

DETERMINA A ABERTURA DE SINDICÂNCIA PARA APURAR A RESPONSABILIDADE POR INFRAÇÕES DE TRÂNSITO RELATIVAS A VEÍCULO DE PROPRIEDADE DO MUNICÍPIO DE GASPAR.

PEDRO CELSO ZUCHI, Prefeito Municipal de Gaspar, no uso das atribuições que lhe confere o art. 72, inciso XXVI, da Lei Orgânica do Município, com base na Lei nº. 1.305/91, considerando o teor do Memorando nº 13/2014, remetido pela Secretaria Municipal de Saúde,

RESOLVE

Art. 1º Fica instaurada sindicância para apurar a responsabilidade de órgãos e/ou servidores do Município de Gaspar pelas infrações de trânsito autuadas sob os números 85908590058535, 85908590058532, 85908590058560, 85908590058917 e 85908590058564, todas praticadas no dia 12/12/2013, no veículo de placas MHL 7718, de propriedade do Município de Gaspar e em uso pela Secretaria Municipal de Saúde.

Art. 2º. A sindicância deve ser conduzida pela Comissão Permanente de Sindicância e Processo Administrativo Disciplinar, composta pelas servidoras Dulcinéia Santos, Caroline Wehmuth e Maraisa Zimmermann, sob a presidência da primeira.

Art. 3º O prazo para conclusão dos trabalhos da Comissão será de 60 (sessenta) dias, a partir da data de publicação desta Portaria, podendo ser prorrogado por igual prazo, quando as circunstâncias o exigirem.

Art. 4º Os servidores designados para participar da Comissão ficam dispensados de suas atividades normais nos dias de coleta de provas em geral, bem como para composição do relatório final.

Art. 5º Esta Portaria entra em vigor na data de sua publicação.

Gaspar, 29 de setembro de 2014.

PEDRO CELSO ZUCHI

Prefeito

Portaria Nº 3.492, de 29 de Setembro de 2014

PORTARIA Nº 3.492, DE 29 DE SETEMBRO DE 2014.

DETERMINA A ABERTURA DE SINDICÂNCIA PARA APURAR A RESPONSABILIDADE POR INFRAÇÕES DE TRÂNSITO RELATIVAS A VEÍCULO DE PROPRIEDADE DO MUNICÍPIO DE GASPAR.

PEDRO CELSO ZUCHI, Prefeito Municipal de Gaspar, no uso das atribuições que lhe confere o art. 72, inciso XXVI, da Lei Orgânica do Município, com base na Lei nº. 1.305/91, considerando o teor do Memorando nº 12/2014, remetido pela Secretaria Municipal de Saúde,

RESOLVE

Art. 1º Fica instaurada sindicância para apurar a responsabilidade de órgãos e/ou servidores do Município de Gaspar pela infração de trânsito autuada sob o número 100R251204243, praticada no dia 08/07/2013, no veículo de placas MKI 4037, de propriedade do

Município de Gaspar e em uso pela Secretaria Municipal de Saúde.

Art. 2º. A sindicância deve ser conduzida pela Comissão Permanente de Sindicância e Processo Administrativo Disciplinar, composta pelas servidoras Dulcinéia Santos, Caroline Wehmuth e Maraisa Zimmermann, sob a presidência da primeira.

Art. 3º O prazo para conclusão dos trabalhos da Comissão será de 60 (sessenta) dias, a partir da data de publicação desta Portaria, podendo ser prorrogado por igual prazo, quando as circunstâncias o exigirem.

Art. 4º Os servidores designados para participar da Comissão ficam dispensados de suas atividades normais nos dias de coleta de provas em geral, bem como para composição do relatório final.

Art. 5º Esta Portaria entra em vigor na data de sua publicação.

Gaspar, 29 de setembro de 2014.

PEDRO CELSO ZUCHI

Prefeito

Portaria Nº 3.493, de 29 de Setembro de 2014

PORTARIA Nº 3.493, DE 29 DE SETEMBRO DE 2014.

CONCEDE LICENÇA PARA TRATAMENTO DE SAÚDE EM PESSOA DA FAMÍLIA, AO SERVIDOR JAIR FRANCISCO STIZ.

PEDRO CELSO ZUCHI, Prefeito Municipal de Gaspar, Estado de Santa Catarina, no uso de suas atribuições legais, que lhe confere o art. 72 da Lei Orgânica do Município, com fundamento no artigo 106, III, do Estatuto dos Servidores Públicos do Município de Gaspar,

RESOLVE:

Art. 1º Conceder ao servidor JAIR FRANCISCO STIZ, ocupante do cargo em provimento efetivo de Dentista, lotado na Secretaria Municipal de Saúde, Licença para Tratamento de Saúde em Pessoa da Família, no período de 25/09/2014 a 09/10/2014.

Art. 2º Esta Portaria entra em vigor na data de sua publicação, retroagindo seus efeitos para 25/09/2014.

Gaspar, 29 de setembro de 2014.

PEDRO CELSO ZUCHI

Prefeito do Município de Gaspar

DECRETO Nº 6.095, DE 29 DE SETEMBRO DE 2014

DECRETO Nº 6.095, DE 29 DE SETEMBRO DE 2014.

DELEGA PODERES PARA MOVIMENTAR CONTA MANTIDA EM INSTITUIÇÃO FINANCEIRA.

PEDRO CELSO ZUCHI, Prefeito Municipal de Gaspar, Estado de Santa Catarina, no uso de suas atribuições que lhe confere o art. 72 da Lei Orgânica do Município, e com base no art. 10 da Lei Municipal nº 1.357, de 28 de maio de 1992,

DECRETA:

Art. 1º Delegar ao Secretário de Administração e Finanças Michael Zimmermann, portador do CPF nº 637.074.209-06, ao Secretário Adjunto de Administração e Finanças Jeferson Debus, portador do CPF nº 050.950.749-23, ao Diretor de Recursos Humanos Eduardo Ernesto Dias, portador do CPF nº 368.908.040-15, poderes exclusivos para liberar arquivos de folha de pagamento das contas cadastradas no CNPJ nº 83.102.244/0001-02, da Prefeitura Municipal de Gaspar, no CNPJ nº 12.592.033/0001-57, do Fundo

Municipal de Assistência Social e no CNPJ 05.322.930-0001-85 do Fundo Municipal de Esportes - FME. As autorizações/liberações deverão ter sempre, no mínimo, duas assinaturas entre os membros acima indicados.

Parágrafo único: Qualquer movimentação financeira nas contas acima referidas deverá ter, no mínimo, duas assinaturas dos autorizados em conjunto.

Art. 2º Este Decreto entra em vigor na data de sua publicação, revogando o Decreto nº 5.438, de 28 de janeiro de 2013 e demais disposições em contrário.

Gaspar, 29 de setembro de 2014.
PEDRO CELSO ZUCHI
Prefeito do Município de Gaspar

DECRETO Nº 6.096, DE 29 DE SETEMBRO DE 2014

DECRETO Nº 6.096, DE 29 DE SETEMBRO DE 2014.
DELEGA PODERES PARA MOVIMENTAR CONTAS MANTIDAS EM INSTITUIÇÕES FINANCEIRAS.

PEDRO CELSO ZUCHI, Prefeito Municipal de Gaspar, Estado de Santa Catarina, no uso de suas atribuições que lhe confere o art. 72 da Lei Orgânica do Município, e com base no art. 10 da Lei Municipal nº 1.357, de 28 de maio de 1992,

DECRETA:

Art. 1º Delegar ao Secretário de Administração e Finanças Michael Zimmermann, portador do CPF nº 637.074.209-06 e à Secretária de Assistência Social Maristela Cizescki, portadora do CPF nº 645.679.909-00, poderes exclusivos para assinarem cheques, solicitarem talões de cheques, consultarem extratos e saldos das contas abaixo descritas, ou ainda, eventuais contas a serem abertas em nome do Fundo Municipal de Assistência Social.

AGÊNCIA	BANCO	CONTA
0921-0	BANCO DO BRASIL	18.723-2
0921-0	BANCO DO BRASIL	18.723-2
0921-0	BANCO DO BRASIL	18.725-9
0921-0	BANCO DO BRASIL	19.184-1
0921-0	BANCO DO BRASIL	20.028-X
0921-0	BANCO DO BRASIL	22.417-0
0921-0	BANCO DO BRASIL	23.085-5
0921-0	BANCO DO BRASIL	23.112-6
0921-0	BANCO DO BRASIL	24.364-7
0921-0	BANCO DO BRASIL	25.054-6
0921-0	BANCO DO BRASIL	173.953-0
0921-0	BANCO DO BRASIL	25.688-9
0921-0	BANCO DO BRASIL	26.217-X
0921-0	BANCO DO BRASIL	26.218-8
0921-0	BANCO DO BRASIL	26.760-0
0921-0	BANCO DO BRASIL	26.759-7

AGÊNCIA	BANCO	CONTA
3269	BLUCREDI	30887-0

AGÊNCIA	BANCO	CONTA
1073-006	CAIXA ECONÔMICA FEDERAL	111-2

1073-006	CAIXA ECONÔMICA FEDERAL	177/5
----------	-------------------------	-------

Art. 2º Este Decreto entra em vigor na data de sua publicação, revogando o Decreto nº 5.212, de 11 de outubro de 2012 e demais disposições em contrário.

Gaspar, 29 de setembro de 2014.
PEDRO CELSO ZUCHI
Prefeito do Município de Gaspar

DECRETO Nº 6.093, 25 DE SETEMBRO DE 2014

DECRETO Nº 6.093, 25 DE SETEMBRO DE 2014.
EXONERA, A PEDIDO, A SERVIDORA CINTIA LARISSA CAZAGRAN-DA DE OLIVEIRA, DO CARGO DE ASSISTENTE SOCIAL.

PEDRO CELSO ZUCHI, Prefeito Municipal de Gaspar, Estado de Santa Catarina, no uso de suas atribuições que lhe confere o art. 72 da Lei Orgânica do Município,

DECRETA

Art. 1º Fica exonerada, a pedido, a CINTIA LARISSA CAZAGRAN-DA DE OLIVEIRA, ocupante do cargo de Assistente Social, lotada na Secretaria Municipal de Desenvolvimento Social, nomeada pelo decreto nº 5547/2013, a partir de 30/09/2014.

Art. 2º Este Decreto entra em vigor na data de sua publicação.

Gaspar, 25 de setembro de 2014.
PEDRO CELSO ZUCHI
Prefeito do Município de Gaspar

DECRETO Nº 6.092, DE 25 DE SETEMBRO DE 2014.

DECRETO Nº 6.092, DE 25 DE SETEMBRO DE 2014.
DECLARA VACÂNCIA DE CARGO EM DECORRÊNCIA DE APOSEN-TADORIA DA SERVIDORA ALCINDA DE JESUS NOGUEIRA MUL-LER.

PEDRO CELSO ZUCHI, Prefeito Municipal de Gaspar, Estado de Santa Catarina, no uso de suas atribuições legais, que lhe são conferidas no art. 72 da Lei Orgânica do Município, e com base no artigo 45, inciso IV da Lei Municipal no 1.305/91,

DECRETA:

Art. 1o. Fica declarada, a partir de 30/09/2014, a vacância do cargo de provimento efetivo de professora da servidora ALCINDA DE JESUS NOGUEIRA MULLER, lotada na Secretaria Municipal de Educação, nomeada pelo decreto nº 036/98, em virtude de apos-entadoria por invalidez concedida pelo INSS.

Art. 2o. Este Decreto entra em vigor na data de sua publicação.

Gaspar, 25 de setembro de 2014.
PEDRO CELSO ZUCHI
Prefeito do Município de Gaspar

DECRETO Nº 6.091, DE 25 DE SETEMBRO DE 2014

DECRETO Nº 6.091, DE 25 DE SETEMBRO DE 2014.

DECLARA VACÂNCIA DE CARGO EM DECORRÊNCIA DE APOSENTADORIA DA SERVIDORA MARCIA CRISTINA CLOZATO BEZERRA.

PEDRO CELSO ZUCHI, Prefeito Municipal de Gaspar, Estado de Santa Catarina, no uso de suas atribuições legais, que lhe são conferidas no art. 72 da Lei Orgânica do Município, e com base no artigo 45, inciso IV da Lei Municipal no 1.305/91,

DECRETA:

Art. 1o. Fica declarada, a partir de 30/09/2014, a vacância do cargo de provimento efetivo de professora da servidora MARCIA CRISTINA CLOZATO BEZERRA, lotada na Secretaria de Educação, nomeada pelo decreto nº 333/2004, em virtude de aposentadoria por invalidez concedida pelo INSS.

Art. 2o. Este Decreto entra em vigor na data de sua publicação.

Gaspar, 25 de setembro de 2014.

PEDRO CELSO ZUCHI

Prefeito do Município de Gaspar

DECRETO Nº 6.090, DE 24 DE SETEMBRO DE 2014

DECRETO Nº 6.090, DE 24 DE SETEMBRO DE 2014.

NOMEIA O SERVIDOR BRUNO SOUZA DE ÁVILA PARA O CARGO DE ENCARREGADO.

PEDRO CELSO ZUCHI, Prefeito Municipal de Gaspar, Estado de Santa Catarina, no uso de suas atribuições que lhe confere o art. 72 da Lei Orgânica do Município, e com fundamento no art. 10 da Lei Municipal nº 1.357, de 28 de maio de 1992,

DECRETA

Art. 1º Fica nomeado o servidor BRUNO SOUZA DE ÁVILA, RG 5.482.421 e CPF 058.349.259-28, para o cargo de ENCARREGADO, CC, ref 21, Secretaria Municipal de Transportes e Obras, a partir de 01/10/2014.

Art. 2º Este Decreto entra em vigor na data de sua publicação.

Gaspar, 24 de setembro de 2014.

PEDRO CELSO ZUCHI

Prefeito do Município de Gaspar

DECRETO Nº 6.097, DE 29 DE SETEMBRO DE 2014

DECRETO Nº 6.097, DE 29 DE SETEMBRO DE 2014.

NOMEIA O SERVIDOR JEAN CLÓVIS DA ROSA ZEN PARA O CARGO EM COMISSÃO DE DIRETOR DE CONTABILIDADE.

PEDRO CELSO ZUCHI, Prefeito Municipal de Gaspar, Estado de Santa Catarina, no uso de suas atribuições que lhe confere o art. 72 da Lei Orgânica do Município, e com fundamento no art. 10 da Lei Municipal nº 1.357, de 28 de maio de 1992,

DECRETA

Art. 1º Fica nomeado o servidor JEAN CLÓVIS DA ROSA ZEN para o cargo em comissão de Diretor de Contabilidade, Nível CC, Ref. 55, com 40 horas semanais.

Art. 2º Este Decreto entra em vigor na data de sua publicação.

Gaspar, 29 de setembro de 2014.

PEDRO CELSO ZUCHI

Prefeito do Município de Gaspar

EDITAL DE CREDENCIAMENTO Nº 05/2014

FUNDAÇÃO MUNICIPAL DE ESPORTES DE GASPAR/SC

EDITAL DE CREDENCIAMENTO Nº 05/2014

OBJETO: credenciamento de prestadores de serviços de arbitragem esportiva, pessoa física, para arbitragem em eventos de esportes promovidos pela FUNDAÇÃO MUNICIPAL DE ESPORTES DE GASPAR. As interessadas em se Credenciar poderão apresentar a documentação exigida no Edital, a partir das 8h (oito horas) do dia 01 de outubro de 2014, na Sede da Fundação Municipal de Esportes de Gaspar localizada na Rua Itajaí, nº 2.300, bairro Poço Grande, na cidade de Gaspar/SC. Os interessados poderão obter a íntegra do EDITAL através do site: www.gaspar.sc.gov.br, sem custo. Dúvidas: (47) (47) 3332-2679 com Marcelo, ou e-mail: esporte@gaspar.sc.gov.br. BASE LEGAL: Lei nº 8.666/93 e alterações.

Gaspar, 30 de setembro de 2014.

RENATO CESAR ZIMMERMANN

Diretor Presidente da FME

EDITAL DE NOTIFICAÇÃO

ESTADO DE SANTA CATARINA
SISTEMA DE INFRAÇÕES / SC - DETRAN.NET
DETRAN - DEINFRA

Página : 1 / 1

**EDITAL DE NOTIFICAÇÃO POR AUTUAÇÃO PELO COMETIMENTO DE INFRAÇÃO
DE TRÂNSITO Nº 147 1763/2014**

FUNDAMENTADO NOS TERMOS DO ART. 281 PARÁGRAFO ÚNICO, INCISO II, DA LEI N. 9.503, DE 23/09/1997, A AUTORIDADE DE TRÂNSITO, AO FINAL IDENTIFICADA, NOTIFICA O(S) PROPRIETÁRIO(S) DO(S) VEÍCULO(S) ABAIXO ESPECIFICADO(S), DA AUTUAÇÃO PELO COMETIMENTO DA(S) INFRAÇÃO(ÕES) RESPECTIVA(S), PODENDO, CASO QUEIRA, NO PRAZO DE 30 (TRINTA) DIAS, APRESENTAR DEFESA DA AUTUAÇÃO, OU AINDA INFORMAR O REAL CONDUTOR, CONFORME DISPOSTO NO ART. 257, PARÁGRAFO 7 DA MESMA LEI, COMBINADO COM A RESOLUÇÃO N. 017/1998 DO CONTRAN. SENDO PESSOA JURÍDICA O PROPRIETÁRIO DO VEÍCULO, A NÃO INDICAÇÃO DO CONDUTOR IMPLICARÁ NAS SANÇÕES DO ART. 257, PARÁGRAFO 8 DO CTB.

Placa	Auto de Infração	Código da Infração / Desdobramento	Data da Infração	Enquadramento
ANZ4670	55592097D	5010/0	07/09/2014	162 * I
ANZ4670	55592098D	6408/0	07/09/2014	221
LXE7813	54536546E	6599/2	01/09/2014	230 * V
LXE7813	54536547E	5010/0	01/09/2014	162 * I
LXE7813	54536548E	5118/0	01/09/2014	164 c/c 162 * I
LXY7365	55592246D	5010/0	07/09/2014	162 * I
LXY7365	55592247D	5061/0	07/09/2014	163 c/c 162 * I
LXY7365	55592248D	5274/1	07/09/2014	175
LXY7365	55592249D	6599/2	07/09/2014	230 * V
LXY7365	55592250D	6912/0	07/09/2014	232
LYP9374	54537285E	5169/1	03/09/2014	165
LYP9374	54537286E	6912/0	03/09/2014	232
MEC8323	54536549E	6645/0	01/09/2014	230 * X
MLW4774	55592330D	6653/2	06/09/2014	230 * XI

TRANSCORRIDO O PRAZO ACIMA, SEM A APRESENTAÇÃO DE DEFESA DA AUTUAÇÃO, OU POR SEU INDEFERIMENTO, FICA(M) O(S) NOTIFICADO(S) CIENTE(S) DA IMPOSIÇÃO DE PENALIDADE NOS TERMOS DO ART. 282 DA LEI N. 9503, DE 23/09/1997, E SEUS PARÁGRAFOS 4 E 5 (ACRESCIDOS PELA LEI 9.602/1998), PARA, EM 30 (TRINTA) DIAS, EFETUAR O PAGAMENTO OU, QUERENDO, AINDA, APRESENTAR RECURSO À JARI.

OS PRAZOS ACIMA REFERIDOS ENTRAM EM VIGOR NA DATA DA PUBLICAÇÃO DESTE EDITAL.

GASPAR/SC, 24 DE SETEMBRO DE 2014

PAULO NORBERTO KOERICH

DELEGADO DE POLÍCIA



ESTADO DE SANTA CATARINA
SISTEMA DE INFRAÇÕES / SC - DETRAN.NET
DETRAN - DEINFRA

Página : 1 / 2

**EDITAL DE NOTIFICAÇÃO POR AUTUAÇÃO PELO COMETIMENTO DE INFRAÇÃO
DE TRÂNSITO Nº 147 1764/2014**

FUNDAMENTADO NOS TERMOS DO ART. 281 PARÁGRAFO ÚNICO, INCISO II, DA LEI N. 9.503, DE 23/09/1997, A AUTORIDADE DE TRÂNSITO, AO FINAL IDENTIFICADA, NOTIFICA O(S) PROPRIETÁRIO(S) DO(S) VEÍCULO(S) ABAIXO ESPECIFICADO(S), DA AUTUAÇÃO PELO COMETIMENTO DA(S) INFRAÇÃO(ÕES) RESPECTIVA(S), PODENDO, CASO QUEIRA, NO PRAZO DE 30 (TRINTA) DIAS, APRESENTAR DEFESA DA AUTUAÇÃO, OU AINDA INFORMAR O REAL CONDUTOR, CONFORME DISPOSTO NO ART. 257, PARÁGRAFO 7 DA MESMA LEI, COMBINADO COM A RESOLUÇÃO N. 017/1998 DO CONTRAN. SENDO PESSOA JURÍDICA O PROPRIETÁRIO DO VEÍCULO, A NÃO INDICAÇÃO DO CONDUTOR IMPLICARÁ NAS SANÇÕES DO ART. 257, PARÁGRAFO 8 DO CTB.

Placa	Auto de Infração	Código da Infração / Desdobramento	Data da Infração	Enquadramento
AJM9297	54830441E	5541/2	12/08/2014	181 * XVII
AJM9297	54830443E	5541/2	12/08/2014	181 * XVII
AME6097	54830506E	5541/2	19/08/2014	181 * XVII
ANZ4670	55592099D	6050/1	07/09/2014	208
APY9763	55590829D	5207/0	02/09/2014	169
BTJ5043	54537337E	6041/2	04/09/2014	207
BYO2155	54537418E	5541/3	02/09/2014	181 * XVII
CKK0092	54830495E	5541/2	18/08/2014	181 * XVII
CKK0092	54830510E	5541/2	20/08/2014	181 * XVII
DJE0222	54830400E	5541/2	11/08/2014	181 * XVII
DKS8017	55592408D	5185/1	07/08/2014	167
HBH6350	54830500E	5541/2	18/08/2014	181 * XVII
HIM4615	54830504E	5541/2	19/08/2014	181 * XVII
JPH1130	54830402E	5541/2	11/08/2014	181 * XVII
LUZ3000	54830532E	5541/2	22/08/2014	181 * XVII
LXM5642	54830366E	5541/2	13/08/2014	181 * XVII
LXM5642	54830438E	5541/2	12/08/2014	181 * XVII
LXY5631	8147005656	7455/0	30/07/2014	218 * I
LYN9422	54830353E	5541/2	12/08/2014	181 * XVII
LZA8189	54830361E	5541/2	12/08/2014	181 * XVII
LZP1152	54830246E	5541/2	31/07/2014	181 * XVII
MAM6627	54537345E	6041/2	05/09/2014	207
MBZ5910	54830153E	5541/2	25/07/2014	181 * XVII
MCM1755	8147005740	7455/0	30/07/2014	218 * I
MCX8375	54830384E	5541/2	13/08/2014	181 * XVII
MDC6936	55592422D	6041/2	15/08/2014	207

Placa	Auto de Infração	Código da Infração / Desdobramento	Data da Infração	Enquadramento
MDI9116	54830203E	5541/2	30/07/2014	181 * XVII
MEL1970	54830365E	5541/2	12/08/2014	181 * XVII
MFG7736	54830519E	5541/2	19/08/2014	181 * XVII
MFM6084	54830481E	5541/2	19/08/2014	181 * XVII
MGC9037	8147005551	7455/0	25/07/2014	218 * I
MGD2769	54830274E	5541/2	31/07/2014	181 * XVII
MGS7448	54830282E	5541/2	31/07/2014	181 * XVII
MGU1935	54830397E	5541/2	11/08/2014	181 * XVII
MGV4742	54830218E	5541/2	30/07/2014	181 * XVII
MHH0554	54536535E	5525/0	07/08/2014	181 * XV
MHI3703	54830237E	5541/2	30/07/2014	181 * XVII
MHO2294	54830257E	5541/2	31/07/2014	181 * XVII
MHO2294	54830258E	5541/2	31/07/2014	181 * XVII
MHW1885	54830461E	5541/2	18/08/2014	181 * XVII
MHY5509	55592412D	6041/2	05/08/2014	207
MHY8728	54830541E	5541/2	20/08/2014	181 * XVII
MIC4555	54830278E	5541/2	31/07/2014	181 * XVII
MJE5532	54830364E	5541/2	12/08/2014	181 * XVII
MJY6992	54830450E	5541/2	14/08/2014	181 * XVII
MKK6400	54830189E	5541/2	28/07/2014	181 * XVII
MMF3283	54830205E	5541/2	30/07/2014	181 * XVII
NDC7933	54829561E	5541/2	20/06/2014	181 * XVII

TRANSCORRIDO O PRAZO ACIMA, SEM A APRESENTAÇÃO DE DEFESA DA AUTUAÇÃO, OU POR SEU INDEFERIMENTO, FICA(M) O(S) NOTIFICADO(S) CIENTE(S) DA IMPOSIÇÃO DE PENALIDADE NOS TERMOS DO ART. 282 DA LEI N. 9503, DE 23/09/1997, E SEUS PARÁGRAFOS 4 E 5 (ACRESCIDOS PELA LEI 9.602/1998), PARA, EM 30 (TRINTA) DIAS, EFETUAR O PAGAMENTO OU, QUERENDO, AINDA, APRESENTAR RECURSO À JARI.

OS PRAZOS ACIMA REFERIDOS ENTRAM EM VIGOR NA DATA DA PUBLICAÇÃO DESTE EDITAL.

GASPAR/SC, 24 DE SETEMBRO DE 2014

JACKSON JOSÉ DOS SANTOS

DIRETOR DE TRANSITO



ESTADO DE SANTA CATARINA
SISTEMA DE INFRAÇÕES / SC - DETRAN.NET
DETRAN - DEINFRA

Página : 1 / 2

**EDITAL DE NOTIFICAÇÃO DE IMPOSIÇÃO DE PENALIDADE PELO COMETIMENTO
DE INFRAÇÃO DE TRÂNSITO Nº 147 1765/2014**

FUNDAMENTADO NOS TERMOS DO ART. 281 PARÁGRAFO ÚNICO, INCISO II, DA LEI N. 9.503, DE 23/09/1997, A AUTORIDADE DE TRÂNSITO, AO FINAL IDENTIFICADA, NOTIFICA O(S) PROPRIETÁRIO(S) DO(S) VEÍCULO(S) ABAIXO ESPECIFICADO(S), DA AUTUAÇÃO PELO COMETIMENTO DA(S) INFRAÇÃO(ÕES) RESPECTIVA(S), PODENDO, CASO QUEIRA, NO PRAZO DE 60 (SESSENTA) DIAS, APRESENTAR RECURSO EM 1ª E 2ª INSTÂNCIAS NA FORMA DOS ART. 285 E SEQUINTE DO CTB.

Placa	Auto de Infração	Código da Infração / Desdobramento	Data da Infração	Valor da Infração	Enquadramento
AJJ3743	55592052D	6599/2	16/06/2014	R\$ 191,53	230 * V
AJJ3743	55592054D	6556/3	17/06/2014	R\$ 191,53	230 * I
AJJ3743	55592055D	6653/1	17/06/2014	R\$ 127,69	230 * XI
AMS2572	55591097D	6599/2	07/06/2014	R\$ 191,53	230 * V
BGP9077	55591765D	5320/0	26/06/2014	R\$ 957,69	176 * V
DNA1067	55591979D	5010/0	21/06/2014	R\$ 574,61	162 * I
DNA1067	55591980D	5061/0	21/06/2014	R\$ 574,61	163 c/c 162 * I
DNA1067	55591981D	6599/2	21/06/2014	R\$ 191,53	230 * V
DNA1067	55591983D	6637/2	22/06/2014	R\$ 127,69	230 * IX
DNA1067	55591984D	6726/1	21/06/2014	R\$ 127,69	230 * XVIII
GTD6394	55591988D	7340/0	21/06/2014	R\$ 85,12	252 * IV
GTD6394	55591989D	6637/2	21/06/2014	R\$ 127,69	230 * IX
LJG8730	55592218D	5010/0	17/07/2014	R\$ 574,61	162 * I
LJG8730	55592219D	5061/0	17/07/2014	R\$ 574,61	163 c/c 162 * I
LJG8730	55592220D	6629/0	17/07/2014	R\$ 127,69	230 * VIII
LXU8652	54536968E	6920/0	23/05/2014	R\$ 127,69	233
LYW7592	55592166D	6548/0	28/06/2014	R\$ 85,12	229
LYZ8324	54536775E	6920/0	30/04/2014	R\$ 127,69	233
LZU1012	55591494D	5169/1	21/06/2014	R\$ 1.915,38	165
LZU1012	55591496D	5061/0	21/06/2014	R\$ 574,61	163 c/c 162 * I
MDE5931	55590534D	6637/2	19/06/2014	R\$ 127,69	230 * IX
MIQ3772	55591733D	6726/1	28/05/2014	R\$ 127,69	230 * XVIII
MIQ3772	55591734D	6637/2	28/05/2014	R\$ 127,69	230 * IX
MIQ3772	55591735D	6912/0	28/05/2014	R\$ 53,20	232
MIQ3772	55591736D	6556/1	28/05/2014	R\$ 191,53	230 * I
MIQ3772	55591737D	5169/1	28/05/2014	R\$ 1.915,38	165

Placa	Auto de Infração	Código da Infração / Desdobramento	Data da Infração	Valor da Infração	Enquadramento
MIY9164	54536164E	6610/2	24/06/2014	R\$ 127,69	230 * VII
MIZ7201	55591701D	5010/0	11/05/2014	R\$ 574,61	162 * I
MIZ7201	55591702D	5061/0	11/05/2014	R\$ 574,61	163 c/c 162 * I
MIZ7201	55591703D	6599/2	11/05/2014	R\$ 191,53	230 * V
MIZ7201	55591704D	6637/2	11/05/2014	R\$ 127,69	230 * IX
MJU8292	54537158E	6599/2	26/06/2014	R\$ 191,53	230 * V

TRANSCORRIDO O PRAZO ACIMA, SEM A APRESENTAÇÃO DO RECURSO, OU POR SEU INDEFERIMENTO, FICA(M) O(S) NOTIFICADO(S) CIENTE(S) DA IMPOSIÇÃO DE PENALIDADE NOS TERMOS DO ART. 282 DA LEI N. 9503, DE 23/09/1997, E SEUS PARÁGRAFOS 4 E 5 (ACRESCIDOS PELA LEI 9.602/1998), PARA, EM 60 (SESSENTA) DIAS, EFETUAR O PAGAMENTO. OS PRAZOS ACIMA REFERIDOS ENTRAM EM VIGOR NA DATA DA PUBLICAÇÃO DESTE EDITAL.

GASPAR/SC, 24 DE SETEMBRO DE 2014

PAULO NORBERTO KOERICH

DELEGADO DE POLICIA



ESTADO DE SANTA CATARINA
SISTEMA DE INFRAÇÕES / SC - DETRAN.NET
DETRAN - DEINFRA

Página : 1 / 3

**EDITAL DE NOTIFICAÇÃO DE IMPOSIÇÃO DE PENALIDADE PELO COMETIMENTO
DE INFRAÇÃO DE TRÂNSITO Nº 147 1766/2014**

FUNDAMENTADO NOS TERMOS DO ART. 281 PARÁGRAFO ÚNICO, INCISO II, DA LEI N. 9.503, DE 23/09/1997, A AUTORIDADE DE TRÂNSITO, AO FINAL IDENTIFICADA, NOTIFICA O(S) PROPRIETÁRIO(S) DO(S) VEÍCULO(S) ABAIXO ESPECIFICADO(S), DA AUTUAÇÃO PELO COMETIMENTO DA(S) INFRAÇÃO(ÕES) RESPECTIVA(S), PODENDO, CASO QUEIRA, NO PRAZO DE 60 (SESENTA) DIAS, APRESENTAR RECURSO EM 1ª E 2ª INSTÂNCIAS NA FORMA DOS ART. 285 E SEQUINTE DO CTB.

Placa	Auto de Infração	Código da Infração / Desdobramento	Data da Infração	Valor da Infração	Enquadramento
AJK3592	55590364D	5819/7	28/06/2014	R\$ 574,61	193
AJR7141	54828093E	5541/2	14/04/2014	R\$ 53,20	181 * XVII
AND4385	54829419E	5541/2	12/06/2014	R\$ 53,20	181 * XVII
AOB4064	54829321E	5541/2	10/06/2014	R\$ 53,20	181 * XVII
APR0800	54828428E	5541/2	05/05/2014	R\$ 53,20	181 * XVII
ARI8621	54829707E	5541/2	30/06/2014	R\$ 53,20	181 * XVII
BDL5500	54536309E	5541/1	11/05/2014	R\$ 53,20	181 * XVII
CZG8277	54829266E	5541/2	29/05/2014	R\$ 53,20	181 * XVII
DFN1713	54828263E	5541/2	24/04/2014	R\$ 53,20	181 * XVII
DNA1067	55591976D	5185/1	21/06/2014	R\$ 127,69	167
DNA1067	55591977D	5185/2	21/06/2014	R\$ 127,69	167
DNA1067	55591978D	5835/0	21/06/2014	R\$ 127,69	195
DNA1067	55591982D	7234/0	21/06/2014	R\$ 85,12	250 * I * a
GTD6394	55591986D	5185/1	21/06/2014	R\$ 127,69	167
GTD6394	55591987D	7234/0	21/06/2014	R\$ 85,12	250 * I * a
HDJ6186	54828846E	5541/2	19/05/2014	R\$ 53,20	181 * XVII
HDJ6186	54828881E	5541/2	20/05/2014	R\$ 53,20	181 * XVII
HDJ6186	54828897E	5541/2	20/05/2014	R\$ 53,20	181 * XVII
HFV4643	54828899E	5541/2	20/05/2014	R\$ 53,20	181 * XVII
IAS2788	54829135E	5541/2	31/05/2014	R\$ 53,20	181 * XVII
IGZ6877	8147005521	7455/0	25/07/2014	R\$ 85,12	218 * I
JPF6151	54829886E	5541/2	09/07/2014	R\$ 53,20	181 * XVII
JVF1200	55591500D	5185/1	25/06/2014	R\$ 127,69	167
LXG8780	54828806E	5541/2	14/05/2014	R\$ 53,20	181 * XVII
LXO7769	8147005547	7455/0	25/07/2014	R\$ 85,12	218 * I
LZA5765	54828596E	5541/2	09/05/2014	R\$ 53,20	181 * XVII

Placa	Auto de Infração	Código da Infração / Desdobramento	Data da Infração	Valor da Infração	Enquadramento
MAD1315	55590437D	5738/0	15/02/2014	R\$ 191,53	186 * II
MAJ8393	54829221E	5541/2	04/06/2014	R\$ 53,20	181 * XVII
MAJ8393	54829246E	5541/2	04/06/2014	R\$ 53,20	181 * XVII
MAN2305	54828595E	5541/2	09/05/2014	R\$ 53,20	181 * XVII
MAP3790	54828467E	5541/2	06/05/2014	R\$ 53,20	181 * XVII
MAV3778	54828590E	5541/2	08/05/2014	R\$ 53,20	181 * XVII
MBB2618	55591994D	5207/0	24/06/2014	R\$ 53,20	169
MBQ3106	8147005529	7455/0	25/07/2014	R\$ 85,12	218 * I
MBV0220	54829153E	5541/2	02/06/2014	R\$ 53,20	181 * XVII
MCD9059	54829263E	5541/2	04/06/2014	R\$ 53,20	181 * XVII
MCY0002	54828678E	5541/2	12/05/2014	R\$ 53,20	181 * XVII
MDM0797	54828548E	5541/2	08/05/2014	R\$ 53,20	181 * XVII
MEC9813	54828556E	5541/2	08/05/2014	R\$ 53,20	181 * XVII
MEK1894	54828789E	5541/2	16/05/2014	R\$ 53,20	181 * XVII
MFD3245	8147005515	7455/0	25/07/2014	R\$ 85,12	218 * I
MFG5050	8147005464	7455/0	22/07/2014	R\$ 85,12	218 * I
MFO6445	54828196E	5541/2	22/04/2014	R\$ 53,20	181 * XVII
MFP0243	8147005476	7455/0	25/07/2014	R\$ 85,12	218 * I
MGB5876	55590126D	5207/0	16/06/2014	R\$ 53,20	169
MGC5365	54828529E	5541/2	07/05/2014	R\$ 53,20	181 * XVII
MGC5365	54828718E	5541/2	13/05/2014	R\$ 53,20	181 * XVII
MGO9440	8147005511	7455/0	25/07/2014	R\$ 85,12	218 * I
MGP7239	54536890E	5746/3	24/06/2014	R\$ 85,12	187 * I
MGV3312	54828429E	5541/2	05/05/2014	R\$ 53,20	181 * XVII
MGZ6611	54829337E	5541/2	11/06/2014	R\$ 53,20	181 * XVII
MHI4733	54829225E	5541/2	04/06/2014	R\$ 53,20	181 * XVII
MJR1632	8147005407	7455/0	21/07/2014	R\$ 85,12	218 * I
MJV5661	8147005357	7455/0	21/07/2014	R\$ 85,12	218 * I
MJY4957	54828301E	5541/2	25/04/2014	R\$ 53,20	181 * XVII
MJY4957	54828803E	5541/2	17/05/2014	R\$ 53,20	181 * XVII
MKW4452	55591815D	7064/0	22/05/2014	R\$ 191,53	244 * IV
MLA3610	54828992E	5541/2	28/05/2014	R\$ 53,20	181 * XVII
MLA3610	54828993E	5541/2	28/05/2014	R\$ 53,20	181 * XVII
MLA6991	54536843E	5541/1	09/05/2014	R\$ 53,20	181 * XVII
MLA6991	54536920E	5541/1	22/05/2014	R\$ 53,20	181 * XVII
MLN3876	54829453E	5541/2	16/06/2014	R\$ 53,20	181 * XVII
MMC2542	54536935E	5541/5	26/05/2014	R\$ 53,20	181 * XVII

Placa	Auto de Infração	Código da Infração / Desdobramento	Data da Infração	Valor da Infração	Enquadramento
OMC6439	54828352E	5541/2	29/04/2014	R\$ 53,20	181 * XVII

TRANSCORRIDO O PRAZO ACIMA, SEM A APRESENTAÇÃO DO RECURSO, OU POR SEU INDEFERIMENTO, FICA(M) O(S) NOTIFICADO(S) CIENTE(S) DA IMPOSIÇÃO DE PENALIDADE NOS TERMOS DO ART. 282 DA LEI N. 9503, DE 23/09/1997, E SEUS PARÁGRAFOS 4 E 5 (ACRESCIDOS PELA LEI 9.602/1998), PARA, EM 60 (SESSENTA) DIAS, EFETUAR O PAGAMENTO. OS PRAZOS ACIMA REFERIDOS ENTRAM EM VIGOR NA DATA DA PUBLICAÇÃO DESTE EDITAL.

GASPAR/SC, 24 DE SETEMBRO DE 2014

JACKSON JOSÉ DOS SANTOS

DIRETOR DE TRANSITO



ESTADO DE SANTA CATARINA
SISTEMA DE INFRAÇÕES / SC - DETRAN.NET
DETRAN - DEINFRA

Página : 1 / 3

**EDITAL DE NOTIFICAÇÃO POR AUTUAÇÃO PELO COMETIMENTO DE INFRAÇÃO
DE TRÂNSITO Nº 590 907/2014**

FUNDAMENTADO NOS TERMOS DO ART. 281 PARÁGRAFO ÚNICO, INCISO II, DA LEI N. 9.503, DE 23/09/1997, A AUTORIDADE DE TRÂNSITO, AO FINAL IDENTIFICADA, NOTIFICA O(S) PROPRIETÁRIO(S) DO(S) VEÍCULO(S) ABAIXO ESPECIFICADO(S), DA AUTUAÇÃO PELO COMETIMENTO DA(S) INFRAÇÃO(ÕES) RESPECTIVA(S), PODENDO, CASO QUEIRA, NO PRAZO DE 30 (TRINTA) DIAS, APRESENTAR DEFESA DA AUTUAÇÃO, OU AINDA INFORMAR O REAL CONDUTOR, CONFORME DISPOSTO NO ART. 257, PARÁGRAFO 7 DA MESMA LEI, COMBINADO COM A RESOLUÇÃO N. 017/1998 DO CONTRAN. SENDO PESSOA JURÍDICA O PROPRIETÁRIO DO VEÍCULO, A NÃO INDICAÇÃO DO CONDUTOR IMPLICARÁ NAS SANÇÕES DO ART. 257, PARÁGRAFO 8 DO CTB.

Placa	Auto de Infração	Código da Infração / Desdobramento	Data da Infração	Enquadramento
ABG2476	8590069460	7455/0	18/08/2014	218 * I
ABR6794	8590068974	7455/0	04/08/2014	218 * I
AHS4003	8590068441	7463/0	23/07/2014	218 * II
APP8167	8590068824	7463/0	31/07/2014	218 * II
ARM2412	8590069532	7455/0	21/08/2014	218 * I
BQT0342	8590069454	7455/0	18/08/2014	218 * I
BUU9530	8590068266	7463/0	18/07/2014	218 * II
DAN1351	8590069364	7455/0	16/08/2014	218 * I
DCD4026	8590069361	7455/0	16/08/2014	218 * I
DKY9832	8590069508	7455/0	20/08/2014	218 * I
DWM6294	8590069393	7455/0	17/08/2014	218 * I
FRW2292	8590069324	7463/0	15/08/2014	218 * II
GUD8400	8590069089	7455/0	09/08/2014	218 * I
HBW1829	8590069101	7455/0	11/08/2014	218 * I
HJB8378	8590068856	7455/0	01/08/2014	218 * I
HSO1207	8590068593	7455/0	27/07/2014	218 * I
IFM6355	8590069372	7455/0	16/08/2014	218 * I
IKA4237	8590069442	7455/0	18/08/2014	218 * I
IOZ6529	8590069400	7455/0	17/08/2014	218 * I
IOZ6529	8590069414	7463/0	17/08/2014	218 * II
JUX2051	8590069492	7455/0	20/08/2014	218 * I
KAR4656	8590069381	7455/0	17/08/2014	218 * I
KFN5765	8590068945	7455/0	03/08/2014	218 * I
LXB9732	8590069717	7455/0	24/08/2014	218 * I
LYI9953	8590068821	7455/0	31/07/2014	218 * I
LYN1276	8590069388	7455/0	17/08/2014	218 * I

Placa	Auto de Infração	Código da Infração / Desdobramento	Data da Infração	Enquadramento
LYS6424	8590069340	7455/0	16/08/2014	218 * I
MAZ5909	8590069476	7455/0	19/08/2014	218 * I
MBJ0576	8590069509	7455/0	20/08/2014	218 * I
MBX0163	8590068574	7455/0	26/07/2014	218 * I
MBY8766	8590069315	7455/0	15/08/2014	218 * I
MCH3160	8590068648	7455/0	28/07/2014	218 * I
MCM0043	8590068936	7455/0	03/08/2014	218 * I
MCM9419	8590068348	7463/0	20/07/2014	218 * II
MCW2754	8590068712	7455/0	30/07/2014	218 * I
MDI9866	8590069465	7455/0	19/08/2014	218 * I
MDU5734	8590068651	7463/0	28/07/2014	218 * II
MDV9787	8590069481	7455/0	19/08/2014	218 * I
MEF5696	8590068369	7455/0	21/07/2014	218 * I
MEG3852	8590069450	7455/0	18/08/2014	218 * I
MEK2439	8590069406	7455/0	17/08/2014	218 * I
MEL0783	8590068515	7455/0	25/07/2014	218 * I
MEN4625	8590069487	7455/0	19/08/2014	218 * I
MEX4886	8590069510	7455/0	20/08/2014	218 * I
MFD3119	8590069556	7455/0	21/08/2014	218 * I
MFT9728	8590069498	7455/0	20/08/2014	218 * I
MGJ8500	8590069486	7455/0	19/08/2014	218 * I
MGK0936	8590069394	7455/0	17/08/2014	218 * I
MGR6612	8590069488	7455/0	19/08/2014	218 * I
MGZ6926	8590069370	7455/0	16/08/2014	218 * I
MHA6942	8590069449	7455/0	18/08/2014	218 * I
MHD5717	8590069719	7455/0	24/08/2014	218 * I
MHV9845	8590069495	7455/0	20/08/2014	218 * I
MIC2873	8590069424	7463/0	17/08/2014	218 * II
MII4646	8590069535	7455/0	21/08/2014	218 * I
MIO9722	8590067968	7455/0	10/07/2014	218 * I
MJH2123	8590069520	7455/0	20/08/2014	218 * I
MJH8938	8590069320	7455/0	15/08/2014	218 * I
MJM0880	8590069587	7463/0	23/08/2014	218 * II
MJN3239	8590069386	7463/0	17/08/2014	218 * II
MJU4252	8590069523	7455/0	20/08/2014	218 * I
MKD9322	8590068942	7455/0	03/08/2014	218 * I
MKG3016	8590068587	7455/0	27/07/2014	218 * I

Placa	Auto de Infração	Código da Infração / Desdobramento	Data da Infração	Enquadramento
MLD3792	8590068696	7455/0	29/07/2014	218 * I
MLH1566	8590069439	7455/0	18/08/2014	218 * I
MLI7792	8590068815	7455/0	07/08/2014	218 * I
MMC8652	8590068718	7455/0	30/07/2014	218 * I
MMC9344	8590069673	7455/0	22/08/2014	218 * I
MMH9825	8590069623	7455/0	23/08/2014	218 * I
NMY4917	8590068559	7455/0	26/07/2014	218 * I

TRANSCORRIDO O PRAZO ACIMA, SEM A APRESENTAÇÃO DE DEFESA DA AUTUAÇÃO, OU POR SEU INDEFERIMENTO, FICA(M) O(S) NOTIFICADO(S) CIENTE(S) DA IMPOSIÇÃO DE PENALIDADE NOS TERMOS DO ART. 282 DA LEI N. 9503, DE 23/09/1997, E SEUS PARÁGRAFOS 4 E 5 (ACRESCIDOS PELA LEI 9.602/1998), PARA, EM 30 (TRINTA) DIAS, EFETUAR O PAGAMENTO OU, QUERENDO, AINDA, APRESENTAR RECURSO À JARI.
OS PRAZOS ACIMA REFERIDOS ENTRAM EM VIGOR NA DATA DA PUBLICAÇÃO DESTE EDITAL.

GASPAR/SC, 24 DE SETEMBRO DE 2014

JACKSON JOSÉ DOS SANTOS

DIRETOR DE TRANSITO



ESTADO DE SANTA CATARINA
SISTEMA DE INFRAÇÕES / SC - DETRAN.NET
DETRAN - DEINFRA

Página : 1 / 3

**EDITAL DE NOTIFICAÇÃO DE IMPOSIÇÃO DE PENALIDADE PELO COMETIMENTO
DE INFRAÇÃO DE TRÂNSITO Nº 590 908/2014**

FUNDAMENTADO NOS TERMOS DO ART. 281 PARÁGRAFO ÚNICO, INCISO II, DA LEI N. 9.503, DE 23/09/1997, A AUTORIDADE DE TRÂNSITO, AO FINAL IDENTIFICADA, NOTIFICA O(S) PROPRIETÁRIO(S) DO(S) VEÍCULO(S) ABAIXO ESPECIFICADO(S), DA AUTUAÇÃO PELO COMETIMENTO DA(S) INFRAÇÃO(ÕES) RESPECTIVA(S), PODENDO, CASO QUEIRA, NO PRAZO DE 60 (SESENTA) DIAS, APRESENTAR RECURSO EM 1ª E 2ª INSTÂNCIAS NA FORMA DOS ART. 285 E SEQUINTE DO CTB.

Placa	Auto de Infração	Código da Infração / Desdobramento	Data da Infração	Valor da Infração	Enquadramento
AAW6837	8590066923	7455/0	08/06/2014	R\$ 85,12	218 * I
AIY3245	8590066956	7455/0	09/06/2014	R\$ 85,12	218 * I
AJM0473	8590066894	7463/0	06/06/2014	R\$ 127,69	218 * II
AQH4523	8590066129	7463/0	18/05/2014	R\$ 127,69	218 * II
AQI9705	8590066200	7455/0	19/05/2014	R\$ 85,12	218 * I
AQI9705	8590066308	7455/0	22/05/2014	R\$ 85,12	218 * I
ASP6006	8590066333	7455/0	23/05/2014	R\$ 85,12	218 * I
ATK5207	8590067759	7455/0	03/07/2014	R\$ 85,12	218 * I
AUK2126	8590066962	7455/0	09/06/2014	R\$ 85,12	218 * I
AWQ1068	8590066952	7455/0	09/06/2014	R\$ 85,12	218 * I
AXH7445	8590067789	7455/0	04/07/2014	R\$ 85,12	218 * I
BEJ0728	8590065988	7455/0	14/05/2014	R\$ 85,12	218 * I
DEB2444	8590066208	7455/0	19/05/2014	R\$ 85,12	218 * I
DJF6793	8590066882	7455/0	06/06/2014	R\$ 85,12	218 * I
DJN0584	8590066848	7463/0	04/06/2014	R\$ 127,69	218 * II
HSA9079	8590067040	7455/0	13/06/2014	R\$ 85,12	218 * I
ICF5534	8590066048	7463/0	16/05/2014	R\$ 127,69	218 * II
ISV1805	8590067329	7463/0	20/06/2014	R\$ 127,69	218 * II
JEL1980	8590068071	7455/0	13/07/2014	R\$ 85,12	218 * I
LWS3024	8590066995	7455/0	12/06/2014	R\$ 85,12	218 * I
LWT5101	8590066942	7463/0	10/06/2014	R\$ 127,69	218 * II
LZR6845	8590066715	7463/0	01/06/2014	R\$ 127,69	218 * II
LZT3961	8590065672	7455/0	30/04/2014	R\$ 85,12	218 * I
LZV6894	8590065464	7463/0	27/04/2014	R\$ 127,69	218 * II
LZV6894	8590065852	7463/0	09/05/2014	R\$ 127,69	218 * II
MAX7376	8590067360	7455/0	20/06/2014	R\$ 85,12	218 * I

Placa	Auto de Infração	Código da Infração / Desdobramento	Data da Infração	Valor da Infração	Enquadramento
MBM2928	8590066780	7455/0	03/06/2014	R\$ 85,12	218 * I
MBS8994	8590066589	7463/0	30/05/2014	R\$ 127,69	218 * II
MBT7586	8590067047	7455/0	13/06/2014	R\$ 85,12	218 * I
MCA2416	8590066841	7471/0	06/06/2014	R\$ 574,61	218 * III
MDC6918	8590066651	7455/0	31/05/2014	R\$ 85,12	218 * I
MDC9751	8590065547	7463/0	01/05/2014	R\$ 127,69	218 * II
MDC9751	8590065820	7455/0	08/05/2014	R\$ 85,12	218 * I
MDS2299	8590065823	7455/0	08/05/2014	R\$ 85,12	218 * I
MEC6384	8590067324	7455/0	20/06/2014	R\$ 85,12	218 * I
MED7683	8590065994	7455/0	14/05/2014	R\$ 85,12	218 * I
MEO7219	8590066809	7455/0	03/06/2014	R\$ 85,12	218 * I
MET3281	8590065156	7455/0	18/04/2014	R\$ 85,12	218 * I
MEV8067	8590065734	7463/0	04/05/2014	R\$ 127,69	218 * II
MFC0137	8590067979	7463/0	11/07/2014	R\$ 127,69	218 * II
MFH5701	8590065830	7455/0	09/05/2014	R\$ 85,12	218 * I
MFL5015	8590065525	7455/0	01/05/2014	R\$ 85,12	218 * I
MFL7720	8590065209	7455/0	19/04/2014	R\$ 85,12	218 * I
MFO9795	8590066971	7463/0	11/06/2014	R\$ 127,69	218 * II
MGG7842	8590067855	7455/0	06/07/2014	R\$ 85,12	218 * I
MHE5645	8590066991	7455/0	12/06/2014	R\$ 85,12	218 * I
MHF7090	8590065454	7455/0	27/04/2014	R\$ 85,12	218 * I
MHH0698	8590066517	7455/0	28/05/2014	R\$ 85,12	218 * I
MIF7544	8590065863	7455/0	10/05/2014	R\$ 85,12	218 * I
MIL8265	8590066744	7463/0	02/06/2014	R\$ 127,69	218 * II
MIU9143	8590065593	7455/0	02/05/2014	R\$ 85,12	218 * I
MJB1988	8590067982	7455/0	11/07/2014	R\$ 85,12	218 * I
MJP5654	8590066893	7455/0	06/06/2014	R\$ 85,12	218 * I
MJY2554	8590066937	7455/0	10/06/2014	R\$ 85,12	218 * I
MJZ1752	8590066966	7455/0	09/06/2014	R\$ 85,12	218 * I
MKE2426	8590065725	7463/0	04/05/2014	R\$ 127,69	218 * II
MKO0225	8590066706	7455/0	01/06/2014	R\$ 85,12	218 * I
MKQ7377	8590066983	7463/0	11/06/2014	R\$ 127,69	218 * II
MKR3553	8590066813	7455/0	03/06/2014	R\$ 85,12	218 * I
MKS9669	8590066858	7455/0	05/06/2014	R\$ 85,12	218 * I
MLA1634	8590065662	7455/0	28/04/2014	R\$ 85,12	218 * I
MLF7711	8590066960	7455/0	09/06/2014	R\$ 85,12	218 * I
MLJ0200	8590066760	7455/0	02/06/2014	R\$ 85,12	218 * I

Placa	Auto de Infração	Código da Infração / Desdobramento	Data da Infração	Valor da Infração	Enquadramento
MLM5947	8590066992	7455/0	12/06/2014	R\$ 85,12	218 * I
MLX7509	8590061243	7463/0	23/01/2014	R\$ 127,69	218 * II
MMA1283	8590067801	7455/0	05/07/2014	R\$ 85,12	218 * I
MMB6314	8590068142	7455/0	15/07/2014	R\$ 85,12	218 * I
MMD0999	8590065466	7455/0	05/05/2014	R\$ 85,12	218 * I

TRANSCORRIDO O PRAZO ACIMA, SEM A APRESENTAÇÃO DO RECURSO, OU POR SEU INDEFERIMENTO, FICA(M) O(S) NOTIFICADO(S) CIENTE(S) DA IMPOSIÇÃO DE PENALIDADE NOS TERMOS DO ART. 282 DA LEI N. 9503, DE 23/09/1997, E SEUS PARÁGRAFOS 4 E 5 (ACRESCIDOS PELA LEI 9.602/1998), PARA, EM 60 (SESSENTA) DIAS, EFETUAR O PAGAMENTO. OS PRAZOS ACIMA REFERIDOS ENTRAM EM VIGOR NA DATA DA PUBLICAÇÃO DESTE EDITAL.

GASPAR/SC, 24 DE SETEMBRO DE 2014

JACKSON JOSÉ DOS SANTOS

DIRETOR DE TRANSITO

EDITAL DE NOTIFICAÇÃO

ESTADO DE SANTA CATARINA
SISTEMA DE INFRAÇÕES / SC - DETRAN.NET
DETRAN - DEINFRA

Página : 1 / 2

**EDITAL DE NOTIFICAÇÃO POR AUTUAÇÃO PELO COMETIMENTO DE INFRAÇÃO
DE TRÂNSITO Nº 147 1767/2014**

FUNDAMENTADO NOS TERMOS DO ART. 281 PARÁGRAFO ÚNICO, INCISO II, DA LEI N. 9.503, DE 23/09/1997, A AUTORIDADE DE TRÂNSITO, AO FINAL IDENTIFICADA, NOTIFICA O(S) PROPRIETÁRIO(S) DO(S) VEÍCULO(S) ABAIXO ESPECIFICADO(S), DA AUTUAÇÃO PELO COMETIMENTO DA(S) INFRAÇÃO(ÕES) RESPECTIVA(S), PODENDO, CASO QUEIRA, NO PRAZO DE 30 (TRINTA) DIAS, APRESENTAR DEFESA DA AUTUAÇÃO, OU AINDA INFORMAR O REAL CONDUTOR, CONFORME DISPOSTO NO ART. 257, PARÁGRAFO 7 DA MESMA LEI, COMBINADO COM A RESOLUÇÃO N. 017/1998 DO CONTRAN. SENDO PESSOA JURÍDICA O PROPRIETÁRIO DO VEÍCULO, A NÃO INDICAÇÃO DO CONDUTOR IMPLICARÁ NAS SANÇÕES DO ART. 257, PARÁGRAFO 8 DO CTB.

Placa	Auto de Infração	Código da Infração / Desdobramento	Data da Infração	Enquadramento
AMB6597	55587768D	6912/0	12/09/2014	232
MBK2074	55592095D	6599/2	03/09/2014	230 * V
MBK2074	55592096D	6726/1	03/09/2014	230 * XVIII
MCR9539	55592090D	5045/0	19/08/2014	162 * V
MCR9539	55592091D	6599/2	19/08/2014	230 * V
MDM3541	55592240D	5010/0	03/09/2014	162 * I
MDM3541	55592241D	5061/0	03/09/2014	163 c/c 162 * I
MDM3541	55592242D	6408/0	03/09/2014	221
MDM3541	55592555D	6637/2	09/09/2014	230 * IX
MDM3541	55592556D	6726/1	09/09/2014	230 * XVIII
MDT5215	54537601E	6599/2	11/09/2014	230 * V
MGV2685	55592088D	6912/0	15/08/2014	232
MGV2685	55592089D	5029/2	15/08/2014	162 * II
MIF7019	54537297E	6599/2	11/09/2014	230 * V
MYB3679	55592121D	5274/1	15/08/2014	175
MYB3679	55592122D	6637/1	15/08/2014	230 * IX
MYB3679	55592123D	6432/1	15/08/2014	223

Placa	Auto de Infração	Código da Infração / Desdobramento	Data da Infração	Enquadramento
-------	------------------	---------------------------------------	------------------	---------------

TRANSCORRIDO O PRAZO ACIMA, SEM A APRESENTAÇÃO DE DEFESA DA AUTUAÇÃO, OU POR SEU INDEFERIMENTO, FICA(M) O(S) NOTIFICADO(S) CIENTE(S) DA IMPOSIÇÃO DE PENALIDADE NOS TERMOS DO ART. 282 DA LEI N. 9503, DE 23/09/1997, E SEUS PARÁGRAFOS 4 E 5 (ACRESCIDOS PELA LEI 9.602/1998), PARA, EM 30 (TRINTA) DIAS, EFETUAR O PAGAMENTO OU, QUERENDO, AINDA, APRESENTAR RECURSO À JARI.

OS PRAZOS ACIMA REFERIDOS ENTRAM EM VIGOR NA DATA DA PUBLICAÇÃO DESTE EDITAL.

GASPAR/SC, 30 DE SETEMBRO DE 2014

PAULO NORBERTO KOERICH

DELEGADO DE POLICIA



ESTADO DE SANTA CATARINA
SISTEMA DE INFRAÇÕES / SC - DETRAN.NET
DETRAN - DEINFRA

Página : 1 / 2

**EDITAL DE NOTIFICAÇÃO POR AUTUAÇÃO PELO COMETIMENTO DE INFRAÇÃO
DE TRÂNSITO Nº 147 1768/2014**

FUNDAMENTADO NOS TERMOS DO ART. 281 PARÁGRAFO ÚNICO, INCISO II, DA LEI N. 9.503, DE 23/09/1997, A AUTORIDADE DE TRÂNSITO, AO FINAL IDENTIFICADA, NOTIFICA O(S) PROPRIETÁRIO(S) DO(S) VEÍCULO(S) ABAIXO ESPECIFICADO(S), DA AUTUAÇÃO PELO COMETIMENTO DA(S) INFRAÇÃO(ÕES) RESPECTIVA(S), PODENDO, CASO QUEIRA, NO PRAZO DE 30 (TRINTA) DIAS, APRESENTAR DEFESA DA AUTUAÇÃO, OU AINDA INFORMAR O REAL CONDUTOR, CONFORME DISPOSTO NO ART. 257, PARÁGRAFO 7 DA MESMA LEI, COMBINADO COM A RESOLUÇÃO N. 017/1998 DO CONTRAN. SENDO PESSOA JURÍDICA O PROPRIETÁRIO DO VEÍCULO, A NÃO INDICAÇÃO DO CONDUTOR IMPLICARÁ NAS SANÇÕES DO ART. 257, PARÁGRAFO 8 DO CTB.

Placa	Auto de Infração	Código da Infração / Desdobramento	Data da Infração	Enquadramento
ABH1057	55591945D	7234/0	10/09/2014	250 * I * a
AQU7219	54830405E	5541/2	09/08/2014	181 * XVII
DEY5353	54830489E	5541/2	21/08/2014	181 * XVII
KPB5005	55592440D	6041/2	27/08/2014	207
LXH4899	54830329E	5541/2	01/08/2014	181 * XVII
LXH4899	54830331E	5541/2	01/08/2014	181 * XVII
LXX0392	54830531E	5541/2	22/08/2014	181 * XVII
LYU0545	54537347E	6041/2	05/09/2014	207
LYX9460	54537502E	5185/1	13/09/2014	167
LZA9189	54830480E	5541/2	19/08/2014	181 * XVII
LZJ0911	54830472E	5541/2	15/08/2014	181 * XVII
MBX5343	54537330E	6041/2	09/08/2014	207
MCF2176	54537364E	6041/2	09/09/2014	207
MDM3541	55592554D	5380/0	09/09/2014	181 * I
MEH7572	54830317E	5541/2	02/08/2014	181 * XVII
MER4404	54537551E	5185/1	09/09/2014	167
MES5421	55591868D	5878/0	08/09/2014	199
MES5421	55591869D	5215/2	08/09/2014	170
MES5421	55591870D	6084/4	08/09/2014	211
MES6181	54537556E	7366/2	10/09/2014	252 * VI
MFF1712	54537287E	5541/1	06/09/2014	181 * XVII
MFO1414	54830537E	5541/2	23/08/2014	181 * XVII
MFS3325	55592119D	6122/0	14/08/2014	214 * I
MGG1141	54830470E	5541/2	15/08/2014	181 * XVII
MGP5898	54830452E	5541/2	15/08/2014	181 * XVII
MHO7687	54830550E	5541/2	20/08/2014	181 * XVII

1 / 2

Placa	Auto de Infração	Código da Infração / Desdobramento	Data da Infração	Enquadramento
MIF4907	54830567E	5541/2	23/08/2014	181 * XVII
MIV9945	54830564E	5541/2	23/08/2014	181 * XVII
MJY5926	54830491E	5541/2	15/08/2014	181 * XVII
MKK2022	54830524E	5541/2	20/08/2014	181 * XVII
MLX3615	54830303E	5541/2	02/08/2014	181 * XVII
MYB3679	55592124D	5207/0	15/08/2014	169

TRANSCORRIDO O PRAZO ACIMA, SEM A APRESENTAÇÃO DE DEFESA DA AUTUAÇÃO, OU POR SEU INDEFERIMENTO, FICA(M) O(S) NOTIFICADO(S) CIENTE(S) DA IMPOSIÇÃO DE PENALIDADE NOS TERMOS DO ART. 282 DA LEI N. 9503, DE 23/09/1997, E SEUS PARÁGRAFOS 4 E 5 (ACRESCIDOS PELA LEI 9.602/1998), PARA, EM 30 (TRINTA) DIAS, EFETUAR O PAGAMENTO OU, QUERENDO, AINDA, APRESENTAR RECURSO À JARI.
OS PRAZOS ACIMA REFERIDOS ENTRAM EM VIGOR NA DATA DA PUBLICAÇÃO DESTE EDITAL.

GASPAR/SC, 30 DE SETEMBRO DE 2014

JACKSON JOSÉ DOS SANTOS

DIRETOR DE TRANSITO



ESTADO DE SANTA CATARINA
SISTEMA DE INFRAÇÕES / SC - DETRAN.NET
DETRAN - DEINFRA

Página : 1 / 1

**EDITAL DE NOTIFICAÇÃO DE IMPOSIÇÃO DE PENALIDADE PELO COMETIMENTO
DE INFRAÇÃO DE TRÂNSITO Nº 147 1769/2014**

FUNDAMENTADO NOS TERMOS DO ART. 281 PARÁGRAFO ÚNICO, INCISO II, DA LEI N. 9.503, DE 23/09/1997, A AUTORIDADE DE TRÂNSITO, AO FINAL IDENTIFICADA, NOTIFICA O(S) PROPRIETÁRIO(S) DO(S) VEÍCULO(S) ABAIXO ESPECIFICADO(S), DA AUTUAÇÃO PELO COMETIMENTO DA(S) INFRAÇÃO(ÕES) RESPECTIVA(S), PODENDO, CASO QUEIRA, NO PRAZO DE 60 (SESSENTA) DIAS, APRESENTAR RECURSO EM 1ª E 2ª INSTÂNCIAS NA FORMA DOS ART. 285 E SEQUINTE DO CTB.

Placa	Auto de Infração	Código da Infração / Desdobramento	Data da Infração	Valor da Infração	Enquadramento
ATV1226	54535825E	6599/2	07/07/2014	R\$ 191,53	230 * V
DTA3238	55591630D	6599/2	16/05/2014	R\$ 191,53	230 * V
LXX6288	55591094D	6912/0	29/05/2014	R\$ 53,20	232
LXX6288	55591095D	6769/1	29/05/2014	R\$ 85,12	230 * XXII
LXX6288	55591096D	6653/1	29/05/2014	R\$ 127,69	230 * XI
LXX6288	55591476D	5010/0	29/05/2014	R\$ 574,61	162 * I
LXX6288	55591477D	5061/0	29/05/2014	R\$ 574,61	163 c/c 162 * I
LXX6288	55591478D	5118/0	29/05/2014	R\$ 574,61	164 c/c 162 * I
LXX6288	55591481D	5274/1	29/05/2014	R\$ 191,53	175
MBG2655	54537072E	7340/0	21/06/2014	R\$ 85,12	252 * IV
MBK5458	54536852E	6610/2	30/04/2014	R\$ 127,69	230 * VII
MDW9842	54536788E	6920/0	09/05/2014	R\$ 127,69	233
MFO8955	54536643E	6920/0	04/04/2014	R\$ 127,69	233
MFY0681	54537115E	6599/2	07/07/2014	R\$ 191,53	230 * V
MKL4197	54536633E	7340/0	09/04/2014	R\$ 85,12	252 * IV

TRANSCORRIDO O PRAZO ACIMA, SEM A APRESENTAÇÃO DO RECURSO, OU POR SEU INDEFERIMENTO, FICA(M) O(S) NOTIFICADO(S) CIENTE(S) DA IMPOSIÇÃO DE PENALIDADE NOS TERMOS DO ART. 282 DA LEI N. 9503, DE 23/09/1997, E SEUS PARÁGRAFOS 4 E 5 (ACRESCIDOS PELA LEI 9.602/1998), PARA, EM 60 (SESSENTA) DIAS, EFETUAR O PAGAMENTO. OS PRAZOS ACIMA REFERIDOS ENTRAM EM VIGOR NA DATA DA PUBLICAÇÃO DESTE EDITAL.

GASPAR/SC, 30 DE SETEMBRO DE 2014

PAULO NORBERTO KOERICH

DELEGADO DE POLÍCIA



ESTADO DE SANTA CATARINA
SISTEMA DE INFRAÇÕES / SC - DETRAN.NET
DETRAN - DEINFRA

Página : 1 / 3

**EDITAL DE NOTIFICAÇÃO DE IMPOSIÇÃO DE PENALIDADE PELO COMETIMENTO
DE INFRAÇÃO DE TRÂNSITO Nº 147 1770/2014**

FUNDAMENTADO NOS TERMOS DO ART. 281 PARÁGRAFO ÚNICO, INCISO II, DA LEI N. 9.503, DE 23/09/1997, A AUTORIDADE DE TRÂNSITO, AO FINAL IDENTIFICADA, NOTIFICA O(S) PROPRIETÁRIO(S) DO(S) VEÍCULO(S) ABAIXO ESPECIFICADO(S), DA AUTUAÇÃO PELO COMETIMENTO DA(S) INFRAÇÃO(ÕES) RESPECTIVA(S), PODENDO, CASO QUEIRA, NO PRAZO DE 60 (SESENTA) DIAS, APRESENTAR RECURSO EM 1ª E 2ª INSTÂNCIAS NA FORMA DOS ART. 285 E SEQUINTE DO CTB.

Placa	Auto de Infração	Código da Infração / Desdobramento	Data da Infração	Valor da Infração	Enquadramento
AGT6059	54828388E	5541/2	02/05/2014	R\$ 53,20	181 * XVII
AOH4051	54828435E	5541/2	05/05/2014	R\$ 53,20	181 * XVII
APT3797	54828255E	5541/2	24/04/2014	R\$ 53,20	181 * XVII
AQN6364	55591419D	5185/1	12/05/2014	R\$ 127,69	167
ARQ2567	54828213E	5541/2	23/04/2014	R\$ 53,20	181 * XVII
BVB0418	54828620E	5541/2	10/05/2014	R\$ 53,20	181 * XVII
CQD6067	54828270E	5541/2	25/04/2014	R\$ 53,20	181 * XVII
CVS2650	54828748E	5541/2	16/05/2014	R\$ 53,20	181 * XVII
CYM7647	54829060E	5541/2	26/05/2014	R\$ 53,20	181 * XVII
CYR1662	54830060E	5541/2	18/07/2014	R\$ 53,20	181 * XVII
DIK3508	54829971E	5541/2	15/07/2014	R\$ 53,20	181 * XVII
DIN7593	54536838E	5541/5	08/05/2014	R\$ 53,20	181 * XVII
HXS8141	54828076E	5541/2	11/04/2014	R\$ 53,20	181 * XVII
LUZ5610	54829017E	5541/2	28/05/2014	R\$ 53,20	181 * XVII
LXB6270	54536182E	7056/1	27/07/2014	R\$ 191,53	244 * III
LXL5896	54828401E	5541/2	30/04/2014	R\$ 53,20	181 * XVII
LXX6288	55591479D	5835/0	29/05/2014	R\$ 127,69	195
LYP3238	8147005613	7455/0	25/07/2014	R\$ 85,12	218 * I
LYT1780	54536696E	6130/0	12/07/2014	R\$ 191,53	214 * II
LYU6816	54536195E	6041/2	30/07/2014	R\$ 127,69	207
LZA9189	8147005611	7455/0	25/07/2014	R\$ 85,12	218 * I
LZD2418	54828472E	5541/2	06/05/2014	R\$ 53,20	181 * XVII
MAR4168	8147005753	7455/0	30/07/2014	R\$ 85,12	218 * I
MBI0705	54828286E	5541/2	25/04/2014	R\$ 53,20	181 * XVII
MBX5343	54828408E	5541/2	02/05/2014	R\$ 53,20	181 * XVII
MCL4377	54828237E	5541/2	24/04/2014	R\$ 53,20	181 * XVII

Placa	Auto de Infração	Código da Infração / Desdobramento	Data da Infração	Valor da Infração	Enquadramento
MCT8163	54829950E	5541/2	11/07/2014	R\$ 53,20	181 * XVII
MCY1205	54828302E	5541/2	25/04/2014	R\$ 53,20	181 * XVII
MDH2027	8147005549	7455/0	25/07/2014	R\$ 85,12	218 * I
MDI3116	54828696E	5541/2	12/05/2014	R\$ 53,20	181 * XVII
MDO9129	54830047E	5541/2	19/07/2014	R\$ 53,20	181 * XVII
MDS7228	8147005781	7455/0	05/08/2014	R\$ 85,12	218 * I
MDU1277	54829186E	5541/2	03/06/2014	R\$ 53,20	181 * XVII
MDZ6857	54828306E	5541/2	25/04/2014	R\$ 53,20	181 * XVII
MEL0573	54828501E	5541/2	07/05/2014	R\$ 53,20	181 * XVII
MEM4649	54827870E	5541/2	04/04/2014	R\$ 53,20	181 * XVII
MER1414	54829503E	5541/2	17/06/2014	R\$ 53,20	181 * XVII
MES7291	54828248E	5541/2	24/04/2014	R\$ 53,20	181 * XVII
MES7979	54828919E	5541/2	21/05/2014	R\$ 53,20	181 * XVII
MEV9623	8147005489	7455/0	25/07/2014	R\$ 85,12	218 * I
MFD2649	54828234E	5541/2	24/04/2014	R\$ 53,20	181 * XVII
MFE3414	54828522E	5541/2	07/05/2014	R\$ 53,20	181 * XVII
MFF5613	54827866E	5541/2	04/04/2014	R\$ 53,20	181 * XVII
MFY2070	8147005682	7455/0	30/07/2014	R\$ 85,12	218 * I
MGE8986	54536677E	7030/2	02/07/2014	R\$ 191,53	244 * I
MGI1979	54536842E	5541/6	09/05/2014	R\$ 53,20	181 * XVII
MGI1979	54828639E	5541/2	09/05/2014	R\$ 53,20	181 * XVII
MGP1710	54828177E	5541/2	16/04/2014	R\$ 53,20	181 * XVII
MGP1710	54828179E	5541/2	16/04/2014	R\$ 53,20	181 * XVII
MHP7695	54829462E	5541/2	16/06/2014	R\$ 53,20	181 * XVII
MHS8729	54830086E	5541/2	22/07/2014	R\$ 53,20	181 * XVII
MHV4348	8147005598	7455/0	25/07/2014	R\$ 85,12	218 * I
MIE6777	54537403E	6041/2	30/07/2014	R\$ 127,69	207
MIG2223	54536180E	5967/0	25/07/2014	R\$ 191,53	203 * V
MIH6699	54828423E	5541/2	02/05/2014	R\$ 53,20	181 * XVII
MIT6534	55591857D	5908/0	09/06/2014	R\$ 127,69	202 * I
MIW0717	54829028E	5541/2	26/05/2014	R\$ 53,20	181 * XVII
MIZ0909	55591756D	7315/0	17/05/2014	R\$ 85,12	252 * I
MJB3557	54828558E	5541/2	08/05/2014	R\$ 53,20	181 * XVII
MJS6241	8147005724	7455/0	30/07/2014	R\$ 85,12	218 * I
MKA5043	54829449E	5541/2	16/06/2014	R\$ 53,20	181 * XVII
MMH5350	54828494E	5541/2	06/05/2014	R\$ 53,20	181 * XVII
MMJ8704	55592269D	5185/1	07/07/2014	R\$ 127,69	167

Placa	Auto de Infração	Código da Infração / Desdobramento	Data da Infração	Valor da Infração	Enquadramento
MMJ8704	55592270D	7234/0	07/07/2014	R\$ 85,12	250 * I * a
MML9535	54536342E	6041/2	30/07/2014	R\$ 127,69	207
NHS3264	54828217E	5541/2	23/04/2014	R\$ 53,20	181 * XVII
OKE6424	54829408E	5541/2	10/06/2014	R\$ 53,20	181 * XVII

TRANSCORRIDO O PRAZO ACIMA, SEM A APRESENTAÇÃO DO RECURSO, OU POR SEU INDEFERIMENTO, FICA(M) O(S) NOTIFICADO(S) CIENTE(S) DA IMPOSIÇÃO DE PENALIDADE NOS TERMOS DO ART. 282 DA LEI N. 9503, DE 23/09/1997, E SEUS PARÁGRAFOS 4 E 5 (ACRESCIDOS PELA LEI 9.602/1998), PARA, EM 60 (SESSENTA) DIAS, EFETUAR O PAGAMENTO. OS PRAZOS ACIMA REFERIDOS ENTRAM EM VIGOR NA DATA DA PUBLICAÇÃO DESTE EDITAL.

GASPAR/SC, 30 DE SETEMBRO DE 2014

JACKSON JOSÉ DOS SANTOS

DIRETOR DE TRANSITO



ESTADO DE SANTA CATARINA
SISTEMA DE INFRAÇÕES / SC - DETRAN.NET
DETRAN - DEINFRA

Página : 1 / 3

**EDITAL DE NOTIFICAÇÃO POR AUTUAÇÃO PELO COMETIMENTO DE INFRAÇÃO
DE TRÂNSITO Nº 590 909/2014**

FUNDAMENTADO NOS TERMOS DO ART. 281 PARÁGRAFO ÚNICO, INCISO II, DA LEI N. 9.503, DE 23/09/1997, A AUTORIDADE DE TRÂNSITO, AO FINAL IDENTIFICADA, NOTIFICA O(S) PROPRIETÁRIO(S) DO(S) VEÍCULO(S) ABAIXO ESPECIFICADO(S), DA AUTUAÇÃO PELO COMETIMENTO DA(S) INFRAÇÃO(ÕES) RESPECTIVA(S), PODENDO, CASO QUEIRA, NO PRAZO DE 30 (TRINTA) DIAS, APRESENTAR DEFESA DA AUTUAÇÃO, OU AINDA INFORMAR O REAL CONDUTOR, CONFORME DISPOSTO NO ART. 257, PARÁGRAFO 7 DA MESMA LEI, COMBINADO COM A RESOLUÇÃO N. 017/1998 DO CONTRAN. SENDO PESSOA JURÍDICA O PROPRIETÁRIO DO VEÍCULO, A NÃO INDICAÇÃO DO CONDUTOR IMPLICARÁ NAS SANÇÕES DO ART. 257, PARÁGRAFO 8 DO CTB.

Placa	Auto de Infração	Código da Infração / Desdobramento	Data da Infração	Enquadramento
ACT0655	8590069729	7455/0	24/08/2014	218 * I
ADW8551	8590069994	7455/0	30/08/2014	218 * I
AGX7775	8590069712	7455/0	24/08/2014	218 * I
AIV9460	8590069048	7463/0	09/08/2014	218 * II
ANC3575	8590069555	7455/0	21/08/2014	218 * I
ANU1942	8590069686	7455/0	24/08/2014	218 * I
AQJ9798	8590069671	7455/0	22/08/2014	218 * I
AQS3738	8590068960	7463/0	04/08/2014	218 * II
ATB8141	8590068886	7455/0	02/08/2014	218 * I
AVI1211	8590069669	7455/0	22/08/2014	218 * I
AVT9029	8590069211	7455/0	14/08/2014	218 * I
AWB1070	8590068586	7455/0	27/07/2014	218 * I
BMW1170	8590068759	7455/0	05/08/2014	218 * I
DAP5050	8590069684	7463/0	24/08/2014	218 * II
DFX8934	8590068806	7455/0	07/08/2014	218 * I
DHW0240	8590069554	7455/0	23/08/2014	218 * I
EAW3788	8590068813	7455/0	07/08/2014	218 * I
HQU9902	8590069628	7455/0	23/08/2014	218 * I
ILK5582	8590068685	7455/0	29/07/2014	218 * I
ILV8928	8590069579	7455/0	22/08/2014	218 * I
IOZ6529	8590069647	7471/0	21/08/2014	218 * III
IOZ6529	8590069699	7463/0	24/08/2014	218 * II
IOZ6529	8590069740	7463/0	24/08/2014	218 * II
KIX1413	8590069756	7455/0	24/08/2014	218 * I
LCJ0327	8590069620	7455/0	23/08/2014	218 * I
LXE8713	8590069583	7455/0	22/08/2014	218 * I

1 / 3

Placa	Auto de Infração	Código da Infração / Desdobramento	Data da Infração	Enquadramento
LZT1666	8590069846	7455/0	27/08/2014	218 * I
MBG8684	8590069726	7471/0	24/08/2014	218 * III
MBJ4131	8590068982	7455/0	04/08/2014	218 * I
MBO2322	8590069575	7455/0	22/08/2014	218 * I
MBS7574	8590069053	7455/0	09/08/2014	218 * I
MCJ4462	8590069707	7455/0	24/08/2014	218 * I
MCU1984	8590069645	7463/0	23/08/2014	218 * II
MDC9427	8590068846	7455/0	31/07/2014	218 * I
MDF5617	8590069766	7455/0	25/08/2014	218 * I
MDZ9526	8590068922	7455/0	03/08/2014	218 * I
MES6324	8590069733	7463/0	24/08/2014	218 * II
MEW1504	8590068861	7455/0	01/08/2014	218 * I
MFA7775	8590069077	7463/0	06/08/2014	218 * II
MFS1997	8590069598	7455/0	23/08/2014	218 * I
MGD8053	8590068569	7455/0	26/07/2014	218 * I
MHH5898	8590068755	7463/0	05/08/2014	218 * II
MHH5898	8590068779	7455/0	06/08/2014	218 * I
MHM9060	8590069043	7455/0	09/08/2014	218 * I
MHO2294	8590069071	7463/0	09/08/2014	218 * II
MHV2812	8590069837	7455/0	27/08/2014	218 * I
MHY5904	8590069748	7455/0	24/08/2014	218 * I
MIH7000	8590069675	7455/0	22/08/2014	218 * I
MIH8978	8590069588	7463/0	23/08/2014	218 * II
MIL1354	8590069703	7455/0	24/08/2014	218 * I
MIQ2187	8590069957	7455/0	30/08/2014	218 * I
MIZ8690	8590068917	7455/0	03/08/2014	218 * I
MIZ8690	8590069025	7455/0	08/08/2014	218 * I
MJF1755	8590069504	7455/0	20/08/2014	218 * I
MJH5922	8590068851	7455/0	31/07/2014	218 * I
MJP4357	8590069810	7455/0	26/08/2014	218 * I
MJQ3799	8590068912	7455/0	03/08/2014	218 * I
MJX4612	8590068835	7455/0	31/07/2014	218 * I
MJX7890	8590069874	7455/0	28/08/2014	218 * I
MKI9149	8590069730	7455/0	24/08/2014	218 * I
MKO5718	8590069012	7455/0	08/08/2014	218 * I
MKQ5008	8590069602	7455/0	23/08/2014	218 * I
MKT9887	8590069741	7455/0	24/08/2014	218 * I

Placa	Auto de Infração	Código da Infração / Desdobramento	Data da Infração	Enquadramento
MLC6948	8590069721	7455/0	24/08/2014	218 * I
MLC9958	8590068617	7463/0	27/07/2014	218 * II
MLE6087	8590068620	7455/0	27/07/2014	218 * I
MLI3231	8590069667	7455/0	22/08/2014	218 * I
MMF3785	8590069528	7455/0	21/08/2014	218 * I
MMK3013	8590068610	7455/0	27/07/2014	218 * I
MMK8534	8590068877	7455/0	02/08/2014	218 * I
QHC6665	8590069842	7455/0	27/08/2014	218 * I

TRANSCORRIDO O PRAZO ACIMA, SEM A APRESENTAÇÃO DE DEFESA DA AUTUAÇÃO, OU POR SEU INDEFERIMENTO, FICA(M) O(S) NOTIFICADO(S) CIENTE(S) DA IMPOSIÇÃO DE PENALIDADE NOS TERMOS DO ART. 282 DA LEI N. 9503, DE 23/09/1997, E SEUS PARÁGRAFOS 4 E 5 (ACRESCIDOS PELA LEI 9.602/1998), PARA, EM 30 (TRINTA) DIAS, EFETUAR O PAGAMENTO OU, QUERENDO, AINDA, APRESENTAR RECURSO À JARI.

OS PRAZOS ACIMA REFERIDOS ENTRAM EM VIGOR NA DATA DA PUBLICAÇÃO DESTE EDITAL.

GASPAR/SC, 30 DE SETEMBRO DE 2014

JACKSON JOSÉ DOS SANTOS

DIRETOR DE TRANSITO



ESTADO DE SANTA CATARINA
SISTEMA DE INFRAÇÕES / SC - DETRAN.NET
DETRAN - DEINFRA

Página : 1 / 3

**EDITAL DE NOTIFICAÇÃO DE IMPOSIÇÃO DE PENALIDADE PELO COMETIMENTO
DE INFRAÇÃO DE TRÂNSITO Nº 590 910/2014**

FUNDAMENTADO NOS TERMOS DO ART. 281 PARÁGRAFO ÚNICO, INCISO II, DA LEI N. 9.503, DE 23/09/1997, A AUTORIDADE DE TRÂNSITO, AO FINAL IDENTIFICADA, NOTIFICA O(S) PROPRIETÁRIO(S) DO(S) VEÍCULO(S) ABAIXO ESPECIFICADO(S), DA AUTUAÇÃO PELO COMETIMENTO DA(S) INFRAÇÃO(ÕES) RESPECTIVA(S), PODENDO, CASO QUEIRA, NO PRAZO DE 60 (SESENTA) DIAS, APRESENTAR RECURSO EM 1ª E 2ª INSTÂNCIAS NA FORMA DOS ART. 285 E SEQUINTE(S) DO CTB.

Placa	Auto de Infração	Código da Infração / Desdobramento	Data da Infração	Valor da Infração	Enquadramento
AGV6405	8590068263	7463/0	18/07/2014	R\$ 127,69	218 * II
AHC4119	8590065669	7455/0	30/04/2014	R\$ 85,12	218 * I
AIL0407	8590067232	7455/0	18/06/2014	R\$ 85,12	218 * I
AJH6525	8590067109	7455/0	14/06/2014	R\$ 85,12	218 * I
ALH4533	8590066801	7455/0	03/06/2014	R\$ 85,12	218 * I
AQV8574	8590065592	7455/0	02/05/2014	R\$ 85,12	218 * I
AUC5043	8590066515	7455/0	28/05/2014	R\$ 85,12	218 * I
BGZ6770	8590065959	7455/0	12/05/2014	R\$ 85,12	218 * I
DFH5438	8590065969	7455/0	13/05/2014	R\$ 85,12	218 * I
DKC6640	8590065752	7455/0	06/05/2014	R\$ 85,12	218 * I
DSZ2200	8590067203	7455/0	16/06/2014	R\$ 85,12	218 * I
EGQ9546	8590065219	7455/0	20/04/2014	R\$ 85,12	218 * I
IEU8173	8590067341	7463/0	20/06/2014	R\$ 127,69	218 * II
IKO0338	8590068241	7455/0	18/07/2014	R\$ 85,12	218 * I
LNK3314	8590067244	7455/0	18/06/2014	R\$ 85,12	218 * I
LYJ4472	8590068250	7455/0	18/07/2014	R\$ 85,12	218 * I
LZQ1260	8590065862	7455/0	10/05/2014	R\$ 85,12	218 * I
MAY4240	8590066030	7455/0	15/05/2014	R\$ 85,12	218 * I
MBH7398	8590065452	7455/0	27/04/2014	R\$ 85,12	218 * I
MBU8106	8590066569	7455/0	29/05/2014	R\$ 85,12	218 * I
MCF7621	8590068395	7455/0	21/07/2014	R\$ 85,12	218 * I
MCH8109	8590066787	7463/0	03/06/2014	R\$ 127,69	218 * II
MCH9957	8590065671	7455/0	30/04/2014	R\$ 85,12	218 * I
MDC9751	8590067377	7455/0	21/06/2014	R\$ 85,12	218 * I
MDC9751	8590067459	7455/0	22/06/2014	R\$ 85,12	218 * I
MDC9751	8590067495	7455/0	24/06/2014	R\$ 85,12	218 * I

Placa	Auto de Infração	Código da Infração / Desdobramento	Data da Infração	Valor da Infração	Enquadramento
MDD8135	8590066628	7455/0	31/05/2014	R\$ 85,12	218 * I
MDK5702	8590065900	7455/0	11/05/2014	R\$ 85,12	218 * I
MDX2716	8590065673	7463/0	30/04/2014	R\$ 127,69	218 * II
MEW0076	8590065485	7455/0	29/04/2014	R\$ 85,12	218 * I
MEW0076	8590065510	7455/0	29/04/2014	R\$ 85,12	218 * I
MEX3370	8590065165	7455/0	19/04/2014	R\$ 85,12	218 * I
MFA1990	8590067228	7455/0	17/06/2014	R\$ 85,12	218 * I
MGH9278	8590065882	7463/0	10/05/2014	R\$ 127,69	218 * II
MGN1214	8590068495	7455/0	20/07/2014	R\$ 85,12	218 * I
MHF7953	8590066396	7471/0	25/05/2014	R\$ 574,61	218 * III
MHM9938	8590067284	7455/0	19/06/2014	R\$ 85,12	218 * I
MHN3681	8590066085	7463/0	17/05/2014	R\$ 127,69	218 * II
MHR4784	8590067261	7455/0	19/06/2014	R\$ 85,12	218 * I
MHR9556	8590067193	7455/0	16/06/2014	R\$ 85,12	218 * I
MHX2771	8590066249	7455/0	20/05/2014	R\$ 85,12	218 * I
MHX5767	8590068148	7455/0	16/07/2014	R\$ 85,12	218 * I
MIE7354	8590066005	7455/0	14/05/2014	R\$ 85,12	218 * I
MIF3792	8590068413	7471/0	22/07/2014	R\$ 574,61	218 * III
MIF3792	8590068423	7471/0	22/07/2014	R\$ 574,61	218 * III
MJB7200	8590065538	7463/0	01/05/2014	R\$ 127,69	218 * II
MJD1750	8590067070	7455/0	14/06/2014	R\$ 85,12	218 * I
MJG6719	8590065641	7455/0	03/05/2014	R\$ 85,12	218 * I
MKG2700	8590066753	7455/0	02/06/2014	R\$ 85,12	218 * I
MKI9214	8590065893	7455/0	10/05/2014	R\$ 85,12	218 * I
MKJ3869	8590068379	7463/0	21/07/2014	R\$ 127,69	218 * II
MKN7139	8590065522	7455/0	01/05/2014	R\$ 85,12	218 * I
MKN7139	8590065551	7455/0	01/05/2014	R\$ 85,12	218 * I
MKN8853	8590066051	7455/0	16/05/2014	R\$ 85,12	218 * I
MKR8046	8590067927	7455/0	08/07/2014	R\$ 85,12	218 * I
MKS0708	8590068253	7455/0	18/07/2014	R\$ 85,12	218 * I
MKX5326	8590065868	7463/0	10/05/2014	R\$ 127,69	218 * II
MLL7832	8590067333	7455/0	20/06/2014	R\$ 85,12	218 * I
MLS5475	8590067407	7463/0	21/06/2014	R\$ 127,69	218 * II
MLX5209	8590066266	7455/0	21/05/2014	R\$ 85,12	218 * I
MMF1591	8590067096	7455/0	14/06/2014	R\$ 85,12	218 * I
MNS7181	8590068124	7455/0	15/07/2014	R\$ 85,12	218 * I

Placa	Auto de Infração	Código da Infração / Desdobramento	Data da Infração	Valor da Infração	Enquadramento
-------	------------------	---------------------------------------	------------------	-------------------	---------------

TRANSCORRIDO O PRAZO ACIMA, SEM A APRESENTAÇÃO DO RECURSO, OU POR SEU INDEFERIMENTO, FICA(M) O(S) NOTIFICADO(S) CIENTE(S) DA IMPOSIÇÃO DE PENALIDADE NOS TERMOS DO ART. 282 DA LEI N. 9503, DE 23/09/1997, E SEUS PARÁGRAFOS 4 E 5 (ACRESCIDOS PELA LEI 9.602/1998), PARA, EM 60 (SESSENTA) DIAS, EFETUAR O PAGAMENTO. OS PRAZOS ACIMA REFERIDOS ENTRAM EM VIGOR NA DATA DA PUBLICAÇÃO DESTE EDITAL.

GASPAR/SC, 30 DE SETEMBRO DE 2014

JACKSON JOSÉ DOS SANTOS

DIRETOR DE TRANSITO

Governador Celso Ramos**PREFEITURA****Extrato do Primeiro Termo Aditivo ao Contrato 038/2013**

Extrato do Primeiro Termo Aditivo referente ao contrato nº 038/2013

PREFEITURA MUNICIPAL DE GOVERNADOR CELSO RAMOS
EXTRATO DO PRIMEIRO TERMO ADITIVO REFERENTE AO CONTRATO Nº 038/2013.

CONTRATANTE: PREFEITURA MUNICIPAL DE GOVERNADOR CELSO RAMOS.

CONTRATADO: TECNOLOGICA PRESTADORA DE SERVIÇOS DE INFORMATICA E ENGENHARIA LTDA-ME.

OBJETO: O presente termo tem por objeto aditar o contrato original, acrescentando 125 horas nos serviços de assessoria e consultoria visando manter a continuidade no fornecimento dos serviços contratados.

Governador Celso Ramos 16 de setembro de 2014

JULIANO DUARTE CAMPOS

Prefeito Municipal

Grão Pará**PREFEITURA****Portaria 0259/2014 E 275/2014**

PORTARIA N. 0259/2014, DE 05/09/2014

AMILTON ASCARI, Prefeito Municipal de Grão-Pará, no uso de suas atribuições e de acordo com o artigo 86 e seus parágrafos, da Lei Municipal nº 989/2000, de 04/04/2000,
RESOLVE:

Conceder férias regulamentares, no período de 10/09/2014 a 09/10/2014, a EDILSON GHIZONI WESSLER, ocupante do cargo efetivo de Fiscal de Caça, Pesca e Meio Ambiente, Código 3.06, designado para ocupar a Função Gratificada de Chefe de Setor da Agricultura, referente ao período aquisitivo de 25/01/2012 a 24/01/2013.

PORTARIA N. 0275/2014, DE 17/09/2014

AMILTON ASCARI, Prefeito Municipal de Grão-Pará, no uso de suas atribuições, e de acordo com o artigo 18º, da Lei Municipal nº 991, de 04/04/2000,

RESOLVE:

Contratar, VALDETE MARCOS GONÇALVES, para, no período compreendido entre 17/09/2014 a 16/10/2014, ocupar o cargo de Agente de Serviços Gerais, com carga horária de 40 (quarenta) horas semanais, para ter exercício na Secretaria Municipal da Administração e Fazenda, em substituição a titular Vilma Marques Souto, em licença para tratamento de saúde em pessoa da família, conforme portaria nº 265/2014, de 09/09/2014, sob o regime Estatutário, com vínculo previdenciário no INSS.

Portaria 276/2014 E 277/2014

PORTARIA N. 0276/2014, DE 23/09/2014

AMILTON ASCARI, Prefeito Municipal de Grão-Pará, no uso de suas atribuições, de acordo com o Artigo 6.º do Decreto 012/2010, de 01/04/2010

RESOLVE:

Conceder 7 (sete) dias de descanso ao funcionário ADEMIR BONETTI, ocupante do cargo de Condutor de Veículos, código 4.03, com exercício no Transporte Escolar, vinculado à Secretaria Municipal da Educação e Cultura, a partir de 23/09/2014, a ser compensada no Banco de Horas, conforme requerimento.

PORTARIA N. 0277/2014, DE 29/09/2014

AMILTON ASCARI, Prefeito Municipal de Grão-Pará, no uso de suas atribuições,

CONSIDERANDO a decisão judicial nos Autos nº 0300129-68.2014.8.24.0010 que antecipou os efeitos da tutela em favor de Angela Alexandre Serafim, determinando a reintegração desta no Cargo de Conselheira Tutelar, suspendendo-se os efeitos da decisão do Conselho Municipal dos Direitos da Criança e do Adolescente - CMDCA de Grão-Pará,

RESOLVE:

Reintegrar ANGELA ALEXANDRE SERAFIM para o Cargo de Conselheira Tutelar do Município de Grão-Pará a partir desta data, nos termos da decisão judicial em anexo e mandado de citação em anexo.

Guaramirim

PREFEITURA

Ata 52 2014

ESTADO DE SANTA CATARINA
PREFEITURA MUNICIPAL DE GUARAMIRIM
SECRETARIA DE OBRAS E INFRAESTRUTURA
ATA DE REGISTRO DE PREÇOS
PREGÃO PRESENCIAL N.º 52/2014
Modalidade de Licitação: Pregão Presencial n.º 52/2014.
Objeto: AQUISIÇÃO DE ÓLEO DIESEL S-500, ÓLEO DIESEL S-10 E ARLA 32 PARA FROTA DE VEÍCULOS PESADOS DA SECRETARIA DE INFRAESTRUTURA E AGRICULTURA.
Órgão Gestor: Prefeitura Municipal de Guaramirim/SC, inscrita no CNPJ sob o nº 83.102.475/0001-16, com sede na Rua 28 de Agosto, n.º 02.042, Município de Guaramirim (SC).
Fornecedor:
ATA 66/2014 - Maiochi Petroleo LTDA, com sede na Rua Estrada da Missa S/N Bairro Ponta Comprida, em Guaramirim SC, inscrita no CNPJ/MF sob o nº. 05.287.643/0001-81, neste ato representada pelo Sr(a). Vinicius Jurandir Maiochi, CPF nº 806.416.109-63
Valor: R\$ R\$ 507.200,00 (quinhentos e sete mil e duzentos reais).
ATA 67/2014 - Maucor Distribuidora de Lubrificantes Ltda, com sede na Rua Ezilda Schimdt Coelho nº 01, Barreiros em São José - SC, inscrita no CNPJ/MF sob o nº. 80.954.555/0001-01, neste ato representada pelo Sr(a) Mauricio Anselmo Coelho, CPF nº 253.012.259-87.
Valor: R\$ 6.000,00 (seis mil reais).
Vigência: Início: 30/07/2014 Término: 30/07/2015.
Guaramirim-SC, 30 de Julho de 2014
LAURO FRÖHLICH
PREFEITO MUNICIPAL

ATA 24 2014

ESTADO DE SANTA CATARINA
PREFEITURA MUNICIPAL DE GUARAMIRIM
SECRETARIA DE ESPORTE E LAZER
ATA DE REGISTRO DE PREÇOS 21/2014
PREGÃO PRESENCIAL N.º 24/2014

Objeto: CONTRATAÇÃO DE SERVIÇOS DE ARBITRAGEM ESPORTIVA.
Modalidade de Licitação: Pregão Presencial n.º 24/2014.
Órgão Gestor: Prefeitura Municipal de Guaramirim/SC, inscrita no CNPJ sob o nº 83.102.475/0001-16, com sede na Rua 28 de Agosto, n.º 02.042, Município de Guaramirim (SC).
Fornecedor:
JARAGUÁ EVENTOS ESPORTIVOS LTDA -ME, com sede na rua Otto Georg, 185 Bairro Jaraguá 99, em Jaraguá do Sul, SC, inscrita no CNPJ/MF sob o nº.14.708.136/0001-65.
Valor: R\$ R\$ 55.514,00 (Cinquenta e cinco mil quinhentos e quatorze reais).
Vigência: Início: 01/04/2014 Término: 01/04/2015.
Guaramirim-SC, 01 de Abril de 2014
LAURO FRÖHLICH
PREFEITO MUNICIPAL

ATA 24 2014

ESTADO DE SANTA CATARINA
PREFEITURA MUNICIPAL DE GUARAMIRIM
SECRETARIA DE ESPORTE E LAZER
ATA DE REGISTRO DE PREÇOS 20/2014
PREGÃO PRESENCIAL N.º 24/2014
Objeto: CONTRATAÇÃO DE SERVIÇOS DE ARBITRAGEM ESPORTIVA.
Modalidade de Licitação: Pregão Presencial n.º 24/2014.
Órgão Gestor: Prefeitura Municipal de Guaramirim/SC, inscrita no CNPJ sob o nº 83.102.475/0001-16, com sede na Rua 28 de Agosto, n.º 02.042, Município de Guaramirim (SC).
Fornecedor:
ASSOCIAÇÃO GUARAMIRENSE DE ARBITROS -AGA, com sede na rua Alfredo Zimmermann, 64, Centro em Guaramirim, SC, inscrita no CNPJ/MF sob o nº.05.032.227/0001-32.
Valor: R\$ R\$ 110.705,00 (Cento e dez mil setecentos e cinco reais)
Vigência: Início: 01/04/2014 Término: 01/04/2015.
Guaramirim-SC, 01 de Abril de 2014
LAURO FRÖHLICH
PREFEITO MUNICIPAL

61 2014

Estado de Santa Catarina
PREFEITURA MUNICIPAL DE GUARAMIRIM
SECRETARIA DE ADMINISTRAÇÃO/SETOR DE LICITAÇÕES
EXTRATO DE CONTRATO 31/2014

Processo de Licitação: 61/2014 -PMG.
Modalidade: Pregão Presencial
Tipo: Menor Preço Global.
Objeto: AQUISIÇÃO DE ÔNIBUS ESCOLAR PARA SECRETARIA MUNICIPAL DE EDUCAÇÃO
Contratante: Prefeitura Municipal de Guaramirim (SC), inscrito no CNPJ sob o nº 83.102.475/0001-16, com sede na Rua 28 de Agosto, n.º 02.042, Município de Guaramirim, Estado de Santa Catarina.
Contratada: E J C Caminhões Acessórios Ltda, inscrito no CNPJ sob o nº 12.246.167/0001-16, estabelecida na BR 470 km 140 nº

5800, Bairro Canta Galo, Município de Rio do Sul SC, Estado de Santa Catarina.

Valor do Contrato: de R\$ 157.142,00 (Cento e cinquenta e sete mil cento e quarenta e dois reais.)

Data da Assinatura: 26/06/2014 Vigência: 31/12/2014.

GUARAMIRIM (SC), 26/06/2014.

LAURO FRÖHLICH
PREFEITO MUNICIPAL

39 2014

Estado de Santa Catarina

PREFEITURA MUNICIPAL DE GUARAMIRIM

SECRETARIA DE ADMINISTRAÇÃO/SETOR DE LICITAÇÕES

EXTRATO DE CONTRATO 27/2014

Processo de Licitação: 39/2014 -PMG.

Modalidade: Pregão Presencial

Tipo: Menor Preço Global.

Objeto: AQUISIÇÃO DE SISTEMA RTK (EQUIPAMENTO DE TOPOGRAFIA)

Contratante: Prefeitura Municipal de Guaramirim (SC), inscrito no CNPJ sob o nº 83.102.475/0001-16, com sede na Rua 28 de Agosto, n. º2.042, Município de Guaramirim, Estado de Santa Catarina.

Contratada: SANTIAGO E CINTRA IMP. E EXP. LTDA, inscrito no CNPJ sob o nº 51.536.795/0001-98, estabelecida na Rua Vieiras de Moraes 420 12º andar, Município de São Paulo SP, Estado de São Paulo.

Valor do Contrato: de R\$ 90.000,00 (Noventa mil reais)

Data da Assinatura: 13/06/2014 Vigência: 31/12/2014.

GUARAMIRIM (SC), 13/06/2014.

LAURO FRÖHLICH
PREFEITO MUNICIPAL

06 2014

ESTADO DE SANTA CATARINA

PREFEITURA MUNICIPAL DE GUARAMIRIM

SECRETARIA DE ADMINISTRAÇÃO

ATA DE REGISTRO DE PREÇOS

PREGÃO PRESENCIAL N.º 06/2014

Modalidade de Licitação: Pregão Presencial n.º 06/2014.

Objeto: AQUISIÇÃO DE MATERIAL DE EXPEDIENTE PARA ATENDER AS SECRETARIAS E ORGÃOS DO MUNICÍPIO

Órgão Gestor: Prefeitura Municipal de Guaramirim/SC, inscrita no CNPJ sob o nº 83.102.475/0001-16, com sede na Rua 28 de Agosto, n. º2.042, Município de Guaramirim (SC).

Fornecedor:

AQUINPEL - SUPRIMENTOS P/ INFORM E ESCRITORIO LTDA

CNPJ 00.147.109/0001-56

R\$ 41.844,00(QUARENTA E HUM MIL E OITOCENTOS E QUARENTA E QUATRO Reais)

CELIA REGINA WAMBOMMEL -ME

CNPJ 04.195.853/0001-87

R\$ 14.384,70(QUATORZE MIL E TREZENTOS E OITENTA E QUATRO Reais E SETENTA Centavos)

DIAL DEPARTAMENTOS LTDA. ME

CNPJ 09.008.570/0001-00

R\$ 30.453,90(TRINTA MIL E QUATROCENTOS E CINQUENTA E TRES Reais E NOVENTA Centavos)

BLU DISTRIBUIDORA DE PAPELARIA LTDA

CNPJ 12.667.876/0001-75

R\$ 27.752,00(VINTE E SETE MIL E SETECENTOS E CINQUENTA E DOIS Reais)

COMERCIAL VITÓRIA LTDA ME

CNPJ 18.138.763/0001-69

R\$ 20.679,50(VINTE MIL E SEISCENTOS E SETENTA E NOVE Reais E CINQUENTA Centavos)

Vigência: Início: 26/03/2014 Término: 26/03/2015.

Guaramirim-SC, 07 de Abril de 2014

LAURO FRÖHLICH

PREFEITO MUNICIPAL

Guarujá do Sul

PREFEITURA

Aviso de Licitação - Pref PL 53

ESTADO DE SANTA CATARINA

Município de Guarujá do Sul

AVISO DE LICITAÇÃO

Processo Licitatório nº. 53/2014 - Tomada de Preço Nº. 06/2014

Objeto: Contratação de Serviços de Consultoria Jurídico Administrativo em Gestão Pública para o município de Guarujá do Sul.

Tipo: Técnica e Preço.

Habilitação e Proposta: 03/11/2014 (Documentação 08:15 e abertura as 08:30).

Local: Prefeitura Municipal - Edital e seus anexos estarão a disposição aos interessados, no horário da 07:30 as 11:30 e das 13:00 as 17:00, de segunda a sexta-feira, na Prefeitura Municipal ou informações pelo fone 49 36420122 e no site www.guarujadosul.sc.gov.br.

Guarujá do Sul, SC, 30 de setembro de 2014.

Jose Carlos Foiatto,

Prefeito Municipal.

Herval d'Oeste

PREFEITURA

Lei Complementar Nº 323/2014.

LEI COMPLEMENTAR Nº 323/2014

"INSTITUI O BALCÃO DA CIDADANIA NA ESTRUTURA ADMINISTRATIVA DA CÂMARA MUNICIPAL DE VEREADORES DE HERVAL D'OESTE, ESTADO DE SANTA CATARINA E DÁ OUTRAS PROVIDÊNCIAS"

NELSON GUINDANI, Prefeito Municipal,

Faço saber a todos os habitantes do município de Herval d'Oeste, Estado de Santa Catarina, que a Câmara de Vereadores aprovou e eu sanciono a seguinte:

LEI

Art. 1º Fica instituído o Balcão da Cidadania na Câmara de Vereadores de Herval d'Oeste, estado de Santa Catarina, que será regulamentado através da presente lei e vinculado à Mesa Diretora da Câmara.

Art. 2º O Balcão da Cidadania funcionará nas dependências da Câmara Municipal de Vereadores, sendo implementado e mantido com recursos oriundos do orçamento próprio do Poder Legislativo.

Art. 3º O Balcão da Cidadania tem como objetivo prestar esclarecimentos e orientações, atender as reclamações dos munícipes, fazer encaminhamento para o órgão público competente para solução da questão colocada, especialmente os serviços de solicitação de segunda via das certidões de nascimento, casamento e óbito, Boletim de Ocorrência eletrônico, a formalização de currículos, orientação e apoio às instituições e associações, entre outros que poderão ser implementados a qualquer momento.

Art. 4º Será criado dentro da estrutura do Balcão da Cidadania o Departamento de Achados e Perdidos, onde serão recebidos e armazenados documentos e objetos achados e perdidos.

Parágrafo Único - A Mesa Diretora, através de Ato específico regulamentará o departamento de Achados e Perdidos.

Art. 5º O Balcão da Cidadania será feito por um servidor efetivo ou mesmo por um estagiário (conforme decisão/regulamentação da Mesa Diretora), devendo este servidor(a) ou estagiário(a) prestar as informações e os serviços aos cidadãos interessados, sendo assessorado pelo Assessor Jurídico da Câmara Municipal de Herval d'Oeste e sob a supervisão e responsabilidade da Mesa Diretora da Câmara Municipal.

Parágrafo Único. O funcionamento do serviço mencionado no caput do artigo anterior será de acordo com a jornada estabelecida (em expediente externo) aos demais funcionários da Casa Legislativa.

Art. 6º A Mesa Diretora assegurará ao Balcão da Cidadania, apoio físico, técnico, administrativo e financeiro necessário ao desempenho das atividades visando seus fins específicos.

Art. 7º Para o auxílio nas atividades do Balcão da Cidadania, fica autorizada a contratar, a critério da Mesa Diretora, através de convênio, um(a) Estagiário(a) do Curso de Direito, cursando no mínimo o 6º semestre, até a colação de grau, que perceberá como remuneração de estágio valor de R\$800,00;

Art. 8º Fica autorizado a Mesa Diretora desta Casa a conveniar

com a UNOESC - Campus de Joaçaba-SC, visando implementar o estágio referente a esta Lei;

Art. 9º As atribuições e requisitos para o Estagiário do Balcão da Cidadania estão contidos no Anexo I da presente Lei;

Art. 10º As despesas decorrentes da aplicação da presente Lei correrão por conta de dotações orçamentárias da Câmara Municipal.

Art. 11º Revogam-se as disposições em contrário.

Art. 12º Esta Lei entra em vigor na data de sua publicação.

Herval d'Oeste, em 29 de setembro de 2014.

NELSON GUINDANI

Prefeito Municipal

ANEXO I

Atribuições e Requisitos do(a) Estagiário(a) do balcão da cidadania

Descrição Sintética da Função

Executar as atividades do Balcão da Cidadania, prestar informações nas áreas atinentes e consultoria na elaboração de projetos.

Descrição Analítica da Função

Executar as atividades do Balcão da Cidadania, prestar consultoria à população Hervalense, bem como encaminhar os interessados aos órgãos competentes. Auxiliar na elaboração de Projetos e Programas para entidades, instituições e associação de moradores na busca de recursos financeiros, junto às todas as esferas públicas. Auxiliar a população, inclusive com orientação para feitura de 2º Via de CPF, RG, Certidão de Nascimento, Óbito e demais serviços. Organizar e controlar o setor de achados e perdidos, caso não seja designado servidor efetivo para esse fim. Manter atualizado banco de dados contendo todas as informações pertinentes ao município: dados físicos, econômicos, sociais e culturais.

Forma de Recrutamento

Atraves de Convênio, firmado entre a Câmara Municipal e a Unoesc-Campus de Joaçaba-SC;

Condições de Trabalho

Carga horária de 30 horas semanais.

Requisito para o Provimento

a) Escolaridade Mínima: Estudante do Curso de Direito, cursando no mínimo o 6º Semestre.

Padrão de Vencimentos

Valor mensal de R\$800,00.

Portaria Nº 1088/2014

PORTARIA Nº 1088/2014

Nelson Guindani, Prefeito Municipal de Herval d' Oeste (SC), no uso das atribuições que lhe são conferidas pelo art. 54 da Lei Orgânica Municipal,

RESOLVE:

DESIGNAR a Servidora CIBELE TEREZINHA COPPI (Matr. 69), ocupante do Cargo de Provimento Efetivo de Bioquímico, Nível/ Referência - 10/2/H, 20 horas semanais, Anexo V da LC Nº 280/2011, para exercer suas atribuições junto a UPA - Unidade de Pronto Atendimento, sendo que esta unidade está vinculada à Secretaria Municipal de Saúde.

Esta Portaria entra em vigor na data de sua publicação, revogadas as disposições em contrário.

Publique-se e cumpra-se.

Herval d'Oeste (SC), em 30 de Setembro de 2014.

Nelson Guindani

Prefeito Municipal

PORTARIA Nº 1089/2014

PORTARIA Nº 1089/2014

Nelson Guindani, Prefeito Municipal de Herval d' Oeste (SC), no uso das atribuições que lhe são conferidas pelo art. 54 da Lei Orgânica Municipal,

RESOLVE:

CONCEDER Aposentadoria por Invalidez Permanente Decorrente de Doença Comum, na Forma da Lei, e DECLARAR a vacância do cargo ocupado pela Senhora ZENILISA MARIA FRIEDRICH (Matr. 515), a qual exercia as funções inerentes ao cargo de Provimento Efetivo de Auxiliar de Serviços de Saúde, Nível 8, Referência "F", 40 horas semanais, com fundamento nos termos do Art. 40, § 1º, inciso I, da Constituição Federal c/c Art. 6º-A da Emenda Constitucional nº 41/2003", a partir de 01 de outubro de 2014.

Esta Portaria entrará em vigor na data de sua publicação, revogadas as disposições em contrário.

Publique-se e cumpra-se.

Prefeitura Municipal de Herval d' Oeste (SC),

30 de setembro de 2014.

NELSON GUINDANI

Prefeito de Herval d' Oeste

PORTARIA Nº 1090/2014

PORTARIA Nº 1090/2014

NELSON GUINDANI, Prefeito Municipal de Herval d' Oeste (SC), no uso das atribuições que lhe são conferidas por Lei,

RESOLVE:

CONCEDER Aposentadoria Voluntária por Idade e Tempo de Contribuição - Especial de Professor de Educação Infantil, Fundamental e Médio - e DECLARAR a vacância do cargo ocupado, pela Servidora Pública Municipal RENI CAMARA (Matrícula nº 82), a qual exercia as funções inerentes ao cargo de provimento efetivo de Professor, Nível 8, Referência "A", 40 horas semanais - Anexo XI da LC nº 316/2013/Quadro Geral de Carreira deste Município; com fundamento nos termos do Art. 6º da Emenda Constitucional nº 41/2003 e nos termos da Lei Complementar nº 179/2005; a partir de 01 de outubro de 2014.

Esta Portaria entrará em vigor na data de sua publicação, revogadas as disposições em contrário.

Publique-se e cumpra-se.

Prefeitura Municipal de Herval d' Oeste (SC),
30 de setembro de 2014.

NELSON GUINDANI

Prefeito de Herval d' Oeste

CONVOCAÇÃO Nº 09 _ DAYANE APARECIDA DOS SANTOS TOMÉ**CONVOCAÇÃO**

O PREFEITO DO MUNICÍPIO DE HERVAL D' OESTE (SC), no uso de suas atribuições legais, que lhe confere a Lei Orgânica Municipal: Resolve:

Art. 1º Convocar a Senhora DAYANE APARECIDA DOS SANTOS TOMÉ brasileira, inscrita no CPF/MF sob o nº 073.810.829-42 reclassificada em 99º. Lugar no Processo Seletivo nº 001/2013/SMECE, homologado pelo Decreto Municipal nº 3248/2014, para o Cargo de Professor Anos Iniciais do Ensino Fundamental - Habilitado, para assumir 20hs no período vespertino na EBM Cruz e Sousa, em substituição o Professor Vilmar Varela de Oliveira, até o término do ano letivo

. 2º A convocada terá o prazo de 48 (quarenta e oito) horas, contados a partir da ciência do ato, para dirigir-se ao Departamento de Pessoal da Prefeitura, sito a Rua Nereu Ramos nº 389, Centro, Herval d' Oeste para manifestar-se sobre a vaga.

Art. 3º A posse do aprovado, ora convocado, realizar-se-á a medida que os requisitos básicos para investidura ao cargo sejam cumpridos.

Prefeitura Municipal de Herval d' Oeste (SC)
em 22 de setembro de 2014.

Lourdes Ferreira Brandão
Secretária Municipal de Educação,
Cultura e Esportes

Ciente em 22/09/2014

DAYANE APARECIDA DOS SANTOS TOMÉ

PORTARIA Nº 1091/2014

PORTARIA Nº 1091/2014

NELSON GUINDANI, Prefeito Municipal de Herval d' Oeste (SC), no uso das atribuições que lhe são conferidas por Lei,

RESOLVE,

Retificar e dar nova redação à Portaria nº 920/2014, onde se lê: " 28 anos, 01 mês e 01 dia"; leia-se: " 28 anos, 01 mês e 20 dias".

Esta Portaria entrará em vigor na data de sua publicação, revogadas as disposições em contrário.

Publique-se e cumpra-se.

Herval d' Oeste (SC), em 30 de Setembro de 2014.

NELSON GUINDANI

Prefeito de Herval d' Oeste

RREO 4º BIMESTRE 2014**RELATÓRIO RESUMIDO DA EXECUÇÃO ORÇAMENTÁRIA
BALANÇO ORÇAMENTÁRIO
ORÇAMENTOS FISCAL E DA SEGURIDADE SOCIAL**

MUNICÍPIO: HERVAL DOESTE/SC - PODER EXECUTIVO

CNPJ: 82.939.430/0001-38

Exercício: 2014

Período de referência: JANEIRO A AGOSTO DE 2014/BIMESTRE JULHO - AGOSTO

CVA: 2014093017105600504587

RREO - Anexo 1 (LRF, Art. 52, inciso I, alíneas "a" e "b" do inciso II e § 1º)

R\$ 1,00

CAMPO	RECEITAS	PREVISÃO INICIAL	PREVISÃO ATUALIZADA	RECEITAS REALIZADAS			SALDO (a-c)
				No Bimestre (b)	% (b/a)	Até o Bimestre (c)	
1	RECEITAS (EXCETO INTRA-ORÇAMENTÁRIAS) (d)	112.601.200,00	112.601.200,00	17.786.288,26	15,80	34.347.331,78	78.253.868,22
2	RECEITAS CORRENTES	52.691.700,00	52.691.700,00	15.267.113,78	28,97	29.512.841,66	23.178.858,34
3	RECEITA TRIBUTÁRIA	5.118.100,00	5.118.100,00	1.539.385,65	30,08	2.895.772,82	2.222.327,18
4	Impostos	3.025.000,00	3.025.000,00	1.104.249,68	36,50	1.973.962,64	1.051.037,36
5	Taxas	1.923.100,00	1.923.100,00	433.507,86	22,54	917.800,43	1.005.299,57
6	Contribuição de Melhoria	170.000,00	170.000,00	1.628,11	0,96	4.009,75	165.990,25
7	RECEITA DE CONTRIBUIÇÕES	1.653.000,00	1.653.000,00	614.423,55	37,17	1.192.221,66	460.778,34
8	Contribuições Sociais	1.653.000,00	1.653.000,00	542.850,34	32,84	1.056.826,06	596.173,94
9	Contribuição de Intervenção no Domínio Econômico	0,00	0,00	71.573,21	0,00	135.395,60	-135.395,60
10	Contribuição de Iluminação Pública	0,00	0,00	0,00	0,00	0,00	0,00
11	RECEITA PATRIMONIAL	1.722.400,00	1.722.400,00	2.050.186,09	119,03	3.611.389,82	-1.888.989,82
12	Receitas Imobiliárias	5.000,00	5.000,00	807,24	16,14	1.268,52	3.731,48
13	Receitas de Valores Mobiliários	1.717.400,00	1.717.400,00	2.049.378,85	119,33	3.610.121,30	-1.892.721,30
14	Receitas de Concessões e Permissões	0,00	0,00	0,00	0,00	0,00	0,00
15	Compensações Financeiras	0,00	0,00	0,00	0,00	0,00	0,00
16	Receita Decorrente do Direito de Exploração de Bens Públicos em Áreas de Domínio Público	0,00	0,00	0,00	0,00	0,00	0,00
17	Receita da Cessão de Direitos	0,00	0,00	0,00	0,00	0,00	0,00
18	Outras Receitas Patrimoniais	0,00	0,00	0,00	0,00	0,00	0,00
19	RECEITA AGROPECUÁRIA	0,00	0,00	0,00	0,00	0,00	0,00
20	Receita da Produção Vegetal	0,00	0,00	0,00	0,00	0,00	0,00
21	Receita da Produção Animal e Derivados	0,00	0,00	0,00	0,00	0,00	0,00
22	Outras Receitas Agropecuárias	0,00	0,00	0,00	0,00	0,00	0,00
23	RECEITA INDUSTRIAL	0,00	0,00	0,00	0,00	0,00	0,00
24	Receita da Indústria Extrativa Mineral	0,00	0,00	0,00	0,00	0,00	0,00
25	Receita da Indústria de Transformação	0,00	0,00	0,00	0,00	0,00	0,00
26	Receita da Indústria de Construção	0,00	0,00	0,00	0,00	0,00	0,00
27	Outras Receitas Industriais	0,00	0,00	0,00	0,00	0,00	0,00
28	RECEITA DE SERVIÇOS	227.100,00	227.100,00	38.244,15	16,84	64.514,21	162.585,79
29	TRANSFERÊNCIAS CORRENTES	41.106.700,00	41.106.700,00	10.608.778,39	25,81	20.847.432,83	20.259.267,17
30	Transferências Intergovernamentais	36.109.200,00	36.109.200,00	9.063.663,26	25,10	18.731.880,54	17.377.319,46
31	Transferências de Instituições Privadas	104.000,00	104.000,00	0,00	0,00	226,00	103.774,00
32	Transferências do Exterior	0,00	0,00	0,00	0,00	0,00	0,00
33	Transferências de Pessoas	0,00	0,00	0,00	0,00	0,00	0,00
34	Transferências de Convênios	4.893.500,00	4.893.500,00	1.545.115,13	31,57	2.115.526,29	2.778.173,71

RELATÓRIO RESUMIDO DA EXECUÇÃO ORÇAMENTÁRIA
BALANÇO ORÇAMENTÁRIO
ORÇAMENTOS FISCAL E DA SEGURIDADE SOCIAL

MUNICÍPIO: HERVAL DOESTE/SC - PODER EXECUTIVO

CNPJ: 82.939.430/0001-38

Exercício: 2014

Período de referência: JANEIRO A AGOSTO DE 2014/BIMESTRE JULHO - AGOSTO

CVA: 2014093017105600504587

RREO - Anexo I (LRF, Art. 52, inciso I, alíneas "a" e "b" do inciso II e § 1º)

R\$ 1,00

35	Transferências para o Combate à Fome	0,00	0,00	0,00	0,00	0,00	0,00	0,00	0,00	0,00	0,00
36	OUTRAS RECEITAS CORRENTES	2.864.400,00	2.864.400,00	416.095,95	14,53	901.510,32	31,47	1.962.889,68			
37	Multas e Juros de Mora	429.000,00	429.000,00	112.564,07	26,24	304.747,99	71,04	124.252,01			
38	Indenizações e Restituições	10.000,00	10.000,00	0,00	0,00	0,00	0,00	10.000,00			
39	Receita da Dívida Ativa	660.000,00	660.000,00	89.649,63	13,58	235.770,06	35,72	424.229,94			
40	Receitas Decorrentes de Aportes Periódicos para Amortização de Déficit Atual do RPPS.	0,00	0,00	0,00	0,00	0,00	0,00	0,00			
41	Receitas Correntes Diversas	1.765.400,00	1.765.400,00	213.882,25	12,12	360.992,27	20,45	1.404.407,73			
42	RECEITAS DE CAPITAL	59.909.500,00	59.909.500,00	2.519.144,48	4,20	4.834.470,88	8,07	55.075.009,88			
43	OPERÇÕES DE CRÉDITO	11.360.000,00	11.360.000,00	0,00	0,00	0,00	0,00	11.360.000,00			
44	Operações de Crédito Internas	11.360.000,00	11.360.000,00	0,00	0,00	0,00	0,00	11.360.000,00			
45	Operações de Crédito Externas	0,00	0,00	0,00	0,00	0,00	0,00	0,00			
46	ALIENAÇÃO DE BENS	1.000.000,00	1.000.000,00	0,00	0,00	19,24	0,00	999.980,76			
47	Alienação de Bens Móveis	5.000,00	5.000,00	0,00	0,00	0,00	0,00	5.000,00			
48	Alienação de Bens Imóveis	995.000,00	995.000,00	0,00	0,00	19,24	0,00	994.980,76			
49	AMORTIZAÇÃO DE EMPRÉSTIMOS	0,00	0,00	0,00	0,00	0,00	0,00	0,00			
50	TRANSFERÊNCIAS DE CAPITAL	47.549.500,00	47.549.500,00	2.519.144,48	5,30	4.834.470,88	10,17	42.715.029,12			
51	Transferências Intergovernamentais - Rec. Capital	0,00	0,00	0,00	0,00	0,00	0,00	0,00			
52	Transferências de Instituições Privadas - Rec. Capital	0,00	0,00	0,00	0,00	0,00	0,00	0,00			
53	Transferências do Exterior - Rec. Capital	0,00	0,00	0,00	0,00	0,00	0,00	0,00			
54	Transferências de Pessoas - Rec. Capital	0,00	0,00	0,00	0,00	0,00	0,00	0,00			
55	Transferências de Outras Instituições Públicas	0,00	0,00	0,00	0,00	0,00	0,00	0,00			
56	Transferências de Convênios - Rec. Capital	47.549.500,00	47.549.500,00	2.519.144,48	5,30	4.834.470,88	10,17	42.715.029,12			
57	Transferências para o Combate à Fome - Rec. Capital	0,00	0,00	0,00	0,00	0,00	0,00	0,00			
58	OUTRAS RECEITAS DE CAPITAL	0,00	0,00	0,00	0,00	0,00	0,00	0,00			
59	Integralização do Capital Social	0,00	0,00	0,00	0,00	0,00	0,00	0,00			
60	Dívida Ativa Prov. da Amortiz. de Emp. e Financiamentos	0,00	0,00	0,00	0,00	0,00	0,00	0,00			
61	Receitas de Capital Diversas - Rec. Capital	0,00	0,00	0,00	0,00	0,00	0,00	0,00			
62	RECEITAS (INTRA-ORÇAMENTÁRIAS) (II)	117.000,00	117.000,00	1.068.837,30	0,00	2.019.669,53	0,00	2.019.669,53			
63	IPREV HO	117.000,00	117.000,00	1.068.837,30	0,00	2.019.669,53	0,00	2.019.669,53			
64	SUBTOTAL DAS RECEITAS (III)=(I+II)	112.718.200,00	112.718.200,00	18.855.095,56	16,73	36.367.001,31	32,26	76.351.198,69			
65	OPERÇÕES DE CRÉDITO / REFINANCIAMENTO (IV)	0,00	0,00	0,00	0,00	0,00	0,00	0,00			
66	Operações de Crédito Internas - Ref.	0,00	0,00	0,00	0,00	0,00	0,00	0,00			
67	Mobiliária	0,00	0,00	0,00	0,00	0,00	0,00	0,00			
68	Contratual	0,00	0,00	0,00	0,00	0,00	0,00	0,00			
69	Operações de Crédito Externas - Ref.	0,00	0,00	0,00	0,00	0,00	0,00	0,00			

RELATÓRIO RESUMIDO DA EXECUÇÃO ORÇAMENTÁRIA
BALANÇO ORÇAMENTÁRIO
ORÇAMENTOS FISCAL E DA SEGURIDADE SOCIAL

MUNICÍPIO: HERVAL DOESTE/SC - PODER EXECUTIVO

CNPJ: 82.939.430/0001-38

Exercício: 2014

Período de referência: JANEIRO A AGOSTO DE 2014/BIMESTRE JULHO - AGOSTO

CVA: 2014093017105600504587

RREO - Anexo I (LRF, Art. 52, inciso I, alíneas "a" e "b" do inciso II e § 1º)

R\$ 1,00

70	Mobiliária - Créd. Externo	0,00	0,00	0,00	0,00	0,00	0,00	0,00	0,00	0,00	0,00	0,00
71	Contratual - Créd. Externo	0,00	0,00	0,00	0,00	0,00	0,00	0,00	0,00	0,00	0,00	0,00
72	SUBTOTAL COM REFINANCIAMENTO (V) = (III+IV)	112.718.200,00	112.718.200,00	18.855.095,56	16,73	36.367.001,31		32,26			76.351.198,69	
73	DÉFICIT (VI)	-	-	-	-	-	-	-	-	-	-	-
74	TOTAL (VII) = (V+VI)	112.718.200,00	112.718.200,00	18.855.095,56	16,73	36.367.001,31		-			-	
75	SALDOS DE EXERCÍCIOS ANTERIORES (UTILIZADOS PARA CRÉDITOS ADICIONAIS)	-	0,00	-	-	0,00	-	-	-	-	-	-
76	Superávit Financeiro	-	0,00	-	-	0,00	-	-	-	-	-	-
77	Reabertura de Créditos Adicionais	-	0,00	-	-	0,00	-	-	-	-	-	-

CAMPO	DESPESAS	DOTAÇÃO INICIAL (d)	CRÉDITOS ADICIONAIS (e)	DOTAÇÃO ATUALIZADA (f) = (d+e)	DESPESAS EMPENHADAS		DESPESAS LIQUIDADAS		SALDO (f-g)
					No Bimestre	Até o Bimestre	No Bimestre	Até o Bimestre	
78	DESPESAS (EXCETO INTRA-ORÇAMENTÁRIAS) (VIII)	112.718.200,00	940.973,09	113.659.173,09	15.226.461,36	31.061.557,38	13.856.430,92	24.921.343,57	88.737.829,52
79	DESPESAS CORRENTES	62.293.399,24	513.825,98	62.807.225,22	11.722.859,83	25.366.178,46	12.719.727,08	23.470.263,91	39.336.961,31
80	PESSOAL E ENCARGOS SOCIAIS	27.816.800,00	1.631.321,59	29.448.121,59	8.409.967,97	16.450.069,74	8.406.904,16	16.447.005,93	13.001.115,66
81	JUROS E ENCARGOS DA DÍVIDA	100.000,00	60.000,00	160.000,00	43.977,75	79.978,61	43.977,75	79.978,61	80.021,39
82	OUTRAS DESPESAS CORRENTES	34.376.599,24	-1.177.495,61	33.199.103,63	3.268.914,11	8.836.130,11	4.268.845,17	6.943.279,37	26.255.824,26
83	DESPESAS DE CAPITAL	50.024.800,76	427.147,11	50.451.947,87	3.503.601,53	5.695.378,92	1.136.703,84	1.451.079,66	2.88
84	INVESTIMENTOS	48.103.800,76	566.147,11	48.669.947,87	3.256.864,39	5.183.523,11	889.966,70	939.223,85	47.730.724,02
85	INVERSÕES FINANCEIRAS	931.000,00	-79.000,00	852.000,00	0,00	0,00	0,00	0,00	852.000,00
86	AMORTIZAÇÃO DA DÍVIDA	990.000,00	-60.000,00	930.000,00	246.737,14	511.855,81	246.737,14	511.855,81	418.144,19
87	RESERVA DE CONTINGÊNCIA	250.000,00	0,00	250.000,00	-	-	-	-	-
88	RESERVA DO RPPS	150.000,00	0,00	150.000,00	-	-	-	-	-
89	DESPESAS INTRA-ORÇAMENTÁRIAS (IX)	0,00	0,00	0,00	0,00	0,00	0,00	0,00	0,00
90	SUBTOTAL DAS DESPESAS (X) = (VIII+IX)	112.718.200,00	940.973,09	113.659.173,09	15.226.461,36	31.061.557,38	13.856.430,92	24.921.343,57	88.737.829,52
91	AMORTIZAÇÃO DA DÍVIDA / REFINANCIAMENTO (XI)	0,00	0,00	0,00	0,00	0,00	0,00	0,00	0,00
92	Amortização da Dívida Interna	0,00	0,00	0,00	0,00	0,00	0,00	0,00	0,00
93	Dívida Mobiliária	0,00	0,00	0,00	0,00	0,00	0,00	0,00	0,00
94	Outras Dívidas	0,00	0,00	0,00	0,00	0,00	0,00	0,00	0,00
95	Amortização da Dívida Externa	0,00	0,00	0,00	0,00	0,00	0,00	0,00	0,00
96	Dívida Mobiliária - Div. Externa	0,00	0,00	0,00	0,00	0,00	0,00	0,00	0,00
97	Outras Dívidas - Div. Externa	0,00	0,00	0,00	0,00	0,00	0,00	0,00	0,00
98	SUBTOTAL COM REFINANCIAMENTO (XII) = (X+XI)	112.718.200,00	940.973,09	113.659.173,09	15.226.461,36	31.061.557,38	13.856.430,92	24.921.343,57	88.737.829,52
99	SUPERÁVIT (XIII)	-	-	-	-	-	-	-	-
100	TOTAL (XIV) = (XII+XIII)	112.718.200,00	940.973,09	113.659.173,09	15.226.461,36	31.061.557,38	13.856.430,92	24.921.343,57	88.737.829,52

RELATÓRIO RESUMIDO DA EXECUÇÃO ORÇAMENTÁRIA
BALANÇO ORÇAMENTÁRIO
ORÇAMENTOS FISCAL E DA SEGURIDADE SOCIAL

MUNICÍPIO: HERVAL DOESTE/SC - PODER EXECUTIVO

CNPJ: 82.939.430/0001-38

Exercício: 2014

Período de referência: JANEIRO A AGOSTO DE 2014/BIMESTRE JULHO - AGOSTO

CVA: 2014093017105600504587

RREO - Anexo 1 (LRF, Art. 52, inciso I, alíneas "a" e "b" do inciso II e § 1º) R\$ 1,00

CAMPO	ATO DECLARATÓRIO	DATA DA PUBLICAÇÃO	MEIO DA PUBLICAÇÃO (Diário Oficial, Edital, etc)
101	Os abaixo-assinados declaram que publicaram o relatório cujos dados encontram-se resumidos neste demonstrativo, conforme determina o art. 48 da Lei Complementar nº 101/00, na data e meio indicados a seguir	28/09/2014	

Obs.: Contas intra-orçamentárias, inclusive os cálculos previstos nos cabeçalhos, deverão ser preenchidos manualmente pelo ente da Federação.

Fonte:

Nota:

HERVAL DOESTE, 30/09/2014

NELSON GUINDANI
PREFEITO
CPF.: 50158945972

GILBERTO JOSÉ DURIGON
SECRETARIO DE ADMINISTRAÇÃO E FINANÇAS
CPF.: 73745952987

SIDNEY DALLA VECCHIA
CONTADOR
CRC.: 16.379/0-5

RELATÓRIO RESUMIDO DA EXECUÇÃO ORÇAMENTÁRIA
DEMONSTRATIVO DA EXECUÇÃO DAS DESPESAS POR FUNÇÃO/SUBFUNÇÃO
ORÇAMENTOS FISCAL E DA SEGURIDADE SOCIAL

MUNICÍPIO: HERVAL DOESTE/SC - PODER EXECUTIVO

CNPJ: 82.939.430/0001-38

Exercício: 2014

Período de referência: JANEIRO A AGOSTO DE 2014/BIMESTRE JULHO - AGOSTO

CVA: 2014093017105600504587

RREO - Anexo 2 (LRF, Art. 52, inciso II, alínea "c")

CAMPO	CÓDIGO	FUNÇÃO/SUBFUNÇÃO	DOTAÇÃO INICIAL	DOTAÇÃO ATUALIZADA (a)	DESPESAS EMPENHADAS		DESPESAS LIQUIDADAS		%	%	SALDO (a-b)
					No Bimestre	Até o Bimestre	No Bimestre	Até o Bimestre (b)	(b/total b)	(b/a)	
1		DESPESAS (EXCETO INTRA-ORÇAMENTÁRIAS) (I)	112.718.200,00	113.659.173,09	8.396.721,05	31.061.557,38	7.162.440,78	24.921.343,57	100,00	21,93	88.737.829,52
2	00001	Legislativa	1.800.000,00	1.700.000,00	98.505,12	731.340,96	98.505,12	731.340,96	2,93	43,02	968.659,04
3	01031	Ação Legislativa	1.800.000,00	1.700.000,00	98.505,12	731.340,96	98.505,12	731.340,96	2,93	43,02	968.659,04
4	01032	Controle Externo	0,00	0,00	0,00	0,00	0,00	0,00	0,00	0,00	0,00
5	00002	Judiciária	0,00	0,00	0,00	0,00	0,00	0,00	0,00	0,00	0,00
6	02061	Ação Judiciária	0,00	0,00	0,00	0,00	0,00	0,00	0,00	0,00	0,00
7	02062	Defesa do Interesse Público no Processo Judiciário	0,00	0,00	0,00	0,00	0,00	0,00	0,00	0,00	0,00
8	00003	Essencial à Justiça	0,00	0,00	0,00	0,00	0,00	0,00	0,00	0,00	0,00
9	03091	Defesa da Ordem Jurídica	0,00	0,00	0,00	0,00	0,00	0,00	0,00	0,00	0,00
10	03092	Representação Judicial e Extrajudicial	0,00	0,00	0,00	0,00	0,00	0,00	0,00	0,00	0,00
11	00004	Administração	5.504.450,00	5.771.450,00	659.760,48	3.411.179,54	814.202,63	3.208.952,27	12,88	55,60	2.562.497,73
12	04121	Planejamento e Orçamento	1.531.250,00	1.531.250,00	137.337,17	528.195,16	135.821,06	516.669,29	2,07	33,74	1.014.580,71
13	04122	Administração Geral	3.973.200,00	4.240.200,00	522.423,31	2.882.984,38	678.381,57	2.692.282,98	10,80	63,49	1.547.917,02
14	04123	Administração Financeira	0,00	0,00	0,00	0,00	0,00	0,00	0,00	0,00	0,00
15	04124	Controle Interno	0,00	0,00	0,00	0,00	0,00	0,00	0,00	0,00	0,00
16	04125	Normatização e Fiscalização	0,00	0,00	0,00	0,00	0,00	0,00	0,00	0,00	0,00
17	04126	Tecnologia da Informação	0,00	0,00	0,00	0,00	0,00	0,00	0,00	0,00	0,00
18	04127	Ordenamento Territorial	0,00	0,00	0,00	0,00	0,00	0,00	0,00	0,00	0,00
19	04128	Formação de Recursos Humanos	0,00	0,00	0,00	0,00	0,00	0,00	0,00	0,00	0,00
20	04129	Administração de Receitas	0,00	0,00	0,00	0,00	0,00	0,00	0,00	0,00	0,00
21	04130	Administração de Concessões	0,00	0,00	0,00	0,00	0,00	0,00	0,00	0,00	0,00
22	04131	Comunicação Social	0,00	0,00	0,00	0,00	0,00	0,00	0,00	0,00	0,00
23	00005	Defesa Nacional	0,00	0,00	0,00	0,00	0,00	0,00	0,00	0,00	0,00
24	05151	Defesa Aérea	0,00	0,00	0,00	0,00	0,00	0,00	0,00	0,00	0,00
25	05152	Defesa Naval	0,00	0,00	0,00	0,00	0,00	0,00	0,00	0,00	0,00
26	05153	Defesa Terrestre	0,00	0,00	0,00	0,00	0,00	0,00	0,00	0,00	0,00
27	00006	Segurança Pública	620.000,00	733.303,90	42.726,27	165.138,29	51.165,06	152.223,15	0,61	20,76	581.080,75
28	06181	Policimento	340.000,00	340.000,00	11.474,15	43.953,14	11.082,15	39.875,14	0,16	11,73	300.124,86
29	06182	Defesa Civil	280.000,00	393.303,90	31.252,12	121.185,15	40.082,90	112.348,01	0,45	28,57	280.955,89
30	06183	Informação e Inteligência	0,00	0,00	0,00	0,00	0,00	0,00	0,00	0,00	0,00
31	00007	Relações Exteriores	0,00	0,00	0,00	0,00	0,00	0,00	0,00	0,00	0,00
32	07211	Relações Diplomáticas	0,00	0,00	0,00	0,00	0,00	0,00	0,00	0,00	0,00
33	07212	Cooperação Internacional	0,00	0,00	0,00	0,00	0,00	0,00	0,00	0,00	0,00
34	00008	Assistência Social	2.911.000,00	2.940.221,59	260.078,10	1.139.133,89	327.923,50	1.054.047,26	4,23	35,85	1.886.174,33
35	08241	Assistência ao Idoso	0,00	0,00	0,00	0,00	0,00	0,00	0,00	0,00	0,00
36	08242	Assistência ao Portador de Deficiência	0,00	0,00	0,00	0,00	0,00	0,00	0,00	0,00	0,00
37	08243	Assistência à Criança e ao Adolescente	109.000,00	109.000,00	27,56	3.239,36	567,56	3.239,36	0,01	2,97	105.760,64
38	08244	Assistência Comunitária	2.802.000,00	2.831.221,59	260.050,54	1.135.894,53	327.355,94	1.050.807,90	4,22	37,12	1.780.413,69

**RELATÓRIO RESUMIDO DA EXECUÇÃO ORÇAMENTÁRIA
DEMONSTRATIVO DA EXECUÇÃO DAS DESPESAS POR FUNÇÃO/SUBFUNÇÃO
ORÇAMENTOS FISCAL E DA SEGURIDADE SOCIAL**

MUNICÍPIO: HERVAL DOESTE/SC - PODER EXECUTIVO

CNPJ: 82.939.430/0001-38

Exercício: 2014

Período de referência: JANEIRO A AGOSTO DE 2014/BIMESTRE JULHO - AGOSTO

CVA: 2014093017105600504587

RREO - Anexo 2 (LRF - Art. 52, inciso II, alínea "c")

R\$ 1,00

39	00009	Previdência Social	3.070.000,00	482.743,74	1.726.789,07	493.398,77	1.720.744,99	6,90	56,05	1.349.255,01
40	09271	Previdência Básica	0,00	0,00	0,00	0,00	0,00	0,00	0,00	0,00
41	09272	Previdência do Regime Estatutário	3.070.000,00	482.743,74	1.726.789,07	493.398,77	1.720.744,99	6,90	56,05	1.349.255,01
42	09273	Previdência Complementar	0,00	0,00	0,00	0,00	0,00	0,00	0,00	0,00
43	09274	Previdência Especial	0,00	0,00	0,00	0,00	0,00	0,00	0,00	0,00
44	00010	Saúde	12.312.000,00	13.087.906,93	6.723.383,83	1.425.602,57	5.431.695,60	21,80	41,50	7.656.211,33
45	10301	Atenção Básica	6.670.000,00	6.812.713,53	4.407.463,35	1.037.607,97	3.927.166,98	15,76	57,64	2.885.546,55
46	10302	Assistência Hospitalar e Ambulatorial	5.388.000,00	5.991.193,40	2.078.754,33	333.009,51	1.305.978,31	5,24	21,80	4.685.215,09
47	10303	Suporte Profilático e Terapêutico	0,00	0,00	0,00	0,00	0,00	0,00	0,00	0,00
48	10304	Vigilância Sanitária	254.000,00	284.000,00	89.860,85	54.895,09	198.550,31	0,80	69,91	85.449,69
49	10305	Vigilância Epidemiológica	0,00	0,00	0,00	0,00	0,00	0,00	0,00	0,00
50	10306	Alimentação e Nutrição	0,00	0,00	0,00	0,00	0,00	0,00	0,00	0,00
51	00011	Trabalho	2.170.000,00	287.763,44	1.009.408,21	287.862,68	1.009.029,67	4,05	53,39	880.970,33
52	11331	Proteção e Benefícios ao Trabalhador	1.905.000,00	1.675.000,00	921.332,65	255.779,09	921.332,65	3,70	55,00	753.667,35
53	11332	Relações de Trabalho	0,00	0,00	0,00	0,00	0,00	0,00	0,00	0,00
54	11333	Empregabilidade	265.000,00	215.000,00	31.984,35	32.083,59	87.697,02	0,35	40,79	127.302,98
55	11334	Fomento ao Trabalho	0,00	0,00	0,00	0,00	0,00	0,00	0,00	0,00
56	00012	Educação	16.651.000,00	17.391.000,00	7.269.010,44	2.003.708,22	6.864.529,11	27,54	39,47	10.526.470,89
57	12361	Ensino Fundamental	8.190.000,00	8.374.500,00	1.014.579,87	1.000.387,01	3.770.999,11	15,13	45,03	4.603.500,89
58	12362	Ensino Médio	5.000,00	5.000,00	0,00	0,00	0,00	0,00	0,00	5.000,00
59	12363	Ensino Profissional	0,00	0,00	0,00	0,00	0,00	0,00	0,00	0,00
60	12364	Ensino Superior	25.000,00	25.000,00	16.658,44	5.553,79	16.658,44	0,07	66,63	8.341,56
61	12365	Educação Infantil	6.376.000,00	6.831.500,00	2.994.864,54	861.952,63	2.790.994,32	11,20	40,85	4.040.505,68
62	12366	Educação de Jovens e Adultos	0,00	0,00	0,00	0,00	0,00	0,00	0,00	0,00
63	12367	Educação Especial	40.000,00	40.000,00	40.000,00	40.000,00	40.000,00	0,16	100,00	0,00
64	12306	Alimentação e Nutrição	505.000,00	605.000,00	272.621,84	95.834,79	245.877,24	0,99	40,64	359.122,76
65	12392	Difusão Cultural	1.510.000,00	1.510.000,00	0,00	0,00	0,00	0,00	0,00	1.510.000,00
66	00013	Cultura	851.500,00	851.500,00	72.876,49	73.821,11	350.549,23	1,41	41,17	500.950,77
67	13391	Patrimônio Histórico, Artístico e Arqueológico	0,00	0,00	0,00	0,00	0,00	0,00	0,00	0,00
68	13392	Difusão Cultural	851.500,00	851.500,00	72.876,49	73.821,11	350.549,23	1,41	41,17	500.950,77
69	00014	Direitos da Cidadania	0,00	0,00	0,00	0,00	0,00	0,00	0,00	0,00
70	14421	Custódia e Reintegração Social	0,00	0,00	0,00	0,00	0,00	0,00	0,00	0,00
71	14422	Direitos Individuais, Coletivos e Difusos	0,00	0,00	0,00	0,00	0,00	0,00	0,00	0,00
72	14423	Assistência aos Povos Indígenas	0,00	0,00	0,00	0,00	0,00	0,00	0,00	0,00
73	00015	Urbanismo	23.841.800,00	23.691.800,00	89.961,35	1.581.800,00	899.413,95	3,61	3,80	22.792.386,05
74	15451	Infra-Estrutura Urbana	21.790.000,00	21.790.000,00	87.402,58	24.457,25	36.211,45	0,15	0,17	21.753.788,55
75	15452	Serviços Urbanos	2.051.800,00	1.901.800,00	2.558,77	1.481.033,68	863.202,50	3,46	45,39	1.038.597,50
76	15453	Transportes Coletivos Urbanos	0,00	0,00	0,00	0,00	0,00	0,00	0,00	0,00
77	00016	Habituação	4.157.000,00	4.157.000,00	0,00	25.057,74	20.548,70	0,08	0,49	4.136.451,30
78	16481	Habituação Rural	300.000,00	300.000,00	0,00	0,00	0,00	0,00	0,00	300.000,00
79	16482	Habituação Urbana	2.135.000,00	2.135.000,00	0,00	7.744,22	7.744,22	0,03	0,36	2.127.255,78
80	16122	Administração Geral	1.722.000,00	1.722.000,00	0,00	17.313,52	12.804,48	0,05	0,74	1.709.195,52

**RELATÓRIO RESUMIDO DA EXECUÇÃO ORÇAMENTÁRIA
DEMONSTRATIVO DA EXECUÇÃO DAS DESPESAS POR FUNÇÃO/SUBFUNÇÃO
ORÇAMENTOS FISCAL E DA SEGURIDADE SOCIAL**

MUNICÍPIO: HERVAL DOESTE/SC - PODER EXECUTIVO

CNPJ: 82.939.430/0001-38

Exercício: 2014

Período de referência: JANEIRO A AGOSTO DE 2014/BIMESTRE JULHO - AGOSTO

CVA: 2014093017105600504587

RREO - Anexo 2 (LRF, Art. 52, inciso II, alínea "c")

R\$ 1,00

81	00017	Saneamento	5.270.000,00	5.270.000,00	182.360,20	297.170,11	191.960,20	297.146,80	1,19	5,64	4.972.853,20
82	17511	Saneamento Básico Rural	0,00	0,00	0,00	0,00	0,00	0,00	0,00	0,00	0,00
83	17512	Saneamento Básico Urbano	5.270.000,00	5.270.000,00	182.360,20	297.170,11	191.960,20	297.146,80	1,19	5,64	4.972.853,20
84	00018	Gestão Ambiental	38.000,00	38.000,00	0,00	15.000,00	3.000,00	9.000,00	0,04	23,68	29.000,00
85	18541	Preservação e Conservação Ambiental	0,00	0,00	0,00	0,00	0,00	0,00	0,00	0,00	0,00
86	18542	Controle Ambiental	0,00	0,00	0,00	0,00	0,00	0,00	0,00	0,00	0,00
87	18543	Recuperação de Áreas Degradadas	38.000,00	38.000,00	0,00	15.000,00	3.000,00	9.000,00	0,04	23,68	29.000,00
88	18544	Recursos Hídricos	0,00	0,00	0,00	0,00	0,00	0,00	0,00	0,00	0,00
89	18545	Meteorologia	0,00	0,00	0,00	0,00	0,00	0,00	0,00	0,00	0,00
90	00019	Ciência e Tecnologia	0,00	0,00	0,00	0,00	0,00	0,00	0,00	0,00	0,00
91	19571	Desenvolvimento Científico	0,00	0,00	0,00	0,00	0,00	0,00	0,00	0,00	0,00
92	19572	Desenvolvimento Tecnológico e Engenharia	0,00	0,00	0,00	0,00	0,00	0,00	0,00	0,00	0,00
93	19573	Diffusão do Conhecimento Científico e Tecnológico	0,00	0,00	0,00	0,00	0,00	0,00	0,00	0,00	0,00
94	00020	Agricultura	1.606.950,00	1.606.950,00	115.348,39	539.446,19	119.141,96	526.097,87	2,11	32,74	1.080.852,13
95	20601	Promoção da Produção Vegetal	0,00	0,00	0,00	0,00	0,00	0,00	0,00	0,00	0,00
96	20602	Promoção da Produção Animal	0,00	0,00	0,00	0,00	0,00	0,00	0,00	0,00	0,00
97	20603	Defesa Sanitária Vegetal	0,00	0,00	0,00	0,00	0,00	0,00	0,00	0,00	0,00
98	20604	Defesa Sanitária Animal	0,00	0,00	0,00	0,00	0,00	0,00	0,00	0,00	0,00
99	20605	Abastecimento	0,00	0,00	0,00	0,00	0,00	0,00	0,00	0,00	0,00
100	20606	Extensão Rural	0,00	0,00	0,00	0,00	0,00	0,00	0,00	0,00	0,00
101	20607	Irrigação	0,00	0,00	0,00	0,00	0,00	0,00	0,00	0,00	0,00
102	20122	Administração Geral	1.055.500,00	1.055.500,00	115.348,39	539.446,19	119.141,96	526.097,87	2,11	49,84	529.402,13
103	20511	Saneamento Básico Rural	194.000,00	194.000,00	0,00	0,00	0,00	0,00	0,00	0,00	194.000,00
104	20608	Promoção da Produção Agropecuária	251.900,00	251.900,00	0,00	0,00	0,00	0,00	0,00	0,00	251.900,00
105	20609	Defesa Agropecuária	11.450,00	11.450,00	0,00	0,00	0,00	0,00	0,00	0,00	11.450,00
106	20662	Produção Industrial	75.000,00	75.000,00	0,00	0,00	0,00	0,00	0,00	0,00	75.000,00
107	20722	Telecomunicações	13.100,00	13.100,00	0,00	0,00	0,00	0,00	0,00	0,00	13.100,00
108	20752	Energia Elétrica	6.000,00	6.000,00	0,00	0,00	0,00	0,00	0,00	0,00	6.000,00
109	00021	Organização Agrária	0,00	0,00	0,00	0,00	0,00	0,00	0,00	0,00	0,00
110	21631	Reforma Agrária	0,00	0,00	0,00	0,00	0,00	0,00	0,00	0,00	0,00
111	21632	Colonização	0,00	0,00	0,00	0,00	0,00	0,00	0,00	0,00	0,00
112	00022	Indústria	0,00	0,00	0,00	0,00	0,00	0,00	0,00	0,00	0,00
113	22661	Promoção Industrial	0,00	0,00	0,00	0,00	0,00	0,00	0,00	0,00	0,00
114	22662	Produção Industrial	0,00	0,00	0,00	0,00	0,00	0,00	0,00	0,00	0,00
115	22663	Mineração	0,00	0,00	0,00	0,00	0,00	0,00	0,00	0,00	0,00
116	22664	Propriedade Industrial	0,00	0,00	0,00	0,00	0,00	0,00	0,00	0,00	0,00
117	22665	Normalização e Qualidade	0,00	0,00	0,00	0,00	0,00	0,00	0,00	0,00	0,00
118	00023	Comércio e Serviços	1.007.000,00	1.057.000,00	0,00	0,00	0,00	0,00	0,00	0,00	1.057.000,00
119	23691	Promoção Comercial	0,00	0,00	0,00	0,00	0,00	0,00	0,00	0,00	0,00
120	23692	Comercialização	0,00	0,00	0,00	0,00	0,00	0,00	0,00	0,00	0,00
121	23693	Comércio Exterior	0,00	0,00	0,00	0,00	0,00	0,00	0,00	0,00	0,00
122	23694	Serviços Financeiros	0,00	0,00	0,00	0,00	0,00	0,00	0,00	0,00	0,00

**RELATÓRIO RESUMIDO DA EXECUÇÃO ORÇAMENTÁRIA
DEMONSTRATIVO DA EXECUÇÃO DAS DESPESAS POR FUNÇÃO/SUBFUNÇÃO
ORÇAMENTOS FISCAL E DA SEGURIDADE SOCIAL**

MUNICÍPIO: HERVAL DOESTE/SC - PODER EXECUTIVO

CNPJ: 82.939.430/0001-38

Exercício: 2014

Período de referência: JANEIRO A AGOSTO DE 2014/BIMESTRE JULHO - AGOSTO

CVA: 2014093017105600504587

RREO - Anexo 2 (LRF, Art. 52, inciso II, alínea "c")

R\$ 1,00

123	23695	Turismo	1.007.000,00	1.057.000,00	0,00	0,00	0,00	0,00	0,00	0,00	0,00	1.057.000,00
124	00024	Comunicações	0,00	0,00	0,00	0,00	0,00	0,00	0,00	0,00	0,00	0,00
125	24721	Comunicações Postais	0,00	0,00	0,00	0,00	0,00	0,00	0,00	0,00	0,00	0,00
126	24722	Telecomunicações	0,00	0,00	0,00	0,00	0,00	0,00	0,00	0,00	0,00	0,00
127	00025	Energia	0,00	0,00	0,00	0,00	0,00	0,00	0,00	0,00	0,00	0,00
128	25751	Conservação de Energia	0,00	0,00	0,00	0,00	0,00	0,00	0,00	0,00	0,00	0,00
129	25752	Energia Elétrica	0,00	0,00	0,00	0,00	0,00	0,00	0,00	0,00	0,00	0,00
130	25753	Combustíveis Minerais	0,00	0,00	0,00	0,00	0,00	0,00	0,00	0,00	0,00	0,00
131	25754	Biocombustíveis	0,00	0,00	0,00	0,00	0,00	0,00	0,00	0,00	0,00	0,00
132	00026	Transporte	23.210.000,00	23.195.540,67	2.206.731,48	5.255.264,24	762.105,27	1.830.263,98	7,34	7,89	21.365.276,69	0,00
133	26781	Transporte Aéreo	0,00	0,00	0,00	0,00	0,00	0,00	0,00	0,00	0,00	0,00
134	26782	Transporte Rodoviário	23.210.000,00	23.195.540,67	2.206.731,48	5.255.264,24	762.105,27	1.830.263,98	7,34	7,89	21.365.276,69	0,00
135	26783	Transporte Ferroviário	0,00	0,00	0,00	0,00	0,00	0,00	0,00	0,00	0,00	0,00
136	26784	Transporte Hidroviário	0,00	0,00	0,00	0,00	0,00	0,00	0,00	0,00	0,00	0,00
137	26785	Transportes Especiais	0,00	0,00	0,00	0,00	0,00	0,00	0,00	0,00	0,00	0,00
138	00027	Desporto e Lazer	6.397.500,00	5.907.500,00	53.576,18	234.865,59	60.058,66	231.669,83	0,93	3,92	5.675.830,17	0,00
139	27811	Desporto de Rendimento	0,00	0,00	0,00	0,00	0,00	0,00	0,00	0,00	0,00	0,00
140	27812	Desporto Comunitário	6.397.500,00	5.907.500,00	53.576,18	234.865,59	60.058,66	231.669,83	0,93	3,92	5.675.830,17	0,00
141	27813	Lazer	0,00	0,00	0,00	0,00	0,00	0,00	0,00	0,00	0,00	0,00
142	00028	Encargos Especiais	900.000,00	900.000,00	163.591,97	584.090,20	163.591,97	584.090,20	2,34	64,90	315.909,80	0,00
143	28841	Refinanciamento da Dívida Interna	0,00	0,00	0,00	0,00	0,00	0,00	0,00	0,00	0,00	0,00
144	28842	Refinanciamento da Dívida Externa	0,00	0,00	0,00	0,00	0,00	0,00	0,00	0,00	0,00	0,00
145	28843	Serviço da Dívida Interna	900.000,00	900.000,00	163.591,97	584.090,20	163.591,97	584.090,20	2,34	64,90	315.909,80	0,00
146	28844	Serviço da Dívida Externa	0,00	0,00	0,00	0,00	0,00	0,00	0,00	0,00	0,00	0,00
147	28845	Outras Transferências	0,00	0,00	0,00	0,00	0,00	0,00	0,00	0,00	0,00	0,00
148	28846	Outros Encargos Especiais	0,00	0,00	0,00	0,00	0,00	0,00	0,00	0,00	0,00	0,00
149	28847	Transferências para a Educação Básica	0,00	0,00	0,00	0,00	0,00	0,00	0,00	0,00	0,00	0,00
150		RESERVA DE CONTINGÊNCIA	250.000,00	250.000,00	0,00	0,00	0,00	0,00	0,00	0,00	250.000,00	0,00
151		RESERVA DO RPPS	150.000,00	150.000,00	0,00	0,00	0,00	0,00	0,00	0,00	150.000,00	0,00
152		DESPESAS INTRA-ORÇAMENTÁRIAS (II)	0,00	0,00	0,00	0,00	0,00	0,00	0,00	0,00	0,00	0,00
153	00001	Legislativa	0,00	0,00	0,00	0,00	0,00	0,00	0,00	0,00	0,00	0,00
154	00002	Judiciária	0,00	0,00	0,00	0,00	0,00	0,00	0,00	0,00	0,00	0,00
155	00003	Essencial à Justiça	0,00	0,00	0,00	0,00	0,00	0,00	0,00	0,00	0,00	0,00
156	00004	Administração	0,00	0,00	0,00	0,00	0,00	0,00	0,00	0,00	0,00	0,00
157	00005	Defesa Nacional	0,00	0,00	0,00	0,00	0,00	0,00	0,00	0,00	0,00	0,00
158	00006	Segurança Pública	0,00	0,00	0,00	0,00	0,00	0,00	0,00	0,00	0,00	0,00
159	00007	Relações Exteriores	0,00	0,00	0,00	0,00	0,00	0,00	0,00	0,00	0,00	0,00
160	00008	Assistência Social	0,00	0,00	0,00	0,00	0,00	0,00	0,00	0,00	0,00	0,00
161	00009	Previdência Social	0,00	0,00	0,00	0,00	0,00	0,00	0,00	0,00	0,00	0,00
162	00010	Saúde	0,00	0,00	0,00	0,00	0,00	0,00	0,00	0,00	0,00	0,00
163	00011	Trabalho	0,00	0,00	0,00	0,00	0,00	0,00	0,00	0,00	0,00	0,00
164	00012	Educação	0,00	0,00	0,00	0,00	0,00	0,00	0,00	0,00	0,00	0,00

**RELATÓRIO RESUMIDO DA EXECUÇÃO ORÇAMENTÁRIA
DEMONSTRATIVO DA EXECUÇÃO DAS DESPESAS POR FUNÇÃO/SUBFUNÇÃO
ORÇAMENTOS FISCAL E DA SEGURIDADE SOCIAL**

MUNICÍPIO: HERVAL DOESTE/SC - PODER EXECUTIVO

CNPJ: 82.939.430/0001-38

Exercício: 2014

Período de referência: JANEIRO A AGOSTO DE 2014/BIMESTRE JULHO - AGOSTO

CVA: 2014093017105600504587

RREO - Anexo 2 (LRF, Art. 52, inciso II, alínea "c")

RREO - Anexo 2 (LRF, Art. 52, inciso II, alinea "c")										R\$ 1,00	
165	0001.3	Cultura	0,00	0,00	0,00	0,00	0,00	0,00	0,00	0,00	0,00
166	0001.4	Direitos da Cidadania	0,00	0,00	0,00	0,00	0,00	0,00	0,00	0,00	0,00
167	0001.5	Urbanismo	0,00	0,00	0,00	0,00	0,00	0,00	0,00	0,00	0,00
168	0001.6	Habitacao	0,00	0,00	0,00	0,00	0,00	0,00	0,00	0,00	0,00
169	0001.7	Saneamento	0,00	0,00	0,00	0,00	0,00	0,00	0,00	0,00	0,00
170	0001.8	Gestao Ambiental	0,00	0,00	0,00	0,00	0,00	0,00	0,00	0,00	0,00
171	0001.9	Ciencia e Tecnologia	0,00	0,00	0,00	0,00	0,00	0,00	0,00	0,00	0,00
172	0002.0	Agricultura	0,00	0,00	0,00	0,00	0,00	0,00	0,00	0,00	0,00
173	0002.1	Organizacao Agraria	0,00	0,00	0,00	0,00	0,00	0,00	0,00	0,00	0,00
174	0002.2	Industria	0,00	0,00	0,00	0,00	0,00	0,00	0,00	0,00	0,00
175	0002.3	Comercio e Servicos	0,00	0,00	0,00	0,00	0,00	0,00	0,00	0,00	0,00
176	0002.4	Comunicacoes	0,00	0,00	0,00	0,00	0,00	0,00	0,00	0,00	0,00
177	0002.5	Energia	0,00	0,00	0,00	0,00	0,00	0,00	0,00	0,00	0,00
178	0002.6	Transporte	0,00	0,00	0,00	0,00	0,00	0,00	0,00	0,00	0,00
179	0002.7	Desporto e Lazer	0,00	0,00	0,00	0,00	0,00	0,00	0,00	0,00	0,00
180	0002.8	Encargos Especiais	0,00	0,00	0,00	0,00	0,00	0,00	0,00	0,00	0,00
181	TOTAL (III) = (I + II)		112.718.200,00	113.659.173,09	8.396.721,05	31.061.557,38	71.62.440,78	24.921.343,57	0,00	0,00	88.737.829,52

Obs.: Contas intra-orçamentárias, inclusive os cálculos previstos nos cabeçalhos, deverão ser preenchidos manualmente pelo ente da Federação.

Fonte:

Nota:

HERVAL DOESTE, 30/09/2014

NELSON GUINDANI

PREFEITO

CPF.: 50158945972

GILBERTO JOSÉ DURIGON

SECRETARIO DE ADMINISTRACIÓN E FINANÇAS

CPF.: 73745952987

SIDNEY DALLA VECCHIA

CONTADOR

CRC.: 16,379/0-5

**RELATÓRIO RESUMIDO DA EXECUÇÃO ORÇAMENTÁRIA
DEMONSTRATIVO DA RECEITA CORRENTE LÍQUIDA
ORÇAMENTOS FISCAL E DA SEGURIDADE SOCIAL**

MUNICÍPIO: HERVAL DOESTE/SC - PODER EXECUTIVO

CNPJ: 82.939.430/0001-38

Exercício: 2014

Período de referência: SET/2013 a AGO/ 2014

CVA: 2014093017105600504587

RREO - Anexo 3 (LRF, Art. 53, inciso I)

R\$ 1,00

CAMPO	ESPECIFICAÇÃO	Setembro 2013	Outubro 2013	Novembro 2013	Dezembro 2013	Janeiro 2014	Fevereiro 2014	Março 2014
1	RECEITAS CORRENTES (I) = (2+8+...+13+22)	3.327.420,27	3.403.230,24	4.213.566,75	4.962.180,38	3.441.552,39	4.539.814,03	3.438.087,61
2	Receita Tributária = (3+4+5+6+7)	237.811,44	162.533,91	350.730,12	218.232,65	168.000,58	277.479,26	298.280,35
3	IPJTU	11.482,68	14.493,22	14.892,13	18.321,82	0,00	0,00	21.245,63
4	ISS	82.148,61	75.158,75	98.150,65	79.042,28	111.253,21	87.365,47	82.133,96
5	ITBI	41.161,86	32.044,18	38.823,85	39.436,96	18.854,08	17.546,81	48.150,71
6	IRRF	72.531,69	7.056,03	2.958,25	38.219,07	2.947,14	63.062,92	39.692,32
7	Outras Receitas Tributárias	30.486,60	33.781,73	195.905,24	43.212,52	34.946,15	109.504,06	107.057,73
8	Receita de Contribuições	119.577,96	122.094,60	474.681,17	245.374,51	36.236,27	240.261,86	135.211,71
9	Receita Patrimonial	166.214,49	321.131,58	120.093,42	313.416,60	46.236,29	799.448,64	231.002,12
10	Receita Agropecuária	0,00	0,00	0,00	0,00	0,00	0,00	0,00
11	Receita Industrial	0,00	0,00	0,00	0,00	0,00	0,00	0,00
12	Receita de Serviços	9.653,07	6.367,34	11.678,39	22.085,61	2.725,00	7.122,33	6.582,90
13	Transferências Correntes = (14+...+21)	2.727.963,96	2.688.687,02	3.165.494,14	4.032.590,18	3.043.145,07	3.064.314,12	2.673.569,89
14	Cota-Parte do FPM	705.356,58	705.367,41	981.151,74	1.480.182,79	1.189.662,73	1.270.385,79	753.586,58
15	Cota-Parte do ICMS	892.568,83	867.789,94	965.615,65	962.384,50	857.798,59	809.507,50	816.994,64
16	Cota-Parte do IPV/A	124.187,60	116.832,79	75.615,96	56.849,73	79.939,01	98.092,68	122.529,46
17	Cota-Parte do ITR	1.902,24	2.710,27	93,91	38,75	13,14	96,41	12,82
18	Transferências da LC 87/1996	3.944,42	3.944,42	3.944,42	3.878,42	3.539,15	3.539,15	0,00
19	Transferências da LC 61/1989	12.520,03	13.384,01	14.846,33	15.867,52	13.393,02	11.338,86	11.079,53
20	Transferências do FUNDEB	472.594,15	459.229,47	516.935,42	513.996,25	574.972,94	487.783,47	519.206,44
21	Outras Transferências Correntes	514.890,11	519.428,71	607.290,71	999.392,22	323.826,49	383.570,26	450.160,42
22	Outras Receitas Correntes	66.199,35	102.415,79	90.889,51	130.480,83	145.209,18	151.187,82	93.440,64
23	DEDUÇÕES (II) = (24+25+26)	453.531,82	446.977,01	866.983,06	641.132,93	448.984,55	662.832,02	476.051,77
24	Contrib. do Servidor para o Plano de Previdência	105.433,16	104.968,68	106.513,63	210.569,10	9.887,39	213.493,88	124.415,44
25	Compensação Finance. entre Regimes Previd.	0,00	0,00	352.248,08	20.455,56	10.227,78	10.796,27	10.796,27
26	Dedução de Receita para Formação do FUNDEB	348.098,66	342.008,33	408.221,35	410.108,27	428.869,38	438.541,87	340.840,06
27	RECEITA CORRENTE LÍQUIDA (III) = (I - II) = (1-23)	2.873.888,45	2.956.253,23	3.346.583,69	4.321.047,45	2.992.567,84	3.876.982,01	2.962.035,84

CAMPO	ESPECIFICAÇÃO	Abril 2014	Maió 2014	Junho 2014	Julho 2014	Agosto 2014	TOTAL (ÚLT. 12 M)	PREVISÃO ATUALIZADA 2014
-------	---------------	---------------	--------------	---------------	---------------	----------------	----------------------	--------------------------------

**RELATÓRIO RESUMIDO DA EXECUÇÃO ORÇAMENTÁRIA
DEMONSTRATIVO DA RECEITA CORRENTE LÍQUIDA
ORÇAMENTOS FISCAL E DA SEGURIDADE SOCIAL**

MUNICÍPIO: HERVAL DOESTE/SC - PODER EXECUTIVO

CNPJ: 82.939.430/0001-38

Exercício: 2014

Período de referência: SET/2013 a AGO/2014

CVA: 2014093017105600504587

RREO - Anexo 3 (LRF, Art. 53, inciso I)

RREO - Anexo 3 (LRF, Art. 53, inciso I)										RS 1,00
28	RECEITAS CORRENTES (I) = (29+35+...+40+49)				4.397.774,87	4.856.241,52	3.390.105,37	4.062.027,97	4.462.446,31	48.494.447,71
29	Receita Tributária = (30+31+32+33+34)				612.626,98	381.307,67	334.218,63	421.739,10	402.120,25	3.865.080,94
30	IPTU				231.861,63	105.638,64	92.744,22	112.145,82	106.344,92	729.170,71
31	ISS				77.767,57	88.910,65	88.772,86	101.313,37	95.085,75	1.000.000,00
32	ITBI				35.228,56	26.310,80	26.489,56	54.983,70	62.513,18	441.544,25
33	IRRF				32.602,95	35.957,24	33.865,62	39.291,79	33.881,56	402.066,58
34	Outras Receitas Tributárias				235.166,27	124.490,34	92.346,37	114.004,42	104.294,84	1.225.196,27
35	Receita de Contribuições				166.088,27	139.031,96	147.449,87	170.834,65	157.107,07	2.153.949,90
36	Receita Patrimonial				484.516,68	721.734,37	215.433,12	352.105,16	760.913,44	4.532.245,91
37	Receita Agropecuária					0,00	0,00	0,00	0,00	0,00
38	Receita Industrial					0,00	0,00	0,00	0,00	0,00
39	Receita de Serviços				9.839,83	14.265,32	10.807,11	9.165,04	4.006,68	114.298,62
40	Transferências Correntes = (41+...+48)				3.029.126,38	3.437.688,85	2.622.673,50	3.048.009,33	3.004.114,10	36.537.376,54
41	Cota-Parte do FPM				860.092,19	1.146.178,61	859.559,97	738.253,26	896.852,12	12.100.000,00
42	Cota-Parte do ICMS				799.363,78	814.877,21	821.571,80	764.467,03	801.039,77	10.173.979,24
43	Cota-Parte do IPVA				141.197,63	162.539,31	135.825,50	156.150,25	154.804,33	1.424.564,25
44	Cota-Parte do ITR				0,00	0,00	401,70	0,00	142,55	5.411,79
45	Transferências da LC 87/1996				3.539,15	3.539,15	3.539,15	3.539,15	3.539,15	40.485,73
46	Transferências da LC 61/1989				12.056,33	13.113,22	12.489,63	12.830,75	13.225,68	156.144,91
47	Transferências do FUNDEB				523.131,95	571.997,61	545.143,68	497.383,95	536.160,44	6.218.535,77
48	Outras Transferências Correntes				689.745,35	725.443,74	244.142,07	875.384,94	598.350,06	6.931.625,08
49	Outras Receitas Correntes				95.576,73	162.213,35	59.523,14	60.174,69	134.184,77	1.291.495,80
50	DEDUÇÕES (II) = (51+52+53)				497.608,40	551.795,21	514.076,42	473.334,21	507.351,69	6.540.659,29
51	Contrib. do Servidor para o Plano de Previdência				123.562,42	123.745,94	125.974,96	127.436,21	122.625,78	1.498.626,59
52	Compensação Financ. entre Regimes Previd.				10.796,27	0,00	21.474,91	10.796,27	10.796,27	458.387,68

RELATÓRIO RESUMIDO DA EXECUÇÃO ORÇAMENTÁRIA
DEMONSTRATIVO DA RECEITA CORRENTE LÍQUIDA
ORÇAMENTOS FISCAL E DA SEGURIDADE SOCIAL

MUNICÍPIO: HERVAL DOESTE/SC - PODER EXECUTIVO

CNPJ: 82.939.430/0001-38

Exercício: 2014

Período de referência: SET/2013 a AGO/ 2014

CVA: 2014093017105600504587

RREO - Anexo 3 (LRF, Art. 53, inciso I)										R\$ 1,00
53	Dedução de Receita para Formação do FUNDEB	363.249,71	428.049,27	366.626,55	335.101,93	373.929,64	4.583.645,02	5.505.100,00		
54	RECEITA CORRENTE LÍQUIDA (III) = (I - II) = (28-50)	3.900.166,47	4.304.446,31	2.876.028,95	3.588.693,56	3.955.094,62	41.953.788,42	51.038.700,00		

Fonte:

Nota:

HERVAL DOESTE, 30/09/2014

NELSON GUINDANI
PREFEITO
CPF.: 50158945972

GILBERTO JOSÉ DURIGON
SECRETARIO DE ADMINISTRAÇÃO E FINANÇAS
CPF.: 73745952987

SIDNEY DALLA VECCHIA
CONTADOR
CRC.: 16.379/0-5

DEMONSTRATIVO DAS RECEITAS E DESPESAS PREVIDENCIÁRIAS DO REGIME PRÓPRIO DE PREVIDÊNCIA DOS SERVIDORES
ORÇAMENTO DA SEGURIDADE SOCIAL

OBSERVAÇÃO: Os entes federados que tiverem feito a opção pela segregação da massa de segurados elaborarão e publicarão um demonstrativo para o Plano Previdenciário e outro para o Plano Financeiro. Caso o ente não tenha optado pela segregação das massas, deverá elaborar e publicar apenas o demonstrativo com o nome Plano Previdenciário.

MUNICÍPIO: HERVAL DOESTE/SC - PODER EXECUTIVO

CNPJ: 82.939.430/0001-38

Exercício: 2014

Período de referência: JANEIRO A AGOSTO 2014/BIMESTRE JULHO-AGOSTO

CVA: 2014093017105600504587

RREO - Anexo 4 (LRF, Art. 53, inciso II)

R\$ 1,00

CAMPO	RECEITAS	PLANO PREVIDENCIÁRIO		RECEITAS REALIZADAS		
		PREVISÃO INICIAL	PREVISÃO ATUALIZADA	No Bimestre	Até o Bimestre 2014	Até o Bimestre 2013
1	RECEITAS PREVIDENCIÁRIAS - RPPS (EXCETO INTRA-ORÇAMENTÁRIAS) (I) = (2+21-25)	1.653.000,00	1.653.000,00	271.654,53	1.056.826,06	-70.426,30
2	RECEITAS CORRENTES = (3+12+13+17+18)	1.653.000,00	1.653.000,00	271.654,53	1.056.826,06	1.839.343,27
3	Receita de Contribuições dos Segurados = (4+8)	1.553.000,00	1.553.000,00	250.061,99	971.142,02	854.252,63
4	Pessoal Civil = (5+6+7)	1.553.000,00	1.553.000,00	250.061,99	971.142,02	854.252,63
5	Ativo	1.500.000,00	1.500.000,00	248.860,65	966.336,66	836.685,42
6	Inativo	53.000,00	53.000,00	1.201,34	4.805,36	17.567,21
7	Pensionista	0,00	0,00	0,00	0,00	0,00
8	Pessoal Militar = (9+10+11)	0,00	0,00	0,00	0,00	0,00
9	Ativo	0,00	0,00	0,00	0,00	0,00
10	Inativo	0,00	0,00	0,00	0,00	0,00
11	Pensionista	0,00	0,00	0,00	0,00	0,00
12	Outras Receitas de Contribuições	100.000,00	100.000,00	21.592,54	85.684,04	40.332,22
13	Receita Patrimonial = (14+15+16)	0,00	0,00	0,00	0,00	898.962,52
14	Receitas Imobiliárias	0,00	0,00	0,00	0,00	0,00
15	Receitas de Valores Mobiliários	0,00	0,00	0,00	0,00	898.962,52
16	Outras Receitas Patrimoniais	0,00	0,00	0,00	0,00	0,00
17	Receita de Serviços	0,00	0,00	0,00	0,00	0,00
18	Outras Receitas Correntes = (19+20)	0,00	0,00	0,00	0,00	45.795,90
19	Compensação Previdenciária do RGPS para o RPPS	0,00	0,00	0,00	0,00	0,00
20	Demais Receitas Correntes	0,00	0,00	0,00	0,00	45.795,90
21	RECEITAS DE CAPITAL = (22+23+24)	0,00	0,00	0,00	0,00	0,00
22	Alienação de Bens, Direitos e Ativos	0,00	0,00	0,00	0,00	0,00
23	Amortização de Empréstimos	0,00	0,00	0,00	0,00	0,00
24	Outras Receitas de Capital	0,00	0,00	0,00	0,00	0,00
25	(-) DEDUÇÕES DA RECEITA	0,00	0,00	0,00	0,00	1.909.769,57
26	RECEITAS PREVIDENCIÁRIAS - RPPS (INTRA-ORÇAMENTÁRIAS) (II)	0,00	0,00	0,00	0,00	995.018,66
27	TOTAL DAS RECEITAS PREVIDENCIÁRIAS - RPPS (III) = (I + II) = (1+26)	1.653.000,00	1.653.000,00	271.654,53	1.056.826,06	924.592,36

CAMPO	DESPESAS	DOTAÇÃO INICIAL	DOTAÇÃO ATUALIZADA	DESPESAS LIQUIDADAS		
				No Bimestre	Até o Bimestre 2014	Até o Bimestre 2013
28	DESPESAS PREVIDENCIÁRIAS - RPPS (EXCETO INTRA-ORÇAMENTÁRIAS) (IV) = (29+32)	3.070.000,00	3.070.000,00	242.939,33	864.780,21	0,00
29	ADMINISTRAÇÃO = (30+31)	210.000,00	210.000,00	0,00	0,00	0,00
30	Despesas Correntes	0,00	0,00	0,00	0,00	0,00
31	Despesas de Capital	210.000,00	210.000,00	0,00	0,00	0,00
32	PREVIDÊNCIA = (33+37+41)	2.860.000,00	2.860.000,00	242.939,33	864.780,21	0,00
33	Pessoal Civil = (34+35+36)	0,00	0,00	0,00	0,00	0,00
34	Aposentadorias	0,00	0,00	0,00	0,00	0,00
35	Pensões	0,00	0,00	0,00	0,00	0,00
36	Outros Benefícios Previdenciários	0,00	0,00	0,00	0,00	0,00
37	Pessoal Militar = (38+39+40)	0,00	0,00	174.567,55	638.979,97	0,00
38	Reformas	0,00	0,00	0,00	0,00	0,00
39	Pensões	0,00	0,00	68.075,59	229.043,30	0,00
40	Outros Benefícios Previdenciários	0,00	0,00	106.491,96	409.936,67	0,00
41	Outras Despesas Previdenciárias = (42+43)	2.860.000,00	2.860.000,00	68.371,78	225.800,24	0,00
42	Compensação Previdenciária do RPPS para o RGPS	0,00	0,00	0,00	0,00	0,00
43	Demais Despesas Previdenciárias	2.860.000,00	2.860.000,00	68.371,78	225.800,24	0,00
44	DESPESAS PREVIDENCIÁRIAS - RPPS (INTRA-ORÇAMENTÁRIAS) (V)	0,00	0,00	0,00	0,00	0,00
45	TOTAL DAS DESPESAS PREVIDENCIÁRIAS - RPPS (VI) = (IV + V) = (28+44)	3.070.000,00	3.070.000,00	242.939,33	864.780,21	0,00
46	RESULTADO PREVIDENCIÁRIO (VII) = (III - VI) = (27-45)	-1.417.000,00	-1.417.000,00	28.715,20	192.045,85	924.592,36

DEMONSTRATIVO DAS RECEITAS E DESPESAS PREVIDENCIÁRIAS DO REGIME PRÓPRIO DE PREVIDÊNCIA DOS SERVIDORES
ORÇAMENTO DA SEGURIDADE SOCIAL

OBSERVAÇÃO: Os entes federados que tiverem feito a opção pela segregação da massa de segurados elaborarão e publicarão um demonstrativo para o Plano Previdenciário e outro para o Plano Financeiro. Caso o ente não tenha optado pela segregação das massas, deverá elaborar e publicar apenas o demonstrativo com o nome Plano Previdenciário.

MUNICÍPIO: HERVAL DOESTE/SC - PODER EXECUTIVO

CNPJ: 82.939.430/0001-38

Exercício: 2014

Período de referência: JANEIRO A AGOSTO 2014/BIMESTRE JULHO-AGOSTO

CVA: 2014093017105600504587

RREO - Anexo 4 (LRF, Art. 53, inciso II)

R\$ 1,00

CAMPO	APORTES DE RECURSOS PARA O REGIME PRÓPRIO DE PREVIDÊNCIA DO SERVIDOR	PREVISÃO INICIAL	PREVISÃO ATUALIZADA	RECEITAS REALIZADAS		
				No Bimestre	Até o Bimestre 2014	Até o Bimestre 2013
47	TOTAL DOS APORTES PARA O RPPS = (48+52)	0,00	0,00	0,00	0,00	0,00
48	Plano Financeiro = (49+50+51)	0,00	0,00	0,00	0,00	0,00
49	Recursos para Cobertura de Insuficiências Financeiras	0,00	0,00	0,00	0,00	0,00
50	Recursos para Formação de Reserva	0,00	0,00	0,00	0,00	0,00
51	Outros Aportes para o RPPS	0,00	0,00	0,00	0,00	0,00
52	Plano Previdenciário = (53+54+55)	0,00	0,00	0,00	0,00	0,00
53	Recursos para Cobertura de Déficit Financeiro	0,00	0,00	0,00	0,00	0,00
54	Recursos para Cobertura de Déficit Atuarial	0,00	0,00	0,00	0,00	0,00
55	Outros Aportes para o RPPS.	0,00	0,00	0,00	0,00	0,00

CAMPO	RESERVA ORÇAMENTÁRIA DO RPPS	PREVISÃO ORÇAMENTÁRIA
56	Valor	0,00

CAMPO	BENS E DIREITOS DO RPPS	Em Jul/2014	PERÍODO DE REFERÊNCIA	
			Em. Ago/2014	Em 31 /Dez/2013
57	CAIXA	0,00	0,00	0,00
58	BANCOS CONTA MOVIMENTO	11.137,93	11.333,07	30.458,18
59	INVESTIMENTOS	28.697.712,80	29.582.219,14	25.897.209,10
60	OUTROS BENS E DIREITOS	0,00	0,00	0,00

CAMPO	RECEITAS INTRA-ORÇAMENTÁRIAS - RPPS	PREVISÃO INICIAL	PREVISÃO ATUALIZADA	RECEITAS REALIZADAS		
				No Bimestre	Até o Bimestre 2014	Até o Bimestre 2013
61	RECEITAS CORRENTES (VIII) = (62+74+75+76)	0,00	0,00	0,00	0,00	995.018,66
62	Receita de Contribuições = (63+72+73)	0,00	0,00	0,00	0,00	995.018,66
63	Patronal = (64+68)	0,00	0,00	0,00	0,00	995.018,66
64	Pessoal Civil = (65+66+67)	0,00	0,00	0,00	0,00	995.018,66
65	Ativo	0,00	0,00	0,00	0,00	995.018,66
66	Inativo	0,00	0,00	0,00	0,00	0,00
67	Pensionista	0,00	0,00	0,00	0,00	0,00
68	Pessoal Militar = (69+70+71)	0,00	0,00	0,00	0,00	0,00
69	Ativo	0,00	0,00	0,00	0,00	0,00
70	Inativo	0,00	0,00	0,00	0,00	0,00
71	Pensionista	0,00	0,00	0,00	0,00	0,00
72	Para Cobertura de Déficit Atuarial	0,00	0,00	0,00	0,00	0,00
73	Em Regime de Débitos e Parcelamentos	0,00	0,00	0,00	0,00	0,00
74	Receita Patrimonial	0,00	0,00	0,00	0,00	0,00
75	Receita de Serviços	0,00	0,00	0,00	0,00	0,00
76	Outras Receitas Correntes	0,00	0,00	0,00	0,00	0,00
77	RECEITAS DE CAPITAL (IX) = (78+79+80)	0,00	0,00	0,00	0,00	0,00
78	Alienação de Bens	0,00	0,00	0,00	0,00	0,00
79	Amortização de Empréstimos	0,00	0,00	0,00	0,00	0,00
80	Outras Receitas de Capital	0,00	0,00	0,00	0,00	0,00
81	(-) DEDUÇÕES DA RECEITA (X)	0,00	0,00	0,00	0,00	0,00
82	TOTAL DAS RECEITAS PREVIDENCIÁRIAS INTRA-ORÇAMENTÁRIAS (XI) = (VIII + IX - X) = (61+77-81)	0,00	0,00	0,00	0,00	995.018,66

CAMPO	DESPESAS INTRA-ORÇAMENTÁRIAS - RPPS	DOTAÇÃO INICIAL	DOTAÇÃO ATUALIZADA	DESPESAS LIQUIDADAS		
				No Bimestre	Até o Bimestre 2014	Até o Bimestre 2013
83	ADMINISTRAÇÃO (XII) = (84+85)	0,00	0,00	0,00	0,00	0,00
84	Despesas Correntes	0,00	0,00	0,00	0,00	0,00
85	Despesas de Capital	0,00	0,00	0,00	0,00	0,00
86	TOTAL DAS DESPESAS PREVIDENCIÁRIAS INTRA-ORÇAMENTÁRIAS (XIII) = (XII) = (83)	0,00	0,00	0,00	0,00	0,00

DEMONSTRATIVO DAS RECEITAS E DESPESAS PREVIDENCIÁRIAS DO REGIME PRÓPRIO DE PREVIDÊNCIA DOS SERVIDORES
ORÇAMENTO DA SEGURIDADE SOCIAL

OBSERVAÇÃO: Os entes federados que tiverem feito a opção pela segregação da massa de segurados elaborarão e publicarão um demonstrativo para o Plano Previdenciário e outro para o Plano Financeiro. Caso o ente não tenha optado pela segregação das massas, deverá elaborar e publicar apenas o demonstrativo com o nome Plano Previdenciário.

MUNICÍPIO: HERVAL DOESTE/SC - PODER EXECUTIVO

CNPJ: 82.939.430/0001-38

Exercício: 2014

Período de referência: JANEIRO A AGOSTO 2014/BIMESTRE JULHO-AGOSTO

CVA: 2014093017105600504587

RREO - Anexo 4 (LRF, Art. 53, inciso II)

R\$ 1,00

CAMPO	RECEITAS	PREVISÃO INICIAL	PREVISÃO ATUALIZADA	RECEITAS REALIZADAS		
				No Bimestre	Até o Bimestre 2014	Até o Bimestre 2013
87	RECEITAS PREVIDENCIÁRIAS - RPPS (EXCETO INTRA-ORÇAMENTÁRIAS) (I) = (88+107-111)	0,00	0,00	0,00	0,00	0,00
88	RECEITAS CORRENTES = (89+98+99+103+104)	0,00	0,00	0,00	0,00	0,00
89	Receita de Contribuições dos Segurados = (90+94)	0,00	0,00	0,00	0,00	0,00
90	Pessoal Civil = (91+92+93)	0,00	0,00	0,00	0,00	0,00
91	Ativo	0,00	0,00	0,00	0,00	0,00
92	Inativo	0,00	0,00	0,00	0,00	0,00
93	Pensionista	0,00	0,00	0,00	0,00	0,00
94	Pessoal Militar = (95+96+97)	0,00	0,00	0,00	0,00	0,00
95	Ativo	0,00	0,00	0,00	0,00	0,00
96	Inativo	0,00	0,00	0,00	0,00	0,00
97	Pensionista	0,00	0,00	0,00	0,00	0,00
98	Outras Receitas de Contribuições	0,00	0,00	0,00	0,00	0,00
99	Receita Patrimonial = (100+101+102)	0,00	0,00	0,00	0,00	0,00
100	Receitas Imobiliárias	0,00	0,00	0,00	0,00	0,00
101	Receitas de Valores Mobiliários	0,00	0,00	0,00	0,00	0,00
102	Outras Receitas Patrimoniais	0,00	0,00	0,00	0,00	0,00
103	Receita de Serviços	0,00	0,00	0,00	0,00	0,00
104	Outras Receitas Correntes = (105+106)	0,00	0,00	0,00	0,00	0,00
105	Compensação Previdenciária do RGPS para o RPPS	0,00	0,00	0,00	0,00	0,00
106	Demais Receitas Correntes	0,00	0,00	0,00	0,00	0,00
107	RECEITAS DE CAPITAL = (108+109+110)	0,00	0,00	0,00	0,00	0,00
108	Alienação de Bens, Direitos e Ativos	0,00	0,00	0,00	0,00	0,00
109	Amortização de Empréstimos	0,00	0,00	0,00	0,00	0,00
110	Outras Receitas de Capital	0,00	0,00	0,00	0,00	0,00
111	(-) DEDUÇÕES DA RECEITA	0,00	0,00	0,00	0,00	0,00
112	RECEITAS PREVIDENCIÁRIAS - RPPS (INTRA-ORÇAMENTÁRIAS) (II)	0,00	0,00	0,00	0,00	0,00
113	TOTAL DAS RECEITAS PREVIDENCIÁRIAS - RPPS (III) = (I + II) = (87+112)	0,00	0,00	0,00	0,00	0,00

CAMPO	DESPESAS	DOTAÇÃO INICIAL	DOTAÇÃO ATUALIZADA	DESPESAS LIQUIDADAS		
				No Bimestre	Até o Bimestre 2014	Até o Bimestre 2013
114	DESPESAS PREVIDENCIÁRIAS - RPPS (EXCETO INTRA-ORÇAMENTÁRIAS) (IV) = (115+118)	0,00	0,00	0,00	0,00	0,00
115	ADMINISTRAÇÃO = (116+117)	0,00	0,00	0,00	0,00	0,00
116	Despesas Correntes	0,00	0,00	0,00	0,00	0,00
117	Despesas de Capital	0,00	0,00	0,00	0,00	0,00
118	PREVIDÊNCIA = (119+123+127)	0,00	0,00	0,00	0,00	0,00
119	Pessoal Civil = (120+121+122)	0,00	0,00	0,00	0,00	0,00
120	Aposentadorias	0,00	0,00	0,00	0,00	0,00
121	Pensões	0,00	0,00	0,00	0,00	0,00
122	Outros Benefícios Previdenciários	0,00	0,00	0,00	0,00	0,00
123	Pessoal Militar = (124+125+126)	0,00	0,00	0,00	0,00	0,00
124	Reformas	0,00	0,00	0,00	0,00	0,00
125	Pensões	0,00	0,00	0,00	0,00	0,00
126	Outros Benefícios Previdenciários	0,00	0,00	0,00	0,00	0,00
127	Outras Despesas Previdenciárias = (128+129)	0,00	0,00	0,00	0,00	0,00
128	Compensação Previdenciária do RPPS para o RGPS	0,00	0,00	0,00	0,00	0,00
129	Demais Despesas Previdenciárias	0,00	0,00	0,00	0,00	0,00
130	DESPESAS PREVIDENCIÁRIAS - RPPS (INTRA-ORÇAMENTÁRIAS) (V)	0,00	0,00	0,00	0,00	0,00
131	TOTAL DAS DESPESAS PREVIDENCIÁRIAS - RPPS (VI) = (IV + V) = (114+130)	0,00	0,00	0,00	0,00	0,00
132	RESULTADO PREVIDENCIÁRIO (VII) = (III - VI) = (113-131)	0,00	0,00	0,00	0,00	0,00

DEMONSTRATIVO DAS RECEITAS E DESPESAS PREVIDENCIÁRIAS DO REGIME PRÓPRIO DE PREVIDÊNCIA DOS SERVIDORES
ORÇAMENTO DA SEGURIDADE SOCIAL

OBSERVAÇÃO: Os entes federados que tiverem feito a opção pela segregação da massa de segurados elaborarão e publicarão um demonstrativo para o Plano Previdenciário e outro para o Plano Financeiro. Caso o ente não tenha optado pela segregação das massas, deverá elaborar e publicar apenas o demonstrativo com o nome Plano Previdenciário.

MUNICÍPIO: HERVAL DOESTE/SC - PODER EXECUTIVO

CNPJ: 82.939.430/0001-38

Exercício: 2014

Período de referência: JANEIRO A AGOSTO 2014/BIMESTRE JULHO-AGOSTO

CVA: 2014093017105600504587

RREO - Anexo 4 (LRF, Art. 53, inciso II)

R\$ 1,00

CAMPO	APORTES DE RECURSOS PARA O REGIME PRÓPRIO DE PREVIDÊNCIA DO SERVIDOR	PREVISÃO INICIAL	PREVISÃO ATUALIZADA	RECEITAS REALIZADAS		
				No Bimestre	Até o Bimestre 2014	Até o Bimestre 2013
133	TOTAL DOS APORTES PARA O RPPS = (134+138)	0,00	0,00	0,00	0,00	0,00
134	Plano Financeiro = (135+136+137)	0,00	0,00	0,00	0,00	0,00
135	Recursos para Cobertura de Insuficiências Financeiras	0,00	0,00	0,00	0,00	0,00
136	Recursos para Formação de Reserva	0,00	0,00	0,00	0,00	0,00
137	Outros Aportes para o RPPS	0,00	0,00	0,00	0,00	0,00
138	Plano Previdenciário = (139+140+141)	0,00	0,00	0,00	0,00	0,00
139	Recursos para Cobertura de Déficit Financeiro	0,00	0,00	0,00	0,00	0,00
140	Recursos para Cobertura de Déficit Atuarial	0,00	0,00	0,00	0,00	0,00
141	Outros Aportes para o RPPS	0,00	0,00	0,00	0,00	0,00

CAMPO	RESERVA ORÇAMENTÁRIA DO RPPS	PREVISÃO ORÇAMENTÁRIA
142	Valor	0,00

CAMPO	BENS E DIREITOS DO RPPS	Em Jul/2014	PERÍODO DE REFERÊNCIA	
			Em. Ago/2014	Em 31 /Dez/2013
143	CAIXA	0,00	0,00	0,00
144	BANCOS CONTA MOVIMENTO	0,00	0,00	0,00
145	INVESTIMENTOS	0,00	0,00	0,00
146	OUTROS BENS E DIREITOS	0,00	0,00	0,00

CAMPO	RECEITAS INTRA-ORÇAMENTÁRIAS - RPPS	PREVISÃO INICIAL	PREVISÃO ATUALIZADA	RECEITAS REALIZADAS		
				No Bimestre	Até o Bimestre 2014	Até o Bimestre 2013
147	RECEITAS CORRENTES (VIII) = (148+160+161+162)	0,00	0,00	0,00	0,00	0,00
148	Receita de Contribuições = (149+158+159)	0,00	0,00	0,00	0,00	0,00
149	Patronal = (150+154)	0,00	0,00	0,00	0,00	0,00
150	Pessoal Civil = (151+152+153)	0,00	0,00	0,00	0,00	0,00
151	Ativo	0,00	0,00	0,00	0,00	0,00
152	Inativo	0,00	0,00	0,00	0,00	0,00
153	Pensionista	0,00	0,00	0,00	0,00	0,00
154	Pessoal Militar = (155+156+157)	0,00	0,00	0,00	0,00	0,00
155	Ativo	0,00	0,00	0,00	0,00	0,00
156	Inativo	0,00	0,00	0,00	0,00	0,00
157	Pensionista	0,00	0,00	0,00	0,00	0,00
158	Para Cobertura de Déficit Atuarial	0,00	0,00	0,00	0,00	0,00
159	Em Regime de Débitos e Parcelamentos	0,00	0,00	0,00	0,00	0,00
160	Receita Patrimonial	0,00	0,00	0,00	0,00	0,00
161	Receita de Serviços	0,00	0,00	0,00	0,00	0,00
162	Outras Receitas Correntes	0,00	0,00	0,00	0,00	0,00
163	RECEITAS DE CAPITAL (IX) = (164+165+166)	0,00	0,00	0,00	0,00	0,00
164	Alienação de Bens	0,00	0,00	0,00	0,00	0,00
165	Amortização de Empréstimos	0,00	0,00	0,00	0,00	0,00
166	Outras Receitas de Capital	0,00	0,00	0,00	0,00	0,00
167	(-) DEDUÇÕES DA RECEITA (X)	0,00	0,00	0,00	0,00	0,00
168	TOTAL DAS RECEITAS PREVIDENCIÁRIAS INTRA-ORÇAMENTÁRIAS (XI) = (VIII + IX - X) = (147+163-167)	0,00	0,00	0,00	0,00	0,00

CAMPO	DESPESAS INTRA-ORÇAMENTÁRIAS - RPPS	DOTAÇÃO INICIAL	DOTAÇÃO ATUALIZADA	DESPESAS LIQUIDADAS		
				No Bimestre	Até o Bimestre 2014	Até o Bimestre 2013
169	ADMINISTRAÇÃO (XII) = (170+171)	0,00	0,00	0,00	0,00	0,00
170	Despesas Correntes	0,00	0,00	0,00	0,00	0,00

**DEMONSTRATIVO DAS RECEITAS E DESPESAS PREVIDENCIÁRIAS DO REGIME PRÓPRIO DE PREVIDÊNCIA DOS
SERVIDORES
ORÇAMENTO DA SEGURIDADE SOCIAL**

OBSERVAÇÃO: Os entes federados que tiverem feito a opção pela segregação da massa de segurados elaborarão e publicarão um demonstrativo para o Plano Previdenciário e outro para o Plano Financeiro. Caso o ente não tenha optado pela segregação das massas, deverá elaborar e publicar apenas o demonstrativo com o nome Plano Previdenciário.

MUNICÍPIO: HERVAL DOESTE/SC - PODER EXECUTIVO

CNPJ: 82.939.430/0001-38

Exercício: 2014

Período de referência: JANEIRO A AGOSTO 2014/BIMESTRE JULHO-AGOSTO

CVA: 2014093017105600504587

RREO - Anexo 4 (LRF, Art. 53, inciso II)

R\$ 1,00

171	Despesas de Capital	0,00	0,00	0,00	0,00	0,00
172	TOTAL DAS DESPESAS PREVIDENCIÁRIAS INTRA-ORÇAMENTÁRIAS (XIII) = (XII) = (169)	0,00	0,00	0,00	0,00	0,00

Fonte:

Nota:

HERVAL DOESTE, 30/09/2014

NELSON GUINDANI

PREFEITO

CPF.: 50158945972

GILBERTO JOSÉ DURIGON

SECRETARIO DE ADMINISTRAÇÃO E FINANÇAS

CPF.: 73745952987

SIDNEY DALLA VECCHIA

CONTADOR

CRC.: 16.379/0-5

**RELATÓRIO RESUMIDO DA EXECUÇÃO ORÇAMENTÁRIA
DEMONSTRATIVO DO RESULTADO NOMINAL
ORÇAMENTOS FISCAL E DA SEGURIDADE SOCIAL**

MUNICÍPIO: HERVAL DOESTE/SC - PODER EXECUTIVO

CNPJ: 82.939.430/0001-38

Exercício: 2014

Período de referência: JANEIRO A AGOSTO DE 2014/BIMESTRE JULHO - AGOSTO

CVA: 2014093017105600504587

RREO - Anexo 5 (LRF, Art. 53, inciso III)

R\$ 1,00

CAMPO	DÍVIDA FISCAL LÍQUIDA	SALDO		
		Em 31/Dez/ 2013 (a)	Em 30/Jun/2014 (b)	Em. 31/Ago/2014 (c)
1	DÍVIDA CONSOLIDADA (I)	1.908.998,72	1.537.365,11	1.397.142,91
2	DEDUÇÕES (II) = (3 + 4 - 5)	601.203,03	2.661.959,96	4.224.525,85
3	Disponibilidade de Caixa Bruta	2.882.335,45	4.739.974,02	6.582.758,78
4	Demais Haveres Financeiros	0,00	0,00	0,00
5	(-) Restos a Pagar Processados (Exceto Precatórios)	2.281.132,42	2.078.014,06	2.358.232,93
6	DÍVIDA CONSOLIDADA LÍQUIDA (III) = (I - II)	1.307.795,69	-1.124.594,85	-2.827.382,94
7	RECEITA DE PRIVATIZAÇÕES (IV)	0,00	0,00	0,00
8	PASSIVOS RECONHECIDOS (V)	521.080,38	436.208,38	385.760,80
9	DÍVIDA FISCAL LÍQUIDA (VI) = (III + IV - V)	786.715,31	-1.560.803,23	-3.213.143,74

CAMPO	RESULTADO NOMINAL	PERÍODO DE REFERÊNCIA	
		No Bimestre (c - b)	Até o Bimestre (c - a)
10	VALOR	-1.652.340,51	-3.999.859,05

CAMPO	DISCRIMINAÇÃO DA META FISCAL	VALOR CORRENTE
11	META DE RESULTADO NOMINAL FIXADA NO ANEXO DE METAS FISCAIS DA LDO PARA O EXERCÍCIO DE REFERÊNCIA	3.118.500,00

CAMPO	REGIME PREVIDENCIÁRIO			
	DÍVIDA FISCAL LÍQUIDA PREVIDENCIÁRIA	SALDO		
		Em 31/Dez/ 2013	Em 30/Jun/2014 (b)	Em. 31/Ago/2014 (c)
12	DÍVIDA CONSOLIDADA PREVIDENCIÁRIA (VII)	28.207.071,24	28.207.071,24	28.207.071,24
13	Passivo Atuarial	28.207.071,24	28.207.071,24	28.207.071,24
14	Demais Dívidas	0,00	0,00	0,00
15	DEDUÇÕES (VIII) = (16+17+18-19)	25.927.667,28	28.957.145,56	29.596.552,21
16	Disponibilidade de Caixa Bruta	25.927.667,28	28.957.145,56	29.596.552,21
17	Investimentos	0,00	0,00	0,00
18	Demais Haveres Financeiros	0,00	0,00	0,00
19	(-) Restos a Pagar Processados	0,00	0,00	0,00
20	DÍVIDA CONSOLIDADA LÍQUIDA PREVIDENCIÁRIA (IX) = (VII - VIII)	2.279.403,96	-750.074,32	-1.389.480,97

**RELATÓRIO RESUMIDO DA EXECUÇÃO ORÇAMENTÁRIA
DEMONSTRATIVO DO RESULTADO NÔMINAL
ORÇAMENTOS FISCAL E DA SEGURIDADE SOCIAL**

MUNICÍPIO: HERVAL DOESTE/SC - PODER EXECUTIVO

CNPJ: 82.939.430/0001-38

Exercício: 2014

Período de referência: JANEIRO A AGOSTO DE 2014/BIMESTRE JULHO - AGOSTO

CVA: 2014093017105600504587

RREO - Anexo 5 (LRF, Art. 53, inciso III)

R\$ 1,00

21	PASSIVOS RECONHECIDOS (X)	0,00	0,00	0,00
22	DÍVIDA FISCAL LÍQUIDA PREVIDENCIÁRIA (XI) = (IX - X)	2.279.403,96	-750.074,32	-1.389.480,97

Se o cálculo das "Deduções" resultar em valor negativo, o campo será preenchido pelo sistema com um traço.

Fonte:

Nota:

HERVAL DOESTE, 30/09/2014

NELSON GUINDANI

PREFEITO

CPF.: 50158945972

GILBERTO JOSÉ DURIGON

SECRETARIO DE ADMINISTRAÇÃO E FINANÇAS

CPF.: 73745952987

SIDNEY DALLA VECCHIA

CONTADOR

CRC.: 16.379/0-5

**RELATÓRIO RESUMIDO DE EXECUÇÃO ORÇAMENTÁRIA
DEMONSTRATIVO DO RESULTADO PRIMÁRIO
ORÇAMENTOS FISCAL E DA SEGURIDADE SOCIAL**

MUNICÍPIO: HERVAL DOESTE/SC - PODER EXECUTIVO

CNPJ: 82.939.430/0001-38

Exercício: 2014

Período de referência: JANEIRO A AGOSTO DE 2014/BIMESTRE JULHO-AGOSTO

CVA: 2014093017105600504587

RREO - Anexo 6 (LRF, art 53, inciso III)

R\$ 1,00

CAMPO	RECEITAS PRIMÁRIAS	PREVISÃO ATUALIZADA	RECEITAS REALIZADAS		
			No Bimestre	Até o Bimestre 2014	Até o Bimestre 2013
1	RECEITAS PRIMÁRIAS CORRENTES (I) = (2+8+11+14+19)	51.091.700,00	23.562.830,75	27.922.389,89	24.195.353,97
2	Receitas Tributárias = (3+4+5+6+7)	5.118.100,00	757.859,35	2.895.772,82	3.072.521,72
3	IPU	1.000.000,00	218.490,74	669.980,86	593.457,76
4	ISS	1.000.000,00	196.399,12	732.602,84	720.837,02
5	ITBI	500.000,00	117.496,88	290.077,40	348.400,77
6	IRRF	525.000,00	7.173,35	281.301,54	634.838,87
7	Outras Receitas Tributárias	2.093.100,00	218.299,26	921.810,18	774.987,30
8	Receitas de Contribuições. = (9+10)	1.770.000,00	866.431,57	3.211.891,19	2.010.514,68
9	Receitas Previdenciárias	1.653.000,00	271.654,53	1.056.826,06	1.889.603,51
10	Outras Receitas de Contribuições	117.000,00	594.777,04	2.155.065,13	120.911,17
11	Receita Patrimonial Líquida = (12-13)	5.400,00	374,79	1.268,52	3.221,40
12	Receita Patrimonial	1.722.400,00	1.113.018,60	3.611.389,82	-961.381,39
13	(-) Aplicações Financeiras	1.717.000,00	1.112.643,81	3.610.121,30	-964.602,79
14	Transferências Correntes = (15+16+17+18)	41.106.700,00	21.730.633,86	20.847.432,83	18.438.128,67
15	FPM	9.680.000,00	1.308.084,35	6.171.657,19	5.717.805,40
16	ICMS	9.400.000,00	1.252.405,61	5.188.497,42	5.220.774,33
17	Convênios	4.893.500,00	961.763,90	2.115.326,29	1.278.092,82
18	Outras Transferências Correntes	17.133.200,00	18.208.380,00	7.371.951,93	6.221.456,12
19	Demais Receitas Correntes = (20+21)	3.091.500,00	207.531,18	966.024,53	670.967,50
20	Dívida Ativa	660.000,00	44.702,38	235.770,06	304.663,82
21	Diversas Receitas Correntes	2.431.500,00	162.828,80	730.254,47	366.303,68
22	RECEITAS DE CAPITAL (II) = (23+...+26+29)	59.909.500,00	2.495.296,48	4.834.470,88	1.889.396,55
23	Operações de Crédito (III)	11.360.000,00	0,00	0,00	0,00
24	Amortização de Empréstimos (IV)	0,00	0,00	0,00	0,00
25	Alienação de Bens (V)	1.000.000,00	0,00	0,00	0,00
26	Transferências de Capital = (27+28)	47.549.500,00	2.495.296,48	4.834.470,88	1.889.396,55
27	Convênios	47.549.500,00	2.495.296,48	4.834.470,88	1.889.396,55
28	Outras Transferências de Capital	0,00	0,00	0,00	0,00
29	Outras Receitas de Capital	0,00	0,00	0,00	0,00
30	RECEITAS PRIMÁRIAS DE CAPITAL (VI) = (II-III-IV-V)	47.549.500,00	2.495.296,48	4.834.470,88	1.889.396,55
31	RECEITA PRIMÁRIA TOTAL (VII) = (I+VI)	98.641.200,00	26.058.127,23	32.756.860,77	26.084.750,52

CAMPO	DESPESAS PRIMÁRIAS	DOTAÇÃO ATUALIZADA	DESPESAS LIQUIDADAS		
			No Bimestre	Até o Bimestre 2014	Até o Bimestre 2013
32	DESPESAS CORRENTES (VIII) = (33+34+35)	62.807.225,22	6.583.010,37	23.470.263,91	22.222.084,15
33	Pessoal e Encargos Sociais	29.448.121,59	4.182.046,91	16.447.005,93	15.774.952,70
34	Juros e Encargos da Dívida (IX)	160.000,00	23.369,77	79.978,61	44.101,85
35	Outras Despesas Correntes	33.199.103,63	2.377.593,69	6.943.279,37	6.403.029,60
36	DESPESAS PRIMÁRIAS CORRENTES (X) = (VIII-IX)	62.647.225,22	6.559.640,60	23.390.285,30	22.177.982,30
37	DESPESAS DE CAPITAL (XI) = (38+39+43)	50.451.947,87	576.430,41	1.451.079,66	702.647,29
38	Investimentos	48.669.947,87	436.208,21	939.223,85	449.264,00
39	Inversões Financeiras = (40+41+42)	852.000,00	0,00	0,00	0,00
40	Concessão de Empréstimos (XII)	0,00	0,00	0,00	0,00
41	Aquisição de Título de Capital já Integralizado (XIII)	0,00	0,00	0,00	0,00
42	Demais Inversões Financeiras	852.000,00	0,00	0,00	0,00
43	Amortização da Dívida (XIV)	930.000,00	140.222,20	511.855,81	253.383,29
44	DESPESAS PRIMÁRIAS DE CAPITAL (XV) = (XI-XII-XIII-XIV)	49.521.947,87	436.208,21	939.223,85	449.264,00
45	RESERVA DE CONTINGÊNCIA (XVI)	150.000,00	-	-	-
46	RESERVA DO RPPS (XVII)	250.000,00	0,00	0,00	0,00

**RELATÓRIO RESUMIDO DE EXECUÇÃO ORÇAMENTÁRIA
DEMONSTRATIVO DO RESULTADO PRIMÁRIO
ORÇAMENTOS FISCAL E DA SEGURIDADE SOCIAL**

MUNICÍPIO: HERVAL DOESTE/SC - PODER EXECUTIVO

CNPJ: 82.939.430/0001-38

Exercício: 2014

Período de referência: JANEIRO A AGOSTO DE 2014/BIMESTRE JULHO-AGOSTO

CVA: 2014093017105600504587

RREO - Anexo 6 (LRF, art 53, inciso III)

R\$ 1,00

47	DESPESA PRIMÁRIA TOTAL (XVIII) = (X+XV+XVI+XVII)	112.569.173,09	6.995.848,81	24.329.509,15	22.627.246,30
----	---	----------------	--------------	---------------	---------------

48	RESULTADO PRIMÁRIO (XIX) = (VII-XVIII)	-13.927.973,09	19.062.278,42	8.427.351,62	3.457.504,22
----	--	----------------	---------------	--------------	--------------

49	SALDO DE EXERCÍCIOS ANTERIORES	-	-	0,00	0,00
----	--------------------------------	---	---	------	------

CAMPO	DISCRIMINAÇÃO DA META FISCAL	VALOR CORRENTE			
50	META DE RESULTADO PRIMÁRIO FIXADA NO ANEXO DE METAS FISCAIS DA LDO PARA O EXERCÍCIO DE REFERÊNCIA	8.260.532,28			

Fonte:

Nota:

HERVAL DOESTE, 30/09/2014

NELSON GUINDANI

PREFEITO

CPF.: 50158945972

GILBERTO JOSÉ DURIGON

SECRETARIO DE ADMINISTRAÇÃO E FINANÇAS

CPF.: 73745952987

SIDNEY DALLA VECHIA

CONTADOR

CRC.: 16.379/0-5

RELATÓRIO RESUMIDO DA EXECUÇÃO ORÇAMENTÁRIA
DEMONSTRATIVO DOS RESTOS A PAGAR POR PODER E ÓRGÃO
ORÇAMENTOS FISCAL E DA SEGURIDADE SOCIAL

MUNICÍPIO: HERVAL DOESTE/SC - PODER EXECUTIVO

CNPJ: 82.939.430/0001-38

Exercício: 2014

Período de referência: JANEIRO A AGOSTO DE 2014/BIMESTRE JULHO - AGOSTO

CVA: 2014093017105600504587

RREO - Anexo 7 (LRF, art.53, inciso V)

R\$ 1,00

CAMPO	PODER/ÓRGÃO	RESTOS A PAGAR PROCESSADOS E NÃO PROCESSADOS LIQUIDADOS					RESTOS A PAGAR NÃO PROCESSADOS					
		Inscritos em Exercícios Anteriores	Inscritos em 31 de dezembro de 2013	Pagos	Cancelados	Saldo	Inscritos em Exercícios Anteriores	Inscritos em 31 de dezembro de 2013	Liquidados	Pagos.	Cancelados.	Saldo.
1	RESTOS A PAGAR (EXCETO INTRA-ORÇAMENTÁRIOS) (I)	0,00	2.881.132,42	2.255.086,01	15.518,89	610.527,52	4.797.189,55	858.400,83	2.964.412,12	2.964.412,12	758.387,53	1.932.790,73
2	EXECUTIVO	0,00	2.881.132,42	2.255.086,01	15.518,89	610.527,52	4.797.189,55	858.400,83	2.964.412,12	2.964.412,12	758.387,53	1.932.790,73
3	EXECUTIVO	0,00	2.881.132,42	2.255.086,01	15.518,89	610.527,52	4.797.189,55	858.400,83	2.964.412,12	2.964.412,12	758.387,53	1.932.790,73
4	LEGISLATIVO	0,00	0,00	0,00	0,00	0,00	0,00	0,00	0,00	0,00	0,00	0,00
5	RESTOS A PAGAR (INTRA-ORÇAMENTÁRIOS) (II)	0,00	0,00	0,00	0,00	0,00	0,00	0,00	0,00	0,00	0,00	0,00
6	EXECUTIVO	0,00	0,00	0,00	0,00	0,00	0,00	0,00	0,00	0,00	0,00	0,00
7	LEGISLATIVO	0,00	0,00	0,00	0,00	0,00	0,00	0,00	0,00	0,00	0,00	0,00
8	TOTAL (III) = (I+II)	0,00	2.881.132,42	2.255.086,01	15.518,89	610.527,52	4.797.189,55	858.400,83	2.964.412,12	2.964.412,12	758.387,53	1.932.790,73

Fonte:

Nota:

HERVAL DOESTE, 30/09/2014

NELSON GUINDANI

PREFEITO

CPF.: 50158945972

GILBERTO JOSÉ DURIGON

SECRETÁRIO DE ADMINISTRAÇÃO E FINANÇAS

CPF.: 73748952987

SIDNEY DALLA VECCHIA

CONTADOR

CRC.: 16.3790/5

**RELATÓRIO RESUMIDO DA EXECUÇÃO ORÇAMENTÁRIA
DEMONSTRATIVO DAS PARCERIAS PÚBLICO-PRIVADAS
ORÇAMENTOS FISCAL E DA SEGURIDADE SOCIAL**

MUNICÍPIO: HERVAL DOESTE/SC - PODER EXECUTIVO

CNPJ: 82.939.430/0001-38

Exercício: 2014

Período de referência: JANEIRO A DEZEMBRO DE 2014/BIMESTRE JULHO-AGOSTO

CVA: 2014093017105600504587

RREO - Anexo 13 (Lei nº 11.079, de 30.12.2004, arts. 22, 25 e 28)

R\$ 1,00

CAMPO	ESPECIFICAÇÃO	SALDO TOTAL EM 31 DE DEZEMBRO DE 2013 (a)	REGISTROS EFETUADOS EM 2014		SALDO TOTAL (c) = (a+b)
			No Bimestre	Até o Bimestre (b)	
1	TOTAL DE ATIVOS = (2+3+4)	0,00	0,00	0,00	0,00
2	Direitos Futuros	0,00	0,00	0,00	0,00
3	Ativos Contabilizados na SPE	0,00	0,00	0,00	0,00
4	Contrapartida para Provisões de PPP	0,00	0,00	0,00	0,00
5	TOTAL DE PASSIVOS (I) = (6+7+8)	0,00	0,00	0,00	0,00
6	Obrigações Não Relacionadas a Serviços	0,00	0,00	0,00	0,00
7	Contrapartida para Ativos da SPE	0,00	0,00	0,00	0,00
8	Provisões de PPP	0,00	0,00	0,00	0,00
9	GARANTIAS DE PPP (II)	0,00	0,00	0,00	0,00
10	SALDO LÍQUIDO DE PASSIVOS DE PPP (III) = (I-II)	0,00	0,00	0,00	0,00
11	PASSIVOS CONTINGENTES = (12+13+14)	0,00	0,00	0,00	0,00
12	Contraprestações Futuras	0,00	0,00	0,00	0,00
13	Riscos Não Provisionados	0,00	0,00	0,00	0,00
14	Outros Passivos Contingentes	0,00	0,00	0,00	0,00
15	ATIVOS CONTINGENTES = (16+17)	0,00	0,00	0,00	0,00
16	Serviços Futuros	0,00	0,00	0,00	0,00
17	Outros Ativos Contingentes	0,00	0,00	0,00	0,00

CAMPO	DESPESAS DE PPP	2013	2014	2015	2016	2017	2018
18	Do Ente Federado (IV)	0,00	0,00	0,00	0,00	0,00	0,00
19	Das Estatais Não-Dependentes	0,00	0,00	0,00	0,00	0,00	0,00
20	TOTAL DAS DESPESAS	0,00	0,00	0,00	0,00	0,00	0,00
21	RECEITA CORRENTE LÍQUIDA (RCL) (V)	34.818.634,05	0,00	0,00	0,00	0,00	0,00
22	TOTAL DAS DESPESAS / RCL (%) (VI) = (IV)/(V)	0,00	0,00	0,00	0,00	0,00	0,00

CAMPO	DESPESAS DE PPP	2019	2020	2021	2022	2023
23	Do Ente Federado (IV)	0,00	0,00	0,00	0,00	0,00
24	Das Estatais Não-Dependentes	0,00	0,00	0,00	0,00	0,00
25	TOTAL DAS DESPESAS	0,00	0,00	0,00	0,00	0,00
26	RECEITA CORRENTE LÍQUIDA (RCL) (V)	0,00	0,00	0,00	0,00	0,00
27	TOTAL DAS DESPESAS / RCL (%) (VI)= (IV)/(V)	0,00	0,00	0,00	0,00	0,00

Fonte:

Nota:

HERVAL DOESTE, 30/09/2014

NELSON GUINDANI

PREFEITO

CPF.: 50158945972

GILBERTO JOSÉ DURIGON

SECRETARIO DE ADMINISTRAÇÃO E FINANÇAS

CPF.: 73745952987

SIDNEY DALLA VECHIA

CONTADOR

CRC.: 16.379/0-5

**RELATÓRIO RESUMIDO DA EXECUÇÃO ORÇAMENTÁRIA
DEMONSTRATIVO SIMPLIFICADO DO RELATÓRIO RESUMIDO DA EXECUÇÃO ORÇAMENTÁRIA
ORÇAMENTOS FISCAL E DA SEGURIDADE SOCIAL**

MUNICÍPIO: HERVAL DOESTE/SC - PODER EXECUTIVO

CNPJ: 82.939.430/0001-38

Exercício: 2014

Período de referência: JANEIRO A AGOSTO DE 2014/BIMESTRE JULHO - AGOSTO

CVA: 2014093017105600504587

RREO - Anexo 14 (LRF, Art. 48)

R\$ 1,00

CAMPO	BALANÇO ORÇAMENTÁRIO	No Bimestre	Até o Bimestre
1	RECEITAS	-	-
2	Previsão Inicial	-	112.718.200,00
3	Previsão Atualizada	-	112.718.200,00
4	Receitas Realizadas	18.855.095,56	36.367.001,31
5	Déficit Orçamentário	-	-
6	Saldos de Exercícios Anteriores (Utilizados para Créditos Adicionais)	-	0,00
7	DESPESAS	-	-
8	Dotação Inicial	-	112.718.200,00
9	Créditos Adicionais	-	940.973,09
10	Dotação Atualizada	-	113.659.173,09
11	Despesas Empenhadas	15.226.461,36	31.061.557,38
12	Despesas Liquidadas	13.856.430,92	24.921.343,57
13	Superávit Orçamentário	-	11.445.657,74

CAMPO	DESPESAS POR FUNÇÃO/SUBFUNÇÃO	No Bimestre	Até o Bimestre
14	Despesas Empenhadas	8.396.721,05	31.061.557,38
15	Despesas Liquidadas	7.162.440,78	24.921.343,57

CAMPO	RECEITA CORRENTE LÍQUIDA - RCL	Até o Bimestre
16	Receita Corrente Líquida	41.953.788,42

CAMPO	RECEITAS E DESPESAS DOS REGIMES DE PREVIDÊNCIA	No Bimestre	Até o Bimestre
17	Regime Geral de Previdência Social	-	-
18	Receitas Previdenciárias Realizadas (I)	-	-
19	Despesas Previdenciárias Liquidadas (II)	-	-
20	Resultado Previdenciário (III) = (I - II)	-	-
21	Regime Próprio de Previdência dos Servidores	-	-
22	PLANO PREVIDENCIÁRIO	-	-
23	Receitas Previdenciárias Realizadas. (IV)	271.654,53	1.056.826,06
24	Despesas Previdenciárias Liquidadas. (V)	242.939,33	864.780,21
25	Resultado Previdenciário. (VI) = (IV - V)	28.715,20	192.045,85
26	PLANO FINANCEIRO	-	-
27	.Receitas Previdenciárias Realizadas (VII)	0,00	0,00
28	.Despesas Previdenciárias Liquidadas (VIII)	0,00	0,00
29	.Resultado Previdenciário (IX) = (VII - VIII)	0,00	0,00

CAMPO	RESULTADOS NOMINAL E PRIMÁRIO	Meta Fixada no AMF da LDO (a)	Resultado Apurado Até o Bimestre (b)	% em Relação à Meta (b/a)
30	Resultado Nominal	3.118.500,00	-3.999.859,05	-128,26
31	Resultado Primário	8.260.532,28	8.427.351,62	102,02

CAMPO	RESTOS A PAGAR POR PODER	Inscrição	Cancelamento Até o Bimestre	Pagamento Até o Bimestre	Saldo a Pagar
32	RESTOS A PAGAR PROCESSADOS	2.881.132,42	15.518,89	2.255.086,01	610.527,52
33	Poder Executivo	2.881.132,42	15.518,89	2.255.086,01	610.527,52
34	Poder Legislativo	0,00	0,00	0,00	0,00
35	RESTOS A PAGAR NÃO PROCESSADOS	5.655.590,38	758.387,53	2.964.412,12	1.932.790,73
36	Poder Executivo.	5.655.590,38	758.387,53	2.964.412,12	1.932.790,73
37	Poder Legislativo.	0,00	0,00	0,00	0,00
38	TOTAL	8.536.722,80	773.906,42	5.219.498,13	2.543.318,25

**RELATÓRIO RESUMIDO DA EXECUÇÃO ORÇAMENTÁRIA
DEMONSTRATIVO SIMPLIFICADO DO RELATÓRIO RESUMIDO DA EXECUÇÃO ORÇAMENTÁRIA
ORÇAMENTOS FISCAL E DA SEGURIDADE SOCIAL**

MUNICÍPIO: HERVAL DOESTE/SC - PODER EXECUTIVO

CNPJ: 82.939.430/0001-38

Exercício: 2014

Período de referência: JANEIRO A AGOSTO DE 2014/BIMESTRE JULHO - AGOSTO

CVA: 2014093017105600504587

RREO - Anexo 14 (LRF, Art. 48)

R\$ 1,00

CAMPO	DESPESAS COM AÇÕES TÍPICAS DE MDE	Valor Apurado Até o Bimestre	Limites Constitucionais Anuais	
			% Mínimo a Aplicar no Exercício	% Aplicado Até o Bimestre
39	Mínimo Anual de 25% das Receitas de Impostos em MDE	0,00	25%	0,00
40	Mínimo Anual de 60% do FUNDEB na Remuneração do Magistério com Ensino Fundamental e Médio	0,00	60%	0,00
41	Mínimo Anual de 60% do FUNDEB na Remuneração do Magistério com Educação Infantil e Ensino Fundamental	0,00	60%	0,00
42	Complementação da União ao FUNDEB - Mínimo Anual de 10% do Total de Recursos do FUNDEB	0,00	10%	0,00

CAMPO	RECEITAS DE OPERAÇÕES DE CRÉDITO E DESPESAS DE CAPITAL	Valor Apurado Até o Bimestre	Saldo Não Realizado
43	Receitas de Operação de Crédito	-	-
44	Despesa de Capital Líquida	-	-

CAMPO	PROJEÇÃO ATUARIAL DOS REGIMES DE PREVIDÊNCIA	Exercício	10º Exercício	20º Exercício	35º Exercício
45	Regime Geral de Previdência Social	-	-	-	-
46	Receitas Previdenciárias (I)	-	-	-	-
47	Despesas Previdenciárias (II)	-	-	-	-
48	Resultado Previdenciário (I - II)	-	-	-	-
49	Regime Próprio de Previdência dos Servidores	-	-	-	-
50	PLANO PREVIDENCIÁRIO	-	-	-	-
51	Receitas Previdenciárias. (III)	-	-	-	-
52	Despesas Previdenciárias. (IV)	-	-	-	-
53	Resultado Previdenciário. (III - IV)	-	-	-	-
54	PLANO FINANCEIRO	-	-	-	-
55	.Receitas Previdenciárias (V)	-	-	-	-
56	.Despesas Previdenciárias (VI)	-	-	-	-
57	.Resultado Previdenciário. (V - VI)	-	-	-	-

CAMPO	RECEITA DA ALIENAÇÃO DE ATIVOS E APLICAÇÃO DOS RECURSOS	Valor Apurado Até o Bimestre	Saldo a Realizar
58	Receita de Capital Resultante da Alienação de Ativos	-	-
59	Aplicação dos Recursos da Alienação de Ativos	-	-

CAMPO	DESPESAS COM AÇÕES E SERVIÇOS PÚBLICOS DE SAÚDE	Valor Apurado Até o Bimestre	Limite Constitucional Anual	
			% Mínimo a Aplicar no Exercício	% Aplicado Até o Bimestre
60	Despesas Próprias com Ações e Serviços Públicos de Saúde	0,00	0,00	0,00

CAMPO	DESPESAS DE CARÁTER CONTINUADO DERIVADAS DE PPP	Valor Apurado no Exercício Corrente
-------	---	-------------------------------------

**RELATÓRIO RESUMIDO DA EXECUÇÃO ORÇAMENTÁRIA
DEMONSTRATIVO SIMPLIFICADO DO RELATÓRIO RESUMIDO DA EXECUÇÃO ORÇAMENTÁRIA
ORÇAMENTOS FISCAL E DA SEGURIDADE SOCIAL**

MUNICÍPIO: HERVAL DOESTE/SC - PODER EXECUTIVO

CNPJ: 82.939.430/0001-38

Exercício: 2014

Período de referência: JANEIRO A AGOSTO DE 2014/BIMESTRE JULHO - AGOSTO

CVA: 2014093017105600504587

RREO - Anexo 14 (LRF, Art. 48)

R\$ 1,00

61	Total das Despesas/RCL (%)	0,00
----	----------------------------	------

¹Serão demonstradas as projeções do exercício anterior ao de referência.

Fonte:

Nota:

HERVAL DOESTE, 30/09/2014

NELSON GUINDANI

PREFEITO

CPF.: 50158945972

GILBERTO JOSÉ DURIGON

SECRETARIO DE ADMINISTRAÇÃO E FINANÇAS

CPF.: 73745952987

SIDNEY DALLA VECHIA

CONTADOR

CRC.: 16.379/0-5

RGF 2º QUADRIMESTRE 2014

**RELATÓRIO DE GESTÃO FISCAL
DEMONSTRATIVO DA DESPESA COM PESSOAL
ORÇAMENTOS FISCAL E DA SEGURIDADE SOCIAL**

MUNICÍPIO: HERVAL DOESTE/SC - PODER EXECUTIVO

CNPJ: 82.939.430/0001-38

Exercício: 2014

Período de referência: SETEMBRO/2013 A AGOSTO/2014.

CVA: 2014093017283100102890

RGF - ANEXO 1 (LRF, art. 55, Inciso I, alínea "a")

R\$ 1,00

CAMPO	DESPESA COM PESSOAL	DESPESAS EXECUTADAS	
		(Últimos 12 meses)	
		LIQUIDADAS (a)	INSCRITAS EM RESTOS A PAGAR NÃO PROCESSADOS (b)
1	DESPESA BRUTA COM PESSOAL (I) = (2+3+4)	24.813.144,76	0,00
2	Pessoal Ativo	22.616.357,90	0,00
3	Pessoal Inativo e Pensionistas	0,00	0,00
4	Outras Despesas de Pessoal decorrentes de Contratos de Terceirização (§ 1º do art. 18 da LRF)	2.196.786,86	0,00
5	DESPESAS NÃO COMPUTADAS (§ 1º, art. 19 da LRF) (II) = (6+7+8+9)	2.255.175,54	0,00
6	Indenizações por Demissão e Incentivos à Demissão Voluntária	0,00	0,00
7	Decorrentes de Decisão Judicial de período anterior ao da apuração	58.388,68	0,00
8	Despesas de Exercícios Anteriores de período anterior ao da apuração	0,00	0,00
9	Inativos e Pensionistas com Recursos Vinculados	2.196.786,86	0,00
10	DESPESA LÍQUIDA COM PESSOAL (III) = (I - II)	22.557.969,22	0,00
11	DESPESA TOTAL COM PESSOAL - DTP (IV) = (IIIa + IIIb)		22.557.969,22

CAMPO	APURAÇÃO DO CUMPRIMENTO DO LIMITE LEGAL	VALOR
12	RECEITA CORRENTE LÍQUIDA - RCL (V)	41.953.788,42
13	% da DESPESA TOTAL COM PESSOAL - DTP sobre a RCL (VI) = (IV/V)*100	53,77
14	LIMITE MÁXIMO (incisos I, II e III do art. 20 da LRF) - (54,00%)	22.655.045,75
15	LIMITE PRUDENCIAL (parágrafo único do art. 22 da LRF) - (51,30%)	21.522.293,46
16	LIMITE DE ALERTA (inciso II do § 1º do art. 59 da LRF) - (48,60%)	20.389.541,17

CAMPO	ATO DECLARATÓRIO	DATA DA PUBLICAÇÃO	MEIO DA PUBLICAÇÃO (Diário Oficial, Edital, etc)
-------	------------------	--------------------	---

**RELATÓRIO DE GESTÃO FISCAL
DEMONSTRATIVO DA DESPESA COM PESSOAL
ORÇAMENTOS FISCAL E DA SEGURIDADE SOCIAL**

MUNICÍPIO: HERVAL DOESTE/SC - PODER EXECUTIVO

CNPJ: 82.939.430/0001-38

Exercício: 2014

Período de referência: SETEMBRO/2013 A AGOSTO/2014.

CVA: 2014093017283100102890

RGF - ANEXO 1 (LRF, art. 55, Inciso I, alínea "a")

R\$ 1,00

17	Os abaixo-assinados declaram que publicaram o relatório cujos dados encontram-se resumidos neste demonstrativo, conforme determina o art. 48 da Lei Compl. nº 101/00, na data e meio indicados a seguir		
----	---	--	--

Nota: Durante o exercício, somente as despesas liquidadas são consideradas executadas. No encerramento do exercício, as despesas não liquidadas inscritas em Restos a Pagar Não Processados são também consideradas executadas. Dessa forma, para maior transparência, as despesas executadas estão segregadas em:

- a) Despesas liquidadas, consideradas aquelas em que houve a entrega do material ou serviço, nos termos do art. 63 da Lei nº 4.320/64;
- b) Despesas empenhadas mas não liquidadas, inscritas em Restos a Pagar Não Processados, consideradas liquidadas no encerramento do exercício, por força inciso II do art. 35 da Lei nº 4.320/64.

Fonte:

Nota:

HERVAL DOESTE, 30/09/2014

NELSON GUINDANI
PREFEITO MUNICIPAL
CPF.: 50158945972

GILBERTO JOSÉ DURIGON
SECRETARIO DE ADMINISTRAÇÃO E FINANÇAS
CPF.: 73745952987

SIDNEY DALLA VECHIA
CONTADOR
CRC.: 67516050997

RELATÓRIO DE GESTÃO FISCAL
DEMONSTRATIVO DA DESPESA COM PESSOAL
TRAJETÓRIA DE RETORNO
ORÇAMENTOS FISCAL E DA SEGURIDADE SOCIAL

MUNICÍPIO: HERVAL DOESTE/SC - PODER EXECUTIVO

CNPJ: 82.939.430/0001-38

Exercício: 2014

Período de referência: SETEMBRO/2013 A AGOSTO/2014.

CVA: 2014093017283100102890

TRAJETÓRIA DE RETORNO AO LIMITE DA DESPESA TOTAL COM PESSOAL									
CAMPO		Quadrimestre/Ano em que o ente excedeu o limite			Primeiro quadrimestre seguinte			Segundo quadrimestre seguinte	
1									
CAMPO		Limite Máximo (a)	% DTP (b)	% Excedente (c) = (b - a)	Redutor mínimo de 1/3 do Excedente (d) = (1/3 * c)	Limite (e) = (b - d)	% DTP (f)	Redutor Residual (g) = (f - a)	Limite. (h) = (a)
2		0,00	0,00	0,00	0,00	0,00	0,00	0,00	0,00

TRAJETÓRIA DE RETORNO AO LIMITE DA DESPESA TOTAL COM PESSOAL - SITUAÇÃO ESPECIAL DE BAIXO CRESCIMENTO									
CAMPO		Quadrimestre/Ano em que o ente excedeu o limite			Primeiro e segundo quadrimestres seguintes			Terceiro e quarto quadrimestres seguintes	
3									
CAMPO		Limite Máximo (a)	% DTP (b)	% Excedente (c) = (b - a)	Redutor mínimo de 1/3 do Excedente (d) = (1/3 * c)	Limite (e) = (b - d)	% DTP (f)	Redutor Residual (g) = (f - a)	Limite. (h) = (a)
4		0,00	0,00	0,00	0,00	0,00	0,00	0,00	0,00

Nota: DTP corresponde à Despesa Total com Pessoal.

Fonte:
Nota:

HERVAL DOESTE, 30/09/2014

NELSON GUINDANI
PREFEITO MUNICIPAL
CPF.: 50158945972

GILBERTO JOSÉ DURIGON
SECRETARIO DE ADMINISTRAÇÃO E FINANÇAS
CPF.: 73745952987

SIDNEY DALLA VIECHIA
CONTADOR
CRC: 67516050997

**RELATÓRIO DE GESTÃO FISCAL
DEMONSTRATIVO DA DÍVIDA CONSOLIDADA LÍQUIDA
ORÇAMENTOS FISCAL E DA SEGURIDADE SOCIAL**

MUNICÍPIO: HERVAL DOESTE/SC - PODER EXECUTIVO

CNPJ: 82.939.430/0001-38

Exercício: 2014

Período de referência: JANEIRO A AGOSTO DE 2014.

CVA: 2014093017283100102890

RGF - ANEXO 2 (LRF, art. 55, inciso I, alínea "b")

R\$ 1,00

CAMPO	DÍVIDA CONSOLIDADA	SALDO DO EXERCÍCIO ANTERIOR	SALDO DO EXERCÍCIO DE 2014	
			Até o 1º Quadrimestre	Até o 2º Quadrimestre
1	DÍVIDA CONSOLIDADA - DC (I) = (2+3+6+7)	1.908.998,72	1.643.880,05	1.397.142,91
2	Dívida Mobiliária	0,00	0,00	0,00
3	Dívida Contratual = (4+5)	1.345.161,37	1.155.843,06	976.369,36
4	Interna	1.345.161,37	1.155.843,06	976.369,36
5	Externa	0,00	0,00	0,00
6	Precatórios Posteriores a 05/05/2000 (Inclusive) - Vencidos e não Pagos	0,00	0,00	0,00
7	Outras Dívidas	563.837,35	488.036,99	420.773,55
8	DEDUÇÕES (II)' = (9+10-11)	1.203,03	2.580.315,91	4.224.525,85
9	Disponibilidade de Caixa Bruta	2.882.335,45	4.992.970,30	6.582.758,78
10	Demais Haveres Financeiros	0,00	0,00	0,00
11	(-) Restos a Pagar Processados (Exceto Precatórios)	2.881.132,42	2.412.654,39	2.358.232,93
12	DÍVIDA CONSOLIDADA LÍQUIDA (DCL) (III) = (I-II)	1.907.795,69	-936.435,86	-2.827.382,94
13	RECEITA CORRENTE LÍQUIDA - RCL	34.818.634,05	38.160.799,95	41.953.788,42
14	% da DC sobre a RCL (I/RCL)	5,48	4,31	3,33
15	% da DCL sobre a RCL (III/RCL)	5,48	-2,45	-6,74
16	LIMITE DEFINIDO POR RESOLUÇÃO DO SENADO FEDERAL - 120%			50.344.546,10
17	LIMITE DE ALERTA (inciso III do § 1º do art. 59 da LRF) - 108%			45.310.091,49

CAMPO	DETALHAMENTO DA DÍVIDA CONTRATUAL	SALDO DO EXERCÍCIO ANTERIOR	SALDO DO EXERCÍCIO DE 2014	
			Até o 1º Quadrimestre	Até o 2º Quadrimestre
18	DÍVIDA CONTRATUAL (IV) = (V+VI+VII+VIII)	1.345.161,37	1.155.843,06	976.369,36
19	DÍVIDA DE PPP = (V)	0,00	0,00	0,00
20	PARCELAMENTO DE DÍVIDAS (VI) = (21+22+25+26)	0,00	0,00	0,00
21	De Tributos	0,00	0,00	0,00
22	De Contribuições Sociais = (23+24)	0,00	0,00	0,00
23	Previdenciárias	0,00	0,00	0,00
24	Demais Contribuições Sociais	0,00	0,00	0,00
25	Do FGTS	0,00	0,00	0,00
26	Com Instituição Não Financeira	0,00	0,00	0,00
27	DÍVIDA COM INSTITUIÇÃO FINANCEIRA = (VII) = (28+29)	0,00	0,00	0,00
28	Interna.	0,00	0,00	0,00
29	Externa.	0,00	0,00	0,00
30	DEMAIS DÍVIDAS CONTRATUAIS = (VIII)	1.345.161,37	1.155.843,06	976.369,36

CAMPO	OUTROS VALORES NÃO INTEGRANTES DA DC	SALDO DO EXERCÍCIO ANTERIOR	SALDO DO EXERCÍCIO DE 2014	
			Até o 1º Quadrimestre	Até o 2º Quadrimestre
31	PRECATÓRIOS ANTERIORES A 05/05/2000	0,00	0,00	0,00
32	INSUFICIÊNCIA FINANCEIRA	-	-	-
33	DEPÓSITOS	448.186,55	745.684,06	981.480,54
34	RP PROCESSADOS DE EXERCÍCIOS ANTERIORES	5.650.655,22	7.497.991,67	8.062.025,30
35	ANTECIPAÇÕES DE RECEITA ORÇAMENTÁRIA - ARO	0,00	0,00	0,00

**RELATÓRIO DE GESTÃO FISCAL
DEMONSTRATIVO DA DÍVIDA CONSOLIDADA LÍQUIDA
ORÇAMENTOS FISCAL E DA SEGURIDADE SOCIAL**

MUNICÍPIO: HERVAL DOESTE/SC - PODER EXECUTIVO

CNPJ: 82.939.430/0001-38

Exercício: 2014

Período de referência: JANEIRO A AGOSTO DE 2014.

CVA: 2014093017283100102890

RGF - ANEXO 2 (LRF, art. 55, inciso I, alínea "b")

R\$ 1,00

CAMPO	REGIME PREVIDENCIÁRIO			
	DÍVIDA CONSOLIDADA PREVIDENCIÁRIA	SALDO DO EXERCÍCIO ANTERIOR	SALDO DO EXERCÍCIO DE 2014	
			Até o 1º Quadrimestre	Até o 2º Quadrimestre
36	DÍVIDA CONSOLIDADA PREVIDENCIÁRIA (IX) = (37+38)	28.207.071,24	28.207.071,24	28.207.071,24
37	Passivo Atuarial	28.207.071,24	28.207.071,24	28.207.071,24
38	Outras Dívidas	0,00	0,00	0,00
39	DEDUÇÕES (X) ¹ = (40+41+42-43)	25.927.667,28	26.966.299,90	29.596.552,21
40	Disponibilidade de Caixa Bruta	30.458,18	15.719,84	11.333,07
41	Investimentos	25.897.209,10	26.950.580,06	29.585.219,14
42	Demais Haveres Financeiros	0,00	0,00	0,00
43	(-) Restos a Pagar Processados	0,00	0,00	0,00
44	OBRIGAÇÕES NÃO INTEGRANTES DA DC	4.935,16	25.438,78	10.979,24
45	DÍVIDA CONSOLIDADA LÍQUIDA PREVIDENCIÁRIA (XI) = (IX-X)	2.279.403,96	1.240.771,34	-1.389.480,97

¹ Se o saldo apurado for negativo, ou seja, se o total da Disponibilidade de Caixa Bruta somada aos os Demais Haveres Financeiros for menor que Restos a Pagar Processados, não deverá ser informado nessa linha, mas sim na linha da Insuficiência Financeira, das Obrigações não integrantes da Dívida Consolidada - DC. Assim quando o cálculo de DEDUÇÕES (II) for negativo, colocar um " - " (traço) nessa linha.

Fonte:

Nota:

HERVAL DOESTE, 30/09/2014

NELSON GUINDANI
PREFEITO MUNICIPAL
CPF.: 50158945972

GILBERTO JOSÉ DURIGON
SECRETARIO DE ADMINISTRAÇÃO E FINANÇAS
CPF.: 73745952987

SIDNEY DALLA VECHIA
CONTADOR
CRC.: 67516050997

RELATÓRIO DE GESTÃO FISCAL
DEMONSTRATIVO DA DÍVIDA CONSOLIDADA LÍQUIDA
TRAJETÓRIA DE RETORNO AO LIMITE DA DÍVIDA CONSOLIDADA LÍQUIDA
ORÇAMENTOS FISCAL E DA SEGURIDADE SOCIAL

MUNICÍPIO: HERVAL DOESTE/SC - PODER EXECUTIVO

CNPJ: 82.939.430/0001-38

Exercício: 2014

Período de referência: JANEIRO A AGOSTO DE 2014.

CVA: 2014093017283100102890

TRAJETÓRIA DE RETORNO AO LIMITE DA DÍVIDA CONSOLIDADA LÍQUIDA											
Quadrimestre/Ano em que o ente excedeu o limite			Primeiro quadrimestre seguinte			Segundo quadrimestre seguinte			Terceiro quadrimestre seguinte		
CAMPO	Limite Máximo (a)	% DCL (b)	% Excedente (c) = (b - a)	Redutor mínimo de 25% do Excedente (d) = (0,25 * c)	Limite (e) = (b - d)	% DCL (f)	Redutor Residual (g) = (f - a)	Limite (h) = (e - g)	% DCL (i)	Redutor Residual (j) = (i - a)	Limite (k) = (a - j)
1											
CAMPO	0,00	0,00	0,00	0,00	0,00	0,00	0,00	0,00	0,00	0,00	0,00
2											
CAMPO	0,00	0,00	0,00	0,00	0,00	0,00	0,00	0,00	0,00	0,00	0,00

TRAJETÓRIA DE RETORNO AO LIMITE DA DÍVIDA CONSOLIDADA LÍQUIDA - SITUAÇÃO ESPECIAL DE BAIXO CRESCIMENTO											
Quadrimestre/Ano em que o ente excedeu o limite			Primeiro e segundo quadrimestres seguintes			Terceiro e quarto quadrimestres seguintes			Quinto e sexto quadrimestres seguintes		
CAMPO	Limite Máximo (a)	% DCL (b)	% Excedente (c) = (b - a)	Redutor mínimo de 25% do Excedente (d) = (0,25 * c)	Limite (e) = (b - d)	% DCL (f)	Redutor Residual (g) = (f - a)	Limite (h) = (e - g)	% DCL (i)	Redutor Residual (j) = (i - a)	Limite (k) = (a - j)
3											
CAMPO	0,00	0,00	0,00	0,00	0,00	0,00	0,00	0,00	0,00	0,00	0,00
4											
CAMPO	0,00	0,00	0,00	0,00	0,00	0,00	0,00	0,00	0,00	0,00	0,00

Fonte:

Nota:

HERVAL DOESTE, 30/09/2014

NELSON GUNDANI
PREFEITO MUNICIPAL
CPF.: 50158943972

GILBERTO JOSÉ DURIGON
SECRETÁRIO DE ADMINISTRAÇÃO E FINANÇAS
CPF.: 73745952987

SIDNEY DALLA VECHIA
CONTADOR
CRC.: 67516050997

**RELATÓRIO DE GESTÃO FISCAL
DEMONSTRATIVO DA DÍVIDA CONSOLIDADA LÍQUIDA
TRAJETÓRIA DE AJUSTE
ORÇAMENTOS FISCAL E DA SEGURIDADE SOCIAL**

MUNICÍPIO: HERVAL DOESTE/SC - PODER EXECUTIVO

CNPJ: 82.939.430/0001-38

Exercício: 2014

Período de referência: JANEIRO A AGOSTO DE 2014.

CVA: 2014093017283100102890

CAMPO	Exercício Financeiro	TRAJETÓRIA DE AJUSTE DA DÍVIDA CONSOLIDADA LÍQUIDA EM CADA EXERCÍCIO FINANCEIRO					
		2001			2002		
		3º Quadrimestre			Quadrimestre		
1	% da DCL sobre a RCL	DCL	Excedente ¹	Redutor	1º	2º	3º
2	% Limite de Endividamento	0,00	0,00	0,00	0,00	0,00	0,00
2	% Limite de Endividamento	0,00			0,00		
CAMPO	Exercício Financeiro	2003			2004		
		Quadrimestre			Quadrimestre		
		1º	2º	3º	1º	2º	3º
3	% da DCL sobre a RCL	0,00	0,00	0,00	0,00	0,00	0,00
4	% Limite de Endividamento	0,00			0,00		
CAMPO	Exercício Financeiro	2005			2006		
		Quadrimestre			Quadrimestre		
		1º	2º	3º	1º	2º	3º
5	% da DCL sobre a RCL	0,00	0,00	0,00	0,00	0,00	0,00
6	% Limite de Endividamento	0,00			0,00		
CAMPO	Exercício Financeiro	2007			2008		
		Quadrimestre			Quadrimestre		
		1º	2º	3º	1º	2º	3º
7	% da DCL sobre a RCL	0,00	0,00	0,00	0,00	0,00	0,00
8	% Limite de Endividamento	0,00			0,00		
CAMPO	Exercício Financeiro	2009			2010		
		Quadrimestre			Quadrimestre		
		1º	2º	3º	1º	2º	3º
9	% da DCL sobre a RCL	0,00	0,00	0,00	0,00	0,00	0,00
10	% Limite de Endividamento	0,00			0,00		
CAMPO	Exercício Financeiro	2011			2012		
		Quadrimestre			Quadrimestre		
		1º	2º	3º	1º	2º	3º
11	% da DCL sobre a RCL	0,00	0,00	0,00	0,00	0,00	0,00
12	% Limite de Endividamento	0,00			0,00		
CAMPO	Exercício Financeiro	2013			2014		
		Quadrimestre			Quadrimestre		
		1º	2º	3º	1º	2º	3º
13	% da DCL sobre a RCL	0,00	0,00	0,00	0,00	0,00	0,00
14	% Limite de Endividamento	0,00			0,00		
CAMPO	Exercício Financeiro	2015			2016		
		Quadrimestre			Quadrimestre		
		1º	2º	3º	1º	2º	3º
15	% da DCL sobre a RCL	0,00	0,00	0,00	0,00	0,00	0,00
16	% Limite de Endividamento	0,00			0,00		

¹ O excedente em relação ao limite apurado ao final do exercício de 2001 deverá ser reduzido, no mínimo, à proporção de 1/15 (um quinze avos) a cada exercício financeiro. O valor da redução anual, 1/15 (um quinze avos) do excedente, é apresentado na coluna Redutor.

Fonte:

Nota:

HERVAL DOESTE, 30/09/2014

NELSON GUINDANI
PREFEITO MUNICIPAL
CPF.: 50158945972

GILBERTO JOSÉ DURIGON
SECRETARIO DE ADMINISTRAÇÃO E FINANÇAS
CPF.: 73745952987

SIDNEY DALLA VECHIA
CONTADOR
CRC.: 67516050997

**RELATÓRIO DE GESTÃO FISCAL
DEMONSTRATIVO DAS GARANTIAS E CONTRAGARANTIAS DE VALORES
ORÇAMENTOS FISCAL E DA SEGURIDADE SOCIAL**

MUNICÍPIO: HERVAL DOESTE/SC - PODER EXECUTIVO

CNPJ: 82.939.430/0001-38

Exercício: 2014

Período de referência: JANEIRO A AGOSTO 2014

CVA: 2014093017283100102890

RGF - ANEXO 3 (LRF, art. 55, inciso I, alínea "c" e art. 40, § 1º)

R\$ 1,00

CAMPO	GARANTIAS CONCEDIDAS	SALDO DO EXERCÍCIO ANTERIOR	SALDO DE EXERCÍCIO DE 2014	
			Até o 1º Quadrimestre	Até o 2º Quadrimestre
1	EXTERNAS (I) = (2+3)	0,00	0,00	0,00
2	Aval ou Fiança em Operações de Crédito	0,00	0,00	0,00
3	Outras Garantias nos Termos da LRF¹	0,00	0,00	0,00
4	INTERNAS (II) = (5+6)	0,00	0,00	0,00
5	Aval ou Fiança em Operações de Crédito.	0,00	0,00	0,00
6	Outras Garantias nos Termos da LRF¹.	0,00	0,00	0,00
7	TOTAL DAS GARANTIAS CONCEDIDAS (III) = (I+II)	0,00	0,00	0,00
8	RECEITA CORRENTE LÍQUIDA - RCL (IV)	34.818.634,05	38.160.799,95	41.953.788,42
9	% do TOTAL DAS GARANTIAS sobre a RCL	0,00	0,00	0,00
10	LIMITE DEFINIDO POR RESOLUÇÃO DO SENADO FEDERAL - (22%)	7.660.099,49	8.395.375,99	9.229.833,45
11	LIMITE DE ALERTA (inciso III do § 1º do art. 59 da LRF) - (19,80%)	6.894.089,54	7.555.838,39	8.306.850,11

CAMPO	CONTRAGARANTIAS RECEBIDAS	SALDO DO EXERCÍCIO ANTERIOR	SALDO DE EXERCÍCIO DE 2014	
			Até o 1º Quadrimestre	Até o 2º Quadrimestre
12	EXTERNAS (V) = (13+14)	0,00	0,00	0,00
13	Aval ou Fiança em Operações de Crédito	0,00	0,00	0,00
14	Outras Garantias nos Termos da LRF¹	0,00	0,00	0,00
15	INTERNAS (VI) = (16+17)	0,00	0,00	0,00
16	Aval ou Fiança em Operações de Crédito.	0,00	0,00	0,00
17	Outras Garantias nos Termos da LRF¹.	0,00	0,00	0,00
18	TOTAL CONTRAGARANTIAS RECEBIDAS (VII) = (V+VI)	0,00	0,00	0,00
19	MEDIDAS CORRETIVAS :			

¹ Inclui garantias concedidas por meio de Fundos.

Fonte:

Nota:

HERVAL DOESTE, 30/09/2014

NELSON GUINDANI
PREFEITO MUNICIPAL
CPF.: 50158945972

GILBERTO JOSÉ DURIGON
SECRETARIO DE ADMINISTRAÇÃO E FINANÇAS
CPF.: 73745952987

SIDNEY DALLA VECCHIA
CONTADOR
CRC.: 67516050997

**RELATÓRIO DE GESTÃO FISCAL
DEMONSTRATIVO DAS OPERAÇÕES DE CRÉDITO
ORÇAMENTOS FISCAL E DA SEGURIDADE SOCIAL**

MUNICÍPIO: HERVAL DOESTE/SC - PODER EXECUTIVO

CNPJ: 82.939.430/0001-38

Exercício: 2014

Período de referência: JANEIRO A AGOSTO DE 2014.

CVA: 2014093017283100102890

RGF - ANEXO 4 (LRF, art. 55, inciso I, alínea "d" e inciso III, alínea "c")

R\$ 1,00

CAMPO	OPERAÇÕES DE CRÉDITO	VALOR REALIZADO	
		No Quadrimestre de Referência	Até o Quadrimestre de Referência (a)
1	SUJEITAS AO LIMITE PARA FINS DE CONTRATAÇÃO (I) = (2+5)	0,00	0,00
2	Mobiliária = (3+4)	0,00	0,00
3	Interna	0,00	0,00
4	Externa	0,00	0,00
5	Contratual = (6+16)	0,00	0,00
6	Interna. = (7+8+11+14+15)	0,00	0,00
7	Abertura de Crédito	0,00	0,00
8	Aquisição Financiada de Bens e Arrendamento Mercantil Financeiro = (9+10)	0,00	0,00
9	Derivadas de PPP	0,00	0,00
10	Demais Aquisições Financiadas	0,00	0,00
11	Antecipação de Receita = (12+13)	0,00	0,00
12	Pela Venda a Termo de Bens e Serviços	0,00	0,00
13	Demais Antecipações de Receita	0,00	0,00
14	Assunção, Reconhecimento e Confissão de Dívidas (LRF, art. 29, § 1º)	0,00	0,00
15	Outras Operações de Crédito	0,00	0,00
16	Externa. = (17+18+19+22+23)	0,00	0,00
17	Abertura de Crédito	0,00	0,00
18	Aquisição Financiada de Bens e Arrendamento Mercantil Financeiro	0,00	0,00
19	Antecipação de Receita. = (20+21)	0,00	0,00
20	Pela Venda a Termo de Bens e Serviços.	0,00	0,00
21	Outras Antecipações de Receita	0,00	0,00
22	Assunção, Reconhecimento e Confissão de Dívidas (LRF, art. 29, § 1º)	0,00	0,00
23	Outras Operações de Crédito	0,00	0,00
24	NÃO SUJEITAS AO LIMITE PARA FINS DE CONTRATAÇÃO (II) = (25+31+32+33)	0,00	0,00
25	Parcelamento de Dívidas = (26+27+30)	0,00	0,00
26	De Tributos	0,00	0,00
27	De Contribuições Sociais = (28+29)	0,00	0,00
28	Previdenciárias	0,00	0,00
29	Demais Contribuições Sociais	0,00	0,00
30	Do FGTS	0,00	0,00
31	Melhoria da Administração de Receitas e da Gestão Fiscal, Financeira e Patrimonial	0,00	0,00
32	Programa de Iluminação Pública - RELUZ	0,00	0,00
33	Outras Operações de Crédito Não Sujeitas ao Limite	0,00	0,00

CAMPO	APURAÇÃO DO CUMPRIMENTO DOS LIMITES	VALOR	% SOBRE A RCL
34	RECEITA CORRENTE LÍQUIDA - RCL	41.953.788,42	-
35	OPERAÇÕES VEDADAS = (36+37)	0,00	0,00
36	Do Período de Referência (III)	0,00	0,00
37	De Períodos Anteriores ao de Referência	0,00	0,00
38	TOTAL CONSIDERADO PARA FINS DA APURAÇÃO DO CUMPRIMENTO DO LIMITE (IV) = (Ia+III)	0,00	0,00

**RELATÓRIO DE GESTÃO FISCAL
DEMONSTRATIVO DAS OPERAÇÕES DE CRÉDITO
ORÇAMENTOS FISCAL E DA SEGURIDADE SOCIAL**

MUNICÍPIO: HERVAL DOESTE/SC - PODER EXECUTIVO

CNPJ: 82.939.430/0001-38

Exercício: 2014

Período de referência: JANEIRO A AGOSTO DE 2014.

CVA: 2014093017283100102890

RGF - ANEXO 4 (LRF, art. 55, inciso I, alínea "d" e inciso III, alínea "c")

R\$ 1,00

39	LIMITE GERAL DEFINIDO POR RESOLUÇÃO DO SENADO FEDERAL PARA AS OPERAÇÕES DE CRÉDITO INTERNAS E EXTERNAS	6.712.606,15	16,00
40	LIMITE DE ALERTA (inciso III do § 1º do art. 59 da LRF)	6.041.345,53	14,40
41	OPERAÇÕES DE CRÉDITO POR ANTECIPAÇÃO DA RECEITA ORÇAMENTÁRIA	0,00	0,00
42	LIMITE DEFINIDO POR RESOLUÇÃO DO SENADO FEDERAL PARA AS OPERAÇÕES DE CRÉDITO POR ANTECIPAÇÃO DA RECEITA ORÇAMENTÁRIA	2.936.765,19	7,00
43	TOTAL CONSIDERADO PARA CONTRATAÇÃO DE NOVAS OPERAÇÕES DE CRÉDITO (V) = (IV + IIa)	0,00	0,00

1 Para fins de contratação de operações de crédito, verificadas pela STN/COPEM segundo o Manual para Instrução de Pleitos, serão consideradas no cálculo do limite as operações que pressupõem ingresso financeiro.

Fonte:

Nota:

HERVAL DOESTE, 30/09/2014

NELSON GUINDANI
PREFEITO MUNICIPAL
CPF.: 50158945972

GILBERTO JOSÉ DURIGON
SECRETARIO DE ADMINISTRAÇÃO E FINANÇAS
CPF.: 73745952987

SIDNEY DALLA VECCHIA
CONTADOR
CRC.: 67516050997

**RELATÓRIO DE GESTÃO FISCAL
DEMONSTRATIVO SIMPLIFICADO DO RELATÓRIO DE GESTÃO FISCAL
ORÇAMENTOS FISCAL E DA SEGURIDADE SOCIAL**

MUNICÍPIO: HERVAL DOESTE/SC - PODER EXECUTIVO

CNPJ: 82.939.430/0001-38

Exercício: 2014

Período de referência: JANEIRO A AGOSTO DE 2014.

CVA: 2014093017283100102890

RGF - ANEXO 7 (LRF, art. 48)

R\$ 1,00

CAMPO	DESPESA COM PESSOAL	VALOR	% SOBRE A RCL
1	Despesa Total com Pessoal - DTP	22.557.969,22	53,77
2	Limite Máximo (incisos I, II e III, art. 20 da LRF) - (54,00%)	22.655.045,75	54,00
3	Limite Prudencial (parágrafo único, art. 22 da LRF) - (51,30%)	21.522.293,46	51,30

CAMPO	DÍVIDA CONSOLIDADA	VALOR	% SOBRE A RCL
4	Dívida Consolidada Líquida	-2.827.382,94	-6,74
5	Limite Definido por Resolução do Senado Federal	50.344.546,10	120,00

CAMPO	GARANTIAS DE VALORES	VALOR	% SOBRE A RCL
6	Total das Garantias Concedidas	0,00	0,00
7	Limite Definido por Resolução do Senado Federal	9.229.833,45	22,00

CAMPO	OPERAÇÕES DE CRÉDITO	VALOR	% SOBRE A RCL
8	Operações de Crédito Externas e Internas	0,00	0,00
9	Operações de Crédito por Antecipação da Receita	0,00	0,00
10	Limite Definido p/ Senado Federal para Op. de Crédito Internas e Externas	6.712.606,15	16,00
11	Limite Definido p/ Senado Federal para Op. de Crédito por Antec. da Receita	2.936.765,19	7,00

CAMPO	RESTOS A PAGAR	INSCRIÇÃO EM RESTOS A PAGAR NÃO PROCESSADOS DO EXERCÍCIO	DISPONIBILIDADE DE CAIXA LÍQUIDA (ANTES DA INSCRIÇÃO EM RESTOS A PAGAR NÃO PROCESSADOS DO EXERCÍCIO)
12	Valor Total	-	-

Fonte:

Nota:

HERVAL DOESTE, 30/09/2014

NELSON GUINDANI
PREFEITO MUNICIPAL
CPF.: 50158945972

GILBERTO JOSÉ DURIGON
SECRETARIO DE ADMINISTRAÇÃO E FINANÇAS
CPF.: 73745952987

SIDNEY DALLA VECCHIA
CONTADOR
CRC.: 67516050997

Imarui

PREFEITURA

Extrato de Registro de Preço N. 011/2014

PREFEITURA MUNICIPAL DE IMARUÍ/SC

EXTRATO DE REGISTRO DE PREÇO N. 011/2014

Extrato da Ata de Registro de Preço PMI N. 011/2014, originária do Pregão Eletrônico PMI N. 012/2014, para Aquisição de Pneus para uso da Secretaria de Educação e Gabinete do Prefeito.

Fornecedor: JK Pneus Ltda, CNPJ 78.653.946/0005-78. Signatário, o Senhor Rui Kolling.

Item	Descrição	Unid.	Qtidade	Preço Unitário	Total do Item
1	PNEU 13 165/70 (LISO SEM CÂMARA) - Marca: Seiberling 500	UN	20,00	139,00	2.780,00

Fornecedor: Lukauto Comércio de Pneumáticos Ltda Epp, CNPJ 13.545.573/0001-16. Signatário, o Senhor Kaue Muniz do Amaral.

Item	Descrição	Unid.	Qtidade	Preço Unitário	Total do Item
2	PNEU 15 205/70 (LISO SEM CÂMARA) - Marca: Tornel	UN	5,00	349,99	1.749,95

Fornecedor: Transporte e Comércio de Pneus Oenning Ltda Epp, CNPJ 14.320.587/0001-20. Signatário, o Senhor Luiz Cesar Oenning.

Item	Descrição	Unid.	Qtidade	Preço Unitário	Total do Item
3	PNEU 20 900 (LISO COM CÂMARA E PROTETOR) - Marca: Rota 21	UN	14,00	784,00	10.976,00
4	PNEU 20 900 (BORRACHUDO COM CÂMARA E PROTETOR) - Marca: Rota 21	UN	7,00	859,00	6.013,00
5	PNEU 17.5 215/75 (LISO SEM CÂMARA) - Marca: Doublestar	UN	12,00	602,00	7.224,00

6	PNEU 17.5 215/75 (BORRACHUDO SEM CÂMARA) - Marca: Doublestar	UN	30,00	680,00	20.400,00
7	PNEU 16 205/55 (LISO SEM CÂMARA) - Marca: Goform	UN	8,00	275,00	2.200,00

Signatário pelo Município, o Senhor Manoel Viana de Sousa. A presente ata terá vigência de 12 meses a partir de sua assinatura. Assinatura: 30/05/2014.

Nota de Anulação de Itens/Lotes - Pregão Eletrônico FMS N. 006/2014

ESTADO DE SANTA CATARINA

FUNDO MUNICIPAL DE SAÚDE DE IMARUÍ/SC

Considerando que os itens 01, 05, 06, 07, 08, 09, 10, 12, 14, 15, 23, 24, 26, 28, 29, 35, 36, 37, 39, 40, 41, 42, 43, 44, 45, 46, 47, 48, 49, 50, 51, 52, 53, 54, 55, 56, 57, 58, 61, 62, 63, 64, 65, 66, 67, 68, 69, 70 e 74 foram vencidos inicialmente pela empresa Isamed Materiais Médicos Hospitalares Ltda, porém a mesma restou inabilitada para a presente licitação;

Que os licitantes remanescentes foram convocados para cumprir suas propostas/lances, porém os mesmos não se apresentaram na forma devida;

Que os licitantes remanescentes não apresentaram nenhuma justificativa pelo não cumprimento de suas obrigações;

Ficam as empresas DIMACI/SC MATERIAL CIRURGICO LTDA (05.531.725/0001-20), CIRURGICA BELA VISTA COMÉRCIO DE PRODUTOS HOSPITALARES LTDA - ME (10.311.632/0001-20), METROMED COM DE MATERIAL MÉDICO HOSPITALAR LTDA (83.157.032/0001-22), ALTERMED MATERIAL MÉDICO HOSPITALAR LTDA (00.802.002/0001-02) e DALBEX COMERCIO DE MEDICAMENTOS EIRELI - ME (15.025.636/0001-65) a apresentarem defesa quanto à não apresentação de suas propostas atualizadas para cumprimento do Edital.

Imaruí-SC, 30 de setembro de 2014.

Murilo Fortunato Tomé

Pregoeiro

Lei Nº. 1.812, de 01 de Outubro de 2014.

LEI Nº. 1.812, DE 01 DE OUTUBRO DE 2014.

AUTORIZA O PODER EXECUTIVO MUNICIPAL ABRIR CRÉDITO ADICIONAL SUPLEMENTAR NO ORÇAMENTO VIGENTE, EXERCÍCIO 2014, E DÁ OUTRAS PROVIDÊNCIAS.

MANOEL VIANA DE SOUSA, Prefeito de Imaruí, no uso de suas atribuições legais, faço saber a todos os habitantes do Município, que a Câmara de Vereadores aprovou e eu sanciono a seguinte, LEI:

Art. 1º - Fica o Poder Executivo Municipal autorizado a abrir

Crédito Adicional Suplementar no Orçamento vigente, exercício 2014, no importe de R\$95.000,00 (noventa e cinco mil reais), com a seguinte classificação:

ÓRGÃO - 11	SECRETARIA DE TRANSPORTES, OBRAS E SERV. URBANOS			
UNIDADE - 11.01	SECRETARIA DE TRANSPORTES, OBRAS E SERV. URBANOS			
PROJ/ATIV. - 2.060	MANUT. DA SECRETARIA DE TRANSPORTES, OBRAS E SERV. URBANOS			
Dotação-Elemento	Cód.resu-mido	Recurso	Descrição	Valor
3.3.90.39.00.00.00.00	340	1.000	Outros Serviços de Terceiros - Pessoa Jurídica	95.000,00
Total Suplementação				95.000,00

Art. 2º - Para atendimento da suplementação disposta no caput do art. 1º desta Lei, serão utilizados recursos provenientes da anulação das seguintes dotações orçamentárias.

ÓRGÃO - 11	SECRETARIA DE TRANSPORTES, OBRAS E SERV. URBANOS			
UNIDADE - 11.01	SECRETARIA DE TRANSPORTES, OBRAS E SERV. URBANOS			
PROJ/ATIV. - 1.065	CONSTRUÇÃO E REFORMA DE PONTES E PONTILHÕES			
Dotação-Elemento	Cód.resu-mido	Recurso	Descrição	Valor
3.3.90.30.00.00.00.00	67	1.000	Materiais de Consumo	5.000,00
PROJ/ATIV.2.061	MANUTENÇÃO DA MELHORIA DA ILUMINAÇÃO PÚBLICA			
Dotação-elemento	Cód. Resumido recurso descrição			
	352 1.000 outros serviços - PJ 90.000,00			
Total Suplementação				95.000,00

Art. 3º - Fica o Poder Executivo Municipal autorizado a retificar os anexos do Plano Plurianual, 2013-2016 e da Lei de Diretrizes Orçamentárias, 2014.

Art. 4º - Esta Lei entra em vigor na data de sua publicação.

Imaruí, 01 de outubro de 2014.
MANOEL VIANA DE SOUSA
Prefeito Municipal

Lei Nº. 1.813, de 01 de Outubro de 2014.

LEI Nº. 1.813, DE 01 DE OUTUBRO DE 2014.

AUTORIZA O PODER EXECUTIVO MUNICIPAL ABRIR CRÉDITO ADICIONAL SUPLEMENTAR NO ORÇAMENTO VIGENTE, EXERCÍCIO 2014, E DÁ OUTRAS PROVIDÊNCIAS.

MANOEL VIANA DE SOUSA, Prefeito de Imaruí, no uso de suas atribuições legais, faço saber a todos os habitantes do Município, que a Câmara de Vereadores aprovou e eu sanciono a seguinte, LEI:

Art. 1º - Fica o Poder Executivo Municipal autorizado a abrir Crédito Adicional Suplementar no Orçamento vigente, exercício 2014, no importe de R\$250.000,00 (duzentos e cinquenta mil reais), com a seguinte classificação:

ÓRGÃO - 07	SECRETARIA DE EDUCAÇÃO, CULTURA, DESP. E JUVENTUDE			
UNIDADE - 07.02	DIRETORIA DE ENSINO			
PROJ/ATIV. - 2.031	MANUTENÇÃO DO FUNDEB			
Dotação-Elemento	Cód.resu-mido	Recurso	Descrição	Valor
3.3.90.39.00.00.00.00	238	1.019	Outros Serviços de Terceiros - Pessoa Jurídica	250.000,00
Total Suplementação				R\$ 250.000,00

Art. 2º - Para atendimento da suplementação disposta no caput do art. 1º desta Lei, serão utilizados recursos provenientes da anulação das seguintes dotações:

ÓRGÃO - 07	SECRETARIA DE EDUCAÇÃO, CULTURA, DESP. E JUVENTUDE			
UNIDADE - 07.02	DIRETORIA DE ENSINO			
PROJ/ATIV. - 2.018	MANUTENÇÃO DA EDUCAÇÃO INFANTIL - CRECHE			
Dotação-Elemento	Cód.resu-mido	Recurso	Descrição	Valor
3.1.90.11.00.00.00.00	195	1.018	Vencimentos E Vantagens Fixas - Pessoal Civil	150.000,00
PROJ/ATIV. - 2.027	MANUTENÇÃO DA EDUCAÇÃO INFANTIL - PRÉ ESCOLAR			
Dotação-Elemento	Cód.resu-mido	Recurso	Descrição	Valor
3.1.90.11.00.00.00.00	182	1.018	Vencimentos E Vantagens Fixas - Pessoal Civil	100.000,00
Total Suplementação				R\$ 250.000,00

Art. 3º - Fica o Poder Executivo autorizado a retificar os anexos do Plano Plurianual, 2013-2016 e da Lei de Diretrizes Orçamentárias, 2014.

Art. 4º - Esta Lei entra em vigor na data de sua publicação.

Imaruí, 01 de outubro de 2014.
MANOEL VIANA DE SOUSA
Prefeito Municipal

Lei Nº. 1.814 de 01 de Outubro de 2014.

LEI Nº. 1.814 DE 01 DE OUTUBRO DE 2014.

AUTORIZA O PODER EXECUTIVO MUNICIPAL ABRIR CRÉDITO ADICIONAL ESPECIAL, EXERCÍCIO 2014, EM FAVOR DO FUNDO MUNICIPAL DE SAÚDE, E DÁ OUTRAS PROVIDÊNCIAS.

MANOEL VIANA DE SOUSA, Prefeito de Imaruí, no uso de suas atribuições legais, faço saber a todos os habitantes do Município, que a Câmara de Vereadores aprovou e eu sanciono a seguinte, LEI:

Art. 1º Fica o Poder Executivo Municipal autorizado a abrir Crédito Adicional Especial, exercício 2014, em favor do Fundo Municipal de Saúde, na importância de R\$7.200,00 (sete mil e duzentos reais), com a seguinte classificação:

ÓRGÃO - 14	FUNDO MUNICIPAL DE SAÚDE			
UNIDADE - 14.02	ATENÇÃO BÁSICA			
PROJ/ATIV. - 2.105	MANUTENÇÃO DO PACS			
Dotação-Elemento	Cód.resu- mido	Recurso	Descrição	Valor
3.3.90.39.00.00.00.00		1.064	Outros Serv. Terceiros Pessoa Jurídica	R\$ 7.200,00
Total Suplementação				R\$ 7.200,00

Art. 2º Para atendimento da abertura de crédito especial disposta no art. 1º desta Lei serão utilizados recursos provenientes da anulação das seguintes dotações orçamentária:

ÓRGÃO - 14	FUNDO MUNICIPAL DE SAÚDE			
UNIDADE - 14.02	ATENÇÃO BÁSICA			
PROJ/ATIV. - 2.105	MANUTENÇÃO DO PACS			
Dotação-Elemento	Cód. resu- mido	Recurso	Descrição	Valor
3.3.90.05.00.00.00.00	47	1.064	Outros Benefícios Previdenciários	R\$ 6.200,00
3.3.90.36.00.00.00.00	49	1.064	Outros Serv. Terceiros Pessoa Física	R\$ 1.000,00
Total Suplementação				R\$ 7.200,00

Art. 3º Fica o Poder Executivo Municipal autorizado a retificar os anexos do Plano Plurianual, 2014-2017 e da Lei de Diretrizes Orçamentárias, 2014.

Art. 4º - Esta Lei entra em vigor na data de sua publicação.

Imaruí, 01 de outubro de 2014.
MANOEL VIANA DE SOUSA
Prefeito Municipal

DECRETO Nº. 087, DE 01 DE OUTUBRO DE 2014.

DECRETO Nº. 087, DE 01 DE OUTUBRO DE 2014.

AUTORIZA O PODER EXECUTIVO MUNICIPAL ABRIR CRÉDITO ADICIONAL SUPLEMENTAR NO ORÇAMENTO VIGENTE, EXERCÍCIO 2014, E DÁ OUTRAS PROVIDÊNCIAS.

MANOEL VIANA DE SOUSA, Prefeito de Imaruí, no uso de suas atribuições legais, em especial a autorização contida na Lei n. 1.812, de 01 de outubro de 2014, faço saber a todos os habitantes do Município, que a Câmara de Vereadores aprovou e eu sanciono a seguinte, DECRETO:

Art. 1º - Fica o Poder Executivo Municipal autorizado a abrir Crédito Adicional Suplementar no Orçamento vigente, exercício 2014, no importe de R\$95.000,00 (noventa e cinco mil reais), com a seguinte classificação:

ÓRGÃO - 11	SECRETARIA DE TRANSPORTES, OBRAS E SERV. URBANOS			
UNIDADE - 11.01	SECRETARIA DE TRANSPORTES, OBRAS E SERV. URBANOS			
PROJ/ATIV. - 2.060	MANUT. DA SECRETARIA DE TRANSPORTES, OBRAS E SERV. URBANOS			
Dotação-Elemento	Cód.resu- mido	Recurso	Descrição	Valor

3.3.90.39.00.00.00.00	340	1.000	Outros Servi- ços de Tercei- ros - Pessoa Jurídica	95.000,00
Total Suplementação				95.000,00

Art. 2º - Para atendimento da suplementação disposta no caput do art. 1º deste Decreto, serão utilizados recursos provenientes de anulação das seguintes dotações orçamentárias.

ÓRGÃO - 11	SECRETARIA DE TRANSPORTES, OBRAS E SERV. URBANOS			
UNIDADE - 11.01	SECRETARIA DE TRANSPORTES, OBRAS E SERV. URBANOS			
PROJ/ATIV. - 1.065	CONSTRUÇÃO E REFORMA DE PONTES E PONTILHÕES			
Dotação-Elemento	Cód.resu- mido	Recurso	Descrição	Valor
3.3.90.30.00.00.00.00	67	1.000	Materiais de Consumo	5.000,00
PROJ/ATIV.2.061	MANUTENÇÃO DA MELHORIA DA ILUMINAÇÃO PÚBLICA			
Dotação-elemento	Cód. Resumido recurso descrição			
	352 1.000 outros serviços - PJ 90.000,00			
Total Suplementação				95.000,00

Art. 3º - Fica o Poder Executivo Municipal autorizado a retificar os anexos do Plano Plurianual, 2013-2016 e da Lei de Diretrizes Orçamentárias, 2014.

Art. 4º - Este Decreto entra em vigor na data de sua publicação.

Imaruí, 01 de outubro de 2014.
MANOEL VIANA DE SOUSA
Prefeito Municipal

Decreto Nº. 088, de 01 de Outubro de 2014.

DECRETO nº. 088, DE 01 DE OUTUBRO DE 2014.

AUTORIZA O PODER EXECUTIVO MUNICIPAL ABRIR CRÉDITO ADICIONAL SUPLEMENTAR NO ORÇAMENTO VIGENTE, EXERCÍCIO 2014, E DÁ OUTRAS PROVIDÊNCIAS.

MANOEL VIANA DE SOUSA, Prefeito de Imaruí, no uso de suas atribuições legais, em especial a autorização contida na Lei nº 1.813, de 01 de outubro de 2014, faço saber a todos os habitantes do Município, que a Câmara de Vereadores aprovou e eu sanciono a seguinte, DECRETO:

Art. 1º - Fica o Poder Executivo Municipal autorizado a abrir Crédito Adicional Suplementar no Orçamento vigente, exercício 2014, no importe de R\$250.000,00 (duzentos e cinquenta mil reais), com a seguinte classificação:

ÓRGÃO - 07	SECRETARIA DE EDUCAÇÃO, CULTURA, DESP. E JUVENTUDE			
UNIDADE - 07.02	DIRETORIA DE ENSINO			
PROJ/ATIV. - 2.031	MANUTENÇÃO DO FUNDEB			
Dotação-Elemento	Cód.resu-mido	Recurso	Descrição	Valor
3.3.90.39.00.00.00.00	238	1.019	Outros Serviços de Terceiros - Pessoa Jurídica	250.000,00
Total Suplementação			R\$ 250.000,00	

Art. 2º - Para atendimento da suplementação disposta no caput do art. 1º deste Decreto, serão utilizados recursos provenientes da anulação das seguintes dotações:

ÓRGÃO - 07	SECRETARIA DE EDUCAÇÃO, CULTURA, DESP. E JUVENTUDE			
UNIDADE - 07.02	DIRETORIA DE ENSINO			
PROJ/ATIV. - 2.018	MANUTENÇÃO DA EDUCAÇÃO INFANTIL - CRECHE			
Dotação-Elemento	Cód.resu-mido	Recurso	Descrição	Valor
3.1.90.11.00.00.00.00	195	1.018	Vencimentos E Vantagens Fixas - Pessoal Civil	150.000,00
PROJ/ATIV. - 2.027	MANUTENÇÃO DA EDUCAÇÃO INFANTIL - PRÉ ESCOLAR			
Dotação-Elemento	Cód.resu-mido	Recurso	Descrição	Valor
3.1.90.11.00.00.00.00	182	1.018	Vencimentos E Vantagens Fixas - Pessoal Civil	100.000,00
Total Suplementação			R\$ 250.000,00	

Art. 3º - Fica o Poder Executivo autorizado a retificar os anexos do Plano Plurianual, 2013-2016 e da Lei de Diretrizes Orçamentárias, 2014.

Art. 4º - Este Decreto entra em vigor na data de sua publicação.

Imaruí, 01 de outubro de 2014.

MANOEL VIANA DE SOUSA

Prefeito Municipal

Decreto Nº. 089, de 01 de Outubro de 2014.

DECRETO Nº. 089, DE 01 DE OUTUBRO DE 2014.

AUTORIZA O PODER EXECUTIVO MUNICIPAL ABRIR CRÉDITO ADICIONAL ESPECIAL, EXERCÍCIO 2014, EM FAVOR DO FUNDO MUNICIPAL DE SAÚDE, E DÁ OUTRAS PROVIDÊNCIAS.

MANOEL VIANA DE SOUSA, Prefeito de Imaruí, no uso de suas atribuições legais, em especial a autorização contida na Lei nº 1.814, de 01 de outubro de 2014, faço saber a todos os habitantes do Município, que a Câmara de Vereadores aprovou e eu sanciono a seguinte, DECRETO:

Art. 1º Fica o Poder Executivo Municipal autorizado a abrir Crédito Adicional Especial, exercício 2014, em favor do Fundo Municipal de Saúde, na importância de R\$7.200,00 (sete mil e duzentos reais), com a seguinte classificação:

ÓRGÃO - 14	FUNDO MUNICIPAL DE SAÚDE			
UNIDADE - 14.02	ATENÇÃO BÁSICA			
PROJ/ATIV. - 2.105	MANUTENÇÃO DO PACS			
Dotação-Elemento	Cód.resu-mido	Recurso	Descrição	Valor
3.3.90.39.00.00.00.00		1.064	Outros Serv. Terceiros Pessoa Jurídica	R\$ 7.200,00
Total Suplementação			R\$ 7.200,00	

Art. 2º Para atendimento da abertura de crédito especial disposta no art. 1º desta Lei serão utilizados recursos provenientes da anulação das seguintes dotações orçamentária:

ÓRGÃO - 14	FUNDO MUNICIPAL DE SAÚDE			
UNIDADE - 14.02	ATENÇÃO BÁSICA			
PROJ/ATIV. - 2.105	MANUTENÇÃO DO PACS			
Dotação-Elemento	Cód.resu-mido	Recurso	Descrição	Valor
3.3.90.05.00.00.00.00	47	1.064	Outros Benefícios Previdenciários	R\$ 6.200,00
3.3.90.36.00.00.00.00	49	1.064	Outros Serv. Terceiros Pessoa Física	R\$ 1.000,00
Total Suplementação			R\$ 7.200,00	

Art. 3º Fica o Poder Executivo Municipal autorizado a retificar os anexos do Plano Plurianual, 2014-2017 e da Lei de Diretrizes Orçamentárias, 2014.

Art. 4º - Este Decreto entra em vigor na data de sua publicação.

Imaruí, 01 de outubro de 2014.

MANOEL VIANA DE SOUSA

Prefeito Municipal

RELATÓRIO RESUMIDO DA EXECUÇÃO ORÇAMENTÁRIA BALANÇO ORÇAMENTÁRIO ORÇAMENTOS FISCAL E DA SEGURIDADE SOCIAL JANEIRO A AGOSTO 2014/BIMESTRE JULHO - AGOSTO

Município de IMARUI - SC
RELATÓRIO RESUMIDO DA EXECUÇÃO ORÇAMENTÁRIA
BALANÇO ORÇAMENTÁRIO
ORÇAMENTOS FISCAL E DA SEGURIDADE SOCIAL
JANEIRO A AGOSTO 2014/BIMESTRE JULHO - AGOSTO

RREO - ANEXO 1 (LRF, Art. 52, inciso I, alíneas "a" e "b" do inciso II e § 1º)

R\$ 1,00

RECEITAS	PREVISÃO INICIAL	PREVISÃO ATUALIZADA (a)	RECEITAS REALIZADAS				SALDO A REALIZAR (a - c)
			No Bimestre (b)	% (b/a)	Até o Bimestre (c)	% (c/a)	
RECEITAS (EXCETO INTRA-ORÇAMENTÁRIAS) (I)	21.716.453,70	21.716.453,70	3.144.124,63	14,48	12.434.164,87	57,26	9.282.288,83
RECEITAS CORRENTES	21.510.720,00	21.510.720,00	3.144.124,63	14,62	12.409.774,87	57,69	9.100.945,13
RECEITA TRIBUTÁRIA	2.069.100,00	2.069.100,00	111.735,47	5,40	351.404,59	16,98	1.717.695,41
IMPOSTOS	1.624.000,00	1.624.000,00	73.182,42	4,51	264.178,44	16,27	1.359.821,56
TAXAS	400.000,00	400.000,00	38.533,05	9,63	86.946,15	21,74	313.053,85
CONTRIBUIÇÃO DE MELHORIA	45.100,00	45.100,00	20,00	0,04	280,00	0,62	44.820,00
RECEITAS DE CONTRIBUIÇÕES	450.000,00	450.000,00	62.227,94	13,83	261.626,23	58,14	188.373,77
Contrib p/Custeio do Serviço de Iluminação Pública	450.000,00	450.000,00	62.227,94	13,83	261.626,23	58,14	188.373,77
RECEITA PATRIMONIAL	37.500,00	37.500,00	30.948,75	82,53	106.712,35	284,57	-69.212,35
RECEITAS DE VALORES MOBILIÁRIOS	37.500,00	37.500,00	30.948,75	82,53	106.712,35	284,57	-69.212,35
RECEITA AGROPECUÁRIA	15.000,00	15.000,00	3.500,00	23,33	6.463,84	43,09	8.536,16
Outras Receitas Agropecuárias	15.000,00	15.000,00	3.500,00	23,33	6.463,84	43,09	8.536,16
RECEITA DE SERVIÇOS	600,00	600,00	0,00	0,00	0,00	0,00	600,00
TRANSFERÊNCIAS CORRENTES	18.246.920,00	18.246.920,00	2.892.929,38	15,85	11.450.365,56	62,75	6.796.554,44
TRANSFERÊNCIAS INTERGOVERNAMENTAIS	18.193.220,00	18.193.220,00	2.831.808,63	15,57	11.273.291,71	61,96	6.919.928,29
Transf. de Conv.	53.700,00	53.700,00	61.120,75	113,82	177.073,85	329,75	-123.373,85
OUTRAS RECEITAS CORRENTES	691.600,00	691.600,00	42.783,09	6,19	233.202,30	33,72	458.397,70
Multas e Juros de Mora	17.000,00	17.000,00	11.996,68	70,57	30.557,26	179,75	-13.557,26
INDENIZAÇÕES E RESTITUIÇÕES	7.000,00	7.000,00	9.780,06	139,72	15.205,04	217,21	-8.205,04
RECEITA DA DÍVIDA ATIVA	517.500,00	517.500,00	12.274,72	2,37	31.068,49	6,00	486.431,51
RECEITAS DIVERSAS	150.100,00	150.100,00	8.731,63	5,82	156.371,51	104,18	-6.271,51
RECEITAS DE CAPITAL	205.733,70	205.733,70	0,00	0,00	24.390,00	11,86	181.343,70
OPERAÇÕES DE CRÉDITO	500,00	500,00	0,00	0,00	0,00	0,00	500,00
OPERAÇÕES DE CRÉDITO INTERNAS	500,00	500,00	0,00	0,00	0,00	0,00	500,00
ALIENAÇÃO DE BENS	40.000,00	40.000,00	0,00	0,00	0,00	0,00	40.000,00
ALIENAÇÃO DE BENS MÓVEIS	40.000,00	40.000,00	0,00	0,00	0,00	0,00	40.000,00
TRANSFERÊNCIAS DE CAPITAL	165.233,70	165.233,70	0,00	0,00	24.390,00	14,76	140.843,70
TRANSFERÊNCIAS INTERGOVERNAMENTAIS	0,00	0,00	0,00	0,00	24.390,00	0,00	-24.390,00
TRANSFERÊNCIAS DE CONVÊNIOS	165.233,70	165.233,70	0,00	0,00	0,00	0,00	165.233,70
RECEITAS (INTRA-ORÇAMENTÁRIAS) (II)	—	—	—	—	—	—	—
SUBTOTAL DAS RECEITAS (III) = (I + II)	21.716.453,70	21.716.453,70	3.144.124,63	14,48	12.434.164,87	57,26	9.282.288,83
OPERAÇÕES DE CRÉDITO - REFINANCIAMENTO (IV)	0,00	0,00	0,00	0,00	0,00	0,00	0,00
Operações de Crédito Internas	0,00	0,00	0,00	0,00	0,00	0,00	0,00

Continua 1/3

Município de IMARUI - SC
RELATÓRIO RESUMIDO DA EXECUÇÃO ORÇAMENTÁRIA
BALANÇO ORÇAMENTÁRIO
ORÇAMENTOS FISCAL E DA SEGURIDADE SOCIAL
JANEIRO A AGOSTO 2014/BIMESTRE JULHO - AGOSTO

Continuação 2/3

RECEITAS	PREVISÃO INICIAL	PREVISÃO ATUALIZADA (a)	RECEITAS REALIZADAS			SALDO A REALIZAR (a - c)
			No Bimestre (b)	% (b/a)	Até o Bimestre (c)	% (c/a)
OPERAÇÕES DE CRÉDITO - REFINANCIAMENTO (IV)	0,00	0,00		0,00	0,00	0,00
Mobiliária						
Contratual	0,00	0,00		0,00	0,00	0,00
Operações de Crédito Externas	0,00	0,00		0,00	0,00	0,00
Mobiliária	0,00	0,00		0,00	0,00	0,00
Contratual	0,00	0,00		0,00	0,00	0,00
SUBTOTAL COM REFINANCIAMENTO (V) = (III + IV)	21.716.453,70	21.716.453,70	3.144.124,63	14,48	12.434.164,87	57,26
DÉFICIT (VI)	—	—	—	—	—	—
TOTAL (VII) = (V + VI)	21.716.453,70	21.716.453,70	3.144.124,63	14,48	12.434.164,87	57,26
SALDO DE EXERCÍCIOS ANTERIORES (UTILIZADOS PARA CRÉDITOS ADICIONAIS)	—	1.942.139,29		—	1.710.986,85	—
Superávit Financeiro	—	1.942.139,29		—	1.710.986,85	—
Reabertura de Créditos Adicionais	—	0,00		—	0,00	—

DESPESAS	DOTAÇÃO INICIAL (d)	CRÉDITOS ADICIONAIS (e)	DOTAÇÃO ATUALIZADA (f) = (d + e)	DESPESAS EMPENHADAS		DESPESAS LIQUIDADAS			SALDO A LIQUIDAR (f - g)
				No Bimestre	Até o Bimestre	No Bimestre	Até o Bimestre (g)	% (g/f)	
DESPESAS (EXCETO INTRA-ORÇAMENTÁRIAS) (VIII)	21.716.453,70	4.052.143,54	25.768.597,24	2.661.973,79	13.274.579,20	2.780.872,74	11.621.859,82	45,10	14.146.737,42
DESPESAS CORRENTES	18.754.683,70	1.846.783,26	20.601.466,96	2.569.330,83	12.400.268,16	2.624.641,32	10.967.109,86	53,23	9.634.357,10
PESSOAL E ENCARGOS SOCIAIS	11.580.403,75	179.669,48	11.760.073,23	1.782.277,13	7.057.372,37	1.782.277,13	7.052.698,46	59,97	4.707.374,77
JUROS E ENCARGOS DA DÍVIDA	396.500,00	-90.490,00	306.010,00	7.538,07	61.006,74	7.538,07	61.006,74	19,94	245.003,26
OUTRAS DESPESAS CORRENTES	6.777.779,95	1.757.603,78	8.535.383,73	779.515,63	5.281.889,05	834.826,12	3.853.404,66	45,15	4.681.979,07
DESPESAS DE CAPITAL	2.911.770,00	2.205.360,28	5.117.130,28	92.642,96	874.311,04	156.231,42	654.749,96	12,80	4.462.380,32
INVESTIMENTOS	2.411.270,00	2.206.850,28	4.618.120,28	20.600,57	609.261,24	84.189,03	389.700,16	8,44	4.228.420,12
AMORTIZAÇÃO DA DÍVIDA	500.500,00	-1.490,00	499.010,00	72.042,39	265.049,80	72.042,39	265.049,80	53,12	233.960,20
RESERVA DE CONTINGÊNCIA	50.000,00	0,00	50.000,00	0,00	0,00	0,00	0,00	0,00	50.000,00
DESPESAS (INTRA-ORÇAMENTÁRIAS) (IX)	—	—	—	—	—	—	—	—	—
SUBTOTAL DAS DESPESAS (X) = (VIII + IX)	21.716.453,70	4.052.143,54	25.768.597,24	2.661.973,79	13.274.579,20	2.780.872,74	11.621.859,82	45,10	14.146.737,42

Continua 2/3

Continuação 3/3

Município de IMARUI - SC
RELATÓRIO RESUMIDO DA EXECUÇÃO ORÇAMENTÁRIA
BALANÇO ORÇAMENTÁRIO
ORÇAMENTOS FISCAL E DA SEGURIDADE SOCIAL
JANEIRO A AGOSTO 2014/BIMESTRE JULHO - AGOSTO

DESPESAS	DOTAÇÃO INICIAL (d)	CRÉDITOS ADICIONAIS (e)	DOTAÇÃO ATUALIZADA (f) = (d + e)	DESPESAS EMPENHADAS		DESPESAS LIQUIDADAS		SALDO A LIQUIDAR (f - g)
				No Bimestre	Até o Bimestre	No Bimestre	Até o Bimestre (g)	
AMORTIZAÇÃO DA DÍVIDA-REFINANCIAMENTO (XI)	0,00	0,00	0,00	0,00	0,00	0,00	0,00	0,00
Amortização da Dívida Interna	0,00	0,00	0,00	0,00	0,00	0,00	0,00	0,00
Dívida Mobiliária	0,00	0,00	0,00	0,00	0,00	0,00	0,00	0,00
Outras Dívidas	0,00	0,00	0,00	0,00	0,00	0,00	0,00	0,00
Amortização da Dívida Externa	0,00	0,00	0,00	0,00	0,00	0,00	0,00	0,00
Dívida Mobiliária	0,00	0,00	0,00	0,00	0,00	0,00	0,00	0,00
Outras Dívidas	0,00	0,00	0,00	0,00	0,00	0,00	0,00	0,00
SUBTOTAL COM REFINANCIAMENTO (XII) = (X + XI)	21.716.453,70	4.052.143,54	25.768.597,24	2.661.973,79	13.274.579,20	2.780.872,74	11.621.859,82	14.146.737,42
SUPERÁVIT (XIII)								
TOTAL (XIV) = (XII + XIII)	21.716.453,70	4.052.143,54	25.768.597,24	2.661.973,79	13.274.579,20	2.780.872,74	12.434.164,87	14.146.737,42

FONTE:

IMARUI , 29/09/2014

MANOEL VIANA DE SOUSA PATRÍCIO ANGELO COSTA JÚNIOR VERONICE NIEHUES LUCIANO CEZAR BOICO
Prefeito Municipal Chefe de Auditoria e Controle Inter. Técnica Contábil CRC/SC 037448/ Secretário de Administração e Finanças

RELATÓRIO RESUMIDO DA EXECUÇÃO ORÇAMENTÁRIA DEMONSTRATIVO DA EXECUÇÃO DAS DESPESAS POR FUNÇÃO/SUBFUNÇÃO ORÇAMENTOS FISCAL E DA SEGURIDADE SOCIAL JANEIRO A AGOSTO 2014/BIMESTRE JULHO - AGOSTO

Município de IMARUI - SC
RELATÓRIO RESUMIDO DA EXECUÇÃO ORÇAMENTÁRIA
DEMONSTRATIVO DA EXECUÇÃO DAS DESPESAS POR FUNÇÃO/SUBFUNÇÃO
ORÇAMENTOS FISCAL E DA SEGURIDADE SOCIAL
JANEIRO A AGOSTO 2014/BIMESTRE JULHO - AGOSTO

RREO – Anexo 2 (LRF, Art. 52, inciso II, alínea “c”)

R\$ 1,00

FUNÇÃO/SUBFUNÇÃO	DOTAÇÃO INICIAL	DOTAÇÃO ATUALIZADA (a)	DESPESAS EMPENHADAS		DESPESAS LIQUIDADAS		SALDO (a - b)
			No Bimestre	Até o Bimestre	No Bimestre	Até o Bimestre (b)	
DESPESAS (EXCETO INTRA-ORÇAMENTÁRIAS) (I)	21.716.453,70	25.768.597,24	2.661.973,79	13.274.579,20	2.780.872,74	11.621.859,82	14.146.737,42
LEGISLATIVA	825.000,00	825.000,00	164.949,51	534.483,73	170.531,04	519.601,38	305.398,62
Administração Geral	825.000,00	825.000,00	164.949,51	534.483,73	170.531,04	519.601,38	305.398,62
JUDICIARIA	234.000,00	233.200,00	25.134,97	114.446,67	25.134,97	114.446,67	118.753,33
Defesa do Interesse Púb.No Processo Judiciário	234.000,00	233.200,00	25.134,97	114.446,67	25.134,97	114.446,67	118.753,33
ADMINISTRACAO	3.802.700,00	4.710.139,03	419.925,53	2.701.520,64	585.733,02	2.310.690,94	2.399.448,09
Planejamento e Orçamento	112.600,00	109.600,00	19.520,76	79.529,82	20.085,74	72.880,80	36.719,20
Administração Geral	395.500,00	384.800,00	48.706,31	226.310,00	51.570,83	221.319,17	163.480,83
Administração Financeira	3.017.500,00	3.003.500,00	275.305,89	2.237.971,30	463.569,60	1.891.282,67	1.112.217,33
Controle Interno	29.500,00	29.000,00	4.169,82	16.353,42	4.169,82	16.353,42	12.646,58
Educação de Jovens e Adultos	200.000,00	497.639,03	72.222,75	141.356,10	46.337,03	108.854,88	388.784,15
Extensão Rural	47.600,00	685.600,00	0,00	0,00	0,00	0,00	685.600,00
SEGURANCA PUBLICA	51.700,00	36.700,00	11.667,92	20.138,84	11.667,92	20.138,84	16.561,16
Policimento	51.700,00	36.700,00	11.667,92	20.138,84	11.667,92	20.138,84	16.561,16
ASSISTENCIA SOCIAL.	586.800,00	716.432,53	55.911,97	262.876,27	50.105,24	247.191,07	469.241,46
Assistência ao Idoso	12.000,00	21.819,81	0,00	7.267,40	0,00	7.267,40	14.552,41
Assistência ao Portador de Deficiência	8.100,00	8.768,80	1.337,60	1.337,60	1.337,60	1.337,60	7.431,20
Assistência à Criança e ao Adolescente	152.500,00	174.776,00	12.529,14	60.827,71	14.033,24	56.524,86	118.251,14
Assistência Comunitária	407.000,00	503.867,92	42.045,23	193.443,56	34.734,40	182.061,21	321.806,71
Habitação Urbana	7.200,00	7.200,00	0,00	0,00	0,00	0,00	7.200,00
Saúde	6.544.556,25	7.741.940,74	564.629,89	3.346.970,03	666.700,82	3.116.715,34	4.625.225,40
Atenção Básica	6.511.056,25	7.677.929,84	559.633,03	3.315.683,24	659.855,95	3.092.411,40	4.585.518,44
Vigilância Sanitária	12.000,00	17.840,12	1.185,40	12.657,89	1.549,80	8.191,01	9.649,11
Vigilância Epidemiológica	21.500,00	46.170,78	3.811,46	18.628,90	5.295,07	16.112,93	30.057,85
Trabalho	76.300,00	1.049.387,25	4.309,45	18.189,49	4.309,45	18.189,49	1.031.197,76
Promoção da Produção Agropecuária	76.300,00	1.049.387,25	4.309,45	18.189,49	4.309,45	18.189,49	1.031.197,76
EDUCACAO	6.625.160,00	6.905.310,24	999.319,83	4.025.277,46	1.047.635,90	3.778.203,35	3.127.106,89
Alimentação e Nutrição	312.860,00	328.202,27	46.048,54	157.522,83	25.655,33	137.129,62	191.072,65
Ensino Fundamental	4.949.200,00	5.187.940,97	741.596,56	3.339.507,93	811.644,37	3.126.023,00	2.061.917,97
Ensino Superior	20.000,00	20.000,00	4.000,00	14.700,00	4.000,00	14.700,00	5.300,00

Continua 1/3

Continuação 2/3

Município de IMARUI - SC
RELATÓRIO RESUMIDO DA EXECUÇÃO ORÇAMENTÁRIA
DEMONSTRATIVO DA EXECUÇÃO DAS DESPESAS POR FUNÇÃO/SUBFUNÇÃO
ORÇAMENTOS FISCAL E DA SEGURIDADE SOCIAL
JANEIRO A AGOSTO 2014/BIMESTRE JULHO - AGOSTO

FUNÇÃO/SUBFUNÇÃO	DOTAÇÃO INICIAL	DOTAÇÃO ATUALIZADA (a)	DESPESAS EMPENHADAS		DESPESAS LIQUIDADAS			SALDO (a - b)
			No Bimestre	Até o Bimestre	No Bimestre	Até o Bimestre (b)	% (b/Total b)	
DESPESAS (EXCETO INTRA-ORÇAMENTÁRIAS) (I)	21.716.453,70	25.768.597,24	2.661.973,79	13.274.579,20	2.780.872,74	11.621.859,82	100,00	14.146.737,42
EDUCAÇÃO	6.625.160,00	6.905.310,24	999.319,83	4.025.277,46	1.047.635,90	3.778.203,35	32,51	3.127.106,89
Educação Infantil	1.343.100,00	1.369.167,00	207.674,73	513.546,70	206.336,20	500.350,73	4,31	868.816,27
CULTURA	100.200,00	86.200,00	4.309,45	51.579,52	4.309,45	51.579,52	0,44	34.620,48
Difusão Cultural	100.200,00	86.200,00	4.309,45	51.579,52	4.309,45	51.579,52	0,44	34.620,48
URBANISMO	1.463.100,00	1.949.600,00	327.196,92	1.518.758,45	157.889,92	993.759,27	8,55	955.840,73
Infra-Estrutura Urbana	32.300,00	12.300,00	0,00	62,50	0,00	62,50	0,00	12.237,50
Serviços Urbanos	1.071.300,00	1.284.800,00	65.720,59	995.825,14	103.540,80	768.780,69	6,61	516.019,31
Energia Elétrica	359.500,00	652.500,00	261.476,33	522.870,81	54.349,12	224.916,08	1,94	427.583,92
Saneamento	174.500,00	61.400,00	2.863,90	3.622,36	2.818,20	3.576,66	0,03	57.823,34
Saneamento Básico Urbano	174.500,00	61.400,00	2.863,90	3.622,36	2.818,20	3.576,66	0,03	57.823,34
Gestão Ambiental	236.100,00	7.600,00	0,00	0,00	0,00	0,00	0,00	7.600,00
Preservação e Conservação Ambiental	236.100,00	7.600,00	0,00	0,00	0,00	0,00	0,00	7.600,00
AGRICULTURA	390.500,00	577.500,00	39.044,52	224.511,24	25.858,88	159.767,95	1,37	417.732,05
Extensão Rural	390.500,00	577.500,00	39.044,52	224.511,24	25.858,88	159.767,95	1,37	417.732,05
COMERCIO E TURISMO	76.000,00	179.500,00	9.731,29	168.488,02	3.731,29	162.435,41	1,40	17.064,59
Turismo	76.000,00	179.500,00	9.731,29	168.488,02	3.731,29	162.435,41	1,40	17.064,59
TRANSPORTE	136.200,00	342.050,00	0,00	135.712,86	0,00	4.921,96	0,04	337.128,04
Infra-Estrutura Urbana	103.100,00	333.950,00	0,00	133.662,86	0,00	2.871,96	0,02	331.078,04
Promoção da Produção Agropecuária	27.400,00	2.400,00	0,00	0,00	0,00	0,00	0,00	2.400,00
Transporte Rodoviário	5.700,00	5.700,00	0,00	2.050,00	0,00	2.050,00	0,02	3.650,00
DESPORTO E LAZER	343.637,45	296.637,45	32.978,64	148.003,62	24.446,64	120.641,97	1,04	175.995,48
Desporto Comunitário	343.637,45	296.637,45	32.978,64	148.003,62	24.446,64	120.641,97	1,04	175.995,48
RESERVA DE CONTINGÊNCIA	50.000,00	50.000,00	0,00	0,00	0,00	0,00	0,00	50.000,00

Continua 2/3

Continuação 3/3

Município de IMARUI - SC

RELATÓRIO RESUMIDO DA EXECUÇÃO ORÇAMENTÁRIA

DEMONSTRATIVO DA EXECUÇÃO DAS DESPESAS POR FUNÇÃO/SUBFUNÇÃO

ORÇAMENTOS FISCAL E DA SEGURIDADE SOCIAL

JANEIRO A AGOSTO 2014/BIMESTRE JULHO - AGOSTO

FUNÇÃO/SUBFUNÇÃO	DOTAÇÃO INICIAL	DOTAÇÃO ATUALIZADA (a)	DESPESAS EMPENHADAS		DESPESAS LIQUIDADAS			SALDO (a - b)
			No Bimestre	Até o Bimestre	No Bimestre	Até o Bimestre (b)	% (b/Total b)	% (b/a)
DESPESAS (EXCETO INTRA-ORÇAMENTÁRIAS) (I)	21.716.453,70	25.768.597,24	2.661.973,79	13.274.579,20	2.780.872,74	11.621.859,82	100,00	45,10
RESERVA DE CONTINGÊNCIA	50.000,00	50.000,00	0,00	0,00	0,00	0,00	0,00	0,00
TOTAL (III) = (I + II)	21.716.453,70	25.768.597,24	2.661.973,79	13.274.579,20	2.780.872,74	11.621.859,82	100,00	45,10

FONTE:

IMARUI , 29/09/2014

MANOEL VIANA DE SOUSA
Prefeito Municipal

PATRÍCIO ANGELO COSTA JUNIOR
Chefe de Auditoria e Controle Inter

VERONICE NIEHUES

Técnica Contábil CRC/SC 037448/

LUCIANO CEZAR BOICO
Secretário de Administração e Fina

1 Representa uma dotação global sem destinação específica a determinado órgão, unidade orçamentária, programa ou categoria econômica, cujos recursos serão utilizados para abertura de créditos adicionais, não sendo portanto uma função. É apresentada neste demonstrativo por constar no orçamento.

RELATÓRIO RESUMIDO DA EXECUÇÃO ORÇAMENTÁRIA DEMONSTRATIVO DA RECEITA CORRENTE LÍQUIDA ORÇAMENTOS FISCAL E DA SEGURIDADE SOCIAL SETEMBRO/2013 A AGOSTO/2014

Município de IMARUI - SC
RELATÓRIO RESUMIDO DA EXECUÇÃO ORÇAMENTÁRIA
DEMONSTRATIVO DA RECEITA CORRENTE LÍQUIDA
ORÇAMENTOS FISCAL E DA SEGURIDADE SOCIAL
SETEMBRO/2013 A AGOSTO/2014

ESPECIFICAÇÃO	EVOLUÇÃO DA RECEITA REALIZADA NOS ÚLTIMOS 12 MESES												PREVISÃO ATUALIZADA 2014
	Set/2013	Out/2013	Nov/2013	Dez/2013	Jan/2014	Fev/2014	Mar/2014	Abr/2014	Mai/2014	Jun/2014	Jul/2014	Ago/2014	TOTAL (ÚLT. 12 MESES)
RECEITAS CORRENTES (I)	1.572.315,15	1.707.523,82	1.708.620,27	2.032.179,71	1.920.169,03	1.818.052,68	1.660.761,37	1.740.866,25	1.791.209,86	1.501.383,27	1.533.504,67	1.947.260,53	20.933.576,71
RECEITA TRIBUTÁRIA	31.603,20	33.146,16	32.727,14	35.687,45	35.706,30	30.716,94	39.163,52	62.519,42	47.284,41	24.279,63	37.185,16	74.550,31	464.970,94
I.P.T.U.	2.973,13	3.636,94	2.376,67	2.067,56	1.639,51	0,00	0,00	0,00	0,00	0,00	0,00	11.552,14	24.245,96
I.R.R.F.	0,00	0,00	0,00	0,00	0,00	0,00	0,00	0,00	0,00	0,00	0,00	0,00	0,00
I.S.S.	10.690,08	11.162,08	6.776,91	13.129,30	23.691,57	10.602,00	12.531,18	22.407,82	16.621,49	7.453,81	13.111,11	11.704,63	159.971,98
I.T.B.I.	9.442,68	8.161,00	11.429,66	9.891,48	1.176,40	13.039,44	19.008,90	7.814,14	7.244,83	4.449,54	9.492,00	13.987,12	115.112,19
Outras Receitas Tributárias	8.697,31	10.188,14	12.143,90	10.799,11	9.198,82	7.079,40	7.643,44	32.297,46	23.398,09	12.376,28	14.592,05	37.236,42	185.640,42
RECEITAS DE CONTRIBUIÇÕES	45.283,98	48.476,65	40.277,96	31.343,90	32.466,79	33.269,78	33.761,12	35.262,81	32.551,11	32.056,68	31.052,17	31.175,77	427.008,72
RECEITA PATRIMONIAL	7.318,11	9.930,05	10.306,21	11.519,14	12.220,66	11.314,00	12.048,01	14.613,60	13.471,62	12.095,71	15.417,01	15.531,74	145.785,86
RECEITA AGROPECUÁRIA	3.805,00	2.238,00	1.050,00	319,90	385,00	761,92	379,42	70,00	927,50	420,00	2.240,00	1.260,00	15.000,00
RECEITA INDUSTRIAL	0,00	0,00	0,00	0,00	0,00	0,00	0,00	0,00	0,00	0,00	0,00	0,00	0,00
RECEITA DE SERVIÇOS	0,00	0,00	0,00	0,00	0,00	0,00	0,00	0,00	0,00	0,00	0,00	0,00	0,00
TRANSFERÊNCIAS CORRENTES	1.479.027,38	1.598.100,78	1.607.876,21	1.931.896,72	1.802.248,00	1.734.240,98	1.477.232,42	1.593.108,41	1.705.937,95	1.411.690,74	1.432.872,66	1.796.697,29	19.570.729,54
Cota-Parte do F.P.M.	470.237,72	470.244,94	654.101,18	966.788,53	793.108,49	946.923,86	502.391,05	573.394,80	764.119,07	573.039,99	482.168,85	597.901,41	7.724.419,89
Cota-Parte do I.C.M.S.	240.511,12	233.634,23	256.784,52	255.695,66	252.648,02	240.361,58	243.842,57	237.954,94	241.879,41	245.393,56	228.039,61	238.238,61	2.916.183,83
Cota-Parte do I.P.V.A.	41.022,84	43.921,09	30.407,01	19.796,33	26.829,86	34.282,15	48.217,21	55.395,82	59.781,14	61.390,68	64.185,24	51.260,69	536.590,06
Cota-Parte do ITR.	6.322,34	16.469,49	664,83	283,45	969,95	75,35	160,20	1.793,57	1.859,21	184,80	175,38	149,89	29.100,46
Outras Transferências Correntes	375.523,61	497.937,56	287.887,03	262.947,67	334.936,17	228.646,37	329.000,37	366.930,58	247.375,33	161.064,91	305.202,08	541.362,53	3.968.814,23
Transferências da LC 61/1989	3.407,72	3.642,88	4.040,89	4.318,64	4.079,82	3.464,07	3.375,08	3.677,35	3.999,71	3.809,51	3.913,55	4.034,01	45.753,43
Transferências da LC 87/1996	1.062,86	1.062,86	1.062,86	1.062,86	1.067,32	1.067,32	0,00	1.067,32	1.067,32	1.067,32	1.067,32	1.067,32	11.722,68
Transferências do FUNDEB	340.939,17	331.297,71	372.927,89	371.003,38	388.606,37	379.430,28	350.245,94	352.894,03	385.857,76	365.149,97	338.117,63	361.682,83	4.338.154,96
OUTRAS RECEITAS CORRENTES	5.077,48	15.650,18	16.362,75	21.212,60	37.142,28	7.710,16	98.196,88	35.372,01	-8.942,63	21.040,51	14.737,67	28.045,42	291.505,31
DEDUÇÕES (II)	152.512,70	153.772,89	189.412,38	191.162,89	215.740,40	225.232,71	174.656,55	174.656,55	177.054,78	177.054,78	157.910,37	175.730,20	2.174.800,00
Dedução da Receita Para Formação do FUNDEB	152.512,70	153.772,89	189.412,38	191.162,89	215.740,40	225.232,71	159.597,05	174.656,55	214.540,83	177.054,78	157.910,37	175.730,20	2.174.800,00
RECEITA CORRENTE LÍQUIDA (III) = (I - II)	1.419.802,45	1.553.750,93	1.519.207,89	1.841.016,82	1.704.428,63	1.592.829,97	1.501.164,32	1.566.229,70	1.576.669,13	1.324.328,49	1.375.594,30	1.766.530,33	18.743.852,96
FONTES:													
IMARUI		29/09/2014											

MANOEL VIANA DE SOUSA
Prefeito Municipal

PATRICIO ANGELO COSTA JUNIOR
Chefe de Auditoria e Controle Interno

VERONICE NIEHUES
Técnica Contábil CRC/SC 037448/O-6

LUCIANO CEZAR BOICO
Secretário de Administração e Finanças

RELATÓRIO RESUMIDO DA EXECUÇÃO ORÇAMENTÁRIA - DEMONSTRATIVO DAS RECEITAS E DESPESAS PREVIDENCIÁRIAS DO REGIME PRÓPRIO DE PREVIDÊNCIA DOS SERVIDORES

Município de IMARUI - SC

RELATÓRIO RESUMIDO DA EXECUÇÃO ORÇAMENTÁRIA
DEMONSTRATIVO DAS RECEITAS E DESPESAS PREVIDENCIÁRIAS DO REGIME PRÓPRIO DE PREVIDÊNCIA DOS SERVIDORES
ORÇAMENTOS FISCAL E DA SEGURIDADE SOCIAL
JANEIRO A AGOSTO 2014/BIMESTRE JULHO - AGOSTO

RREO - Anexo 4 (LRF, Art. 53, inciso II)

R\$ 1

RECEITAS	PREVISÃO INICIAL	PREVISÃO ATUALIZADA	RECEITAS REALIZADAS		
			No Bimestre	Até o Bimestre/2014	
				Até o Bimestre/2014	Até o Bimestre/2013
RECEITAS PREVIDENCIÁRIAS-RPPS (EXCETO INTRA-ORÇAMENTÁRIAS) (I)					
RECEITAS CORRENTES	0,00	0,00	0,00	0,00	0
Receita de Contribuições dos Segurados	0,00	0,00	0,00	0,00	0
Pessoal Civil	0,00	0,00	0,00	0,00	0
Ativo	0,00	0,00	0,00	0,00	0
Inativo	0,00	0,00	0,00	0,00	0
Pensionista	0,00	0,00	0,00	0,00	0
Pessoal Militar	0,00	0,00	0,00	0,00	0
Ativo	0,00	0,00	0,00	0,00	0
Inativo	0,00	0,00	0,00	0,00	0
Pensionista	0,00	0,00	0,00	0,00	0
Para Cobertura de Déficit Atuarial	0,00	0,00	0,00	0,00	0
Em Regime de Débitos e Parcelamentos	0,00	0,00	0,00	0,00	0
Outras Receitas de Contribuições	0,00	0,00	0,00	0,00	0
Receita Patrimonial	0,00	0,00	0,00	0,00	0
Receitas Imobiliárias	0,00	0,00	0,00	0,00	0
Receitas de Valores Mobiliários	0,00	0,00	0,00	0,00	0
Outras Receitas Patrimoniais	0,00	0,00	0,00	0,00	0
Receita de Serviços	0,00	0,00	0,00	0,00	0
Outras Receitas Correntes	0,00	0,00	0,00	0,00	0
Compensação Previdenciária do RGPS para o RPPS	0,00	0,00	0,00	0,00	0
Demais Receitas Correntes	0,00	0,00	0,00	0,00	0
RECEITAS DE CAPITAL	0,00	0,00	0,00	0,00	0
Alienação de Bens, Direitos e Ativos	0,00	0,00	0,00	0,00	0
Amortização de Empréstimos	0,00	0,00	0,00	0,00	0
Outras Receitas de Capital	0,00	0,00	0,00	0,00	0
(-) DEDUÇÕES DA RECEITA	0,00	0,00	0,00	0,00	0
RECEITAS PREVIDENCIÁRIAS-RPPS (INTRA-ORÇAMENTÁRIAS) (II)	0,00	0,00	0,00	0,00	0
TOTAL DAS RECEITAS PREVIDENCIÁRIAS - RPPS (III) = (I + II)	0,00	0,00	0,00	0,00	0
DESPESAS					
DESPESAS PREVIDENCIÁRIAS - RPPS (EXCETO INTRA-ORÇAMENTÁRIAS) (IV)					
ADMINISTRAÇÃO	0,00	0,00	0,00	0,00	0
Despesas Correntes	0,00	0,00	0,00	0,00	0
Despesas de Capital	0,00	0,00	0,00	0,00	0
PREVIDÊNCIA SOCIAL	0,00	0,00	0,00	0,00	0

Continua

DOM/SC ASSINADO DIGITALMENTE

Continuação 2/3

Município de IMARUI - SC

RELATÓRIO RESUMIDO DA EXECUÇÃO ORÇAMENTÁRIA

DEMONSTRATIVO DAS RECEITAS E DESPESAS PREVIDENCIÁRIAS DO REGIME PRÓPRIO DE PREVIDÊNCIA DOS SERVIDORES

ORÇAMENTOS FISCAL E DA SEGURIDADE SOCIAL

JANEIRO A AGOSTO 2014/BIMESTRE JULHO - AGOSTO

DESPESAS	DOTAÇÃO INICIAL	DOTAÇÃO ATUALIZADA	DESPESAS LIQUIDADAS	
			No Bimestre	Até o Bimestre/2014
Pessoal Civil	0,00	0,00	0,00	0,00
Aposentadorias	0,00	0,00	0,00	0,00
Pensões	0,00	0,00	0,00	0,00
Outros Benefícios Previdenciários	0,00	0,00	0,00	0,00
Pessoal Militar	0,00	0,00	0,00	0,00
Reformas	0,00	0,00	0,00	0,00
Pensões	0,00	0,00	0,00	0,00
Outros Benefícios Previdenciários	0,00	0,00	0,00	0,00
Outras Despesas Previdenciárias	0,00	0,00	0,00	0,00
Compensação Previdenciária do RPPS e o RGPS	0,00	0,00	0,00	0,00
Demais Despesas Previdenciárias	0,00	0,00	0,00	0,00
DESPESAS PREVIDENCIÁRIAS - RPPS (INTRA-ORÇAMENTÁRIA) (V)	0,00	0,00	0,00	0,00
TOTAL DAS DESPESAS PREVIDENCIÁRIAS - RPPS (VI) = (IV + V)	0,00	0,00	0,00	0,00
RESULTADO PREVIDENCIÁRIO (VII) = (III - VI)	0,00	0,00	0,00	0,00
APORTES DE RECURSOS PARA O REGIME PRÓPRIO DE PREVIDÊNCIA DO SERVIDOR	PREVISÃO INICIAL	PREVISÃO ATUALIZADA	No Bimestre	Até o Bimestre/2014
TOTAL DOS APORTES PARA O RPPS	0,00	0,00	0,00	0,00
Plano Financeiro	0,00	0,00	0,00	0,00
Recursos para Cobertura de Insuficiências Financeiras	0,00	0,00	0,00	0,00
Recursos para Formação de Reserva	0,00	0,00	0,00	0,00
Outros Aportes para o RPPS	0,00	0,00	0,00	0,00
Plano Previdenciário	0,00	0,00	0,00	0,00
Recursos para Cobertura de Déficit Financeiro	0,00	0,00	0,00	0,00
Recursos para Cobertura de Déficit Atuarial	0,00	0,00	0,00	0,00
Outros Aportes para o RPPS	0,00	0,00	0,00	0,00
RESERVA ORÇAMENTÁRIA DO RPPS				
PREVISÃO ORÇAMENTÁRIA				
Valor				0
RECEITAS INTRA-ORÇAMENTÁRIAS - RPPS	PREVISÃO INICIAL	PREVISÃO ATUALIZADA	No Bimestre	Até o Bimestre/2014
RECEITAS PREVIDENCIÁRIAS-RPPS (INTRA-ORÇAMENTÁRIAS)	0,00	0,00	0,00	0,00
RECEITAS CORRENTES (VIII)	0,00	0,00	0,00	0,00
Receita de Contribuições Patronais	0,00	0,00	0,00	0,00
Pessoal Civil	0,00	0,00	0,00	0,00
Continua				

1,00	1,00	1,00	1,00	2/3
------	------	------	------	-----

Continuação 3/3

Município de IMARUI - SC
RELATÓRIO RESUMIDO DA EXECUÇÃO ORÇAMENTÁRIA
DEMONSTRATIVO DAS RECEITAS E DESPESAS PREVIDENCIÁRIAS DO REGIME PRÓPRIO DE PREVIDÊNCIA DOS SERVIDORES
ORÇAMENTOS FISCAL E DA SEGURIDADE SOCIAL
JANEIRO A AGOSTO 2014/BIMESTRE JULHO - AGOSTO

RECEITAS INTRA-ORÇAMENTÁRIAS - RPPS	PREVISÃO INICIAL	PREVISÃO ATUALIZADA	RECEITAS REALIZADAS		Até o Bimestre/2013
			No Bimestre	Até o Bimestre/2014	
Ativo	0,00	0,00	0,00	0,00	0
Inativo	0,00	0,00	0,00	0,00	0
Pensionista	0,00	0,00	0,00	0,00	0
Pessoal Militar	0,00	0,00	0,00	0,00	0
Ativo	0,00	0,00	0,00	0,00	0
Inativo	0,00	0,00	0,00	0,00	0
Pensionista	0,00	0,00	0,00	0,00	0
Para Cobertura de Déficit Atuarial	0,00	0,00	0,00	0,00	0
Em Regime de Débitos e Parcelamentos	0,00	0,00	0,00	0,00	0
Outras Receitas de Contribuições	0,00	0,00	0,00	0,00	0
Receita Patrimonial	0,00	0,00	0,00	0,00	0
Receitas Imobiliárias	0,00	0,00	0,00	0,00	0
Receitas de Valores Mobiliários	0,00	0,00	0,00	0,00	0
Outras Receitas Patrimoniais	0,00	0,00	0,00	0,00	0
Receita de Serviços	0,00	0,00	0,00	0,00	0
Outras Receitas Correntes	0,00	0,00	0,00	0,00	0
RECEITAS DE CAPITAL (IX)	0,00	0,00	0,00	0,00	0
Alienação de Bens, Direitos e Ativos	0,00	0,00	0,00	0,00	0
Amortização de Empréstimos	0,00	0,00	0,00	0,00	0
Outras Receitas de Capital	0,00	0,00	0,00	0,00	0
(-) DEDUÇÕES DA RECEITA (X)	0,00	0,00	0,00	0,00	0
TOTAL DAS RECEITAS PREVIDENCIÁRIAS - INTRA-ORÇAMENTÁRIAS (XI) = (VIII + IX - X)	0,00	0,00	0,00	0,00	0
DESPESAS					
DESPESAS PREVIDENCIÁRIAS - RPPS (INTRA-ORÇAMENTÁRIAS) (V)	DOTAÇÃO INICIAL	DOTAÇÃO ATUALIZADA	DESPESAS LIQUIDADAS		Até o Bimestre/2013
			No Bimestre	Até o Bimestre/2014	
ADMINISTRAÇÃO	-	-	-	-	0
Despesas Correntes	0,00	0,00	0,00	0,00	0
Despesas de Capital	0,00	0,00	0,00	0,00	0
TOTAL DAS DESPESAS PREVIDENCIÁRIAS - RPPS (VI) = (IV + V)	0,00	0,00	0,00	0,00	0

FONTE:

IMARUI , 29/09/2014

MANOEL VIANA DE SOUSA Prefeito Municipal	PATRÍCIO ANGELO COSTA JÚNIC Chefe de Auditoria e Controle Intern	VERONICE NIEHUES Técnica Contábil	LUCIANO CEZAR BOICO Secretário de Administração e Final
---	---	--------------------------------------	--

[illegible]

RELATÓRIO RESUMIDO DA EXECUÇÃO ORÇAMENTÁRIA DEMONSTRATIVO DO RESULTADO NOMINAL ORÇAMENTOS FISCAL E DA SEGURIDADE SOCIAL JANEIRO A AGOSTO 2014/BIMESTRE JULHO - AGOSTO

Município de IMARUI - SC
RELATÓRIO RESUMIDO DA EXECUÇÃO ORÇAMENTÁRIA
DEMONSTRATIVO DO RESULTADO NOMINAL
ORÇAMENTOS FISCAL E DA SEGURIDADE SOCIAL
JANEIRO A AGOSTO 2014/BIMESTRE JULHO - AGOSTO

RREO – Anexo 5 (LRF, art 53, inciso III)

R\$ 1,0

<u>DÍVIDA FISCAL LÍQUIDA</u>	SALDO		
	Em 31 Dez 2013 (A)	Em 30 Jun 2014 (B)	Em 31 Ago 2014 (C)
DÍVIDA CONSOLIDADA (I)	2.635.767,17	2.676.471,10	2.640.300,00
DEDUÇÕES (II)	1.136.550,18	1.370.291,18	1.725.500,00
Disponibilidade de Caixa Bruta	2.832.218,10	2.786.790,60	3.219.600,00
Demais Haveres Financeiros	3.346,30	2.180,02	-3.700,00
(-) Restos a Pagar Processados (Exceto Precatórios)	1.699.014,22	1.418.679,44	1.490.300,00
DÍVIDA CONSOLIDADA LÍQUIDA (III) = (I - II)	1.499.216,99	1.306.179,92	914.700,00
RECEITAS DE PRIVATIZAÇÕES (IV)	0,00	0,00	0,00
PASSIVOS RECONHECIDOS (V)	231.845,72	242.813,26	242.800,00
DÍVIDA FISCAL LÍQUIDA (VI) = (III + IV - V)	1.267.371,27	1.063.366,66	671.900,00

<u>RESULTADO NOMINAL</u>	PERÍODO DE REFERÊNCIA	
	No Bimestre (C - B)	Jan a Ago 2014 (C - A)
VALOR	-391.394,21	-595.300,00

<u>DISCRIMINAÇÃO DA META FISCAL</u>	VALOR CORRENTE
META DE RESULTADO NOMINAL FIXADA NO ANEXO DE METAS FISCAIS DA LDO P/ O EXERCÍCIO DE REFERÊNCIA	

<u>REGIME PREVIDENCIÁRIO</u>			
<u>DÍVIDA FISCAL LÍQUIDA PREVIDENCIÁRIA</u>	SALDO		
	Em 31 Dez 2013 (A)	Em 30 Jun 2014 (B)	Em 31 Ago 2014 (C)
DÍVIDA CONSOLIDADA PREVIDENCIÁRIA (VII)	0,00	0,00	
DEDUÇÕES (VIII)	0,00	0,00	
Disponibilidade de Caixa Bruta	0,00	0,00	
Investimentos	0,00	0,00	
Demais Haveres Financeiros	0,00	0,00	
(-) Restos a Pagar Processados	0,00	0,00	
DÍVIDA CONSOLIDADA LÍQUIDA PREVIDENCIÁRIA (IX) = (VII - VIII)	0,00	0,00	
PASSIVOS RECONHECIDOS (X)	0,00	0,00	
DÍVIDA FISCAL LÍQUIDA PREVIDENCIÁRIA (XI) = (IX - X)	0,00	0,00	

FONTE:

IMARUI, 29/09/2014

MANOEL VIANA DE SOUSA
Prefeito Municipal

PATRÍCIO ANGELO COSTA JÚNIOR
Chefe de Auditoria e Controle Interno

VERONICE NIEHUES
Técnica Contábil CRC/SC 037448/O-6

LUCIANO CEZAR BOICO
Secretário de Administração e Finanças

0

4

31,84

46,13

30,68

33,14

21,41

35,71

0,00

13,26

2,45

4

98,82

ITE

0,00

4

0,00

0,00

0,00

0,00

0,00

0,00

0,00

0,00

0,00

RELATÓRIO RESUMIDO DA EXECUÇÃO ORÇAMENTÁRIA DEMONSTRATIVO DO RESULTADO PRIMÁRIO ORÇAMENTOS FISCAL E DA SEGURIDADE SOCIAL JANEIRO A AGOSTO 2014/BIMESTRE JULHO - AGOSTO

Município de IMARUI - SC
RELATÓRIO RESUMIDO DA EXECUÇÃO ORÇAMENTÁRIA
DEMONSTRATIVO DO RESULTADO PRIMÁRIO
ORÇAMENTOS FISCAL E DA SEGURIDADE SOCIAL
JANEIRO A AGOSTO 2014/BIMESTRE JULHO - AGOSTO

RREO - ANEXO 6 (LRF, art 53, inciso III)

R\$ 1,00

RECEITAS PRIMÁRIAS	PREVISÃO ATUALIZADA	RECEITAS REALIZADAS		
		No Bimestre	Até o Bimestre 2014	Até o Bimestre 2013
RECEITAS PRIMÁRIAS CORRENTES (I)	21.473.220,00	3.113.175,88	12.303.062,52	11.317.978,33
Receita Tributária	2.069.100,00	111.735,47	351.404,59	358.492,38
I.P.T.U.	960.000,00	11.552,14	13.191,65	80.634,95
I.S.S.	265.700,00	24.905,74	118.213,61	105.764,14
I.T.B.I.	200.000,00	23.459,12	76.187,37	43.964,99
I.R.R.F.	198.300,00	13.265,42	56.585,81	51.806,57
Outras Receitas Tributárias	445.100,00	38.553,05	87.226,15	76.321,73
Receita de Contribuição	450.000,00	62.227,94	261.626,23	293.295,32
Receitas Previdenciárias	0,00	0,00	0,00	0,00
Outras Contribuições	450.000,00	62.227,94	261.626,23	293.295,32
Receita Patrimonial Líquida	0,00	0,00	0,00	0,00
Receita Patrimonial	37.500,00	30.948,75	106.712,35	27.541,42
(-) Aplicações Financeiras	37.500,00	30.948,75	106.712,35	27.541,42
Transferências Correntes	18.246.920,00	2.892.929,38	11.450.365,56	10.576.932,49
F.P.M.	6.020.000,00	872.056,25	4.114.438,20	3.811.082,15
I.C.M.S.	2.424.000,00	373.822,75	1.543.487,50	1.402.887,97
Convênios	53.700,00	61.120,75	177.073,85	49.074,17
Outras Transferências Correntes	9.749.220,00	1.585.929,63	5.615.366,01	5.313.888,20
Demais Receitas Correntes	707.200,00	46.283,09	239.666,14	89.258,14
Dívida Ativa	517.500,00	12.274,72	31.068,49	15.043,25
Diversas Receitas Correntes	189.700,00	34.008,37	208.597,65	74.214,89
RECEITAS DE CAPITAL (II)	205.733,70	0,00	24.390,00	35.082,80
Operações de Crédito (III)	500,00	0,00	0,00	0,00
Amortização de Empréstimos (IV)	0,00	0,00	0,00	0,00
Alienação de Ativos (V)	40.000,00	0,00	0,00	0,00
Transferências de Capital	165.233,70	0,00	24.390,00	35.082,80
Convênios	165.233,70	0,00	0,00	35.082,80
Outras Transferências de Capital	0,00	0,00	24.390,00	0,00
Outras Receitas de Capital	0,00	0,00	0,00	0,00
RECEITAS PRIMÁRIAS DE CAPITAL (VI) = (II - III - IV - V)	165.233,70	0,00	24.390,00	35.082,80
RECEITA PRIMÁRIA TOTAL (VII) = (I + VI)	21.638.453,70	3.113.175,88	12.327.452,52	11.353.061,13
DESPESAS PRIMÁRIAS	DOTAÇÃO ATUALIZADA	DESPESAS LIQUIDADAS		
		No Bimestre	Até o Bimestre 2014	Até o Bimestre 2013
DESPESAS CORRENTES (VIII)	20.601.466,96	2.624.641,32	10.967.109,86	10.549.536,63
Pessoal e Encargos Sociais	11.760.073,23	1.782.277,13	7.052.698,46	6.488.357,03
Juros e Encargos da Dívida (IX)	306.010,00	7.538,07	61.006,74	45.646,89
Outras Despesas Correntes	8.535.383,73	834.826,12	3.853.404,66	4.015.532,71
DESPESAS PRIMÁRIAS CORRENTES (X) = (VIII - IX)	20.295.456,96	2.617.103,25	10.906.103,12	10.503.889,74
DESPESAS DE CAPITAL (XI)	5.117.130,28	156.231,42	654.749,96	597.470,82
Investimentos	4.618.120,28	84.189,03	389.700,16	299.613,62
Inversões Financeiras	0,00	0,00	0,00	0,00
Concessão de Empréstimos (XII)	0,00	0,00	0,00	0,00
Aquisição de Título de Capital já Integralizado (XIII)	0,00	0,00	0,00	0,00
Demais Inversões Financeiras	0,00	0,00	0,00	0,00
Amortização da Dívida (XIV)	499.010,00	72.042,39	265.049,80	297.857,20
DESPESAS PRIMÁRIAS DE CAPITAL (XV) = (XI - XII - XIII - XIV)	4.618.120,28	84.189,03	389.700,16	299.613,62
RESERVA DE CONTINGÊNCIA (XVI)	50.000,00	-	-	-

Município de IMARUI - SC
RELATÓRIO RESUMIDO DA EXECUÇÃO ORÇAMENTÁRIA
DEMONSTRATIVO DO RESULTADO PRIMÁRIO
ORÇAMENTOS FISCAL E DA SEGURIDADE SOCIAL
JANEIRO A AGOSTO 2014/BIMESTRE JULHO - AGOSTO

DESPESAS PRIMÁRIAS	DOTAÇÃO ATUALIZADA	DESPESAS LIQUIDADAS		
		No Bimestre	Até o Bimestre 2014	Até o Bimestre 2013
RESERVA DE CONTINGÊNCIA (XVI)	50.000,00	-	-	-
DESPESA PRIMÁRIA TOTAL (XVIII) = (X + XV + XVI + XVII)	24.963.577,24	2.701.292,28	11.295.803,28	10.803.503,36
RESULTADO PRIMÁRIO (XIX) = (VII - XVIII)	-3.325.123,54	411.883,60	1.031.649,24	549.557,77
SALDOS DE EXERCÍCIOS ANTERIORES	-	-	1.710.986,85	0,00
Superávit Financeiro	-	-	1.710.986,85	0,00
Reabertura de Créditos Adicionais	-	-	0,00	0,00

DISCRIMINAÇÃO DA META FISCAL	VALOR CORRENTE
META DE RESULTADO PRIMÁRIO FIXADA NO ANEXO DE METAS FISCAIS DA LDO P/ O EXERCÍCIO DE REFERÊNCIA	0,00

FONTE:

IMARUI, 29/09/2014

MANOEL VIANA DE SOUSA
Prefeito Municipal

PATRÍCIO ANGELO COSTA JÚNIOR
Chefe de Auditoria e Controle Interno

VERONICE NIEHUES
Técnica Contábil CRC/SC 037448/O-6

LUCIANO CEZAR BOICO
Secretário de Administração e Finanças

RELATÓRIO RESUMIDO DA EXECUÇÃO ORÇAMENTÁRIA DEMONSTRATIVO DOS RESTOS A PAGAR POR PODER E ÓRGÃO ORÇAMENTOS FISCAL E DA SEGURIDADE SOCIAL JANEIRO A AGOSTO 2014/BIMESTRE JULHO - AGOSTO

Município de IMARUI - SC

RELATÓRIO RESUMIDO DA EXECUÇÃO ORÇAMENTÁRIA

DEMONSTRATIVO DOS RESTOS A PAGAR POR PODER E ÓRGÃO

ORÇAMENTOS FISCAL E DA SEGURIDADE SOCIAL

JANEIRO A AGOSTO 2014/BIMESTRE JULHO - AGOSTO

RREO - Anexo 7 (LRF, art. 63, inciso V)

R\$ 1,00

PODER/ÓRGÃO	RP PROCESSADOS E NÃO PROCESSADOS LIQUIDADOS			RP NÃO PROCESSADOS			
	Inscritos	Pagos	Cancelados	Saldo	Inscritos	Liquidados	Pagos
	Em Exercícios Anteriores	Em 31 de Dezembro de 2013			Em Exercícios Anteriores	Em 31 de Dezembro de 2013	
RESTOS A PAGAR (EXCETO INTRA-ORÇAMENTÁRIOS) (I)	41.964,92	1.657.049,30	-	406.961,66	52.386,21	314.843,66	162.408,50
EXECUTIVO							
ADMINISTRAÇÃO DIRETA	38.279,92	1.317.226,15	0,00	361.368,19	42.114,21	207.873,56	135.389,77
FUNDO MUNICIPAL DA INFANCIA E ADOLESCENC	0,00	6.481,08	0,00	518,67	0,00	0,00	0,00
GABINETE DO PREFEITO MUNICIPAL	0,00	9.253,86	0,00	588,83	0,00	0,00	0,00
GABINETE DO VICE-PREFEITO MUNICIPAL	0,00	5.362,28	0,00	0,00	0,00	0,00	0,00
SECRETARIA DA INDUSTRIA, COMERCIO E TURIS	0,00	1.787,03	0,00	0,00	0,00	0,00	0,00
SECRETARIA DE ADMINISTRACAO E FINANÇAS	3.690,67	243.524,59	0,00	75.531,66	2.366,47	54.540,00	54.247,00
SECRETARIA DE DESENV. RURAL, PESCA E MEIC	14.140,00	90.495,44	0,00	44.335,52	0,00	92,00	0,00
SECRETARIA DE EDUCACAO, CULTURA, DESP. E	0,00	467.308,22	0,00	83.398,50	0,00	94.317,36	51.954,77
SECRETARIA DE PLANEJAMENTO E GESTÃO	20.419,25	9.216,27	0,00	23.148,75	0,00	257,90	188,00
SECRETARIA DE TRANSPORTES, OBRAS E SERVI	30,00	462.943,25	0,00	133.325,36	38.747,74	58.666,30	29.000,00
SECRETARIA MUNICIPAL DE GOVERNO	0,00	20.854,13	0,00	520,90	0,00	0,00	0,00
FUNDO MUN. DE ASSISTENCIA SOCIAL DE IMARUI	0,00	34.187,45	0,00	5.388,12	0,00	1.812,25	1.302,25
FUNDO MUNICIPAL DE ASSISTENCIA SOCIAL	0,00	34.187,45	0,00	5.388,12	0,00	1.812,25	1.302,25
FUNDO MUNICIPAL DE SAUDE DE IMARUI	3.685,00	305.635,70	0,00	40.205,35	10.272,00	105.157,85	25.716,48
FUNDO MUNICIPAL DE SAUDE.	3.685,00	305.635,70	0,00	40.205,35	10.272,00	105.157,85	25.716,48
RESTOS A PAGAR (INTRA-ORÇAMENTÁRIOS) (II)	-	-	-	-	-	-	-
TOTAL (III) = (I + II):	41.964,92	1.657.049,30	0,00	406.961,66	52.386,21	314.843,66	162.408,50
FONTE:							
IMARUI		29/09/2014					

MANOEL VIANA DE SOUSA
Prefeito Municipal

PATRICIO ANGELO COSTA JUNIOR
Chefe de Auditoria e Controle Interno

VERONICE NIEHUES
Técnica Contábil CRC/SC 037448/O-

LUCIANO CEZAR BOICO
Secretário de Administração e Finanças

RELATÓRIO RESUMIDO DA EXECUÇÃO ORÇAMENTÁRIA DEMONSTRATIVO DAS RECEITAS E DESPESAS COM MANUTENÇÃO E DESENVOLVIMENTO DO ENSINO - MDE ORÇAMENTOS FISCAL E DA SEGURIDADE SOCIAL

JANEIRO A AGOSTO 2014/BIMESTRE JULHO - AGOSTO

MUNICÍPIO DE IMARUI - SC
RELATÓRIO RESUMIDO DA EXECUÇÃO ORÇAMENTÁRIA
DEMONSTRATIVO DAS RECEITAS E DESPESAS COM MANUTENÇÃO E DESENVOLVIMENTO DO ENSINO - MDE
ORÇAMENTOS FISCAL E DA SEGURIDADE SOCIAL
JANEIRO A AGOSTO 2014/BIMESTRE JULHO - AGOSTO

RREO - ANEXO 8 (LDB, art. 72)

R\$ 1,00

RECEITAS DO ENSINO					
RECEITA RESULTANTE DE IMPOSTOS (caput do art. 212 da Constituição)	PREVISÃO INICIAL	PREVISÃO ATUALIZADA (a)	RECEITAS REALIZADAS		
			No Bimestre	Até o Bimestre (b)	% (c) = (b/a)x100
1- RECEITAS DE IMPOSTOS	2.135.500,00	2.135.500,00	88.798,67	301.395,76	14,11
1.1- Receita Resultante do Imposto sobre a Propriedade Predial e Territorial Urbana - IPTU	1.466.500,00	1.466.500,00	25.652,26	45.746,79	3,12
1.1.1- IPTU	960.000,00	960.000,00	11.552,14	13.191,65	1,37
1.1.2- Multas, Juros de Mora e Outros Encargos do IPTU	500,00	500,00	0,00	756,76	151,35
1.1.3- Dívida Ativa do IPTU	500.000,00	500.000,00	7.689,16	17.159,12	3,43
1.1.4- Multas, Juros de Mora, Atualização Monetária e Outros Encargos da Dívida Ativa do IPTU	6.000,00	6.000,00	6.410,96	14.639,26	243,99
1.1.5- (-) Deduções da Receita do IPTU	-	0,00	0,00	0,00	0,00
1.2- Receita Resultante do Imposto sobre Transmissão Inter Vivos - ITBI	200.000,00	200.000,00	23.459,12	76.187,37	38,09
1.2.1- ITBI	200.000,00	200.000,00	23.459,12	76.187,37	38,09
1.2.2- Multas, Juros de Mora e Outros Encargos do ITBI	-	0,00	0,00	0,00	0,00
1.2.3- Dívida Ativa do ITBI	-	0,00	0,00	0,00	0,00
1.2.4- Multas, Juros de Mora, Atualização Monetária e Outros Encargos da Dívida Ativa do ITBI	-	0,00	0,00	0,00	0,00
1.2.5- (-) Deduções da Receita do ITBI	-	0,00	0,00	0,00	0,00
1.3- Receita Resultante do Imposto sobre Serviços de Qualquer Natureza - ISS	270.700,00	270.700,00	26.421,87	122.875,79	45,39
1.3.1- ISS	265.700,00	265.700,00	24.905,74	118.213,61	44,49
1.3.2- Multas, Juros de Mora e Outros Encargos do ISS	1.500,00	1.500,00	87,85	329,12	21,94
1.3.3- Dívida Ativa do ISS	2.500,00	2.500,00	726,26	2.527,92	101,12
1.3.4- Multas, Juros de Mora, Atualização Monetária e Outros Encargos da Dívida Ativa do ISS	1.000,00	1.000,00	702,02	1.805,14	180,51
1.3.5- (-) Deduções da Receita do ISS	-	0,00	0,00	0,00	0,00
1.4- Receita Resultante do Imposto de Renda Retido na Fonte - IRRF	198.300,00	198.300,00	13.265,42	56.585,81	28,54
1.4.1- IRRF	198.300,00	198.300,00	13.265,42	56.585,81	28,54
1.4.2- Multas, Juros de Mora e Outros Encargos do IRRF	-	0,00	0,00	0,00	0,00
1.4.3- Dívida Ativa do IRRF	-	0,00	0,00	0,00	0,00
1.4.4- Multas, Juros de Mora, Atualização Monetária e Outros Encargos da Dívida Ativa do IRRF	-	0,00	0,00	0,00	0,00
1.4.5- (-) Deduções da Receita do IRRF	-	0,00	0,00	0,00	0,00
1.5- Receita Resultante do Imposto Territorial Rural - ITR (CF, art. 153, §4º, inciso III)	-	0,00	0,00	0,00	0,00
1.5.1- ITR	-	0,00	0,00	0,00	0,00
1.5.2- Multas, Juros de Mora e Outros Encargos do ITR	-	0,00	0,00	0,00	0,00
1.5.3- Dívida Ativa do ITR	-	0,00	0,00	0,00	0,00
1.5.4- Multas, Juros de Mora, Atualização Monetária e Outros Encargos da Dívida Ativa do ITR	-	0,00	0,00	0,00	0,00
1.5.5- (-) Deduções da Receita do ITR	-	0,00	0,00	0,00	0,00
2- RECEITA DE TRANSFERÊNCIAS CONSTITUCIONAIS E LEGAIS	11.189.000,00	11.189.000,00	1.683.204,88	7.517.323,30	67,18
2.1- Cota-Parte FPM	7.500.000,00	7.500.000,00	1.090.070,26	5.143.047,52	68,57
2.1.1- Parcela referente à CF, art. 159, I, alínea b	7.500.000,00	7.500.000,00	1.090.070,26	5.143.047,52	68,57
2.1.2- Parcela referente à CF, art. 159, I, alínea d	-	0,00	0,00	0,00	0,00
2.2- Cota-Parte ICMS	3.000.000,00	3.000.000,00	467.278,22	1.929.358,30	64,31
2.3- ICMS-Desoneração - L.C. nº87/1996	14.000,00	14.000,00	2.134,64	7.471,24	53,37
2.4- Cota-Parte IPI-Exportação	65.000,00	65.000,00	7.947,56	30.343,10	46,68
2.5- Cota-Parte ITR	10.000,00	10.000,00	328,27	5.370,35	53,70
2.6- Cota-Parte IPVA	600.000,00	600.000,00	115.445,93	401.732,79	66,96
2.7- Cota-Parte IOF-Ouro	-	0,00	0,00	0,00	0,00
3- TOTAL DA RECEITA DE IMPOSTOS (1 + 2)	13.324.500,00	13.324.500,00	1.772.003,55	7.818.719,06	58,68
RECEITAS ADICIONAIS PARA FINANCIAMENTO DO ENSINO	PREVISÃO INICIAL	PREVISÃO ATUALIZADA (a)	RECEITAS REALIZADAS		
			No Bimestre	Até o Bimestre (b)	% (c) = (b/a)x100
4- RECEITA DA APLICAÇÃO FINANCEIRA DE OUTROS RECURSOS DE IMPOSTOS VINC. AO ENSINO	-	0,00	0,00	0,00	0,00
5- RECEITA DE TRANSFERÊNCIAS DO FNDE	588.860,00	588.860,00	231.717,37	472.758,79	80,28
5.1- Transferências do Salário-Educação	410.000,00	410.000,00	183.338,97	317.398,79	77,41
5.2- Transferências Diretas - PDDE	-	0,00	0,00	0,00	0,00
5.3- Transferências Diretas - PNAE	112.860,00	112.860,00	30.668,00	111.084,00	98,43
5.4- Transferências Diretas - PNATE	66.000,00	66.000,00	17.710,40	44.276,00	67,08
5.5- Outras Transferências do FNDE	-	0,00	0,00	0,00	0,00
5.6- Aplicação Financeira dos Recursos do FNDE	-	0,00	0,00	0,00	0,00
6- RECEITA DE TRANSFERÊNCIAS DE CONVÊNIOS	400,00	400,00	0,00	0,00	0,00
6.1- Transferências de Convênios	400,00	400,00	0,00	0,00	0,00
6.2- Aplicação Financeira dos Recursos de Convênios	-	0,00	0,00	0,00	0,00
7- RECEITA DE OPERAÇÕES DE CRÉDITO	-	0,00	0,00	0,00	0,00
8- OUTRAS RECEITAS PARA FINANCIAMENTO DO ENSINO	236.000,00	236.000,00	10.877,50	222.612,12	94,33
9- TOTAL DAS RECEITAS ADICIONAIS PARA FINANCIAMENTO DO ENSINO (4 + 5 + 6 + 7 + 8)	825.260,00	825.260,00	242.594,87	695.370,91	84,26
FUNDEB					
RECEITAS DO FUNDEB	PREVISÃO INICIAL	PREVISÃO ATUALIZADA (a)	RECEITAS REALIZADAS		
			No Bimestre	Até o Bimestre (b)	% (c) = (b/a)x100
10- RECEITAS DESTINADAS AO FUNDEB	2.174.800,00	2.174.800,00	336.640,57	1.503.462,89	69,13
10.1- Cota-Parte FPM Destinada ao FUNDEB - (20% de 2.1.1)	1.480.000,00	1.480.000,00	218.014,01	1.028.609,32	69,50
10.2- Cota-Parte ICMS Destinada ao FUNDEB - (20% de 2.2)	576.000,00	576.000,00	93.455,47	385.870,80	66,99
10.3- ICMS-Desoneração Destinada ao FUNDEB - (20% de 2.3)	2.800,00	2.800,00	426,92	1.494,22	53,36
10.4- Cota-Parte IPI-Exportação Destinada ao FUNDEB - (20% de 2.4)	10.000,00	10.000,00	1.589,51	6.068,61	60,69
10.5- Cota-Parte ITR ou ITR Arrecadados Destinados ao FUNDEB - (20% de (1.5 + 2.5))	2.000,00	2.000,00	65,64	1.074,01	53,70
10.6- Cota-Parte IPVA Destinada ao FUNDEB - (20% de 2.6)	104.000,00	104.000,00	23.089,02	80.345,93	77,26
11- RECEITAS RECEBIDAS DO FUNDEB	3.970.000,00	3.970.000,00	703.957,45	2.934.235,14	73,91
11.1- Transferências de Recursos do FUNDEB	3.960.000,00	3.960.000,00	699.800,46	2.921.986,81	73,79
11.2- Complementação da União ao FUNDEB	-	0,00	0,00	0,00	0,00
11.3- Receita de Aplicação Financeira dos Recursos do FUNDEB	10.000,00	10.000,00	4.156,99	12.248,33	122,48
12- RESULTADO LÍQUIDO DAS TRANSFERÊNCIAS DO FUNDEB (11.1 - 10)	1.785.200,00	1.785.200,00	363.159,89	1.418.523,92	79,46
ACRÉSCIMO RESULTANTE DAS TRANSFERÊNCIAS DO FUNDEB					

MUNICÍPIO DE IMARUI - SC
RELATÓRIO RESUMIDO DA EXECUÇÃO ORÇAMENTÁRIA
DEMONSTRATIVO DAS RECEITAS E DESPESAS COM MANUTENÇÃO E DESENVOLVIMENTO DO ENSINO – MDE
ORÇAMENTOS FISCAL E DA SEGURIDADE SOCIAL
JANEIRO A AGOSTO 2014/BIMESTRE JULHO - AGOSTO

Continuação 2/3

DESPESAS DO FUNDEB	DOTAÇÃO INICIAL	DOTAÇÃO ATUALIZADA (d)	DESPESAS LIQUIDADAS		
			No Bimestre	Até o Bimestre (e)	% (f)=(e/d)x100
13- PAGAMENTO DOS PROFISSIONAIS DO MAGISTÉRIO	3.160.000,00	3.321.435,16	482.346,23	2.068.012,77	62,26
13.1- Com Educação Infantil	1.018.000,00	1.018.000,00	161.787,62	389.211,99	38,23
13.2- Com Ensino Fundamental	2.142.000,00	2.303.435,16	320.558,61	1.678.800,78	72,88
14- OUTRAS DESPESAS	800.000,00	800.000,00	206.042,84	632.819,39	79,10
14.1- Com Educação Infantil	0,00	0,00	0,00	0,00	0,00
14.2- Com Ensino Fundamental	800.000,00	800.000,00	206.042,84	632.819,39	79,10
15- TOTAL DAS DESPESAS DO FUNDEB (13 + 14)	3.960.000,00	4.121.435,16	688.389,07	2.700.832,16	65,53
DEDUÇÕES PARA FINS DE LIMITE DO FUNDEB					VALOR
16- RESTOS A PAGAR INSCRITOS NO EXERCÍCIO SEM DISPONIBILIDADE FINANCEIRA DE RECURSOS DO FUNDEB					—
16.1 - FUNDEB 60%					—
16.2 - FUNDEB 40%					—
17- DESPESAS CUSTEADAS COM O SUPERÁVIT FINANCEIRO, DO EXERCÍCIO ANTERIOR, DO FUNDEB					0,00
17.1 - FUNDEB 60%					0,00
17.2 - FUNDEB 40%					0,00
18- TOTAL DAS DEDUÇÕES CONSIDERADAS PARA FINS DE LIMITE DO FUNDEB (16 + 17)					0,00
INDICADORES DO FUNDEB					
19 - TOTAL DAS DESPESAS DO FUNDEB PARA FINS DE LIMITE (15 - 18)					2.700.832,16
19.1 - Mínimo de 60% do FUNDEB na Remuneração do Magistério' (13 - (16.1 + 17.1)) / ((11) x 100) %					70,48
19.2 - Máximo de 40% em Despesa com MDE, que não Remuneração do Magistério (14 - (16.2 + 17.2)) / ((11) x 100) %					21,57
19.3 - Máximo de 5% não Aplicado no Exercício (100 - ((19.1 + 19.2)) %					7,95
CONTROLE DA UTILIZAÇÃO DE RECURSOS NO EXERCÍCIO SUBSEQUENTE					VALOR
20 - RECURSOS RECEBIDOS DO FUNDEB EM 2013 QUE NÃO FORAM UTILIZADOS					0,00
21 - DESPESAS CUSTEADAS COM O SALDO DO ITEM 20 ATÉ O 1º TRIMESTRE DE 2014 *					0,00
MANUTENÇÃO E DESENVOLVIMENTO DO ENSINO – DESPESAS CUSTEADAS COM A RECEITA RESULTANTE DE IMPOSTOS E RECURSOS DO FUNDEB					
RECEITAS COM AÇÕES TÍPICAS DE MDE	PREVISÃO INICIAL	PREVISÃO ATUALIZADA (a)	RECEITAS REALIZADAS		
			No Bimestre	Até o Bimestre (b)	% (c)=(b/a)x100
22- IMPOSTOS E TRANSFERÊNCIAS DESTINADAS À MDE (25% de 3) ^a	3.331.125,00	3.331.125,00	443.000,89	1.954.679,77	58,88
DESPESAS COM AÇÕES TÍPICAS DE MDE	DOTAÇÃO INICIAL	DOTAÇÃO ATUALIZADA (d)	DESPESAS LIQUIDADAS		
			No Bimestre	Até o Bimestre (e)	% (f)=(e/d)x100
23- EDUCAÇÃO INFANTIL	1.308.000,00	1.305.000,00	199.365,25	486.722,48	37,30
23.1- Creche	0,00	0,00	0,00	0,00	0,00
23.1.1- Despesas Custeadas com Recursos do FUNDEB	0,00	0,00	0,00	0,00	0,00
23.1.2- Despesas Custeadas com Outros Recursos de Impostos	0,00	0,00	0,00	0,00	0,00
23.2- Pré-escola	0,00	0,00	0,00	0,00	0,00
23.2.1- Despesas Custeadas com Recursos do FUNDEB	0,00	0,00	0,00	0,00	0,00
23.2.2- Despesas Custeadas com Outros Recursos de Impostos	0,00	0,00	0,00	0,00	0,00
24- ENSINO FUNDAMENTAL	4.463.500,00	4.564.535,16	737.523,71	2.845.579,73	62,34
24.1- Despesas Custeadas com Recursos do FUNDEB	2.942.000,00	3.103.435,16	526.601,45	2.311.620,17	74,49
24.2- Despesas Custeadas com Outros Recursos de Impostos	1.521.500,00	1.461.100,00	210.922,26	533.959,56	36,55
25- ENSINO MÉDIO	0,00	0,00	0,00	0,00	0,00
26- ENSINO SUPERIOR	0,00	0,00	0,00	0,00	0,00
27- ENSINO PROFISSIONAL NÃO INTEGRADO AO ENSINO REGULAR	0,00	0,00	0,00	0,00	0,00
28- OUTRAS	0,00	0,00	0,00	0,00	0,00
29- TOTAL DAS DESPESAS COM AÇÕES TÍPICAS DE MDE (23 + 24 + 25 + 26 + 27 + 28)	5.771.500,00	5.869.535,16	936.888,96	3.332.302,21	56,77
DEDUÇÕES CONSIDERADAS PARA FINS DE LIMITE CONSTITUCIONAL					VALOR
30- RESULTADO LÍQUIDO DAS TRANSFERÊNCIAS DO FUNDEB = (12)					1.418.523,92
31- DESPESAS CUSTEADAS COM A COMPLEMENTAÇÃO DO FUNDEB NO EXERCÍCIO					—
32- RECEITA DE APLICAÇÃO FINANCEIRA DOS RECURSOS DO FUNDEB ATÉ O BIMESTRE = (50 h)					12.248,33
33- DESPESAS CUSTEADAS COM O SUPERÁVIT FINANCEIRO, DO EXERCÍCIO ANTERIOR, DO FUNDEB					—
34- DESPESAS CUSTEADAS COM O SUPERÁVIT FINANCEIRO, DO EXERCÍCIO ANTERIOR, DE OUTROS RECURSOS DE IMPOSTOS					0,00
35- RESTOS A PAGAR INSCRITOS NO EXERCÍCIO SEM DISPONIBILIDADE FINANCEIRA DE RECURSOS DE IMPOSTOS VINCULADOS AO ENSINO					—
36- CANCELAMENTO, NO EXERCÍCIO, DE RESTOS A PAGAR INSCRITOS COM DISPONIBILIDADE FINANCEIRA DE RECURSOS DE IMPOSTOS VINCULADOS AO ENSINO = (46 g)					—
37- TOTAL DAS DEDUÇÕES CONSIDERADAS PARA FINS DE LIMITE CONSTITUCIONAL (30 + 31 + 32 + 33 + 34 + 35 + 36)					1.430.772,25
38- TOTAL DAS DESPESAS PARA FINS DE LIMITE ((23 + 24) – (37))					1.901.529,96
39- MÍNIMO DE 25% DAS RECEITAS RESULTANTES DE IMPOSTOS EM MDE5 ((38) / (3) x 100) %					24,32
OUTRAS INFORMAÇÕES PARA CONTROLE					
OUTRAS DESPESAS CUSTEADAS COM RECEITAS ADICIONAIS PARA FINANCIAMENTO DO ENSINO	DOTAÇÃO INICIAL	DOTAÇÃO ATUALIZADA (d)	DESPESAS LIQUIDADAS		
			No Bimestre	Até o Bimestre (e)	% (f)=(e/d)x100
40- DESPESAS CUSTEADAS COM A APLICAÇÃO FINANCEIRA DE OUTROS RECURSOS DE IMPOSTOS VINCULADOS AO ENSINO	0,00	0,00	0,00	0,00	0,00
41- DESPESAS CUSTEADAS COM A CONTRIBUIÇÃO SOCIAL DO SALÁRIO-EDUCAÇÃO	409.900,00	550.605,81	65.599,91	250.904,82	45,57
42- DESPESAS CUSTEADAS COM OPERAÇÕES DE CRÉDITO	0,00	0,00	0,00	0,00	0,00
43- DESPESAS CUSTEADAS COM OUTRAS RECEITAS PARA FINANCIAMENTO DO ENSINO	66.000,00	99.067,00	15.491,70	43.166,70	43,57
44- TOTAL DAS OUTRAS DESPESAS CUSTEADAS COM RECEITAS ADICIONAIS PARA FINANCIAMENTO DO ENSINO (40 + 41 + 42 + 43)	475.900,00	649.672,81	81.091,61	294.071,52	45,26
45- TOTAL GERAL DAS DESPESAS COM MDE (29 + 44)	6.247.400,00	6.519.207,97	1.017.980,57	3.626.373,73	55,63

MUNICÍPIO DE IMARUI - SC
RELATÓRIO RESUMIDO DA EXECUÇÃO ORÇAMENTÁRIA
DEMONSTRATIVO DAS RECEITAS E DESPESAS COM MANUTENÇÃO E DESENVOLVIMENTO DO ENSINO – MDE
ORÇAMENTOS FISCAL E DA SEGURIDADE SOCIAL
JANEIRO A AGOSTO 2014/BIMESTRE JULHO - AGOSTO

Continuação 3/3

RESTOS A PAGAR INSCRITOS COM DISPONIBILIDADE FINANCEIRA DE RECURSOS DE IMPOSTOS VINCULADOS AO ENSINO	SALDO ATÉ O BIMESTRE	CANCELADO EM 2014 (g)	
46- RESTOS A PAGAR DE DESPESAS COM MDE	0,00	0,00	
46.1 - Executadas com Recursos de Impostos Vinculados ao Ensino	0,00	0,00	
46.2 - Executadas com Recursos do FUNDEB	0,00	0,00	
FLUXO FINANCEIRO DOS RECURSOS		VALOR	
		FUNDEB (h)	FUNDEF
47- SALDO FINANCEIRO EM 31 DE DEZEMBRO DE 2013		0,00	0,00
48- (+) INGRESSO DE RECURSOS ATÉ O BIMESTRE		2.921.986,81	0,00
49- (-) PAGAMENTOS EFETUADOS ATÉ O BIMESTRE		0,00	0,00
49.1 Orçamento do Exercício		0,00	0,00
49.2 Restos a Pagar		0,00	0,00
50- (+) RECEITA DE APLICAÇÃO FINANCEIRA DOS RECURSOS ATÉ O BIMESTRE		12.248,33	0,00
51- (=) SALDO FINANCEIRO NO EXERCÍCIO ATUAL		2.934.235,14	0,00

IMARUI, 29/09/2014

MANOEL VIANA DE SOUSA

Prefeito Municipal

PATRÍCIO ANGELO COSTA JÚNIOR

Chefe de Auditoria e Controle Interno Técnica Contábil CRC/SC 037448/1

LUCIANO CEZAR BOICO

Secretário de Administração e Finanças

FONTE:

¹ Limites mínimos anuais a serem cumpridos no encerramento do exercício.

² Art. 21, § 2º, Lei 11.494/2007: "Até 5% dos recursos recebidos à conta dos Fundos, inclusive relativos à complementação da União recebidos nos termos do §1º do art. 6º desta Lei, poderão ser utilizados no 1º trimestre do exercício imediatamente subsequente, mediante abertura de crédito adicional."

³ Caput do art. 212 da CF/1988

⁴ Os valores referentes à parcela dos Restos a Pagar inscritos sem disponibilidade financeira vinculada à educação deverão ser informados somente no RREO do último bimestre do exercício

⁵ Limites mínimos anuais a serem cumpridos no encerramento do exercício, no âmbito de atuação prioritária, conforme LDB, art. 11, V.

RELATÓRIO RESUMIDO DA EXECUÇÃO ORÇAMENTÁRIA DEMONSTRATIVO DAS RECEITAS DE OPERAÇÕES DE CRÉDITO E DESPESAS DE CAPITAL ORÇAMENTOS FISCAL E DA SEGURIDADE SOCIAL JANEIRO A AGOSTO 2014/BIMESTRE JULHO - AGOSTO

Município de IMARUI - SC

RELATÓRIO RESUMIDO DA EXECUÇÃO ORÇAMENTÁRIA DEMONSTRATIVO DAS RECEITAS DE OPERAÇÕES DE CRÉDITO E DESPESAS DE CAPITAL ORÇAMENTOS FISCAL E DA SEGURIDADE SOCIAL JANEIRO A AGOSTO 2014/BIMESTRE JULHO - AGOSTO

RREO - ANEXO 9 (LRF, art.53, § 1º, inciso I)

RECEITAS	PREVISÃO ATUALIZADA (a)	RECEITAS REALIZADAS Até o Bimestre (b)		SALDO REALIZ (c) = (a
RECEITAS DE OPERAÇÕES DE CRÉDITO' (I)	500,00	0,00		
DESPESAS	DOTAÇÃO ATUALIZADA (d)	DESPESAS EXECUTADAS Até o Bimestre		SALDO EXECUT (g)=(d)-(
		LIQUIDADAS (e)	INSCRITAS EM RESTOS A PAGAR NÃO PROCESSADOS (f)	
DESPESAS DE CAPITAL	5.117.130,28	654.749,96	0,00	4.467
(-) Incentivos Fiscais a Contribuintes por Instituições Financeiras	0,00	0,00	0,00	
(-) Incentivos Fiscais a Contribuintes	0,00	0,00	0,00	
DESPESA DE CAPITAL LÍQUIDA (II):	5.117.130,28	654.749,96	0,00	4.467
RESULTADO PARA APURAÇÃO DA REGRA DE OURO (III) = (I - II)	-5.116.630,28	-654.749,96		-4.467

FONTE:

IMARUI, 29/09/2014

MANOEL VIANA DE SOUSA
Prefeito Municipal

PATRÍCIO ANGELO COSTA JÚNIOR
Chefe de Auditoria e Controle Interno

VERONICE NIEHUES
Técnica Contábil CRC/SC 037448/O-6

LUCIANO CEZAR BOICO
Secretário de Administração e Finanças

R\$ 1,00

NÃO
ADO
- b)

500,00

NÃO
ADO
(e+f))

2.380,32

0,00

0,00

2.380,32

1.880,32

RELATÓRIO RESUMIDO DA EXECUÇÃO ORÇAMENTÁRIA DEMONSTRATIVO DA PROJEÇÃO ATUARIAL DO REGIME DE PREVIDÊNCIA ORÇAMENTO DA SEGURIDADE SOCIAL 2013 A 2087

Município de IMARUI - SC
RELATÓRIO RESUMIDO DA EXECUÇÃO ORÇAMENTÁRIA
DEMONSTRATIVO DA PROJEÇÃO ATUARIAL DO REGIME DE PREVIDÊNCIA

ORÇAMENTO DA SEGURIDADE SOCIAL
2013 a 2087

RREO – ANEXO 10 (LRF, art. 53, § 1º, inciso II)

R\$ 1,00

EXERCÍCIO	RECEITAS PREVIDENCIÁRIAS (a)	DESPESAS PREVIDENCIÁRIAS (b)	RESULTADO PREVIDENCIÁRIO c = (a - b)	SALDO FINANCEIRO DO EXERCÍCIO (d) = ("d" exercício anterior) + (c)
2013	0,00	0,00	0,00	0,00
2014	0,00	0,00	0,00	0,00
2015	0,00	0,00	0,00	0,00
2016	0,00	0,00	0,00	0,00
2017	0,00	0,00	0,00	0,00
2018	0,00	0,00	0,00	0,00
2019	0,00	0,00	0,00	0,00
2020	0,00	0,00	0,00	0,00
2021	0,00	0,00	0,00	0,00
2022	0,00	0,00	0,00	0,00
2023	0,00	0,00	0,00	0,00
2024	0,00	0,00	0,00	0,00
2025	0,00	0,00	0,00	0,00
2026	0,00	0,00	0,00	0,00
2027	0,00	0,00	0,00	0,00
2028	0,00	0,00	0,00	0,00
2029	0,00	0,00	0,00	0,00
2030	0,00	0,00	0,00	0,00
2031	0,00	0,00	0,00	0,00
2032	0,00	0,00	0,00	0,00
2033	0,00	0,00	0,00	0,00
2034	0,00	0,00	0,00	0,00
2035	0,00	0,00	0,00	0,00
2036	0,00	0,00	0,00	0,00
2037	0,00	0,00	0,00	0,00
2038	0,00	0,00	0,00	0,00
2039	0,00	0,00	0,00	0,00
2040	0,00	0,00	0,00	0,00
2041	0,00	0,00	0,00	0,00
2042	0,00	0,00	0,00	0,00
2043	0,00	0,00	0,00	0,00
2044	0,00	0,00	0,00	0,00
2045	0,00	0,00	0,00	0,00
2046	0,00	0,00	0,00	0,00
2047	0,00	0,00	0,00	0,00
2048	0,00	0,00	0,00	0,00
2049	0,00	0,00	0,00	0,00
2050	0,00	0,00	0,00	0,00
2051	0,00	0,00	0,00	0,00
2052	0,00	0,00	0,00	0,00
2053	0,00	0,00	0,00	0,00
2054	0,00	0,00	0,00	0,00
2055	0,00	0,00	0,00	0,00
2056	0,00	0,00	0,00	0,00
2057	0,00	0,00	0,00	0,00
2058	0,00	0,00	0,00	0,00
2059	0,00	0,00	0,00	0,00
2060	0,00	0,00	0,00	0,00
2061	0,00	0,00	0,00	0,00
2062	0,00	0,00	0,00	0,00
2063	0,00	0,00	0,00	0,00
2064	0,00	0,00	0,00	0,00
2065	0,00	0,00	0,00	0,00
2066	0,00	0,00	0,00	0,00
2067	0,00	0,00	0,00	0,00
2068	0,00	0,00	0,00	0,00
2069	0,00	0,00	0,00	0,00
2070	0,00	0,00	0,00	0,00
2071	0,00	0,00	0,00	0,00
2072	0,00	0,00	0,00	0,00

Município de IMARUI - SC
RELATÓRIO RESUMIDO DA EXECUÇÃO ORÇAMENTÁRIA
DEMONSTRATIVO DA PROJEÇÃO ATUARIAL DO REGIME DE PREVIDÊNCIA

ORÇAMENTO DA SEGURIDADE SOCIAL
2013 a 2087

RREO – ANEXO 10 (LRF, art. 53, § 1º, inciso II)

R\$ 1,00

EXERCÍCIO	RECEITAS PREVIDENCIÁRIAS (a)	DESPESAS PREVIDENCIÁRIAS (b)	RESULTADO PREVIDENCIÁRIO c = (a - b)	SALDO FINANCEIRO DO EXERCÍCIO (d) = ("d" exercício anterior) + (c)
2073	0,00	0,00	0,00	0,00
2074	0,00	0,00	0,00	0,00
2075	0,00	0,00	0,00	0,00
2076	0,00	0,00	0,00	0,00
2077	0,00	0,00	0,00	0,00
2078	0,00	0,00	0,00	0,00
2079	0,00	0,00	0,00	0,00
2080	0,00	0,00	0,00	0,00
2081	0,00	0,00	0,00	0,00
2082	0,00	0,00	0,00	0,00
2083	0,00	0,00	0,00	0,00
2084	0,00	0,00	0,00	0,00
2085	0,00	0,00	0,00	0,00
2086	0,00	0,00	0,00	0,00
2087	0,00	0,00	0,00	0,00

Projeção atuarial elaborada em 30/08/2014 e oficialmente enviada para o Ministério da Previdência Social - MPS.

FONTE:

IMARUI , 29/09/2014

MANOEL VIANA DE SOUSA
Prefeito Municipal

PATRÍCIO ANGELO COSTA JÚNIOR
Chefe de Auditoria e Controle Interno

VERONICE NIEHUES
Técnica Contábil CRC/SC 037448/O-6

LUCIANO CEZAR BOICO
Secretário de Administração e Finanças

RELATÓRIO RESUMIDO DA EXECUÇÃO ORÇAMENTÁRIA DEMONSTRATIVOS DA RECEITA DE ALIENAÇÃO DE ATIVOS E APLICAÇÃO DE RECURSOS ORÇAMENTOS FISCAL E DA SEGURIDADE SOCIAL JANEIRO A AGOSTO 2014/BIMESTRE JULHO - AGOSTO

Município de IMARUI - SC

RELATÓRIO RESUMIDO DA EXECUÇÃO ORÇAMENTÁRIA DEMONSTRATIVOS DA RECEITA DE ALIENAÇÃO DE ATIVOS E APLICAÇÃO DE RECURSOS ORÇAMENTOS FISCAL E DA SEGURIDADE SOCIAL JANEIRO A AGOSTO 2014/BIMESTRE JULHO - AGOSTO

RREO - ANEXO 11 (LRF, art. 53, § 1º, inciso III)

R\$ 1

RECEITAS	PREVISÃO ATUALIZADA (a)	RECEITAS REALIZADAS Até o Bimestre (b)	SALDO A REALIZAR (c) = (a-b)
RECEITA DE CAPITAL			
ALIENAÇÃO DE ATIVOS	40.000,00	0,00	40.000
ALIENAÇÃO DE BENS IMÓVEIS	0,00	0,00	0
ALIENAÇÃO DE BENS MÓVEIS	40.000,00	0,00	40.000
TOTAL	40.000,00	0,00	40.000

DESPESAS (APLICAÇÃO DOS RECURSOS DA ALIENAÇÃO DE ATIVOS)	DOTAÇÃO ATUALIZADA (d)	DESPESAS EXECUTADAS Até o Bimestre		SALDO A EXECUTAR (g) = (d) - (e+f)
		LIQUIDADAS (e)	INSCRITAS EM RESTOS A PAGAR NÃO PROCESSADOS (f)	
Despesas de Capital	0,00	0,00	0,00	0
TOTAL	0,00	0,00	0,00	0

SALDO FINANCEIRO A APLICAR	Em 2013 (h)	Em 2014 (i) = (b) - (e+f)	SALDO ATUA (j) = (h+i)
	0,00	0,00	0

FONTE:

IMARUI, 29/09/2014

MANOEL VIANA DE SOUSA
Prefeito Municipal

PATRÍCIO ANGELO COSTA JÚNIOR
Chefe de Auditoria e Controle Interno

VERONICE NIEHUES
Técnica Contábil CRC/SC 037448/O-6

LUCIANO CEZAR BOICO
Secretário de Administração e Finanças

.00

—

,00

,00

,00

,00

—

)

—

,00

—

,00

—

L

—

,00

—

DEMONSTRATIVO DAS RECEITAS E DESPESAS COM AÇÕES E SERVIÇOS PÚBLICOS DE SAÚDE MUNICÍPIO DE IMARUI - SC RELATÓRIO RESUMIDO DA EXECUÇÃO ORÇAMENTÁRIA ORÇAMENTOS FISCAL E DA SEGURIDADE SOCIAL JANEIRO A AGOSTO 2014/BIMESTRE JULHO - AGOSTO

Município de IMARUI - SC

RELATÓRIO RESUMIDO DA EXECUÇÃO ORÇAMENTÁRIA
DEMONSTRATIVO DAS RECEITAS E DESPESAS COM AÇÕES E SERVIÇOS PÚBLICOS DE SAÚDE
ORÇAMENTOS FISCAL E DA SEGURIDADE SOCIAL
JANEIRO A AGOSTO 2014/BIMESTRE JULHO - AGOSTO

RREO - ANEXO 12 (LC 141/2012, art. 35)

R\$ 1,00

RECEITAS PARA APURAÇÃO DA APLICAÇÃO EM AÇÕES E SERVIÇOS PÚBLICOS DE SAÚDE	PREVISÃO INICIAL	PREVISÃO ATUALIZADA (a)	RECEITAS REALIZADAS	
			Até o Bimestre (b)	% (b/a)*100
RECEITA DE IMPOSTOS LÍQUIDA (I)	2.101.500,00	2.101.500,00	301.395,76	14,34
Imposto Predial e Territorial Urbano - IPTU	960.000,00	960.000,00	13.191,65	1,37
Imposto sobre Transmissão de Bens Intervivos - ITBI	200.000,00	200.000,00	76.187,37	38,09
Imposto sobre Serviços de Qualquer Natureza - ISS	254.000,00	254.000,00	118.213,61	46,54
Imposto de Renda Retido na Fonte - IRRF	176.000,00	176.000,00	56.585,81	32,15
Multas, Juros de Mora e Outros Encargos dos Impostos	2.000,00	2.000,00	1.085,88	54,29
Dívida Ativa dos Impostos	502.500,00	502.500,00	19.687,04	3,92
Multas, Juros de Mora e Outros Encargos da Dívida Ativa	7.000,00	7.000,00	16.444,40	234,92
RECEITA DE TRANSFERÊNCIAS CONSTITUCIONAIS E LEGAIS (II)	11.189.000,00	11.189.000,00	7.517.323,30	67,18
Cota-Parte FPM	7.500.000,00	7.500.000,00	5.143.047,52	68,57
Cota-Parte ITR	10.000,00	10.000,00	5.370,35	53,70
Cota-Parte IPVA	600.000,00	600.000,00	401.732,79	66,96
Cota-Parte ICMS	3.000.000,00	3.000.000,00	1.929.358,30	64,31
Cota-Parte IPI-Exportação	65.000,00	65.000,00	30.343,10	46,68
Compensações Financeiras Provenientes de Impostos e Transferências Constitucionais	14.000,00	14.000,00	7.471,24	53,37
Desoneração ICMS (LC 87/96)	14.000,00	14.000,00	7.471,24	53,37
TOTAL DAS RECEITAS PARA APURAÇÃO DA APLICAÇÃO EM AÇÕES E SERVIÇOS PÚBLICOS DE SAÚDE (III) = I + II	13.290.500,00	13.290.500,00	7.818.719,06	58,83
RECEITAS ADICIONAIS PARA FINANCIAMENTO DA SAÚDE				
TRANSFERÊNCIA DE RECURSOS DO SISTEMA ÚNICO DE SAÚDE-SUS Provenientes da União Provenientes dos Estados RECEITAS DE OPERAÇÕES DE CRÉDITO VINCULADAS À SAÚDE OUTRAS RECEITAS PARA FINANCIAMENTO DA SAÚDE	PREVISÃO INICIAL	PREVISÃO ATUALIZADA (c)	RECEITAS REALIZADAS	%
			Até o Bimestre (d)	(d/c)*100
	3.448.860,00	3.448.860,00	994.576,86	28,84
	3.132.660,00	3.132.660,00	895.939,86	28,60
	316.200,00	316.200,00	98.637,00	31,19
	0,00	0,00	0,00	0,00
	33.000,00	33.000,00	51.602,76	156,37
TOTAL RECEITAS ADICIONAIS PARA FINANCIAMENTO DA SAÚDE	3.481.860,00	3.481.860,00	1.046.179,62	30,05
DESPESAS COM SAÚDE (Por Grupo de Natureza da Despesa)				
DESPESAS CORRENTES Pessoal e Encargos Sociais Outras Despesas Correntes	DOTAÇÃO INICIAL	DOTAÇÃO ATUALIZADA (e)	DESPESAS EMPENHADAS	DESPESAS LIQUIDADAS
			Até o Bimestre (f)	Até o Bimestre (g)
			% (f/e)*100	% (g/e)*100
	4.671.786,25	5.360.691,94	2.959.255,21	2.814.234,05
	2.557.500,00	2.880.060,32	1.686.725,17	1.686.725,17
	2.114.286,25	2.480.631,62	1.272.530,04	1.127.508,88
			55,20	52,50
			58,57	58,57
			51,30	45,45

Continua 1/4

Continuação 2/4

Município de IMARUI - SC

RELATÓRIO RESUMIDO DA EXECUÇÃO ORÇAMENTÁRIA
DEMONSTRATIVO DAS RECEITAS E DESPESAS COM AÇÕES E SERVIÇOS PÚBLICOS DE SAÚDE
ORÇAMENTOS FISCAL E DA SEGURIDADE SOCIAL
JANEIRO A AGOSTO 2014/BIMESTRE JULHO - AGOSTO

DESPESAS COM SAÚDE (Por Grupo de Natureza da Despesa)	DOTAÇÃO INICIAL	DOTAÇÃO ATUALIZADA (e)	DESPESAS EMPENHADAS		DESPESAS LIQUIDADAS	
			Até o Bimestre (f)	% (f/e)*100	Até o Bimestre (g)	% (g/e)*100
DESPESAS DE CAPITAL						
Investimentos	1.872.770,00	2.381.248,80	387.714,82	16,28	302.481,29	12,70
	1.872.770,00	2.381.248,80	387.714,82	16,28	302.481,29	12,70
TOTAL DAS DESPESAS COM SAÚDE (IV)	6.544.556,25	7.741.940,74	3.346.970,03	43,23	3.116.715,34	40,26
DESPESAS COM SAÚDE NÃO COMPUTADAS PARA FINS DE APURAÇÃO DO PERCENTUAL MÍNIMO						
DESPESAS COM INATIVOS E PENSIONISTAS DESPESA COM ASSISTÊNCIA À SAÚDE QUE NÃO ATENDE AO PRINCÍPIO DE ACESSO UNIVER DESPESAS CUSTEADAS COM OUTROS RECURSOS Recursos de Transferências do Sistema Único de Saúde - SUS Recursos de Operações de Crédito Outros Recursos OUTRAS AÇÕES E SERVIÇOS NÃO COMPUTADOS RESTOS A PAGAR NÃO PROCESSADOS INSCRITOS INDEVIDAMENTE NO EXERCÍCIO SEM DISPONIBILIDADE FINANCEIRA¹ DESPESAS CUSTEADAS COM DISPONIBILIDADE DE CAIXA VINCULADA AOS RESTOS A PAGAR CANCELADOS² DESPESAS CUSTEADAS COM RECURSOS VINCULADOS À PARCELA DO PERCENTUAL MÍNIMO QUE	0,00	0,00	0,00	0,00	0,00	0,00
	0,00	0,00	0,00	0,00	0,00	0,00
	4.192.360,00	5.389.744,49	1.875.362,82	56,03	1.694.777,31	54,38
	4.192.360,00	5.389.744,49	1.875.362,82	56,03	1.694.777,31	54,38
	0,00	0,00	0,00	0,00	0,00	0,00
	0,00	0,00	0,00	0,00	0,00	0,00
	0,00	0,00	0,00	0,00	0,00	0,00
	-	-	0,00	0,00	-	-
	0,00	0,00	0,00	0,00	0,00	0,00
	0,00	0,00	0,00	0,00	0,00	0,00
TOTAL DAS DESPESAS COM SAÚDE NÃO COMPUTADAS (V)	4.192.360,00	5.389.744,49	1.875.362,82	56,03	1.694.777,31	54,38
TOTAL DAS DESPESAS COM AÇÕES E SERVIÇOS PÚBLICOS DE SAÚDE (VI) = (IV - V)	2.352.196,25	2.352.196,25	1.471.607,21	-12,80	1.421.938,03	-14,12
PERCENTUAL DE APLICAÇÃO EM AÇÕES E SERVIÇOS PÚBLICOS DE SAÚDE SOBRE A RECEITA DE IMPOSTOS LÍQUIDA E TRANSFERÊNCIAS CONSTITUCIONAIS E LEGAIS						
(VII%) = (VII / IIIB x 100) - LIMITE CONSTITUCIONAL 15% 4 e 6						18,19
VALOR REFERENTE À DIFERENÇA ENTRE O VALOR EXECUTADO E O LIMITE MÍNIMO CONSTITUCIONAL [VII - (15 x IIIB)/16]						
						249.130,17

Continua 2/4

Município de IMARUI - SC

RELATÓRIO RESUMIDO DA EXECUÇÃO ORÇAMENTÁRIA

DEMONSTRATIVO DAS RECEITAS E DESPESAS COM AÇÕES E SERVIÇOS PÚBLICOS DE SAÚDE

ORÇAMENTOS FISCAL E DA SEGURIDADE SOCIAL

JANEIRO A AGOSTO 2014/BIMESTRE JULHO - AGOSTO

Continuação 3/4

EXECUÇÃO DE RESTOS A PAGAR NÃO PROCESSADOS INSCRITOS COM DISPONIBILIDADE DE CAIXA								
Inscritos em 2013	0,00	2.875,30	24.424,70	-24.424,70	0,00	0,00		
TOTAL	0,00	2.875,30	24.424,70	-24.424,70	0,00	0,00		
CONTROLE DOS RESTOS A PAGAR CANCELADOS OU PRESCRITOS PARA FINS DE APLICAÇÃO DA DISPONIBILIDADE DE CAIXA CONFORME ARTIGO 24, §1º E 2º								
	RESTOS A PAGAR CANCELADOS OU PRESCRITOS					SALDO FINAL(NÃO APLICADO)		
	SALDO INICIAL	DESPESAS CUSTEADAS NO EXERCÍCIO DE REFERÊNCIA (j)						
Restos a Pagar Não Processados Cancelados ou Prescritos em 2013	2.875,30	0,00		2.875,30		2.875,30		
TOTAL (VIII)	2.875,30	0,00		2.875,30		2.875,30		
CONTROLE DO VALOR REFERENTE AO PERCENTUAL MÍNIMO NÃO CUMPRIDO EM EXERCÍCIOS ANTERIORES PARA FINS DE APLICAÇÃO DOS RECURSOS VINCULADOS CONFORME ARTIGOS 24 E 26								
	LIMITE NÃO CUMPRIDO					SALDO FINAL(NÃO APLICADO)		
	SALDO INICIAL	DESPESAS CUSTEADAS NO EXERCÍCIO DE REFERÊNCIA (k)						
	-	-		-		-		
DESPESAS COM SAÚDE (Por Subfunção)								
Atenção Básica Vigilância Sanitária Vigilância Epidemiológica Outras Subfunções	DOTAÇÃO INICIAL	DOTAÇÃO ATUALIZADA		DESPESAS EMPENHADAS		DESPESAS LIQUIDADAS		
		Até Bimestre (l)	% (l/Total l)*100	Até Bimestre (m)		% (m/Total m)*100		
	6.511.056,25	3.315.683,24	99,07	3.092.411,40		99,22		
	12.000,00	17.840,12	0,38	8.191,01		0,26		
	21.500,00	46.170,78	0,56	16.112,93		0,52		
10.000,00	10.000,00	0,00	0,00		0,00			
TOTAL	6.554.556,25	7.751.940,74	100,00	3.116.715,34		100,00		

FONTE:

1 Essa linha apresentará valor somente no Relatório Resumido da Execução Orçamentária do último bimestre do exercício.

2 O valor apresentado na intercessão com a coluna "i" ou com a coluna "h+i" (último bimestre) deverá ser o mesmo apresentado no "total j".

3 O valor apresentado na intercessão com a coluna "j" ou com a coluna "h+j" (último bimestre) deverá ser o mesmo apresentado no "total k".

4 Limite anual mínimo a ser cumprido no encerramento do exercício. Deverá ser informado o limite estabelecido na Lei Orgânica do Município quando o percentual nela estabelecido for superior ao fixado na LC nº 141/2012.

5 Durante o exercício esse valor servirá para o monitoramento previsto no art. 23 da LC 141/2012.

6 No último bimestre, será utilizada a fórmula $IV/(h+i) - (15 \times IIIb)/100i$

Continua 3/4

Município de IMARUI - SC

Continuação 4/4

RELATÓRIO RESUMIDO DA EXECUÇÃO ORÇAMENTÁRIA
DEMONSTRATIVO DAS RECEITAS E DESPESAS COM AÇÕES E SERVIÇOS PÚBLICOS DE SAÚDE
ORÇAMENTOS FISCAL E DA SEGURIDADE SOCIAL
JANEIRO A AGOSTO 2014/BIMESTRE JULHO - AGOSTO

IMARUI, 29/09/2014

MANOEL VIANA DE SOUSA
Prefeito Municipal

LUCIANO CEZAR BOICO
Secretário de Administração e Finanças

PATRÍCIO ANGELO COSTA JÚNIOR
Chefe de Auditoria e Controle Interno

VERONICE NIEHUES
Técnica Contábil CRC/SC 037448/O-6

RELATÓRIO RESUMIDO DA EXECUÇÃO ORÇAMENTÁRIA DEMONSTRATIVO DAS PARCERIAS PÚBLICO-PRIVADAS ORÇAMENTOS FISCAL E DA SEGURIDADE SOCIAL JANEIRO A AGOSTO 2014/BIMESTRE JULHO - AGOSTO

Município de IMARUI - SC
RELATÓRIO RESUMIDO DA EXECUÇÃO ORÇAMENTÁRIA
DEMONSTRATIVO DAS PARCERIAS PÚBLICO-PRIVADAS
ORÇAMENTOS FISCAL E DA SEGURIDADE SOCIAL
JANEIRO A AGOSTO 2014/BIMESTRE JULHO - AGOSTO

RREO - Anexo 13 (Lei nº 11.079, de 30.12.2004, arts. 22, 25 e 28)

R\$

ESPECIFICAÇÃO	SALDO TOTAL EM 31 DE DEZEMBRO DO EXERCÍCIO ANTERIOR (a)	REGISTROS EFETUADOS EM 2014		SALDO TOTAL (c) = (a + b)
		No Bimestre	Até o Bimestre(b)	

NADA A DECLARAR

DESPESAS DE PPP	EXERCÍCIO ANTERIOR	EXERCÍCIO CORRENTE	2015	2016	2017	2018	2019	2020	2021	2022	2023
-----------------	--------------------	--------------------	------	------	------	------	------	------	------	------	------

NADA A DECLARAR

FONTE:

IMARUI, 29/09/2014

MANOEL VIANA DE SOUSA
Prefeito Municipal

PATRÍCIO ANGELO COSTA JÚNIOR
Chefe de Auditoria e Controle Interno

VERONICE NIEHUES
Técnica Contábil CRC/SC 037448/O-6

LUCIANO CEZAR BOICO
Secretário de Administração e Finanças

1,00

L

—

—

23

—

DEMONSTRATIVO SIMPLIFICADO DO RELATÓRIO RESUMIDO DA EXECUÇÃO ORÇAMENTÁRIA ORÇAMENTOS FISCAL E DA SEGURIDADE SOCIAL JANEIRO A AGOSTO 2014/BIMESTRE JULHO - AGOSTO

Município de IMARUI - SC

DEMONSTRATIVO SIMPLIFICADO DO RELATÓRIO RESUMIDO DA EXECUÇÃO ORÇAMENTÁRIA ORÇAMENTOS FISCAL E DA SEGURIDADE SOCIAL JANEIRO A AGOSTO 2014/BIMESTRE JULHO - AGOSTO

LRF, Art. 48 - Anexo 14

R\$ 1,00

BALANÇO ORÇAMENTÁRIO		No Bimestre	Até o Bimestre
RECEITAS			
Previsão Inicial	—		21.716.453,70
Previsão Atualizada	—		21.716.453,70
Receitas Realizadas	3.144.124,63		12.434.164,87
Déficit Orçamentário	—		0,00
Saldos de Exercícios Anteriores (Utilizados para Créditos Adicionais)	—		1.710.986,85
DESPESAS			
Dotação Inicial	—		21.716.453,70
Créditos Adicionais	—		4.052.143,54
Dotação Atualizada	—		25.768.597,24
Despesas Empenhadas	2.661.973,79		13.274.579,20
Despesas Liquidadas	2.780.872,74		11.621.859,82
Superavit Orçamentário	—		812.305,05
DESPESAS POR FUNÇÃO / SUBFUNÇÃO		No Bimestre	Até o Bimestre
Despesas Empenhadas		2.661.973,79	13.274.579,20
Despesas Liquidadas		2.780.872,74	11.621.859,82
RECEITA CORRENTE LÍQUIDA - RCL			Até o Bimestre
Receita Corrente Líquida			18.743.552,96
RECEITAS / DESPESAS DOS REGIMES DE PREVIDÊNCIA		No Bimestre	Até o Bimestre
Regime Próprio de Previdência dos Servidores			
Receitas Previdenciárias Realizadas(IV)		0,00	0,00
Despesa Previdenciárias Executadas(V)		0,00	0,00
Liquidadas		0,00	0,00
Inscritas em Restos a Pagar Não Processados		0,00	0,00
Resultado Previdenciário (VI) = (IV - V)		0,00	0,00
RESULTADOS NOMINAL E PRIMÁRIO		Meta Fixada no Anexo de Metas Fiscais da LDO (a)	Resultado Apurado até o Bimestre (b)
Resultado Nominal		0,00	0,00
Resultado Primário		0,00	1.031.649,24
RESTOS A PAGAR POR PODER E MINISTÉRIO PÚBLICO	Inscrição	Cancelamento até o Bimestre	Pagamento até o Bimestre
RESTOS A PAGAR NÃO-PROCESSADOS	367.229,87	10.879,60	162.408,50
EXECUTIVO	367.229,87	10.879,60	162.408,50
RESTOS A PAGAR PROCESSADOS	1.699.014,22	0,00	1.292.052,56
EXECUTIVO	1.699.014,22	0,00	1.292.052,56
TOTAL:	2.066.244,09	10.879,60	1.454.461,06
DESPESAS COM AÇÕES TÍPICAS DE MDE		Valor apurado até o Bimestre	Limites Constitucionais Anuais
			% Mínimo a Aplicar no Exercício
Mínimo Anual de 25% das Receitas de Impostos em MDE		1.901.529,96	25%
Mínimo Anual de 60% do FUNDEB na Remuneração do Magistério com Educação Infantil e Ensino Fundamental		2.068.012,77	60%
Liquidadas		2.068.012,77	
Inscritas em Restos a Pagar Não Processados		0,00	
RECEITAS DE OPERAÇÕES DE CRÉDITO E DESPESAS DE CAPITAL		Valor apurado até o Bimestre	Saldo não Realizado
Receitas de Operações de Crédito		0,00	500,00
Despesa de Capital Líquida		654.749,96	4.462.380,32

Continua 1/2

Município de IMARUI - SC

Continuação 2/2

DEMONSTRATIVO SIMPLIFICADO DO RELATÓRIO RESUMIDO DA EXECUÇÃO ORÇAMENTÁRIA
ORÇAMENTOS FISCAL E DA SEGURIDADE SOCIAL
JANEIRO A AGOSTO 2014/BIMESTRE JULHO - AGOSTO

LRF, Art. 48 - Anexo 14

R\$ 1,00

PROJEÇÃO ATUARIAL DOS REGIMES DE PREVIDÊNCIA	2014	2022	2032	2047
Regime Próprio de Previdência Social dos Servidores				
Receitas Previdenciárias (IV)	0,00	0,00	0,00	0,00
Despesas Previdenciárias (V)	0,00	0,00	0,00	0,00
Resultado Previdenciário VI = (IV - V)	0,00	0,00	0,00	0,00

RECEITA DA ALIENAÇÃO DE ATIVOS E APLICAÇÃO DOS RECURSOS	Valor apurado até o Bimestre	Saldo a Realizar
Receita de Capital Resultante da Alienação de Ativos	0,00	40.000,00
Aplicação dos Recursos da Alienação de Ativos	0,00	0,00

DESPESAS COM AÇÕES E SERVIÇOS PÚBLICOS DE SAÚDE	Valor apurado até o Bimestre	Limite Constitucional Anual	
		% Mínimo a Aplicar no Exercício	% Aplicado até o Bimestre
Despesas Próprias com Ações e Serviços Públicos de Saúde	1.421.938,03	15,00	18,19
Liquidadas	1.421.938,03		
Inscritas em Restos a Pagar Não Processados	0,00		

DESPESAS DE CARÁTER CONTINUADO DERIVADAS DE PPP	Valor apurado no exercício corrente
Total das despesas/RCL (%)	0,00

FONTE:

Nota: Durante o exercício, somente as despesas liquidadas são consideradas executadas. No encerramento do exercício, as despesas não liquidadas inscritas em restos a pagar não processados são também consideradas executadas. Dessa forma, para maior transparência, as despesas executadas estão segregadas em:

- . a) Despesas liquidadas, consideradas aquelas em que houve a entrega do material ou serviço, nos termos do art. 63 da Lei 4.320/64;
- . b) Despesas empenhadas mas não liquidadas, inscritas em Restos a Pagar não processados, consideradas liquidadas no encerramento do exercício, por força do art.35, inciso II da Lei 4.320/64.

RELATÓRIO DA GESTÃO FISCAL DEMONSTRATIVO CONSOLIDADO DA DESPESA COM PESSOAL ORÇAMENTOS FISCAL E DA SEGURIDADE SOCIAL SETEMBRO/2013 A AGOSTO/2014

MUNICÍPIO DE IMARUI - SC RELATÓRIO DA GESTÃO FISCAL DEMONSTRATIVO CONSOLIDADO DA DESPESA COM PESSOAL ORÇAMENTOS FISCAL E DA SEGURIDADE SOCIAL SETEMBRO/2013 A AGOSTO/2014

RGF – ANEXO 1 (LRF, art. 55, inciso I, alínea "a")

R\$ 1,00

DESPESAS COM PESSOAL	DESPESAS EXECUTADAS (Últimos 12 Meses)	
	LIQUIDADAS (a)	INSCRITAS EM RESTOS A PAGAR NÃO PROCESSADOS (b)
DESPESA BRUTA COM PESSOAL (I)	11.289.082,50	0,00
Pessoal Ativo	11.095.818,17	0,00
Pessoal Inativo e Pensionista	193.264,33	0,00
Outras Despesas de Pessoal decorrentes de Contratos de Terceirização (§ 1º do art. 18 da LRF)	0,00	0,00
DESPESAS NÃO COMPUTADAS (§ 1º do art. 19 da LRF) (II)	698.907,90	0,00
Indenizações por Demissão e Incentivos à Demissão Voluntária	207.075,69	0,00
Decorrentes de Decisão Judicial de período anterior ao da apuração	219.709,94	0,00
Despesas de Exercícios Anteriores	272.122,27	0,00
Inativos e Pensionistas com Recursos Vinculados	0,00	0,00
DESPESA LÍQUIDA COM PESSOAL (III) = (I-II)	10.590.174,60	0,00
DESPESA TOTAL COM PESSOAL - DTP (IV) = (III a + III b)	10.590.174,60	
APURAÇÃO DO CUMPRIMENTO DO LIMITE LEGAL	VALOR	
RECEITA CORRENTE LÍQUIDA - RCL (V)	18.743.552,96	
% da DESPESA TOTAL COM PESSOAL - DTP sobre a RCL (VI) = (IV/V)*100	56,50	
LIMITE MÁXIMO (incisos I, II e III do art.20 da LRF) - 60%	11.246.131,78	
LIMITE PRUDENCIAL (parágrafo único do art.22 da LRF) - 57%	10.683.825,19	
LIMITE DE ALERTA (inciso II do § 1º do art. 59 da LRF) - 54%	10.121.518,60	
FONTE:		

Nota: Durante o exercício, somente as despesas liquidadas são consideradas executadas. No encerramento do exercício, as despesas não liquidadas inscritas em restos a pagar não processados são também consideradas executadas. Dessa forma, para maior transparência, as despesas executadas estão segregadas em:

- a) Despesas liquidadas, consideradas aquelas em que houve a entrega do material ou serviço, nos termos do art. 63 da Lei 4.320/64;
b) Despesas empenhadas mas não liquidadas, inscritas em Restos a Pagar não processados, consideradas liquidadas no encerramento do exercício, por força inciso II do art.35 da Lei 4.320/64.

IMARUI, 29/09/2014

MANOEL VIANA DE SOUSA
Prefeito Municipal

PATRÍCIO ANGELO COSTA JÚNIOR
Chefe de Auditoria e Controle Interno

VERONICE NIEHUES
Técnica Contábil CRC/SC 037448/O-6

LUCIANO CEZAR BOICO
Secretário de Administração e Finanças

RELATÓRIO DA GESTÃO FISCAL DEMONSTRATIVO DA DÍVIDA CONSOLIDADA LÍQUIDA ORÇAMENTOS FISCAL E DA SEGURIDADE SOCIAL JANEIRO A AGOSTO 2014

MUNICÍPIO DE IMARUI - SC RELATÓRIO DA GESTÃO FISCAL DEMONSTRATIVO DA DÍVIDA CONSOLIDADA LÍQUIDA ORÇAMENTOS FISCAL E DA SEGURIDADE SOCIAL JANEIRO A AGOSTO 2014

RGF – ANEXO 2 (LRF, art. 55, inciso I, alínea "b")

R\$

<u>DÍVIDA CONSOLIDADA</u>	SALDO DO EXERCÍCIO ANTERIOR	SALDO DO EXERCÍCIO DE 2014		
		Até o 1º Quadrimestre	Até o 2º Quadrimestre	Até o 3º Quadrimestre
DÍVIDA CONSOLIDADA - DC (I)	2.635.767,17	2.563.963,21	2.640.331,84	
Dívida Mobiliária	0,00	0,00	0,00	
Dívida Contratual	2.403.921,45	2.332.117,49	2.364.600,23	
Interna	2.403.921,45	2.332.117,49	2.364.600,23	
Externa	0,00	0,00	0,00	
Precatórios Posteriores a 05/05/2000 (Inclusive) - Vencidos e não P	231.845,72	231.845,72	275.731,61	
Outras Dívidas	0,00	0,00	0,00	
DEDUÇÕES (II)	1.136.550,18	1.427.598,86	1.725.546,13	—
Disponibilidade de Caixa Bruta	2.832.218,10	3.074.814,55	3.219.600,68	
Demais Haveres Financeiros	3.346,30	3.346,30	-3.733,14	
(-) Restos a Pagar Processados (Exceto Precatórios)	1.699.014,22	1.650.561,99	1.490.321,41	
DÍVIDA CONSOLIDADA LÍQUIDA (DCL) (III) = (I - II)	1.499.216,99	1.136.364,35	914.785,71	
RECEITA CORRENTE LÍQUIDA - RCL	17.674.487,84	18.391.445,74	18.743.552,96	
% da DC sobre a RCL [(I) / RCL]	14,91%	13,94%	14,09%	
% da DCL sobre a RCL [(III) / RCL]	8,48%	6,18%	4,88%	
LIMITE DEFINIDO POR RESOLUÇÃO DO SENADO FEDERAL - 120%	21.209.385,41	22.069.734,89	22.492.263,55	
LIMITE DE ALERTA (inciso III do § 1º do art. 59 da LRF) - 108%	19.088.446,87	19.862.761,40	20.243.037,20	

<u>DETALHAMENTO DA DÍVIDA CONTRATUAL</u>	SALDO DO EXERCÍCIO ANTERIOR	SALDO DO EXERCÍCIO DE 2014		
		Até o 1º Quadrimestre	Até o 2º Quadrimestre	Até o 3º Quadrimestre
DÍVIDA CONTRATUAL (IV = V + VI + VII + VIII)	2.403.921,45	2.332.117,49	2.364.600,23	
DÍVIDA DE PPP (V)	0,00	0,00	0,00	
PARCELAMENTO DE DÍVIDAS (VI)	2.403.921,45	2.332.117,49	2.364.600,23	
De Tributos	0,00	0,00	0,00	
De Contribuições Sociais	2.403.921,45	2.332.117,49	2.364.600,23	
Previdenciárias	0,00	0,00	80.956,24	
Demais Contribuições Sociais	2.403.921,45	2.332.117,49	2.283.643,99	
Do FGTS	0,00	0,00	0,00	
Com Instituição Não Financeira	0,00	0,00	0,00	
DÍVIDA COM INSTITUIÇÃO FINANCEIRA (VII)	0,00	0,00	0,00	
Interna	0,00	0,00	0,00	
Externa	0,00	0,00	0,00	
DEMAIS DÍVIDAS CONTRATUAIS (VIII)	0,00	0,00	0,00	

<u>OUTROS VALORES NÃO INTEGRANTES DA DC</u>	SALDO DO EXERCÍCIO ANTERIOR	SALDO DO EXERCÍCIO DE 2014		
		Até o 1º Quadrimestre	Até o 2º Quadrimestre	Até o 3º Quadrimestre
PRECATÓRIOS ANTERIORES A 05/05/2000	0,00	0,00	0,00	
INSUFICIÊNCIA FINANCEIRA	0,00	0,00	0,00	
DEPÓSITOS	258.850,71	269.212,44	270.748,62	
RP NÃO-PROCESSADOS DE EXERCÍCIOS ANTERIORES	367.229,87	2.151.273,74	1.788.485,46	

FONTE:

Continua

1,00

—

≥

0,00

0,00

0,00

0,00

0,00

0,00

0,00

0,00

0,00

0,00

0,00

0,00

—

—

0,00

0,00

—

—

≥

0,00

0,00

0,00

0,00

0,00

0,00

0,00

0,00

0,00

0,00

0,00

0,00

0,00

—

—

≥

0,00

0,00

0,00

0,00

0,00

≥ 1/2

MUNICÍPIO DE IMARUI - SC
RELATÓRIO DA GESTÃO FISCAL
DEMONSTRATIVO DA DÍVIDA CONSOLIDADA LÍQUIDA
ORÇAMENTOS FISCAL E DA SEGURIDADE SOCIAL
JANEIRO A AGOSTO 2014

Continuação

<u>OUTROS VALORES NÃO INTEGRANTES DA DC</u>	SALDO DO EXERCÍCIO ANTERIOR	SALDO DO EXERCÍCIO DE 2014		
		Até o 1º Quadrimestre	Até o 2º Quadrimestre	Até o 3º Quadrimestre
ANTECIPAÇÕES DE RECEITA ORÇAMENTÁRIA - ARO	0,00	0,00	0,00	
REGIME PREVIDENCIÁRIO				
<u>DÍVIDA CONSOLIDADA PREVIDENCIÁRIA</u>	SALDO DO EXERCÍCIO ANTERIOR	SALDO DO EXERCÍCIO DE 2014		
		Até o 1º Quadrimestre	Até o 2º Quadrimestre	Até o 3º Quadrimestre
DÍVIDA CONSOLIDADA PREVIDENCIÁRIA (IV)	0,00	0,00	0,00	
Passivo Atuarial	0,00	0,00	0,00	
Outras Dívidas - Inclusive precatórios vencidos e não pagos	0,00	0,00	0,00	
DEDUÇÕES (V)	0,00	0,00	0,00	
Disponibilidade de Caixa Bruta	0,00	0,00	0,00	
Investimentos	0,00	0,00	0,00	
Demais Haveres Financeiros	0,00	0,00	0,00	
(-) Restos a pagar processados (exceto precatórios)	0,00	0,00	0,00	
OBRIGAÇÕES NÃO INTEGRANTES DA DC	0,00	0,00	0,00	
DÍVIDA CONSOLIDADA LÍQUIDA PREVIDENCIÁRIA (VI) = (IV - V)	0,00	0,00	0,00	

IMARUI, 29/09/2014

MANOEL VIANA DE SOUSA
Prefeito Municipal

PATRÍCIO ANGELO COSTA JÚNIOR
Chefe de Auditoria e Controle Interno

VERONICE NIEHUES
Técnica Contábil CRC/SC 037448/O-6

LUCIANO CEZAR BOICO
Secretário de Administração e Finanças

FONTE:

s 2/2

3

0,00

3

0,00

0,00

0,00

0,00

0,00

0,00

0,00

0,00

0,00

0,00

0,00

RELATÓRIO DE GESTÃO FISCAL DEMONSTRATIVO DAS GARANTIAS E CONTRAGARANTIAS DE VALORES ORÇAMENTOS FISCAL E DA SEGURIDADE SOCIAL JANEIRO A AGOSTO DE 2014

MUNICÍPIO DE IMARUI - SC
RELATÓRIO DE GESTÃO FISCAL
DEMONSTRATIVO DAS GARANTIAS E CONTRAGARANTIAS DE VALORES
ORÇAMENTOS FISCAL E DA SEGURIDADE SOCIAL
JANEIRO A AGOSTO DE 2014

RGF – Anexo 3 (LRF, art. 55, inciso I, alínea "c" e art. 40, § 1º)

R\$ 1,00

GARANTIAS CONCEDIDAS	SALDO DO EXERCÍCIO ANTERIOR	SALDO DO EXERCÍCIO DE 2014		
		Até o 1º Quadrimestre	Até o 2º Quadrimestre	Até o 3º Quadrimestre
EXTERNAS (I)				
Aval ou Fiança em operações de crédito	0,00	0,00	0,00	0,00
Outras Garantias nos Termos da LRF	0,00	0,00	0,00	0,00
INTERNAS (II)				
Aval ou Fiança em operações de crédito	0,00	0,00	0,00	0,00
Outras Garantias nos Termos da LRF	0,00	0,00	0,00	0,00
TOTAL GARANTIAS CONCEDIDAS (III) = (I + II)	0,00	0,00	0,00	0,00
RECEITA CORRENTE LÍQUIDA - RCL (IV)	17.674.487,84	18.391.445,74	18.743.552,96	0,00
% do TOTAL DAS GARANTIAS sobre a RCL	0,00	0,00	0,00	
LIMITE DEFINIDO POR RESOLUÇÃO DO SENADO FEDERAL - 22	3.888.387,32	4.046.118,06	4.123.581,65	0,00
LIMITE DE ALERTA (inciso III do §1º do art. 59 da LRF) - 19,8%	3.499.548,59	3.641.506,26	3.711.223,49	0,00

CONTRAGARANTIAS RECEBIDAS	SALDO DO EXERCÍCIO ANTERIOR	SALDO DO EXERCÍCIO DE 2014		
		Até o 1º Quadrimestre	Até o 2º Quadrimestre	Até o 3º Quadrimestre
EXTERNAS (V)				
Aval ou Fiança em operações de crédito	0,00	0,00	0,00	0,00
Outras Garantias nos Termos da LRF	0,00	0,00	0,00	0,00
INTERNAS (VI)				
Aval ou Fiança em operações de crédito	0,00	0,00	0,00	0,00
Outras Garantias nos Termos da LRF	0,00	0,00	0,00	0,00
TOTAL CONTRAGARANTIAS RECEBIDAS VII = (V + VI)	0,00	0,00	0,00	0,00

MEDIDAS CORRETIVAS:

FONTE:

IMARUI, 29/09/2014

MANOEL VIANA DE SOUSA
Prefeito Municipal

PATRÍCIO ANGELO COSTA JÚNIOR
Chefe de Auditoria e Controle Interno

VERONICE NIEHUES
Técnica Contábil CRC/SC 037448/O-6

LUCIANO CEZAR BOICO
Secretário de Administração e Finanças

RELATÓRIO DE GESTÃO FISCAL DEMONSTRATIVO DAS OPERAÇÕES DE CRÉDITO ORÇAMENTOS FISCAL E DA SEGURIDADE SOCIAL JANEIRO A AGOSTO 2014/QUADRIMESTRE MAIO - AGOSTO

MUNICÍPIO DE IMARUI - SC
RELATÓRIO DE GESTÃO FISCAL
DEMONSTRATIVO DAS OPERAÇÕES DE CRÉDITO
ORÇAMENTOS FISCAL E DA SEGURIDADE SOCIAL
JANEIRO A AGOSTO 2014/QUADRIMESTRE MAIO - AGOSTO

RGF – ANEXO 4 (LRF, art. 55, inciso I, alínea "d" e inciso III alínea "c")

R\$ 1,00

OPERAÇÕES DE CRÉDITO	VALOR REALIZADO	
	No Quadrimestre de referência	Até o Quadrimestre de referência (a)
SUJEITAS AO LIMITE PARA FINS DE CONTRATAÇÃO (I)	0,00	0,00
Mobiliária	0,00	0,00
Interna	0,00	0,00
Externa	0,00	0,00
Contratual	0,00	0,00
Interna	0,00	0,00
Abertura de Crédito	0,00	0,00
Aquisição Financiada de Bens e Arrendamento Mercantil Financeiro	0,00	0,00
Derivadas de PPP	0,00	0,00
Demais Aquisições Financiadas	0,00	0,00
Antecipação de Receita	0,00	0,00
Pela Venda a Termo de Bens e Serviços	0,00	0,00
Demais Antecipações de Receita	0,00	0,00
Assunção, Reconhecimento e Confissão de Dívidas (LRF, art. 29, § 1º)	0,00	0,00
Outras Operações de Crédito	0,00	0,00
Externa	0,00	0,00
Abertura de Crédito	0,00	0,00
Aquisição Financiada de Bens e Arrendamento Mercantil Financeiro	0,00	0,00
Antecipação de Receita	0,00	0,00
Pela Venda a Termo de Bens e Serviços	0,00	0,00
Demais Antecipações de Receita	0,00	0,00
Assunção, Reconhecimento e Confissão de Dívidas (LRF, art. 29, § 1º)	0,00	0,00
Outras Operações de Crédito	0,00	0,00
NÃO SUJEITAS AO LIMITE PARA FINS DE CONTRATAÇÃO (II)	80.956,24	80.956,24
Parcelamentos de Dívidas	80.956,24	80.956,24
De Tributos	0,00	0,00
De Contribuições Sociais	80.956,24	80.956,24
Previdenciárias	80.956,24	80.956,24
Demais Contribuições Sociais	0,00	0,00
Do FGTS	0,00	0,00
Melhoria da Administração de Receitas e da Gestão Fiscal, Financeira e Patrimonial	0,00	0,00
Programa de Iluminação Pública - RELUZ	0,00	0,00
Outras Operações de Crédito Não Sujeitas ao Limite	0,00	0,00
APURAÇÃO DO CUMPRIMENTO DOS LIMITES	VALOR	% SOBRE A RCL
RECEITA CORRENTE LÍQUIDA - RCL	18.743.552,96	—
OPERAÇÕES VEDADAS	0,00	0,00
DO PERÍODO DE REFERÊNCIA (III)	0,00	0,00
DE PERÍODOS ANTERIORES AO DE REFERÊNCIA	0,00	0,00
TOTAL CONSIDERADO PARA FINS DA APURAÇÃO DO CUMPRIMENTO DO LIMITE (IV) = (Ia + III)	0,00	0,00
LIMITE GERAL DEFINIDO POR RESOLUÇÃO DO SENADO FEDERAL PARA AS OPERAÇÕES DE CRÉDITO EXTERNAS E INTERNAS	2.998.968,47	16,00
LIMITE DE ALERTA (inciso III do §1º do art. 59 da LRF) - 14,4%	2.699.071,63	14,40
OPERAÇÕES DE CRÉDITO POR ANTECIPAÇÃO DA RECEITA ORÇAMENTÁRIA	0,00	0,00
LIMITE DEFINIDO POR RESOLUÇÃO DO SENADO FEDERAL PARA AS OPERAÇÕES DE CRÉDITO POR ANTECIPAÇÃO DA RECEITA ORÇAMENTÁRIA	1.312.048,71	7,00
TOTAL CONSIDERADO PARA CONTRATAÇÃO DE NOVAS OPERAÇÕES DE CRÉDITO (V) = (IV + IIa)	80.956,24	0,43

FONTE:

IMARUI, 29/09/2014

MANOEL VIANA DE SOUSA
Prefeito Municipal

PATRÍCIO ANGELO COSTA JÚNIOR
Chefe de Auditoria e Controle Interno

VERONICE NIEHUES
Técnica Contábil CRC/SC 037448/O-6

LUCIANO CEZAR BOICO
Secretário de Administração e Finanças

**RELATÓRIO DE GESTÃO FISCAL DEMONSTRATIVO CONSOLIDADO DA DISPONIBILIDADE DE CAIXA
ORÇAMENTOS FISCAL E DA SEGURIDADE SOCIAL JANEIRO A AGOSTO 2014/QUADRIMESTRE MAIO - AGOSTO**

MUNICÍPIO DE IMARUI - SC
RELATÓRIO DE GESTÃO FISCAL
DEMONSTRATIVO CONSOLIDADO DA DISPONIBILIDADE DE CAIXA
ORÇAMENTOS FISCAL E DA SEGURIDADE SOCIAL
JANEIRO A AGOSTO 2014/QUADRIMESTRE MAIO - AGOSTO

RGF - Anexo 5 (LRF, art. 55, Inciso III, alínea "a")

R\$ 1

REGIME PRÓPRIO DE PREVIDÊNCIA DOS SERVIDORES¹	0,00	0,00	0
---	------	------	---

FONTE:

Nota: ¹ A disponibilidade de caixa do RPPS está comprometida com o Passivo Atuarial.

IMARUI, 29/09/2014

MANOEL VIANA DE SOUSA
Prefeito Municipal

PATRÍCIO ANGELO COSTA JÚNIOR
Chefe de Auditoria e Controle Interno

VERONICE NIEHUES
Técnica Contábil CRC/SC 037448/O-6

LUCIANO CEZAR BOICO
Secretário de Administração e Finanças

1,00

1,00

RELATÓRIO DE GESTÃO FISCAL DEMONSTRATIVO CONSOLIDADO DOS RESTOS A PAGAR ORÇAMENTOS FISCAL E DA SEGURIDADE SOCIAL JANEIRO A AGOSTO 2014/QUADRIMESTRE MAIO - AGOSTO

MUNICÍPIO DE IMARUI - SC
RELATÓRIO DE GESTÃO FISCAL
DEMONSTRATIVO CONSOLIDADO DOS RESTOS A PAGAR
ORÇAMENTOS FISCAL E DA SEGURIDADE SOCIAL
JANEIRO A AGOSTO 2014/QUADRIMESTRE MAIO - AGOSTO

RGF - ANEXO 6 (LRF, art. 55, inciso III, alínea "b")							R\$ 1,00
DESTINAÇÃO DE RECURSOS	RESTOS A PAGAR						EMPENHOS NÃO LIQUIDADOS CANCELADOS(NÃO INSCRITOS POR INSUFICIENCIA FINANCEIRA)
	Liquidados e Não Pagos		Empenhados e Não Liquidados		DISPONIBILIDADE DE CAIXA LÍQUIDA (ANTES DA INSCRIÇÃO EM RESTOS A PAGAR NÃO PROCESSADOS DO EXERCÍCIO)		
	De Exercícios Anteriores	Do Exercício	De Exercícios Anteriores	Do Exercício			
AÇÕES E SERVIÇOS PÚBLICOS DE SAÚDE	1.687,00	0,00	9.130,00	0,00	28.187,16	0,00	
ALIENACAO DE BENS	0,00	0,00	0,00	0,00	(1.958,71)	0,00	
FUNDO DA INFÂNCIA E ADOLESCENCIA	55,00	0,00	0,00	0,00	(55,00)	0,00	
OUTROS RECURSOS DO FUNDO NACIONAL	0,00	3.920,10	0,00	3.819,43	(3.020,10)	0,00	
RECURSOS DO FUNDEB - 40%	903,50	0,00	0,00	0,00	(12.600,10)	0,00	
RECURSOS DO FUNDEB - 60%	0,00	0,00	0,00	0,00	11.696,60	0,00	
RECURSOS DO FUNDEB 40%	0,00	0,00	0,00	0,00	(12.600,10)	0,00	
RECURSOS DO FUNDEB 60%	0,00	0,00	0,00	0,00	11.696,60	0,00	
RECURSOS VINCULADOS ESTADUAIS	0,00	0,00	31.874,65	0,00	103.668,85	0,00	
RECURSOS VINCULADOS FEDERAIS	34.559,25	0,00	41.414,70	0,00	(45.983,37)	0,00	
TRANSFERÊNCIA SALÁRIO EDUCAÇÃO	2.239,49	0,00	0,00	0,00	(2.239,49)	0,00	
TOTAL DE RECURSOS VINCULADOS(I)	39.444,24	3.920,10	82.419,35	3.819,43	76.792,34	0,00	
Assistência Farmacêutica Básica	0,00	38.416,37	0,00	1.950,35	(37.753,84)	0,00	
Atenção Básica	0,00	24.978,58	0,00	65.801,10	495.662,54	0,00	
Atenção de MAC Ambulatorial e Hospitalar	0,00	1.079,00	0,00	631,40	71.662,90	0,00	
FUNDEB 40%	0,00	8.544,68	0,00	0,00	297.400,54	0,00	
FUNDEB 60%	0,00	0,00	0,00	3.500,10	(165.587,92)	0,00	
Índice de Gestão Descentralizada - BF	0,00	0,00	0,00	89,80	46.335,45	0,00	
Índice de Gestão Descentralizada - SUAS	0,00	500,00	0,00	1.139,00	12.291,76	0,00	
Outras Transferências do FNAS	0,00	0,00	0,00	0,00	31.093,32	0,00	
Piso Básico Fixo- PAIF/CRAS	0,00	7.481,61	0,00	2.417,90	3.003,17	0,00	
Piso Básico Variável II - API/PAC	0,00	0,00	0,00	0,00	56.503,91	0,00	
Piso de Transição de Média Complexidade - PF	0,00	1.337,60	0,00	0,00	4.012,80	0,00	
Piso Variável de Média Complexidade - PETI	0,00	0,00	0,00	0,00	22.114,20	0,00	
PNAE	0,00	10.774,37	0,00	0,00	(972,92)	0,00	
PNATE	0,00	109,00	0,00	26.270,40	5.459,20	0,00	
Programa Educação de Jovens e Adultos - PEJ	0,00	3.613,15	0,00	32.501,22	197.534,73	0,00	
Recursos Ordinários	0,00	195.419,81	0,00	56.275,88	(165.250,86)	0,00	
RECURSOS ORDINARIOS - ORÇAMENTO M	0,00	624.800,54	0,00	911.825,92	(284.735,74)	0,00	
RECURSOS ORDINARIOS - ORÇAMENTOS N	425.693,11	4.687,22	53.346,73	900,00	(612.550,70)	0,00	

R\$ 1,00

RGF - ANEXO 6 (LRF, art. 55, inciso III, alínea "b")

MUNICÍPIO DE IMARUI - SC
RELATÓRIO DE GESTÃO FISCAL
DEMONSTRATIVO CONSOLIDADO DOS RESTOS A PAGAR
ORÇAMENTOS FISCAL E DA SEGURIDADE SOCIAL
JANEIRO A AGOSTO 2014/QUADRIMESTRE MAIO - AGOSTO

Continuação 2/2

RGF - ANEXO 6 (LRF, art. 55, inciso III, alínea "b") R\$ 1,00

DESTINAÇÃO DE RECURSOS						
Liquidados e Não Pagos				RESTOS A PAGAR		EMPENHOS NÃO LIQUIDADOS CANCELADOS(NÃO INSCRITOS POR INSUFICIENCIA FINANCEIRA)
De Exercícios Anteriores		Do Exercício	Empenhados e Não Liquidados		DISPONIBILIDADE DE CAIXA LÍQUIDA (ANTES DA INSCRIÇÃO EM RESTOS A PAGAR NÃO PROCESSADOS DO EXERCÍCIO)	
			De Exercícios Anteriores	Do Exercício		
Salário Educação	0,00	25.562,75	0,00	126.044,29	223.754,84	0,00
Serviços de Saúde	0,00	64.390,38	0,00	82.637,53	290.950,08	0,00
Transferências de Convênios - Assistência Soc	0,00	147,28	0,00	1.128,95	12.869,63	0,00
Transferências de Convênios - Outros	0,00	50,00	0,00	101.650,23	502.412,85	0,00
Transferências de Convênios - Saúde	0,00	6.394,84	0,00	11.979,81	184.165,66	0,00
Vigilância em Saúde	0,00	2.976,78	0,00	6.717,85	54.693,13	0,00
TOTAL DE RECURSOS NÃO VINCULADOS(I)	425.693,11	1.021.263,96	53.346,73	1.433.461,73	1.245.068,73	0,00
TOTAL (III) = (I + II)	465.137,35	1.025.184,06	135.766,08	1.437.281,16	1.321.861,07	0,00

REGIME PRÓPRIO DE PREVIDÊNCIA DOS SERVIDORES*	0,00	0,00	0,00	0,00	0,00	0,00
---	------	------	------	------	------	------

FONTE:

Nota: * A disponibilidade de caixa do RPPS está comprometida com o Passivo Atuarial.

IMARUI , 29/09/2014

MANOEL VIANA DE SOUSA Prefeito Municipal	PATRÍCIO ANGELO COSTA JÚNIOR Chefe de Auditoria e Controle Interno	VERONICE NIEHUES Técnica Contábil CRC/SC 037448/O-6
---	---	--

LUCIANO CEZAR BOICO
Secretário de Administração e Finanças

RELATÓRIO DA GESTÃO FISCAL DEMONSTRATIVO CONSOLIDADO SIMPLIFICADO DO RELATÓRIO DE GESTÃO FISCAL ORÇAMENTOS FISCAL E DA SEGURIDADE SOCIAL ATÉ O 2º QUADRIMESTRE DE 2014

MUNICÍPIO DE IMARUI - SC
RELATÓRIO DA GESTÃO FISCAL
DEMONSTRATIVO CONSOLIDADO SIMPLIFICADO DO RELATÓRIO DE GESTÃO FISCAL
ORÇAMENTOS FISCAL E DA SEGURIDADE SOCIAL
Até o 2º Quadrimestre de 2014

L.R.F., Artigo 48 - Anexo 7

R\$ ·

DESPESAS COM PESSOAL	VALOR	% SOBRE A RCI
Despesa Total com Pessoal - DTP	10.590.174,60	56
Limite Máximo (incisos I, II e III, art. 20 da LRF) - <%>	11.246.131,78	60
Limite Prudencial (parágrafo único, art. 22 da LRF) - <%>	10.683.825,19	57
DÍVIDA CONSOLIDADA	VALOR	% SOBRE A RCI
Dívida Consolidada Líquida	914.785,71	4
Limite Definido por Resolução do Senado Federal	22.492.263,55	120
GARANTIA DE VALORES	VALOR	% SOBRE A RCI
Total das Garantias Concedidas	0,00	0
Limite Definido por Resolução do Senado Federal	4.123.581,65	22
OPERAÇÕES DE CRÉDITO	VALOR	% SOBRE A RCI
Operações de Crédito Externas e Internas	0,00	0
Operações de Crédito por Antecipação da Receita	0,00	0
Limite Definido pelo Senado Federal para Operações de Crédito Externas e Internas	2.998.968,47	16
Limite Definido pelo Senado Federal para Operações de Crédito por Antecipação da Receita	1.312.048,71	7
RESTOS A PAGAR	INSCRIÇÃO EM RESTOS A PAGAR NÃO PROCESSADOS DO EXERCÍCIO	DISPONIBILIDADE CAIXA LÍQUIDA (ANTES DA INSCRIÇÃO EM RESTOS A PAGAR NÃO PROCESSADOS DO EXERCÍCIO)
Valor Apurado nos Demonstrativos Respectivos	1.437.281,16	1.321.861

FONTE:

IMARUI , 29/09/2014

MANOEL VIANA DE SOUSA
Prefeito Municipal

PATRÍCIO ANGELO COSTA JÚNIOR
Chefe de Auditoria e Controle Interno

VERONICE NIEHUES
Técnica Contábil CRC/SC 037448/O-6

LUCIANO CEZAR BOICO
Secretário de Administração e Finanças

1,00

-

3,500,007,00

-

-

,880,00

-

0,00

-

2,00

-

0,000,003,007,00

-

DE

|

ROS

)

1,07

Imbituba

PREFEITURA

Portaria PMI/DGP Nº 437/2014

PORTARIA PMI/DGP Nº 437, de 23 de setembro de 2014.
Dispõe sobre a nomeação de Assessora II, e dá outras providências.

O PREFEITO DO MUNICÍPIO DE IMBITUBA, no uso de suas atribuições legais previstas nos Artigos 32 e 93 da Lei Orgânica do Município de Imbituba - LOM, com base na Lei Complementar nº 4.161.2013, considerando ainda o disposto na legislação em vigor,

RESOLVE:

Art. 1º Nomear ADRIANE CARDOSO FARIAS DOS SANTOS, brasileira, inscrita no CPF sob o n.º 027.837.429-85, para exercer o cargo de Assessora II junto a Secretaria Municipal de Saúde - SEMUSA, com a remuneração consignada na legislação pertinente.

Art. 2º Esta Portaria entra em vigor na data de 02 de setembro de 2014, ficando revogadas as disposições em contrário.

Imbituba, 23 de setembro de 2014.

Jaison Cardoso de Souza

Prefeito Municipal

Registre-se e Publique-se.

Registrada e publicada, no Diário Oficial dos Municípios de Santa Catarina - DOM/SC.

Zeli Pires

Secretário Municipal de Administração e Gestão Pública

PORTARIA PMI/DGP Nº 424/2014

PORTARIA PMI/DGP Nº 424, de 01 de setembro de 2014.
Dispõe sobre a Demissão por Término de Contrato de Agente Comunitário de Saúde, e dá outras providências.

O SECRETÁRIO MUNICIPAL DE ADMINISTRAÇÃO E GESTÃO PÚBLICA, no uso de suas atribuições legais que lhe confere a legislação em vigor, e com base na Lei n.º 2.150, de 08 de junho de 2001, e o artigo 37, II, da CR/88,

RESOLVE:

Art.1º Demitir por término de contrato, a abaixo relacionada, admitida em 15 de agosto de 2013, através do Processo Seletivo Simplificado Edital - 04/2013 e PORTARIA PMI/DGP Nº 554, de 09 de setembro de 2013, para exercer o cargo/função conforme descrito na tabela seguinte, com a remuneração consignada na legislação pertinente.

Nome	Cargo	CPF	Demissão
Renata Furtado Pinto dos Santos Pereira	Agente Comunitário de Saúde - PACS	096.337.949-60	15/09/2014

Art. 2º Esta Portaria entra em vigor na data de sua publicação, ficando revogadas as disposições em contrário.

Imbituba SC, 01 de setembro de 2014.

Zeli Pires

Secretário Municipal de Administração e Gestão Pública

Registre-se e Publique-se.

Registrada e publicada, no Diário Oficial dos Municípios de Santa Catarina - DOM/SC.

Andreza Barcelos Carvalho

Gerente de Gestão de Pessoas

EDITAL Nº 001/2014 PROCULT

EDITAL Nº 001/2014

PROCULT

A SECRETARIA MUNICIPAL DE CULTURA DE IMBITUBA - SECULT, com sede na Rua Ernani Cotrin nº 601 - Centro- Imbituba-SC, através do presente Edital, comunica que se encontram abertas, no período de 1º a 31 de outubro de 2014, as inscrições para o EDITAL PROCULT, que regulamenta a concessão de incentivo fiscal destinado a atividades culturais na cidade de Imbituba/SC, de acordo com o Programa Municipal de Incentivo à Cultura de Imbituba - PROCULT, que determina a Lei Complementar nº 4.276/2013 de 05/11/2013, segundo as condições estabelecidas neste Edital. O objetivo geral é apoiar iniciativas artísticas no Município de Imbituba que se revistam de interesse Cultural, buscando a ampliação das oportunidades de criação, distribuição e fruição dos bens culturais e a construção permanente de uma cidadania que incorpore a memória e a diversidade da sociedade Imbitubense, bem como que amplie o acesso à cultura.

Objetivos específicos:

- Promover a circulação de bens culturais no município;
- Oportunizar maior acesso da população aos bens culturais;
- Fomentar o conhecimento e a preservação do patrimônio cultural Imbitubense;
- Contribuir para a profissionalização dos grupos culturais;
- Alavancar o mercado cultural através da geração de trabalho e renda;

1 - DO OBJETO

1.1 O Programa Municipal de Incentivo à Cultura de Imbituba - PROCULT, que tem por objetivo o apoio e a viabilização de Projetos Culturais, mediante incentivo fiscal, por meio de renúncia fiscal do Imposto Sobre Serviços de Qualquer Natureza - ISS e/ou Imposto Predial e Territorial Urbano - IPTU.

O PROCULT integra o Sistema Municipal de Financiamento à Cultura - SMFC, regulamentando o disposto na Lei Complementar nº 4.276/2013 de 05/11/2013, que dispõe sobre o Sistema Municipal de Cultura de Imbituba.

1.2 Constitui o objeto do presente Edital a concessão de incentivo fiscal para a execução de Projetos Culturais durante o ano de 2015.

Serão incentivados os Projetos Culturais que contemplem a produção, difusão e/ou circulação das áreas e atividades descritas, a seguir:

I - áreas técnico-artísticas voltadas à cultura:

- artes visuais;
- artes digitais;
- design;
- música;
- teatro;
- dança;
- circo;
- audiovisual;
- literatura, livro e leitura;
- artesanato;
- arquitetura e urbanismo;

II - área do patrimônio cultural:
 a) culturas afro-brasileiras;
 b) culturas dos povos indígenas;
 c) cultura açoriana;
 d) culturas populares;
 e) arquivos e museus;
 f) patrimônio material e imaterial; g) empresas e produtores culturais;
 h) trabalhadores do meio cultural;
 i) instituições culturais não-governamentais

III - área de pesquisa cultural:

a) antropologia;
 b) ciências sociais;
 c) comunicação;
 d) filosofia;
 e) literatura;
 f) história

IV - Outros segmentos culturais, compreendendo atividades e áreas não previstas nos incisos anteriores, consideradas relevantes pela Comissão Municipal de Incentivo à Cultura - CMIC e SECULT, que sejam acessíveis ao público, contribuam para a construção de conhecimento e beneficiem a produção de bens artísticos e culturais.

1.3 - São consideradas como modalidades:

1.3.1 PRODUÇÃO - Ações específicas de produção voltadas ao processo de criação nas ÁREAS determinados por este edital, desenvolvidas por instituição, entidade, grupos e indivíduos.

1.3.2 DIFUSÃO - Ações específicas desenvolvidas por instituições, entidades, grupos ou indivíduos na organização de atividades cuja finalidade seja a promoção, a distribuição e o acesso aos produtos culturais das determinadas ÁREAS.

1.3.3 CIRCULAÇÃO - Ações específicas voltadas para a movimentação de produções culturais, desenvolvidas por instituições, entidades, grupos e indivíduos.

1.4 Os recursos decorrentes da renúncia fiscal prevista para o ano de 2015 alcançou o valor de R\$ 209.987,82 (duzentos e nove mil novecentos e oitenta e sete com oitenta e dois centavos), distribuídos da seguinte forma:

ÁREA	VALOR ATÉ
I - áreas técnico-artísticas voltadas à cultura:	
Artes visuais	R\$ 8.399,51
Artes digitais	R\$ 8.399,51
Design	R\$ 8.399,51
Música	R\$ 8.399,51
Teatro	R\$ 8.399,51
Dança	R\$ 8.399,51
Circo	R\$ 8.399,51
Audiovisual	R\$ 8.399,51
Literatura, livro e leitura.	R\$ 8.399,51
Artesanato	R\$ 8.399,51
Arquitetura e urbanismo	R\$ 8.399,51
II - área do patrimônio cultural:	
Culturas afro-brasileiras	R\$ 8.399,51
Culturas dos povos indígenas	R\$ 8.399,51
Cultura açoriana	R\$ 8.399,51
Culturas populares	R\$ 8.399,51
Arquivos e museus	R\$ 8.399,51
Patrimônio material e imaterial	R\$ 8.399,51
Empresas, produtores culturais.	R\$ 8.399,51

Instituições culturais não-governamentais	R\$ 8.399,51
III - área de pesquisa cultural:	
Antropologia	R\$ 8.399,51
Ciências sociais	R\$ 8.399,51
Filosofia	R\$ 8.399,51
Literatura	R\$ 8.399,51
História	R\$ 8.399,51
IV - Outros segmentos culturais, compreendendo atividades e áreas não previstas nas acima citadas.	R\$ 8.399,58
TOTAL	R\$ 209.987,82

2 - DA PARTICIPAÇÃO

2.1 Poderão concorrer ao presente Edital;

a) Pessoas Físicas;
 b) Pessoas jurídicas de direito privado, desde que conste que entre as atividades econômicas primárias ou secundárias, atividades artísticas e culturais;

2.2 Para apresentar projeto a este edital, o proponente deverá estar inscrito no Sistema Nacional de Informações e Indicadores Culturais - SNIIC, disponível no site <http://sniic.cultura.gov.br/>. Comprovar a inscrição através do número do SNIIC.

2.3 Os proponentes deverão ter residência ou sede comprovada na cidade de Imbituba/SC há no mínimo 02 (dois anos) completos.

2.4 A Secretaria Municipal de Cultura de Imbituba- SECULT realizará nos dias 13 de outubro de 2014, das 19h00min às 21h00min, uma Capacitação de Orientação para a Elaboração de Projetos, aberta ao público, dependendo da inscrição prévia a ser realizada através do e-mail: procult@imbituba.sc.gov.br ou pelo telefone: (48) 3355-8120 ou (48) 3355-8122.

2.5 Não poderão encaminhar projetos os participantes da Comissão do Conselho Municipal de Políticas Culturais - CMPC, Comissão Municipal de Incentivo à Cultura - CMIC, funcionários da Secretaria de Cultura e familiares até o segundo grau de parentesco.

3 - DO PRAZO, LOCAL E FORMA DAS INSCRIÇÕES.

3.1 Os proponentes deverão apresentar o Projeto Cultural do presente Edital, juntamente com a documentação prevista nos itens 3.2 e 3.5 deste Edital.

3.2 O Proponente deverá encaminhar um envelope lacrado contendo os dois envelopes solicitados neste Edital:

a) O primeiro envelope, denominado DOCUMENTAÇÃO OBRIGATÓRIA DO PROPONENTE, devidamente identificado e lacrado, deverá conter os documentos previstos nos itens 3.5 deste Edital, em papel A4 organizados e rubricados. Para a identificação deste envelope, o proponente deverá colar em sua parte externa a seguinte etiqueta conforme modelo a abaixo:

ENVELOPE Nº01 DOCUMENTAÇÃO
PROPONENTE:
SEGMENTO:
DESCRIÇÃO:

b) O segundo envelope, denominado PROJETO CULTURAL, deverá conter o Projeto do Proponente devidamente identificado e lacrado, em papel A4 organizado e rubricado, conforme o modelo apresentado na Resolução PMI/SECULT nº 001/2014, que permitam explicar satisfatoriamente o projeto para pleno entendimento e compreensão da equipe avaliadora. Para a identificação deste

envelope, o proponente deverá colar em sua parte externa a seguinte etiqueta conforme modelo a abaixo:

ENVELOPE Nº02 PROJETO CULTURAL
PROPONENTE:
SEGMENTO:
DESCRIÇÃO:

3.3 O período de entrega do Projeto será de 1º a 31 de outubro de 2014.

3.4 Não serão aceitas inscrições apresentadas fora do período estabelecido no item 3.3 deste Edital.

3.5 Somente serão considerados habilitados os proponentes que apresentarem a seguinte documentação:

I - Quando o Proponente Cultural for pessoa física:

- Cópia de documento de identificação, com foto;
- Certidão de inscrição no Cadastro de Pessoas Físicas - CPF;
- Curriculo, contendo as atividades culturais desenvolvidas pelo mesmo nos últimos 2 (dois) no município de Imbituba, devidamente comprovadas;
- Comprovante relativo ao domicílio no município de Imbituba por no mínimo 2 (dois) anos;
- Declaração informando que não é agente político, tanto quanto dirigente de órgão ou entidade da administração pública, de qualquer esfera governamental, ou respectivo cônjuge ou companheiro, bem como parente em linha reta, colateral ou por afinidade, até o segundo grau, além de membros do CMIC e CMPC;
- Declaração acerca da inexistência de dívida com o poder público municipal e de inscrição nos bancos de dados públicos ou privados de proteção ao crédito;

II - quando o Proponente Cultural for pessoa jurídica:

- Cópia do estatuto ou contrato social e respectivas alterações, devidamente registrado, acompanha da ata ou ato de constituição da direção;
- Certidão de inscrição no Cadastro Nacional de Pessoas Jurídicas - CNPJ pelo prazo mínimo de 2 (dois) anos, contendo "atividade cultural" registrada no campo "Código e descrição da atividade econômica principal" ou "Código e descrição da atividade econômica secundária";
- Comprovante de estar sediada no município de Imbituba por no mínimo 2 (dois) anos;
- Declaração do seu dirigente máximo informando que nenhum dos seus dirigentes é agente político, tanto quanto dirigente de órgão ou entidade da administração pública, de qualquer esfera governamental, ou respectivo cônjuge ou companheiro, bem como parente em linha reta, colateral ou por afinidade, até o segundo grau, além de membros do CMIC e CMPC;
- Declaração do seu dirigente máximo acerca da inexistência de dívida com o poder público municipal e de inscrição nos bancos de dados públicos ou privados de proteção ao crédito;
- Cópia de documento de identificação, com foto, do seu dirigente máximo e do responsável pelo Projeto Cultural, se não forem os mesmos;
- Certidão de inscrição no Cadastro de Pessoas Físicas - CPF do seu dirigente máximo e do responsável pelo Projeto Cultural, se não forem os mesmos;
- Portfólio, contendo as atividades culturais desenvolvidas pela mesma nos últimos 2 (dois) no município de Imbituba, devidamente comprovadas.

3.4 O projeto técnico deverá estar de acordo:

- O Projeto técnico deverá ser apresentado conforme o FORMULÁRIO PARA APRESENTAÇÃO DE PROJETOS (ANEXO I da Resolução PMI/SECULT nº 001/2014) e deverá conter a proposta detalhada e orçada prevendo a realização de todas as ações voltas à execução do objeto estabelecido neste edital.

b) Deverão estar anexadas ao projeto técnico às informações necessárias para a compreensão e apresentação do projeto, tais como imagens, vídeos, áudio, protótipos, roteiros, ementas e outros.

c) Os currículos de todos os profissionais envolvidos no projeto deverão estar anexados ao projeto técnico, conforme ANEXO II ou III Resolução PMI/SECULT nº 001/2014.

d) Autorizações para uso de espaços são de responsabilidade do proponente e já deverão estar anexadas ao projeto.

4 - DA ANÁLISE DAS PROPOSTAS

4.4 Somente serão considerados habilitados os proponentes que apresentarem todos os documentos exigidos no item 3.1 do presente Edital.

4.5 Os projetos técnicos dos proponentes habilitados serão analisados pelo CMIC.

4.6 O projeto que não apresentar o material exigido no projeto técnico será automaticamente desclassificado pelo CMIC.

4.7 A Comissão Municipal de Incentivo à Cultura - CMIC deve adotar, no mínimo, os seguintes critérios objetivos na seleção das propostas:

- avaliação das três dimensões culturais do projeto - simbólica econômica e social;
- adequação orçamentária;
- viabilidade de execução;
- capacidade técnico-operacional do proponente.

4.8 A falta de documentação exigida no EDITAL PROCULT será motivo de exclusão do projeto.

4.9 O PROPONENTE deverá PROTOCOLAR o projeto no Protocolo da Prefeitura Municipal de Imbituba, que posteriormente será encaminhado à Secretária Municipal de Cultura que encaminhará ao CMPC e este, por sua vez enviará ao CMIC para avaliação do projeto.

4.10 A comissão do CMIC usará ata como documento oficial de registro legal para a abertura dos envelopes. Após este procedimento os projetos selecionados serão encaminhados para aprovação do CMPC, que remeterá à SECULT que fará a publicação no órgão de publicidade legal do município.

4.11 A comissão do CMIC terá um prazo de 30 dias para análise e entrega dos projetos selecionados para a SECULT.

4.12 Os recursos destinados a uma área cultural beneficiada pelo EDITAL PROCULT, eventualmente não utilizados por falta de projetos propostos ou qualificados, poderão ser destinados a outras áreas.

5 - DA CAPTAÇÃO DO INCENTIVO FISCAL:

5.1 A SECULT emitirá uma Declaração de Incentivo para a SEFAZ descrevendo a classificação dos projetos contemplados.

5.2 A SEFAZ emitirá os Certificados de Incentivo a Projeto Cultural - CIPC, nominal e intransferível, equivalentes a 10 UFM's (Unidade Fiscal do Município), em quantidade suficiente para compor o valor da Declaração de Incentivo no prazo de 30 dias.

5.3 O CIPC terá prazo de validade de 01 (um) ano, a contar da sua expedição.

5.4 O CIPC assegura ao Incentivador Cultural, após a comprovada transferência de recursos financeiros para a realização de Projeto Incentivado, a utilização dos mesmos para o pagamento de impostos municipais no percentual correspondente a 20% (vinte por cento) do valor devido a cada incidência dos tributos.

5.5 Os contribuintes que pagarem os impostos parceladamente também poderão patrocinar Projetos Incentivados, cabendo à SEFAZ definir, com a SECULT, a sua operacionalização.

5.6 Os contemplados deverão comparecer a sede da Secretaria de Cultura de Imbituba, após a publicação no Diário Oficial no prazo de 45 dias úteis para firmar o respectivo instrumento, sujeitando-se as normas expressas no presente Edital. O não comparecimento no prazo fixado para assinatura do convênio será considerado como desistência.

5.7 Em todos os recursos de mídia e divulgação, na realização dos projetos beneficiados, deverão ser inseridas a logomarca do PROCULT, e do Governo de Imbituba, que serão disponibilizados pela Secretaria de Cultura - SECULT.

5.8 Todos os materiais impressos relacionados ao projeto beneficiado deverão ser submetidos à análise da Secretaria Especial de Comunicação-SECON, antes da confecção dos mesmos.

5.9 No caso de o Incentivado não cumprir o prazo de produção ou não utilizar a totalidade dos recursos captados, deverá devolver o montante recebido ou não utilizado a Prefeitura Municipal de Imbituba, corrigido monetariamente.

6 - DA PRESTAÇÃO DE CONTAS

6.1 O relatório e respectiva prestação de contas do projeto beneficiado deverão ser encaminhados, 01 (UMA) VIA IMPRESSA à Secretaria de Cultura de Imbituba, segundo os formulários constantes no ANEXO IV PMI/SECULT nº 001/2014, devidamente preenchidos e acompanhados da documentação comprobatória das despesas realizadas pelo projeto, no prazo de até 30(trinta) dias após a conclusão do projeto.

6.2 Prazo máximo de um ano para a execução do projeto.

6.3 Será encaminhada uma cópia da prestação de Contas ao Órgão Competente para análise contábil e outra ao CMIC para análise de cumprimento do projeto.

6.4 Na prestação de contas só serão aceitos os comprovantes de despesas efetuadas a partir da data deliberação a entrega dos CIPC.

6.5 Junto à prestação de contas deverá ser anexado o relatório final do projeto.

7 - DAS DISPOSIÇÕES GERAIS

7.1 A inscrição do concorrente implica na prévia e integral concordância das normas do presente Edital.

7.2 A Prefeitura Municipal de Imbituba, em todas as suas instâncias e programas, poderá fazer uso das imagens e sons dos projetos aprovados, por tempo ilimitado, sem quaisquer ônus adicionais, para divulgação do EDITAL PROCULT e demais convicções substitucionais.

7.3 Os projetos que não forem aprovados serão devolvidos aos proponentes.

7.4 Rejeitada a prestação de contas em razão da existência de dolo, fraude, simulação, conluio, desvio dos objetivos ou dos recursos, o proponente estará sujeito à multa de 2 (duas) vezes o valor que deveria ter sido efetivamente aplicado no projeto, sem prejuízo de outras sanções civis, penais ou tributárias, bem como a exclusão de qualquer possibilidade de benefício do PROCULT, por um período de 8(oito) anos após o cumprimento dessas obrigações.

Imbituba, 01 de outubro de 2014.

Valéria Fabiana Corrêa Rodrigues
Secretária Municipal de Cultura

RESOLUÇÃO PMI/SECULT Nº 001, de 16 de junho de 2014.

Regulamenta a inscrição de Projetos Culturais no Programa Municipal de Incentivo à Cultura de Imbituba - PROCULT e dá outras providências.

A SECRETARIA MUNICIPAL DE CULTURA:

No uso da competência que lhe é atribuída pelo artigo 9º da Lei Municipal nº 4.276 de 05 de novembro de 2013,

RESOLVE:

Art. 1º A apresentação de Projeto Incentivado, no âmbito do Programa Municipal de Incentivo à Cultura de Imbituba - PROCULT observará formulário de inscrição específico, conforme Anexo I desta Resolução, o qual deverá ser preenchido corretamente pelo

Proponente Cultural.

Parágrafo único. Juntamente com o formulário, deverão ser anexados os seguintes documentos comprobatórios:

I - Quando o Proponente Cultural for pessoa física:

- a) cópia de documento de identificação, com foto;
- b) certidão de inscrição no Cadastro de Pessoas Físicas - CPF;
- c) currículo, contendo as atividades culturais desenvolvidas pelo mesmo nos últimos 2 (dois) no município de Imbituba, devidamente comprovadas;
- d) comprovante relativo ao domicílio no município de Imbituba por no mínimo 02(dois) anos;
- e) declaração informando que não é agente político, tanto quanto dirigente de órgão ou entidade da administração pública, de qualquer esfera governamental, ou respectivo cônjuge ou companheiro, bem como parente em linha reta, colateral ou por afinidade, até o segundo grau;
- f) declaração acerca da inexistência de dívida com o poder público municipal e de inscrição nos bancos de dados públicos ou privados de proteção ao crédito;

II - Quando o Proponente Cultural for pessoa jurídica:

- a) cópia do estatuto ou contrato social e respectivas alterações, devidamente registrado, acompanha da ata ou ato de constituição da direção;
- b) certidão de inscrição no Cadastro Nacional de Pessoas Jurídicas - CNPJ pelo prazo mínimo de 2 (dois) anos, contendo atividade cultural registrada no campo "Código e descrição da atividade econômica principal" ou "Código e descrição da atividade econômica secundária";
- c) comprovante de estar sediada no município de Imbituba por no mínimo 02(dois) anos;
- d) declaração do seu dirigente máximo informando que nenhum dos seus dirigentes é agente político, tanto quanto dirigente de órgão ou entidade da administração pública, de qualquer esfera governamental, ou respectivo cônjuge ou companheiro, bem como parente em linha reta, colateral ou por afinidade, até o segundo grau;

e) declaração do seu dirigente máximo acerca da inexistência de dívida com o poder público municipal e de inscrição nos bancos de dados públicos ou privados de proteção ao crédito;

f) cópia de documento de identificação, com foto, do seu dirigente máximo e do responsável pelo Projeto Cultural, se não forem os mesmos;

g) certidão de inscrição no Cadastro de Pessoas Físicas - CPF do seu dirigente máximo e do responsável pelo Projeto Cultural, se não forem os mesmos;

h) portfólio, contendo as atividades culturais desenvolvidas pela mesma nos últimos 2 (dois) no município de Imbituba, devidamente comprovadas.

Art. 2º Fica revogada a Resolução PMI/SECULT nº 001, de 26 de novembro de 2013.

Art. 3º Esta Resolução entrará em vigor na data de sua publicação no Diário Eletrônico Oficial dos Municípios de Santa Catarina - DOM/SC.

Imbituba, 16 de junho de 2014.

Valéria Fabiana Correa Rodrigues
Secretária Municipal de Cultura

Registre-se e publique-se.

Registrada e publicada no Diário Oficial dos Municípios de Santa Catarina - DOM/SC.

Débora Costa Ribeiro de Campos
Técnica Contabilidade
Assessora

ANEXO I

FORMULÁRIO PARA APRESENTAÇÃO DE PROJETOS

Nº PROTOCOLO: _____

1- IDENTIFICAÇÃO DO PROPONENTE

Pessoa Física:

Pessoa Jurídica/ Entidade Representativa de Classe:

1.1 RAZÃO SOCIAL DO ÓRGÃO OU ENTIDADE:				
1.2 ENDEREÇO COMPLETO:			1.3 CNPJ:	
1.4 BAIRRO	1.5 MUNICÍPIO:	1.6 CEP:	1.7 UF:	
1.8 CAIXA POS- TAL:	1.9 TELEFONE COMER- CIAL:		1.10 CELULAR:	
1.11 FAX:	1.12 ENDEREÇO NA IN- TERNET:		1.13 E-MAIL:	
1.14 NOME DO DIRIGENTE DA ENTIDADE:				
1.15 RG:	1.16 DATA DA EXPEDIÇÃO:	1.17 ORGÃO EXPEDIDOR:	1.18 CPF:	
1.19 NACIONALI- DADE:	1.20 ESCOLARIDADE:		1.21 PROFISSÃO	
1.22 DATA DA POSSE:	1.23 DUR. MAN- DATO:	1.24 E-MAIL:		
1.25 ENDEREÇO RESIDENCIAL:			1.26 BAIRRO:	
1.27 FONE RESI- DENCIAL:	1.28 CELULAR:	1.29 MUNICÍPIO :	1.30 CEP :	1.31 UF :
1.32 SETOR DE ATUAÇÃO DA ENTIDADE () ARTES VISUAIS () CINEMA () CULTURA DIGITAL () CULTURA POPU- LAR () DANÇA () MUSICA () PATRIMÔNIO () LITERATURA () TEATRO				
1.33 MODALIDADES: () PESQUISA () DIFUSÃO () FORMAÇÃO () PRODUÇÃO				
1.34 NÚMERO SNIIC: (REALIZAR CADASTRO NO SITE): http://sniic.cultura.gov.br/				

2 - TÍTULO DO PROJETO:

3 - MODALIDADE DO PROJETO
ÁREA QUE SE INSERE:
MODALIDADES:
4 - OBJETO DO PROJETO - Informe a que se destina o projeto.

5 - JUSTIFICATIVA - Informe porque propôs o projeto.

6 - OBJETOS - Informe o que deseja realizar, inclusive seus resultados.

7 - PRAZO DE EXECUÇÃO - Indique o período de tempo previsto para realização do projeto.

// a //

8 - LOCAL DA REALIZAÇÃO -
Informe onde serão realizados as
atividades previstas no projeto.

Local:	
Endereço:	
Bairro:	
9 - PÚBLICO ALVO - Identifique e quantifique a clientela a ser beneficiada com o projeto.	
() CRIANÇAS () ADOLESCENTES () ADULTOS () IDOSOS () PÚBLICO NÃO ESPECÍFICO	

10 - METAS - As metas detalham os objetivos, são quantitativas e servem como instrumento para avaliar se o projeto funcionou de acordo com o previsto.

11 - ESTRÁTEGIAS DE AÇÃO/CRONOGRAMA- Enumere as atividades necessárias para atinge os objetivos desejados e explique como pretende desenvolvê-las.

12 - ORÇAMENTO DISCRIMINADO - Indique tudo o que será pago ou comprado para a realização do projeto.

ITEM	ESPECIFICAÇÃO	UNID. MED.	QTD.	VALOR UNIT.	VALOR TOTAL

TOTAL GERAL

13 - PARTICIPAÇÃO NA EXECUÇÃO DO PROJETO - Pessoa Jurídica e Física

IDENTIFICAÇÃO	GRAU DE RESPONSABILIDADE/FUNÇÃO

14 - IDENTIFICAÇÃO DO REALIZADOR/EXECUTOR - Pessoa responsável pelas atividades do projeto.

<p>15 - DECLARAÇÃO</p> <p>A inscrição efetuada implica na plena aceitação de todas as condições estabelecidas na Lei Municipal nº 4.276 de 05/11/2013 da Secretaria Municipal de Cultura de Imbituba. As informações são verdadeiras e de minha inteira responsabilidade.</p> <p>LOCAL/DATA: _____</p> <p>NOME DO PROPONENTE: _____</p> <p>ASSINATURA DO PROPONENTE: _____</p>

ANEXO II
CURRÍCULO PESSOA JURÍDICA
IDENTIFICAÇÃO DA INSTITUIÇÃO/ENTIDADE

BREVE HISTÓRICO

Descrever em, no máximo 10 linhas, a trajetória (artística e cultural) e a linha de atuação de Instituição/entidade, desde o momento da sua formação.

PRINCIPAIS REALIZAÇÕES NA ÁREA CULTURAL

Resumo, no máximo 20 linhas, os principais trabalhos realizados, atendo-se aos últimos 10 anos.

PARTICIPAÇÃO NA CONSTRUÇÃO DE POLITICAS CULTURAIS

Resuma em, no máximo 10 linhas, a sua participação Conselhos, Fóruns ou outras instâncias de participação que evidenciem o seu compromisso com a coletividade e com o desenvolvimento cultural local.

ANEXO III

CURRÍCULO PESSOA FISICA
IDENTIFICAÇÃO DO PROFISSIONAL

FUNÇÃO A SER DESEMPENHADA NO PROJETO

FORMAÇÃO PROFISSIONAL

Resuma em, no máximo 20 linhas, sua formação profissional, destacando apenas aspectos relevantes ao projeto em questão.

EXPERIÊNCIA PROFISSIONAL

Resuma em, no máximo 20 linhas os principais trabalhos realizados, atendo-se aos últimos 10 anos.

PARTICIPAÇÃO NA CONSTRUÇÃO DE POLITICAS CULTURAIS

Resuma em, no máximo 10 linhas, a sua participação Conselhos, Fóruns ou outras instâncias de participação que evidenciem o seu compromisso com a coletividade e com o desenvolvimento cultural local.

ANEXO IV

ROTEIRO PARA RELATÓRIO

IDENTIFICAÇÃO DO PROJETO	
TÍTULO DO PROJETO:	Nº PROTOCOLO: (indicar o número do protocolo recebido no ato da apresentação do projeto).
PROPONENTE:	
TÓPICOS A SEREM ABORDADOS	

1. PERÍODO: (mencionar o período de realização do projeto conforme previsto no cronograma aprovado).
2. OBJETIVOS: (descrever detalhadamente os objetivos alcançados, se diferente do projeto aprovado, justificar).
3. METAS: (descrever detalhadamente metas, qualitativas e quantitativas, alcançadas se diferente do projeto aprovado, justificado).
4. ATIVIDADES REALIZADAS: Enumere as atividades realizadas.
5. ESTRATÉGIAS DE AÇÃO: Descreva como foram desenvolvidas as ações/atividades previstas no projeto para atingir os objetivos alcançados, detalhando cada etapa.
6. DIFICULDADES ENFRENTADAS: Descreva os problemas e soluções encontradas.
7. CONCLUSÃO: Considerações finais.
8. CUSTOS DO PROJETO
Item
Fornecedor/Prestador
Nº Nota
Data - Nota
Valor da Nota
De Serviço
Fiscal
Fiscal
Fiscal
9 - DATA, NOME E ASSINATURA DO PROPONENTE OU RESPONSÁVEL PELO PROJETO.

DECRETO PMI Nº 215.2014

DECRETO PMI Nº 215, DE 25 DE SETEMBRO DE 2014.

Estabelece o valor da contribuição mensal à Associação dos Municípios da Região de Laguna - AMUREL.

O PREFEITO DE IMBITUBA, no uso de suas atribuições legais, que lhe são conferidas pelo art. 93, VII, da Lei Orgânica do Município, e

CONSIDERANDO a autorização legislativa expressa na Lei nº 4.005, de 14 de dezembro de 2011;

CONSIDERANDO o disposto no Prejulgado nº 0955 editado pelo Tribunal de Contas do Estado de Santa Catarina;

CONSIDERANDO o teto das contribuições ordinárias dos Municípios associados à AMUREL estabelecido no Inciso I do art. 48 do Estatuto Social da Associação dos Municípios de Região de Laguna;

CONSIDERANDO o requerimento e a prestação de contas objeto do Ofício 578/2014, lavrado em 22 de setembro de 2014, pelo Diretor Executivo da AMUREL e dirigido ao Chefe do Poder Executivo Municipal de Imbituba, protocolizado nesta Prefeitura sob Processo 17247/2014;

DECRETA:

Art. 1º Fica estabelecido em R\$ 18.300,00 (dezoito mil e trezentos reais) o valor da contribuição mensal do Município de Imbituba à Associação dos Municípios da Região de Laguna - AMUREL.

Art. 2º Este Decreto entrará em vigor na data de sua publicação.

Imbituba, 25 de setembro de 2014.

Jaison Cardoso de Souza
 Prefeito de Imbituba

Registre-se e Publique-se.

Registrado e publicado, no Diário Oficial dos Municípios de Santa Catarina - DOM/SC.

Cadir Garbeloto Cargnin
Secretário Municipal de Governo

PORTARIA PMI/DGP Nº 439/2014

PORTARIA PMI/DGP Nº 439, de 25 de setembro de 2014.
Dispõe sobre a Exoneração de Chefe de Departamento de Documentação e Patrimônio, e dá outras providências.

O PREFEITO DO MUNICÍPIO DE IMBITUBA, no uso de suas atribuições legais previstas nos Artigos 32 e 93 da Lei Orgânica do Município de Imbituba - LOM, com base na Lei Complementar nº 4.161.2013, considerando ainda o disposto na legislação em vigor,

RESOLVE:

Art. 1º Exonerar, ERALDO BITTENCOURT MOTA, brasileiro, inscrito no CPF sob o n.º 578.596.719-72, do cargo de Chefe de Departamento de Documentação e Patrimônio, junto a Secretaria Municipal de Administração e Gestão Pública.

Art. 2º Esta Portaria entra em vigor na data de 30 de setembro de 2014, ficando revogadas as disposições em contrário.

Imbituba, 25 de setembro de 2014.
Jaison Cardoso de Souza
Prefeito Municipal

Registre-se e Publique-se.
Registrada e publicada, no Diário Oficial dos Municípios de Santa Catarina - DOM/SC.

Zeli Pires
Secretário Municipal de Administração e Gestão Pública

PORTARIA PMI/DGP Nº 440/2014

PORTARIA PMI/DGP Nº 440, de 26 de setembro de 2014.
Dispõe sobre a admissão de Motorista, e dá outras providências.

O SECRETÁRIO MUNICIPAL DE ADMINISTRAÇÃO E GESTÃO PÚBLICA, no uso de suas atribuições legais que lhe confere a legislação em vigor, e com base na Lei n.º 1.144, de 29 de abril de 1991, e o artigo 37, II, da CR/88,

RESOLVE:

Art.1º Admitir, o abaixo relacionado, aprovado no Concurso Público Edital - 01/2011, com carga horária de 40 horas semanais, para exercer o cargo/função, conforme descrito na tabela seguinte, com a remuneração consignada na legislação pertinente.

Nome	Cargo	CPF	Admissão
Eraldo Bittencourt Mota	Motorista	578.596.719-72	01/10/2014

Art. 2º Esta Portaria entrará em vigor na data de sua publicação, ficando revogadas as disposições em contrário.

Imbituba, 26 de setembro de 2014.
Zeli Pires
Secretário Municipal de Administração e Gestão Pública

Registre-se e Publique-se.
Registrada e publicada, no Diário Oficial dos Municípios de Santa

Catarina - DOM/SC.

Andreza Barcelos Carvalho
Gerente de Gestão de Pessoas

PUBLICAÇÃO DE EXTRATO DE REABERTURA DE PREGÃO PRESENCIAL Nº 72/2014 (PMI)

PREFEITURA MUNICIPAL DE IMBITUBA
PROCESSO Nº 122/2014
PREGÃO PRESENCIAL Nº 72/2014

A Pregoeira Oficial do Município de Imbituba, torna público o fim da suspensão do processo licitatório nº 122/2014 cujo objeto é o aquisição de servidores, storage, nobreak e licenciamento com garantia e assistência técnica.

A sessão pública para recebimento de envelopes do objeto já citado, se realizará em 14 de outubro de 2014, às 14:00 horas na Diretoria de Licitações.

O Edital encontra-se a disposição dos interessados, na Diretoria de Licitações, situada à Rua Ernani Cotrin, 601, Centro, das 13:00 às 19:00 horas, de Segunda a Sexta-feira, ou no site www.imbituba.sc.gov.br - link Portal da Transparência.

Imbituba, 02 de outubro de 2014.
Zeli Pires
Secretário de Administração

PORTARIA PMI/DGP Nº 441/2014

PORTARIA PMI/DGP Nº 441, de 30 de setembro de 2014.
Dispõe sobre concessão de licença-prêmio, e dá outras providências.

O PREFEITO MUNICIPAL DE IMBITUBA, no uso de suas atribuições legais que lhe confere a legislação em vigor, e com base na Lei n.º 1.144, de 29 de abril de 1991, considerando ainda o disposto na legislação em vigor;

RESOLVE:

Art. 1º Conceder licença-prêmio, a servidora ANDREZA BARCELOS CARVALHO, Administradora - 40h, inscrita no CPF sob o n.º 051.581.209-94, admitida em 18 de setembro de 2008, contrato nº 4583, referente ao quinquênio devido, conforme quadro abaixo:

Período aquisitivo	Períodos de Fruição
2008 a 2013	13/10/2014 a 11/11/2014 02/03/2015 a 31/03/2015 01/07/2015 a 30/07/2015

Art. 2º Esta Portaria entrará em vigor na data de sua publicação, ficando revogadas as disposições em contrário.

Imbituba, 30 de setembro de 2014.
Jaison Cardoso de Souza
Prefeito Municipal

Registre-se e Publique-se.
Registrada e publicada, no Diário Oficial dos Municípios de Santa Catarina - DOM/SC.

Zeli Pires
Secretário Municipal de Administração e Gestão Pública

PORTARIA PMI/DGP Nº 442/2014

PORTARIA PMI/DGP Nº 442, de 30 de setembro de 2014.
Dispõe sobre a demissão de Médico, e dá outras providências.

A SECRETÁRIA MUNICIPAL DE SAÚDE, no uso de suas atribuições legais que lhe confere a legislação em vigor, com base na Lei n.º 2.150, de 08 de junho de 2001; e
Considerando a necessária instalação/funcionamento inadiável de serviços públicos essenciais e, com fundamento no inciso IX, do Art. 37, da Constituição Federal, de 05 de outubro de 1988,

RESOLVE:

Art. 1º Demitir a pedido, a abaixo relacionada, admitida em caráter emergencial em 01 de setembro de 2014, através da PORTARIA PMI/DGP Nº 417, de 27 de agosto de 2014, para exercer o cargo/emprego público de Médico, com carga horária de 40 horas semanais.

Nome	CPF	Demissão
Larissa de Freitas Nunes	009.402.469-37	30/09/2014

Art. 2º Esta Portaria entra em vigor na data de 30 de setembro de 2014, ficando revogadas as disposições em contrário.

Imbituba, 30 de setembro de 2014.

Maria Martins dos Passos Souza
Secretária Municipal de Saúde

Registre-se e Publique-se.

Registrada e publicada, no Diário Oficial dos Municípios de Santa Catarina - DOM/SC.

EXTRATO: PMI SEAGP 2014/227 A00

ESTADO DE SANTA CATARINA

PREFEITURA MUNICIPAL DE IMBITUBA

Extrato: PMI SEAGP 2014/227 A00

Contratada: TECOMINI LTDA ME

C.N.P.J: 13.794.058/0001-04

Objeto: CONTRATAÇÃO DE UMA EMPRESA DE OBRAS CIVIS COM FORNECIMENTO DE MÃO DE OBRA PARA EXECUÇÃO DAS INSTALAÇÕES ELÉTRICAS (CIRCUITOS) PARA LIGAÇÃO DOS APARELHOS DE AR CONDICIONADOS QUE ESTÃO SENDO INSTALADOS NO PAÇO MUNICIPAL.

Valor: R\$ 13.881,46 Prazo: 90 dias

Fundamento: Processo nº. 119/2014 Dispensa nº26/2014

Imbituba, 18 de setembro de 2014.

Zeli Pires
Secretário Municipal de Administração e Gestão Pública
Contratante

Tecomini Ltda Me
Representante Legal
Contratada

PORTARIA PMI/DGP Nº 443/2014

PORTARIA PMI/DGP Nº 443, de 30 de setembro de 2014.

Dispõe sobre a Exoneração de Assessora IV, e dá outras providências.

O PREFEITO DO MUNICÍPIO DE IMBITUBA, no uso de suas atribuições legais previstas nos Artigos 32 e 93 da Lei Orgânica do Município de Imbituba - LOM, com base na Lei Complementar nº 4.161.2013, considerando ainda o disposto na legislação em vigor,

RESOLVE:

Art. 1º Exonerar, LIANA APARECIDA MACHADO CÂNDIDO, brasileira, inscrita no CPF sob o n.º 888.448.899-00, nomeada em 01 de abril de 2013, através da PORTARIA PMI/DGP Nº 228, de 24 de abril de 2013, do cargo de Assessora IV, junto a Secretaria Municipal de Desenvolvimento Regional Oeste.

Art. 2º Esta Portaria entra em vigor na data de 30 de setembro de 2014, ficando revogadas as disposições em contrário.

Imbituba, 30 de setembro de 2014.

Jaison Cardoso de Souza
Prefeito Municipal

Registre-se e Publique-se.

Registrada e publicada, no Diário Oficial dos Municípios de Santa Catarina - DOM/SC.

Zeli Pires

Secretário Municipal de Administração e Gestão Pública

PORTARIA PMI/DGP Nº 444/2014

PORTARIA PMI/DGP Nº 444, de 30 de setembro de 2014.

Dispõe sobre a nomeação de Assessor IV e, dá outras providências.

O PREFEITO DO MUNICÍPIO DE IMBITUBA, no uso de suas atribuições legais previstas nos Artigos 32 e 93 da Lei Orgânica do Município de Imbituba - LOM, com base na Lei Complementar nº 4.161/2013, considerando ainda o disposto na legislação em vigor,

RESOLVE:

Art. 1º Nomear LÊNIO LUIZ BRASIL DE JESUS, brasileiro, inscrito no CPF sob o n.º 062.527.409-18, para exercer o cargo de Assessor IV junto a Secretaria Municipal de Saúde, com a remuneração consignada na legislação pertinente.

Art. 2º Esta Portaria entra em vigor na data de 1º de outubro de 2014, ficando revogadas as disposições em contrário.

Imbituba, 30 de setembro de 2014.

Jaison Cardoso de Souza
Prefeito Municipal

Registre-se e Publique-se.

Registrada e publicada, no Diário Oficial dos Municípios de Santa Catarina - DOM/SC.

Zeli Pires

Secretário Municipal de Administração e Gestão Pública

PORTARIA PMI/DGP Nº 445/2014

PORTARIA PMI/DGP Nº 445, de 30 de setembro de 2014.

Dispõe sobre a Exoneração de Assessora II, e dá outras providências.

O PREFEITO DO MUNICÍPIO DE IMBITUBA, no uso de suas atribuições legais previstas nos Artigos 32 e 93 da Lei Orgânica do Município de Imbituba - LOM, com base na Lei Complementar nº 4.161.2013, considerando ainda o disposto na legislação em vigor,

RESOLVE:

Art. 1º Exonerar, ADRIANE CARDOSO FARIAS DOS SANTOS, brasileira, inscrita no CPF sob o n.º 027.837.429-85, nomeada em 02 de setembro de 2014, através da PORTARIA PMI/DGP Nº 437, de 23 de setembro de 2014, do cargo de Assessora II, junto a Secretaria Municipal de Saúde.

Art. 2º Esta Portaria entra em vigor na data de 30 de setembro de 2014, ficando revogadas as disposições em contrário.

Imbituba, 30 de setembro de 2014.

Jaison Cardoso de Souza

Prefeito Municipal

Registre-se e Publique-se.

Registrada e publicada, no Diário Oficial dos Municípios de Santa Catarina - DOM/SC.

Zeli Pires

Secretário Municipal de Administração e Gestão Pública

PORTARIA PMI/DGP Nº 446/2014

PORTARIA PMI/DGP Nº 446, de 30 de setembro de 2014.

Dispõe sobre a nomeação de Assessora II, e dá outras providências.

O PREFEITO DO MUNICÍPIO DE IMBITUBA, no uso de suas atribuições legais previstas nos Artigos 32 e 93 da Lei Orgânica do Município de Imbituba - LOM, com base na Lei Complementar nº 4.161.2013, considerando ainda o disposto na legislação em vigor,

RESOLVE:

Art. 1º Nomear LIANA APARECIDA MACHADO CÂNDIDO, brasileira, inscrita no CPF sob o n.º 888.448.899-00, para exercer o cargo de Assessora II, junto a Secretaria Municipal de Desenvolvimento Regional Oeste, com a remuneração consignada na legislação pertinente.

Art. 2º Esta Portaria entra em vigor na data de 1º de outubro de 2014, ficando revogadas as disposições em contrário.

Imbituba, 30 de setembro de 2014.

Jaison Cardoso de Souza

Prefeito Municipal

Registre-se e Publique-se.

Registrada e publicada, no Diário Oficial dos Municípios de Santa Catarina - DOM/SC.

Zeli Pires

Secretário Municipal de Administração e Gestão Pública

EXTRATO: PMI SETUR 2014/230 A00

ESTADO DE SANTA CATARINA

PREFEITURA MUNICIPAL DE IMBITUBA

Extrato: PMI SETUR 2014/230 A00

Contratada: ELAINE FREITAS ALEXANDRE DOS SANTOS ME

C.N.P.J: 19.550.923/0001-45

Objeto: CONTRATAÇÃO DE UMA EMPRESA PARA ORGANIZAR CONCURSO FOTOGRAFICO DO FESTIVAL NACIONAL DA BALEIA FRANCA 2014.

Valor: R\$ 5.000,00 Prazo: 31/12/2014

Fundamento: Processo nº. 123/2014 Dispensa nº27/2014

Imbituba, 24 de setembro de 2014.

Adilson Jorge Silvestre

Secretário Municipal de Turismo

Contratante

Elaine Freitas Alexandre dos Santos Me

Representante Legal

Contratada

PORTARIA PMI/DGP Nº 447/2014

PORTARIA PMI/DGP Nº 447, de 30 de setembro de 2014.

Dispõe sobre a nomeação de Assessor II, e dá outras providências.

O PREFEITO DO MUNICÍPIO DE IMBITUBA, no uso de suas atribuições legais previstas nos Artigos 32 e 93 da Lei Orgânica do Município de Imbituba - LOM, com base na Lei Complementar nº 4.161.2013, considerando ainda o disposto na legislação em vigor,

RESOLVE:

Art. 1º Nomear PEDRO JOÃO CUSTÓDIO, brasileiro, inscrito no CPF sob o n.º 068.724.501-00, para exercer o cargo de Assessor II, junto a Secretaria Municipal de Infraestrutura e Mobilidade Urbana, com a remuneração consignada na legislação pertinente.

Art. 2º Esta Portaria entra em vigor na data de 1º de outubro de 2014, ficando revogadas as disposições em contrário.

Imbituba, 30 de setembro de 2014.

Jaison Cardoso de Souza

Prefeito Municipal

Registre-se e Publique-se.

Registrada e publicada, no Diário Oficial dos Municípios de Santa Catarina - DOM/SC.

Zeli Pires

Secretário Municipal de Administração e Gestão Pública

EXTRATO: PMI SDR NORTE 2014/231 A00

ESTADO DE SANTA CATARINA

PREFEITURA MUNICIPAL DE IMBITUBA

Extrato: PMI SDR NORTE 2014/231 A00

Contratada: CONSTRUVILA LTDA

C.N.P.J: 01.855.390/0001-44

Objeto: FORNECIMENTO DE MATERIAL E MÃO DE OBRA PARA IMPLANTAÇÃO DE DRENAGEM E PAVIMENTAÇÃO COM PEÇAS PRÉ-MOLDADAS DE CONCRETO PCC, DA RUA CAMINHO DO ALTO DO MORRO, SITUADA NO BAIRRO DE IBIRAQUERA - IMBITUBA/SC.

Valor: R\$ 102.115,00 Prazo: 90 dias

Fundamento: Processo nº. 120/2014 Carta Convite nº08/2014

Imbituba, 25 de setembro de 2014.
Nivaldo Marques Gabriel
Secretário Municipal de Desenvolvimento Regional Norte
Contratante

Construvila Ltda
Representante Legal
Contratada

EXTRATO: PMI SEDUC 2014/228 A00

ESTADO DE SANTA CATARINA
PREFEITURA MUNICIPAL DE IMBITUBA
Extrato: PMI SEDUC 2014/228 A00
Contratada: PRISCILA GONÇALVES DE ALBUQUERQUE.
C.N.P.J: 040.805.769-60
Objeto: CONTRATAÇÃO DE PESSOA FÍSICA ESPECIALIZADA NA
DIREÇÃO E EXECUÇÃO DO PROJETO "A ESCOLA QUE DANÇA"
Valor: R\$ 6.000,00 Prazo: 31/12/2014
Fundamento: Processo nº. 121/2014 Inexigibilidade nº08/2014

Imbituba, 23 de setembro de 2014.
Michela da Silva Freitas
Secretária Municipal de Educação
Contratante

Priscila Gonçalves de Albuquerque
Representante Legal
Contratada

PORTARIA PMI/DGP Nº 448/2014

PORTARIA PMI/DGP Nº 448, de 30 de setembro de 2014.
Dispõe sobre a nomeação de Chefe de Departamento de Controle
dos Centros de Referência de Saúde, e dá outras providências.

O PREFEITO DO MUNICÍPIO DE IMBITUBA, no uso de suas atribuições legais previstas nos Artigos 32 e 93 da Lei Orgânica do Município de Imbituba - LOM, com base na Lei Complementar nº 4.161.2013, considerando ainda o disposto na legislação em vigor,

RESOLVE:

Art. 1º Nomear ADRIANE CARDOSO FARIAS DOS SANTOS, brasileira, inscrita no CPF sob o n.º 027.837.429-85, para exercer o cargo de Chefe de Departamento de Controle dos Centros de Referência de Saúde, junto a Secretaria Municipal de Saúde, com a remuneração consignada na legislação pertinente.

Art. 2º Esta Portaria entra em vigor na data de 1º de outubro de 2014, ficando revogadas as disposições em contrário.

Imbituba, 30 de setembro de 2014.
Jaison Cardoso de Souza
Prefeito Municipal

Registre-se e Publique-se.
Registrada e publicada, no Diário Oficial dos Municípios de Santa Catarina - DOM/SC.

Zeli Pires
Secretário Municipal de Administração e Gestão Pública

EXTRATO: PMI SEINFRA 2014/229 A00

ESTADO DE SANTA CATARINA
PREFEITURA MUNICIPAL DE IMBITUBA
Extrato: PMI SEINFRA 2014/229 A00
Contratada: BERNADETE DA SILVA RODRIGUES
C.N.P.J: 00.875.563/0002-04
Objeto: CONTRATAÇÃO DE EMPRESA ESPECIALIZADA NO FORNECIMENTO DE MATERIAIS GRÁFICOS(BLOCO CARBONADO) PARA ATENDIMENTO DA DEMANDA DE REQUISIÇÕES DE COMBUSTÍVEIS.
Valor: R\$ 6.915,00 Prazo: 31/12/2014
Fundamento: Processo nº. 114/2014 Dispensa nº70/2014

Imbituba, 23 de setembro de 2014.
José Afonso de Carvalho
Secretário Municipal Seinfra
Contratante

Bernadete da Silva Rodrigues
Representante Legal
Contratada

PORTARIA PMI/DGP Nº 449/2014

PORTARIA PMI/DGP Nº 449, de 30 de setembro de 2014.
Dispõe sobre a Exoneração de Diretora de Desenvolvimento Turístico, e dá outras providências.

O PREFEITO DO MUNICÍPIO DE IMBITUBA, no uso de suas atribuições legais previstas nos Artigos 32 e 93 da Lei Orgânica do Município de Imbituba - LOM, com base na Lei Complementar nº 4.161.2013, considerando ainda o disposto na legislação em vigor,

RESOLVE:

Art. 1º Exonerar, ELIETE MATIAS MEDEIROS, brasileira, inscrita no CPF sob o n.º 888.447.659-34, nomeada em 06 de março de 2013, através da PORTARIA PMI/DGP Nº 145, de 04 de abril de 2013, do cargo de Diretora de Desenvolvimento Turístico junto a Secretaria Municipal de Turismo.

Art. 2º Esta Portaria entra em vigor na data de 30 de setembro de 2014, ficando revogadas as disposições em contrário.

Imbituba, 30 de setembro de 2014.
Jaison Cardoso de Souza
Prefeito Municipal

Registre-se e Publique-se.
Registrada e publicada, no Diário Oficial dos Municípios de Santa Catarina - DOM/SC.

Zeli Pires
Secretário Municipal de Administração e Gestão Pública

EXTRATO: PMI SEAGP 2014/54 A01

ESTADO DE SANTA CATARINA

PREFEITURA MUNICIPAL DE IMBITUBA

Extrato: PMI SEAGP 2014/54 A01

Contratada: OMEGA COMUNICAÇÃO LTDA ME

C.N.P.J: 10.761.785/0001-79

Objeto: REAJUSTE DE 25%(VINTE E CINCO POR CENTO) SOBRE O VALOR DO CONTRATO ORIGINAL.

Valor: R\$ 62.500,00

Fundamento: Processo nº. 122/2013 Concorrência nº05/2013

Imbituba, 25 de setembro de 2014.

Zeli Pires

Secretário Municipal de Administração

Contratante

Omega Comunicação Ltda Me

Representante Legal

Contratada

EXTRATO: FMS 2012/20 A04

ESTADO DE SANTA CATARINA

PREFEITURA MUNICIPAL DE IMBITUBA

Extrato: FMS 2012/20 A04

Contratada: VIGILANCIA TRIANGULO LTDA

C.N.P.J: 79.894.168/0001-48

Objeto: REAJUSTE ANUAL DE 5,6154%(CINCO INTEIROS E SEIS MIL, CENTO E CINQUENTA E QUATRO DÉCIMOS DE MILÉSIMOS PERCENTUAIS) OBTIDOS PELA APLICAÇÃO DA VARIAÇÃO ANUAL DO INP NO PERÍODO DE 12(DOZE) MESES.

Valor: R\$ 2.719.77 Prazo: 31/12/2014

Fundamento: Processo nº. 11/2012 Pregão nº11/2012

Imbituba, 15 de setembro de 2014.

Maria Martins dos Passos Souza

Secretária Municipal de Saúde

Contratante

Vigilancia Triangulo Ltda

Representante Legal

Contratada

PORTARIA PMI/DGP Nº 450/2014

PORTARIA PMI/DGP Nº 450, de 30 de setembro de 2014.

Dispõe sobre a nomeação de Chefe de Departamento de Documentação e Patrimônio, e dá outras providências.

O PREFEITO DO MUNICÍPIO DE IMBITUBA, no uso de suas atribuições legais previstas nos Artigos 32 e 93 da Lei Orgânica do Município de Imbituba - LOM, com base na Lei Complementar nº 4.161.2013, considerando ainda o disposto na legislação em vigor,

RESOLVE:

Art. 1º Nomear ELIETE MATIAS MEDEIROS, brasileira, inscrita no CPF sob o nº 888.447.659-34, para exercer o cargo de Chefe de Departamento de Documentação e Patrimônio junto a Secretaria Municipal de Administração e Gestão Pública, com a remuneração consignada na legislação pertinente.

Art. 2º Esta Portaria entra em vigor na data de 1º de outubro de 2014, ficando revogadas as disposições em contrário.

Imbituba, 30 de setembro de 2014.

Jaison Cardoso de Souza

Prefeito Municipal

Registre-se e Publique-se.

Registrada e publicada, no Diário Oficial dos Municípios de Santa Catarina - DOM/SC.

Zeli Pires

Secretário Municipal de Administração e Gestão Pública

PORTARIA PMI/DGP Nº 451/2014

PORTARIA PMI/DGP Nº 451, de 30 de setembro de 2014.

Dispõe sobre a Exoneração de Gerente de Gestão Pública, e dá outras providências.

O PREFEITO DO MUNICÍPIO DE IMBITUBA, no uso de suas atribuições legais previstas nos Artigos 32 e 93 da Lei Orgânica do Município de Imbituba - LOM, com base na Lei Complementar nº 4.161.2013, considerando ainda o disposto na legislação em vigor,

RESOLVE:

Art. 1º Exonerar, SIMONE HIPÓLITO MARTINS, brasileira, Administradora, inscrita no CPF sob o nº 035.259.199-48, do cargo de Gerente de Gestão Pública junto a Secretaria Municipal de Administração e Gestão Pública, nomeada em 1º de julho de 2014, através da PORTARIA PMI/DGP Nº 291, de 30 de junho de 2014.

Art. 2º Esta Portaria entra em vigor na data de 30 de setembro de 2014, ficando revogadas as disposições em contrário.

Imbituba, 30 de setembro de 2014.

Jaison Cardoso de Souza

Prefeito Municipal

Registre-se e Publique-se.

Registrada e publicada, no Diário Oficial dos Municípios de Santa Catarina - DOM/SC.

Zeli Pires

Secretário Municipal de Administração e Gestão Pública

PORTARIA PMI/DGP Nº 452/2014

PORTARIA PMI/DGP Nº 452, de 01 de outubro de 2014.

Dispõe sobre a nomeação de Gerente de Administração Financeira, e dá outras providências.

O PREFEITO DO MUNICÍPIO DE IMBITUBA, no uso de suas atribuições legais previstas nos Artigos 32 e 93 da Lei Orgânica do Município de Imbituba - LOM, com base na Lei Complementar nº 4.161.2013, considerando ainda o disposto na legislação em vigor,

RESOLVE:

Art. 1º Nomear SIMONE HIPÓLITO MARTINS, brasileira, Administradora, inscrita no CPF sob o nº 035.259.199-48, para exercer o cargo de Gerente de Administração Financeira junto a Secretaria Municipal da Fazenda, com a remuneração consignada na legislação pertinente.

Art. 2º A nomeada perceberá gratificação de 75% (setenta e cinco por cento) de seu salário base, nos termos do Art. 37, § 2º, III da LC nº 4.161/2013.

Art. 3º Esta Portaria entra em vigor na data de 1º de outubro de 2014, ficando revogadas as disposições em contrário.

Imbituba, 01 de outubro de 2014.
Jaison Cardoso de Souza
Prefeito Municipal

Registre-se e Publique-se.
Registrada e publicada, no Diário Oficial dos Municípios de Santa Catarina - DOM/SC.

Zeli Pires
Secretário Municipal de Administração e Gestão Pública

PORTARIA PMI/DGP Nº 453/2014

PORTARIA PMI/DGP Nº 453, de 01 de outubro de 2014.
Dispõe sobre a nomeação de Assessor III, e dá outras providências.

O PREFEITO DO MUNICÍPIO DE IMBITUBA, no uso de suas atribuições legais previstas nos Artigos 32 e 93 da Lei Orgânica do Município de Imbituba - LOM, com base na Lei Complementar nº 4.161.2013, considerando ainda o disposto na legislação em vigor,

RESOLVE:

Art. 1º Nomear PATRICK VIEIRA LUZ, brasileiro, inscrito no CPF sob o n.º 043.051.099-30, para exercer o cargo de Assessor III, junto a Secretaria Municipal de Desenvolvimento Regional Oeste, com a remuneração consignada na legislação pertinente.

Art. 2º Esta Portaria entra em vigor na data de 1º de outubro de 2014, ficando revogadas as disposições em contrário.

Imbituba, 01 de outubro de 2014.
Jaison Cardoso de Souza
Prefeito Municipal

Registre-se e Publique-se.
Registrada e publicada, no Diário Oficial dos Municípios de Santa Catarina - DOM/SC.

Zeli Pires
Secretário Municipal de Administração e Gestão Pública

EXTRATO: FMS 2013/01 A02

ESTADO DE SANTA CATARINA
PREFEITURA MUNICIPAL DE IMBITUBA

Extrato: FMS 2013/01 A02
Contratada: MANOEL FRANCELINO
C.N.P.J: 888.378.589-49

Objeto: REAJUSTE DE 5,6729%(CINCO INTEIROS E SEIS MIL SETECENTOS E VINTE E NOVE DÉCIMOS DE MILÉSIMOS PORCENTUAIS).

Valor: R\$ 9.510,60 Prazo: 31/12/2014

Fundamento: Processo nº. 04/2013 Dispensa nº01/2013

Imbituba, 18 de setembro de 2014.
Maria Martins dos Passos Souza
Secretária Municipal de Saúde
Contratante

Manoel Francelino
Representante Legal
Contratada

Iomerê

PREFEITURA

Tomada de Preços Nº 0003/2014 - PMI

Município de Iomerê
Edital de Tomada de Preços 0003/2014

O Prefeito Municipal de Iomerê, SC, torna público a realização de Tomada de Preços visando a Contratação de empresa para construção de escola. A abertura das propostas se dará no dia 17/10/2014 às 09h na sede da Prefeitura Municipal. Cópia do Edital ou mais informações podem ser adquiridos no site: www.iomere.sc.gov.br, ou pelo fone (49) 3539-6000

Iomerê, 30 de setembro de 2014.
Luciano Paganini
Prefeito Municipal

DECRETO 1566/2014

DECRETO Nº. 1566 DE 30 DE SETEMBRO DE 2014.

Abre crédito suplementar alterando a lei nº. 755/2013 de 25 de novembro de 2013, que estima a receita e fixa despesa para o exercício de 2014.

O PREFEITO MUNICIPAL DE IOMERÊ no uso de suas atribuições legais e em conformidade com art. 5º da lei nº 755/2013 de 25 de novembro de 2013.

DECRETA:

Art. 1º - Fica aberto o crédito suplementar no orçamento da Prefeitura Municipal de Iomerê, no valor de R\$ 204.390,50 (duzentos e quatro mil trezentos e noventa reais cinquenta centavos), na seguinte dotação orçamentária:

04.00 Secretaria de Educação, Cultura e Esportes
04.01 Departamento de Educação
1002 Ampliação da Rede Física Ensino Fundamental
44900000 Aplicações Diretas
122.00 Transferência de Convênios - Educação
R\$ 204.390,50

Art. 2º - A abertura do crédito suplementar a que se refere o artigo anterior ocorrerá à conta do Excesso ou provável Excesso de arrecadação do exercício corrente.

Art. 3º - Este Decreto entra em vigor na data de sua publicação, revogados as disposições em contrário.

Gabinete do Prefeito.
Iomerê, 30 de setembro de 2014.
LUCIANO PAGANINI
Prefeito Municipal

Publicado o Presente Decreto nesta Secretaria de Administração e Finanças nesta mesma data.

DOUGLAS FRANCISCO ZARDO
Secretário de Administração e Finanças

Ipumirim

PREFEITURA

Decreto N. 2.095 de 29 de Setembro de 2.014

ABRE CRÉDITO SUPLEMENTAR POR CONTA DA TRANSPOSIÇÃO DE DOTAÇÕES ORÇAMENTÁRIAS DENTRO DA MESMA CATEGORIA DE PROGRAMAÇÃO NO VALOR DE R\$ 30.000,00.

O Prefeito Municipal de Ipumirim, Estado de Santa Catarina, no uso de suas atribuições e nos termos inciso I do art. 34 da Lei 1.725 de 15 de outubro de 2.013 que dispõe sobre as Diretrizes para a Elaboração da Lei Orçamentária de 2.014 - LDO e dá outras providências e combinado com o inciso III do § 1º do artigo 43 da Lei Federal 4.320/64 e § 5º do art. 4º da Lei Municipal nº 1.729 de 12 de dezembro de 2.013,

DECRETA

Art. 1º Fica aberto o seguinte crédito suplementar:

I - Código reduzido 44, Projeto 2.037 - Gestão das Ações do Ensino Fundamental, elemento 33900000000000, fonte de recursos 0.1.0001, Órgão 6 - SECRETARIA MUN. DE EDUCAÇÃO, CULTURA E ESPORTES, Unidade 1 - Departamento Municipal de Ensino, no valor de R\$ 30.000,00.

TOTAL GERAL
R\$ 30.000,00

Art. 2º O crédito suplementar constante do artigo anterior será aberto por conta da transposição de recursos da seguinte dotação orçamentária:

I - Código reduzido 41, Projeto 2.037 - Gestão das Ações do Ensino Fundamental, elemento 31900000000000, fonte de recursos 0.1.0001, Órgão 6 - SECRETARIA MUN. DE EDUCAÇÃO, CULTURA E ESPORTES, Unidade 1 - Departamento Municipal de Ensino, no valor de R\$ 30.000,00.

TOTAL GERAL	
.....R\$	
30.000,00	

Art. 3º O presente Decreto entrará em vigor em 29 de setembro de 2.014.

Ipumirim-SC, 29 de setembro de 2.014
Valdir Zanella
Prefeito de Ipumirim

PROCESSO DE LICITAÇÃO Nº 64/2014, TOMADA DE PREÇOS Nº 6/2014/PM

MUNICÍPIO DE IPUMIRIM

Estado de Santa Catarina

EDITAL DE TOMADA DE PREÇOS Nº 6/2014

PROCESSO DE LICITAÇÃO Nº 64/2014

VALDIR ZANELLA - PREFEITO MUNICIPAL torna público para conhecimento dos interessados que fará realizar, Licitação na modalidade de TOMADA DE PREÇOS, na forma da Lei nº 8.666/93 de 21 de junho de 1993 e alterações posteriores, com entrega dos envelopes fixada para às 17:00:00 horas do dia 27/10/2014 para os interessados com certificado cadastral vigente e às 17:00 horas do dia 24/10/2014 ou dia útil imediatamente anterior para os interessados que não possuírem cadastro ou estiverem com o cadastro de fornecedor vencido. A abertura dos envelopes contendo a documentação é prevista para às 09:00:00 do dia 28/10/2014. Objeto da licitação: contratação de empresa especializada em obras e serviços de Engenharia, para Construção de Escola com 6 salas de aula Projeto padrão FNDE- Fundo Nacional do Desenvolvimento da Educação, Localizada a Rua João Pedro Haas, Bairro: Desmembramento Simon, de acordo com disposições constantes do Projeto Básico, composto de Planilha Orçamentária, Cronograma Físico- Financeiro e Memorial Descritivo, partes integrantes deste Edital, para atender a Secretaria Municipal de Educação, Cultura e Esportes, do Município de Ipumirim-SC. O edital poderá ser obtido no endereço eletrônico www.ipumirim.sc.gov.br, (link: Governo -> licitações, clicando sobre a respectiva modalidade dessa licitação). Possíveis alterações, suspensão, revogação ou anulação do edital, serão disponibilizadas no mesmo endereço eletrônico, cabendo a licitante interessada acompanhar a situação da licitação. Demais esclarecimentos e informações, poderão ser obtidas junto ao setor de licitações e contratos, no prédio da Prefeitura Municipal, cidade e município de Ipumirim - SC, telefone (049) 3438-3400, das 08:30 às 11:30 e das 13:30 às 17:00 horas em dias considerados úteis.

Ipumirim - SC, 30/09/2014

VALDIR ZANELLA
PREFEITO MUNICIPAL

EXTRATOS DAS ATAS DE REGISTRO DE PREÇOS DO PL 61, PP 35-MATERIAL DE LIMPEZA

EDITAL DE PREGÃO PRESENCIAL PARA REGISTRO DE PREÇOS Nº 35/2014

PROCESSO DE LICITAÇÃO 61/2014

O Município de Ipumirim, faz saber que está registrando preços nos termos do inciso II do art. 15 da Lei 8.666/93, em conformidade com as propostas classificadas no PREGÃO PRESENCIAL PARA REGISTRO DE PREÇOS Nº 35/2014, do PROCESSO Nº 61/2014, homologado aos 30 de setembro de 2014, cujo objeto é o registro de Preços, com entrega parcelada de material de limpeza, destinado as atividades dos Órgãos e Unidades da Administração Pública Municipal, para os itens constantes nas atas abaixo elencadas, com características e condições de execução individualizadas no Memorial Descritivo constante no Anexo III do edital de licitação retrocitado.

EXTRATO DA ATA DE REGISTRO DE PREÇOS Nº 2014.61.7693 de 30 de setembro de 2014

FORNECEDOR: ROBERTO TESSARO & CIA LTDA, situada na AVENIDA XV DE NOVEMBRO, 818, Município de JOAÇABA-SC, inscrita no CNPJ sob n. 85.248.680/0001-10 e no Cadastro de Contribuintes Estaduais n. 252.436.903, representado pelo Senhor ROBERTO ANTONIO TESSARO, CPF:518.086.929-34.

Item	Descrição	Ref.	Qtde	Marca	Valor Unitário	Valor Total
11	Saco de lixo Picotado tam. 63 x 80cm 50 litros rolo c/ 50 un	RI	250,00	NOSSO ROL	5,99	1.497,50
12	Saco de lixo picotado tam.75x 105cm,100 litros rolo c/ 25 un	RI	250,00	NOSSO ROL	5,99	1.497,50
13	Saco de lixo picotado tam 59x62, de 30 litros, rolo c/50 un	RI	250,00	NOSSO ROL	5,69	1.422,50
20	Rodo de espuma	UN	120,00	DALCIM	4,50	540,00
21	Rodo de alumínio 45cm	UN	70,00	BETTANI	15,00	1.050,00
22	Rodo de metal 60cm	UN	40,00	ODIM	19,50	780,00
26	Papel Toalha Bobina 6 x 200 mts- larg.20cm- super luxo	FARD	30,00	BELA VISTA	44,33	1.330,00
Valor Total Registrado					8.117,50	

EXTRATO DA ATA DE REGISTRO DE PREÇOS Nº 2014.61.8170 de 30 de setembro de 2014

FORNECEDOR: VANCIN INFORMATICA COMÉRCIO LTDA, situada na RUA PREF. DOMINGOS MACHADO DE LIMA, 533, município de CONCORDIA-SC, inscrita no CNPJ sob n. 06.275.370/0001-18 e no Cadastro de Contribuintes Estaduais n. 254.770.690, representado pelo Senhor VALÉRIO SAMUEL VANCIN, CPF: 949.928.519-91.

Item	Descrição	Ref.	Qtde	Marca	Valor Unitário	Valor Total
23	Papel toalha-pacote com 1000 unidades	PCT	1.500,00	BELA VISTA	3,75	5.622,50
24	Papel higiênico fardo com 16 pacotes com 4 rolo de 60mts	FARD	300,00	DELLY	21,43	6.429,63
25	papel higienico folha dupla fardo 64 rolos	FARD	50,00	FOFINHO	32,96	1.647,87
29	copos plasticos 200ml, caixa com 2500 copos	CX	200,00	CRISTAL-COPOS	60,56	12.112,29
30	Copos Descartável 80 ml- Caixa c/ 2500 Unidades	CX	30,00	CRISTAL-COPOS	48,09	1.442,71
Valor Total Registrado					27.254,99	

EXTRATO DA ATA DE REGISTRO DE PREÇOS Nº 2014.61.8920 de 30 de setembro de 2014

FORNECEDOR: AP OESTE DISTRIBUIDORA DE ALIMENTOS LTDA,

situada na RUA RODRIGUES ALVES Nº 825 D, Município de CHAPECÓ-SC, inscrita no CNPJ sob n. 05.919.156/0001-94 e no Cadastro de Contribuintes Estaduais n. 254.648.533, representado pela Senhora RENATA RAQUEL AHLF DOS SANTOS, CPF: 005.351.199-92.

Item	Descrição	Ref.	Qtde	Marca	Valor Unitário	Valor Total
9	EMBALAGEM P/ GUARDAR MANTIMEN- TOS - 3Kg Rolo c/100 unid.	RI	80,00	1387MEGA	2,80	223,82
10	EMBALAGEM P/ GUARDAR MANTIMEN- TOS - 5Kg Rolo c/100 unid.	RI	80,00	2614MEGA	4,13	330,00
14	ALCOOL ETÍLICO HIDRATA- DO 92,8	L	500,00	2610FLOP'S	3,26	1.628,05
15	ALCOOL 70º FRASCOS COM L 1.000 ML	L	500,00	2611FLOP'S	3,03	1.513,45
16	Saponáceo li- quido cremoso 300 ml	UN	1.500,00	SANY	2,02	3.036,45
17	Detergente de louça neutro- 500 ml	UN	500,00	1060ZA- VASKI	0,98	491,75
18	PURIFICADOR DE AR - Frasco 277g 400 ml	FR	100,00	1019CRI- VIALLI	7,31	731,43
19	LIMPA VIDRO 500ml líquido para limpeza de vidros	FR	120,00	1853LHA	2,11	253,24
27	Saco de tecido	UN	300,00	3580GABEL- LEI	1,90	570,06
31	Saponáceo em pó - 300 gr	UN	1.000,00	2238SANY	1,21	1.212,70
32	TOALHA LISTRADA PARA LIMPEZA G.tam.Minimo 54X98 CM	UN	300,00	3828GABEL- LEI	3,19	956,79
33	Toalha listrada p/limpeza peq. tam. mínimo 40 x60cm	UN	200,00	2616GABEL- LEI	2,19	437,32
34	Embalagens para guardar mantimen- tos de 8 Kg roloc/100 un	RI	50,00	MEGA	6,03	301,26
35	EMBALAGEM P/ GUARDAR MANTIMEN- TOS -2 Kg Rolo c/100 unid.	UN	50,00	1384MEGA	2,34	116,97
36	Esponja multiuso dupla face - 2 cores pacote 04 unidades	PCT	500,00	1355BETA- NIN	1,45	725,70

Item	Descrição	Ref.	Qtde	Marca	Valor Unitário	Valor Total
37	VASSOURA DE NYLON 37CM BASE MADEIRA C/ CABO	UN	100,00	1150DESAFIO	4,11	410,59
40	Esponja de lã de aço pacotes com 8 esponjas	PCT	300,00	3727KIBRI-LHO	0,76	229,17
41	SACO DE LIXOS DE 15LTS, ROLO COM 50 UNIDADES	RI	300,00	2174OESTE	3,44	1.031,25
Valor Total Registrado					14.200,00	

EXTRATO DA ATA DE REGISTRO DE PREÇOS Nº 2014.61.8924 de 30 de setembro de 2014

FORNECEDOR: OBJETIVA COMÉRCIO DE EQUIPAMENTOS LTDA, situada na RUA SILVINO CIARINI Nº 530 A, município de CONCÓRDIA-SC, inscrita no CNPJ sob n. 11.499.653/0001-83 e no Cadastro de Contribuintes Estaduais n. 256.024.600, representado pelo Senhor KLEBER LUIZ LIBANO, CPF: 848.629.399-53.

Item	Descrição	Ref.	Qtde	Marca	Valor Unitário	Valor Total
1	ÁGUA SANITÁRIA- EMBALAGEM 05 LITROS	GI	300,00	ILLO	4,70	1.408,55
2	Amaciante de roupas- embalagem 05 litros	GI	50,00	ILLO	7,32	366,00
3	Sabonete líquido perolado- embalagem 05 litros	GI	70,00	ILLO	12,75	892,50
4	Cera líquida- galão de 05 litros	GI	120,00	ILLO	13,81	1.657,20
5	Desinfetante- embalagem de 05 litros	GI	300,00	ILLO	5,89	1.768,17
6	Desingrante de limpeza pesada- embalagem 05 litros	GI	50,00	ILLO	10,07	503,48
7	Detergente neutro- embalagem de 05 litros	GI	100,00	ILLO	7,31	731,25

Item	Descrição	Ref.	Qtde	Marca	Valor Unitário	Valor Total
8	Desin-graxante multi-uso- embalagem 05 litros	GI	30,00	ILLO	7,95	238,55
28	Sabão em pó pct 05 kg composição: tensoativo aniônico,	PCT	50,00	GUANABARA	16,41	820,50
38	SABÃO EM BARRA - Cx. 16 UNIDADES	CX	30,00	GOTA LIMPA	11,80	354,00
39	Cera em pasta amarela e vermelha lata 400 gramas	LT	200,00	GUANABARA	6,46	1.292,00
Valor Total Registrado					10.032,21	

As atas retrocitadas possuem vigência de 12 (doze) meses.

Ata de Reunião de Julgamento de Propostas do PL 61, PP 35-2014/PM

ESTADO DE SANTA CATARINA PREFEITURA MUNICIPAL DE IPUMIRIM	PREGÃO PRESENCIAL Nr.: 35/2014 - PR
CNPJ: 82.814.575/0001-02 AV. DOM PEDRO II, 230 C.E.P.: 89790-000 - Ipumirim - SC	Processo Administrativo: Processo de Licitação: 61/2014 Data do Processo: 15/09/2014
	Folha: 1/6

OBJETO DA LICITAÇÃO:

o registro de Preços, com entrega parcelada de material de limpeza, destinado as atividades dos Órgãos e Unidades da Administração Pública Municipal.

ATA DE REUNIÃO DE JULGAMENTO DE PROPOSTAS Nr. 46/2014 (Sequência: 4)

Ao(s) 29 de Setembro de 2014, às 09:00 horas, na sede da(o) PREFEITURA MUNICIPAL DE IPUMIRIM, reuniram-se os membros da Comissão de Licitação, designada pela(o) Decreto nº 1644/2009, para julgamento das propostas de preço das proponentes habilitadas para fornecimento e/ou execução dos itens descritos no Processo Licitatório nº 61/2014, Licitação nº 35/2014 - PR, na modalidade de PREGÃO PRESENCIAL.

Inicialmente procedeu-se a leitura do teor das propostas para estudo e análise de preço e outros fatores previstos no edital. Logo após julgadas as propostas, a comissão emitiu o parecer discriminando o(s) vencedor(es), conforme segue abaixo:

Parecer da Comissão: Aos vinte e nove dias do mês de setembro de 2014, às nove horas, o Pregoeiro Laudecir Francio e a servidora Jucilene Goldoni Caliarri, membros da Equipe de Apoio, designados pelo Decreto nº 1644/2009, deram abertura ao julgamento dos envelopes de Proposta Comercial e Documentação de Habilitação, referentes à Licitação em epígrafe. Apresentaram-se para participar do certame as empresas: ROBERTO TESSARO & CIA LTDA, DENILSON SERGIO PORT - ME, NUTRI SC COMÉRCIO DE ALIMENTOS LTDA - ME, AP OESTE DISTRIBUIDORA DE ALIMENTOS LTDA, OBJETIVA COMÉRCIO DE EQUIPAMENTOS LTDA-ME, VANCIN INFORMÁTICA COMÉRCIO LTDA e AMANDA COMÉRCIO DE PAPÉIS E EMBALAGENS LTDA - EPP. Aberta a sessão pública pelo Pregoeiro, o mesmo solicitou que os representantes apresentassem a documentação comprobatória de posse de poderes para representar suas empresas e ofertarem lances verbais, nos termos do item 3.4 e seus subitens, do Edital. Assim o fez, o Sr. SANDRO DA SILVA RAMOS procurador da empresa AMANDA COMÉRCIO DE PAPÉIS E EMBALAGENS LTDA - EPP, o Sr. VALÉRIO SAMUEL VANCIN sócio proprietário da empresa VANCIN INFORMÁTICA COMÉRCIO LTDA, o Sr. JONATHAN DE LIMA PINTO procurador da empresa NUTRI SC COMÉRCIO DE ALIMENTOS LTDA - ME, o Sr. KLEBER LUIZ LÍBANO sócio proprietário da empresa OBJETIVA COMÉRCIO DE EQUIPAMENTOS LTDA-ME, o Sr. DENILSON SERGIO PORT sócio proprietário da empresa DENILSON SERGIO PORT - ME, o Sr. FABIO ANDRE LORASCHI procurador da empresa ROBERTO TESSARO & CIA LTDA e o Sr. GILMAR GURALSKI procurador da empresa AP OESTE DISTRIBUIDORA DE ALIMENTOS LTDA. Indagados pelo Pregoeiro sobre o credenciamento, todas as empresas acima mencionadas se credenciam como microempresa. Na sequência, foi observado a apresentação da declaração de cumprimento do disposto no inciso VII do art. 4º da Lei 10.520/2002, ou seja, apresentar declaração verbal ou escrita de que cumprem plenamente os requisitos de habilitação, assim sendo, todas as empresas apresentaram a declaração na forma escrita. Ato contínuo foi aberto o envelope nº 1 - Proposta Comercial o qual foi rubricado pelo Pregoeiro, a equipe de apoio e os representantes legais das licitantes. Na análise da proposta constatou-se que as licitantes apresentaram as mesmas conforme os requisitos mínimos fixados no Edital. Porém a empresa DENILSON SERGIO PORT - ME foi desclassificada nos lotes 01 e 02 por não apresentar a documentação (AF) conforme anexo III do edital, a empresa ROBERTO TESSARO & CIA LTDA foi desclassificada no lote 01 também por não apresentar a documentação (AF) conforme anexo III do edital. A empresa AP OESTE DISTRIBUIDORA DE ALIMENTOS LTDA foi desclassificada no lote 07 por não atender os descritivos, conforme anexo III do edital. Por conseguinte, o Pregoeiro deu início à fase dos lances verbais, os quais estão em planilhas anexas ao presente auto. Ato contínuo procedeu-se à abertura do Envelope nº 2 - Documentação de habilitação das licitantes vencedoras, sendo que os documentos nele contido foram conferidos e rubricados pelo Pregoeiro, a equipe de apoio e os Representantes Legais das licitantes. Na análise da documentação constatou-se que as empresas apresentaram a documentação conforme exigência do presente Edital. Após análise criteriosa da documentação do presente certame, pelos participantes presentes, as partes não manifestaram qualquer objeção, inclusive quanto ao interesse de recorrer, renunciando de forma expressa este último. Deixada à palavra livre, ninguém mais fez uso da mesma, nada mais havendo a tratar, foi encerrada a sessão, com a presente Ata aprovada e assinada pelo Pregoeiro, a equipe de apoio e os representantes legais das empresas presente ao final da sessão.

LOTE: 1

Participante: 8924 - OBJETIVA COMÉRCIO DE EQUIPAMENTOS LTDA

Item	Especificação	Un.Med.	Qtde Cotada	Marca	Desconto	Preço Unitário	Preço Total
1	AGUA SANITÁRIA : Embalagem 05 Litros: COMPOSIÇÃO: Hipoclorito de Sódio 10%, Estabilizante e Veículo. PRINCÍPIO ATIVO: Hipoclorito de Sódio. Teor de Cloro ativo 2 a 2,5%. Embalagem em material que impeça a ação de luz solar, com data de fabricação impressa na embalagem, rotulo de alumínio, a mesma contendo indicações, recomendações, precauções e cuidados em caso de acidentes e modo de usar, embaladas em caixas de papelão com os dados do fabricante. Validade do produto não devera ser superior a 5 meses a partir da data de entrega. Caixa contendo 4 (quatro) unidades. (Apresentar AFE- Autorização de funcionamento da Empresa e Registro MS/ANVISA. Cfe DECRETO N. 79.094/77 e RDC 184/2001).	GI	300,00	ILLO	0,0000	4,6952	1.408,55

ESTADO DE SANTA CATARINA
PREFEITURA MUNICIPAL DE IPUMIRIM

CNPJ: 82.814.575/0001-02
 AV. DOM PEDRO II, 230
 C.E.P.: 89790-000 - Ipumirim - SC

PREGÃO PRESENCIAL
Nr.: 35/2014 - PR

Processo Administrativo:
 Processo de Licitação: 61/2014
 Data do Processo: 15/09/2014

Folha: 2/6

LOTE: 1
Participante: 8924 - OBJETIVA COMÉRCIO DE EQUIPAMENTOS LTDA

Item	Especificação	Un.Med.	Qtde Cotada	Marca	Desconto	Preço Unitário	Preço Total
5	DESINFETANTE: Embalagem 05 Litros: COMPOSIÇÃO: Tensoativo Aniônico, Umectante, Perfume, Espessante e Veículo. PRINCÍPIO ATIVO: Cloreto Dialquil Dimetil Amônio. Embalagem translúcida, com data de fabricação impressa na embalagem, rotulo de alumínio, a mesma contendo indicações, recomendações, precauções e cuidados em caso de acidentes e modo de usar, embaladas em caixas de papelão com os dados do fabricante. Validade do produto devera ser superior a 18 meses a partir da data de entrega, fragrâncias a escolher. . (Apresentar AFE- Autorização de funcionamento da Empresa e Registro MS/ANVISA. Cfe DECRETO N. 79.094/77 e RDC 184/2001).	GI	300,00	ILLO	0,0000	5,8939	1.768,17
6	DESENGRAXANTE LIMPEZA PESADA: Embalagem 05 Litros: COMPOSIÇÃO: Tensoativo aniônico, Neutralizante, Espessante, Coadjuvantes, Conservante, Essência, Corante e Veículo. PRINCÍPIO ATIVO: Alquil Benzeno Sulfonato de Sódio. Embalagem translúcida, com data de fabricação impressa na embalagem, rotulo de alumínio, a mesma contendo indicações, recomendações, precauções e cuidados em caso de acidentes e modo de usar, embaladas em caixas de papelão com os dados do fabricante. Validade do produto devera ser superior a 18 meses a partir da data de entrega. . (Apresentar AFE- Autorização de funcionamento da Empresa e Notificação MS/ANVISA. Cfe DECRETO N. 79.094/77 e RDC 184/2001).	GI	50,00	ILLO	0,0000	10,0696	503,48
7	DETERGENTE NEUTRO: Embalagem 05 Litros: COMPOSIÇÃO: Tensoativo Aniônico, Neutralizante, Umectante, Espessante, Conservante e Veículo. PRINCÍPIO ATIVO: Alquil Benzeno Sulfonato de Sódio. Embalagem translúcida, com data de fabricação impressa na embalagem, rotulo de alumínio, a mesma contendo indicações, recomendações, precauções e cuidados em caso de acidentes e modo de usar, embaladas em caixas de papelão com os dados do fabricante. Validade do produto devera ser superior a 18 meses a partir da data de entrega. (Apresentar AFE- Autorização de funcionamento da Empresa e Notificação MS/ANVISA. Cfe DECRETO N. 79.094/77 e RDC 184/2001).	GI	100,00	ILLO	0,0000	7,3125	731,25
8	DESENGRAXANTE MULTI-USO: Embalagem 05 Litros: COMPOSIÇÃO: Tensoativo Aniônico, Neutralizante, Alcalinizante, Solvente, Corante e Veículo. PRINCÍPIO ATIVO: Alquil Benzeno Sulfonato de Sódio. Embalagem translúcida, com data de fabricação impressa na embalagem, rotulo de alumínio, a mesma contendo indicações, recomendações, precauções e cuidados em caso de acidentes e modo de usar, embaladas em caixas de papelão com os dados do fabricante. Validade do produto devera ser superior a 18 meses a partir da data de entrega. . (Apresentar AFE- Autorização de funcionamento da Empresa e Notificação MS/ANVISA. Cfe DECRETO N. 79.094/77 e RDC 184/2001).	GI	30,00	ILLO	0,0000	7,9518	238,55

Total do Participante ----->
4.650,00

ESTADO DE SANTA CATARINA
PREFEITURA MUNICIPAL DE IPUMIRIM

CNPJ: 82.814.575/0001-02
 AV. DOM PEDRO II, 230
 C.E.P.: 89790-000 - Ipumirim - SC

PREGÃO PRESENCIAL
Nr.: 35/2014 - PR

Processo Administrativo:
 Processo de Licitação: 61/2014
 Data do Processo: 15/09/2014

Folha: 3/6

LOTE: 2
Participante: 8924 - OBJETIVA COMÉRCIO DE EQUIPAMENTOS LTDA

Item	Especificação	Un.Med.	Qtde Cotada	Marca	Desconto	Preço Unitário	Preço Total
2	AMACIANTE DE ROUPAS: Embalagem 05 Litros: COMPOSIÇÃO: Cloreto Dialquil Dimetil Amônio, Acidulante, Essência, Conservante, Coadjuvante, Corante e Veículo. PRINCÍPIO ATIVO: Cloreto Dialquil Dimetil Amônio. Embalagem translúcida, com data de fabricação impressa na embalagem, rotulo de alumínio, a mesma contendo indicações, recomendações, precauções e cuidados em caso de acidentes e modo de usar, com os dados do fabricante, fragrâncias a escolher. Validade do produto devera ser superior a 18 meses a partir da data de entrega. Caixa contendo 4 (quatro) unidades. (Apresentar AFE- Autorização de funcionamento da Empresa e Notificação MS/ANVISA. Cfe DECRETO N. 79.094/77 e RDC 184/2001).	GI	50,00	ILLO	0,0000	7,32	366,00
3	SABONETE LIQUIDO PEROLADO: Embalagem 05 Litros, Base perolizada; COMPOSIÇÃO: Acqua, , Laureth-2, Cocoamidopropyl betaine, Sodium Laureth Sulfate, citric Acid, methylisothiazolinone / methylchlorisothiazolinone, Disodium EDTA, Cocamide DEA, sodium chloride, Glycerin, Perfum. Embalagem translúcida, com data de fabricação impressa na embalagem, rotulo de alumínio, embaladas em caixas de papelão com os dados do fabricante, Validade do produto devera ser superior a 18 meses a partir da data de entrega, fragrâncias a escolher. (Apresentar AFE- Autorização de funcionamento da Empresa e Notificação MS/ANVISA. Cfe DECRETO N. 79.094/77 e RDC 184/2001).	GI	70,00	ILLO	0,0000	12,75	892,50
4	CERA ACRÍLICA: Embalagem 05 Litros. COMPOSIÇÃO: Agente de polimento, Emulsificante, Polímero Acrílico, Conservante, Agente de controle de PH, Atenuador de Espuma, Fragrância, Veículo e Corante. Embalagem em material que impeça a ação de luz solar, com data de fabricação e lote impressas na embalagem, a mesma contendo indicações, recomendações, precauções e cuidados em caso de acidentes e modo de usar, a mesma embalada em caixas de papelão com os dados do fabricante. Validade do produto devera ser superior a 18 meses a partir da data de entrega. Cor a escolher. (Apresentar AFE- Autorização de funcionamento da Empresa e Notificação MS/ANVISA. Cfe DECRETO N. 79.094/77 e RDC 184/2001). g	GI	120,00	ILLO	0,0000	13,81	1.657,20
28	Sabão em pó pct 05 kg composição: tensoativo aniônico, coadjuvantes, sinergista, tempotantes, branqueador óptico, corantes, enzimas, carga, essência e água -	PCT	50,00	GUANABARA	0,0000	16,41	820,50
38	SABÃO EM BARRA - Cx. 16 UNIDADES	CX	30,00	GOTA LIMPA	0,0000	11,80	354,00
39	Cera em pasta amarela e vermelha lata 400 gramas	LT	200,00	GUANABARA	0,0000	6,46	1.292,00

Total do Participante -----> 5.382,20
LOTE: 3
Participante: 8920 - AP OESTE DISTRIBUIDORA DE ALIMENTOS LTDA

Item	Especificação	Un.Med.	Qtde Cotada	Marca	Desconto	Preço Unitário	Preço Total
9	EMBALAGEM P/ GUARDAR MANTIMENTOS - 3Kg Rolo c/100 unid.	RI	80,00	1387MEGA	0,0000	2,7978	223,82
10	EMBALAGEM P/ GUARDAR MANTIMENTOS - 5Kg Rolo c/100 unid.	RI	80,00	2614MEGA	0,0000	4,125	330,00
14	ALCOOL ETÍLICO HIDRATADO 92,8 USO DOMESTICO, FRASCO DE 1 LITRO	L	500,00	2610FLOP'S	0,0000	3,2561	1.628,05
15	ALCOOL 70° FRASCOS COM 1.000 ML	L	500,00	2611FLOP'S	0,0000	3,0269	1.513,45

ESTADO DE SANTA CATARINA
PREFEITURA MUNICIPAL DE IPUMIRIM

CNPJ: 82.814.575/0001-02
 AV. DOM PEDRO II, 230
 C.E.P.: 89790-000 - Ipumirim - SC

PREGÃO PRESENCIAL
Nr.: 35/2014 - PR

Processo Administrativo:
 Processo de Licitação: 61/2014
 Data do Processo: 15/09/2014

Folha: 4/6

LOTE: 3
Participante: 8920 - AP OESTE DISTRIBUIDORA DE ALIMENTOS LTDA

Item	Especificação	Un.Med.	Qtde Cotada	Marca	Desconto	Preço Unitário	Preço Total
16	SAPONÁCEO LIQUIDO CREMOSO: contendo 300 ml, com tampa abre-fecha, indústria brasileira, COMPOSIÇÃO: tensoativo aniônico, alcalinizante, agente abrasivo, agente de branqueamento e essência. PRINCÍPIO ATIVO: ácido tricloroisocianúrico. a mesma contendo indicações, recomendações, precauções e cuidados em caso de acidentes e modo de usar, que não risca no uso. Embaladas em caixas de papelão com os dados do fabricante. Validade do produto devera ser superior a 18 meses a partir da data de entrega. . (Apresentar do produto a AFE- Autorização de funcionamento da Empresa e Notificação MS/ANVISA. Cfe DECRETO N. 79.094/77 e RDC 184/2001).	UN	1.500,00	SANY	0,0000	2,0243	3.036,45
17	DETERGENTE DE LOUÇAS NEUTRO: Embalagem transparentes de 500 ml, a mesma contendo indicações, recomendações, precauções e cuidados em caso de acidentes e modo de usar. COMPOSIÇÃO: glicerina, componente ativo, coadjuvantes, conservantes, sequestrante, espessante, corantes e veículo. COMPONENTE ATIVO: linear alquil sulfonato de sódio, tensoativo biodegradável, testado dermatologicamente. Embaladas em caixas de papelão com os dados do fabricante. Validade do produto devera ser superior a 24 meses a partir da data de entrega. (Apresentar AFE- Autorização de funcionamento da Empresa e Notificação MS/ANVISA. Cfe DECRETO N. 79.094/77 e RDC 184/2001).	UN	500,00	1060ZAVASKI	0,0000	0,9835	491,75
18	PURIFICADOR DE AR - Frasco 277g 400 ml	FR	100,00	1019CRIVIALLI	0,0000	7,3143	731,43
19	LIMPA VIDRO em líquido para limpeza de vidros e acrílicos, embalagem de 500ml	FR	120,00	1853LHA	0,0000	2,1103	253,24
27	SACO DE TECIDO : Medidas externas mínimas de 60 de largura x 80 cm de altura. COMPOSIÇÃO: 100 % algodão, para limpeza, lavado e alvejado, com do peso superior a 220 gramas, o mesmo devera conter etiqueta da fabrica informando a composição do tecido e metragem.	UN	300,00	3580GABELLE	0,0000	1,9002	570,06
31	Saponáceo em pó - 300 gr	UN	1.000,00	2238SANY	0,0000	1,2127	1.212,70
32	TOALHA LISTRADA PARA LIMPEZA G.tam.Minimo 54X98 CM	UN	300,00	3828GABELLE	0,0000	3,1893	956,79
33	Toalha listrada p/limpeza peq. tam. minimo 40 x60cm	UN	200,00	2616GABELLE	0,0000	2,1866	437,32
34	Embalagens para guardar mantimentos de 8 Kg rolo c/100 un.	RI	50,00	MEGA	0,0000	6,0252	301,26
35	EMBALAGEM P/ GUARDAR MANTIMENTOS -2 Kg Rolo c/100 unid.	UN	50,00	1384MEGA	0,0000	2,3394	116,97
36	Espunja multiuso dupla face - 2 cores pacote 04 unidades	PCT	500,00	1355BETANIN	0,0000	1,4514	725,70
37	VASSOURA DE NYLON 37CM BASE MADEIRA C/ CABO	UN	100,00	1150DESAFIO	0,0000	4,1059	410,59
40	Espunja de lã de aço pacotes com 8 esponjas	PCT	300,00	3727KIBRILHO	0,0000	0,7639	229,17
41	SACO DE LIXOS DE 15LTS, ROLO COM 50 UNIDADES	RI	300,00	2174OESTE	0,0000	3,4375	1.031,25

Total do Participante -----> 14.200,00
LOTE: 4
Participante: 7693 - ROBERTO TESSARO & CIA LTDA

Item	Especificação	Un.Med.	Qtde Cotada	Marca	Desconto	Preço Unitário	Preço Total
11	Saco de lixo Picotado tam. 63 x 80cm 50 litros rolo c/ 50 un,	RI	250,00	NOSSO ROL	0,0000	5,99	1.497,50
12	Saco de lixo picotado tam.75x 105cm,100 litros rolo c/ 25 un	RI	250,00	NOSSO ROL	0,0000	5,99	1.497,50
13	Saco de lixo picotado, tam 59x62, de 30 litros, em rolo de 50 unidades, .	RI	250,00	NOSSO ROL	0,0000	5,69	1.422,50
20	RODO DE ESPUMA: com base plástica, e cepa de madeira, tamanho de 25 x 08 cm: a espuma de ser grampeada na madeira e no plástico, cabo de 1,20 mts com ponteira plástica.	UN	120,00	DALCIM	0,0000	4,50	540,00

ESTADO DE SANTA CATARINA
PREFEITURA MUNICIPAL DE IPUMIRIM

CNPJ: 82.814.575/0001-02
 AV. DOM PEDRO II, 230
 C.E.P.: 89790-000 - Ipumirim - SC

PREGÃO PRESENCIAL
Nr.: 35/2014 - PR

Processo Administrativo:
 Processo de Licitação: 61/2014
 Data do Processo: 15/09/2014

Folha: 5/6

LOTE: 4
Participante: 7693 - ROBERTO TESSARO & CIA LTDA

Item	Especificação	Un.Med.	Qtde Cotada	Marca	Desconto	Preço Unitário	Preço Total
21	RODO ALUMINIO 45 cm : com cabo de alumínio de 1,40 mts, contendo manopla na ponta , com reforço soldado na base, fixação do cabo com parafuso , com base de EVA duplo prensada, com aba anti-respingo de fácil substituição do EVA .	UN	70,00	BETTANI	0,0000	15,00	1.050,00
22	RODO METAL 60 CM : com cabo de alumínio de 1,50 mts, contendo manopla na ponta , com reforço soldado na base de metal e EVA duplo prensado , fixação do cabo com parafuso , com aba anti-respingos de fácil substituição do EVA.	UN	40,00	ODIM	0,0000	19,50	780,00

Total do Participante -----> 6.787,50

LOTE: 5
Participante: 8170 - VANCIN INFORMATICA COMÉRCIO LTDA

Item	Especificação	Un.Med.	Qtde Cotada	Marca	Desconto	Preço Unitário	Preço Total
29	Copos Plásticos descartáveis de primeira linha, resistente a compressão lateral, transparente capacidade para 200 ml, embaladas em tiras com 100 unidades, caixa com 25 tiras, pesando no mínimo, 220 gr, acondicionadas em caixa de papelão, conforme norma tecnica 14,865/2002, produzido em polipropileno atoxico, homogêneo, isento de materiais estranhos, bolhas, rechaduras, furos, deformações e sujeiras (internamente) bordas lisas sem rebarbas .	CX	200,00	CRISTALCOPC	0,0000	60,5615	12.112,29
30	Copos Plásticos descartáveis de primeira linha, resistente a compressão lateral, transparente capacidade para 80 ml, embaladas em tiras com 100 unidades, caixa com 25 tiras, pesando no mínimo, 100 gr, acondicionadas em caixa de papelão, conforme norma tecnica 14,865/2002, produzido em polipropileno atoxico, homogêneo, isento de materiais estranhos, bolhas, rechaduras, furos, deformações e sujeiras (internamente) bordas lisas (sem rebarbas .	CX	30,00	CRISTALCOPC	0,0000	48,0902	1.442,71

Total do Participante -----> 13.555,00

LOTE: 6
Participante: 8170 - VANCIN INFORMATICA COMÉRCIO LTDA

Item	Especificação	Un.Med.	Qtde Cotada	Marca	Desconto	Preço Unitário	Preço Total
23	PAPEL TOALHA: Pacotes com 1000 unidades ,medidas mínimas 23 cm x 21 cm, com 2 (duas) dobras ou mais, COMPOSIÇÃO: 100% Fibras Celulósicas Virgens, Gramatura (variação +- 5%) - Tipo de folha de 21 g/m2 - Simples, Alvura Mínimo 800 GE , Gofre em flores, embalados em Polietileno.	PCT	1.500,00	BELA VISTA	0,0000	3,7483	5.622,50
24	Papel higiênico fardo com 16 pacotes com 4 rolo de 60mts x 10cm (total 64 rolos),100% Fibras Celulósicas Virgens, branco gofrado.	FARD	300,00	DELLY	0,0000	21,4321	6.429,63
25	PAPEL HIGIÊNICO: Folha Dupla 30 metros X 10 cm, COMPOSIÇÃO: 100% Fibras Celulósicas Virgens, Gramatura (variação +- 5%) - Tipo de folha de 14 g/m2 - Alvura Mínimo 800 GE , Picotado e Gofrado, fardo com 64 rolos, embalados em Polietileno impresso. (Apresentar amostra).	FARD	50,00	FOFINHO	0,0000	32,9573	1.647,87

Total do Participante -----> 13.700,00

**ESTADO DE SANTA CATARINA
PREFEITURA MUNICIPAL DE IPUMIRIM**

CNPJ: 82.814.575/0001-02
AV. DOM PEDRO II, 230
C.E.P.: 89790-000 - Ipumirim - SC

PREGÃO PRESENCIAL**Nr.: 35/2014 - PR**

Processo Administrativo:
Processo de Licitação: 61/2014
Data do Processo: 15/09/2014

Folha: 6/6

LOTE: 7**Participante: 7693 - ROBERTO TESSARO & CIA LTDA**

Item	Especificação	Un.Med.	Qtde Cotada	Marca	Desconto	Preço Unitário	Preço Total
26	Papel Toalha Bobina 6 x 200 mts- larg.20cm- super luxo	FARD	30,00	BELA VISTA	0,0000	44,3333	1.330,00

Total do Participante -----> 1.330,00**Total Geral ----->** 59.604,70

Nada mais havendo a tratar, foi encerrada a reunião de julgamento, da qual foi assinada a presente ata pela Comissão de Licitação e pelos representantes das proponentes.

Ipumirim, 29 de Setembro de 2014

COMISSÃO:

LAUDECIR FRANCIO - - Pregoeiro(a)

JUCILENE GOLDONI CALIARI - - Equipe de Apoio

TERMO DE HOMOLOGAÇÃO DO PL 61, PP 35-2014/PM

ESTADO DE SANTA CATARINA PREFEITURA MUNICIPAL DE IPUMIRIM CNPJ: 82.814.575/0001-02 AV. DOM PEDRO II, 230 C.E.P.: 89790-000 - Ipumirim - SC	PREGÃO PRESENCIAL Nr.: 35/2014 - PR Processo Administrativo: Processo de Licitação: 61/2014 Data do Processo: 15/09/2014
	Folha: 1/7

TERMO DE HOMOLOGAÇÃO DE PROCESSO LICITATÓRIO

O(a) Prefeito Municipal, VALDIR ZANELLA, no uso das atribuições que lhe são conferidas pela legislação em vigor, especialmente sob Lei nº 10.520/02 e em face aos princípios ordenados através da Lei nº 8.666/93 e alterações posteriores, a vista do parecer conclusivo exarado pelo Pregoeiro e sua equipe de apoio, resolve:

01 - HOMOLOGAR a presente Licitação nestes termos:

- a) Processo Nr.: 61/2014
b) Licitação Nr.: 35/2014-PR
c) Modalidade: PREGÃO PRESENCIAL
d) Data Homologação: 30/09/2014
e) Objeto da Licitação o registro de Preços, com entrega parcelada de material de limpeza, destinado as atividades dos Órgãos e Unidades da Administração Pública Municipal.

(em Reais R\$)

f) Fornecedores e Itens declarados Vencedores (cfe. cotação) Unid. Quantidade Descto (%) Preço Unitário Total do Item

LOTE: 1**OBJETIVA COMÉRCIO DE EQUIPAMENTOS LTDA (8924)**

1 AGUA SANITÁRIA : Embalagem 05 Litros: COMPOSIÇÃO: Hipoclorito de Sódio 10%, Estabilizante e Veículo. PRINCÍPIO ATIVO: Hipoclorito de Sódio. Teor de Cloro ativo 2 a 2,5%. Embalagem em material que impeça a ação de luz solar, com data de fabricação impressa na embalagem, rotulo de alumínio, a mesma contendo indicações, recomendações, precauções e cuidados em caso de acidentes e modo de usar, embaladas em caixas de papelão com os dados do fabricante. Validade do produto não devera ser superior a 5 meses a partir da data de entrega. Caixa contendo 4 (quatro) unidades. (Apresentar AFE- Autorização de funcionamento da Empresa e Registro MS/ANVISA. Cfe DECRETO N. 79.094/77 e RDC 184/2001). - Marca: ILLO	GI	300,00	0,0000	4,6952	1.408,55
---	----	--------	--------	--------	----------

Ipumirim, 30 de Setembro de 2014.

VALDIR ZANELLA
PREFEITO MUNICIPAL

ESTADO DE SANTA CATARINA
PREFEITURA MUNICIPAL DE IPUMIRIM

CNPJ: 82.814.575/0001-02
 AV. DOM PEDRO II, 230
 C.E.P.: 89790-000 - Ipumirim - SC

PREGÃO PRESENCIAL

Nr.: 35/2014 - PR

Processo Administrativo:
 Processo de Licitação: 61/2014
 Data do Processo: 15/09/2014

Folha: 2/7

TERMO DE HOMOLOGAÇÃO DE PROCESSO LICITATÓRIO

LOTE: 1

OBJETIVA COMÉRCIO DE EQUIPAMENTOS LTDA (8924)

- | | | | | | | |
|---|--|----|--------|--------|---------|----------|
| 5 | DESINFETANTE: Embalagem 05 Litros: COMPOSIÇÃO: Tensoativo Aniônico, Umectante, Perfume, Espessante e Veículo. PRINCÍPIO ATIVO: Cloreto Dialquil Dimetil Amônio. Embalagem translúcida, com data de fabricação impressa na embalagem, rotulo de alumínio, a mesma contendo indicações, recomendações, precauções e cuidados em caso de acidentes e modo de usar, embaladas em caixas de papelão com os dados do fabricante. Validade do produto devera ser superior a 18 meses a partir da data de entrega, fragrâncias a escolher. . (Apresentar AFE- Autorização de funcionamento da Empresa e Registro MS/ANVISA. Cfe DECRETO N. 79.094/77 e RDC 184/2001). - Marca: ILLO | GI | 300,00 | 0,0000 | 5,8939 | 1.768,17 |
| 6 | DESENGRAXANTE LIMPEZA PESADA: Embalagem 05 Litros: COMPOSIÇÃO: Tensoativo aniônico, Neutralizante, Espessante, Coadjuvantes, Conservante, Essência, Corante e Veículo.PRINCÍPIO ATIVO: Alquil Benzeno Sulfonato de Sódio. Embalagem translúcida, com data de fabricação impressa na embalagem, rotulo de alumínio, a mesma contendo indicações, recomendações, precauções e cuidados em caso de acidentes e modo de usar, embaladas em caixas de papelão com os dados do fabricante. Validade do produto devera ser superior a 18 meses a partir da data de entrega. . (Apresentar AFE- Autorização de funcionamento da Empresa e Notificação MS/ANVISA. Cfe DECRETO N. 79.094/77 e RDC 184/2001). - Marca: ILLO | GI | 50,00 | 0,0000 | 10,0696 | 503,48 |
| 7 | DETERGENTE NEUTRO: Embalagem 05 Litros: COMPOSIÇÃO: Tensoativo Aniônico, Neutralizante, Umectante, Espessante, Conservante e Veículo. PRINCÍPIO ATIVO: Alquil Benzeno Sulfonato de Sódio. Embalagem translúcida, com data de fabricação impressa na embalagem, rotulo de alumínio, a mesma contendo indicações, recomendações, precauções e cuidados em caso de acidentes e modo de usar, embaladas em caixas de papelão com os dados do fabricante. Validade do produto devera ser superior a 18 meses a partir da data de entrega. (Apresentar AFE- Autorização de funcionamento da Empresa e Notificação MS/ANVISA. Cfe DECRETO N. 79.094/77 e RDC 184/2001). - Marca: ILLO | GI | 100,00 | 0,0000 | 7,3125 | 731,25 |

Ipumirim, 30 de Setembro de 2014.

 VALDIR ZANELLA
 PREFEITO MUNICIPAL

ESTADO DE SANTA CATARINA
PREFEITURA MUNICIPAL DE IPUMIRIM

CNPJ: 82.814.575/0001-02
 AV. DOM PEDRO II, 230
 C.E.P.: 89790-000 - Ipumirim - SC

PREGÃO PRESENCIAL

Nr.: 35/2014 - PR

Processo Administrativo:
 Processo de Licitação: 61/2014
 Data do Processo: 15/09/2014

Folha: 3/7

TERMO DE HOMOLOGAÇÃO DE PROCESSO LICITATÓRIO

LOTE: 1

OBJETIVA COMÉRCIO DE EQUIPAMENTOS LTDA (8924)

8	DESENGRAXANTE MULTI-USO: Embalagem 05 Litros: COMPOSIÇÃO: Tensoativo Aniônico, Neutralizante, Alcalinizante, Solvente, Corante e Veículo. PRINCÍPIO ATIVO: Alquil Benzeno Sulfonato de Sódio. Embalagem translúcida, com data de fabricação impressa na embalagem, rotulo de alumínio, a mesma contendo indicações, recomendações, precauções e cuidados em caso de acidentes e modo de usar, embaladas em caixas de papelão com os dados do fabricante. Validade do produto devera ser superior a 18 meses a partir da data de entrega. . (Apresentar AFE- Autorização de funcionamento da Empresa e Notificação MS/ANVISA. Cfe DECRETO N. 79.094/77 e RDC 184/2001). - Marca: ILLO	GI	30,00	0,0000	7,9518	238,55
---	---	----	-------	--------	--------	--------

Total do Fornecedor: 4.650,00

LOTE: 2

OBJETIVA COMÉRCIO DE EQUIPAMENTOS LTDA (8924)

2	AMACIANTE DE ROUPAS: Embalagem 05 Litros: COMPOSIÇÃO: Cloreto Dialquil Dimetil Amônio, Acidulante, Essência, Conservante, Coadjuvante, Corante e Veículo. PRINCÍPIO ATIVO: Cloreto Dialquil Dimetil Amônio. Embalagem translúcida, com data de fabricação impressa na embalagem, rotulo de alumínio, a mesma contendo indicações, recomendações, precauções e cuidados em caso de acidentes e modo de usar, com os dados do fabricante, fragrâncias a escolher. Validade do produto devera ser superior a 18 meses a partir da data de entrega. Caixa contendo 4 (quatro) unidades. (Apresentar AFE- Autorização de funcionamento da Empresa e Notificação MS/ANVISA. Cfe DECRETO N. 79.094/77 e RDC 184/2001). - Marca: ILLO	GI	50,00	0,0000	7,32	366,00
3	SABONETE LIQUIDO PEROLADO: Embalagem 05 Litros, Base perolizada; COMPOSIÇÃO: Acqua, , Laureth-2, Cocoamidopropyl betaine, Sodium Laureth Sulfate, citric Acid, methylisothiazolinone / methylchloroisothiazolinone, Disodium EDTA, Cocamide DEA, sodium chloride, Glycerin, Perfum. Embalagem translúcida, com data de fabricação impressa na embalagem, rotulo de alumínio, embaladas em caixas de papelão com os dados do fabricante, Validade do produto devera ser superior a 18 meses a partir da data de entrega, fragrâncias a escolher. (Apresentar AFE- Autorização de funcionamento da Empresa e Notificação MS/ANVISA. Cfe DECRETO N. 79.094/77 e RDC 184/2001). - Marca: ILLO	GI	70,00	0,0000	12,75	892,50

Ipumirim, 30 de Setembro de 2014.

 VALDIR ZANELLA
 PREFEITO MUNICIPAL

ESTADO DE SANTA CATARINA
PREFEITURA MUNICIPAL DE IPUMIRIM

CNPJ: 82.814.575/0001-02
 AV. DOM PEDRO II, 230
 C.E.P.: 89790-000 - Ipumirim - SC

PREGÃO PRESENCIAL
Nr.: 35/2014 - PR

Processo Administrativo:
 Processo de Licitação: 61/2014
 Data do Processo: 15/09/2014

Folha: 4/7

TERMO DE HOMOLOGAÇÃO DE PROCESSO LICITATÓRIO
LOTE: 2
OBJETIVA COMÉRCIO DE EQUIPAMENTOS LTDA (8924)

4	CERA ACRÍLICA: Embalagem: 05 Litros. COMPOSIÇÃO: Agente de polimento, Emulsificante, Polímero Acrílico, Conservante, Agente de controle de PH, Atenuador de Espuma, Fragrância, Veículo e Corante. Embalagem em material que impeça a ação de luz solar, com data de fabricação e lote impressas na embalagem, a mesma contendo indicações, recomendações, precauções e cuidados em caso de acidentes e modo de usar, a mesma embalada em caixas de papelão com os dados do fabricante. Validade do produto devida ser superior a 18 meses a partir da data de entrega. Cor a escolher. (Apresentar AFE- Autorização de funcionamento da Empresa e Notificação MS/ANVISA. Cfe DECRETO N. 79.094/77 e RDC 184/2001). g - Marca: ILLO	GI	120,00	0,0000	13,81	1.657,20
28	Sabão em pó pct 05 kg composição: tensoativo aniônico, coadjuvantes, sinergista, tempotantes, branqueador óptico, corantes, enzimas, carga, essência e água - - Marca: GUANABARA	PCT	50,00	0,0000	16,41	820,50
38	SABÃO EM BARRA - Cx. 16 UNIDADES - Marca: GOTA LIMPA	CX	30,00	0,0000	11,80	354,00
39	Cera em pasta amarela e vermelha lata 400 gramas - Marca: GUANABARA	LT	200,00	0,0000	6,46	1.292,00
Total do Fornecedor:						5.382,20

LOTE: 3
AP OESTE DISTRIBUIDORA DE ALIMENTOS LTDA (8920)

9	EMBALAGEM P/ GUARDAR MANTIMENTOS - 3Kg Rolo c/100 unid. - Marca: 1387MEGA	RI	80,00	0,0000	2,7978	223,82
10	EMBALAGEM P/ GUARDAR MANTIMENTOS - 5Kg Rolo c/100 unid. - Marca: 2614MEGA	RI	80,00	0,0000	4,125	330,00
14	ALCOOL ETÍLICO HIDRATADO 92,8 USO DOMESTICO, FRASCO DE 1 LITRO - Marca: 2610FLOP'S	L	500,00	0,0000	3,2561	1.628,05
15	ALCOOL 70° FRASCOS COM 1.000 ML - Marca: 2611FLOP'S	L	500,00	0,0000	3,0269	1.513,45
16	SAPONÁCEO LIQUIDO CREMOSO: contendo 300 ml, com tampa abre-fecha, indústria brasileira, COMPOSIÇÃO: tensoativo aniônico, alcalinizante, agente abrasivo, agente de branqueamento e essência. PRINCÍPIO ATIVO: ácido tricloroisocianúrico. a mesma contendo indicações, recomendações, precauções e cuidados em caso de acidentes e modo de usar, que não risca no uso. Embaladas em caixas de papelão com os dados do fabricante. Validade do produto devida ser superior a 18 meses a partir da data de entrega. . (Apresentar do produto a AFE- Autorização de funcionamento da Empresa e Notificação MS/ANVISA. Cfe DECRETO N. 79.094/77 e RDC 184/2001). - Marca: SANY	UN	1.500,00	0,0000	2,0243	3.036,45

Ipumirim, 30 de Setembro de 2014.

 VALDIR ZANELLA
 PREFEITO MUNICIPAL

ESTADO DE SANTA CATARINA
PREFEITURA MUNICIPAL DE IPUMIRIM

CNPJ: 82.814.575/0001-02
 AV. DOM PEDRO II, 230
 C.E.P.: 89790-000 - Ipumirim - SC

PREGÃO PRESENCIAL
Nr.: 35/2014 - PR

Processo Administrativo:
 Processo de Licitação: 61/2014
 Data do Processo: 15/09/2014

Folha: 5/7

TERMO DE HOMOLOGAÇÃO DE PROCESSO LICITATÓRIO
LOTE: 3
AP OESTE DISTRIBUIDORA DE ALIMENTOS LTDA (8920)

17	DETERGENTE DE LOUÇAS NEUTRO: Embalagem transparentes de 500 ml, a mesma contendo indicações, recomendações, precauções e cuidados em caso de acidentes e modo de usar. COMPOSIÇÃO: glicerina, componente ativo, coadjuvantes, conservantes, sequestrante, espessante, corantes e veículo. COMPONENTE ATIVO: linear alquil sulfonato de sódio, tensoativo biodegradável, testado dermatologicamente. Embaladas em caixas de papelão com os dados do fabricante. Validade do produto devera ser superior a 24 meses a partir da data de entrega. (Apresentar AFE- Autorização de funcionamento da Empresa e Notificação MS/ANVISA. Cfe DECRETO N. 79.094/77 e RDC 184/2001). - Marca: 1060ZAVASKI	UN	500,00	0,0000	0,9835	491,75
18	PURIFICADOR DE AR - Frasco 277g 400 ml - Marca: 1019CRIVIALLI	FR	100,00	0,0000	7,3143	731,43
19	LIMPA VIDRO em líquido para limpeza de vidros e acrílicos, embalagem de 500ml - Marca: 1853LHA	FR	120,00	0,0000	2,1103	253,24
27	SACO DE TECIDO : Medidas externas mínimas de 60 de largura x 80 cm de altura. COMPOSIÇÃO: 100 % algodão, para limpeza, lavado e alvejado, com do peso superior a 220 gramas, o mesmo devera conter etiqueta da fabrica informando a composição do tecido e metragem. - Marca: 3580GABELLEI	UN	300,00	0,0000	1,9002	570,06
31	Saponáceo em pó - 300 gr - Marca: 2238SANY	UN	1.000,00	0,0000	1,2127	1.212,70
32	TOALHA LISTRADA PARA LIMPEZA G.tam.Minimo 54X98 CM - Marca: 3828GABELLEI	UN	300,00	0,0000	3,1893	956,79
33	Toalha listrada p/limpeza peq. tam. minimo 40 x60cm - Marca: 2616GABELLEI	UN	200,00	0,0000	2,1866	437,32
34	Embalagens para guardar mantimentos de 8 Kg rolo c/100 un. - Marca: MEGA	RI	50,00	0,0000	6,0252	301,26
35	EMBALAGEM P/ GUARDAR MANTIMENTOS -2 Kg Rolo c/100 unid. - Marca: 1384MEGA	UN	50,00	0,0000	2,3394	116,97
36	Esponja multiuso dupla face - 2 cores pacote 04 unidades - Marca: 1355BETANIN	PCT	500,00	0,0000	1,4514	725,70
37	VASSOURA DE NYLON 37CM BASE MADEIRA C/ CABO - Marca: 1150DESAFIO	UN	100,00	0,0000	4,1059	410,59
40	Esponja de lã de aço pacotes com 8 esponjas - Marca: 3727KIBRILHO	PCT	300,00	0,0000	0,7639	229,17
41	SACO DE LIXOS DE 15LTS, ROLO COM 50 UNIDADES - Marca: 2174OESTE	RI	300,00	0,0000	3,4375	1.031,25
Total do Fornecedor:						14.200,00

LOTE: 4
ROBERTO TESSARO & CIA LTDA (7693)

11	Saco de lixo Picotado tam. 63 x 80cm 50 litros rolo c/ 50 un, - Marca: NOSSO ROL	RI	250,00	0,0000	5,99	1.497,50
----	--	----	--------	--------	------	----------

Ipumirim, 30 de Setembro de 2014.

 VALDIR ZANELLA
 PREFEITO MUNICIPAL

ESTADO DE SANTA CATARINA
PREFEITURA MUNICIPAL DE IPUMIRIM

CNPJ: 82.814.575/0001-02
 AV. DOM PEDRO II, 230
 C.E.P.: 89790-000 - Ipumirim - SC

PREGÃO PRESENCIAL
Nr.: 35/2014 - PR

Processo Administrativo:
 Processo de Licitação: 61/2014
 Data do Processo: 15/09/2014

Folha: 6/7

TERMO DE HOMOLOGAÇÃO DE PROCESSO LICITATÓRIO
LOTE: 4
ROBERTO TESSARO & CIA LTDA (7693)

12	Saco de lixo picotado tam.75x 105cm,100 litros rolo c/ 25 un - Marca: NOSSO ROL	RI	250,00	0,0000	5,99	1.497,50
13	Saco de lixo picotado, tam 59x62, de 30 litros, em rolo de 50 unidades, - Marca: NOSSO ROL	RI	250,00	0,0000	5,69	1.422,50
20	RODO DE ESPUMA: com base plástica, e cepa de madeira, tamanho de 25 x 08 cm: a espuma de ser grampeada na madeira e no plástico, cabo de 1,20 mts com ponteira plástica. - Marca: DALCIM	UN	120,00	0,0000	4,50	540,00
21	RODO ALUMINIO 45 cm : com cabo de alumínio de 1,40 mts, contendo manopla na ponta , com reforço soldado na base, fixação do cabo com parafuso , com base de EVA duplo prensada, com aba anti-respingo de fácil substituição do EVA . - Marca: BETTANI	UN	70,00	0,0000	15,00	1.050,00
22	RODO METAL 60 CM : com cabo de alumínio de 1,50 mts, contendo manopla na ponta , com reforço soldado na base de metal e EVA duplo prensado , fixação do cabo com parafuso , com aba anti-respingos de fácil substituição do EVA. - Marca: ODIM	UN	40,00	0,0000	19,50	780,00

Total do Fornecedor: 6.787,50
LOTE: 5
VANCIN INFORMATICA COMÉRCIO LTDA (8170)

29	Copos Plásticos descartáveis de primeira linha, resistente a compressão lateral, transparente capacidade para 200 ml, embaladas em tiras com 100 unidades, caixa com 25 tiras, pesando no mínimo, 220 gr, acondicionadas em caixa de papelão, conforme norma tecnica 14.865/2002, produzido em polipropileno atoxico, homogêneo, isento de materiais estranhos, bolhas, rechaduras, furos, deformações e sujeiras (internamente) bordas lisas sem rebarbas . - Marca: CRISTALCOPOS	CX	200,00	0,0000	60,5615	12.112,29
30	Copos Plásticos descartáveis de primeira linha, resistente a compressão lateral, transparente capacidade para 80 ml, embaladas em tiras com 100 unidades, caixa com 25 tiras, pesando no mínimo, 100 gr, acondicionadas em caixa de papelão, conforme norma tecnica 14.865/2002, produzido em polipropileno atoxico, homogêneo, isento de materiais estranhos, bolhas, rechaduras, furos, deformações e sujeiras (internamente) bordas lisas (sem rebarbas . - Marca: CRISTALCOPOS	CX	30,00	0,0000	48,0902	1.442,71

Total do Fornecedor: 13.555,00

Ipumirim, 30 de Setembro de 2014.

 VALDIR ZANELLA
 PREFEITO MUNICIPAL

ESTADO DE SANTA CATARINA
PREFEITURA MUNICIPAL DE IPUMIRIM

CNPJ: 82.814.575/0001-02
 AV. DOM PEDRO II, 230
 C.E.P.: 89790-000 - Ipumirim - SC

PREGÃO PRESENCIAL
Nr.: 35/2014 - PR

Processo Administrativo:
 Processo de Licitação: 61/2014
 Data do Processo: 15/09/2014

Folha: 7/7

TERMO DE HOMOLOGAÇÃO DE PROCESSO LICITATÓRIO
LOTE: 6
VANCIN INFORMATICA COMÉRCIO LTDA (8170)

23	PAPEL TOALHA: Pacotes com 1000 unidades ,medidas mínimas 23 cm x 21 cm, com 2 (duas) dobras ou mais, COMPOSIÇÃO: 100% Fibras Celulósicas Virgens, Gramatura (variação +- 5%) - Tipo de folha de 21 g/m2 - Simples, Alvura Mínimo 800 GE , Gofre em flores, embalados em Polietileno. - Marca: BELA VISTA	PCT	1.500,00	0,0000	3,7483	5.622,50
24	Papel higiênico fardo com 16 pacotes com 4 rolo de 60mts x 10cm (total 64 rolos),100% Fibras Celulósicas Virgens, branco gofrado. - Marca: DELLY	FARD	300,00	0,0000	21,4321	6.429,63
25	PAPEL HIGIÊNICO: Folha Dupla 30 metros X 10 cm, COMPOSIÇÃO: 100% Fibras Celulósicas Virgens, Gramatura (variação +- 5%) - Tipo de folha de 14 g/m2 - Alvura Mínimo 800 GE , Picotado e Gofrado, fardo com 64 rolos, embalados em Polietileno impresso. (Apresentar amostra). - Marca: FOFINHO	FARD	50,00	0,0000	32,9573	1.647,87
Total do Fornecedor:						13.700,00

LOTE: 7
ROBERTO TESSARO & CIA LTDA (7693)

26	Papel Toalha Bobina 6 x 200 mts- larg.20cm- super luxo - Marca: BELA VISTA	FARD	30,00	0,0000	44,3333	1.330,00
Total do Fornecedor:						1.330,00
Total Geral:						59.604,70

Ipumirim, 30 de Setembro de 2014.

 VALDIR ZANELLA
 PREFEITO MUNICIPAL

Irineópolis

PREFEITURA

Decreto Nº 2676/2014

Decreto nº 2.676/2014.

DISPÕE SOBRE CRÉDITO ADICIONAL SUPLEMENTAR E DÁ OUTRAS PROVIDÊNCIAS.

O Prefeito Municipal de Irineópolis, cidadão JULIANO POZZI PEREIRA, no uso das atribuições que lhe são conferidas e autorizadas pela Lei nº 1.758 de 05 de dezembro de 2013, conforme art.10, DECRETA:

Art. 1º - Fica anulada parcialmente no Orçamento Geral do Município de Irineópolis, no exercício corrente, a dotação a seguir especificada no montante de R\$ 7.200,00 (Sete mil e duzentos reais).

02 - PODER EXECUTIVO		
02.05 - SECRETARIA DA EDUCAÇÃO		
2.006 - Manutenção do Ensino Fundamental		
3.3.90.00.00.00.00.00.0194 (40)	Aplicações Diretas	R\$ 7.200,00
T O T A L R\$ 7.200,00		

Art. 2º - Por conta da anulação prevista no artigo anterior, fica suplementada a dotação a seguir especificada que tem previsão de dispêndio no exercício dos valores atribuídos.

02 - PODER EXECUTIVO		
02.05 - SECRETARIA DA EDUCAÇÃO		
2.006 - Manutenção do Ensino Fundamental		
4.4.90.00.00.00.00.00.0194 (46)	Aplicações Diretas	R\$ 7.200,00
T O T A L R\$ 7.200,00		

Art. 3º - Este Decreto entra em vigor na data de sua publicação, revogadas as disposições em contrário.

Prefeitura Municipal de Irineópolis,
em 29 de setembro de 2014.
JULIANO POZZI PEREIRA
Prefeito Municipal

PORTARIA N º 458/2014**PORTARIA Nº. 458/2014.****CONCEDE FÉRIAS AOS SERVIDORES QUE ESPECIFICA E DÁ OUTRAS PROVIDÊNCIAS.**

O Prefeito Municipal de Irineópolis, Estado de Santa Catarina, no uso das atribuições que lhe são conferidas pela Lei Orgânica Municipal e em conformidade com a Lei Complementar nº 01/97, de 30/12/1997 e demais legislação pertinente,

R E S O L V E:

Art. 1º. Conceder férias regulamentares, aos servidores públicos municipais abaixo relacionados:

Nº de Ordem	NOME	Período de Férias
1	Fabio Júnior Mikatowicz	01/10 à 30/10
2	Irineu Sampaio	01/10 à 30/10
3	Paulo Nelson Jusak	01/10 à 30/10
4	Ademar Davi Sostak	02/10 à 31/10
5	Célio Gevieski	02/10 à 31/10
6	Edson Schwitszke	02/10 à 31/10
7	Ivo Branco de Oliveira	02/10 à 31/10
8	Jean Carlo Voigt	02/10 à 31/10
9	Patricia Herbst Crestani	02/10 à 31/10
10	Bernadete Schuster Longo	13/10 à 27/10
11	Fernanda Eli Suckow Cardoso	15/10 à 29/10

Art. 2º. Esta Portaria entra em vigor na data de sua publicação.

Registre-se, Publique-se e Cumpra-se.

Prefeitura Municipal de Irineópolis (SC), 29 de Setembro de 2014.

JULIANO POZZI PEREIRA

Prefeito Municipal.

CÂMARA MUNICIPAL**Projeto de Decreto Nº 2-2014**

Projeto de Decreto Nº 2/2014

APROVA AS CONTAS DO SR. WANDERLEI LEZAN, DO MUNICÍPIO DE IRINEÓPOLIS - SC, REFERENTES AO EXERCÍCIO DE 2012.

A Mesa Diretora da Câmara de Vereadores do Município de Irineópolis, Estado de Santa Catarina, no uso de suas atribuições legais, apresenta a seguinte proposição:

DECRETO LEGISLATIVO:

Art. 1º. Ficam aprovadas as contas do Sr. WANDERLEI LEZAN, ex-prefeito do Município de IRINEÓPOLIS, Estado de Santa Catarina, referentes ao exercício de 2012, nos termos do Parecer da Comissão de Finanças, Orçamentos e Contas Públicas e do Parecer Técnico do Tribunal de Contas do Estado de Santa Catarina (PCP 13/00363409), parecer este que faz parte integrante do presente decreto.

Art. 2º. Este Decreto Legislativo entra em vigor na data de sua publicação, comunique-se ao Egrégio Tribunal de Contas do Estado de Santa Catarina.

Câmara de Vereadores Irineópolis,
em 25 de agosto de 2014.

CLEUSA CLARICE DE LIMA
Presidente

JOSÉ JULIO NOGARA
Vice Presidente

SANDRA RENATE P. MAYDL
1.ª Secretária

CLAUDIO JOSÉ FRANZ
2.º Secretário

PORTARIA N 18-2014

Portaria Nº 18/2014

CONCEDE AFASTAMENTO DO SERVIDOR E DÁ OUTRAS PROVIDÊNCIAS.

RESOLVE:

Conceder ao Servidor ALCIONE AGOSTINHO ADAMI, RG nº 10 -R 962861, inscrita no CPF sob o nº 418.724.109-44, Assessor Parlamentar desta Casa de Leis, afastamento por auxílio doença, no período de 15 (quinze) dias, iniciando no dia 23(vinte e três) de setembro de 2014 à 07 (sete) de outubro de 2014.

Gabinete da Presidência, em 26 de Setembro de 2014.

Cleusa Clarice de Lima

Presidente da Mesa

Itá**PREFEITURA****Aviso de Processo Licitatório Nº 054/2014, Pregão Presencial Nº 035/2014**

ESTADO DE SANTA CATARINA

MUNICÍPIO DE ITÁ

AVISO DE LICITAÇÃO

PROCESSO LICITATÓRIO Nº 054/2014

EDITAL DE PREGÃO PRESENCIAL Nº 035/2014

LEIDE MARA BENDER, Prefeita Municipal de Itá, Estado de Santa Catarina, torna público que fará realizar licitação, na modalidade Pregão Presencial, no dia 16 de outubro de 2014, para aquisição de materiais e mão de obra para a iluminação natalina 2014. As propostas serão recebidas até as 08h30min do dia 16 de outubro de 2014 e abertas as 08h30min nesta mesma data. O edital encontra-se disponível no site "www.ita.sc.gov.br" as demais informações poderão ser obtidas diariamente na Secretaria Municipal de Administração e Fazenda e pelo telefone (49) 3458-9508.

Itá-SC, 30 de Setembro de 2014.

LEIDE MARA BENDER

Prefeita Municipal

AVISO DE PROCESSO LICITATÓRIO Nº 055/2014, TOMADA DE PREÇOS Nº 010/2014

ESTADO DE SANTA CATARINA

MUNICÍPIO DE ITÁ

AVISO DE LICITAÇÃO

PROCESSO LICITATÓRIO Nº 055/2014

EDITAL DE TOMADA DE PREÇOS Nº 010/2014

LEIDE MARA BENDER, Prefeita Municipal de Itá - SC, torna público que fará realizar licitação, na modalidade Tomada de Preços, no dia 17 de outubro de 2014, visando a contratação de empresa para execução de passeios públicos em paver de acordo com os projetos e memorial descritivo anexo ao Edital. As propostas serão recebidas até as 08h30min do dia 17 de outubro de 2014 e abertas nesta mesma data. O edital encontra-se disponível no site "www.ita.sc.gov.br" as demais informações poderão ser obtidas diariamente na Secretaria Municipal de Administração e Fazenda e pelo telefone (49) 3458-9508.

Itá SC., 30 de setembro de 2014.

Leide Mara Bender

Prefeita Municipal

Itaiópolis**PREFEITURA****Extrato de Edital - Pe Nº 59/2014**

Processo Licitatório nº 73/2014 - Pregão Eletrônico nº 59/2014 - Objeto: aquisição de uma motoniveladora e um conjunto de bridade móvel, novos. Recurso: FUNDAM. Recebimento das Propostas: até as 13hs30min do dia 15/10/2014. Abertura das Propostas: dia 15/10/2014, as 13hs45min. Início da Sessão de Disputa de Preços: dia 15/10/2014, as 14:00 horas. O edital poderá ser obtido nos Sites: www.itaioipolis.sc.gov.br e www.bl.org.br Informações: Departamento de Compras e Licitações, fone: 47 3652 2211.

Itaiópolis, 30 de setembro de 2014.

GERVÁSIO UHLMANN

Prefeito Municipal

Itapiranga**PREFEITURA****Decreto Nº 171, de 25 de Setembro de 2014**

REPULICAÇÃO:

EDIÇÃO Nº 1581, DIA 29/09/2014, Págs. 360/361.

DECRETO Nº 171, DE 25 DE SETEMBRO DE 2014.

Abre crédito adicional suplementar no Orçamento vigente do Município de Itapiranga SC, por conta da previsão do "Excesso de Arrecadação" e dá outras providências.

O Prefeito Municipal de Itapiranga, Estado de Santa Catarina, no uso de suas atribuições legais e de conformidade com a Lei Municipal nº 2.887, de 17 de dezembro de 2013:

Decreta:

Art. 1º Fica aberto o seguinte crédito adicional suplementar no orçamento vigente do Município de Itapiranga SC, exercício de 2014, por conta da previsão do "Excesso de Arrecadação", nas seguintes fontes de recursos: 120 - Rec. dos Impostos para Educação, no valor de R\$ 15.000,00 (quinze mil reais):

06.01 - Secretaria Municipal de Educação, Cultura e Desporto - Ensino Fundamental

12.361.0066.2029 - Manut. Des. das Atividades do Ensino Fundamental

33.90.00.00.00.00.0120 - Aplicações Diretas R\$ 15.000,00

Art. 2º Este Decreto entra em vigor na data de sua publicação.

Art. 3º Ficam revogadas as disposições em contrário.

Itapiranga - SC, de 25 de setembro de 2014.

Milton Simon

Prefeito Municipal

Publicado no DOM - Diário Oficial dos Municípios

Sérgio Luís Kessler

Secretário Municipal de Administração.

Decreto Nº 173, de 29 de Setembro de 2014

DECRETO Nº 173, DE 29 DE SETEMBRO DE 2014.

Abre crédito adicional suplementar no Orçamento vigente do Município de Itapiranga SC, por conta da previsão do "Excesso de Arrecadação" e dá outras providências.

O Prefeito Municipal de Itapiranga, Estado de Santa Catarina, no uso de suas atribuições legais e de conformidade com a Lei Municipal nº 2.887, de 17 de dezembro de 2013:

Decreta:

Art. 1º Fica aberto o seguinte crédito adicional suplementar no orçamento vigente do Município de Itapiranga SC, exercício de 2014, por conta da previsão do "Excesso de Arrecadação", nas seguintes fontes de recursos: 104 - Recurso Ordinário no valor de R\$ 20.000,00 (vinte mil reais); 120 - Rec. dos Impostos para Educação, no valor de R\$ 34.000,00 (trinta e quatro mil reais):

03.01 - Secretaria Municipal de Administração, Obras e Serviços Urbanos

04.122.0010.2004 - Manut. Des. das Atividades da Secretaria de

Administração
33.90.00.00.00.00.0104 - Aplicações Diretas R\$ 20.000,00

06.02 - Secretaria Municipal de Educação, Cultura e Desporto -
Educação Infantil
12.365.0070.2034 - Manut. Des. das Atividades da Educação In-
fantil
31.90.00.00.00.00.0120 - Aplicações Diretas R\$ 34.000,00

Art. 2º Este Decreto entra em vigor na data de sua publicação.

Art. 3º Ficam revogadas as disposições em contrário.

Itapiranga - SC, de 25 de setembro de 2014.
Milton Simon
Prefeito Municipal

Publicado no DOM - Diário Oficial dos Municípios

Sérgio Luís Kessler
Secretário Municipal de Administração.

Decreto Nº 174, de 29 de Setembro de 2014

DECRETO Nº 174, DE 29 DE SETEMBRO DE 2014.

Abre crédito adicional suplementar no Orçamento vigente do Mu-
nicipípio de Itapiranga SC, por conta do "Excesso de Arrecadação" e
dá outras providências.

O Prefeito Municipal de Itapiranga, Estado de Santa Catarina, no
uso de suas atribuições legais e de conformidade com a Lei Muni-
cipal nº 2.887, de 17 de dezembro de 2013:

Decreta:

Art. 1º Fica aberto o seguinte crédito adicional suplementar no or-
çamento vigente do Município de Itapiranga SC, exercício de 2014,
por conta do "Excesso de Arrecadação", na fonte de recursos: 104
- Recursos Ordinários, no valor de R\$ 67.768,30 (Sessenta e sete
mil setecentos e sessenta e oito reais e trinta centavos):

09.01 - Fundo Municipal da Agricultura e Meio Ambiente
20.608.0145.2041 - Programa de Inseminação Artificial
33.90.00.00.00.00.0104 - Aplicações Diretas R\$ 67.768,30

Art. 2º Este Decreto entra em vigor na data de sua publicação.

Art. 3º Ficam revogadas as disposições em contrário.

Itapiranga - SC, de 29 de setembro de 2014.
Milton Simon
Prefeito Municipal

Publicado no DOM - Diário Oficial dos Municípios

Sérgio Luís Kessler
Secretário Municipal de Administração.

Decreto Nº 177, de 29 de Setembro de 2014

DECRETO Nº 177, DE 29 DE SETEMBRO DE 2014.

Designa Comissão Especial para análise da documentação e jul-
gamento das propostas referente o Processo de Licitação na mo-
dalidade de Concorrência para Obras e Serviços de Engenharia
nº 136/2014, de 26/08/2014 do Município de Itapiranga SC e dá
outras providências.

O Prefeito Municipal de Itapiranga, Estado de Santa Catarina, no
uso de suas atribuições legais e de conformidade com a Lei Or-
gânica Municipal e Lei nº 8.666/93 e suas alterações posteriores;

D e c r e t a:

Art. 1º Ficam com o presente Decreto designados os senhores
JANETE FRANTZ BAUMANN, MACIEL WELTER, THIAGO ROHDEN
e ADRIANO KARAL para, sob a presidência da primeira designada,
compor a Comissão Especial de Análise e Julgamento na realiza-
ção da abertura e apreciação do conteúdo dos envelopes "docu-
mentação"; bem como efetuar a abertura, apreciação e julgamen-
to do conteúdo dos envelopes "proposta" referente Processo de
Licitação na modalidade de Concorrência para Obras e Serviços de
Engenharia nº 136/2014, de 26/08/2014, do Município de Itapi-
ranga, às 14h00min do dia 30/09/2014, conforme Edital.

Parágrafo único. As designações constantes no "caput" do presen-
te artigo não contam ônus para os cofres públicos municipais por
ser considerado serviço relevante prestado ao Município.

Art. 2º Este Decreto entra em vigor na data de sua publicação.

Itapiranga - SC, 29 de setembro de 2014.
Milton Simon
Prefeito Municipal

Publicado no DOM - Diário Oficial dos Municípios

Sergio Luis Kessler
Secretario Municipal de Administração.

DECRETO Nº 175/2014

DECRETO 175 DE 29 DE SETEMBRO DE 2014.

HOMOLOGA AS INSCRIÇÕES DO PROCESSO SELETIVO

O Prefeito Municipal de Itapiranga, Estado de Santa Catarina, Sr.
MILTON SIMON, no uso de suas atribuições legais, previstas na Lei
Orgânica Municipal;

RESOLVE:

Art. 1º - Ficam homologadas as inscrições dos candidatos aptos a
prestarem as provas do Processo Seletivo nº 02/2014 do Município
de Itapiranga /SC, para provimento das funções conforme abaixo
relacionado:

Professor de Artes - Habilitado		
Nº INSC.	NOME DO CANDIDATO	SITUAÇÃO INSCRIÇÃO
6459	CELSI KESSLER	HOMOLOGADA
7906	ELIEZER PANDOLFO DA SILVA	HOMOLOGADA
7304	MARLI SCHMITZ SCHO- FFEN	HOMOLOGADA
Professor de Artes - Não Habilitado		
Nº INSC.	NOME DO CANDIDATO	SITUAÇÃO INSCRIÇÃO

6998	ANDREIA REGINA WELFER	HOMOLOGADA
6577	CARINE KAUFMANN	HOMOLOGADA
7259	CLAUDIA PAULINA SCHNEIDER AZEVEDO	HOMOLOGADA
7031	CLENI FERNANDES	HOMOLOGADA
6790	DENISE DE CASTRO	HOMOLOGADA
6880	DIANGELA STRACK	HOMOLOGADA
6751	ESTER SCHOENWALD DA SILVA	HOMOLOGADA
7814	FELIPE JOSE BOZZETTO	HOMOLOGADA
6838	GILSON MARCOS ARENS	HOMOLOGADA
6716	JAQUELINE HENTGES THEISEN	HOMOLOGADA
7799	KARIN SCHOLZ	HOMOLOGADA
Professor de Ciências - Habilitado		
Nº INSC.	NOME DO CANDIDATO	SITUAÇÃO INSCRIÇÃO
8421	ALINE SCHORR GUARIENTI	HOMOLOGADA
8238	JAQUELINE FERRAZ	HOMOLOGADA
8346	JAQUINE FERNANDA BARBOZA	HOMOLOGADA
7547	TATIANA FEYH WAGNER	HOMOLOGADA
Professor de Ciências - Não Habilitado		
Nº INSC.	NOME DO CANDIDATO	SITUAÇÃO INSCRIÇÃO
7839	CLEVERTON JUNGES	HOMOLOGADA
6909	EDIMARA DE MATTOS ZIMMER	HOMOLOGADA
7415	JUSEMAR FREITAG	HOMOLOGADA
8184	SILVANA WESCHENFELDER	HOMOLOGADA
Professor de Educação Física - Não Habilitado		
Nº INSC.	NOME DO CANDIDATO	SITUAÇÃO INSCRIÇÃO
6511	ADRIANA SOARES NUNES	HOMOLOGADA
8075	ALESSANDRA LUISA SCHNEIDERS	HOMOLOGADA
7137	ANDREY SOHN	HOMOLOGADA
7936	BRUNA SEHNEM FERNANDES	HOMOLOGADA
7676	CRISTIAN RECKZIEGEL KAUFMANN	HOMOLOGADA
8087	DARLAN HERSCHAFT	HOMOLOGADA
6482	FABIO ALEX ROST	HOMOLOGADA
7397	FERNANDA KUMMER MUELLER	HOMOLOGADA
8320	FEUDOR JACÓ KUHN	HOMOLOGADA
7854	GABRIELA PHILIPSEN	HOMOLOGADA
8188	JAÍNE FINGER	HOMOLOGADA
8383	JAIR INÁCIO FANK	HOMOLOGADA
7793	JORDY KUHN	HOMOLOGADA

8096	LEANDRO CÉSAR DE AMORIN BECHER	HOMOLOGADA
8372	LUCIR PEDRO GUARESCHI JÚNIOR	HOMOLOGADA
7226	LUIZ THEODORO WESSENDONCK	HOMOLOGADA
7328	MARCO ANTÔNIO KLEIN	HOMOLOGADA
8276	MARILUZE BORGES DA SILVA	HOMOLOGADA
8135	MATHIAS BACK KÜHLKAMP	HOMOLOGADA
7797	NILMAR WAILAND RECKZIEGEL	HOMOLOGADA
8301	RENAN CÉSAR MUELLER	HOMOLOGADA
Professor de Educação Física* - Habilitado		
Nº INSC.	NOME DO CANDIDATO	SITUAÇÃO INSCRIÇÃO
8400	ADRIANE REGINA BETTIO VARGAS	HOMOLOGADA
7868	ANDRE VOGT	HOMOLOGADA
8435	CLEISON ARIEL BACK	HOMOLOGADA
6658	DANIELI HENSEL	HOMOLOGADA
7335	ENGLE KUNST WELTER	HOMOLOGADA
7104	ESTELA LUISA PEYROT	HOMOLOGADA
8104	FABIO OSWALD	HOMOLOGADA
8369	GESSICA BALESTRIN	HOMOLOGADA
8071	HUGO VINICIUS WERLANG	HOMOLOGADA
7663	IVANA RAQUEL KRUG	HOMOLOGADA
7626	JOSE GILVANE LAUER	HOMOLOGADA
7239	JULIANA DE MAMAN	HOMOLOGADA
6610	JULIANO DA ROCHA CASTANHEDE	HOMOLOGADA
6521	KATIANA GIEHL	HOMOLOGADA
7429	LUIS CARLOS DALL SOTO	HOMOLOGADA
8280	PABLO ANDRE SILVA WEBER	HOMOLOGADA
7017	RAFAEL SCHNEIDER WELTER	HOMOLOGADA
7504	RICARDO ROTHER	HOMOLOGADA
7135	RODRIGO CANSSI	HOMOLOGADA
7325	TATIANE SPANIOL WALKER	HOMOLOGADA
8403	VALDOIR CARNEIRO	HOMOLOGADA
6438	VANESSA CRISTINA CORTI STURM	HOMOLOGADA
Professor de Geografia - Habilitado		
Nº INSC.	NOME DO CANDIDATO	SITUAÇÃO INSCRIÇÃO
8370	MARCOS FIORENTIN	HOMOLOGADA
8361	MARLENE TERESINHA GIEHL DA COSTA	HOMOLOGADA
Professor de Geografia - Não Habilitado		
Nenhum candidato inscrito neste cargo.		
Professor de História - Habilitado		

Nº INSC.	NOME DO CANDIDATO	SITUAÇÃO INSCRIÇÃO
7659	ADRIANA MARIA DOS SANTOS	HOMOLOGADA
8061	ANTONIO DA COSTA	HOMOLOGADA
7581	DARCI KUHN	HOMOLOGADA
7540	FABIANA REGINA DA SILVA	HOMOLOGADA
8175	JULIANA PANDOLFO	HOMOLOGADA
6450	MARCIA NEUMANN	HOMOLOGADA
7972	MARILENE SOARES DE LIMA	HOMOLOGADA
7750	SIMONE RAMBO GIEHL	HOMOLOGADA
6631	TATIELI ZENI CANOVA	HOMOLOGADA
Professor de História - Não Habilitado		
Nº INSC.	NOME DO CANDIDATO	SITUAÇÃO INSCRIÇÃO
7848	JAQUELINE MARIA SÖHN ZULIAN	HOMOLOGADA
7438	LICIANE TERESINHA GIEHL	HOMOLOGADA
6513	MARIANE BORGES DE SOUZA	HOMOLOGADA
7875	SOLANGE BITENCOURT RODRIGUES	HOMOLOGADA
Professor de Língua Estrangeira (Alemão) - Habilitado		
Nº INSC.	NOME DO CANDIDATO	SITUAÇÃO INSCRIÇÃO
7585	IVETE ALTENHOFEN	HOMOLOGADA
Professor de Língua Estrangeira (Alemão) - Não Habilitado		
Nenhum candidato inscrito neste cargo.		
Professor de Língua Estrangeira (Inglês) - Habilitado		
Nº INSC.	NOME DO CANDIDATO	SITUAÇÃO INSCRIÇÃO
7298	IVANICE TERESA RAMBO	HOMOLOGADA
Professor de Língua Estrangeira (Inglês) - Não Habilitado		
Nenhum candidato inscrito neste cargo.		
Professor de Língua Portuguesa (Português) - Não Habilitado		
Nº INSC.	NOME DO CANDIDATO	SITUAÇÃO INSCRIÇÃO
7366	ARIELE EIDT	HOMOLOGADA
8366	FERNANDA RAQUEL DA SILVA	HOMOLOGADA
6694	ROMI WELTER HEINEN	HOMOLOGADA
8141	SIAMARA MALLMANN	HOMOLOGADA
Professor de Matemática - Habilitado		
Nº INSC.	NOME DO CANDIDATO	SITUAÇÃO INSCRIÇÃO
8031	PATRICIA MEES	HOMOLOGADA
7819	TATIANA MEES	HOMOLOGADA
Professor de Matemática - Não Habilitado		
Nº INSC.	NOME DO CANDIDATO	SITUAÇÃO INSCRIÇÃO
6990	ANDRE TOLEDO DA SILVA	HOMOLOGADA

6506	FRANCISCO ROTHER	HOMOLOGADA
6505	JUSSARA KARAL	HOMOLOGADA
7754	MARCIA JORGINA CASAGRANDE	HOMOLOGADA
8074	MILTON PAULUS	HOMOLOGADA
8289	NAIARA COLLISELLI	HOMOLOGADA
8025	RAQUEL KLEIN	HOMOLOGADA
8307	ROSANETE DE SOUZA	HOMOLOGADA
Professor de Português - Habilitado		
Nº INSC.	NOME DO CANDIDATO	SITUAÇÃO INSCRIÇÃO
8117	JOCIELI APARECIDA MARCONDES	HOMOLOGADA
Professor Ensino Fundamental e Educação Infantil (Séries Iniciais) - Habilitado		
Nº INSC.	NOME DO CANDIDATO	SITUAÇÃO INSCRIÇÃO
7411	ADRIANA MAURICIA LIBARDONI	HOMOLOGADA
8019	ANDREIA PEREIRA DA SILVA	HOMOLOGADA
7612	ANGELA SIMONE KUNTZ	HOMOLOGADA
6865	ANI BEATRIZ OSTGEN KIPPER	HOMOLOGADA
7219	CARMEM BABICK NEISS	HOMOLOGADA
7777	DAIANE CRISTINE ANSCHAU	HOMOLOGADA
8021	DIONEIA PEREIRA DA SILVA	HOMOLOGADA
7517	EDIANE WEIS	HOMOLOGADA
7148	ELISANGELA DA ROSA	HOMOLOGADA
7001	FRANCIELE CRISTINA BRACHT	HOMOLOGADA
7719	FRANCIELI KRAWCZAK	HOMOLOGADA
8201	GABRIELA CASPERS	HOMOLOGADA
6760	GRACIELI KRAWCZAK	HOMOLOGADA
7067	HELENA EICH VOGT	HOMOLOGADA
7984	JAQUELINE BETTIO	HOMOLOGADA
8198	JOSIANI PAULI	HOMOLOGADA
8393	KARLA LAIS BORS-CHEID	HOMOLOGADA
7106	LICIANE MARA WESEN-DONCK	HOMOLOGADA
6910	LOIVA HECK SCHAEFER	HOMOLOGADA
6580	LUCIANA FREITAG	HOMOLOGADA
8247	LUCIANE DEWES	HOMOLOGADA
6542	MARCIA CRISTINA PASCOA PREIS	HOMOLOGADA
7187	MARILENE OSWALD	HOMOLOGADA
6693	MARLENE VALK	HOMOLOGADA
6635	MARLI LUCIA SCHWENGBER SCHAEFER	HOMOLOGADA
8237	MICHELE REIMANN	HOMOLOGADA
8309	NELSON DE LIMA	HOMOLOGADA
8411	OTÍLIA ELISE HEINEN	HOMOLOGADA
7383	PATRICIA MALLMANN	HOMOLOGADA

8029	RAFAELA THUMS EBELING	HOMOLOGADA
8133	RAQUEL APARECIDA CALIARI SPIES	HOMOLOGADA
7347	ROSANE MARLI WER- LANG	HOMOLOGADA
8222	ROSILEI FATIM DE LIMA MARTINS	HOMOLOGADA
8339	SIRLENE STUELP GIEHL	HOMOLOGADA
8191	SUZANE BUSS	HOMOLOGADA
8373	TAIS CRISTINE MEU- RER VOGEL	HOMOLOGADA
7516	TATIANE RODS LEITE HABITZREITER	HOMOLOGADA
7472	TEODÓSIA SCHAEFER	HOMOLOGADA
6566	VANEZA MARIA WER- LANG GABRIEL	HOMOLOGADA

Professor Ensino Fundamental e Educação Infantil - Habilitado

Nº INSC.	NOME DO CANDIDATO	SITUAÇÃO INSCRIÇÃO
6936	ALINE ELISA SCHNEI- DER WEBER	HOMOLOGADA
8183	ALINE TIBURSKI	HOMOLOGADA
6562	ANDRIÉLI DE CÁSSIA F. S. TREICHEL	HOMOLOGADA
8039	ANELISE STULP	HOMOLOGADA
7284	AURORA GRASIELA MUNEVECK	HOMOLOGADA
7264	CÍNTIA PAULI	HOMOLOGADA
8230	CLAUDIA PADILHA	HOMOLOGADA
7279	CLAUNICE INES REI- CHERT	HOMOLOGADA
6874	CLENICE COSTA	HOMOLOGADA
8062	CLEUNICE BOURS- CHEID	HOMOLOGADA
7193	DAIANA HOCHSCHEIDT	HOMOLOGADA
8136	DANIELA CAROLINE EIDT	HOMOLOGADA
8032	DANIELE HECK	HOMOLOGADA
8185	DEISE ALINE S WUITS- CHIK	HOMOLOGADA
6651	DIOMARI JACOMINI KLOH	HOMOLOGADA
8315	EDILEIDE CAVALLI PADILHA	HOMOLOGADA
8362	FABIANA KRUG	HOMOLOGADA
6509	FABIANE DEWES	HOMOLOGADA
6618	FATIMA NELIA FASS- BINDER	HOMOLOGADA
7055	GICELA LOURDES NUNES	HOMOLOGADA
7586	INÊS CASSOL RUSCHEL	HOMOLOGADA
6583	JÚLIA CATERINE BRIXNER	HOMOLOGADA
6579	JUCELENE THUMS	HOMOLOGADA
8350	JULIANE INÊS HOFER GHILARDI	HOMOLOGADA
6529	LIANE SCHWENGBER KÖRBES	HOMOLOGADA
8396	LORI MÜLLER	HOMOLOGADA
8200	LOVANE MACHADO	HOMOLOGADA

8244	LUANA MUELLER	HOMOLOGADA
8128	LUCIA HEMSING	HOMOLOGADA
8329	LUCIANE DRESCH HENDGES	HOMOLOGADA
8015	MARA TALILA STEFFE- NON	HOMOLOGADA
8321	MARIA ZELI FERREIRA	HOMOLOGADA
7508	MARILENE SEHNEM FERNANDES	HOMOLOGADA
7579	MARLI AMES HICK- MANN	HOMOLOGADA
7260	MICHELE GASSEN	HOMOLOGADA
7620	MICHELE KAUFMANN	HOMOLOGADA
7606	NEILISE BEATRIZ MUL- LER NYLAND	HOMOLOGADA
7349	NOELI NADIR RAI- MANN	HOMOLOGADA
6758	RÚBIA MARA WEBER EIDT	HOMOLOGADA
6582	ROSANE BECKER VALK	HOMOLOGADA
7537	ROSANE BERNADETE SCHWERTZ	HOMOLOGADA
6918	ROSE MERE SULZBA- CHER MATTE	HOMOLOGADA
8151	ROSELI SEHNEM WIRTH	HOMOLOGADA
7391	SILENE COSTA DA SILVA LAZARETTI	HOMOLOGADA
7514	SIMONE DA LUZ REI- CHERT	HOMOLOGADA
6642	SIRLEI MARIA ANTU- NES SCHNEIDERS	HOMOLOGADA
8325	SOLANGE SOARES PADILHA	HOMOLOGADA
6860	TANIA MARI MISSIO KOWALSKI	HOMOLOGADA
7246	VALDETE TERESINHA KOWALSKI	HOMOLOGADA

Professor Ensino Fundamental e Educação Infantil - Não Habilitado

Nº INSC.	NOME DO CANDIDATO	SITUAÇÃO INSCRIÇÃO
8142	ADRIANA DE SOUZA	HOMOLOGADA
7925	ALESSANDRA REGINA DETERS	HOMOLOGADA
8161	ALINE SCHOLZ	HOMOLOGADA
7188	ANA BEATRIZ FOLL- MANN WERMUTH	HOMOLOGADA
8112	ANDREIA NEISS	HOMOLOGADA
8248	ARIANE LUIZA FELLINI CONSTANTE	HOMOLOGADA
6757	AUREA KAUFMANN WERLANG	HOMOLOGADA
6963	ÉDINA SCHMITZ	HOMOLOGADA
6949	CAMILA ANSCHAU	HOMOLOGADA
8035	CAMILA LUIZA SCH- MIDT	HOMOLOGADA
8305	CAMILA TIBOLA	HOMOLOGADA
6645	CANDIDA FABIANA DE MOURA	HOMOLOGADA
8209	CARINA PÂMELA RACHOR	HOMOLOGADA
6681	CARLA CRISTINA FINGER	HOMOLOGADA

6774	CAROLINA HOFER	HOMOLOGADA
8134	CATIA NAUE	HOMOLOGADA
8177	CATIA SCHMITZ	HOMOLOGADA
7932	CÍNTIA TAIZA KLEIN	HOMOLOGADA
8382	CLÁUDIA FUCHS	HOMOLOGADA
6919	CRISTIANE PRADELLA	HOMOLOGADA
8363	CRISTIELE SCHMIDT	HOMOLOGADA
7382	CRISTINA INES SCHERER	HOMOLOGADA
6641	DAIANE DILL	HOMOLOGADA
8131	DAIANE INÊS BUTZGE	HOMOLOGADA
8041	DANIELE SCHNEIDER	HOMOLOGADA
7442	DANIELE TERESINHA PREUSS	HOMOLOGADA
7182	DANIELI SPANIOL WALKER	HOMOLOGADA
6548	DEBORA ADRIANA DE BRUM	HOMOLOGADA
7713	DEISE RODEN VOGEL	HOMOLOGADA
8410	ECLEIA CLEONICE ZIMMER	HOMOLOGADA
8176	EDIANE CARLA LUFT	HOMOLOGADA
6805	EDIANE RIPPLINGER	HOMOLOGADA
6607	EDUARDA STEIN MELZ	HOMOLOGADA
6776	ELIANE MATIAS DE QUEIROZ	HOMOLOGADA
8342	ELIZANDRA PUNTEL	HOMOLOGADA
7014	EVELYN BERGMANN	HOMOLOGADA
7809	FABIANE BRIXIUS	HOMOLOGADA
6768	FRANCIELE DENISE KUHLEKAMP	HOMOLOGADA
6724	FRANCIELE WEIZEMANN	HOMOLOGADA
6806	FRANCIELI EYNG	HOMOLOGADA
8063	GESSICA RENATA SCHUSTER KLEIN	HOMOLOGADA
7856	GLAUCIA PETRY DORNELES	HOMOLOGADA
6586	IVANA RUPPENTHAL VIEIRA	HOMOLOGADA
7291	JANAÍNA GIEHL DE-TERS	HOMOLOGADA
8376	JANAÍNE ALESSANDRA WEIGNER	HOMOLOGADA
6904	JANAINA DEWES	HOMOLOGADA
6979	JANAINA LETICIA VARGAS DE ARAUJO BRASIL	HOMOLOGADA
8046	JANE MARIA GASSEN	HOMOLOGADA
8202	JAQUELINE BRAUN	HOMOLOGADA
8355	JÉSSICA DE OLIVEIRA BRITO	HOMOLOGADA
7421	JÚLIA SCHMITZ	HOMOLOGADA
7423	JOICE DOS SANTOS	HOMOLOGADA
6695	JOICE RODEN SCHLICKMANN	HOMOLOGADA
7043	JOSANE RITA ANTUNES DO NASCIMENTO	HOMOLOGADA
6951	JOSIANE CARINE DENES	HOMOLOGADA

8038	KARINA LUCIA FLACH EIDT	HOMOLOGADA
8313	KARLA CRISTINE GRASEL	HOMOLOGADA
7100	KRYSLEEN TAINARA GASS SOARES	HOMOLOGADA
6680	LARISSA TAÍS DILL	HOMOLOGADA
7724	LIANEI NIEDERLE APEL	HOMOLOGADA
7568	LISIANE BERTÉ	HOMOLOGADA
8306	LUANA GOULARTE	HOMOLOGADA
8205	LUCIANE SCHLICKMANN	HOMOLOGADA
6669	MARILEIDE LILIANE KUNRATH RIPLINGER	HOMOLOGADA
6952	MARILETE STAUB	HOMOLOGADA
7687	MARISTELA INES KOCHHANN	HOMOLOGADA
8351	MÁRCIA BOGORNY	HOMOLOGADA
7082	MÔNICA TAIS KORBES SCHNEIDER	HOMOLOGADA
6915	MICHELE KAUFMANN	HOMOLOGADA
8150	NAIR ELISA RIETH ROYER	HOMOLOGADA
8343	NATÁLIE SCHNEIDERS	HOMOLOGADA
8157	NÚBIA NAUE	HOMOLOGADA
8227	NEIDE SEHN EPPING	HOMOLOGADA
8349	NEIVA HOCHSCHEIDT	HOMOLOGADA
8018	PATRICIA FERNANDA FALCADE DA ROSA	HOMOLOGADA
7061	PATRICIA LUISA KLEIN SANTOS	HOMOLOGADA
7107	RAQUEL KLEIN	HOMOLOGADA
6988	RICIANE FOLETTO	HOMOLOGADA
7051	ROSILEI KROETZ WALKER	HOMOLOGADA
7873	ROSIMERI RECH HENTGES	HOMOLOGADA
6461	ROSINEI FERNANDES SCHAEFER	HOMOLOGADA
7365	SALETE SAUSEN	HOMOLOGADA
8109	SIMARA VARGAS	HOMOLOGADA
7357	SOELI KOTHE	HOMOLOGADA
6674	SOLANGE ISABELLAUSCHNER	HOMOLOGADA
7343	TAINESSA KEIL	HOMOLOGADA
6953	TATIANE MULLER	HOMOLOGADA
6845	TATIANE SCHNEIDER	HOMOLOGADA
8283	TATIANE SCHNEIDER	HOMOLOGADA
7800	TATIANE WEISS JUSTEN	HOMOLOGADA
7541	THAÍS BOUFLEUR	HOMOLOGADA
6995	THAIS REGINA MARASCA	HOMOLOGADA
6514	THANARA PETRY	HOMOLOGADA
7398	VÂNIA SCHMITZ	HOMOLOGADA
7851	VÂNIA SCHNEIDERS VOLTZ	HOMOLOGADA

Art. 2º. Este Decreto entra em vigor na data de sua publicação.

ITAPIRANGA - SC, 29 de setembro de 2014.

Milton Simon

Prefeito Municipal

Publicado no DOM - Diário Oficial dos Municípios

Sergio Luis Kessler

Secretario Municipal de Administração.

DECRETO Nº 176/2014

DECRETO 176 DE 29 DE SETEMBRO DE 2014.

HOMOLOGA AS INSCRIÇÕES DO PROCESSO SELETIVO

O Prefeito Municipal de Itapiranga, Estado de Santa Catarina, Sr. MILTON SIMON, no uso de suas atribuições legais, previstas na Lei Orgânica Municipal;

RESOLVE:

Art. 1º - Ficam homologadas as inscrições dos candidatos aptos a prestarem as provas do Processo Seletivo nº 03/2014 do Município de Itapiranga /SC, para provimento das funções conforme abaixo relacionado:

Servente		
Nº INSC.	NOME DO CANDIDATO	SITUAÇÃO INSCRIÇÃO
8381	BRUNA THOMÉ	HOMOLOGADA
7310	GILSEIA BRITTES DA LUZ	HOMOLOGADA
8169	JÉSSICA THOMÉ	HOMOLOGADA
8000	LUCIANA DOS SANTOS CAMARGO	HOMOLOGADA
7563	MARA LUIZA FISCHER	HOMOLOGADA

Art. 2º. Este Decreto entra em vigor na data de sua publicação.

ITAPIRANGA - SC, 29 de setembro de 2014.

Milton Simon

Prefeito Municipal

Publicado no DOM - Diário Oficial dos Municípios

Sergio Luis Kessler

Secretario Municipal de Administração.

DECRETO N. 178, DE 30 DE SETEMBRO DE 2014

DECRETO N. 178, DE 30 DE SETEMBRO DE 2014.

Declara fracassado o edital do Processo Licitatório n. 136/2014 do Município de Itapiranga SC, na modalidade Concorrência para Obras e Serviços de Engenharia e dá outras providências.

O Prefeito Municipal de Itapiranga, Estado de Santa Catarina, no uso de suas atribuições legais e o que dispõe a Lei n. 8.666, de 21 de junho de 1993, atualizada;

Decreta:

Art. 1º. Fica declarado fracassado o Processo Licitatório 136/2014 do Município de Itapiranga SC, na modalidade Concorrência para Obras e Serviços de Engenharia, julgado em 30/09/2014.

Parágrafo único. A motivação do fracasso constante do caput deste artigo é em decorrência da empresa participante não atender às exigências do Edital, ficando inabilitada.

Art. 2º Este Decreto entra em vigor na data de sua publicação.

Art. 3º Ficam revogadas as disposições em contrário.

Itapiranga - SC, 30 de setembro de 2014.

Milton Simon

Prefeito Municipal

Publicado no DOM - Diário Oficial dos Municípios

Sergio Luis Kessler

Secretario Municipal de Administração.

Itapoá

PREFEITURA

Decreto Municipal Nº 2283/2014 - Constitui E Nomeia Comissão de Valorização Imobiliária Conforme Título V, da Lm 071/1994.

DECRETO MUNICIPAL NO2283/2014

Data: 29 de setembro de 2014.

INSTITUI E NOMEIA COMISSÃO PARA VALORIZAÇÃO IMOBILIÁRIA CONFORME TÍTULO V, DA LEI MUNICIPAL Nº 071/1994, DE 03 DE NOVEMBRO DE 1994, QUE INSTITUI O CÓDIGO TRIBUTÁRIO MUNICIPAL.

SÉRGIO FERREIRA DE AGUIAR, Prefeito do Município de Itapoá (SC), no uso de suas atribuições legais e considerando Comunicação Interna da Secretaria de Administração e Finanças, SAF/C.I 070/2014, de 12 de setembro de 2014,

DECRETA

Art. 1º Fica instituída e nomeada a Comissão de Valorização Imobiliária em conformidade com o Título V da Lei Municipal nº 071/1994, para o conjunto de obras de pavimentação asfáltica das seguintes vias: 1. Ana Maria Rodrigues de Freitas; 2. Ludovico Noé Zagonel; 3. Av. José da Silva Pacheco; 4. Av. Pérola do Atlântico; 5. Rua Álamo; 6. Av. Beira Mar III; 7. Rua Dra. Zilda Arns Neumann/ Leopoldo Springer; e, Rua do Príncipe, composta conforme segue:

Membros indicados pelo prefeito:

- a) Neuson Harres P. Godoy
- b) Rosangela da Silva Silveira
- c) Amarildo José Zagonel

Membros indicados pelo Poder Legislativo:

- a) Geraldo Rene Behlau Weber

Membro do Conselho Regional de Engenharia e Arquitetura - CREA

- a) João Gabriel Araldi

Membro do Conselho de Corretores de Imóveis - CRECI

- a) Paulo Rodolfo Mertens

Membro de associação de Bairros:

- a) Jeferson Maleski

Art. 2º Este Decreto entra em vigor na data de sua publicação.

Itapoá (SC), 29 de setembro de 2014.

Sérgio ferreira de Aguiar

Prefeito Municipal

ATA CONVITE Nº27-2014- TRATAMENTO ESGOTO CRECHE

ATA DE SESSÃO PÚBLICA PARA ABERTURA DE ENVELOPE DE HABILITAÇÃO E PROPOSTA

Data	29/09/2014	Horário: 11h:30min
Licitação /Modalidade	CONVITE PROCESSO	Nº 27/2014 Nº 123/2014

OBJETO:

Contratação de empresa de construção civil com serviço de mão de obra especializada e fornecimento de materiais para construção de sistema de tratamento de esgoto na Unidade de Educação Infantil Mundo Encantado, no Balneário Princesa do Mar, conforme projetos, memorial descritivo e planilhas orçamentárias, partes integrantes do Edital.

No dia e hora supra mencionados, na sede da Prefeitura Municipal, reuniram-se os Membros da Comissão Permanente de Licitação, conforme Decreto Municipal nº 2191/2014, para os procedimentos inerentes a sessão de Convite em epígrafe, conforme edital respectivo e seus anexos. Observando que a Licitação foi publicada em Diário Oficial dos Municípios, jornal diário de grande circulação no Estado e site municipal no dia 11/09/2014 a fim de ampla divulgação. As empresas convidadas foram: C.L.D CONSTRUTORA E INCORPORAÇÃO LTDA ME, CNPJ/MF: 12.2969.247/0001-86, SOLO ENGENHARIA LTDA, CNPJ/MF: 08.743.714/0001-00 e MATERIAS DE CONSTRUÇÃO TABAMAR LTDA ME, CNPJ/MF: 00.263.284/0001-09. Iniciada a sessão foi constatando pela CPL que não houve entrega de envelopes, desta forma o presente certame foi considerado DESERTO. Nada mais havendo digno de nota, nem a tratar, encerrou-se a sessão indo esta assinada por todos os presentes exatamente às 12h:00min.

ISABELA RAICIK DUTRA POHL

PRESIDENTE DA COMISSÃO DE LICITAÇÃO

JOSEANE MARIA SOARES DE LIMA	VALÉRIO PACHECO
MEMBRO	MEMBRO

Ituporanga

PREFEITURA

Edital de Notificação por Autuação Pelo Cometimento de Infração de Trânsito Nº. 8566 000901/2014

ESTADO DE SANTA CATARINA

SISTEMA DE INFRACOES / SC - DETRAN.NET

DETRAN - DEINFRA

ESTADO DE SANTA CATARINA

EDITAL DE NOTIFICACAO POR AUTUACAO
PELO COMETIMENTO DE INFRACAO DE TRANSITO
N.8566 000901/2014

FUNDAMENTADO NOS TERMOS DO ART. 281 PARAGRAFO UNICO, INCISO II, DA LEI N.9.503, DE 23/09/1997, A AUTORAÇÃO DE TRANSITO, AO FINAL IDENTIFICADA, NOTIFICA O(S) PROPRIETARIO(S) DO(S) VEICULO(S) ABAIXO ESPECIFICADO(S), DA AUTUACAO PELO COMETIMENTO DA(S) INFRACAO(OES) RESPECTIVA(S), PODENDO, CASO QUEIRA, NO PRAZO DE 30 (TRINTA) DIAS, APRESENTAR DEFESA DA AUTUACAO, OU AINDA INFORMAR O REAL CONDUTOR, CONFORME DISPOSTO NO ART. 257, PARAGRAFO 7 DA MESMA LEI. SENDO PESSOA JURIDICA O PROPRIETARIO DO VEICULO, A NAO INDICACAO DO CONDUTOR IMPLICARA NAS SANCOES DO ART. 257, PARAGRAFO 8 DO CTB.

Placa N.Auto Infr./Desd. Data Infração

ADB2418 8566023050 74550 20/08/2014
ADB2418 8566023095 57200 19/08/2014
ADB2418 8566023096 57200 20/08/2014
ADB2418 8566023097 57200 20/08/2014
ADB2418 8566023102 57200 22/08/2014
ADB2418 8566023105 57200 23/08/2014
ADB2418 8566023107 57200 23/08/2014
ADB2418 8566023108 57200 23/08/2014
AGZ2029 8566023223 57200 30/08/2014
ANT5341 8566022868 60503 11/08/2014
BGN2776 8566022708 74550 30/07/2014
BHO6282 8566023221 57200 29/08/2014
CCN1500 8566023211 74630 31/08/2014
CDB0541 8566022954 74550 10/08/2014
CNA8381 8566022991 74550 14/08/2014
DDA5317 8566022944 74550 16/08/2014
DRA9320 8566022761 60503 07/08/2014
DRN7817 8566023241 74550 28/08/2014
GOJ3151 8566023192 74550 27/08/2014
ICK3112 8566022788 60503 08/08/2014
IGK2556 8566023137 74550 26/08/2014
IKP4179 8566023103 57200 23/08/2014
KNO8535 8566022922 74550 13/08/2014
LXC7132 8566022960 57200 11/08/2014
LXC7132 8566022968 57200 16/08/2014
LXN3224 8566022814 74550 04/08/2014
LZF6158 8566022746 74550 03/08/2014
LZF6158 8566022773 74550 03/08/2014
LZX3550 8566023047 60503 23/08/2014
MAJ6473 8566022790 74550 08/08/2014
MAM5798 8566022673 60503 02/08/2014
MBC3524 8566022928 74550 10/08/2014
MBC5696 8566023215 57200 26/08/2014
MBC5696 8566023217 57200 27/08/2014

MBD4685 8566022936 74550 12/08/2014
MBJ0788 8566022716 57200 28/07/2014
MBJ0788 8566022726 57200 02/08/2014
MBJ0788 8566022833 57200 04/08/2014
MBK2223 8566022749 60503 03/08/2014
MBL6127 8566022821 74550 09/08/2014
MBR1782 8566022905 60503 16/08/2014
MCB2547 8566022853 74550 07/08/2014
MCE8828 8566023131 74550 24/08/2014
MCH7326 8566023177 74550 31/08/2014
MCR5283 8566023229 74630 29/08/2014
MDA8603 8566022765 60503 08/08/2014
MDX3737 8566022652 74550 30/07/2014
MEB2316 8566023173 74550 31/08/2014
MEH8214 8566022939 74550 13/08/2014
MEI5584 8566022747 74630 03/08/2014
MES9916 8566022799 60503 08/08/2014
MEU1812 8566022705 74550 02/08/2014
MFI6286 8566022952 74550 15/08/2014
MGB6844 8566023227 57200 31/08/2014
MGC7409 8566023048 74550 18/08/2014
MGG9785 8566022830 74550 03/08/2014
MGK3426 8566022731 74630 27/07/2014
MGM4899 8566022825 74550 04/08/2014
MGQ6411 8566023112 74630 21/08/2014
MGW6812 8566023153 74550 31/08/2014
MHA3009 8566022809 74550 03/08/2014
MHQ6964 8566022826 74550 05/08/2014
MHW0209 8566022820 74550 08/08/2014
MJA0744 8566022644 74550 27/07/2014
MJB9496 8566023135 74550 26/08/2014
MJE6384 8566023085 74550 22/08/2014
MJF1128 8566023170 60503 30/08/2014
MJI1230 8566023039 60503 20/08/2014
MJL8367 8566023159 74550 26/08/2014
MJQ4355 8566022955 57200 10/08/2014
MJQ4395 8566022973 74550 10/08/2014
MJS0092 8566023075 74550 20/08/2014
MJS6889 8566022763 74550 07/08/2014
MJZ9852 8566023216 57200 27/08/2014
MJZ9852 8566023219 57200 28/08/2014
MKH5612 8566022751 74550 04/08/2014
MKN5863 8566022643 74550 27/07/2014
MLC3213 8566022818 74550 08/08/2014
MLE0889 8566023180 60503 28/08/2014
MLE5770 8566022769 74550 09/08/2014
MLH3188 8566022767 74550 08/08/2014
MLH4584 8566022793 60503 04/08/2014
MLI2350 8566023168 74550 29/08/2014
MLP9253 8566022843 74550 03/08/2014
MLU0595 8566023114 74550 18/08/2014
MLV8322 8566022850 74550 06/08/2014
MMB8021 8566022689 74550 27/07/2014
MMD9870 8566023161 74550 27/08/2014
MMK6112 8566022836 57200 07/08/2014
MMM5493 8566023148 60503 30/08/2014
MWE7978 8566023104 57200 23/08/2014

Infr. Desd. Enquadramento:

5720 0 186 * I

6050 3 208

7455 0 218 * I

7463 0 218 * II

TRANSCORRIDO O PRAZO ACIMA, SEM A APRESENTACAO DE DEFESA DA AUTUACAO, OU POR SEU INDEFERIMENTO, FICA(M) O(S) NOTIFICADO(S) CIENTE(S) DA IMPOSICAO DE PENALIDADE NOS TERMOS DO ART. 282

DA LEI N. 9503, DE 23/09/1997, E SEUS PARAGRAFOS 4 E 5 (ACRESCIDOS PELA LEI 9.602/1998), PARA, EM 30 (TRINTA) DIAS, EFETUAR O PAGAMENTO OU, QUERENDO, AINDA, APRESENTAR RECURSO A JARI. OS PRAZOS ACIMA REFERIDOS ENTRAM EM VIGOR NA DATA DA PUBLICACAO DESTE EDITAL.

ITUPORANGA/SC, 30 DE SETEMBRO DE 2014.
SERGIO FERNANDES
DIRETOR DE TRANSITO

EDITAL DE NOTIFICAÇÃO POR AUTUAÇÃO PELO COMETIMENTO DE INFRAÇÃO DE TRÂNSITO Nº. 8566 000902/2014

ESTADO DE SANTA CATARINA
SISTEMA DE INFRACOES / SC - DETRAN.NET
DETRAN - DEINFRA
ESTADO DE SANTA CATARINA

EDITAL DE NOTIFICACAO DE IMPOSICAO DE PENALIDADE PELO COMETIMENTO DE INFRACAO DE TRANSITO N.8566 000902/2014

FUNDAMENTADO NOS TERMOS DO ART. 281 PARAGRAFO UNICO, INCISO II, DA LEI N.9.503, DE 23/09/1997, A AUTORIZADA DE TRANSITO, AO FINAL IDENTIFICADA, NOTIFICA O(S) PROPRIETARIO(S) DO(S) VEICULO(S) ABAIXO ESPECIFICADO(S), DA AUTUACAO PELO COMETIMENTO DA(S) INFRACAO(OES) RESPECTIVA(S), PODENDO, CASO QUEIRA, NO PRAZO DE 60 (SESSENTA) DIAS, APRESENTAR RECURSO EM 1a E 2a INSTANCIAS NA FORMA DOS ART. 285 E SEGUINTE DO CTB.

Placa N.Auto Infr./Desd. Data Infracao Valor Multa

AFK3210 8566020338 74550 21/03/2014 85.12
AIF4585 8566021291 60503 12/05/2014 191.53
AOD8952 8566020152 60503 06/03/2014 191.53
AOT8967 8566020105 74550 27/02/2014 85.12
ASY0166 8566020700 74550 12/04/2014 85.12
BHG3983 8566020176 74630 09/03/2014 127.69
BMI7354 8566020666 74550 04/04/2014 85.12
BUY9293 8566020878 74550 20/04/2014 85.12
CIG2689 8566020966 74550 21/04/2014 85.12
CIG2689 8566021211 74550 05/05/2014 85.12
CIG2689 8566021359 74550 13/05/2014 85.12
CTX8979 8566021033 60503 27/04/2014 191.53
DGI7228 8566020272 74630 12/03/2014 127.69
DIA5700 8566020504 74550 25/03/2014 85.12
DPR1907 8566021249 74550 09/05/2014 85.12
DRP5324 8566020503 74550 30/03/2014 85.12
DVN4506 8566020421 74550 21/03/2014 85.12
EVX7207 8566020581 74550 02/04/2014 85.12
IEY5825 8566020127 60503 08/03/2014 191.53
IEY5825 8566020228 74550 16/03/2014 85.12
IEY5825 8566021294 60503 12/05/2014 191.53
IHF3648 8566021358 74550 11/05/2014 85.12
IKI6170 8566020098 74550 02/03/2014 85.12
IMK3877 8566022116 74630 27/06/2014 127.69
IRO8085 8566020634 74550 31/03/2014 85.12
ITZ1720 8566019834 60503 17/02/2014 191.53
JVM0452 8566020590 74550 05/04/2014 85.12
LWZ6042 8566020750 74550 13/04/2014 85.12
LXE6369 8566020916 74550 19/04/2014 85.12
LXU1975 8566020853 74630 20/04/2014 127.69
LYL0833 8566020468 60503 29/03/2014 191.53

LYR0174 8566022047 74550 22/06/2014 85.12
LYY3846 8566020641 74550 03/04/2014 85.12
LZY6677 8566021116 74630 03/05/2014 127.69
LZY6677 8566021154 74550 03/05/2014 85.12
MAA9445 8566020517 57200 26/03/2014 127.69
MAJ6473 8566021286 60503 11/05/2014 191.53
MBC3524 8566020629 74550 05/04/2014 85.12
MBE4461 8566020474 74550 26/03/2014 85.12
MBM3231 8566020769 74550 12/04/2014 85.12
MBO5061 8566020521 57200 30/03/2014 127.69
MBT4201 8566020881 74550 20/04/2014 85.12
MCE5309 8566020154 74550 07/03/2014 85.12
MCE6106 8566021152 74550 03/05/2014 85.12
MCF8048 8566020424 74550 22/03/2014 85.12
MCJ2994 8566020294 57200 08/03/2014 127.69
MCK8765 8566021150 74550 02/05/2014 85.12
MCK9732 8566020659 57200 04/04/2014 127.69
MCR8665 8566020523 74550 26/03/2014 85.12
MCW3962 8566020132 74550 05/03/2014 85.12
MCX1758 8566021036 74550 28/04/2014 85.12
MCX4037 8566020960 74550 23/04/2014 85.12
MCX6494 8566021002 57200 24/04/2014 127.69
MCZ2917 8566021020 74550 25/04/2014 85.12
MDC0260 8566020866 74550 20/04/2014 85.12
MDC1247 8566020226 74550 16/03/2014 85.12
MDK3794 8566020280 74550 14/03/2014 85.12
MDN4966 8566022142 74550 22/06/2014 85.12
MDQ4181 8566021393 74550 11/05/2014 85.12
MDQ8557 8566020511 74550 26/03/2014 85.12
MDQ8557 8566020758 74550 10/04/2014 85.12
MDQ8557 8566020980 74550 23/04/2014 85.12
MEA2942 8566020567 74550 06/04/2014 85.12
MEA4205 8566020847 74550 19/04/2014 85.12
MEB8662 8566020678 74550 03/04/2014 85.12
MED1225 8566020885 57200 14/04/2014 127.69
MEE0104 8566020628 74550 05/04/2014 85.12
MEH7903 8566020389 74550 22/03/2014 85.12
MEO4418 8566020746 74550 13/04/2014 85.12
MER8189 8566020423 74630 22/03/2014 127.69
MES0231 8566021284 74630 17/05/2014 127.69
MEU1812 8566020367 74550 17/03/2014 85.12
MEU9713 8566020857 74550 20/04/2014 85.12
MEV3301 8566020584 74550 03/04/2014 85.12
MEW5674 8566019613 60503 31/01/2014 191.53
MEX5503 8566020448 60503 29/03/2014 191.53
MEZ5583 8566020248 60503 14/03/2014 191.53
MFE6946 8566020144 74550 05/03/2014 85.12
MFG5813 8566020092 57200 28/02/2014 127.69
MFH0881 8566021149 74550 02/05/2014 85.12
MFW3125 8566020158 74550 06/03/2014 85.12
MFW4129 8566020266 74630 13/03/2014 127.69
MFW4129 8566020321 74550 13/03/2014 85.12
MFZ9401 8566020894 57200 19/04/2014 127.69
MGA2841 8566020081 74550 03/03/2014 85.12
MGB2655 8566021121 57200 01/05/2014 127.69
MGE6465 8566021371 57200 11/05/2014 127.69
MGH3755 8566020607 60503 01/04/2014 191.53
MGH7732 8566020918 74550 19/04/2014 85.12
MGH7732 8566021701 74550 01/06/2014 85.12
MGJ1791 8566020014 60503 27/02/2014 191.53
MHG9058 8566021336 60503 11/05/2014 191.53
MHH4133 8566021353 74550 16/05/2014 85.12
MHO6819 8566021094 74550 29/04/2014 85.12
MHT0068 8566020124 74550 08/03/2014 85.12
MHT0288 8566020753 74550 07/04/2014 85.12
MHW6906 8566020185 74630 09/03/2014 127.69
MHY6834 8566020300 57200 10/03/2014 127.69
MIA7418 8566020805 74630 15/04/2014 127.69
MIC9201 8566020202 74550 12/03/2014 85.12

MJE0064 8566020606 60503 01/04/2014 191.53
 MJH4943 8566020146 60503 08/03/2014 191.53
 MJT1415 8566021167 74550 08/05/2014 85.12
 MJU7932 8566020043 74550 01/03/2014 85.12
 MJU7932 8566020126 74550 08/03/2014 85.12
 MJU9026 8566022141 74550 26/06/2014 85.12
 MJV6288 8566020349 74550 19/03/2014 85.12
 MKE5205 8566021141 74550 28/04/2014 85.12
 MKK6432 8566021092 74550 28/04/2014 85.12
 MKM4901 8566021019 74550 25/04/2014 85.12
 MKX5849 8566020808 74550 15/04/2014 85.12
 MLC3213 8566021242 74550 10/05/2014 85.12
 MLH7867 8566021893 74550 19/06/2014 85.12
 MLH8638 8566021293 60503 12/05/2014 191.53
 MLK3163 8566021204 60503 05/05/2014 191.53
 MLP4813 8566020748 74550 11/04/2014 85.12
 MLR2733 8566020164 74550 07/03/2014 85.12
 MLT9828 8566020427 74550 29/03/2014 85.12
 MLX2075 8566020991 74550 26/04/2014 85.12
 MMH2291 8566020863 74550 19/04/2014 85.12
 MMI6380 8566020784 74550 08/04/2014 85.12
 MMM5399 8566020579 60503 02/04/2014 191.53

Infr. Desd. Enquadramento:

5720 0 186 * I
 6050 3 208
 7455 0 218 * I
 7463 0 218 * II

TRANSCORRIDO O PRAZO ACIMA, SEM A APRESENTA-
 CAO DE DEFESA DA AUTUACAO, OU POR SEU INDEFE-
 RIMENTO, FICA(M) O(S) NOTIFICADO(S) CIENTE(S) DA
 IMPOSICAO DE PENALIDADE NOS TERMOS DO ART. 282
 DA LEI N. 9503, DE 23/09/1997, E SEUS PARAGRAFOS 4 E
 5 (ACRESCIDOS PELA LEI 9.602/1998), PARA, EM 60 (SES-
 SENTA) DIAS, EFETUAR O PAGAMENTO. OS PRAZOS ACI-
 MA REFERIDOS ENTRAM EM VIGOR NA DATA DA PUBLI-
 CACAO DESTE EDITAL.

ITUPORANGA/SC, 30 DE SETEMBRO DE 2014.
 SERGIO FERNANDES
 DIRETOR DE TRANSITO

EDITAL DE NOTIFICAÇÃO POR AUTUAÇÃO PELO COMETIMENTO DE INFRAÇÃO DE TRÂNSITO Nº. 8566 000903/2014

ESTADO DE SANTA CATARINA
 SISTEMA DE INFRACOES / SC - DETRAN.NET
 DETRAN - DEINFRA
 ESTADO DE SANTA CATARINA

EDITAL DE NOTIFICACAO POR AUTUACAO
 PELO COMETIMENTO DE INFRACAO DE TRANSITO
 N.8566 000903/2014

FUNDAMENTADO NOS TERMOS DO ART. 281 PARAGRAFO
 UNICO, INCISO II, DA LEI N.9.503, DE 23/09/1997, A AUTORI-
 DADE DE TRANSITO, AO FINAL IDENTIFICADA, NOTIFICA
 O(S) PROPRIETARIO(S) DO(S) VEICULO(S) ABAIXO ESPE-
 CIFICADO(S), DA AUTUACAO PELO COMETIMENTO DA(S)
 INFRACAO(OES) RESPECTIVA(S), PODENDO, CASO QUEI-
 RA, NO PRAZO DE 30 (TRINTA) DIAS, APRESENTAR DEFE-
 SA DA AUTUACAO, OU AINDA INFORMAR O REAL CON-
 DUTOR, CONFORME DISPOSTO NO ART. 257, PARAGRAFO
 7 DA MESMA LEI. SENDO PESSOA JURIDICA O PROPRI-
 ETARIO DO VEICULO, A NAO INDICACAO DO CONDUTOR

IMPLICARA NAS SANCOES DO ART. 257, PARAGRAFO 8
 DO CTB.

 Placa N.Auto Infr./Desd. Data Infracao

ADB2418 8566023213 57200 25/08/2014
 AFG7593 8566022907 60503 10/08/2014
 AFI2589 8566023286 74550 04/09/2014
 AGM2687 8566022951 74550 15/08/2014
 AJP8844 8566022817 74550 05/08/2014
 BFC5608 8566022989 74550 13/08/2014
 BGN2776 8566022811 74550 03/08/2014
 BLE4749 8566022873 60503 12/08/2014
 CCV5912 8566022935 74550 11/08/2014
 CEL0546 8566022772 74550 09/08/2014
 GGR5001 8566023276 74550 06/09/2014
 HJP8441 8566022870 74550 11/08/2014
 IBY0306 8566022959 57200 10/08/2014
 IBY0306 8566022970 57200 16/08/2014
 IBY0306 8566022994 74550 16/08/2014
 IGW8915 8566022981 74550 10/08/2014
 IJO5075 8566022460 57200 16/07/2014
 KGC3654 8566022667 74550 02/08/2014
 LID7758 8566023194 74550 29/08/2014
 LXA5573 8566023294 74550 01/09/2014
 LXT7081 8566022795 60503 06/08/2014
 LYQ6437 8566023289 57200 02/09/2014
 LZI3662 8566022957 57200 10/08/2014
 LZM9904 8566022866 60503 11/08/2014
 LZV3842 8566022909 60503 16/08/2014
 MBA9654 8566022941 74550 15/08/2014
 MBE8315 8566022834 57200 04/08/2014
 MBJ0788 8566023212 57200 25/08/2014
 MBL6286 8566022953 74550 17/08/2014
 MCX2824 8566022869 60503 11/08/2014
 MCZ2204 8566022986 74550 13/08/2014
 MDS6434 8566022849 74630 05/08/2014
 MDW1420 8566023271 60503 05/09/2014
 MFF2274 8566023274 74550 03/09/2014
 MFF8705 8566022993 74550 16/08/2014
 MFN5294 8566022822 74550 09/08/2014
 MGA4011 8566022947 74550 10/08/2014
 MGB6190 8566023136 74550 26/08/2014
 MGB6190 8566023231 74550 26/08/2014
 MGQ4301 8566023248 74550 02/09/2014
 MGQ9719 8566022775 74550 03/08/2014
 MGR8944 8566023302 74550 06/09/2014
 MHC1990 8566022805 74550 06/08/2014
 MHX3263 8566022898 74550 13/08/2014
 MIN7896 8566022882 74550 16/08/2014
 MIW1637 8566022875 60503 13/08/2014
 MIY7610 8566023252 74550 01/09/2014
 MIY7610 8566023253 74550 03/09/2014
 MIY7610 8566023255 74550 04/09/2014
 MJA9850 8566023181 74550 29/08/2014
 MJL4255 8566022931 74550 11/08/2014
 MJM2425 8566023290 57200 04/09/2014
 MKB0600 8566022995 74550 17/08/2014
 MKL2629 8566022987 74550 13/08/2014
 MKW7729 8566022876 74550 13/08/2014
 MKX4824 8566022863 60503 10/08/2014
 MLV8322 8566022861 74550 10/08/2014
 MLX4693 8566023209 74550 29/08/2014
 MMD9936 8566023269 74550 05/09/2014
 MMK6112 8566022963 57200 12/08/2014
 MNQ0358 8566022847 74550 03/08/2014
 MUX1917 8566023146 74550 29/08/2014
 OAR0888 8566023203 74550 27/08/2014

Infr. Desd. Enquadramento:

5720 0 186 * I
6050 3 208
7455 0 218 * I
7463 0 218 * II

TRANSCORRIDO O PRAZO ACIMA, SEM A APRESENTA-
CAO DE DEFESA DA AUTUACAO, OU POR SEU INDEFE-
RIMENTO, FICA(M) O(S) NOTIFICADO(S) CIENTE(S) DA
IMPOSICAO DE PENALIDADE NOS TERMOS DO ART. 282
DA LEI N. 9503, DE 23/09/1997, E SEUS PARAGRAFOS 4 E
5 (ACRESCIDOS PELA LEI 9.602/1998), PARA, EM 30 (TRIN-
TA) DIAS, EFETUAR O PAGAMENTO OU, QUERENDO, AIN-
DA, APRESENTAR RECURSO A JARI. OS PRAZOS ACIMA
REFERIDOS ENTRAM EM VIGOR NA DATA DA PUBLICACAO
DESTE EDITAL.

ITUPORANGA/SC, 30 DE SETEMBRO DE 2014.
SERGIO FERNANDES
DIRETOR DE TRANSITO

EDITAL DE NOTIFICAÇÃO POR AUTUAÇÃO PELO COMETIMENTO DE INFRAÇÃO DE TRÂNSITO Nº. 8566 000904/2014

ESTADO DE SANTA CATARINA
SISTEMA DE INFRACOES / SC - DETRAN.NET
DETRAN - DEINFRA
ESTADO DE SANTA CATARINA

EDITAL DE NOTIFICACAO DE IMPOSICAO DE PENALIDADE
PELO COMETIMENTO DE INFRACAO DE TRANSITO
N.8566 000904/2014

FUNDAMENTADO NOS TERMOS DO ART. 281 PARAGRAFO
UNICO, INCISO II, DA LEI N.9.503, DE 23/09/1997, A AUTORI-
DADE DE TRANSITO, AO FINAL IDENTIFICADA, NOTIFICA
O(S) PROPRIETARIO(S) DO(S) VEICULO(S) ABAIXO ESPE-
CIFICADO(S), DA AUTUACAO PELO COMETIMENTO DA(S)
INFRACAO(OES) RESPECTIVA(S), PODENDO, CASO QUEI-
RA, NO PRAZO DE 60 (SESSENTA) DIAS, APRESENTAR
RECURSO EM 1a E 2a INSTANCIAS NA FORMA DOS ART.
285 E SEGUINTE DO CTB.

Placa N.Auto Infr./Desd. Data Infracao Valor Multa

AAK5836 8566020922 74550 24/04/2014 85.12
ABB2834 8566021531 74550 25/05/2014 85.12
ADB2418 8566022459 57200 16/07/2014 127.69
AGZ2029 8566022049 74550 23/06/2014 85.12
AGZ2029 8566022059 74550 28/06/2014 85.12
AHD0204 8566020992 74550 22/04/2014 85.12
AIQ7130 8566020804 74550 15/04/2014 85.12
AOD4669 8566021327 74550 17/05/2014 85.12
BEM5700 8566022154 60503 29/06/2014 191.53
CLW6893 8566021093 74550 28/04/2014 85.12
CVR3681 8566020595 74550 05/04/2014 85.12
CXI2452 8566021238 74550 04/05/2014 85.12
FGP3373 8566020737 74550 07/04/2014 85.12
FGP3373 8566021161 60503 06/05/2014 191.53
GWB4513 8566020192 60503 10/03/2014 191.53
GZP5199 8566021337 60503 12/05/2014 191.53
HJP8441 8566020005 74550 24/02/2014 85.12
HRI9911 8566022571 74550 20/07/2014 85.12
IBK0025 8566021520 74550 23/05/2014 85.12

IDP3104 8566020492 74550 26/03/2014 85.12
IHT9035 8566022426 74550 19/07/2014 85.12
IIH3149 8566022107 74550 28/06/2014 85.12
INI9851 8566022115 74550 27/06/2014 85.12
JPR9702 8566020827 74550 15/04/2014 85.12
LWS1680 8566021499 57200 18/05/2014 127.69
LWV4883 8566021463 74550 18/05/2014 85.12
LXA3124 8566021548 60503 29/05/2014 191.53
LXI7638 8566020379 74550 23/03/2014 85.12
LXI7638 8566020391 74550 23/03/2014 85.12
LXN8940 8566021277 74550 07/05/2014 85.12
LXY2533 8566022091 60503 27/06/2014 191.53
LXY5916 8566020467 60503 28/03/2014 191.53
LXY6856 8566020082 57200 24/02/2014 127.69
LXY6856 8566020275 74550 16/03/2014 85.12
LYG8830 8566020411 57200 23/03/2014 127.69
LYG8830 8566021099 74550 30/04/2014 85.12
LYH0638 8566022050 74550 25/06/2014 85.12
LYM0644 8566021496 57200 18/05/2014 127.69
LYU7987 8566021252 57200 04/05/2014 127.69
LYV0015 8566021502 57200 18/05/2014 127.69
LZC2570 8566021892 74550 19/06/2014 85.12
LZD3502 8566022242 57200 05/07/2014 127.69
LZF4160 8566022126 57200 22/06/2014 127.69
LZF4160 8566022129 57200 22/06/2014 127.69
LZO6452 8566021952 74550 21/06/2014 85.12
LZX2812 8566020800 74550 14/04/2014 85.12
MAA9445 8566021000 57200 22/04/2014 127.69
MAA9445 8566021119 57200 27/04/2014 127.69
MAA9445 8566021373 57200 11/05/2014 127.69
MAH0210 8566020437 60503 26/03/2014 191.53
MAL2492 8566021198 74550 04/05/2014 85.12
MAL8395 8566020822 74550 14/04/2014 85.12
MAL8395 8566021072 74550 30/04/2014 85.12
MAL8782 8566020950 60503 24/04/2014 191.53
MAO7412 8566020821 60503 20/04/2014 191.53
MAS3423 8566022101 74550 23/06/2014 85.12
MBF1674 8566020692 60503 10/04/2014 191.53
MBJ0788 8566021001 57200 22/04/2014 127.69
MBJ0788 8566021120 57200 29/04/2014 127.69
MBO9712 8566020522 74550 26/03/2014 85.12
MBQ6620 8566021153 74550 03/05/2014 85.12
MBW6924 8566020736 74630 07/04/2014 127.69
MBX0301 8566022125 74550 28/06/2014 85.12
MCA1081 8566022139 74550 26/06/2014 85.12
MCB5846 8566021117 57200 27/04/2014 127.69
MCV1819 8566020327 60503 17/03/2014 191.53
MCX3211 8566020909 74550 16/04/2014 85.12
MDA9563 8566022069 74550 24/06/2014 85.12
MDB1210 8566022217 74550 04/07/2014 85.12
MDB1210 8566022255 74550 04/07/2014 85.12
MDE5267 8566020359 60503 22/03/2014 191.53
MDM9764 8566020837 74550 18/04/2014 85.12
MDN6320 8566020428 74550 24/03/2014 85.12
MDS7434 8566020602 74550 01/04/2014 85.12
MDW3214 8566022193 74550 05/07/2014 85.12
MDX6706 8566020121 74550 06/03/2014 85.12
MDX6706 8566020431 74630 24/03/2014 127.69
MEE6404 8566020507 74550 30/03/2014 85.12
MEG6292 8566020237 74550 13/03/2014 85.12
MEG6292 8566020240 74550 13/03/2014 85.12
MEG6292 8566020351 74630 21/03/2014 127.69
MEG6292 8566020458 74550 28/03/2014 85.12
MEI6536 8566022136 57200 27/06/2014 127.69
MEO5020 8566021011 74550 22/04/2014 85.12
MEP8553 8566020848 74550 15/04/2014 85.12
MET4301 8566022093 60503 27/06/2014 191.53
MEX5503 8566020944 60503 26/04/2014 191.53
MEZ2501 8566020403 57200 21/03/2014 127.69

MEZ2501 8566020773 57200 07/04/2014 127.69
 MEZ2501 8566020774 57200 08/04/2014 127.69
 MEZ2501 8566020777 57200 10/04/2014 127.69
 MFA8088 8566020614 60503 03/04/2014 191.53
 MFC6316 8566020570 60503 06/04/2014 191.53
 MFC7112 8566021160 60503 06/05/2014 191.53
 MFJ7046 8566021394 74630 11/05/2014 127.69
 MFR3075 8566021133 74550 27/04/2014 85.12
 MFR4827 8566022081 74550 28/06/2014 85.12
 MFS5198 8566022185 60503 30/06/2014 191.53
 MFW0808 8566021313 74550 12/05/2014 85.12
 MGA2841 8566020868 74550 14/04/2014 85.12
 MGB7592 8566022347 74550 12/07/2014 85.12
 MGD9534 8566020814 60503 18/04/2014 191.53
 MGN4880 8566020332 60503 18/03/2014 191.53
 MGP3698 8566022088 60503 24/06/2014 191.53
 MGR1267 8566020968 74550 25/04/2014 85.12
 MGT7146 8566022076 74550 25/06/2014 85.12
 MGW7787 8566021129 74550 29/04/2014 85.12
 MHC7962 8566020302 57200 10/03/2014 127.69
 MHC7962 8566020310 57200 15/03/2014 127.69
 MHE6763 8566022234 57200 29/06/2014 127.69
 MHF3753 8566021066 74550 29/04/2014 85.12
 MHI8293 8566021074 74550 30/04/2014 85.12
 MHQ6964 8566020764 74550 10/04/2014 85.12
 MHT0288 8566021282 74630 09/05/2014 127.69
 MHV7837 8566020415 57200 23/03/2014 127.69
 MHY5053 8566020698 60503 11/04/2014 191.53
 MHZ7165 8566022269 74550 08/07/2014 85.12
 MID0271 8566020314 57200 16/03/2014 127.69
 MID2214 8566020368 74550 18/03/2014 85.12
 MIE5927 8566021581 60503 25/05/2014 191.53
 MIO9208 8566020932 74550 24/04/2014 85.12
 MIQ8924 8566020369 74630 19/03/2014 127.69
 MIQ8924 8566020398 74550 19/03/2014 85.12
 MIQ8924 8566020649 74550 04/04/2014 85.12
 MIZ5410 8566020050 74550 03/03/2014 85.12
 MIZ8946 8566020929 60503 23/04/2014 191.53
 MJA9850 8566021619 57200 29/05/2014 127.69
 MJB0009 8566021468 74550 22/05/2014 85.12
 MJD0770 8566020333 60503 19/03/2014 191.53
 MJG9615 8566020587 74550 05/04/2014 85.12
 MJM3682 8566020254 74550 12/03/2014 85.12
 MJR3290 8566022199 60503 01/07/2014 191.53
 MJU4800 8566021932 60503 17/06/2014 191.53
 MJY3790 8566022061 56732 28/06/2014 85.12
 MKB1872 8566020625 74550 02/04/2014 85.12
 MKB9029 8566022182 74550 29/06/2014 85.12
 MKC3524 8566020270 74550 11/03/2014 85.12
 MKO5216 8566020967 74550 24/04/2014 85.12
 MKO5216 8566020971 74550 24/04/2014 85.12
 MKO5216 8566020973 74550 24/04/2014 85.12
 MKO5216 8566020982 74550 24/04/2014 85.12
 MKO5216 8566021015 74550 24/04/2014 85.12
 MKP5992 8566021322 74550 15/05/2014 85.12
 MKQ4514 8566020989 74550 24/04/2014 85.12
 MKR5784 8566021347 60503 17/05/2014 191.53
 MKT6432 8566021213 74550 07/05/2014 85.12
 MKW8210 8566021212 74550 06/05/2014 85.12
 MKY2416 8566022345 74550 09/07/2014 85.12
 MLG8761 8566021010 74550 22/04/2014 85.12
 MLK5002 8566021223 74550 04/05/2014 85.12
 MLK7062 8566021081 60503 03/05/2014 191.53
 MLM7033 8566021368 74550 15/05/2014 85.12
 MLP2622 8566020948 74630 24/04/2014 127.69
 MLS8554 8566021647 74630 04/06/2014 127.69
 MLS8554 8566021658 74550 04/06/2014 85.12
 MLU9044 8566022067 74550 23/06/2014 85.12
 MLV3193 8566022191 60503 04/07/2014 191.53

MML7750 8566021629 74550 28/05/2014 85.12
 MUX1917 8566022373 74550 17/07/2014 85.12
 NCH1655 8566022590 74550 22/07/2014 85.12

Infr. Desd. Enquadramento:

5673 2 183
 5720 0 186 * I
 6050 3 208
 7455 0 218 * I
 7463 0 218 * II

TRANSCORRIDO O PRAZO ACIMA, SEM A APRESENTA-
 CAO DE DEFESA DA AUTUACAO, OU POR SEU INDEFE-
 RIMENTO, FICA(M) O(S) NOTIFICADO(S) CIENTE(S) DA
 IMPOSICAO DE PENALIDADE NOS TERMOS DO ART. 282
 DA LEI N. 9503, DE 23/09/1997, E SEUS PARAGRAFOS 4 E
 5 (ACRESCIDOS PELA LEI 9.602/1998), PARA, EM 60 (SES-
 SENTA) DIAS, EFETUAR O PAGAMENTO. OS PRAZOS ACI-
 MA REFERIDOS ENTRAM EM VIGOR NA DATA DA PUBLI-
 CACAO DESTA EDITAL.

ITUPORANGA/SC, 30 DE SETEMBRO DE 2014.
 SERGIO FERNANDES
 DIRETOR DE TRANSITO

EDITAL DE NOTIFICAÇÃO POR AUTUAÇÃO PELO COMETIMENTO DE INFRAÇÃO DE TRÂNSITO Nº. 8092 001388/2014

ESTADO DE SANTA CATARINA
 SISTEMA DE INFRACOES / SC - DETRAN.NET
 DETRAN - DEINFRA
 ESTADO DE SANTA CATARINA

EDITAL DE NOTIFICACAO POR AUTUACAO
 PELO COMETIMENTO DE INFRACAO DE TRANSITO
 N.8092 001388/2014

FUNDAMENTADO NOS TERMOS DO ART. 281 PARAGRAFO
 UNICO, INCISO II, DA LEI N.9.503, DE 23/09/1997, A AUTORI-
 DADE DE TRANSITO, AO FINAL IDENTIFICADA, NOTIFICA
 O(S) PROPRIETARIO(S) DO(S) VEICULO(S) ABAIXO ESPE-
 CIFICADO(S), DA AUTUACAO PELO COMETIMENTO DA(S)
 INFRACAO(OES) RESPECTIVA(S), PODENDO, CASO QUEI-
 RA, NO PRAZO DE 30 (TRINTA) DIAS, APRESENTAR DEFE-
 SA DA AUTUACAO, OU AINDA INFORMAR O REAL CON-
 DUTOR, CONFORME DISPOSTO NO ART. 257, PARAGRAFO
 7 DA MESMA LEI. SENDO PESSOA JURIDICA O PROPRI-
 ETARIO DO VEICULO, A NAO INDICACAO DO CONDUTOR
 IMPLICARA NAS SANCOES DO ART. 257, PARAGRAFO 8
 DO CTB.

Placa N.Auto Infr./Desd. Data Infração

MKH4266 55166856E 55414 18/08/2014

Infr. Desd. Enquadramento:
 5541 4 181 * XVII

TRANSCORRIDO O PRAZO ACIMA, SEM A APRESENTA-
 CAO DE DEFESA DA AUTUACAO, OU POR SEU INDEFE-
 RIMENTO, FICA(M) O(S) NOTIFICADO(S) CIENTE(S) DA
 IMPOSICAO DE PENALIDADE NOS TERMOS DO ART. 282
 DA LEI N. 9503, DE 23/09/1997, E SEUS PARAGRAFOS 4 E
 5 (ACRESCIDOS PELA LEI 9.602/1998), PARA, EM 30 (TRIN-

TA) DIAS, EFETUAR O PAGAMENTO OU, QUERENDO, AINDA, APRESENTAR RECURSO A JARI. OS PRAZOS ACIMA REFERIDOS ENTRAM EM VIGOR NA DATA DA PUBLICACAO DESTE EDITAL.

ITUPORANGA/SC, 30 DE SETEMBRO DE 2014.
SERGIO FERNANDES
DIRETOR DE TRANSITO

EDITAL DE NOTIFICAÇÃO POR AUTUAÇÃO PELO COMETIMENTO DE INFRAÇÃO DE TRÂNSITO Nº. 8092 001389/2014

ESTADO DE SANTA CATARINA
SISTEMA DE INFRACOES / SC - DETRAN.NET
DETRAN - DEINFRA
ESTADO DE SANTA CATARINA

EDITAL DE NOTIFICACAO DE IMPOSICAO DE PENALIDADE PELO COMETIMENTO DE INFRACAO DE TRANSITO N.8092 001389/2014

FUNDAMENTADO NOS TERMOS DO ART. 281 PARAGRAFO UNICO, INCISO II, DA LEI N.9.503, DE 23/09/1997, A AUTORIZACAO DE TRANSITO, AO FINAL IDENTIFICADA, NOTIFICA O(S) PROPRIETARIO(S) DO(S) VEICULO(S) ABAIXO ESPECIFICADO(S), DA AUTUACAO PELO COMETIMENTO DA(S) INFRACAO(OES) RESPECTIVA(S), PODENDO, CASO QUEIRA, NO PRAZO DE 60 (SESSENTA) DIAS, APRESENTAR RECURSO EM 1a E 2a INSTANCIAS NA FORMA DOS ART. 285 E SEGUINTE DO CTB.

Placa N.Auto Infr./Desd. Data Infracao Valor Multa

ABB8715 54438136E 65992 05/05/2014 191.53
ABB8715 55166548E 69200 05/05/2014 127.69
AGF4485 55166526E 69200 09/05/2014 127.69
CTZ4725 55166117E 66102 22/03/2014 127.69
CTZ4725 55166118E 50100 22/03/2014 574.61
CTZ4725 55166119E 51180 22/03/2014 574.61
CWL8277 55166148E 69200 20/03/2014 127.69
GUX7800 55166262E 69200 23/04/2014 127.69
LWV5760 55166164E 50100 23/03/2014 574.61
LWV5760 55166165E 65992 23/03/2014 191.53
LXL1371 55165816E 69200 20/03/2014 127.69
LYE4929 55166178E 65992 14/03/2014 191.53
LYE4929 55166179E 65561 14/03/2014 191.53
LYE9821 55166311E 65992 16/04/2014 191.53
LYW2611 55166146E 69200 20/03/2014 127.69
LYZ2053 55166306E 50100 10/04/2014 574.61
LYZ2053 55166308E 65992 10/04/2014 191.53
LZD3060 54438420E 69200 05/03/2014 127.69
LZD5567 55165999E 66020 29/03/2014 191.53
LZM7852 55166454E 65992 19/05/2014 191.53
LZM7852 55166456E 50100 19/05/2014 574.61
LZM7852 55166457E 51180 19/05/2014 574.61
LZP5302 55166183E 67691 14/03/2014 85.12
LZV1874 55166511E 50100 10/04/2014 574.61
MAI7583 55166253E 69200 15/04/2014 127.69
MAI7583 55166508E 65992 10/04/2014 191.53
MAL2842 55166432E 65992 28/04/2014 191.53
MAX9268 54438428E 65480 15/03/2014 85.12
MBY2064 55166207E 65992 26/03/2014 191.53
MBY2064 55166208E 51180 26/03/2014 574.61
MBY2064 55166209E 50100 26/03/2014 574.61
MCJ2994 55166086E 73400 11/03/2014 85.12
MCK5563 55166530E 69200 08/05/2014 127.69

MCL8026 55166417E 69120 10/05/2014 53.20
MCP7554 55166257E 69200 24/04/2014 127.69
MCV7853 55166245E 69200 10/04/2014 127.69
MCW2701 55165964E 65992 06/04/2014 191.53
MCW2701 55165965E 50100 06/04/2014 574.61
MDV3946 55165994E 65992 26/03/2014 191.53
MDV3946 55165995E 50100 26/03/2014 574.61
MEB3532 55166509E 65561 10/04/2014 191.53
MEF9077 55166235E 69200 27/03/2014 127.69
MEG6592 55166310E 51180 10/04/2014 574.61
MEI7166 55166204E 65561 26/03/2014 191.53
MEI7166 55166205E 69120 26/03/2014 53.20
MEI7166 55166206E 73400 26/03/2014 85.12
MEJ7615 55166159E 51691 14/03/2014 1915.38
MEK7300 55166143E 69200 18/03/2014 127.69
MEN2021 55166217E 65992 04/04/2014 191.53
MFM5230 55166149E 69200 20/03/2014 127.69
MGG2160 55166129E 69200 07/03/2014 127.69
MGI1921 55166439E 65992 07/05/2014 191.53
MGI8812 55166194E 50100 23/03/2014 574.61
MGI8812 55166195E 65992 23/03/2014 191.53
MHO9980 55166150E 69200 20/03/2014 127.69
MIN3360 55166517E 65561 16/04/2014 191.53
MIZ4321 55166528E 69200 09/05/2014 127.69
MLB6170 55166529E 69200 08/05/2014 127.69
MLE0392 55165915E 69120 06/04/2014 53.20
MLE0392 55166121E 51691 28/03/2014 1915.38

Infr. Desd. Enquadramento:

5010 0 162 * I
5118 0 164 c/c 162 * I
5169 1 165
6548 0 229
6556 1 230 * I
6599 2 230 * V
6602 0 230 * VI
6610 2 230 * VII
6769 1 230 * XXII
6912 0 232
6920 0 233
7340 0 252 * IV

TRANSCORRIDO O PRAZO ACIMA, SEM A APRESENTACAO DE DEFESA DA AUTUACAO, OU POR SEU INDEFERIMENTO, FICA(M) O(S) NOTIFICADO(S) CIENTE(S) DA IMPOSICAO DE PENALIDADE NOS TERMOS DO ART. 282 DA LEI N. 9503, DE 23/09/1997, E SEUS PARAGRAFOS 4 E 5 (ACRESCIDOS PELA LEI 9.602/1998), PARA, EM 60 (SESSENTA) DIAS, EFETUAR O PAGAMENTO. OS PRAZOS ACIMA REFERIDOS ENTRAM EM VIGOR NA DATA DA PUBLICACAO DESTE EDITAL.

ITUPORANGA/SC, 30 DE SETEMBRO DE 2014.
EDSON ANTUNES JACQUES
DELEGADO REGIONAL 20. DRP

EDITAL DE NOTIFICAÇÃO POR AUTUAÇÃO PELO COMETIMENTO DE INFRAÇÃO DE TRÂNSITO Nº. 8092 001390/2014

ESTADO DE SANTA CATARINA
SISTEMA DE INFRACOES / SC - DETRAN.NET
DETRAN - DEINFRA
ESTADO DE SANTA CATARINA

EDITAL DE NOTIFICACAO DE IMPOSICAO DE PENALIDADE
PELO COMETIMENTO DE INFRACAO DE TRANSITO
N.8092 001390/2014

FUNDAMENTADO NOS TERMOS DO ART. 281 PARAGRAFO UNICO, INCISO II, DA LEI N.9.503, DE 23/09/1997, A AUTORIZACAO DE TRANSITO, AO FINAL IDENTIFICADA, NOTIFICA O(S) PROPRIETARIO(S) DO(S) VEICULO(S) ABAIXO ESPECIFICADO(S), DA AUTUACAO PELO COMETIMENTO DA(S) INFRACAO(OES) RESPECTIVA(S), PODENDO, CASO QUEIRA, NO PRAZO DE 60 (SESENTA) DIAS, APRESENTAR RECURSO EM 1a E 2a INSTANCIAS NA FORMA DOS ART. 285 E SEGUINTE DO CTB.

Placa N.Auto Infr./Desd. Data Infracao Valor Multa

ABB8715 54438135E 54600 05/05/2014 85.12
CTZ4725 55165914E 58780 22/03/2014 85.12
IEY5825 55166420E 51851 10/05/2014 127.69
IEY5825 55166421E 60330 10/05/2014 191.53
MBZ1022 55166211E 70561 29/03/2014 191.53
MGI8812 55166193E 60502 23/03/2014 191.53
MIG7375 55166237E 55500 24/03/2014 85.12
MKR5784 55166196E 54522 26/03/2014 127.69

Infr. Desd. Enquadramento:

5185 1 167
5452 2 181 * VIII
5460 0 181 * IX
5550 0 181 * XVIII
5878 0 199
6033 0 206 * V
6050 2 208
7056 1 244 * III

TRANSCORRIDO O PRAZO ACIMA, SEM A APRESENTACAO DE DEFESA DA AUTUACAO, OU POR SEU INDEFERIMENTO, FICA(M) O(S) NOTIFICADO(S) CIENTE(S) DA IMPOSICAO DE PENALIDADE NOS TERMOS DO ART. 282 DA LEI N. 9503, DE 23/09/1997, E SEUS PARAGRAFOS 4 E 5 (ACRESCIDOS PELA LEI 9.602/1998), PARA, EM 60 (SESENTA) DIAS, EFETUAR O PAGAMENTO. OS PRAZOS ACIMA REFERIDOS ENTRAM EM VIGOR NA DATA DA PUBLICACAO DESTE EDITAL.

ITUPORANGA/SC, 30 DE SETEMBRO DE 2014.
SERGIO FERNANDES
DIRETOR DE TRANSITO

EDITAL DE NOTIFICAÇÃO POR AUTUAÇÃO PELO COMETIMENTO DE INFRAÇÃO DE TRÂNSITO Nº. 8092 001391/2014

ESTADO DE SANTA CATARINA
SISTEMA DE INFRACOES / SC - DETRAN.NET
DETRAN - DEINFRA
ESTADO DE SANTA CATARINA

EDITAL DE NOTIFICACAO POR AUTUACAO
PELO COMETIMENTO DE INFRACAO DE TRANSITO
N.8092 001391/2014

FUNDAMENTADO NOS TERMOS DO ART. 281 PARAGRAFO UNICO, INCISO II, DA LEI N.9.503, DE 23/09/1997, A AUTORIZACAO DE TRANSITO, AO FINAL IDENTIFICADA, NOTIFICA O(S) PROPRIETARIO(S) DO(S) VEICULO(S) ABAIXO ESPECIFICADO(S), DA AUTUACAO PELO COMETIMENTO DA(S) INFRACAO(OES) RESPECTIVA(S), PODENDO, CASO QUEIRA, NO PRAZO DE 30 (TRINTA) DIAS, APRESENTAR DEFESA DA AUTUACAO, OU AINDA INFORMAR O REAL CONDUTOR, CONFORME DISPOSTO NO ART. 257, PARAGRAFO 7 DA MESMA LEI. SENDO PESSOA JURIDICA O PROPRIETARIO DO VEICULO, A NAO INDICACAO DO CONDUTOR IMPLICAR NAS SANCOES DO ART. 257, PARAGRAFO 8 DO CTB.

Placa N.Auto Infr./Desd. Data Infracao

KGC3654 55166852E 65992 03/08/2014
MDW1420 55166751E 66102 05/09/2014
MHY6210 55166978E 50100 09/09/2014

Infr. Desd. Enquadramento:

5010 0 162 * I
6599 2 230 * V
6610 2 230 * VII

TRANSCORRIDO O PRAZO ACIMA, SEM A APRESENTACAO DE DEFESA DA AUTUACAO, OU POR SEU INDEFERIMENTO, FICA(M) O(S) NOTIFICADO(S) CIENTE(S) DA IMPOSICAO DE PENALIDADE NOS TERMOS DO ART. 282 DA LEI N. 9503, DE 23/09/1997, E SEUS PARAGRAFOS 4 E 5 (ACRESCIDOS PELA LEI 9.602/1998), PARA, EM 30 (TRINTA) DIAS, EFETUAR O PAGAMENTO OU, QUERENDO, AINDA, APRESENTAR RECURSO A JARI. OS PRAZOS ACIMA REFERIDOS ENTRAM EM VIGOR NA DATA DA PUBLICACAO DESTE EDITAL.

ITUPORANGA/SC, 30 DE SETEMBRO DE 2014.
EDSON ANTUNES JACQUES
DELEGADO REGIONAL 20. DRP

EDITAL DE NOTIFICAÇÃO POR AUTUAÇÃO PELO COMETIMENTO DE INFRAÇÃO DE TRÂNSITO Nº. 8092 001392/2014

ESTADO DE SANTA CATARINA
SISTEMA DE INFRACOES / SC - DETRAN.NET
DETRAN - DEINFRA
ESTADO DE SANTA CATARINA

EDITAL DE NOTIFICACAO POR AUTUACAO
PELO COMETIMENTO DE INFRACAO DE TRANSITO
N.8092 001392/2014

FUNDAMENTADO NOS TERMOS DO ART. 281 PARAGRAFO UNICO, INCISO II, DA LEI N.9.503, DE 23/09/1997, A AUTORIZADA DE TRANSITO, AO FINAL IDENTIFICADA, NOTIFICA O(S) PROPRIETARIO(S) DO(S) VEICULO(S) ABAIXO ESPECIFICADO(S), DA AUTUACAO PELO COMETIMENTO DA(S) INFRACAO(OES) RESPECTIVA(S), PODENDO, CASO QUEIRA, NO PRAZO DE 30 (TRINTA) DIAS, APRESENTAR DEFESA DA AUTUACAO, OU AINDA INFORMAR O REAL CONDUTOR, CONFORME DISPOSTO NO ART. 257, PARAGRAFO 7 DA MESMA LEI. SENDO PESSOA JURIDICA O PROPRIETARIO DO VEICULO, A NAO INDICACAO DO CONDUTOR IMPLICARA NAS SANCOES DO ART. 257, PARAGRAFO 8 DO CTB.

Placa N.Auto Infr./Desd. Data Infracao

MAD1469 55166926E 51851 20/08/2014

Infr. Desd. Enquadramento:
5185 1 167

TRANSCORRIDO O PRAZO ACIMA, SEM A APRESENTACAO DE DEFESA DA AUTUACAO, OU POR SEU INDEFERIMENTO, FICA(M) O(S) NOTIFICADO(S) CIENTE(S) DA IMPOSICAO DE PENALIDADE NOS TERMOS DO ART. 282 DA LEI N. 9503, DE 23/09/1997, E SEUS PARAGRAFOS 4 E 5 (ACRESCIDOS PELA LEI 9.602/1998), PARA, EM 30 (TRINTA) DIAS, EFETUAR O PAGAMENTO OU, QUERENDO, AINDA, APRESENTAR RECURSO A JARI. OS PRAZOS ACIMA REFERIDOS ENTRAM EM VIGOR NA DATA DA PUBLICACAO DESTE EDITAL.

ITUPORANGA/SC, 30 DE SETEMBRO DE 2014.
SERGIO FERNANDES
DIRETOR DE TRANSITO

EDITAL DE NOTIFICAÇÃO POR AUTUAÇÃO PELO COMETIMENTO DE INFRAÇÃO DE TRÂNSITO Nº. 8092 001393/2014

ESTADO DE SANTA CATARINA
SISTEMA DE INFRACOES / SC - DETRAN.NET
DETRAN - DEINFRA
ESTADO DE SANTA CATARINA

EDITAL DE NOTIFICACAO DE IMPOSICAO DE PENALIDADE
PELO COMETIMENTO DE INFRACAO DE TRANSITO
N.8092 001393/2014

FUNDAMENTADO NOS TERMOS DO ART. 281 PARAGRAFO UNICO, INCISO II, DA LEI N.9.503, DE 23/09/1997, A AUTORIZADA DE TRANSITO, AO FINAL IDENTIFICADA, NOTIFICA O(S) PROPRIETARIO(S) DO(S) VEICULO(S) ABAIXO ESPECIFICADO(S), DA AUTUACAO PELO COMETIMENTO DA(S) INFRACAO(OES) RESPECTIVA(S), PODENDO, CASO QUEIRA, NO PRAZO DE 60 (SESENTA) DIAS, APRESENTAR RECURSO EM 1a E 2a INSTANCIAS NA FORMA DOS ART. 285 E SEGUINTE DO CTB.

Placa N.Auto Infr./Desd. Data Infracao Valor Multa

AFS1440 55166826E 50100 12/07/2014 574.61
AHK6983 55166570E 69200 19/05/2014 127.69
BOT4108 55166187E 51691 15/03/2014 1915.38
DMM2194 55166600E 69200 06/06/2014 127.69
GNN4923 55166605E 69200 19/05/2014 127.69
GZW0586 55166357E 50100 09/05/2014 574.61
GZW0586 55166358E 51180 09/05/2014 574.61
IAV1583 55166323E 51691 20/04/2014 1915.38
IAV1583 55166324E 66371 20/04/2014 127.69
JEK9269 55166538E 69200 29/04/2014 127.69
LBR5533 55166354E 65992 15/04/2014 191.53
LON4491 55166271E 69200 29/04/2014 127.69
LWU7029 55166226E 69200 21/03/2014 127.69
LXR3295 55166564E 69200 14/05/2014 127.69
LYI5404 55166549E 69200 05/05/2014 127.69
LYJ9143 55166560E 69200 13/05/2014 127.69
LYM6999 55166131E 69200 07/03/2014 127.69
LYS9026 55165998E 64080 29/03/2014 85.12
LZD7875 55166451E 64080 19/05/2014 85.12
LZL3632 55166247E 69200 16/04/2014 127.69
MBC6853 55166471E 50100 09/06/2014 574.61
MBG3966 55166602E 69200 19/05/2014 127.69
MBZ4803 55166574E 69200 19/05/2014 127.69
MCX4324 55166270E 69200 25/04/2014 127.69
MDJ0267 55166260E 69200 23/04/2014 127.69
MDS2866 55166545E 69200 05/05/2014 127.69
MEG6292 55166309E 50100 10/04/2014 574.61
MEG8084 55165996E 65992 26/03/2014 191.53
MEG8084 55165997E 50100 26/03/2014 574.61
MEH3054 55166682E 69200 10/06/2014 127.69
MEY2599 55165992E 65561 26/03/2014 191.53
MFA3063 55166044E 65561 13/05/2014 191.53
MFA3063 55166045E 69120 13/05/2014 53.20
MFK2198 55166132E 69200 07/03/2014 127.69
MFV8750 55166467E 65561 03/06/2014 191.53
MFY8761 55166515E 65992 16/04/2014 191.53
MGN3519 55166527E 69200 09/05/2014 127.69
MGN3519 55166553E 69200 08/05/2014 127.69
MHE3893 55166569E 69200 15/05/2014 127.69
MHE4396 55166315E 50100 19/04/2014 574.61
MHE4396 55166316E 51180 19/04/2014 574.61
MHE4396 55166317E 65992 19/04/2014 191.53
MHE4396 55166318E 65561 19/04/2014 191.53
MHK4640 55166248E 69200 16/04/2014 127.69

MIL5440 55166424E 65992 17/05/2014 191.53
 MIL5440 55166425E 65561 17/05/2014 191.53
 MIL5440 55166441E 50100 17/05/2014 574.61
 MIL5440 55166442E 51180 17/05/2014 574.61
 MJX4124 55166689E 69200 13/06/2014 127.69

 Infr. Desd. Enquadramento:

5010 0 162 * I
 5118 0 164 c/c 162 * I
 5169 1 165
 6408 0 221
 6556 1 230 * I
 6599 2 230 * V
 6637 1 230 * IX
 6912 0 232
 6920 0 233

TRANSCORRIDO O PRAZO ACIMA, SEM A APRESENTA-
 CAO DE DEFESA DA AUTUACAO, OU POR SEU INDEFE-
 RIMENTO, FICA(M) O(S) NOTIFICADO(S) CIENTE(S) DA
 IMPOSICAO DE PENALIDADE NOS TERMOS DO ART. 282
 DA LEI N. 9503, DE 23/09/1997, E SEUS PARAGRAFOS 4 E
 5 (ACRESCIDOS PELA LEI 9.602/1998), PARA, EM 60 (SES-
 SENTA) DIAS, EFETUAR O PAGAMENTO. OS PRAZOS ACI-
 MA REFERIDOS ENTRAM EM VIGOR NA DATA DA PUBLI-
 CACAO DESTE EDITAL.

ITUPORANGA/SC, 30 DE SETEMBRO DE 2014.
 EDSON ANTUNES JACQUES
 DELEGADO REGIONAL 20. DRP

EDITAL DE NOTIFICAÇÃO POR AUTUAÇÃO PELO COMETIMENTO DE INFRAÇÃO DE TRÂNSITO Nº. 8092 001394/2014

ESTADO DE SANTA CATARINA
 SISTEMA DE INFRACOES / SC - DETRAN.NET
 DETRAN - DEINFRA
 ESTADO DE SANTA CATARINA

EDITAL DE NOTIFICACAO DE IMPOSICAO DE PENALIDADE
 PELO COMETIMENTO DE INFRACAO DE TRANSITO
 N.8092 001394/2014

FUNDAMENTADO NOS TERMOS DO ART. 281 PARAGRAFO
 UNICO, INCISO II, DA LEI N.9.503, DE 23/09/1997, A AUTORI-
 DADE DE TRANSITO, AO FINAL IDENTIFICADA, NOTIFICA
 O(S) PROPRIETARIO(S) DO(S) VEICULO(S) ABAIXO ESPE-
 CIFICADO(S), DA AUTUACAO PELO COMETIMENTO DA(S)
 INFRACAO(OES) RESPECTIVA(S), PODENDO, CASO QUEI-
 RA, NO PRAZO DE 60 (SESSENTA) DIAS, APRESENTAR
 RECURSO EM 1a E 2a INSTANCIAS NA FORMA DOS ART.
 285 E SEGUINTE DO CTB.

 Placa N.Auto Infr./Desd. Data Infracao Valor Multa

MCI0598 55166802E 61220 11/07/2014 191.53
 MEY2599 55165993E 70302 26/03/2014 191.53
 MHE4396 55166319E 59670 19/04/2014 191.53
 MHE4396 55166320E 60502 19/04/2014 191.53
 MHE4396 55166321E 57200 19/04/2014 127.69
 MHE4396 55166322E 58780 19/04/2014 85.12
 MKB7284 54437697E 54521 01/06/2014 127.69

Infr. Desd. Enquadramento:

5452 1 181 * VIII

5720 0 186 * I
 5878 0 199
 5967 0 203 * V
 6050 2 208
 6122 0 214 * I
 7030 2 244 * I

TRANSCORRIDO O PRAZO ACIMA, SEM A APRESENTA-
 CAO DE DEFESA DA AUTUACAO, OU POR SEU INDEFE-
 RIMENTO, FICA(M) O(S) NOTIFICADO(S) CIENTE(S) DA
 IMPOSICAO DE PENALIDADE NOS TERMOS DO ART. 282
 DA LEI N. 9503, DE 23/09/1997, E SEUS PARAGRAFOS 4 E
 5 (ACRESCIDOS PELA LEI 9.602/1998), PARA, EM 60 (SES-
 SENTA) DIAS, EFETUAR O PAGAMENTO. OS PRAZOS ACI-
 MA REFERIDOS ENTRAM EM VIGOR NA DATA DA PUBLI-
 CACAO DESTE EDITAL.

ITUPORANGA/SC, 30 DE SETEMBRO DE 2014.
 SERGIO FERNANDES
 DIRETOR DE TRANSITO

LEI Nº 2.572, DE 26 DE SETEMBRO DE 2014

Lei nº 2.572, de 26 de setembro de 2014.

Dispõe sobre Instituição do Programa de Iniciação Esportiva e Cul-
 tural mantido e executado pela Fundação FEXPONACE bem como
 cria o Quadro de Pessoal Sob a Forma de Emprego Público para
 atendimento ao respectivo Programa.

ARNO ALEX ZIMMERMANN FILHO, Prefeito do Município de Itupo-
 ranga. Faço saber a todos os habitantes deste Município que a Câ-
 mara Municipal aprovou e eu sanciono e promulgo a seguinte Lei:

CAPÍTULO I DAS DISPOSIÇÕES GERAIS

Art. 1º. Fica instituído no âmbito do Poder Executivo do Município
 de Ituporanga o Programa de Iniciação Esportiva e Cultural, man-
 tido pela FUNDAÇÃO FEXPONACE, destinado a formar polos es-
 portivos e culturais para ofertar à comunidade atividades de cará-
 ter recreativo e ações de lazer voltadas ao bem-estar do cidadão.

§ 1º. O Programa de Iniciação Esportiva e Cultural atenderá as
 seguintes atividades esportivas:

II - atletismo;
 II - futsal;
 III - voleibol;
 IV - handebol;
 V - futebol de campo;
 VI - xadrez;
 VII - judô;
 IX - tênis de Mesa;

§ 2º. O Programa de Iniciação Esportiva e Cultural atenderá as
 seguintes atividades culturais:

I - artes visuais (dança, música, teatro e artesanato)
 II - informática.

§ 3º. Os objetivos gerais e específicos do Programa de Iniciação
 Esportiva e Cultural encontram-se disciplinados no Anexo I da pre-
 sente Lei.

Art. 2º. Ao Quadro de Pessoal do Programa de Iniciação Esportiva
 e Cultural aplica-se, no que couber, além do disposto nesta Lei, o
 disposto na Lei Complementar nº 17, de 3 de outubro de 2007 e
 estarão submetidos ao Regime Jurídico da Consolidação das Leis
 do Trabalho (CLT - Decreto-Lei nº 5.452, de 1943), ao Regime

Geral da Previdência Social (RGPS, art. 201, CF) e ao Fundo de Garantia por Tempo de Serviço (FGTS, art.7º, III, CF).

CAPÍTULO II DOS EMPREGOS PÚBLICOS

Art. 3º. Para atendimento ao Programa de Iniciação Esportiva e Cultural de que trata o capítulo anterior, fica criado o Quadro de Empregos Públicos, com as vagas e carga horária descritos no Anexo II desta Lei, sob a forma de emprego público.

Parágrafo único. A descrição das atribuições de instrutor de modalidades esportivas ou culturais, os requisitos de escolaridade e habilitação profissional estão especificados no Anexo IV desta Lei.

Art. 4º. Os empregos públicos criados por esta Lei serão preenchidos mediante aprovação prévia em concurso público de provas ou de provas e títulos, de acordo com a natureza e a complexidade de suas atribuições e requisitos específicos para o exercício das atividades, que atendam aos princípios de legalidade, impessoalidade, moralidade, publicidade e eficiência.

CAPÍTULO III DO VENCIMENTO

Art. 5º. Fica instituída a Tabela de Vencimentos dos Servidores do quadro de empregos públicos do Programa de Iniciação Desportiva e Cultural mantido pela Fundação FEXPONACE, organizada em referências, nos termos do Anexo III desta Lei.

Parágrafo único. As referências, em linha horizontal, são designadas pelos algarismos arábicos 1 a 17, e constituem a faixa de progressão funcional dos servidores.

Art. 6º. A admissão em emprego público dar-se-á na referência inicial do emprego para o qual o servidor prestou concurso ou processo seletivo público.

CAPÍTULO IV DA PROGRESSÃO FUNCIONAL

Art. 7º. O desenvolvimento funcional do servidor em sua profissão dar-se-á através de progressão por mérito.

Art. 8º. A progressão por mérito ocorrerá a cada três anos de efetivo exercício no emprego público, e corresponde ao avanço de uma referência na tabela de vencimento, a ser concedida mediante avaliação de desempenho do servidor, caso sejam atendidos os critérios estabelecidos em regulamento.

Parágrafo único. Os critérios da avaliação de desempenho serão fixados em regulamento editado pelo Chefe do Poder Executivo, levando-se em conta as peculiaridades das atividades exercidas.

Art. 9º. É vedada a progressão por mérito ao servidor que durante o período aquisitivo:

- I - sofrer duas ou mais penalidades de advertência por escrito;
- II - sofrer pena de suspensão;
- III - acumular mais de nove faltas injustificadas ao serviço.

Parágrafo único. Nos casos deste artigo o servidor perderá o direito à progressão relativa ao período aquisitivo em curso, podendo conquistá-la somente ao final do próximo período aquisitivo.

Art. 10. O processo de progressão por mérito será conduzido pelo Departamento de Recursos Humanos, observados o regulamento de progressão e o resultado da avaliação de desempenho do servidor.

CAPÍTULO V DAS DISPOSIÇÕES FINAIS

Art. 11. Os salários previstos para os empregos regidos por esta Lei obedecerão aos valores contidos no Anexo III, independentemente dos valores de vencimento previstos para atividades semelhantes no quadro de cargos permanentes do Poder Público Municipal.

Art. 12. As despesas decorrentes desta Lei correrão por conta da dotação própria, consignada no Plano Plurianual - PPA, na Lei de Diretrizes Orçamentárias LDO e na Lei Orçamentária - LOA, e da FUNDAÇÃO FEXPONACE.

Art. 13. Esta Lei Complementar entra em vigor na data de sua publicação.

PREFEITURA DO MUNICÍPIO DE ITUPORANGA,
26 de setembro de 2014.
ARNO ALEX ZIMMERMANN FILHO
Prefeito do Município de Ituporanga

ANEXO I

DOS OBJETIVOS ESPECÍFICOS DO PROGRAMA DE INICIAÇÃO ESPORTIVA E CULTURAL:

O programa de Iniciação Esportiva da FUNDAÇÃO FEXPONACE tem como objetivo a formação de polos esportivos para ofertar à comunidade atividades esportivas de caráter recreativo, bem como ações de lazer voltadas ao bem-estar do cidadão.

As ações serão compostas por modalidades esportivas diversas nos espaços disponíveis nos bairros da cidade, como associações, escolas, clubes e outros, são voltadas preferencialmente para crianças e adolescentes. Também fazem parte do programa as participações em eventos e competições esportivos e recreativos.

A implantação de tal programa parte do pressuposto da valorosa contribuição do esporte para formação do cidadão, tanto no tocante ao aspecto de saúde e qualidade de vida, quanto no relacionado a formação de uma sociedade mais justa e fraterna.

Através da compreensão das regras dos jogos e da aquisição de respeito pelo adversário, o indivíduo agrega valores fundamentais a convivência social, tais como: amizade, respeito às diferenças, tenacidade, justiça e solidariedade.

Dentro desse contexto, pretende-se também, que os talentos esportivos ali detectados, venham a ter a possibilidade de treinamento e participação em competições para representar nosso município.

O programa de Iniciação Cultural da FUNDAÇÃO FEXPONACE são oficinas culturais destinados às atividades que proporcionam oportunidades de aquisição de novos conhecimentos e novas vivências de experimentação e de contato com as mais diversas formas de expressão em cultura. As oficinas também possibilitam a formação de público e profissionais para o setor cultural. As Oficinas Culturais visam a formação cultural e não a educação formal do cidadão, mostrando caminhos, sugerindo idéias, ampliando o campo de visão.

Têm como objetivo estimular o desenvolvimento de projetos de caráter cultural, visando à familiarização com o processo de produção e disseminação do conhecimento e do fazer cultural, contribuindo para o desenvolvimento da criatividade na busca da socialização de saberes.

A Oficina Cultural pretende ser, antes de tudo, uma alavanca para abrir novos horizontes ao participante, fornecendo-lhe um estímulo à reflexão, à percepção das emoções e à busca do conhecimento, elementos essenciais para uma vivência participativa do ser humano dentro da sociedade contemporânea.

ANEXO II

DOS EMPREGOS PÚBLICOS

Vagas	Profissionais	Nível	Jornada (Horas)
06	Instrutor de Modalidades Esportivas (atletismo, futsal, voleibol, handebol, futebol de campo, xadrez e tênis de mesa).	I	40
01	Instrutor de Judô	I	40
02	Instrutor de Artes Visuais (música, dança e teatro).	I	40
04	Instrutor de Informática	I	40

ANEXO III

Lei nº 2.572 , de 24 de setembro de 2014

TABELA DE VENCIMENTO

ANEXO IV

1. DOS REQUISITOS PARA PROVIMENTO E ATRIBUIÇÕES DOS EMPREGOS PÚBLICOS:

EMPREGO PÚBLICO: Instrutor de modalidades esportivas: atletismo, futsal, voleibol, handebol, futebol de campo, xadrez e tênis de mesa.

REQUISITOS PARA PROVIMENTO:

- Graduação em Educação Física
- Registro no CREF

ATRIBUIÇÕES:

- O instrutor na formação de atletas: Aspectos fundamentais;
- Principais qualidades e comportamento do instrutor;
- Conhecer as principais qualidades e comportamento do treinador;
- Atuar no planejamento e desenvolvimento de atividades práticas em programas e atividades por meio de ações educativas para todas as faixas etárias;
- Orientar oficinas, desenvolvendo habilidades de raciocínio rápido, cálculos, estratégias e compreensão de regras;
- Planejar e executar eventos esportivos;
- Despertar na criança/adolescente a importância do esporte;
- Receber as crianças e adolescentes dentro das dependências do programa e acompanhá-los durante todo o período de atividades;
- Estimular a criança/adolescente sempre participar;
- Colaborar sempre e em todas as atividades com a equipe de trabalho;
- Organizar previamente o ambiente e o material pedagógico a ser utilizado na oficina;
- Participar de capacitação e reciclagem programadas;
- Desenvolver habilidades para apresentações culturais;
- Desenvolver o conceito do treinador-atleta e o treinador como líder;
- Atuar como treinador e motivador;
- Atuar na instrução do esporte e atividade de lazer para crianças, adolescentes e adultos;
- Trabalhar a dimensão educacional do esporte;
- Desenvolver as capacidades coordenativas e perceptivas;
- Conduzir atividades esportivas e de lazer;
- Atuar na área de orientação e prática esportiva;
- Elaborar programas e plano de trabalho, controle e avaliação de rendimento;
- Organizar e acompanhar equipes de competições e excursões ainda que fora do Município;
- Manter Disciplina;
- Táticas defensivas e ofensivas aplicadas a cada modalidade esportiva;
- Ter conhecimento de emergências, acidentes e lesões dos exercícios físicos;
- Incentivar o treinamento técnico-tático e a preparação física;
- Colaborar na conservação da ordem do ambiente de trabalho;
- Participar de cursos, seminários palestras e outros eventos correlatos, relacionados com as atribuições do cargo, sempre que designado pelo Prefeito ou superior hierárquico;
- Dirigir veículo oficial do Município quando for necessário o deslocamento para cumprir as funções do cargo, no interesse do Município;
- Executar outras atividades compatíveis com as atribuições do cargo ou com a formação profissional, quando determinado por superior hierárquico.

EMPREGO PÚBLICO: Instrutor de Judô

REQUISITOS PARA PROVIMENTO:

- Estar filiado à Confederação Brasileira de Judô ou Federação Catarinense de Judô e possuir graduação mínima de Faixa Preta 2º Dan.
- Credenciamento junto à Federação Catarinense de Judô.

ATRIBUIÇÕES:

- Ministrar aulas na modalidade específica de lutas nas diversas faixas etárias;
- Planejar a modalidade de acordo com seus objetivos específicos e com as diretrizes de ação;
- Avaliar os resultados técnicos e operacionais, alcançados com a modalidade;
- Atender o aluno segundo o seu plano individual e de acordo com o planejamento anual da modalidade;
- Contribuir para a motivação e a permanência dos alunos na modalidade;
- Participar do plano anual da atividade DFE;
- Elaborar programas de treinamento na modalidade específica de lutas;
- Integrar suas atividades com outras áreas;
- Identificar as fases de crescimento e desenvolvimento no processo de intervenção precoce no treinamento esportivo (preparação da criança para competir para o processo de formação);
- Providenciar as condições necessárias para a utilização dos equipamentos, materiais e instalações;
- Elaborar e executar torneios e campeonatos
- Participar de capacitação e reciclagem programadas;
- Desenvolver habilidades para apresentações culturais;
- Organizar e acompanhar equipes de competições e excursões ainda que fora do Município;
- Manter Disciplina;
- Colaborar na conservação da ordem do ambiente de trabalho;
- Participar de cursos, seminários palestras e outros eventos correlatos, relacionados com as atribuições do cargo, sempre que designado pelo Prefeito ou superior hierárquico;
- Dirigir veículo oficial do Município quando for necessário o deslocamento para cumprir as funções do cargo, no interesse do Município;
- Executar outras atividades compatíveis com as atribuições do cargo ou com a formação profissional, quando determinado por superior hierárquico.

EMPREGO PÚBLICO: Instrutor de Artes Visuais (música, dança, teatro e artesanato)

REQUISITOS PARA PROVIMENTO:

- Possuir Diploma de nível superior
- Possuir Certificado de Curso Superior em Educação Artística ou Artes.

ATRIBUIÇÕES:

- Ministrar aulas de dança nas diversas faixas etárias;
- Dirigir espetáculos cênicos com grupos do Município;
- Ministrar aulas de músicas e instrumental nas diversas faixas etárias;
- Orientar oficinas e atividades de musicalização desenvolvendo noções de notas musicais, leitura de partituras e teoria musical em geral;
- Ministrar aulas de Artes Visuais nas diversas faixas etárias;
- Selecionar métodos e técnicas adequadas ao ensino de artes visuais;
- Ensinar teorias e práticas relativas a artes visuais;
- Utilizar técnicas, recursos e instrumentos para exteriorizar a arte na pintura;
- Proceder avaliação de conhecimentos fundamentais das artes visuais;
- Orientar e interagir com os alunos;
- Executar atividades de artes plásticas tais como: formas gráficas para comunicação e propaganda, desenhos e outros;
- Instrumentalizar os estudantes sobre os mecanismos de fomento à produção teatral e formação de grupo;
- Planejar a atividade de acordo com seus objetivos específicos e com as diretrizes de ação do Município
- Providenciar as condições necessárias de materiais e equipamentos para a realização dos processos culturais;
- Monitorar o desempenho dos alunos em frequência, evasão e inadimplência;
- Realizar ações de práticas artísticas para apresentações públicas;
- Gerir grupos artísticos, bem como, suporte e acompanhamento em apresentações públicas, orientar núcleos de pesquisa em arte;
- Participar de capacitação e reciclagem programadas;
- Manter Disciplina;
- Colaborar na conservação da ordem do ambiente de trabalho;
- Participar de cursos, seminários palestras e outros eventos correlatos, relacionados com as atribuições do cargo, sempre que designado pelo Prefeito ou superior hierárquico;
- Dirigir veículo oficial do Município quando for necessário o deslocamento para cumprir as funções do cargo, no interesse do Município;
- Executar outras atividades compatíveis com as atribuições do cargo ou com a formação profissional, quando determinado por superior hierárquico.

EMPREGO PÚBLICO: Instrutor de Informática

REQUISITOS PARA PROVIMENTO:

- Possuir Diploma de Licenciatura em Informática, Bacharelado em Sistema de Informática ou Curso Superior em Ciências da Computação.

ATRIBUIÇÕES:

- Planejar e desenvolver atividades com os educandos nas salas de informática, vinculando-as ao Projeto, na seguinte conformidade:

- elaborar plano de trabalho que contribua para a construção do currículo, considerando o referencial para a construção de conhecimento voltado para as áreas das tecnologias, para atendimento aos alunos;
- garantir aos alunos o domínio dos recursos e das ferramentas disponíveis na informática, bem como de diferentes mídias, para que se tornem usuários competentes na utilização de tecnologias;
- construir instrumentos de registro que possibilitem diagnóstico, acompanhamento e avaliação dos processos de ensino e aprendizagem desenvolvidos na Informática Educativa;

- Responsabilizar-se, em parceria com todos os usuários das salas de informática pela manutenção, conservação e limpeza dos equipamentos e materiais, orientando todos para o uso responsável dos equipamentos disponíveis;

- Garantir a infraestrutura necessária ao funcionamento das salas de informática no tocante a:

- organização do espaço físico, no sentido de adequar as diferentes atividades a serem desenvolvidas;
- elaboração do horário de atendimento aos alunos, conforme normas legais pertinentes, de acordo com o Projeto do Programa de Iniciação Esportiva e Cultural;
- registro e encaminhamento à equipe técnica da U.E. dos problemas observados em relação ao uso e manutenção dos equipamentos;

- Promover, organizar, assessorar, participar, apoiar e divulgar eventos, congressos, cursos, mostras, feiras e outros na área de Tecnologias da Informação e da Comunicação incentivando a participação e integração de toda a comunidade educativa.

- Providenciar as condições necessárias para a utilização dos equipamentos, materiais e instalações;

- Participar de capacitação e reciclagem programadas;

- Manter disciplina nas salas de informática;

- Colaborar na conservação da ordem do ambiente de trabalho;

- Participar de cursos, seminários palestras e outros eventos correlatos, relacionados com as atribuições do cargo, sempre que designado pelo Prefeito ou superior hierárquico;

- Dirigir veículo oficial do Município quando for necessário o deslocamento para cumprir as funções do cargo, no interesse do Município;

- Executar outras atividades compatíveis com as atribuições do cargo ou com a formação profissional, quando determinado por superior hierárquico.

LEI Nº 2.573, DE 26 DE SETEMBRO DE 2014

Lei nº 2.573, de 26 de setembro de 2014.

Institui o curso complementar preparatório para vestibulares e Exame Nacional do Ensino Médio (ENEM) aos estudantes oriundos da rede estadual de educação pública de Santa Catarina do Município de Ituporanga e dá outras providências.

ARNO ALEX ZIMMERMANN FILHO, Prefeito do Município de Ituporanga. Faço saber a todos os habitantes deste Município que a Câmara Municipal aprovou e eu sanciono e promulgo a seguinte Lei:

Art. 1º. Fica constituído o curso complementar preparatório para vestibulares e ENEM oportunizado aos estudantes da rede pública estadual de educação, em caráter gratuito.

Parágrafo único. Para efeitos desta Lei, destina-se o curso complementar para estudantes ou egressos de escolas públicas.

Art. 2º. As vagas serão ofertadas semestralmente, sendo que serão preenchidas por meio de participação de estudantes residentes no Município de Ituporanga, através de processo seletivo.

Art. 3º. O curso complementar preparatório para vestibulares e ENEM tem por objetivo atender estudantes que estejam concluindo o terceiro ano do ensino médio e egressos, em caráter optativo, no contraturno, sem interferir em suas rotinas escolares.

Art. 4º. O Poder Executivo deverá firmar contratos e convênios com entidades públicas, instituições sem fins lucrativos ou privadas que executarão o projeto. Ao mesmo tempo, tais contratos e convênios poderão financiar o curso complementar preparatório em busca de seu aperfeiçoamento e sua manutenção, em prol da inclusão universitária.

Art. 5º. A entidade executora definirá as matérias e as cargas horárias a serem ministradas, observando as cláusulas dos contratos e convênios firmados e os conteúdos programáticos definidos pelos principais concursos vestibulares do país, bem como pelas matrizes de referência do Exame Nacional do Ensino Médio.

Art. 6º. O curso poderá ser realizado nas modalidades intensivo, semiextensivo e/ou extensivo, respectivamente, por instituições caracterizadas como Institutos e Fundações.

Art. 7º. O curso complementar preparatório para vestibulares e ENEM poderá oferecer aulas extraclasse aos estudantes, esporadicamente aos sábados e/ou domingos, com o objetivo de oportunizar atividades de aprofundamento e formação cultural.

Art. 8º. Os professores vinculados ao curso complementar preparatório para vestibulares e ENEM poderão ser multiplicadores da metodologia de ensino preparatório, com o objetivo de colaborar com práticas de formação continuada de professores que lecionem no Ensino Médio de instituições de educação pública do Estado de Santa Catarina.

Art. 9º. As despesas decorrentes da execução da presente Lei correrão por conta da seguinte dotação orçamentária:

Entidade: PREFEITURA MUNICIPAL DE ITUPORANGA

Órgão: 05 - SECRETARIA DA EDUCAÇÃO E CULTURA

Unidade: 01 - Divisão de Ensino

Proj./Ativ.: 2.018 - Manutenção do Polo Universitário e Auxílios a Alunos

Ficha: 64

3.3.90.00.00.00.00.00.01.0080 - Aplicações Diretas

..... 50.000,00

(Recurso 0080 - Recursos Próprios)

Art. 10. Esta Lei entra em vigor na data de sua publicação.

PREFEITURA DO MUNICÍPIO DE ITUPORANGA,
26 de setembro de 2014.

ARNO ALEX ZIMMERMANN FILHO

Prefeito do Município de Ituporanga

Joaçaba

PREFEITURA

Decreto Nº 4.645 de 29 de Setembro de 2014.

DECRETO Nº 4.645 DE 29 DE SETEMBRO DE 2014.

DISPÕE SOBRE A ABERTURA DE CRÉDITO ADICIONAL SUPLEMENTAR, AUTORIZADO PELO ARTIGO 15, II DA LEI MUNICIPAL 4.439 DE 20/12/13 (LOA) E DÁ OUTRAS PROVIDÊNCIAS.

O Prefeito do Município de Joaçaba (SC), no uso de atribuições que são conferidas por Lei,
DECRETA:

Art. 1º Fica o chefe do Poder Executivo Municipal de Joaçaba, autorizado a abrir Crédito Adicional Suplementar na importância de R\$ 2.000,00 (dois mil reais), destinados a suplementar a dotação abaixo descrita, no Orçamento Vigente do Município de Joaçaba:

Órgão: 16 - FUNDO MUNICIPAL DE ASSISTÊNCIA SOCIAL
Unidade Orçamentária: 01 FUNDO MUNICIPAL DE ASSISTÊNCIA SOCIAL

Proj./Atividade: 2.112 - PISO FIXO DE MÉDIA COMPLEXIDADE
Modalidade Aplicação: 3.3.90.00.00.00.00.00.0.1.0000.0
Valor: R\$ 2.000,00

Art. 2º Os recursos necessários para suplementação da dotação apontada no artigo 1º, são provenientes da anulação da seguinte dotação:

Órgão: 16 - FUNDO MUNICIPAL DE ASSISTÊNCIA SOCIAL
Unidade Orçamentária: 01 FUNDO MUNICIPAL DE ASSISTÊNCIA SOCIAL

Proj./Atividade: 2.112 - PISO FIXO DE MÉDIA COMPLEXIDADE
Modalidade Aplicação: 4.4.90.00.00.00.00.00.0.1.0000.0
Valor: R\$ 2.000,00

Art. 3º Este Decreto entra em vigor na data de sua publicação.

Joaçaba (SC), 29 de setembro de 2014.

RAFAEL LASKE

Prefeito

Homologação PL 67/2014 PMJ

PREFEITURA DE JOAÇABA

AVISO DE HOMOLOGAÇÃO

PROCESSO DE LICITAÇÃO Nº 67/2014/PMJ

PREGÃO PRESENCIAL Nº 48/2014/PMJ

O Prefeito de Joaçaba, RAFAEL LASKE, no uso de suas atribuições, resolve:

HOMOLOGAR o Processo Licitatório nº 67/2014/PMJ,

- Modalidade: PP 48/2014/PMJ.

Objeto: a contratação de serviços especializados para a realização de Concurso Público para a admissão de servidor de provimento efetivo para preenchimento de vaga de CONTADOR para a Administração Pública Municipal.

VENCEDORES:

GEORGEO ALMEIDA - ME

VALOR R\$ 5.400,00

2) AUTORIZAR a emissão das notas de empenhos correspondentes.

Joaçaba (SC), 29 de setembro de 2014.

Celso Felipe Bordim

Secretario de Gestão Administrativa

HOMOLOGAÇÃO PL 23/2014 FMS

FUNDO MUNICIPAL DE SAÚDE DE JOAÇABA

AVISO DE HOMOLOGAÇÃO

PROCESSO DE LICITAÇÃO Nº 23/2014/FMS

A Secretária Em Exercício Paula Giovana Kleber, no uso de suas atribuições, resolve:

1) HOMOLOGAR o Processo Licitatório nº 23/2014/FMS - PP 18/2014 FMS, nos seguintes termos:

Objeto: o REGISTRO DE PREÇOS para a aquisição de materiais e equipamentos odontológicos, destinados à manutenção dos programas e serviços desenvolvidos pela Secretaria Municipal de Saúde, durante os exercícios financeiros de 2014 e 2015.

- Empresas Vencedoras:

ALTERMED LTDA

VALOR R\$ 15.185,38

DENTAL MED SUL LTDA

VALOR R\$ 76.959,48

DENTALMED LTDA

VALOR R\$ 21.053,82

FUSAO COM.MAT. ODONT. LTDA

VALOR R\$ 8.450,60

MF DE ALMEIDA & CIA LTDA

VALOR R\$ 6.689,29

ODONTOMEDI LTDA

VALOR R\$ 6.343,05

OLIMED LTDA

VALOR R\$ 12.873,05

PLASMEDIC COM MAT MED. HOSP LTDA

VALOR R\$ 27.142,60

ROYAL DIST. LTDA

VALOR R\$ 3.000,00

SILMES LTDA

VALOR R\$ 18.615,20

VANUSA DIAS EIRELLI - EPP

VALOR R\$ 672,60

2) AUTORIZAR a emissão das notas de empenhos correspondentes.

Joaçaba (SC), 29 de setembro de 2014.

Paula Giovana Kleber

Secretaria- FMS

204/2014 PMJ

EXTRATO CONTRATO Nº 204/2014/PMJ

PL 67/2014/PMJ - PP 48/2014/PMJ

CONTRATANTE: MUNICÍPIO DE JOAÇABA.

CONTRATADA: GEORGEO ALMEIDA-ME

OBJETO: a realização, pela CONTRATADA, de Concurso Público para a admissão de servidor de provimento efetivo para preenchimento de vaga de CONTADOR para a Administração Pública Municipal.

VALOR TOTAL CONTRATADO: R\$ 5.400,00 (cinco mil e quatrocentos reais).

VIGÊNCIA: 60 (sessenta) dias, a partir da assinatura do contrato.

DATA DE ASSINATURA: 29/09/2014.

CELSON FELIPE BORDIM

Secretaria Gestão Administrativa

MUNICÍPIO DE JOAÇABA

EXTRATO PL 8/2014/FMAS - PP 7/2014/FMAS

FUNDO MUNICIPAL DE ASSISTÊNCIA SOCIAL - FMAS

JOAÇABA (SC)

AVISO DE LICITAÇÃO

PROCESSO LICITATÓRIO Nº 08/2014/FMAS

PREGÃO PRESENCIAL Nº 07/2014/FMAS

Objeto: Aquisição de 01 (um) veículo tipo pick up, novo, zero quilômetro, ano/modelo 2014 ou 2015, destinado aos atendimentos do Serviço de Proteção Social Especial de Média Complexidade - CREAS, mantido pelo Fundo Municipal de Assistência Social de Joaçaba, SC. Data da abertura: Dia 15/10/2014, a partir das 14h, na sala do Setor de Compras e Licitações, no endereço abaixo citado. Forma de Julgamento: Menor preço por item. Credenciamento e entrega dos envelopes: até as 14h, do dia 15/10/2014, no Setor de Compras e Licitações. Local para aquisição do Edital: Secretaria Municipal de Gestão Administrativa - Setor de Compras e Licitações, na Avenida XV de Novembro, 378, Centro, em dias úteis, de segunda à sexta-feira, no horário das 13 às 19 horas ou no site www.joacaba.sc.gov.br, a partir da publicação deste aviso. Quaisquer informações poderão ser solicitadas junto ao Setor de Compras e Licitações, no endereço citado acima, pelo telefone 049 3527-8805 / 3527-8828 ou pelo e-mail comprasjba@yahoo.com.br.

Joaçaba, 30 de setembro de 2014.

SECRETARIA MUNICIPAL DE ASSISTÊNCIA SOCIAL

FUNDO MUNICIPAL DE ASSISTÊNCIA SOCIAL

MARIO WOLFATT

Secretário

PORTARIA N.º 3191

PORTARIA Nº 3.191 DE 17 DE SETEMBRO DE 2014

"COLOCA A DISPOSIÇÃO SERVIDOR(A) QUE ESPECIFICA"

O PREFEITO DO MUNICÍPIO DE JOAÇABA, no uso das atribuições que lhe são conferidas por Lei, resolve

Art. 1º - COLOCAR A DISPOSIÇÃO do Poder Judiciário - Tribunal de Justiça - FÓRUM da Comarca de Joaçaba - Cartório da 2ª Vara Cível da Comarca de Joaçaba, o(a) Servidor(a) Sr.(a) GABRIELA ZUCATTI BUTTNER, Técnico de Administração, para prestar serviços junto aquele órgão de segunda a sexta-feira, em conformidade com o convênio n.º 176/2011.

Art. 2º - Esta portaria entrará em vigor na data de sua publicação, produzindo efeitos desde 15 de setembro de 2014, obedecido o disposto no parágrafo único da Lei n.º 4.003 de 08 de julho de 2010.

JOAÇABA(SC), em 17 de agosto de 2014.

RAFAEL LASKE

PREFEITURA MUNICIPAL DE JOAÇABA

Publicado no Diário Municipal em ____/____/____

www.diariomunicipal.sc.gov.br

Setor de Pessoal

Portaria N.º 3192

PORTARIA Nº 3.192 DE 17 DE SETEMBRO DE 2014

"NOMEIA SERVIDOR(A) QUE ESPECIFICA"

O PREFEITO DO MUNICÍPIO DE JOAÇABA(SC), em exercício, no uso das atribuições que lhe são conferidas pelo art. 60, incisos I, IX e XI da Lei Orgânica do Município de Joaçaba, resolve:

Art. 1º. - NOMEAR, o(a) Sr.(a) MURILO MARQUEZ, para exercer o cargo de Técnico de Administração, com carga horária de 35 (trinta e cinco) horas semanais, lotado na Secretaria Municipal de Gestão Financeira, sendo seu Contrato de Trabalho regido pelas Leis Complementares nº 76 de 11 de dezembro de 2003 e nº 211 de 05 de dezembro de 2011.

Art. 2º. - Diante da necessidade dos serviços e tendo em vista a aprovação no Concurso Público de que trata o Edital n.º 001/2011, fica convocado a comparecer ao Setor de Recursos Humanos do Município de Joaçaba, no prazo de 30 dias a contar da data assinatura da convocação, para tomar posse no cargo para o qual prestou concurso, conforme disposição do art. 13, § 1º da Lei Complementar n.º 76 de 11 de dezembro de 2003.

Art. 3º. - Esta portaria entrará em vigor na data de sua assinatura, obedecido o disposto no parágrafo único da Lei n.º 4.003 de 08 de julho de 2010.

JOAÇABA(SC), em 17 de setembro de 2014.

RAFAEL LASKE

PREFEITURA MUNICIPAL DE JOAÇABA

Publicado no Diário Municipal em ____/____/____

www.diariomunicipal.sc.gov.br

Setor de Pessoal

Portaria N.º 3193

PORTARIA Nº 3.193 DE 17 DE SETEMBRO DE 2014

"NOMEIA SERVIDOR(A) QUE ESPECIFICA"

O PREFEITO DO MUNICÍPIO DE JOAÇABA(SC), em exercício, no uso das atribuições que lhe são conferidas pelo art. 60, incisos I, IX e XI da Lei Orgânica do Município de Joaçaba, resolve:

Art. 1º. - NOMEAR, o(a) Sr.(a) MAURO DE BARBA, para exercer o cargo de MOTORISTA, com carga horária de 40 (quarenta) horas semanais, lotado na Secretaria Municipal de Educação, sendo seu Contrato de Trabalho regido pelas Leis Complementares nº 76 de 11 de dezembro de 2003 e nº 211 de 05 de dezembro de 2011.

Art. 2º. - Diante da necessidade dos serviços e tendo em vista a aprovação no Concurso Público de que trata o Edital n.º 001/2011, fica convocado a comparecer ao Setor de Recursos Humanos do Município de Joaçaba, no prazo de 30 dias a contar da data assinatura da convocação, para tomar posse no cargo para o qual prestou concurso, conforme disposição do art. 13, § 1º da Lei Complementar n.º 76 de 11 de dezembro de 2003.

Art. 3º. - Esta portaria entrará em vigor na data de sua assinatura, obedecido o disposto no parágrafo único da Lei n.º 4.003 de 08 de julho de 2010.

JOAÇABA(SC), em 17 de setembro de 2014.

RAFAEL LASKE

PREFEITURA MUNICIPAL DE JOAÇABA
Publicado no Diário Municipal em ____/____/____
www.diariomunicipal.sc.gov.br
Setor de Pessoal

Portaria N.º 3194

PORTARIA Nº 3.194 DE 17 DE SETEMBRO DE 2014

O PREFEITO DO MUNICIPIO DE JOAÇABA - SC., no uso das atribuições que lhe são conferidas por Lei, em especial o Artigo 37, IX da Constituição Federal, Lei Complementar nº 097 de 18 de março de 2005, resolve;

Art. 1º. CONTRATAR POR PRAZO DETERMINADO, o(a) Senhor(a) TEREZINHA APARECIDA DORNELES durante o período de 15 de setembro de 2014 a 14 de setembro de 2015, para exercer as funções de Técnico de Enfermagem - SAMU, com carga horária de 40 (quarenta) horas semanais, lotado na Secretaria Municipal de Saúde - SAMU (Serviço de Atendimento Móvel de Urgência), sendo seu Contrato de Trabalho regido pelas Leis Complementares n.º 97 de 18 de março de 2005 e n.º 119 de 26 de maio de 2006, em função da classificação no edital n.º 05/2014/FMS.

Art. 2º. Esta Portaria entrará em vigor na data de sua assinatura, produzindo efeitos desde 15 de setembro de 2014, obedecido o disposto no parágrafo único da Lei n.º 4.003 de 08 de julho de 2010.

JOAÇABA(SC), em 17 de setembro de 2014.
RAFAEL LASKE

PREFEITURA MUNICIPAL DE JOAÇABA
Publicado no Diário Municipal em ____/____/____
www.diariomunicipal.sc.gov.br
Setor de Pessoal

Portaria N.º 3195

PORTARIA Nº 3.195 DE 18 DE SETEMBRO DE 2014
"CONTRATA POR PRAZO DETERMINADO FUNCIONARIO(A) QUE ESPECIFICA"

O PREFEITO DO MUNICIPIO DE JOAÇABA - SC, no uso das atribuições legais e em especial o Art. 37, inciso IX da Constituição Federal,

RESOLVE:

Art. 1º. CONTRATAR POR PRAZO DETERMINADO, o(a) Sr(a) MARIAH NINA BELLO durante o período de 03 de setembro de 2014 a 19 de dezembro de 2014, para exercer as funções de Professor Temporário, com carga horária de 40 (quarenta) horas semanais, lotado(a) na Secretaria Municipal de Educação, sendo seu Contrato de Trabalho regido pela Consolidação das Leis do Trabalho-CLT, Lei Complementar nº 080 de 12 de março de 2004 e alterações, e por ter sido classificado no edital n.º 001/2014 - Teste Seletivo, da Secretaria Municipal de Educação, para atuar no CEI Tempo de Aprender para suprir demanda de alunos na faixa etária.

Art. 2º. Esta Portaria entrará em vigor na data de sua assinatura, produzindo efeitos desde 03 de setembro de 2014, obedecido o disposto no parágrafo único da Lei n.º 4.003 de 08 de julho de 2010.

Joaçaba - SC, em 18 de setembro de 2014
RAFAEL LASKE

PREFEITURA MUNICIPAL DE JOAÇABA
Publicado no Diário Municipal em ____/____/____
www.diariomunicipal.sc.gov.br
Setor de Pessoal

Portaria N.º 3196

PORTARIA Nº 3.196 DE 18 DE SETEMBRO DE 2014
"ACATA PEDIDO DE DEMISSÃO DE FUNCIONÁRIO(A) QUE ESPECIFICA"

O PREFEITO DO MUNICIPIO DE JOAÇABA - SC, no uso das atribuições que lhe são conferidas por Lei, resolve;

Art. 1º. ACATAR O PEDIDO DE DEMISSÃO, do(a) Sr.(a) AROVANA CRISTINA, Técnico de Enfermagem - SAMU, com carga horária de 40 (quarenta) horas semanais, lotado na Secretaria Municipal de Saúde - SAMU (Serviço de Atendimento Móvel de Urgência), sendo seu Contrato de Trabalho regido pelas Leis Complementares n.º 97 de 18 de março de 2005 e n.º 119 de 26 de maio de 2006, em função da classificação no edital n.º 05/2014/FMS.

Art. 2º. Esta Portaria entrará em vigor na data de sua assinatura, produzindo efeitos desde 18 de setembro de 2014, obedecido o disposto no parágrafo único da Lei n.º 4.003 de 08 de julho de 2010.

JOAÇABA(SC), em 18 de setembro de 2014
RAFAEL LASKE

PREFEITURA MUNICIPAL DE JOAÇABA
Publicado no Diário Municipal em ____/____/____
www.diariomunicipal.sc.gov.br
Setor de Pessoal

Portaria N.º 3197

PORTARIA Nº 3.197 DE 23 DE SETEMBRO DE 2014
"ACATA PEDIDO DE DEMISSÃO DE FUNCIONÁRIO(A) QUE ESPECIFICA"

O PREFEITO DO MUNICIPIO DE JOAÇABA - SC, no uso das atribuições que lhe são conferidas por Lei, resolve;

Art. 1º. ACATAR O PEDIDO DE DEMISSÃO, do(a) Sr.(a) MARIZA VIEIRA, Auxiliar de Serviços Internos, com carga horária de 40 (quarenta) horas semanais, lotado(a) na Secretaria Municipal de Educação, sendo seu Contrato de Trabalho regido pela Lei Complementar n.º 97 de 18 de março de 2005 e por ter sido classificado no edital n.º 001/2014 - Teste Seletivo, da Secretaria Municipal de Educação, para a atuar no CEI Clara Zomkowski em função do aumento do número de alunos.

Art. 2º. Esta Portaria entrará em vigor na data de sua assinatura, obedecido o disposto no parágrafo único da Lei n.º 4.003 de 08 de julho de 2010.

JOAÇABA(SC), em 23 de setembro de 2014
RAFAEL LASKE

PREFEITURA MUNICIPAL DE JOAÇABA
Publicado no Diário Municipal em ____/____/____
www.diariomunicipal.sc.gov.br
Setor de Pessoal

Portaria N.º 3198

PORTARIA Nº 3.198 DE 23 DE SETEMBRO DE 2014

O PREFEITO DO MUNICIPIO DE JOAÇABA - SC., no uso das atribuições que lhe são conferidas por Lei, em especial o Artigo 37, IX da Constituição Federal, Lei Complementar nº 097 de 18 de março de 2005, resolve;

Art. 1º. CONTRATAR POR PRAZO DETERMINADO, o(a) Senhor(a) MARIA DE FATIMA MARTINAZZO durante o período de 19 de setembro de 2014 a 18 de setembro de 2015, para exercer as funções de Técnico de Enfermagem - SAMU, com carga horária de 40 (quarenta) horas semanais, lotado na Secretaria Municipal de Saúde - SAMU (Serviço de Atendimento Móvel de Urgência), sendo seu Contrato de Trabalho regido pelas Leis Complementares n.º 97 de 18 de março de 2005 e n.º 119 de 26 de maio de 2006, em função da classificação no edital n.º 05/2014/FMS, em especial em função do pedido de demissão da Sra. Arovana C. Marcon.

Art. 2º. Esta Portaria entrará em vigor na data de sua assinatura, produzindo efeitos desde 19 de setembro de 2014, obedecido o disposto no parágrafo único da Lei n.º 4.003 de 08 de julho de 2010.

JOAÇABA(SC), em 23 de setembro de 2014.
RAFAEL LASKE

PREFEITURA MUNICIPAL DE JOAÇABA
Publicado no Diário Municipal em ____/____/____
www.diariomunicipal.sc.gov.br
Setor de Pessoal

Portaria N.º 3199PORTARIA Nº 3.199 DE 23 DE SETEMBRO DE 2014
"TRANSFERIR SERVIDOR QUE ESPECIFICA"

RAFAEL LASKE, Prefeito Municipal de Joaçaba-SC., no uso das atribuições que lhe são conferidas por Lei

RESOLVE

TRANSFERIR o(a) Servidor(a) Sr. GERSON SIMON, Técnico de Administração, a disposição do Fórum da Comarca de Joaçaba para a Gabinete do Prefeito Municipal - Divisão de Habitação Social.

Esta Portaria entrará em vigor na data de sua assinatura, produzindo efeitos a desde 15 de setembro de 2014, obedecido o disposto no parágrafo único da Lei n.º 4.003 de 08 de julho de 2010.

Joaçaba - SC, em 23 de setembro de 2014.
RAFAEL LASKE

PREFEITURA MUNICIPAL DE JOAÇABA
Publicado no Diário Municipal em ____/____/____
www.diariomunicipal.sc.gov.br
Setor de Pessoal

Portaria N.º 3200

PORTARIA Nº 3.200 DE 23 DE SETEMBRO DE 2014

"CONCEDE LICENÇA-PRÊMIO A SERVIDOR (A) QUE ESPECIFICA".

O PREFEITO DO MUNICIPIO DE JOAÇABA, no uso das atribuições que lhe são conferidas por Lei, RESOLVE;

Art. 1º CONCEDER a (o) Servidor (a) Sr.(a) JUCELEINE APARECIDA DE OLIVEIRA, Professor da Fundação, LICENÇA-PRÊMIO a que tem direito solicitada através de memorando da Fundação Municipal de Cultura e Esporte, referente ao período de 14 de agosto de 2010 a 13 de agosto de 2011 (12 dias) por um período de 12 (doze) dias, a partir de 19 de setembro de 2014 de acordo com a Lei nº 76 de 11 de Dezembro de 2003.

Art. 2º Esta Portaria entrará em vigor na data de sua assinatura, produzindo efeitos a partir de 19 de setembro de 2014, obedecido ao disposto no artigo 3º parágrafo único da Lei n.º 4.003 de 08 de julho de 2010.

JOAÇABA (SC), em 11 de setembro de 2014.
RAFAEL LASKE

PREFEITURA MUNICIPAL DE JOAÇABA
Publicado no Diário Municipal em ____/____/____
www.diariomunicipal.sc.gov.br
Setor de Pessoal

Portaria N.º 3201

PORTARIA Nº 3.201 DE 23 DE SETEMBRO DE 2014

"CONCEDE LICENÇA-PRÊMIO A SERVIDOR (A) QUE ESPECIFICA".

O PREFEITO DO MUNICIPIO DE JOAÇABA, no uso das atribuições que lhe são conferidas por Lei, RESOLVE;

Art. 1º CONCEDER a (o) Servidor (a) Sr.(a) MAURO GARCIA DE VARGAS, Operador de Máquinas, LICENÇA-PRÊMIO a que tem direito solicitada através de memorando da Secretaria Municipal de Desenvolvimento Agrícola, Indústria, Comércio, Turismo e Inovação, referente ao período de 01 de janeiro de 2012 a 31 de dezembro de 2012 (12 dias) por um período de 12 (doze) dias, a partir de 18 de setembro de 2014 de acordo com a Lei nº 76 de 11 de Dezembro de 2003.

Art. 2º Esta Portaria entrará em vigor na data de sua assinatura, produzindo efeitos a partir de 18 de setembro de 2014, obedecido ao disposto no artigo 3º parágrafo único da Lei n.º 4.003 de 08 de julho de 2010.

JOAÇABA (SC), em 23 de setembro de 2014.
RAFAEL LASKE

PREFEITURA MUNICIPAL DE JOAÇABA
Publicado no Diário Municipal em ____/____/____
www.diariomunicipal.sc.gov.br
Setor de Pessoal

Portaria N.º 3202

PORTARIA Nº 3.202 DE 23 DE SETEMBRO DE 2014
"TRANSFERIR SERVIDOR QUE ESPECIFICA"

RAFAEL LASKE, Prefeito Municipal de Joaçaba-SC., no uso das atribuições que lhe são conferidas por Lei

RESOLVE

TRANSFERIR o(a) Servidor(a) Sra. DANIELA RADEL BORTOLI PATRZYKOT, Professor Nível III (Mestrado), lotado na Divisão de Habitação para a Secretaria Municipal de Educação, conforme processo n.º 135.208/2014, retornando as atividades no CERT - Centro Educacional Roberto Trompowsky.

Esta Portaria entrará em vigor na data de sua assinatura, produzindo efeitos a desde 12 de agosto de 2014, obedecido o disposto no parágrafo único da Lei n.º 4.003 de 08 de julho de 2010.

Joaçaba - SC, em 23 de setembro de 2014.
RAFAEL LASKE

PREFEITURA MUNICIPAL DE JOAÇABA
Publicado no Diário Municipal em ____/____/____
www.diariomunicipal.sc.gov.br
Setor de Pessoal

Portaria N.º 3203

PORTARIA Nº 3.203 DE 29 DE SETEMBRO DE 2014
"PRORROGA PRAZO DE COMISSÃO QUE ESPECIFICA E DÁ OUTRAS PROVIDÊNCIAS."

O Prefeito do Município de Joaçaba(SC), no uso de atribuições legais, e de acordo com o Art. 138 da Lei Complementar nº 76 de 11 de dezembro de 2003, resolve:

Art. 1º PRORROGAR o prazo em 30 (trinta) dias, conforme prevê o § 7º do art. 128 da Lei Complementar n.º 76/2003, para conclusão dos trabalhos do processo administrativo instaurado pela portaria n.º 3.092/2014 com a finalidade de se apure possível responsabilidade do Município relativo ao sinistro ocorrido em via pública em 18 de julho de 2014 conforme Boletim de Ocorrência n.º 83219601 tendo como requerente Irmãos Cancelli Ltda.

Art. 2º Esta Portaria entrará em vigor na data de sua assinatura, produzindo efeitos a partir de 29 de outubro de 2014, obedecido o disposto no parágrafo único da Lei n.º 4.003 de 08 de julho de 2010.

JOAÇABA(SC), em 29 de setembro de 2014.
RAFAEL LASKE

PREFEITURA MUNICIPAL DE JOAÇABA
Publicado no Diário Municipal em ____/____/____
www.diariomunicipal.sc.gov.br
Setor de Pessoal

PORTARIA N.º 3204

PORTARIA Nº 3.204 DE 29 DE SETEMBRO DE 2014
"PRORROGA PRAZO DE COMISSÃO QUE ESPECIFICA E DÁ OUTRAS PROVIDÊNCIAS."

O Prefeito do Município de Joaçaba(SC), no uso de atribuições legais, e de acordo com o Art. 138 da Lei Complementar nº 76 de 11 de dezembro de 2003, resolve:

Art. 1º PRORROGAR o prazo em 30 (trinta) dias, conforme prevê o § 7º do art. 128 da Lei Complementar n.º 76/2003, para conclusão dos trabalhos do processo administrativo instaurado pela portaria n.º 3.040/2014 com a finalidade de se apure possível infração disciplinar por parte do Sr. Valdir Antonio Meira.

Art. 2º Esta Portaria entrará em vigor na data de sua assinatura, produzindo efeitos a partir de 14 de outubro de 2014, obedecido o disposto no parágrafo único da Lei n.º 4.003 de 08 de julho de 2010.

JOAÇABA(SC), em 29 de setembro de 2014.
RAFAEL LASKE

PREFEITURA MUNICIPAL DE JOAÇABA
Publicado no Diário Municipal em ____/____/____
www.diariomunicipal.sc.gov.br
Setor de Pessoal

PORTARIA N.º 3205

PORTARIA Nº 3.205 DE 29 DE SETEMBRO DE 2014
"COLOCA A DISPOSIÇÃO SERVIDOR(A) QUE ESPECIFICA"

O PREFEITO DO MUNICIPIO DE JOAÇABA, no uso das atribuições que lhe são conferidas por Lei, resolve

Art. 1º - COLOCAR A DISPOSIÇÃO do Ministério da Agricultura, Pecuária e Abastecimento - MAPA, o(a) Servidor(a) Sr.(a) LEONARDO POHL, Médico Veterinário, para prestar serviços junto aquele órgão, visando possibilitar a execução de programa na área de inspeção de produtos de origem animal, em conformidade com o convênio n.º 21/2013 - PMJ.

Art. 2º - O prazo de vigência deste convênio é de 05 (cinco) anos, iniciado na data de assinatura do respectivo convênio, podendo ser prorrogado mediante Termo Aditivo.

Art. 3º - Esta portaria entrará em vigor na data de sua publicação, produzindo efeitos desde 20 de fevereiro de 2014, obedecido o disposto no parágrafo único da Lei n.º 4.003 de 08 de julho de 2010.

JOAÇABA(SC), em 29 de setembro de 2014.
RAFAEL LASKE

PREFEITURA MUNICIPAL DE JOAÇABA
Publicado no Diário Municipal em ____/____/____
www.diariomunicipal.sc.gov.br
Setor de Pessoal

Portaria N.º 3206

PORTARIA Nº 3.206 DE 29 DE SETEMBRO DE 2014
"CONCEDE LICENÇA-PRÊMIO A SERVIDOR (A) QUE ESPECIFICA".

O PREFEITO DO MUNICIPIO DE JOAÇABA, no uso das atribuições que lhe são conferidas por Lei, RESOLVE;

Art. 1º CONCEDER a (o) Servidor (a) Sr.(a) CLAUDETE MARIA TOSCAN DA SILVA, Técnico de Administração, LICENÇA-PRÊMIO a que tem direito solicitada através do processor n.º 133.184 de 13 de fevereiro de 2014, referente ao período de 01 de janeiro de 2009 a 31 de dezembro de 2009 (12 dias) por um período de 12 (doze) dias, a partir de 11 de agosto de 2014 de acordo com a Lei n.º 76 de 11 de Dezembro de 2003.

Art. 2º Esta Portaria entrará em vigor na data de sua assinatura, produzindo efeitos a partir de 11 de agosto de 2014, obedecido ao disposto no artigo 3º parágrafo único da Lei n.º 4.003 de 08 de julho de 2010.

JOAÇABA (SC), em 29 de setembro de 2014.
RAFAEL LASKE

PREFEITURA MUNICIPAL DE JOAÇABA
Publicado no Diário Municipal em ____/____/____
www.diariomunicipal.sc.gov.br
Setor de Pessoal

Portaria N.º 3207

PORTARIA Nº 3.207 DE 29 DE SETEMBRO DE 2014
"COLOCA A DISPOSIÇÃO SERVIDOR(A) QUE ESPECIFICA"

O PREFEITO DO MUNICIPIO DE JOAÇABA, no uso das atribuições que lhe são conferidas por Lei, resolve

Art. 1º - COLOCAR A DISPOSIÇÃO da Secretaria Municipal de Educação, o(a) Servidor(a) Sr.(a) EVERTON LOCATELLI, Professor da Fundação, para prestar serviços junto aquele a Secretaria de Educação com carga horária de 20 horas semanais para substituição do período de licença premio na data de 29/09 a 19/10 da Sra. Christine Matzenauer.

Art. 2º - Esta portaria entrará em vigor na data de sua publicação, obedecido o disposto no parágrafo único da Lei n.º 4.003 de 08 de julho de 2010.

JOAÇABA(SC), em 29 de setembro de 2014.
RAFAEL LASKE

PREFEITURA MUNICIPAL DE JOAÇABA
Publicado no Diário Municipal em ____/____/____
www.diariomunicipal.sc.gov.br
Setor de Pessoal

Portaria N.º 3208

PORTARIA Nº 3.208 DE 29 DE SETEMBRO DE 2014
"COLOCA A DISPOSIÇÃO SERVIDOR(A) QUE ESPECIFICA"

O PREFEITO DO MUNICIPIO DE JOAÇABA, no uso das atribuições que lhe são conferidas por Lei, resolve

Art. 1º - COLOCAR A DISPOSIÇÃO da Secretaria Municipal de Educação, o(a) Servidor(a) Sr.(a) MARIAROSA MENDES FIEDLER, Professor da Fundação, para prestar serviços junto aquele a Secretaria de Educação com carga horária de 40 horas semanais para substituição do período de licença premio na data de 29/09 a 19/10 da Sra. Juliana Gasparini Mott e de 14/10 a 14/12 da Sra. Marínes Ferronato.

Art. 2º - Esta portaria entrará em vigor na data de sua publicação, obedecido o disposto no parágrafo único da Lei n.º 4.003 de 08 de julho de 2010.

JOAÇABA(SC), em 29 de setembro de 2014.
RAFAEL LASKE

PREFEITURA MUNICIPAL DE JOAÇABA
Publicado no Diário Municipal em ____/____/____
www.diariomunicipal.sc.gov.br
Setor de Pessoal

Ata Registro 07/2014 FMS

ESTADO DE SANTA CATARINA
FUNDO MUNICIPAL DE SAUDE DE JOACABA

ATA DE REGISTRO DE PREÇOS Nº: 7/2014

Página: 1/79

Número do Registro de Preços: 7/2014 Data do Registro: 29/09/2014 Válido até: 29/09/2015

Objeto da Compra:A presente Licitação tem por objeto o REGISTRO DE PREÇOS para a aquisição de materiais e equipamentos odontológicos, destinados à manutenção dos programas e serviços desenvolvidos pela Secretaria Municipal de Saúde, durante os exercícios financeiros de 2014/2015.

Item	Especificação	Unid.	Fornecedor	Marca Ofer.	Descdo. (%)	Preço Unitário	Classif.
1	Abridor de boca de silicone infantil, que permita esterilização em Autoclave á 134°C; DIMENSÕES: 30x 25x18 mm.	UN	FUSAO COMERCIO DE PRODUTOS ODONTOLOGICOS LTDA - ME (8008)	MAQUIRA	0	3,1200	1
			ACR MEDCAL PRODUTOS PARA SAUDE LTDA - ME (8009)	MAQUIRA	0	3,1700	2
			DENTAL MED SUL ARTIGOS ODONTOLOGICOS LTDA (6782)		0	3,3800	3
2	Ácido fosfórico a 37% para condicionamento de esmalte e dentina, feita de gel de base aquosa contendo ácido fosfórico a 37% e 2% de clorhexidina, sem sílica, com baixa viscosidade e excelente tixotropia. Embalagem com 3 seringas de 2,5 ml cada e 3 pontleiras.	PCTE	ODONTOMEDI-PRODUTOS ODONTOLÓGICOS E HOSPITALARES L (7738)	CAITHEC	0	3,5000	1
			ACR MEDCAL PRODUTOS PARA SAUDE LTDA - ME (8009)	ATTAQUE	0	3,6900	2
			DENTALMED - DISTRIBUIDORA DE PRODUTOS MEDICOS E OD (8010)	DENTALTEC	0	3,7000	3
			VANUSA DIAS EIRELI - EPP (7863)	ATACTECK	0	3,7700	4
			SILMES - COM. DE PRODUTOS ODONTOLOGICOS LTDA (7446)	CAITHEC	0	3,7800	5
			ALTERMED MAT.MED.HOSPITALAR LTDA (6772)	Caithec-Dentaltec	0	3,9390	6
			MF DE ALMEIDA & CIA. LTDA - ME (7486)	CAITHEC	0	4,0600	7

ESTADO DE SANTA CATARINA
FUNDO MUNICIPAL DE SAUDE DE JOACABA

ATA DE REGISTRO DE PREÇOS Nº: 7/2014

Número do Registro de Preços: 7/2014 Data do Registro: 29/09/2014 Válido até: 29/09/2015						
Objeto da Compra: A presente Licitação tem por objeto o REGISTRO DE PREÇOS para a aquisição de materiais e equipamentos odontológicos, destinados à manutenção dos programas e serviços desenvolvidos pela Secretaria Municipal de Saúde, durante os exercícios financeiros de 2014/2015.						
Item	Especificação	Unid.	Fornecedor	Marca Ofer.	Descto. (%)	Preço Unitário
3	AFASTADOR LABIAL TAMANHO M AUTOCLAVAVEL	UN	SILMES - COM. DE PRODUTOS ODONTOLOGICOS LTDA (7446)	MAQUIRA	0	7,7700
			VANUSA DIAS EIRELI - EPP (7863)	MAQUIRA	0	10,8600
			ODONTOMEDI-PRODUTOS ODONTOLÓGICOS E HOSPITALARES L (7738)	MAQUIRA	0	11,3100
4	Agente de união de combinação de primer e adesivo em frasco único, fotopolimerizável, para esmalte e dentina, composto por água e etanol, Bis-GMA. Adesivo com nanotecnologia: contém partícula de carga de 5nm que proporciona uma excelente adesão à dentina e ao esmalte, com tampa "flip top". Frasco com 06 g.	FR	DENTAL MED SUL ARTIGOS ODONTOLOGICOS LTDA (6782)	SINGLE BOND 3M	0	70,0000
			ODONTOMEDI-PRODUTOS ODONTOLÓGICOS E HOSPITALARES L (7738)	3M	0	93,1000
			DENTALMED - DISTRIBUIDORA DE PRODUTOS MEDICOS E OD (8010)	3M	0	97,9000
5	Água oxigenada 10 volumes com ação antisséptica. Composição: Peróxido de Hidrogênio / Água purificada. Frasco de 01 litro.	UN	PLASMEDIC COM. MAT. P/ USO MÉDICO/LABORATORIAL LTD (7696)	VIC PHARMA	0	2,6600
			ALTERMED MAT. MED. HOSPITALAR LTDA (6772)	Vic Pharma	0	3,0500
			FUSAO COMERCIO DE PRODUTOS ODONTOLÓGICOS LTDA - ME (8008)	VICPHARMA	0	3,5500

ESTADO DE SANTA CATARINA
FUNDO MUNICIPAL DE SAUDE DE JOACABA
ATA DE REGISTRO DE PREÇOS Nº: 7/2014

Página: 3/79

Número do Registro de Preços: 7/2014 Data do Registro: 29/09/2014 Válido até: 29/09/2015						
Objeto da Compra: A presente Licitação tem por objeto o REGISTRO DE PREÇOS para a aquisição de materiais e equipamentos odontológicos, destinados à manutenção dos programas e serviços desenvolvidos pela Secretaria Municipal de Saúde, durante os exercícios financeiros de 2014/2015.						
Item	Especificação	Unid.	Fornecedor	Marca Ofer.	Descto. (%)	Preço Unitário
6	AGULHA GENGIVAL PARA USO ODONTOLÓGICO DE AÇO INOXIDÁVEL. UTILIZAÇÃO DESCARTÁVEL, TAMANHO 30G CURTA. CARACTERÍSTICAS ADICIONAIS: BISEL TRIFACETADO, SILICONIZADA, ESTÉRIL. ADAPTAÇÃO PERFEITA PARA CARPULE, DIÂMETRO 0,33 MM, COMPRIMENTO 25,4 MM. ESTERILIZADA POR ÓXIDO DE ETILENO. CAIXA COM 100 UNIDADES	CX	DENTALMED - DISTRIBUIDORA DE PRODUTOS MEDICOS E OD (8010)	INJEX	0	15,7000
			ALTERMED MAT.MED.HOSPITALAR LTDA (6772)	Lamedid-Solidor-Proc	0	15,8000
			DENTAL MED SUL ARTIGOS ODONTOLOGICOS LTDA (6782)		0	18,0000
7	Agulha gengival para uso odontológico de aço inoxidável, utilização descartável, tamanho 30G extra-curta, trifacetada, com indicação de face do bisel e paredes finas, siliconizada, esterilizada por óxido de etileno, adaptação perfeita para carpule. Caixa com 100 unidades.	CX	DENTALMED - DISTRIBUIDORA DE PRODUTOS MEDICOS E OD (8010)	INJEX	0	15,8500
			ACR MEDCAL PRODUTOS PARA SAUDE LTDA - ME (8009)	INJEX	0	15,9000
			ALTERMED MAT.MED.HOSPITALAR LTDA (6772)	Lamedid-Solidor-Proc	0	16,6550
			DENTAL MED SUL ARTIGOS ODONTOLOGICOS LTDA (6782)		0	17,7800
8	Agulha gengival, para uso odontológico de aço inoxidável, utilização descartável, tamanho 27 G longa, características adicionais: bisel trifacetado, siliconizada, estéril, descartável, adaptação perfeita para carpule, cx c/ com 100 unidades	CX	DENTALMED - DISTRIBUIDORA DE PRODUTOS MEDICOS E OD (8010)	INJEX	0	15,6500
			ACR MEDCAL PRODUTOS PARA SAUDE LTDA - ME (8009)	INJEX	0	15,6800

ESTADO DE SANTA CATARINA
FUNDO MUNICIPAL DE SAUDE DE JOACABA
ATA DE REGISTRO DE PREÇOS Nº: 7/2014

Página: 4/79

Número do Registro de Preços: 7/2014		Data do Registro: 29/09/2014		Válido até: 29/09/2015			
Objeto da Compra							
A presente Licitação tem por objeto o REGISTRO DE PREÇOS para a aquisição de materiais e equipamentos odontológicos, destinados à manutenção dos programas e serviços desenvolvidos pela Secretaria Municipal de Saúde, durante os exercícios financeiros de 2014/2015.							
Item	Especificação	Unid.	Fornecedor	Marca Ofer.	Descto. (%)	Preço Unitário	Classif.
			DENTAL MED SUL ARTIGOS ODONTOLÓGICOS LTDA (6782)		0	15,8600	3
			ALTERMED MAT.MED.HOSPITALAR LTDA (6772)	Lamedid-Solidor-Proc	0	16,6550	4
9	Álcool etílico hidratado 70 INPM (70%) uso hospitalar - em frasco plástico de 01 litro. Ano de Fabricação mínimo 2013.	L	ODONTOMEDI-PRODUTOS ODONTOLÓGICOS E HOSPITALARES L (7738)	EVEREST	0	3,0000	1
			DENTALMED - DISTRIBUIDORA DE PRODUTOS MEDICOS E OD (8010)	MEGA	0	3,0700	2
			PLASMEDIC COM. MAT. P/ USO MÉDICO LABORATORIAL LTD (7696)	MEGA	0	3,0800	3
			FUSAO COMERCIO DE PRODUTOS ODONTOLÓGICOS LTDA - ME (8008)	TUPI	0	3,2500	4
			SILMES - COM. DE PRODUTOS ODONTOLÓGICOS LTDA (7446)	FLOPS	0	3,3900	5
10	ALGODÃO DENTAL EM ROLINHO, FORMATO CILÍNDRICO, LEVEMENTE ENGOMADO, 100% FIBRAS LONGAS DE ALGODÃO, COM ALTO PODER DE ABSORÇÃO. COM 100 UNIDADES.	PCTE	DENTALMED - DISTRIBUIDORA DE PRODUTOS MEDICOS E OD (8010)	SSPLUS	0	1,0000	1
			DENTAL MED SUL ARTIGOS ODONTOLÓGICOS LTDA (6782)		0	1,0300	2
			ACR MEDCAL PRODUTOS PARA SAUDE LTDA - ME (8009)	SSPLUS	0	1,0700	3

ESTADO DE SANTA CATARINA
FUNDO MUNICIPAL DE SAUDE DE JOACABA
ATA DE REGISTRO DE PREÇOS Nº: 7/2014

Página: 5/79

Número do Registro de Preços: 7/2014		Data do Registro: 29/09/2014		Válido até: 29/09/2015			
Objeto da Compra: A presente Licitação tem por objeto o REGISTRO DE PREÇOS para a aquisição de materiais e equipamentos odontológicos, destinados à manutenção dos programas e serviços desenvolvidos pela Secretaria Municipal de Saúde, durante os exercícios financeiros de 2014/2015.							
Item	Especificação	Unid.	Fornecedor	Marca Ofer.	Desccto. (%)	Preço Unitário	Classif.
11	Almotolia plástica para acondicionamento de álcool 70%, solução de Milton e soro fisiológico - capacidade 250 ml. Cor escura.	UN	SILMES - COM. DE PRODUTOS ODONTOLÓGICOS LTDA (7446)	SSPLUS	0	1,1600	4
			ODONTOMEDI-PRODUTOS ODONTOLÓGICOS E HOSPITALARES L (7738)	SSPLUS	0	1,1600	5
			MF DE ALMEIDA & CIA. LTDA - ME (7486)	JPROLAB	0	1,1300	1
12	ALVEOLÓTOMO CURVO	UN	SILMES - COM. DE PRODUTOS ODONTOLÓGICOS LTDA (7446)	JPROLAB	0	1,6500	2
			ALTERMED MAT.MED.HOSPITALAR LTDA (6772)	J Prolab	0	1,7230	3
			DENTALMED - DISTRIBUIDORA DE PRODUTOS MEDICOS E OD (8010)	PRATA	0	35,0000	1
			VANUSA DIAS EIRELI - EPP (7863)	ABC	0	35,3900	2
			ALTERMED MAT.MED.HOSPITALAR LTDA (6772)	Cassiflex	0	40,7000	3
			MF DE ALMEIDA & CIA. LTDA - ME (7486)	ABC	0	40,7500	4
			SILMES - COM. DE PRODUTOS ODONTOLÓGICOS LTDA (7446)	LM	0	42,0000	5
			ACR MEDCAL PRODUTOS PARA SAUDE LTDA - ME (8009)	TRINKS	0	42,2800	6

ESTADO DE SANTA CATARINA
FUNDO MUNICIPAL DE SAUDE DE JOACABA
ATA DE REGISTRO DE PREÇOS Nº: 7/2014

Página: 6/79

Número do Registro de Preços: 7/2014 Data do Registro: 29/09/2014 Válido até: 29/09/2015						
Objeto da Compra: A presente Licitação tem por objeto o REGISTRO DE PREÇOS para a aquisição de materiais e equipamentos odontológicos, destinados à manutenção dos programas e serviços desenvolvidos pela Secretaria Municipal de Saúde, durante os exercícios financeiros de 2014/2015.						
Item	Especificação	Unid.	Fornecedor	Marca Ofer.	Descto. (%)	Preço Unitário
14	Anestésico cloridrato de Articaina 4% com 1:100000, com 50 tubetes de cistal 1,8 ml cada.	UN	ROYAL DISTRIBUIDORA LTDA - EPP (7859)	ABC	0	42,7500
			OLIMED-MATERIAL HOSPITALAR LTDA (6665)	ABC	0	43,9500
			DENTAL MED SUL ARTIGOS ODONTOLOGICOS LTDA (6782)	ARTICAINE DFL	0	55,0000
			ODONTOMEDI-PRODUTOS ODONTOLÓGICOS E HOSPITALARES L (7738)	DFL	0	59,8500
15	ANESTÉSICO DE USO LOCAL (CLORIDRATO DE LIDOCAÍNA A 2% COM EPINEFRINA 1:100.000), EM TUBETE DE CRISTAL PARA CARPULE. CAIXA C/ 50 TUBETES DE 1,8 ML CADA	CX	DENTALMED - DISTRIBUIDORA DE PRODUTOS MEDICOS E OD (8010)	DFL	0	68,9900
			DENTAL MED SUL ARTIGOS ODONTOLOGICOS LTDA (6782)	ALPHACAINE DFL	0	39,0000
			DENTALMED - DISTRIBUIDORA DE PRODUTOS MEDICOS E OD (8010)	DFL	0	41,4000
			ODONTOMEDI-PRODUTOS ODONTOLÓGICOS E HOSPITALARES L (7738)	DFL	0	47,7500
16	Anestésico em tubete (cloridrato de Mepivacaina a 3%) para carpule. (sem vaso constritor) , caixa com 50 tubetes de 1,8 ml cada	UN	DENTAL MED SUL ARTIGOS ODONTOLOGICOS LTDA (6782)	MEPISV DFL	0	43,0000
			DENTALMED - DISTRIBUIDORA DE PRODUTOS MEDICOS E OD (8010)	DFL	0	45,8000

ESTADO DE SANTA CATARINA
FUNDO MUNICIPAL DE SAUDE DE JOACABA

ATA DE REGISTRO DE PREÇOS Nº: 7/2014

Página: 7/79

Número do Registro de Preços: 7/2014 Data do Registro: 29/09/2014 Válido até: 29/09/2015						
Objeto da Compra: A presente Licitação tem por objeto o REGISTRO DE PREÇOS para a aquisição de materiais e equipamentos odontológicos, destinados à manutenção dos programas e serviços desenvolvidos pela Secretaria Municipal de Saúde, durante os exercícios financeiros de 2014/2015.						
Item	Especificação	Unid.	Fornecedor	Marca Ofer.	Descto. (%)	Preço Unitário
			ODONTOMED+PRODUTOS ODONTOLÓGICOS E HOSPITALARES L (7738)	DFL	0	52,5400
17	Anestésico local mepivacaína 2%, c/ adrenalina 1:100.000 injetável com 50 tubetes de cristal de 1,8 ml cada. Tubetes acondicionados em blisters lacrados c/ 10 tubetes cada.	CX	DENTAL MED SUL ARTIGOS ODONTOLÓGICOS LTDA (6782)	MEPIADRE DFL	0	43,0000
			DENTALMED - DISTRIBUIDORA DE PRODUTOS MEDICOS E OD (8010)	DFL	0	45,8000
			ODONTOMED+PRODUTOS ODONTOLÓGICOS E HOSPITALARES L (7738)	DFL	0	55,7300
18	Anestésico local cloridrato de prilocaína 3% com felipressina 0.03 UI/ml, caixa c/ 50 tubetes de cristal de 1,8 ml cada.	CX	DENTAL MED SUL ARTIGOS ODONTOLÓGICOS LTDA (6782)	PRILONEST DFL	0	31,0000
			DENTALMED - DISTRIBUIDORA DE PRODUTOS MEDICOS E OD (8010)	DFL	0	32,5000
			ODONTOMED+PRODUTOS ODONTOLÓGICOS E HOSPITALARES L (7738)	DFL	0	35,4800
19	Anestésico tópico gel p/ aplicação tópico oral ou na mucosa. Cada grama deve conter 200 mg benzocaína. Pote c/ tampa rosqueável, c/peso líquido 12 gr., c/ sabor tutti-frutti.	UN	DENTAL MED SUL ARTIGOS ODONTOLÓGICOS LTDA (6782)	BENZOTOP DFL	0	4,1000
			SILMES - COM. DE PRODUTOS ODONTOLÓGICOS LTDA (7446)	DFL	0	4,9700

ESTADO DE SANTA CATARINA
FUNDO MUNICIPAL DE SAUDE DE JOACABA
ATA DE REGISTRO DE PREÇOS Nº: 7/2014

Página: 8/79

Número do Registro de Preços: 7/2014 Data do Registro: 29/09/2014 Válido até: 29/09/2015						
Objeto da Compra: A presente Licitação tem por objeto o REGISTRO DE PREÇOS para a aquisição de materiais e equipamentos odontológicos, destinados à manutenção dos programas e serviços desenvolvidos pela Secretaria Municipal de Saúde, durante os exercícios financeiros de 2014/2015.						
Item	Especificação	Unid.	Fornecedor	Marca Ofer.	Descto. (%)	Preço Unitário
			ODONTOMED-PRODUTOS ODONTOLÓGICOS E HOSPITALARES L (7738)	DFL	0	5,1900
20	Aplicador de hidróxido de cálcio em pasta duplo angulado	UN	DENTALMED - DISTRIBUIDORA DE PRODUTOS MEDICOS E OD (8010)	PRATA	0	3,2000
			SILMES - COM. DE PRODUTOS ODONTOLÓGICOS LTDA (7446)	LM	0	3,2200
			VANUSA DIAS EIRELI - EPP (7863)	ABC	0	3,6400
22	Babeiro descartável impermeável: tamanho 30X40cm, uma camada de celulose 100% virgem super absorvente e uma camada de filme de polietileno atóxico que impede passagem de líquido. Pacote com 100 unidades.	PCTE	DENTALMED - DISTRIBUIDORA DE PRODUTOS MEDICOS E OD (8010)	SSPLUS	0	7,8000
			PLASMEDIC COM. MAT. P/ USO MÉDICO/LABORATORIAL LTD (7696)	SSPLUS	0	7,8500
			DENTAL MED SUL ARTIGOS ODONTOLÓGICOS LTDA (6782)		0	7,9000
			FUSAO COMERCIO DE PRODUTOS ODONTOLÓGICOS LTDA - ME (8008)	BIODINAMICA	0	8,1900
			ACR MEDCAL PRODUTOS PARA SAUDE LTDA - ME (8009)	SSPLUS	0	8,5000
			ALTERMED MAT. MED. HOSPITALAR LTDA (6772)	Ssplus	0	9,1790

ESTADO DE SANTA CATARINA
FUNDO MUNICIPAL DE SAUDE DE JOACABA
ATA DE REGISTRO DE PREÇOS Nº: 7/2014

Página: 9/79

Número do Registro de Preços: 7/2014 Data do Registro: 29/09/2014 Válido até: 29/09/2015						
Objeto da Compra: A presente Licitação tem por objeto o REGISTRO DE PREÇOS para a aquisição de materiais e equipamentos odontológicos, destinados à manutenção dos programas e serviços desenvolvidos pela Secretaria Municipal de Saúde, durante os exercícios financeiros de 2014/2015.						
Item	Especificação	Unid.	Fornecedor	Marca Ofer.	Desccto. (%)	Preço Unitário
			SILMES - COM. DE PRODUTOS ODONTOLOGICOS LTDA (7446)	SSPLUS	0	9,5500
23	BABEIRO ODONTOLOFICO PLASTICO ADULTO, COM VELCRO	UN	DENTAL MED SUL ARTIGOS ODONTOLOGICOS LTDA (6782)	UNIT	0	3,0000
			FUSAO COMERCIO DE PRODUTOS ODONTOLOGICOS LTDA - ME (8008)	JON	0	5,0700
			SILMES - COM. DE PRODUTOS ODONTOLOGICOS LTDA (7446)	JON	0	5,5200
24	BANDA MATRIZ DE AÇO INOX, PARA PORTA MATRIZ - DIMENSÕES: 0,05X7X500 MM. ROLO.	UN	DENTAL MED SUL ARTIGOS ODONTOLOGICOS LTDA (6782)	MAQUIRA	0	0,9000
			DENTALMED - DISTRIBUIDORA DE PRODUTOS MEDICOS E OD (8010)	PREVEN	0	0,9300
			FUSAO COMERCIO DE PRODUTOS ODONTOLOGICOS LTDA - ME (8008)	PREVEN	0	0,9400
			ACR MEDCAL PRODUTOS PARA SAUDE LTDA - ME (8009)	PREVEN	0	1,0700
25	BANDA MATRIZ DE AÇO INOX, PARA PORTA MATRIZ - DIMENSÕES: 0,05X5X500MM. ROLO	UN	DENTAL MED SUL ARTIGOS ODONTOLOGICOS LTDA (6782)	MAQUIRA	0	0,9000
			DENTALMED - DISTRIBUIDORA DE PRODUTOS MEDICOS E OD (8010)	PREVEN	0	0,9500

ESTADO DE SANTA CATARINA
FUNDO MUNICIPAL DE SAUDE DE JOACABA
ATA DE REGISTRO DE PREÇOS Nº: 7/2014

Página: 10/79

Número do Registro de Preços: 7/2014 Data do Registro: 29/09/2014 Válido até: 29/09/2015						
Objeto da Compra: A presente Licitação tem por objeto o REGISTRO DE PREÇOS para a aquisição de materiais e equipamentos odontológicos, destinados à manutenção dos programas e serviços desenvolvidos pela Secretaria Municipal de Saúde, durante os exercícios financeiros de 2014/2015.						
Item	Especificação	Unid.	Fornecedor	Marca Ofer.	Descto. (%)	Preço Unitário
						Classif.
			FUSAO COMERCIO DE PRODUTOS ODONTOLOGICOS LTDA - ME (8008)	PREVEN	0	1,0300
			ODONTOMEDI-PRODUTOS ODONTOLÓGICOS E HOSPITALARES L (7738)	PREVEN	0	1,0800
			ALTERMED MAT.MED.HOSPITALAR LTDA (6772)	AAF do Brasil	0	1,0870
			SILMES - COM. DE PRODUTOS ODONTOLÓGICOS LTDA (7446)	PREVEN	0	1,1300
			ACR MEDCAL PRODUTOS PARA SAUDE LTDA - ME (8009)	PREVEN	0	1,1300
26	BANDEJA DE INOX 22 CM DE COMPRIMENTO POR 09 CM DE LARGURA	UN	FUSAO COMERCIO DE PRODUTOS ODONTOLOGICOS LTDA - ME (8008)	FAMI	0	11,4500
			MF DE ALMEIDA & CIA. LTDA - ME (7486)	FLEXINOX	0	12,2100
			ACR MEDCAL PRODUTOS PARA SAUDE LTDA - ME (8009)	FAMI	0	13,2200
27	Bicarbonato de sódio - pó ultra fino para profilaxia e jateamento - sabor natural. Pacote com 40g (composição NaCO3 - 99% - 105 microns).	PCTE	ODONTOMEDI-PRODUTOS ODONTOLÓGICOS E HOSPITALARES L (7738)	MAQUIRA	0	1,5700
			DENTAL MED SUL ARTIGOS ODONTOLÓGICOS LTDA (6782)		0	1,6200
			MF DE ALMEIDA & CIA. LTDA - ME (7486)	MAQUIRA	0	1,7200

ESTADO DE SANTA CATARINA
FUNDO MUNICIPAL DE SAUDE DE JOACABA
ATA DE REGISTRO DE PREÇOS Nº: 7/2014

Página: 11/79

Número do Registro de Preços: 7/2014 Data do Registro: 29/09/2014 Válido até: 29/09/2015						
Objeto da Compra: A presente Licitação tem por objeto o REGISTRO DE PREÇOS para a aquisição de materiais e equipamentos odontológicos, destinados à manutenção dos programas e serviços desenvolvidos pela Secretaria Municipal de Saúde, durante os exercícios financeiros de 2014/2015.						
Item	Especificação	Unid.	Fornecedor	Marca Ofer.	Descto. (%)	Preço Unitário
28	Biombo com proteção de chumbo de 0,50 / 1,2 e 3 mm, revestido em formidur e com acabamento em alumínio, com visor plumbífero 10x15 cm, montado sobre rodízios.	UN	ALTERMED MAT.MED.HOSPITALAR LTDA (6772)	Nmartins	0	1.995,0000
			SILMES - COM. DE PRODUTOS ODONTOLOGICOS LTDA (7446)	NMARTINS	0	1.999,0000
			FUSAO COMERCIO DE PRODUTOS ODONTOLOGICOS LTDA - ME (8008)	N MARTINS	0	2.009,0000
			MF DE ALMEIDA & C/A. LTDA - ME (7486)	NMARTINS	0	2.140,0700
			DENTAL MED SUL ARTIGOS ODONTOLOGICOS LTDA (6782)		0	2.250,0000
29	Bobina de filme de PVC transparente, no tamanho 28 x 30 m	UN	DENTAL MED SUL ARTIGOS ODONTOLOGICOS LTDA (6782)	BRASPRATICK	0	2,4000
			SILMES - COM. DE PRODUTOS ODONTOLOGICOS LTDA (7446)	ROYALPACK	0	3,1500
			ACR MEDCAL PRODUTOS PARA SAUDE LTDA - ME (8009)	GUTIL	0	3,6500
30	BROCA DE AÇO ESFÉRICA ALTA ROTAÇÃO Nº 02 LONGA (28 MM)	UN	ODONTOMED+PRODUTOS ODONTOLÓGICOS E HOSPITALARES L (7738)	JOTA	0	4,3000
			DENTAL MED SUL ARTIGOS ODONTOLOGICOS LTDA (6782)		0	6,0000

ESTADO DE SANTA CATARINA
FUNDO MUNICIPAL DE SAUDE DE JOACABA
ATA DE REGISTRO DE PREÇOS Nº: 7/2014

Página: 12/79

Número do Registro de Preços: 7/2014 Data do Registro: 29/09/2014 Válido até: 29/09/2015						
Objeto da Compra: A presente Licitação tem por objeto o REGISTRO DE PREÇOS para a aquisição de materiais e equipamentos odontológicos, destinados à manutenção dos programas e serviços desenvolvidos pela Secretaria Municipal de Saúde, durante os exercícios financeiros de 2014/2015.						
Item	Especificação	Unid.	Fornecedor	Marca Ofer.	Descto. (%)	Preço Unitário
31	BROCA DE AÇO ESFÉRICA BAIXA ROTAÇÃO Nº 01 CURTA	UN	FUSAO COMERCIO DE PRODUTOS ODONTOLOGICOS LTDA - ME (8008)	JOTA	0	2,0000
	DENTAL MED SUL ARTIGOS ODONTOLOGICOS LTDA (6782)				0	2,1800
	ODONTOMEDI-PRODUTOS ODONTOLÓGICOS E HOSPITALARES L (7738)		JOTA		0	2,3900
32	BROCA DE AÇO ESFÉRICA BAIXA ROTAÇÃO Nº 02 CURTA	UN	FUSAO COMERCIO DE PRODUTOS ODONTOLOGICOS LTDA - ME (8008)	JOTA	0	2,0000
	DENTAL MED SUL ARTIGOS ODONTOLOGICOS LTDA (6782)				0	2,1800
	ODONTOMEDI-PRODUTOS ODONTOLÓGICOS E HOSPITALARES L (7738)		JOTA		0	2,3900
33	BROCA DE AÇO ESFÉRICA BAIXA ROTAÇÃO Nº 02 LONGA	UN	DENTAL MED SUL ARTIGOS ODONTOLOGICOS LTDA (6782)	MAILLEFER-DENTSPLY	0	2,1800
	MF DE ALMEIDA & CIA. LTDA - ME (7486)		JOTA		0	2,4500
34	BROCA DE AÇO BAIXA ROTAÇÃO ESFERICA Nº03 CURTA	UN	FUSAO COMERCIO DE PRODUTOS ODONTOLOGICOS LTDA - ME (8008)	JOTA	0	1,9900
	ACR MEDCAL PRODUTOS PARA SAUDE LTDA - ME (8009)		MAILLEFER		0	2,0300

ESTADO DE SANTA CATARINA
FUNDO MUNICIPAL DE SAUDE DE JOACABA
ATA DE REGISTRO DE PREÇOS Nº: 7/2014

Página: 13/79

Número do Registro de Preços: 7/2014 Data do Registro: 29/09/2014 Válido até: 29/09/2015						
Objeto da Compra: A presente Licitação tem por objeto o REGISTRO DE PREÇOS para a aquisição de materiais e equipamentos odontológicos, destinados à manutenção dos programas e serviços desenvolvidos pela Secretaria Municipal de Saúde, durante os exercícios financeiros de 2014/2015.						
Item	Especificação	Unid.	Fornecedor	Marca Ofer.	Descto. (%)	Preço Unitário
			DENTAL MED SUL ARTIGOS ODONTOLOGICOS LTDA (6782)		0	2,1800
			ODONTOMEDI-PRODUTOS ODONTOLÓGICOS E HOSPITALARES L (7738)	JOTA	0	2,3900
35	BROCA DE AÇO BAIXA ROTAÇÃO ESFÉRICA Nº 04	UN	DENTALMED - DISTRIBUIDORA DE PRODUTOS MEDICOS E OD (8010)	JOTA	0	1,9700
			DENTAL MED SUL ARTIGOS ODONTOLOGICOS LTDA (6782)		0	2,1800
36	BROCA DE AÇO BAIXA ROTAÇÃO ESFERICA Nº 04 CURTA	UN	FUSAO COMERCIO DE PRODUTOS ODONTOLOGICOS LTDA - ME (8008)	JOTA	0	2,0000
			DENTAL MED SUL ARTIGOS ODONTOLOGICOS LTDA (6782)		0	2,1800
			ODONTOMEDI-PRODUTOS ODONTOLÓGICOS E HOSPITALARES L (7738)	JOTA	0	2,3900
37	BROCA DE AÇO BAIXA ROTAÇÃO ESFERICA Nº 05 CURTA	UN	DENTAL MED SUL ARTIGOS ODONTOLOGICOS LTDA (6782)	MAILEFER-DENTSPLY	0	2,1800
			ODONTOMEDI-PRODUTOS ODONTOLÓGICOS E HOSPITALARES L (7738)	JOTA	0	2,3900
			FUSAO COMERCIO DE PRODUTOS ODONTOLOGICOS LTDA - ME (8008)	JOTA	0	2,3900

ESTADO DE SANTA CATARINA
FUNDO MUNICIPAL DE SAUDE DE JOACABA
ATA DE REGISTRO DE PREÇOS Nº: 7/2014

Página: 14/79

Número do Registro de Preços: 7/2014 Data do Registro: 29/09/2014 Válido até: 29/09/2015						
Objeto da Compra:ª presente Licitação tem por objeto o REGISTRO DE PREÇOS para a aquisição de materiais e equipamentos odontológicos, destinados à manutenção dos programas e serviços desenvolvidos pela Secretaria Municipal de Saúde, durante os exercícios financeiros de 2014/2015.						
Item	Especificação	Unid.	Fornecedor	Marca Ofer.	Desccto. (%)	Preço Unitário
38	BROCA DE AÇO BAIXA ROTAÇÃO ESFERICA Nº 06 CURTA	UN	DENTAL MED SUL ARTIGOS ODONTOLÓGICOS LTDA (6782)	MAILLEFER-DENTSPLY	0	2,1800
			ODONTOMEDI-PRODUTOS ODONTOLÓGICOS E HOSPITALARES L (7738)	JOTA	0	2,3900
			FUSAO COMERCIO DE PRODUTOS ODONTOLÓGICOS LTDA - ME (8008)	JOTA	0	2,3900
39	BROCA DE AÇO BAIXA ROTAÇÃO ESFERICA Nº06 LONGA	UN	DENTAL MED SUL ARTIGOS ODONTOLÓGICOS LTDA (6782)	MAILLEFER-DENTSPLY	0	2,1800
			DENTALMED - DISTRIBUIDORA DE PRODUTOS MEDICOS E OD (8010)	JOTA	0	3,8500
40	BROCA DE AÇO ESFERICA BAIXA ROTAÇÃO Nº08 CURTA	UN	DENTAL MED SUL ARTIGOS ODONTOLÓGICOS LTDA (6782)	MAILLEFER-DENTSPLY	0	2,1800
			ODONTOMEDI-PRODUTOS ODONTOLÓGICOS E HOSPITALARES L (7738)	JOTA	0	2,3900
			FUSAO COMERCIO DE PRODUTOS ODONTOLÓGICOS LTDA - ME (8008)	JOTA	0	2,3900
41	BROCA DE AÇO ESFÉRICA BAIXA ROTAÇÃO Nº 08 LONGA	UN	DENTAL MED SUL ARTIGOS ODONTOLÓGICOS LTDA (6782)	MAILLEFER-DENTSPLY	0	2,1800
			DENTALMED - DISTRIBUIDORA DE PRODUTOS MEDICOS E OD (8010)	JOTA	0	3,8500

ESTADO DE SANTA CATARINA
FUNDO MUNICIPAL DE SAUDE DE JOACABA
ATA DE REGISTRO DE PREÇOS Nº: 7/2014

Página: 15/79

Número do Registro de Preços: 7/2014 Data do Registro: 29/09/2014 Válido até: 29/09/2015						
Objeto da Compra:ª presente Licitação tem por objeto o REGISTRO DE PREÇOS para a aquisição de materiais e equipamentos odontológicos, destinados à manutenção dos programas e serviços desenvolvidos pela Secretaria Municipal de Saúde, durante os exercícios financeiros de 2014/2015.						
Item	Especificação	Unid.	Fornecedor	Marca Ofer.	Descto. (%)	Preço Unitário
42	BROCA DE AÇO ESFÉRICA BAIXA ROTAÇÃO Nº 10 CURTA	UN	DENTALMED - DISTRIBUIDORA DE PRODUTOS MEDICOS E OD (8010)	JOTA	0	1,9500
			DENTAL MED SUL ARTIGOS ODONTOLÓGICOS LTDA (6782)		0	1,9700
			FUSAO COMERCIO DE PRODUTOS ODONTOLÓGICOS LTDA - ME (8008)	JOTA	0	3,9900
43	BROCA DIAMANTADA ALTA ROTAÇÃO Nº 1012.	UN	DENTALMED - DISTRIBUIDORA DE PRODUTOS MEDICOS E OD (8010)	FAVA	0	1,0500
			DENTAL MED SUL ARTIGOS ODONTOLÓGICOS LTDA (6782)		0	1,0600
			VANUSA DIAS EIRELI - EPP (7863)	ZEEP	0	1,1900
44	BROCA DIAMANTADA ALTA ROTAÇÃO ESFÉRICA, Nº 1014	UN	DENTALMED - DISTRIBUIDORA DE PRODUTOS MEDICOS E OD (8010)	FAVA	0	1,0500
			DENTAL MED SUL ARTIGOS ODONTOLÓGICOS LTDA (6782)		0	1,2000
			VANUSA DIAS EIRELI - EPP (7863)	ZEEP	0	1,3500
45	BROCA DIAMANTADA ALTA ROTAÇÃO ESFERICA N. 1016	UN	DENTALMED - DISTRIBUIDORA DE PRODUTOS MEDICOS E OD (8010)	FAVA	0	1,0500

ESTADO DE SANTA CATARINA
FUNDO MUNICIPAL DE SAUDE DE JOACABA
ATA DE REGISTRO DE PREÇOS Nº: 7/2014

Página: 16/79

Número do Registro de Preços: 7/2014 Data do Registro: 29/09/2014 Válido até: 29/09/2015						
Objeto da Compra: A presente Licitação tem por objeto o REGISTRO DE PREÇOS para a aquisição de materiais e equipamentos odontológicos, destinados à manutenção dos programas e serviços desenvolvidos pela Secretaria Municipal de Saúde, durante os exercícios financeiros de 2014/2015.						
Item	Especificação	Unid.	Fornecedor	Marca Ofer.	Descto. (%)	Preço Unitário
			DENTAL MED SUL ARTIGOS ODONTOLOGICOS LTDA (6782)		0	1,2000
			VANUSA DIAS EIRELI - EPP (7863)	ZEEP	0	1,3500
			DENTALMED - DISTRIBUIDORA DE PRODUTOS MEDICOS E OD (8010)	FAVA	0	1,0500
46	BROCA DIAMANTADA ALTA ROTAÇÃO ESFERICA Nº 1016 LONGA	UN				
			DENTAL MED SUL ARTIGOS ODONTOLOGICOS LTDA (6782)		0	1,2000
			VANUSA DIAS EIRELI - EPP (7863)	ZEEP	0	1,3500
			DENTALMED - DISTRIBUIDORA DE PRODUTOS MEDICOS E OD (8010)	FAVA	0	1,0500
47	BROCA DIAMANTADA ALTA ROTAÇÃO ESFÉRICA, Nº 1019	UN				
			DENTAL MED SUL ARTIGOS ODONTOLOGICOS LTDA (6782)		0	1,2000
			VANUSA DIAS EIRELI - EPP (7863)	ZEEP	0	1,3500
			DENTALMED - DISTRIBUIDORA DE PRODUTOS MEDICOS E OD (8010)	FAVA	0	1,0500
48	BROCA DIAMANTADA ALTA ROTAÇÃO ESFERICA, Nº 1019 LONGA	UN				
			DENTAL MED SUL ARTIGOS ODONTOLOGICOS LTDA (6782)		0	1,2000
			VANUSA DIAS EIRELI - EPP (7863)	ZEEP	0	1,3500

ESTADO DE SANTA CATARINA
FUNDO MUNICIPAL DE SAUDE DE JOACABA
ATA DE REGISTRO DE PREÇOS Nº: 7/2014

Página: 17/79

Número do Registro de Preços: 7/2014 Data do Registro: 29/09/2014 Válido até: 29/09/2015						
Objeto da Compra: A presente Licitação tem por objeto o REGISTRO DE PREÇOS para a aquisição de materiais e equipamentos odontológicos, destinados à manutenção dos programas e serviços desenvolvidos pela Secretaria Municipal de Saúde, durante os exercícios financeiros de 2014/2015.						
Item	Especificação	Unid.	Fornecedor	Marca Ofer.	Desccto. (%)	Preço Unitário
49	BROCA DIAMANTADA ALTA ROTAÇÃO 1190F	UN	DENTALMED - DISTRIBUIDORA DE PRODUTOS MEDICOS E OD (8010)	FAVA	0	1,0500
			DENTAL MED SUL ARTIGOS ODONTOLOGICOS LTDA (6782)		0	1,2000
			VANUSA DIAS EIRELI - EPP (7863)	ZEEP	0	1,3500
50	BROCA DIAMANTADA ALTA ROTAÇÃO 1091	UN	DENTALMED - DISTRIBUIDORA DE PRODUTOS MEDICOS E OD (8010)	FAVA	0	1,0500
			DENTAL MED SUL ARTIGOS ODONTOLOGICOS LTDA (6782)		0	1,2000
			VANUSA DIAS EIRELI - EPP (7863)	ZEEP	0	1,3500
51	broca diamantada alta rotação 1092	UN	DENTALMED - DISTRIBUIDORA DE PRODUTOS MEDICOS E OD (8010)	FAVA	0	1,0500
			DENTAL MED SUL ARTIGOS ODONTOLOGICOS LTDA (6782)		0	1,2000
			VANUSA DIAS EIRELI - EPP (7863)	ZEEP	0	1,3500
52	broca diamantada alta rotação 1093	UN	DENTALMED - DISTRIBUIDORA DE PRODUTOS MEDICOS E OD (8010)	FAVA	0	1,0500
			DENTAL MED SUL ARTIGOS ODONTOLOGICOS LTDA (6782)		0	1,2000

ESTADO DE SANTA CATARINA
FUNDO MUNICIPAL DE SAUDE DE JOACABA
ATA DE REGISTRO DE PREÇOS Nº: 7/2014

Página: 18/79

Número do Registro de Preços: 7/2014 Data do Registro: 29/09/2014 Válido até: 29/09/2015						
Objeto da Compra:ª presente Licitação tem por objeto o REGISTRO DE PREÇOS para a aquisição de materiais e equipamentos odontológicos, destinados à manutenção dos programas e serviços desenvolvidos pela Secretaria Municipal de Saúde, durante os exercícios financeiros de 2014/2015.						
Item	Especificação	Unid.	Fornecedor	Marca Ofer.	Descto. (%)	Preço Unitário
VANUSA DIAS EIRELI - EPP (7863)						
53	BROCA ZEKRYA 191Z- USO CIRURGICO	UN	DENTALMED - DISTRIBUIDORA DE PRODUTOS MEDICOS E OD (8010)	MK DENT	0	17,1000
	DENTAL MED SUL ARTIGOS ODONTOLOGICOS LTDA (6782)				0	17,2000
	ACR MEDCAL PRODUTOS PARA SAUDE LTDA - ME (8009)		MEDIN		0	20,9300
54	BROCA ZEKRYA LONGA (28MM)- USO CIRURGICO	UN	DENTALMED - DISTRIBUIDORA DE PRODUTOS MEDICOS E OD (8010)	MK DENT	0	16,9900
	DENTAL MED SUL ARTIGOS ODONTOLOGICOS LTDA (6782)				0	17,0000
	ACR MEDCAL PRODUTOS PARA SAUDE LTDA - ME (8009)		MEDIN		0	20,9300
55	BROQUEIRO DE ALUMINIO PARA 15 BROCAS DE ALTA ROTAÇÃO	UN	DENTALMED - DISTRIBUIDORA DE PRODUTOS MEDICOS E OD (8010)	PERFURABRAG	0	9,9900
	ACR MEDCAL PRODUTOS PARA SAUDE LTDA - ME (8009)		MAQUIRA		0	12,0200
	MF DE ALMEIDA & CIA. LTDA - ME (7486)		MAQUIRA		0	12,8100

ESTADO DE SANTA CATARINA
FUNDO MUNICIPAL DE SAUDE DE JOACABA
ATA DE REGISTRO DE PREÇOS Nº: 7/2014

Página: 19/79

Número do Registro de Preços: 7/2014 Data do Registro: 29/09/2014 Válido até: 29/09/2015						
Objeto da Compra: A presente Licitação tem por objeto o REGISTRO DE PREÇOS para a aquisição de materiais e equipamentos odontológicos, destinados à manutenção dos programas e serviços desenvolvidos pela Secretaria Municipal de Saúde, durante os exercícios financeiros de 2014/2015.						
Item	Especificação	Unid.	Fornecedor	Marca Ofer.	Descto. (%)	Preço Unitário
56	CABO PARA ESPELHO ODONTOLÓGICO EM AÇO INOX UNIVERSAL	UN	DENTALMED - DISTRIBUIDORA DE PRODUTOS MEDICOS E OD (8010)	LMA	0	1,2900
			DENTAL MED SUL ARTIGOS ODONTOLÓGICOS LTDA (6782)		0	1,3000
			SILMES - COM. DE PRODUTOS ODONTOLÓGICOS LTDA (7446)	LM	0	1,8200
57	Caneta de alta rotação, com design arrojado, com linhas arredondadas; fabricada em latão, com tratamento cromado acetinado; autoclavável a até 135°C. Conexão Borden. Spray triplo distribuído simetricamente em direção à ponta da broca. Projetado minuciosamente para refrigerar a região de corte da broca em qualquer posição de trabalho, evitando o superaquecimento das peças de mão e reduzindo a possibilidade de interrupção do spray por entupimento dos orifícios. Rotação 420.000 RPM. Rotores precisamente balanceados; Pressão de ar de trabalho entre 32 e 35 libras (PSI); Peso líquido inferior a 58,0 gramas; Baixo ruído de trabalho; Fixação das Brocas: Sistema Push Button - acionamento através de um botão localizado na parte de trás da cabeça da peça de mão (Push Button). Permite a troca rápida das brocas. Dispensa a utilização do saca brocas. Resistente a uma tração que assegura o travamento da broca. Alto torque; Formato ergonômico: Corpo de espessura fina; possui ranhuras antiderrapantes e extremidade inclinada.	UN	DENTAL MED SUL ARTIGOS ODONTOLÓGICOS LTDA (6782)	KAVO	0	350,0000
			DENTALMED - DISTRIBUIDORA DE PRODUTOS MEDICOS E OD (8010)	DENTFLEX	0	380,0000
			DABI ATLANTE S/A INDUSTRIAS MEDICO ODONTOLÓGICA (8007)		0	404,0000
58	CAPA PROTETORA PARA ULTRASSOM MODELO GNATUS	UN	DENTAL MED SUL ARTIGOS ODONTOLÓGICOS LTDA (6782)	GNATUS	0	10,0000

ESTADO DE SANTA CATARINA
FUNDO MUNICIPAL DE SAUDE DE JOACABA
ATA DE REGISTRO DE PREÇOS Nº: 7/2014

Página: 20/79

Número do Registro de Preços: 7/2014 Data do Registro: 29/09/2014 Válido até: 29/09/2015						
Objeto da Compra: A presente Licitação tem por objeto o REGISTRO DE PREÇOS para a aquisição de materiais e equipamentos odontológicos, destinados à manutenção dos programas e serviços desenvolvidos pela Secretaria Municipal de Saúde, durante os exercícios financeiros de 2014/2015.						
Item	Especificação	Unid.	Fornecedor	Marca Ofer.	Descto. (%)	Preço Unitário
59	Cápsulas de amálgama regular. Embalagem com 50 cápsulas de 02 porções cada. Características: alta resistência, discreta expansão quando aplicado, assegurando a longevidade da restauração. Ótima consistência de mistura, facilidade de manipulação e de aplicação, condensabilidade, brunito, qualidade no contato interproximal, escultura e características de presa; alta resistência à compressão, minimizando o risco de fratura da restauração. O desenho das cápsulas deve proporcionar misturas de excelente qualidade e consistência, em todas as triturações; com variação dimensional positiva (expansão) que assegurem um excelente selamento nas margens; e com tempo de trabalho e presa que permitam que restaurações maiores sejam condensadas e esculpidas sem dificuldade.	CX	MF DE ALMEIDA & CIA. LTDA - ME (7486)	GNATUS	0	15,0000
			FUSAO COMERCIO DE PRODUTOS ODONTOLOGICOS LTDA - ME (8008)	INJECTA	0	50,7200
			DENTAL MED SUL ARTIGOS ODONTOLOGICOS LTDA (6782)	SDI	0	80,0000
60	Cariostático - solução de hidróxido de sódio, ácido fluorídrico e solvente para utilização em controle de cáries em dentes decíduos - com 10 ml	UN	FUSAO COMERCIO DE PRODUTOS ODONTOLOGICOS LTDA - ME (8008)	SDI	0	85,8000
			VANUSA DIAS EIRELI - EPP (7863)	SDI	0	98,6000
			DENTALMED - DISTRIBUIDORA DE PRODUTOS MEDICOS E OD (8010)	MAQUIRA	0	11,7000
			SILMES - COM. DE PRODUTOS ODONTOLOGICOS LTDA (7446)	IODONTOSUL	0	11,8000
			DENTAL MED SUL ARTIGOS ODONTOLOGICOS LTDA (6782)		0	14,1200

ESTADO DE SANTA CATARINA
FUNDO MUNICIPAL DE SAUDE DE JOACABA
ATA DE REGISTRO DE PREÇOS Nº: 7/2014

Página: 21/79

Número do Registro de Preços: 7/2014 Data do Registro: 29/09/2014 Válido até: 29/09/2015						
Objeto da Compra: A presente Licitação tem por objeto o REGISTRO DE PREÇOS para a aquisição de materiais e equipamentos odontológicos, destinados à manutenção dos programas e serviços desenvolvidos pela Secretaria Municipal de Saúde, durante os exercícios financeiros de 2014/2015.						
Item	Especificação	Unid.	Fornecedor	Marca Ofer.	Descto. (%)	Preço Unitário
61	Cartela em papel cartolina para radiografias periapicais e interproximais. Capacidade para duas radiografias. Com 100 unidades.	PC/TE	DENTAL MED SUL ARTIGOS ODONTOLOGICOS LTDA (6782)	DALLAS	0	5,2500
			VANUSA DIAS EIRELI - EPP (7863)	URGEDONT	0	5,2900
62	CIMENTO A BASE DE IONÔMERO DE VIDRO PARA RESTAURAÇÃO DENTAL APRESENTADO NA FORMA DE PÓ (UM FRASCO COM 10G) E LÍQUIDO - ÁCIDO POLIACRÍLICO (UM FRASCO COM 8G), COMPOSIÇÃO BÁSICA: VIDRO DE ALUMINOFLUORSILICATO, ÁCIDO POLICARBOXÍLICO, FUORETO DE CÁLCIO E ÁGUA. EMBALAGEM DEVE CONTER UM FRASCO DE PÓ, UM FRASCO DE LÍQUIDO, UM DOSADOR DE PÓ E UM BLOCO DE ESPATULAÇÃO.	KIT	DENTAL MED SUL ARTIGOS ODONTOLOGICOS LTDA (6782)	MAXXION R-FGM	0	13,9000
			FUSAO COMERCIO DE PRODUTOS ODONTOLOGICOS LTDA - ME (8008)	FGM	0	13,9900
			DENTALMED - DISTRIBUIDORA DE PRODUTOS MEDICOS E OD (8010)	FGM	0	14,0000
			ACR MEDCAL PRODUTOS PARA SAUDE LTDA - ME (8009)	MAXXION	0	14,3900
			SILMES - COM. DE PRODUTOS ODONTOLOGICOS LTDA (7446)	FGM	0	14,9000
			ODONTOMEDI-PRODUTOS ODONTOLÓGICOS E HOSPITALARES L (7738)	FGM	0	15,4000
			MF DE ALMEIDA & CIA. LTDA - ME (7486)	FGM	0	16,4700

ESTADO DE SANTA CATARINA
FUNDO MUNICIPAL DE SAUDE DE JOACABA
ATA DE REGISTRO DE PREÇOS Nº: 7/2014

Página: 22/79

Número do Registro de Preços: 7/2014							Data do Registro: 29/09/2014		Válido até: 29/09/2015	
Objeto da Compra: A presente Licitação tem por objeto o REGISTRO DE PREÇOS para a aquisição de materiais e equipamentos odontológicos, destinados à manutenção dos programas e serviços desenvolvidos pela Secretaria Municipal de Saúde, durante os exercícios financeiros de 2014/2015.										
Item	Especificação	Unid.	Fornecedor	Marca Ofer.	Descto. (%)	Preço Unitário	Classif.			
63	Cimento para preenchimento temporário de cavidades, composto de óxido de zinco, parafina, estabilizador, pasta branca 25 gr (obturador provisório sem eugenol).	PT	DENTALMED - DISTRIBUIDORA DE PRODUTOS MEDICOS E OD (8010)	DENTALTEC	0	6,9900	1			
			ODONTOMEDI-PRODUTOS ODONTOLÓGICOS E HOSPITALARES L (7738)	CAITHEC	0	7,0000	2			
			SILMES - COM. DE PRODUTOS ODONTOLOGICOS LTDA (7446)	CAITHEC	0	7,3900	3			
			DENTAL MED SUL ARTIGOS ODONTOLOGICOS LTDA (6782)		0	7,5000	4			
			ALTERMED MAT.MED.HOSPITALAR LTDA (6772)	Caithec-Dentaltec	0	7,7530	5			
64	Clorexidina a 2% para assepsia de preparos cavitários e desinfecção de instrumentos. Frasco com 100 ml.	UN	DENTAL MED SUL ARTIGOS ODONTOLOGICOS LTDA (6782)	MAQUIRA	0	6,7000	1			
			DENTALMED - DISTRIBUIDORA DE PRODUTOS MEDICOS E OD (8010)	MAQUIRA	0	7,0800	2			
			ACR MEDCAL PRODUTOS PARA SAUDE LTDA - ME (8009)	FGM	0	9,5300	3			
65	Clorexidina a 0,12% para desinfecção intra-oral. Frasco com 250 ml.	UN	ALTERMED MAT.MED.HOSPITALAR LTDA (6772)	Vic Pharma	0	8,1770	1			
			ACR MEDCAL PRODUTOS PARA SAUDE LTDA - ME (8009)	PERIOPLAK	0	12,1200	2			

ESTADO DE SANTA CATARINA
FUNDO MUNICIPAL DE SAUDE DE JOACABA

ATA DE REGISTRO DE PREÇOS Nº: 7/2014

Página: 23/79

Número do Registro de Preços: 7/2014 Data do Registro: 29/09/2014 Válido até: 29/09/2015						
Objeto da Compra: A presente Licitação tem por objeto o REGISTRO DE PREÇOS para a aquisição de materiais e equipamentos odontológicos, destinados à manutenção dos programas e serviços desenvolvidos pela Secretaria Municipal de Saúde, durante os exercícios financeiros de 2014/2015.						
Item	Especificação	Unid.	Fornecedor	Marca Ofer.	Desccto. (%)	Preço Unitário
						Classif.
			ODONTOMED-PRODUTOS ODONTOLÓGICOS E HOSPITALARES L (7738)	REYMER	0	13,1700
						3
66	Composição de hidróxido de cálcio radiopaco, com 01 tubo de pasta base 13g, 01 tubo de pasta catalisadora 13g e 01 bloco para mistura	CJ	DENTALMED - DISTRIBUIDORA DE PRODUTOS MEDICOS E OD (8010)	TECNHEW	0	8,3000
						1
			DENTAL MED SUL ARTIGOS ODONTOLÓGICOS LTDA (6782)		0	8,4000
						2
			ACR MEDCAL PRODUTOS PARA SAUDE LTDA - ME (8009)	LINER	0	11,3000
						3
67	Compressa cirúrgica de gaze hidrófila, de 10 x10 cm com 8 dobras, com no mínimo 11 fios por cm2 (100% algodão) - com 500 unidades.	PCTE	PLASMEDIC COM. MAT. P/ USO MÉDICO/LABORATORIAL LTD (7696)	MEDPLUS	0	18,0000
						1
			ACR MEDCAL PRODUTOS PARA SAUDE LTDA - ME (8009)	GAZETEX	0	20,2500
						2
			ALTERMED MAT.MED.HOSPITALAR LTDA (6772)	Gazetex	0	21,3250
						3
68	Compressa de gaze com 11 fios por cm2, com 05 dobras e 08 camadas - 7,5 x 7,5 cm - com 500 unidades.	PCTE	SILMES - COM. DE PRODUTOS ODONTOLÓGICOS LTDA (7446)	GAZETEX	0	6,7000
						1
			PLASMEDIC COM. MAT. P/ USO MÉDICO/LABORATORIAL LTD (7696)	MEDPLUS	0	6,7100
						2
			ACR MEDCAL PRODUTOS PARA SAUDE LTDA - ME (8009)	GAZETEX	0	8,9100
						3

ESTADO DE SANTA CATARINA
FUNDO MUNICIPAL DE SAUDE DE JOACABA
ATA DE REGISTRO DE PREÇOS Nº: 7/2014

Página: 24/79

Número do Registro de Preços: 7/2014 Data do Registro: 29/09/2014 Válido até: 29/09/2015						
Objeto da Compra: A presente Licitação tem por objeto o REGISTRO DE PREÇOS para a aquisição de materiais e equipamentos odontológicos, destinados à manutenção dos programas e serviços desenvolvidos pela Secretaria Municipal de Saúde, durante os exercícios financeiros de 2014/2015.						
Item	Especificação	Unid.	Fornecedor	Marca Ofer.	Desccto. (%)	Preço Unitário
70	Conjunto de aspirador endodôntico autoclavável, com intermediário metálico para agulha de sucção e agulha hipodérmica número 40/20 para aspiração	UN	DENTALMED - DISTRIBUIDORA DE PRODUTOS MEDICOS E OD (8010)	LMA	0	15,3500
			SILMES - COM. DE PRODUTOS ODONTOLOGICOS LTDA (7446)	LM	0	21,0000
			ACR MEDCAL PRODUTOS PARA SAUDE LTDA - ME (8009)	KONNEN	0	22,9500
71	Contra-Ângulo com design arrojado com linhas arredondadas; Fabricado em alumínio, com tratamento cromado acetinado; Autoclavável a até 135°C, por mais de 1.000 ciclos. Fácil acoplamento: Sistema intra-giratório; travamento com anel em aço inox. Rotação máxima de 20.000 RPM. Transmissão 1:1. Peso líquido inferior a 50,0 gramas. Baixo ruído de trabalho. Lâmina-trava para fixação das brocas. Brocas fixadas por meio da lâmina-trava na cabeça do contra-ângulo. Resistente a uma tração superior a 45 N. Utiliza Brocas Standard, Haste Tipo 1. Formato Ergonômico: Compacta, com ranhuras antiderrapantes; Cabeça pequena com ângulo da peça de mão dentro dos mais rigorosos padrões internacionais. OBSERVAÇÃO: O Contra-Ângulo deverá necessariamente ser da mesma marca que o Item Micromotor.	UN	ODONTOMEDI-PRODUTOS ODONTOLÓGICOS HOSPITALARES L (7738)	KAVO	0	330,0000
			MF DE ALMEIDA & CIA. LTDA - ME (7486)	GNATUS	0	335,0000
			ALTERMED MAT.MED.HOSPITALAR LTDA (6772)	Kavo	0	348,8200
72	Copinho descartável 50 mL (para cafezinho). Pacote com 100 unidades.	PCTE	ALTERMED MAT.MED.HOSPITALAR LTDA (6772)	Copobras	0	1,8000
			FUSAO COMERCIO DE PRODUTOS ODONTOLOGICOS LTDA - ME (8008)	COPOBRAS	0	2,1700
			ODONTOMEDI-PRODUTOS ODONTOLÓGICOS HOSPITALARES L (7738)	COPAZA	0	2,3900

ESTADO DE SANTA CATARINA
FUNDO MUNICIPAL DE SAUDE DE JOACABA
ATA DE REGISTRO DE PREÇOS Nº: 7/2014

Página: 25/79

Número do Registro de Preços: 7/2014 Data do Registro: 29/09/2014 Válido até: 29/09/2015						
Objeto da Compra: A presente Licitação tem por objeto o REGISTRO DE PREÇOS para a aquisição de materiais e equipamentos odontológicos, destinados à manutenção dos programas e serviços desenvolvidos pela Secretaria Municipal de Saúde, durante os exercícios financeiros de 2014/2015.						
Item	Especificação	Unid.	Fornecedor	Marca Ofer.	Desccto. (%)	Preço Unitário
73	CREME DENTAL ADULTO. COM 50 GR.	TB	DENTAL MED SUL ARTIGOS ODONTOLOGICOS LTDA (6782)	ICE FRESH	0	0,7300
			VANUSA DIAS EIRELI - EPP (7863)	FREEE DENT	0	0,7700
			ALTERMED MAT.MED.HOSPITALAR LTDA (6772)	Ice Fresh	0	0,8470
74	Creme dental infantil sem fluor - tubo com 50 gramas	UN	DENTAL MED SUL ARTIGOS ODONTOLOGICOS LTDA (6782)	CONDOR BAMBINOS	0	2,3600
			SILMES - COM. DE PRODUTOS ODONTOLOGICOS LTDA (7446)	CONDOR	0	2,4900
			ALTERMED MAT.MED.HOSPITALAR LTDA (6772)	Condor	0	3,8470
75	Tubos de creme dental infantil, com fluor 50g	UN	DENTAL MED SUL ARTIGOS ODONTOLOGICOS LTDA (6782)	SANIFILL KIDS	0	1,3300
			MF DE ALMEIDA & CIA. LTDA - ME (7486)	MEDFIO	0	2,3300
76	Cunha madeira colorida para travamento de matrizes - tamanho pequeno, caixa c/ 100 unid.	CX	DENTAL MED SUL ARTIGOS ODONTOLOGICOS LTDA (6782)	IODONTOSUL	0	7,0000
			SILMES - COM. DE PRODUTOS ODONTOLOGICOS LTDA (7446)	IODONTOSUL	0	8,1600
			ALTERMED MAT.MED.HOSPITALAR LTDA (6772)	Pharmainox	0	8,4730

ESTADO DE SANTA CATARINA
FUNDO MUNICIPAL DE SAUDE DE JOACABA
ATA DE REGISTRO DE PREÇOS Nº: 7/2014

Página: 26/79

Número do Registro de Preços: 7/2014 Data do Registro: 29/09/2014 Válido até: 29/09/2015						
Objeto da Compra: A presente Licitação tem por objeto o REGISTRO DE PREÇOS para a aquisição de materiais e equipamentos odontológicos, destinados à manutenção dos programas e serviços desenvolvidos pela Secretaria Municipal de Saúde, durante os exercícios financeiros de 2014/2015.						
Item	Especificação	Unid.	Fornecedor	Marca Ofer.	Descto. (%)	Preço Unitário
77	Curativo alveolar, com própolis e iodofórmio, sem eugenol - frasco com 10 g	FR	FUSAO COMERCIO DE PRODUTOS ODONTOLOGICOS LTDA - ME (8008)	BIODINAMICA	0	14,5900
			ACR MEDCAL PRODUTOS PARA SAUDE LTDA - ME (8009)	ALVEOLEX	0	14,6000
			ODONTOMEDI-PRODUTOS ODONTOLÓGICOS E HOSPITALARES L (7738)	BIODINAMICA	0	14,8500
78	Cureta de aço inox para dentina - escavador de dentina nº 05.	UN	DENTALMED - DISTRIBUIDORA DE PRODUTOS MEDICOS E OD (8010)	PRATA	0	3,2500
			ACR MEDCAL PRODUTOS PARA SAUDE LTDA - ME (8009)	TRINKS	0	3,2900
			SILMES - COM. DE PRODUTOS ODONTOLOGICOS LTDA (7446)	LM	0	3,4700
			FUSAO COMERCIO DE PRODUTOS ODONTOLOGICOS LTDA - ME (8008)	ABC	0	3,6200
79	Cureta de aço inox para dentina - escavador de dentina nº 18.	UN	DENTALMED - DISTRIBUIDORA DE PRODUTOS MEDICOS E OD (8010)	PRATA	0	3,2500
			SILMES - COM. DE PRODUTOS ODONTOLOGICOS LTDA (7446)	LM	0	3,2900
			ALTERMED MAT.MED.HOSPITALAR LTDA (6772)	Cassiflex	0	3,4120

ESTADO DE SANTA CATARINA
FUNDO MUNICIPAL DE SAUDE DE JOACABA
ATA DE REGISTRO DE PREÇOS Nº: 7/2014

Página: 27/79

Número do Registro de Preços: 7/2014 Data do Registro: 29/09/2014 Válido até: 29/09/2015						
Objeto da Compra: A presente Licitação tem por objeto o REGISTRO DE PREÇOS para a aquisição de materiais e equipamentos odontológicos, destinados à manutenção dos programas e serviços desenvolvidos pela Secretaria Municipal de Saúde, durante os exercícios financeiros de 2014/2015.						
Item	Especificação	Unid.	Fornecedor	Marca Ofer.	Desccto. (%)	Preço Unitário
80	CURETA DE DENTINA Nº17	UN	FUSAO COMERCIO DE PRODUTOS ODONTOLOGICOS LTDA - ME (8008)	ABC	0	3,6200
			DENTALMED - DISTRIBUIDORA DE PRODUTOS MEDICOS E OD (8010)	PRATA	0	3,2800
			SILMES - COM. DE PRODUTOS ODONTOLOGICOS LTDA (7446)	LM	0	3,2900
			FUSAO COMERCIO DE PRODUTOS ODONTOLOGICOS LTDA - ME (8008)	ABC	0	3,6200
81	CURETA DE DENTINA INFANTIL	UN	DENTALMED - DISTRIBUIDORA DE PRODUTOS MEDICOS E OD (8010)	PRATA	0	3,2800
			SILMES - COM. DE PRODUTOS ODONTOLOGICOS LTDA (7446)	LM	0	3,2900
			FUSAO COMERCIO DE PRODUTOS ODONTOLOGICOS LTDA - ME (8008)	ABC	0	3,6200
			SILMES - COM. DE PRODUTOS ODONTOLOGICOS LTDA (7446)	LM	0	5,0400
82	CURETA PERIODONTAL MC CALL 13-14	UN	ACR MEDCAL PRODUTOS PARA SAUDE LTDA - ME (8009)	TRINKS	0	5,5400
			ALTERMED MAT.MED.HOSPITALAR LTDA (6772)	Cassiflex	0	5,8930

ESTADO DE SANTA CATARINA
FUNDO MUNICIPAL DE SAUDE DE JOACABA
ATA DE REGISTRO DE PREÇOS Nº: 7/2014

Página: 28/79

Número do Registro de Preços: 7/2014 Data do Registro: 29/09/2014 Válido até: 29/09/2015						
Objeto da Compra: A presente Licitação tem por objeto o REGISTRO DE PREÇOS para a aquisição de materiais e equipamentos odontológicos, destinados à manutenção dos programas e serviços desenvolvidos pela Secretaria Municipal de Saúde, durante os exercícios financeiros de 2014/2015.						
Item	Especificação	Unid.	Fornecedor	Marca Ofer.	Descto. (%)	Preço Unitário
83	CURETA PERIODONTAL MC CALL 17-18	UN	SILMES - COM. DE PRODUTOS ODONTOLOGICOS LTDA (7446)	LM	0	5,0400
			ACR MEDCAL PRODUTOS PARA SAUDE LTDA - ME (8009)	TRINKS	0	5,5400
			ALTERMED MAT.MED.HOSPITALAR LTDA (6772)	Cassiflex	0	6,6220
84	CURETA PERIODONTAL MC CALL 1-10	UN	SILMES - COM. DE PRODUTOS ODONTOLOGICOS LTDA (7446)	LM	0	5,0400
			ACR MEDCAL PRODUTOS PARA SAUDE LTDA - ME (8009)	TRINKS	0	5,5400
			ALTERMED MAT.MED.HOSPITALAR LTDA (6772)	Cassiflex	0	5,8610
85	DEDEIRA DE BORRACHA PARA AMÁLGAMA	UN	ODONTOMED-PRODUTOS ODONTOLÓGICOS E HOSPITALARES L (7738)	JON	0	1,6000
			SILMES - COM. DE PRODUTOS ODONTOLOGICOS LTDA (7446)	JON	0	1,6400
			MF DE ALMEIDA & CIA. LTDA - ME (7486)	JON	0	1,7000
86	Detergente enzimático desinfetante de instrumental, frasco com 1L	UN	SILMES - COM. DE PRODUTOS ODONTOLOGICOS LTDA (7446)	VICPHARMA	0	15,4400
			DENTAL MED SUL ARTIGOS ODONTOLOGICOS LTDA (6782)		0	15,4500

ESTADO DE SANTA CATARINA
FUNDO MUNICIPAL DE SAUDE DE JOACABA
ATA DE REGISTRO DE PREÇOS Nº: 7/2014

Página: 29/79

Número do Registro de Preços: 7/2014 Data do Registro: 29/09/2014 Válido até: 29/09/2015						
Objeto da Compra: A presente Licitação tem por objeto o REGISTRO DE PREÇOS para a aquisição de materiais e equipamentos odontológicos, destinados à manutenção dos programas e serviços desenvolvidos pela Secretaria Municipal de Saúde, durante os exercícios financeiros de 2014/2015.						
Item	Especificação	Unid.	Fornecedor	Marca Ofer.	Descto. (%)	Preço Unitário
87	DESCOLADOR DE MOLT	UN	ALTERMED MAT.MED.HOSPITALAR LTDA (6772)	Vic Pharma	0	16,8340
			ALTERMED MAT.MED.HOSPITALAR LTDA (6772)	Cassiflex	0	7,6890
			DENTALMED - DISTRIBUIDORA DE PRODUTOS MEDICOS E OD (8010)	PRATA	0	12,1200
			MF DE ALMEIDA & C/A. LTDA - ME (7486)	TRINKS	0	16,9500
88	Desincrustante - para remover ferrugem e manchas dos instrumentais. Frasco com 1 L.FR	L.FR	SILMES - COM. DE PRODUTOS ODONTOLOGICOS LTDA (7446)	ASFER	0	8,4800
			DENTAL MED SUL ARTIGOS ODONTOLOGICOS LTDA (6782)		0	10,6900
			DENTALMED - DISTRIBUIDORA DE PRODUTOS MEDICOS E OD (8010)	DESOXID	0	15,0000
89	Dessensibilizante para tratamento de dentes com sensibilidade a variação de temperatura e alimentos. Composição: Cloreto de estrôncio a 10%, nitrato de potássio a 5%. Frasco contendo 10g.	FR	FUSAO COMERCIO DE PRODUTOS ODONTOLOGICOS LTDA - ME (8008)	FGM	0	21,7900
			DENTAL MED SUL ARTIGOS ODONTOLOGICOS LTDA (6782)		0	21,8000
			DENTALMED - DISTRIBUIDORA DE PRODUTOS MEDICOS E OD (8010)	FGM	0	21,9900
						Classif.

ESTADO DE SANTA CATARINA
FUNDO MUNICIPAL DE SAUDE DE JOACABA
ATA DE REGISTRO DE PREÇOS Nº: 7/2014

Página: 30/79

Número do Registro de Preços: 7/2014 Data do Registro: 29/09/2014 Válido até: 29/09/2015						
Objeto da Compra: A presente Licitação tem por objeto o REGISTRO DE PREÇOS para a aquisição de materiais e equipamentos odontológicos, destinados à manutenção dos programas e serviços desenvolvidos pela Secretaria Municipal de Saúde, durante os exercícios financeiros de 2014/2015.						
Item	Especificação	Unid.	Fornecedor	Marca Ofer.	Descto. (%)	Preço Unitário
						Classif.
			ODONTOMEDI-PRODUTOS ODONTOLÓGICOS E HOSPITALARES L (7738)	FGM	0	22,9000
			SILMES - COM. DE PRODUTOS ODONTOLÓGICOS LTDA (7446)	FGM	0	23,5900
			ACR MEDCAL PRODUTOS PARA SAUDE LTDA - ME (8009)	FGM	0	23,6000
			MF DE ALMEIDA & C/A. LTDA - ME (7486)	FGM	0	23,7000
90	DIGLUCONATO DE CLOREXIDINA 0,12% ANTISSEPTICO PARA BOCHECHOS. COM 100 ML.	FR	DENTAL MED SUL ARTIGOS ODONTOLÓGICOS LTDA (6782)	PERIOPLAK-REYMER	0	4,9000
			ALTERMED MAT. MED. HOSPITALAR LTDA (6772)	Maquira	0	11,0550
			ACR MEDCAL PRODUTOS PARA SAUDE LTDA - ME (8009)	PERIOPLAK	0	12,1200
91	Discos de lixa flexíveis para acabamento e polimento de materiais restauradores, em 4 granulações (Grossa, Média, Fina e Extra Fina) e nos tamanhos de 8 e 12 mm de diâmetro. Kit com 56 discos sortidos + 1 mandril. Com sistema de encaixe rápido que facilita seu acoplamento ao mandril. Sem partes metálicas na superfície do disco.	UN	ODONTOMEDI-PRODUTOS ODONTOLÓGICOS E HOSPITALARES L (7738)	FGM	0	50,0000
			ACR MEDCAL PRODUTOS PARA SAUDE LTDA - ME (8009)	FGM	0	50,5000
			SILMES - COM. DE PRODUTOS ODONTOLÓGICOS LTDA (7446)	FGM	0	56,0100

ESTADO DE SANTA CATARINA
FUNDO MUNICIPAL DE SAUDE DE JOACABA
ATA DE REGISTRO DE PREÇOS Nº: 7/2014

Página: 31/79

Número do Registro de Preços: 7/2014 Data do Registro: 29/09/2014 Válido até: 29/09/2015						
Objeto da Compra: A presente Licitação tem por objeto o REGISTRO DE PREÇOS para a aquisição de materiais e equipamentos odontológicos, destinados à manutenção dos programas e serviços desenvolvidos pela Secretaria Municipal de Saúde, durante os exercícios financeiros de 2014/2015.						
Item	Especificação	Unid.	Fornecedor	Marca Ofer.	Descto. (%)	Preço Unitário
			MF DE ALMEIDA & CIA. LTDA - ME (7486)	FGM	0	56,7100
92	EMBALAGEM PARA ESTERILIZAÇÃO EM FORMA DE ROLO (BOBINA), PRODUZIDO EM PAPEL GRAL CIRÚRGICO E FILME LAMINADO EM POLIÉSTER E POLIPROPILENO COM INDICADORES IMPRESSOS NAS LATERAIS DAS EMBALAGENS QUE IDENTIFICAM O PROCESSO DE ESTERILIZAÇÃO EM VAPOR OU ÓXIDO DE ETILENO. MEDIDA 5 CM X 100 M.	UN	PLASMEDIC COM. MAT. P/ USO MÉDICO/LABORATORIAL LTD (7696)	ESTERILCARE	0	15,9000
			ODONTOMED-PRODUTOS ODONTOLÓGICOS E HOSPITALARES L (7738)	ESTERILCARE	0	17,0200
			ALTERMED MAT.MED.HOSPITALAR LTDA (6772)	Harbo	0	17,4690
93	Embalagem para esterilização em forma de rolo (bobina), produzido em papel gral cirúrgico e filme laminado em poliéster e polipropileno com indicadores impressos nas laterais das embalagens que identificam o processo de esterilização em vapor ou óxido de etileno. Medida 8cm x 100m	UN	PLASMEDIC COM. MAT. P/ USO MÉDICO/LABORATORIAL LTD (7696)	ESTRILCARE	0	22,8000
			DENTALMED - DISTRIBUIDORA DE PRODUTOS MEDICOS E OD (8010)	HOSPFLEX	0	23,9900
			ODONTOMED-PRODUTOS ODONTOLÓGICOS E HOSPITALARES L (7738)	ESTERILCARE	0	24,3900
94	Embalagem para esterilização em forma de rolo (bobina), produzida em papel grau cirúrgico e filme laminado em poliéster e polipropileno com indicadores impressos nas laterais das embalagens que identificam o processo de esterilização em vapor ou óxido de etileno. Medida 10 cm x100 m.	RL	PLASMEDIC COM. MAT. P/ USO MÉDICO/LABORATORIAL LTD (7696)	ESTRILCARE	0	28,0000
			DENTALMED - DISTRIBUIDORA DE PRODUTOS MEDICOS E OD (8010)	HOSPFLEX	0	29,5000

ESTADO DE SANTA CATARINA
FUNDO MUNICIPAL DE SAUDE DE JOACABA
ATA DE REGISTRO DE PREÇOS Nº: 7/2014

Página: 32/79

Número do Registro de Preços: 7/2014 Data do Registro: 29/09/2014 Válido até: 29/09/2015						
Objeto da Compra:ª presente Licitação tem por objeto o REGISTRO DE PREÇOS para a aquisição de materiais e equipamentos odontológicos, destinados à manutenção dos programas e serviços desenvolvidos pela Secretaria Municipal de Saúde, durante os exercícios financeiros de 2014/2015.						
Item	Especificação	Unid.	Fornecedor	Marca Ofer.	Descto. (%)	Preço Unitário
			ODONTOMEDI-PRODUTOS ODONTOLÓGICOS E HOSPITALARES L (7738)	ESTERILCARE	0	29,7000
			ACR MEDCAL PRODUTOS PARA SAUDE LTDA - ME (8009)	ESTERICARE	0	31,7000
			ROYAL DISTRIBUIDORA LTDA - EPP (7859)	ESTERICARE	0	33,0000
			PLASMEDIC COM. MAT. P/ USO MÉDICO/LABORATORIAL LTD (7696)	ESTRILCARE	0	41,0000
			DENTALMED -DISTRIBUIDORA DE PRODUTOS MEDICOS E OD (8010)	HOSPFLEX	0	41,3500
95	EMBALAGEM PARA ESTERILIZAÇÃO EM FORMA DE ROLO (BOBINA), PRODUZIDA EM PAPEL GRAU CIRÚRGICO E FILME LAMINADO EM POLIÉSTER E POLIPROPILENO COM INDICADORES IMPRESSOS NAS LATERAIS DAS EMBALAGENS QUE IDENTIFICAM O PROCESSO DE ESTERILIZAÇÃO EM VAPOR OU ÓXIDO DE ETILENO. MEDIDA 15 CM X100 M.	UN	ODONTOMEDI-PRODUTOS ODONTOLÓGICOS E HOSPITALARES L (7738)	ESTERILCARE	0	45,0000
			ROYAL DISTRIBUIDORA LTDA - EPP (7859)	ESTERICARE	0	46,9000
			PLASMEDIC COM. MAT. P/ USO MÉDICO/LABORATORIAL LTD (7696)	ESTERILCARE	0	57,0000
			DENTALMED -DISTRIBUIDORA DE PRODUTOS MEDICOS E OD (8010)	HOSPFLEX	0	58,0000
96	Embalagem para esterilização em forma de rolo (bobina), produzida em papel grau cirúrgico e filme laminado em poliéster e polipropileno com indicadores impressos nas laterais das embalagens que identificam o processo de esterilização em vapor ou óxido de etileno. Medida 20 cm x100 m.	RL	ODONTOMEDI-PRODUTOS ODONTOLÓGICOS E HOSPITALARES L (7738)	ESTERILCARE	0	45,0000
			ROYAL DISTRIBUIDORA LTDA - EPP (7859)	ESTERICARE	0	46,9000
			PLASMEDIC COM. MAT. P/ USO MÉDICO/LABORATORIAL LTD (7696)	ESTERILCARE	0	57,0000
			DENTALMED -DISTRIBUIDORA DE PRODUTOS MEDICOS E OD (8010)	HOSPFLEX	0	58,0000

ESTADO DE SANTA CATARINA
FUNDO MUNICIPAL DE SAUDE DE JOACABA
ATA DE REGISTRO DE PREÇOS Nº: 7/2014

Página: 33/79

Número do Registro de Preços: 7/2014 Data do Registro: 29/09/2014 Válido até: 29/09/2015**Objeto da Compra:** A presente Licitação tem por objeto o REGISTRO DE PREÇOS para a aquisição de materiais e equipamentos odontológicos, destinados à manutenção dos programas e serviços desenvolvidos pela Secretaria Municipal de Saúde, durante os exercícios financeiros de 2014/2015.

Item	Especificação	Unid.	Fornecedor	Marca Ofer.	Descto. (%)	Preço Unitário	Classif.
			ROYAL DISTRIBUIDORA LTDA - EPP (7859)	ESTERCARE	0	65,0000	3
97	Escova de aço para limpeza de brocas - cabo plástico	UN	ODONTOMEDI-PRODUTOS ODONTOLÓGICOS E HOSPITALARES L (7738)	PREVEN	0	3,6000	1
			DENTALMED - DISTRIBUIDORA DE PRODUTOS MEDICOS E OD (8010)	ODONTOLOGIC	0	3,6100	2
			ALTERMED MAT.MED.HOSPITALAR LTDA (6772)	Preven	0	4,1520	3
98	Escova de limpeza 2 em 1, para limpeza de bicos e mamadeiras, em material flexível e em aço inoxidável (cerdas macias). Tamanho 5cmX33cmX9cm.	UN	DENTALMED - DISTRIBUIDORA DE PRODUTOS MEDICOS E OD (8010)	PR	0	9,8000	1
99	ESCOVA DENTAL ADULTO- CERDAS RETAS E MACIAS COM PROTETOR DE CERDAS	UN	DENTAL MED SUL ARTIGOS ODONTOLÓGICOS LTDA (6782)	MEDFIO	0	0,4500	1
			ACR MEDCAL PRODUTOS PARA SAUDE LTDA - ME (8009)	DK	0	0,4700	2
			DENTALMED - DISTRIBUIDORA DE PRODUTOS MEDICOS E OD (8010)	MEDFIO	0	0,5100	3
100	Escova dental infantil - cerdas retas e macias - cabo reto - várias cores (com protetor de cerdas).	UN	DENTAL MED SUL ARTIGOS ODONTOLÓGICOS LTDA (6782)	MEDFIO	0	0,3600	1
			VANUSA DIAS EIRELI - EPP (7863)	DENTAL K	0	0,3800	2

ESTADO DE SANTA CATARINA
FUNDO MUNICIPAL DE SAUDE DE JOACABA
ATA DE REGISTRO DE PREÇOS Nº: 7/2014

Página: 34/79

Número do Registro de Preços: 7/2014 Data do Registro: 29/09/2014 Válido até: 29/09/2015						
Objeto da Compra: A presente Licitação tem por objeto o REGISTRO DE PREÇOS para a aquisição de materiais e equipamentos odontológicos, destinados à manutenção dos programas e serviços desenvolvidos pela Secretaria Municipal de Saúde, durante os exercícios financeiros de 2014/2015.						
Item	Especificação	Unid.	Fornecedor	Marca Ofer.	Descto. (%)	Preço Unitário
			ACR MEDCAL PRODUTOS PARA SAUDE LTDA - ME (8009)	DK	0	0,3900
101	ESCOVA DENTAL MASSAGEADORA EM SILICONE TOTALMENTE ATÓXICO - TEXTURA ULTRAMACIA. PODE SER LAVADA E ESTERILIZADA APÓS CADA USO. EMBALADA INDIVIDUALMENTE	UN	DENTAL MED SUL ARTIGOS ODONTOLÓGICOS LTDA (6782)	SANIFILL	0	4,1000
			SILMES - COM. DE PRODUTOS ODONTOLÓGICOS LTDA (7446)	DEXPRESS	0	4,2000
			VANUSA DIAS EIRELI - EPP (7863)	MEDFO	0	7,4800
102	ESCOVA ROBSON RETA- BRANCA- PARA PROFILAXIA EM BAIXA ROTAÇÃO	UN	ODONTOMEDI-PRODUTOS ODONTOLÓGICOS E HOSPITALARES L (7738)	PREVEN	0	0,9300
			SILMES - COM. DE PRODUTOS ODONTOLÓGICOS LTDA (7446)	PREVEN	0	0,9700
103	ESCOVA ROBSON RETA - BRANCA - PARA PROFILAXIA EM BAIXA ROTAÇÃO	UN	DENTAL MED SUL ARTIGOS ODONTOLÓGICOS LTDA (6782)	MICRODONT	0	0,8000
			ACR MEDCAL PRODUTOS PARA SAUDE LTDA - ME (8009)	PREVEN	0	0,9000
			ODONTOMEDI-PRODUTOS ODONTOLÓGICOS E HOSPITALARES L (7738)	PREVEN	0	0,9300
104	ESCUPIDOR HOLLEMBACK 3SS	UN	DENTALMED - DISTRIBUIDORA DE PRODUTOS MEDICOS E OD (8010)	PRATA	0	3,2400

ESTADO DE SANTA CATARINA
FUNDO MUNICIPAL DE SAUDE DE JOACABA
ATA DE REGISTRO DE PREÇOS Nº: 7/2014

Página: 35/79

Número do Registro de Preços: 7/2014							Data do Registro: 29/09/2014		Válido até: 29/09/2015		
Objeto da Compra:									A presente Licitação tem por objeto o REGISTRO DE PREÇOS para a aquisição de materiais e equipamentos odontológicos, destinados à manutenção dos programas e serviços desenvolvidos pela Secretaria Municipal de Saúde, durante os exercícios financeiros de 2014/2015.		
Item	Especificação	Unid.	Fornecedor	Marca Ofer.	Descto. (%)	Preço Unitário	Classif.				
			ALTERMED MAT.MED.HOSPITALAR LTDA (6772)	Cassiflex	0	3,2500	2				
			FUSAO COMERCIO DE PRODUTOS ODONTOLOGICOS LTDA - ME (8008)	ABC	0	3,4100	3				
			SILMES - COM. DE PRODUTOS ODONTOLOGICOS LTDA (7446)	LM	0	3,4700	4				
			ACR MEDCAL PRODUTOS PARA SAUDE LTDA - ME (8009)	TRINKS	0	3,5800	5				
105	ESPATULA DUPLA N50 CABO OITAVADO	UN	MF DE ALMEIDA & CIA. LTDA - ME (7486)	TRINKS	0	4,3300	1				
			SILMES - COM. DE PRODUTOS ODONTOLOGICOS LTDA (7446)	LM	0	4,7600	2				
			ALTERMED MAT.MED.HOSPITALAR LTDA (6772)	Cassiflex	0	4,7620	3				
106	ESPÁTULA N° 36	UN	VANUSA DIAS EIRELI - EPP (7863)	ABC	0	3,6700	1				
			MF DE ALMEIDA & CIA. LTDA - ME (7486)	TRINKS	0	4,7200	2				
107	ESPÁTULA DE INSERÇÃO N° 1	UN	DENTALMED - DISTRIBUIDORA DE PRODUTOS MEDICOS E OD (8010)	PRATA	0	3,6000	1				
			MF DE ALMEIDA & CIA. LTDA - ME (7486)	TRINKS	0	3,9600	2				

ESTADO DE SANTA CATARINA
FUNDO MUNICIPAL DE SAUDE DE JOACABA
ATA DE REGISTRO DE PREÇOS Nº: 7/2014

Página: 36/79

Número do Registro de Preços: 7/2014 Data do Registro: 29/09/2014 Válido até: 29/09/2015						
Objeto da Compra: A presente Licitação tem por objeto o REGISTRO DE PREÇOS para a aquisição de materiais e equipamentos odontológicos, destinados à manutenção dos programas e serviços desenvolvidos pela Secretaria Municipal de Saúde, durante os exercícios financeiros de 2014/2015.						
Item	Especificação	Unid.	Fornecedor	Marca Ofer.	Descto. (%)	Preço Unitário
108	Espátula de inserção nº 3 - um lado brunido outro espátula).	UN	ALTERMED MAT.MED.HOSPITALAR LTDA (6772)	Cassiflex	0	4,8030
			SILMES - COM. DE PRODUTOS ODONTOLÓGICOS LTDA (7446)	LM	0	3,2900
			DENTALMED - DISTRIBUIDORA DE PRODUTOS MEDICOS E OD (8010)	PRATA	0	3,3000
109	ESPÁTULA DE MADEIRA (ABAIXADOR DE LÍNGUA) COM 100 UN.	PCTE	MF DE ALMEIDA & CIA. LTDA - ME (7486)	TRINKS	0	3,9600
			SILMES - COM. DE PRODUTOS ODONTOLÓGICOS LTDA (7446)	ESTILO	0	2,5200
			ACR MEDCAL PRODUTOS PARA SAUDE LTDA - ME (8009)	THEOTO	0	2,7000
110	Espátula de resina em titânio para inserção de material restaurador, de um lado tipo espátula e do outro tipo bolinha nº 01.	UN	ODONTOMEDI-PRODUTOS ODONTOLÓGICOS E HOSPITALARES L (7738)	THEOTO	0	2,7300
			FUSAO COMERCIO DE PRODUTOS ODONTOLÓGICOS LTDA - ME (8008)	PRISMA	0	25,6900
			DENTALMED - DISTRIBUIDORA DE PRODUTOS MEDICOS E OD (8010)	PRISMA	0	25,7000
111	Espátula de resina em titânio para inserção de material restaurador, de um lado tipo espátula e do outro tipo bolinha nº 02.	UN	ODONTOMEDI-PRODUTOS ODONTOLÓGICOS E HOSPITALARES L (7738)	PRISMA	0	26,0000
			FUSAO COMERCIO DE PRODUTOS ODONTOLÓGICOS LTDA - ME (8008)	PRISMA	0	26,0000
			DENTALMED - DISTRIBUIDORA DE PRODUTOS MEDICOS E OD (8010)	PRISMA	0	26,0000

ESTADO DE SANTA CATARINA
FUNDO MUNICIPAL DE SAUDE DE JOACABA
ATA DE REGISTRO DE PREÇOS Nº: 7/2014

Página: 37/79

Número do Registro de Preços: 7/2014 Data do Registro: 29/09/2014 Válido até: 29/09/2015						
Objeto da Compra:ª presente Licitação tem por objeto o REGISTRO DE PREÇOS para a aquisição de materiais e equipamentos odontológicos, destinados à manutenção dos programas e serviços desenvolvidos pela Secretaria Municipal de Saúde, durante os exercícios financeiros de 2014/2015.						
Item	Especificação	Unid.	Fornecedor	Marca Ofer.	Descto. (%)	Preço Unitário
111	ESPATULA DE RESINA EM TITANIO PARA INSERÇÃO MATERIAL RESTAURADOR Nº04	UN	FUSAO COMERCIO DE PRODUTOS ODONTOLOGICOS LTDA - ME (8008)	PRISMA	0	25,6900
			DENTALMED - DISTRIBUIDORA DE PRODUTOS MEDICOS E OD (8010)	PRISMA	0	25,8000
			ODONTOMEDI-PRODUTOS ODONTOLÓGICOS E HOSPITALARES L (7738)	PRISMA	0	28,9900
112	ESPELHO BUCAL PLANO Nº 3	UN	DENTALMED - DISTRIBUIDORA DE PRODUTOS MEDICOS E OD (8010)	PHARMAINOX	0	1,4500
			VANUSA DIAS EIRELI - EPP (7863)	PRISMA	0	2,4700
			ODONTOMEDI-PRODUTOS ODONTOLÓGICOS E HOSPITALARES L (7738)	PRISMA	0	2,5900
113	ESPELHO DE MÃO COM APROXIMADAMENTE 10CM X 15 CM	UN	DENTALMED - DISTRIBUIDORA DE PRODUTOS MEDICOS E OD (8010)	PR	0	9,9000
			VANUSA DIAS EIRELI - EPP (7863)	DEXPRESS	0	19,5800
			DENTAL MED SUL ARTIGOS ODONTOLOGICOS LTDA (6782)		0	22,5000
114	Espeelho primeiro plano em aço inox nº 05 - uso odontológico - sem cabo - diâmetro 24 mm.	UN	DENTAL MED SUL ARTIGOS ODONTOLOGICOS LTDA (6782)	MIRAGE-BARASCH	0	1,9300

ESTADO DE SANTA CATARINA
FUNDO MUNICIPAL DE SAUDE DE JOACABA
ATA DE REGISTRO DE PREÇOS Nº: 7/2014

Página: 38/79

Número do Registro de Preços: 7/2014							Data do Registro: 29/09/2014		Válido até: 29/09/2015		
Objeto da Compra:									A presente Licitação tem por objeto o REGISTRO DE PREÇOS para a aquisição de materiais e equipamentos odontológicos, destinados à manutenção dos programas e serviços desenvolvidos pela Secretaria Municipal de Saúde, durante os exercícios financeiros de 2014/2015.		
Item	Especificação	Unid.	Fornecedor	Marca Ofer.	Descto. (%)	Preço Unitário	Classif.				
			SILMES - COM. DE PRODUTOS ODONTOLOGICOS LTDA (7446)	IODONTOSUL	0	1,9600	2				
			ALTERMED MAT.MED.HOSPITALAR LTDA (6772)	Cassiflex	0	2,7500	3				
115	Esponja hemostática de Colágeno Hidrolizado (gelatina) Liofilizada. Esterilizada e embalada em blister, sem contra indicações e sem riscos de intolerância - reabsorvível. Caixa com 10 unidades	CX	DENTAL MED SUL ARTIGOS ODONTOLOGICOS LTDA (6782)	HEMOSPON-TECHNEW	0	16,5000	1				
			OLIMED-MATERIAL HOSPITALAR LTDA (6665)	TECHNEW	0	17,6800	2				
116	Evidenciador de placa bacteriana em pastilhas com fórmula à base de fucsina básica (corante vermelho). Caixa com 120 pastilhas.	CX	DENTALMED - DISTRIBUIDORA DE PRODUTOS MEDICOS E OD (8010)	MAQUIRA	0	8,6100	1				
			DENTAL MED SUL ARTIGOS ODONTOLOGICOS LTDA (6782)		0	12,7500	2				
117	EXTIRPA NERVOS - BRANCO - COMPRIMENTO 21 MM - COM 10 UNIDADES.	CX	DENTALMED - DISTRIBUIDORA DE PRODUTOS MEDICOS E OD (8010)	QUIMIDROL	0	14,9000	1				
			ACR MEDCAL PRODUTOS PARA SAUDE LTDA - ME (8009)	QUIMIDROL	0	14,9700	2				
			SILMES - COM. DE PRODUTOS ODONTOLOGICOS LTDA (7446)	QUIMIDROL	0	16,8000	3				
118	Extirpa nervos - rosa - comprimento 21 mm - com 10 unidades.	CX	DENTALMED - DISTRIBUIDORA DE PRODUTOS MEDICOS E OD (8010)	QUIMIDROL	0	14,9000	1				

ESTADO DE SANTA CATARINA
FUNDO MUNICIPAL DE SAUDE DE JOACABA
ATA DE REGISTRO DE PREÇOS Nº: 7/2014

Página: 39/79

Número do Registro de Preços: 7/2014 Data do Registro: 29/09/2014 Válido até: 29/09/2015						
Objeto da Compra: A presente Licitação tem por objeto o REGISTRO DE PREÇOS para a aquisição de materiais e equipamentos odontológicos, destinados à manutenção dos programas e serviços desenvolvidos pela Secretaria Municipal de Saúde, durante os exercícios financeiros de 2014/2015.						
Item	Especificação	Unid.	Fornecedor	Marca Ofer.	Descto. (%)	Preço Unitário
						Classif.
			ACR MEDCAL PRODUTOS PARA SAUDE LTDA - ME (8009)	QUIMIDROL	0	16,0400
			SILMES - COM. DE PRODUTOS ODONTOLOGICOS LTDA (7446)	QUIMIDROL	0	16,8000
119	Extirpa nervos - amarelo - comprimento 21 mm - com 10 unidades.	CX	DENTALMED - DISTRIBUIDORA DE PRODUTOS MEDICOS E OD (8010)	QUIMIDROL	0	14,9000
			ACR MEDCAL PRODUTOS PARA SAUDE LTDA - ME (8009)	QUIMIDROL	0	16,0400
			SILMES - COM. DE PRODUTOS ODONTOLOGICOS LTDA (7446)	QUIMIDROL	0	16,8000
120	Extirpa nervos - azul - comprimento 21 mm - com 10 unidades.	CX	DENTALMED - DISTRIBUIDORA DE PRODUTOS MEDICOS E OD (8010)	QUIMIDROL	0	14,9000
			ACR MEDCAL PRODUTOS PARA SAUDE LTDA - ME (8009)	QUIMIDROL	0	16,0400
			SILMES - COM. DE PRODUTOS ODONTOLOGICOS LTDA (7446)	QUIMIDROL	0	16,8000
121	Filme dental adulto para radiografia periapical e interproximal comprimento 4 cm, largura 3 cm caixa com 150 unidades	CX	DENTAL MED SUL ARTIGOS ODONTOLOGICOS LTDA (6782)	AGFA-HERAEUS KULZER	0	73,0000
			DENTALMED - DISTRIBUIDORA DE PRODUTOS MEDICOS E OD (8010)	DFL	0	73,9000

ESTADO DE SANTA CATARINA
FUNDO MUNICIPAL DE SAUDE DE JOACABA
ATA DE REGISTRO DE PREÇOS Nº: 7/2014

Página: 40/79

Número do Registro de Preços: 7/2014 Data do Registro: 29/09/2014 Válido até: 29/09/2015						
Objeto da Compra: A presente Licitação tem por objeto o REGISTRO DE PREÇOS para a aquisição de materiais e equipamentos odontológicos, destinados à manutenção dos programas e serviços desenvolvidos pela Secretaria Municipal de Saúde, durante os exercícios financeiros de 2014/2015.						
Item	Especificação	Unid.	Fornecedor	Marca Ofer.	Descto. (%)	Preço Unitário
122	Filme dental infantil para radiografia periapical e interproximal comprimento 3,5 cm, largura 2,20 cm, caixa c/ 100 unidades	CX	ACR MEDCAL PRODUTOS PARA SAUDE LTDA - ME (8009)	PROGRAD	0	76,0000
			MF DE ALMEIDA & CIA. LTDA - ME (7486)	PROGRAD	0	90,7200
			MF DE ALMEIDA & CIA. LTDA - ME (7486)	PROGRAD	0	101,9300
			SILMES - COM. DE PRODUTOS ODONTOLOGICOS LTDA (7446)	KODAK	0	107,0300
123	FIO DENTAL COR BRANCA - ROLO COM 100 METROS	UN	DENTALMED - DISTRIBUIDORA DE PRODUTOS MEDICOS E OD (8010)	PREVEN	0	1,2000
124	FIO DENTAL COR BRANCA - ROLO COM 50 METROS	UN	ACR MEDCAL PRODUTOS PARA SAUDE LTDA - ME (8009)	HILLO	0	1,2200
			VANUSA DIAS EIRELI - EPP (7863)	HILLO	0	1,2800
			DENTAL MED SUL ARTIGOS ODONTOLOGICOS LTDA (6782)	MEDFIO	0	0,8900
125	FIO DENTAL COR BRANCA - ROLO COM 500 METROS	UN	DENTALMED - DISTRIBUIDORA DE PRODUTOS MEDICOS E OD (8010)	PREVEN	0	0,9400
			ACR MEDCAL PRODUTOS PARA SAUDE LTDA - ME (8009)	HILLO	0	1,0500
			VANUSA DIAS EIRELI - EPP (7863)	HILLO	0	5,5100

ESTADO DE SANTA CATARINA
FUNDO MUNICIPAL DE SAUDE DE JOACABA
ATA DE REGISTRO DE PREÇOS Nº: 7/2014

Página: 41/79

Número do Registro de Preços: 7/2014 Data do Registro: 29/09/2014 Válido até: 29/09/2015						
Objeto da Compra: Fio de sutura para uso odontológico - seda preta trançada - 3,0 mm - montado em agulha 1/2 atraumática, corpo triangular - esterilizado - uso único (descartável) - comprimento 45 cm. Com 24 envelopes.						
Item	Especificação	Unid.	Fornecedor	Marca Ofer.	Descto. (%)	Preço Unitário
126	Fio de sutura para uso odontológico - seda preta trançada - 3,0 mm - montado em agulha 1/2 atraumática, corpo triangular - esterilizado - uso único (descartável) - comprimento 45 cm. Com 24 envelopes.	CX	DENTALMED - DISTRIBUIDORA DE PRODUTOS MEDICOS E OD (8010)	PREVEN	0	5,6000
			DENTALMED - DISTRIBUIDORA DE PRODUTOS MEDICOS E OD (8010)	BIODINAMICA	0	16,0000
			ODONTOMEDI-PRODUTOS ODONTOLÓGICOS E HOSPITALARES L (7738)	PROCARE	0	16,5000
			ALTERMED MAT. MED. HOSPITALAR LTDA (6772)	Lamedid-Solidor-Proc	0	17,0000
			SILMES - COM. DE PRODUTOS ODONTOLÓGICOS LTDA (7446)	PROCARE	0	17,6300
127	Fio de sutura para uso odontológico - seda preta trançada - 4,0 mm - montada em agulha 1/2 atraumática - esterilizado - uso único - comprimento 45 cm - com 24 envelopes.	CX	ACR MEDCAL PRODUTOS PARA SAUDE LTDA - ME (8009)	TECHNEW	0	18,9000
			DENTALMED - DISTRIBUIDORA DE PRODUTOS MEDICOS E OD (8010)	BIODINAMICA	0	16,0900
			ALTERMED MAT. MED. HOSPITALAR LTDA (6772)	Lamedid-Solidor-Proc	0	16,1000
			SILMES - COM. DE PRODUTOS ODONTOLÓGICOS LTDA (7446)	PROCARE	0	17,6300
			ODONTOMEDI-PRODUTOS ODONTOLÓGICOS E HOSPITALARES L (7738)	PROCARE	0	18,0900
						Classif.

ESTADO DE SANTA CATARINA
FUNDO MUNICIPAL DE SAUDE DE JOACABA
ATA DE REGISTRO DE PREÇOS Nº: 7/2014

Página: 42/79

Número do Registro de Preços: 7/2014 Data do Registro: 29/09/2014 Válido até: 29/09/2015						
Objeto da Compra: A presente Licitação tem por objeto o REGISTRO DE PREÇOS para a aquisição de materiais e equipamentos odontológicos, destinados à manutenção dos programas e serviços desenvolvidos pela Secretaria Municipal de Saúde, durante os exercícios financeiros de 2014/2015.						
Item	Especificação	Unid.	Fornecedor	Marca Ofer.	Desccto. (%)	Preço Unitário
			ACR MEDCAL PRODUTOS PARA SAUDE LTDA - ME (8009)	TECHNEW	0	18,9000
						5
128	Fita indicadora para autoclave - 19 mm x 30 m	UN	PLASMEDIC COM. MAT. P/ USO MÉDICO/LABORATORIAL LTD (7696)	CIEX	0	2,0000
			SILMES - COM. DE PRODUTOS ODONTOLÓGICOS LTDA (7446)	CIEX	0	2,0200
			ODONTOMEDI-PRODUTOS ODONTOLÓGICOS E HOSPITALARES L (7738)	CIEX	0	2,7900
						3
129	FITA MATRIZ DE POLIÉSTER - 0,05 MM X 10 MM X 15 M	RL	DENTALMED - DISTRIBUIDORA DE PRODUTOS MEDICOS E OD (8010)	PR	0	20,0000
						1
130	Fixador para uso em filme radiográfico dental, com aplicação e processamento manual - composição: água 80/85%, tiosulfato de amônio 5/10%, tiosulfato de amônio 5/10% - Frasco com 475 ml + Revelador para filme radiográfico dental - composição: água 85/90%, meta bissulfito de sódio 5/10%. Hidroquinona 2% - 475 ml.	KIT	MF DE ALMEIDA & CIA. LTDA - ME (7486)	KODAK	0	6,9800
						1
			DENTALMED - DISTRIBUIDORA DE PRODUTOS MEDICOS E OD (8010)	DENTALTEC	0	7,0000
						2
			ALTERMED MAT. MED. HOSPITALAR LTDA (6772)	Caitec-Dentaltec	0	9,2920
						3
131	Fluor gel com 2% de fluoreto de sódio - uso profissional - neutro, sem corante - com 200 ml	FR	DENTAL MED SUL ARTIGOS ODONTOLÓGICOS LTDA (6782)	FLUORIDE-ODONTOSUL	0	2,3000
						1

ESTADO DE SANTA CATARINA
FUNDO MUNICIPAL DE SAUDE DE JOACABA
ATA DE REGISTRO DE PREÇOS Nº: 7/2014

Página: 43/79

Número do Registro de Preços: 7/2014 Data do Registro: 29/09/2014 Válido até: 29/09/2015						
Objeto da Compra: A presente Licitação tem por objeto o REGISTRO DE PREÇOS para a aquisição de materiais e equipamentos odontológicos, destinados à manutenção dos programas e serviços desenvolvidos pela Secretaria Municipal de Saúde, durante os exercícios financeiros de 2014/2015.						
Item	Especificação	Unid.	Fornecedor	Marca Ofer.	Descto. (%)	Preço Unitário
132	FORCEPS ADULTO EM AÇO INOXIDAVEL Nº150	UN	DENTALMED - DISTRIBUIDORA DE PRODUTOS MEDICOS E OD (8010)	IODONTOSUL	0	2,3400
			SILMES - COM. DE PRODUTOS ODONTOLOGICOS LTDA (7446)	IODONTOSUL	0	2,5700
			VANUSA DIAS EIRELI - EPP (7863)	IODONTOSUL	0	2,8000
			FUSAO COMERCIO DE PRODUTOS ODONTOLOGICOS LTDA - ME (8008)	ABC	0	34,0600
			ACR MEDCAL PRODUTOS PARA SAUDE LTDA - ME (8009)	TRINKS	0	34,2600
			ALTERMED MAT. MED. HOSPITALAR LTDA (6772)	Abc	0	35,5070
			VANUSA DIAS EIRELI - EPP (7863)	ABC	0	36,2500
			DENTAL MED SUL ARTIGOS ODONTOLOGICOS LTDA (6782)		0	36,4500
			FUSAO COMERCIO DE PRODUTOS ODONTOLOGICOS LTDA - ME (8008)	ABC	0	32,0000
			MF DE ALMEIDA & CIA. LTDA - ME (7486)	ABC	0	32,9000
133	FÓRCEPS Nº 65 ADULTO	UN	ACR MEDCAL PRODUTOS PARA SAUDE LTDA - ME (8009)	TRINKS	0	34,2600

ESTADO DE SANTA CATARINA
FUNDO MUNICIPAL DE SAUDE DE JOACABA
ATA DE REGISTRO DE PREÇOS Nº: 7/2014

Página: 44/79

Número do Registro de Preços: 7/2014 Data do Registro: 29/09/2014 Válido até: 29/09/2015						
Objeto da Compra: A presente Licitação tem por objeto o REGISTRO DE PREÇOS para a aquisição de materiais e equipamentos odontológicos, destinados à manutenção dos programas e serviços desenvolvidos pela Secretaria Municipal de Saúde, durante os exercícios financeiros de 2014/2015.						
Item	Especificação	Unid.	Fornecedor	Marca Ofer.	Descto. (%)	Preço Unitário
134	FÓRCEPS Nº 65 INFANTIL	UN	ALTERMED MAT.MED.HOSPITALAR LTDA (6772)	Abc	0	34,9650
			VANUSA DIAS EIRELI - EPP (7863)	ABC	0	36,2500
			DENTAL MED SUL ARTIGOS ODONTOLOGICOS LTDA (6782)		0	36,4500
			FUSAO COMERCIO DE PRODUTOS ODONTOLOGICOS LTDA - ME (8008)	ABC	0	32,0000
			MF DE ALMEIDA & CIA. LTDA - ME (7486)	ABC	0	32,9000
			ACR MEDCAL PRODUTOS PARA SAUDE LTDA - ME (8009)	TRINKS	0	34,2600
			ALTERMED MAT.MED.HOSPITALAR LTDA (6772)	Abc	0	34,7690
			VANUSA DIAS EIRELI - EPP (7863)	ABC	0	36,2500
			DENTAL MED SUL ARTIGOS ODONTOLOGICOS LTDA (6782)		0	36,4500
			DENTALMED -DISTRIBUIDORA DE PRODUTOS MEDICOS E OD (8010)	IODOTOSUL	0	3,9200
135	FORMOCRESOL PARA CURATIVO - COM 10 ML.	FR	DENTAL MED SUL ARTIGOS ODONTOLOGICOS LTDA (6782)		0	4,2000

ESTADO DE SANTA CATARINA
FUNDO MUNICIPAL DE SAUDE DE JOACABA
ATA DE REGISTRO DE PREÇOS Nº: 7/2014

Página: 45/79

Número do Registro de Preços: 7/2014			Data do Registro: 29/09/2014		Válido até: 29/09/2015		
Objeto da Compra: A presente Licitação tem por objeto o REGISTRO DE PREÇOS para a aquisição de materiais e equipamentos odontológicos, destinados à manutenção dos programas e serviços desenvolvidos pela Secretaria Municipal de Saúde, durante os exercícios financeiros de 2014/2015.							
Item	Especificação	Unid.	Fornecedor	Marca Ofer.	Descto. (%)	Preço Unitário	Classif.
136	Gaveteiro Clínico com Rodízios. Composto por 03 gavetas de 06cm e 04 gavetas de 12cm, ambas com bojos em ABS cantos arredondados. Mobiliário, confeccionado em MDF ou Compensado de 15mm, (colagem fenólica), revestimento interno em laminado melamínico decorativo brilhante. Revestimento externo em laminado melamínico decorativo texturizado. Puxadores em alumínio modelo Europeu com ponteliras cromadas e pintura epóxi. Gavetas plásticas em poliestireno 4 mm moldadas em vácuo-forming sem cantos vivos, conforme norma da vigilância sanitária. Facilita a assepsia, e por não possuir cantos vivos, não acumula sujeira. Gavetas também fabricadas em madeira. Tampo, confeccionado em MDF ou Compensado de 30mm, (colagem fenólica), revestimento em laminado melamínico decorativo texturizado. Frente das gavetas, confeccionados em "MDF" de 18mm de espessura Post-Forming horizontal com linhas arredondadas e revestido interna e externamente com alta qualidade no acabamento. Rodízios em nylon rígido de alta resistência, facilitando a movimentação do armário em diversos tipos de pisos. Módulos com fundos individuais. Garantia de 05 Anos. Peso líquido: 35 Kg. Cor Branca. Medidas Externas: Largura 50 cm X Altura Tampo 80 cm X Prof 51 cm.	UN	SILMES - COM. DE PRODUTOS ODONTOLOGICOS LTDA (7446)	IODONTOSUL	0	4,2700	3
			SILMES - COM. DE PRODUTOS ODONTOLOGICOS LTDA (7446)	DEKI	0	841,0000	1
137	GORRO DESCARTAVEL COM ELASTICO PARA USO ODONTOLOGICO- COR BRANCA PACOTE COM 100 UN	PCTE	DENTAL MED SUL ARTIGOS ODONTOLOGICOS LTDA (6782)		0	945,0000	2
			ROYAL DISTRIBUIDORA LTDA - EPP (7859)	DEKI	0	1,000,0000	3
			OLIMED-MATERIAL HOSPITALAR LTDA (6665)	OLIMED	0	4,1000	1
			DENTALMED - DISTRIBUIDORA DE PRODUTOS MEDICOS E OD (8010)	HINDESC	0	4,1500	2
			DENTAL MED SUL ARTIGOS ODONTOLOGICOS LTDA (6782)		0	4,5000	3

ESTADO DE SANTA CATARINA
FUNDO MUNICIPAL DE SAUDE DE JOACABA
ATA DE REGISTRO DE PREÇOS Nº: 7/2014

Página: 46/79

Número do Registro de Preços: 7/2014							Data do Registro: 29/09/2014		Válido até: 29/09/2015	
Objeto da Compra: A presente Licitação tem por objeto o REGISTRO DE PREÇOS para a aquisição de materiais e equipamentos odontológicos, destinados à manutenção dos programas e serviços desenvolvidos pela Secretaria Municipal de Saúde, durante os exercícios financeiros de 2014/2015.										
Item	Especificação	Unid.	Fornecedor	Marca Ofer.	Descto. (%)	Preço Unitário	Classif.			
			ODONTOMEDI-PRODUTOS ODONTOLÓGICOS E HOSPITALARES L (7738)	BIOSERVICE	0	5,1500	4			
			PLASMEDIC COM. MAT. P/ USO MÉDICO/LABORATORIAL LTD (7696)	CLEN	0	5,1700	5			
			ALTERMED MAT.MED.HOSPITALAR LTDA (6772)	Embramac	0	5,4680	6			
			SILMES - COM. DE PRODUTOS ODONTOLÓGICOS LTDA (7446)	SSPLUS	0	5,4700	7			
			MF DE ALMEIDA & CIA. LTDA - ME (7486)	DESCARPAC	0	5,4900	8			
138	Guardanapo branco liso, tamanho pequeno (23,5 x 22 cm). Pacote com 50 unidades	PCTE	ALTERMED MAT.MED.HOSPITALAR LTDA (6772)	Royalpack	0	0,6350	1			
			MF DE ALMEIDA & CIA. LTDA - ME (7486)	ABBASPEL	0	0,9000	2			
			SILMES - COM. DE PRODUTOS ODONTOLÓGICOS LTDA (7446)	FACE A FACE	0	0,9500	3			
139	Guardanapo branco liso, tamanho grande (33 x 33 cm). Pacote com 50 unidades.	PCTE	MF DE ALMEIDA & CIA. LTDA - ME (7486)	ABBASPEL	0	1,3500	1			
			ALTERMED MAT.MED.HOSPITALAR LTDA (6772)	Royalpack	0	1,3900	2			
			ACR MEDCAL PRODUTOS PARA SAUDE LTDA - ME (8009)	DENSAÇÃO	0	3,4000	3			

ESTADO DE SANTA CATARINA
FUNDO MUNICIPAL DE SAUDE DE JOACABA
ATA DE REGISTRO DE PREÇOS Nº: 7/2014

Página: 47/79

Número do Registro de Preços: 7/2014 Data do Registro: 29/09/2014 Válido até: 29/09/2015						
Objeto da Compra: A presente Licitação tem por objeto o REGISTRO DE PREÇOS para a aquisição de materiais e equipamentos odontológicos, destinados à manutenção dos programas e serviços desenvolvidos pela Secretaria Municipal de Saúde, durante os exercícios financeiros de 2014/2015.						
Item	Especificação	Unid.	Fornecedor	Marca Ofer.	Desccto. (%)	Preço Unitário
140	Hidróxido de cálcio PA (em pó) usado para capeamento pulpar. Com 10 gr.	FR	DENTALMED - DISTRIBUIDORA DE PRODUTOS MEDICOS E OD (8010)	MAQUIRA	0	2,9000
			SILMES - COM. DE PRODUTOS ODONTOLOGICOS LTDA (7446)	IODONTOSUL	0	2,9400
			DENTAL MED SUL ARTIGOS ODONTOLOGICOS LTDA (6782)		0	3,2100
141	Insertos (pontas) para ultrassom odontológico perito universal (compatível com equipamento Scaler Jet - Kondortech)	UN	ALTERMED MAT.MED.HOSPITALAR LTDA (6772)	Kondortech	0	72,4900
			VANUSA DIAS EIRELI - EPP (7863)	KONDORTECH	0	72,5000
			MF DE ALMEIDA & CIA. LTDA - ME (7486)	KONDORTECH	0	77,9600
			SILMES - COM. DE PRODUTOS ODONTOLOGICOS LTDA (7446)	KONDRTECH	0	79,7500
142	Insertos (pontas) para ultrassom odontológico G2 - para remoção de cálculo dental facies vestibulares e linguais (formato retangular) (compatível com equipamento Scaler Jet - Kondortech)	UN	ALTERMED MAT.MED.HOSPITALAR LTDA (6772)	Kondortech	0	72,4900
			VANUSA DIAS EIRELI - EPP (7863)	KONDORTECH	0	72,5000
			SILMES - COM. DE PRODUTOS ODONTOLOGICOS LTDA (7446)	KONDORTECH	0	79,7500

ESTADO DE SANTA CATARINA
FUNDO MUNICIPAL DE SAUDE DE JOACABA
ATA DE REGISTRO DE PREÇOS Nº: 7/2014

Página: 48/79

Número do Registro de Preços: 7/2014 Data do Registro: 29/09/2014 Válido até: 29/09/2015						
Objeto da Compra: A presente Licitação tem por objeto o REGISTRO DE PREÇOS para a aquisição de materiais e equipamentos odontológicos, destinados à manutenção dos programas e serviços desenvolvidos pela Secretaria Municipal de Saúde, durante os exercícios financeiros de 2014/2015.						
Item	Especificação	Unid.	Fornecedor	Marca Ofer.	Descto. (%)	Preço Unitário
Classif.						
143	1onômero de vidro para restauração com tripla presa: auto, foto e reação redox e liberação de flúor. Kit com 5 gr de pó, 2,5 ml de líquido, 2 ml de primer e 2 ml de glazer. Cor A2.	KIT	DENTAL MED SUL ARTIGOS ODONTOLÓGICOS LTDA (6782)	VITREMER-3M	0	75,0000
1						
2						
3						
144	Kit de alavancas infantis Seidin, com 03 unidades: (reta / direita / esquerda) - com cabo grosso.	KIT	SILMES - COM. DE PRODUTOS ODONTOLÓGICOS LTDA (7446)	SDI	0	108,7000
1						
2						
3						
145	Kit de feltros natural utilizados para suportar pastas e abrasivos para polimento de superfícies, tamanhos 8 e/ou 12 mm, com 24 unidades e um mandril.	KIT	ALTERMED MAT. MED. HOSPITALAR LTDA (6772)	Fgm	0	21,0000
1						
2						
3						
4						
146	Kit de instrumentos de Frham com 03 unidades (reta / direita / esquerda)	KIT	DENTALMED - DISTRIBUIDORA DE PRODUTOS MÉDICOS E OD (8010)	PRATA	0	9,9000
1						

ESTADO DE SANTA CATARINA
FUNDO MUNICIPAL DE SAUDE DE JOACABA
ATA DE REGISTRO DE PREÇOS Nº: 7/2014

Página: 49/79

Número do Registro de Preços: 7/2014 Data do Registro: 29/09/2014 Válido até: 29/09/2015						
Objeto da Compra: A presente Licitação tem por objeto o REGISTRO DE PREÇOS para a aquisição de materiais e equipamentos odontológicos, destinados à manutenção dos programas e serviços desenvolvidos pela Secretaria Municipal de Saúde, durante os exercícios financeiros de 2014/2015.						
Item	Especificação	Unid.	Fornecedor	Marca Ofer.	Descto. (%)	Preço Unitário
147	Kit de material restaurador intermediário - IRM - líquido 15 ml / pó 38g (cor marfim) - a base de óxido de zinco e eugenol para restaurações provisórias de longa espera (até 02 anos) - uso odontológico, em caixa (pó contendo óxido de zinco poli metacrilato de metila e líquido contendo eugenol 99,5% e ácido acético 0,5%	CX	SILMES - COM. DE PRODUTOS ODONTOLOGICOS LTDA (7446)	LM	0	9,9900
			FUSAO COMERCIO DE PRODUTOS ODONTOLOGICOS LTDA - ME (8008)	ABC	0	11,5900
			SILMES - COM. DE PRODUTOS ODONTOLOGICOS LTDA (7446)	DENTPLY	0	54,6000
148	Kit de pontas abrasivas de silicone para acabamento e polimento de restaurações, com três diferentes formatos (chama, disco e taça) e com sistema de encaixe rápido em mandril Versaplus - 08 peças sortidas + 01 mandril de metal.	KIT	DENTALMED - DISTRIBUIDORA DE PRODUTOS MEDICOS E OD (8010)	MICRODONT	0	16,5000
150	Lâmina descartável de bisturi - material aço carbono, formato anatômico nº 15, esterilizada, descartável, embalada individualmente - com 100 unidades.	CX	MF DE ALMEIDA & CIA. LTDA - ME (7486)	KG	0	17,4300
			FUSAO COMERCIO DE PRODUTOS ODONTOLOGICOS LTDA - ME (8008)	MICRODONT	0	32,6100
			VANUSA DIAS EIRELI - EPP (7863)	FREBAC	0	15,0200
151	LÂMINA PARA BISTURI ESTERILIZADA Nº 12 - COM 100 UNIDADES	CX	CASA CIRURGICA CHAPECÓ LTDA (7534)	MAXICOR	0	16,1700
			VANUSA DIAS EIRELI - EPP (7863)	FREBAC	0	15,0200

ESTADO DE SANTA CATARINA
FUNDO MUNICIPAL DE SAUDE DE JOACABA
ATA DE REGISTRO DE PREÇOS Nº: 7/2014

Página: 50/79

Número do Registro de Preços: 7/2014 Data do Registro: 29/09/2014 Válido até: 29/09/2015						
Objeto da Compra:ª presente Licitação tem por objeto o REGISTRO DE PREÇOS para a aquisição de materiais e equipamentos odontológicos, destinados à manutenção dos programas e serviços desenvolvidos pela Secretaria Municipal de Saúde, durante os exercícios financeiros de 2014/2015.						
Item	Especificação	Unid.	Fornecedor	Marca Ofer.	Descto. (%)	Preço Unitário
			CASA CIRURGICA CHAPECÓ LTDA (7534)	MAXICOR	0	16,1700
152	LÂMINA PARA BISTURI ESTERILIZADA N° 15 - COM 100 UNIDADES	CX	VANUSA DIAS EIRELI - EPP (7863)	FREBAC	0	15,0200
			CASA CIRURGICA CHAPECÓ LTDA (7534)	MAXICOR	0	16,1700
			SILMES - COM. DE PRODUTOS ODONTOLOGICOS LTDA (7446)	SOLIDOR	0	16,8000
153	Liga de amálgama (limalha) - 30g + Mercúrio vivo - frasco com 100g	KIT	DENTAL MED SUL ARTIGOS ODONTOLOGICOS LTDA (6782)	GS80-SDI	0	210,0000
			SILMES - COM. DE PRODUTOS ODONTOLOGICOS LTDA (7446)	KDENT	0	261,0300
			ALTERMED MAT.MED.HOSPITALAR LTDA (6772)	Duralloy	0	274,9200
154	LIMA KERR N° 10, 21 MM - COM 06 UNIDADES.	CX	DENTAL MED SUL ARTIGOS ODONTOLOGICOS LTDA (6782)	SYBRONENDO-KERR	0	13,5000
			DENTALMED - DISTRIBUIDORA DE PRODUTOS MEDICOS E OD (8010)	KERR	0	13,9900
			FUSAO COMERCIO DE PRODUTOS ODONTOLOGICOS LTDA - ME (8008)	KENDO	0	18,1200
155	LIMA KERR N°15- COM 06 UNIDADES	CX	DENTAL MED SUL ARTIGOS ODONTOLOGICOS LTDA (6782)	SYBRONENDO-KERR	0	13,5000

ESTADO DE SANTA CATARINA
FUNDO MUNICIPAL DE SAUDE DE JOACABA
ATA DE REGISTRO DE PREÇOS Nº: 7/2014

Página: 51/79

Número do Registro de Preços: 7/2014 Data do Registro: 29/09/2014 Válido até: 29/09/2015						
Objeto da Compra: A presente Licitação tem por objeto o REGISTRO DE PREÇOS para a aquisição de materiais e equipamentos odontológicos, destinados à manutenção dos programas e serviços desenvolvidos pela Secretaria Municipal de Saúde, durante os exercícios financeiros de 2014/2015.						
Item	Especificação	Unid.	Fornecedor	Marca Ofer.	Descto. (%)	Preço Unitário
156	LIMA OSSEA SELDIN (DENTES RETOS)	UN	FUSAO COMERCIO DE PRODUTOS ODONTOLOGICOS LTDA - ME (8008)	KENDO	0	18,1200
			DENTALMED - DISTRIBUIDORA DE PRODUTOS MEDICOS E OD (8010)	KERR	0	18,1500
			SILMES - COM. DE PRODUTOS ODONTOLOGICOS LTDA (7446)	LM	0	11,9000
			DENTALMED - DISTRIBUIDORA DE PRODUTOS MEDICOS E OD (8010)	PRATA	0	17,6400
157	Lixa de aço para acabamento de amálgama. Pacote com 12 tiras.	PCTE	ROYAL DISTRIBUIDORA LTDA - EPP (7859)	ABC	0	22,5000
			DENTAL MED SUL ARTIGOS ODONTOLOGICOS LTDA (6782)	MICRODONT	0	4,0000
			DENTALMED - DISTRIBUIDORA DE PRODUTOS MEDICOS E OD (8010)	PREVEN	0	4,4500
			ACR MEDCAL PRODUTOS PARA SAUDE LTDA - ME (8009)	PREVEN	0	4,5900
4			SILMES - COM. DE PRODUTOS ODONTOLOGICOS LTDA (7446)	PREVEN	0	4,9100

ESTADO DE SANTA CATARINA
FUNDO MUNICIPAL DE SAUDE DE JOACABA
ATA DE REGISTRO DE PREÇOS Nº: 7/2014

Página: 52/79

Número do Registro de Preços: 7/2014							Data do Registro: 29/09/2014		Válido até: 29/09/2015		
Objeto da Compra:									A presente Licitação tem por objeto o REGISTRO DE PREÇOS para a aquisição de materiais e equipamentos odontológicos, destinados à manutenção dos programas e serviços desenvolvidos pela Secretaria Municipal de Saúde, durante os exercícios financeiros de 2014/2015.		
Item	Especificação	Unid.	Fornecedor	Marca Ofer.	Descto. (%)	Preço Unitário	Classif.				
158	Lixa de poliéster em tiras de 4 mm de largura e 170 mm de comprimento para acabamento e polimento em superfícies proximais de restaurações realizadas com resina composta e ionômero de vidro. Com duas granulações: grossa (cinza) e média (branca); com centro neutro (sem abrasivo) para facilitar a introdução nas superfícies interproximais dos dentes. Pcte com 150 unidades.	PCTE	SILMES - COM. DE PRODUTOS ODONTOLOGICOS LTDA (7446)	MICRODONT	0	4,3100	1				
			ACR MEDCAL PRODUTOS PARA SAUDE LTDA - ME (8009)	PREVEN	0	5,4000	2				
			DENTALMED - DISTRIBUIDORA DE PRODUTOS MEDICOS E OD (8010)	INJECTA	0	5,5000	3				
159	Lubrificante em spray - clorofluorcarbono alta e baixa rotação, com 02 bicos lubrificantes e papel absorvente - 200 ml / 143 gr.	TB	DENTAL MED SUL ARTIGOS ODONTOLOGICOS LTDA (6782)	MAQUIRA	0	11,0000	1				
			DENTALMED - DISTRIBUIDORA DE PRODUTOS MEDICOS E OD (8010)	PREVEN	0	11,1500	2				
160	LUVA CIRURGIA ESTÉRIL 6.5. EMBALADA INDIVIDUALMENTE.	UN	OLIMED-MATERIAL HOSPITALAR LTDA (6665)	MAXITEX	0	0,7400	1				
			DENTAL MED SUL ARTIGOS ODONTOLOGICOS LTDA (6782)		0	0,7500	2				
			ALTERMED MAT.MED.HOSPITALAR LTDA (6772)	Embramac	0	0,8410	3				
161	Luva cirúrgica estéril 7.5. Embalada individualmente.	UN	OLIMED-MATERIAL HOSPITALAR LTDA (6665)	MAXITEX	0	0,7400	1				
			ALTERMED MAT.MED.HOSPITALAR LTDA (6772)	Embramac	0	0,8410	2				

ESTADO DE SANTA CATARINA
FUNDO MUNICIPAL DE SAUDE DE JOACABA

ATA DE REGISTRO DE PREÇOS Nº: 7/2014

Página: 53/79

Número do Registro de Preços: 7/2014 Data do Registro: 29/09/2014 Válido até: 29/09/2015						
Objeto da Compra: A presente Licitação tem por objeto o REGISTRO DE PREÇOS para a aquisição de materiais e equipamentos odontológicos, destinados à manutenção dos programas e serviços desenvolvidos pela Secretaria Municipal de Saúde, durante os exercícios financeiros de 2014/2015.						
Item	Especificação	Unid.	Fornecedor	Marca Ofer.	Desccto. (%)	Preço Unitário
						Classif.
			ODONTOMEDI-PRODUTOS ODONTOLÓGICOS E HOSPITALARES L (7738)	EMBRAMAC	0	0,8600
162	Luva de procedimento em látex - tamanho EP, não estéril, tipo ambidestra - caixa com 100 unidades, levemente talcadas, anatômicas, descartáveis	CX	OLIMED-MATERIAL HOSPITALAR LTDA (6665)	NUGARD	0	11,7900
			ODONTOMEDI-PRODUTOS ODONTOLÓGICOS E HOSPITALARES L (7738)	NUGARD	0	11,8000
			ALTERMED MAT.MED.HOSPITALAR LTDA (6772)	Embramac	0	12,4280
163	LUVA DE PROCEDIMENTO MATERIAL LÁTEX TAMANHO G, NÃO ESTÉRIL, TIPO AMBIDESTRA, LEVEMENTE TALCADA, ANATÔMICAS, DESCARTÁVEL, COM 100 UN.	CX	OLIMED-MATERIAL HOSPITALAR LTDA (6665)	NUGARD	0	11,7900
			ODONTOMEDI-PRODUTOS ODONTOLÓGICOS E HOSPITALARES L (7738)	NUGARD	0	12,2400
			ALTERMED MAT.MED.HOSPITALAR LTDA (6772)	Embramac	0	12,4280
164	LUVA DE PROCEDIMENTO MATERIAL LÁTEX TAMANHO P, NÃO ESTÉRIL, TIPO AMBIDESTRA, LEVEMENTE TALCADA, ANATÔMICAS, DESCARTÁVEL, COM 100 UN.	CX	OLIMED-MATERIAL HOSPITALAR LTDA (6665)	NUGARD	0	11,7900
			ODONTOMEDI-PRODUTOS ODONTOLÓGICOS E HOSPITALARES L (7738)	NUGARD	0	12,2400
			ALTERMED MAT.MED.HOSPITALAR LTDA (6772)	Embramac	0	12,4280

ESTADO DE SANTA CATARINA
FUNDO MUNICIPAL DE SAUDE DE JOACABA
ATA DE REGISTRO DE PREÇOS Nº: 7/2014

Página: 54/79

Número do Registro de Preços: 7/2014 Data do Registro: 29/09/2014 Válido até: 29/09/2015									
Objeto da Compra: A presente Licitação tem por objeto o REGISTRO DE PREÇOS para a aquisição de materiais e equipamentos odontológicos, destinados à manutenção dos programas e serviços desenvolvidos pela Secretaria Municipal de Saúde, durante os exercícios financeiros de 2014/2015.									
Item	Especificação	Unid.	Fornecedor	Marca Ofer.	Desccto. (%)	Preço Unitário	Classif.		
165	LUVA PLASTICA (SOBRELUVA) PACOTE COM 100 UNIDADES	PCTE	DENTALMED - DISTRIBUIDORA DE PRODUTOS MEDICOS E OD (8010)	TALGE	0	1,2400	1		
			ODONTOMEDI-PRODUTOS ODONTOLÓGICOS E HOSPITALARES L (7738)	BIOSERVICE	0	1,2500	2		
			SILMES - COM. DE PRODUTOS ODONTOLÓGICOS LTDA (7446)	TALGE	0	1,3100	3		
166	Macro Modelo bicho escovação, modelos diversos de bichos. Dimensões: 30x15 cm (AxL). Cores diversas. Deve conter a arcada dentária grande e escovão para orientações de higiene oral. Peso: 700 gramas.	UN	SILMES - COM. DE PRODUTOS ODONTOLÓGICOS LTDA (7446)	DEXPRESS	0	192,0000	1		
			MF DE ALMEIDA & CIA. LTDA - ME (7486)	DEXPRESS	0	192,8000	2		
167	MACRO ARCADA DENTARIA+ MACRO ESCOVA	CJ	MF DE ALMEIDA & CIA. LTDA - ME (7486)	ODONTOMAR	0	122,0000	1		
			DENTAL MED SUL ARTIGOS ODONTOLÓGICOS LTDA (6782)		0	145,5000	2		
			ALTERMED MAT.MED.HOSPITALAR LTDA (6772)	D-Express	0	166,6430	3		
168	Máscara cirúrgica, descartável, 3 camadas, pregas horizontais, atóxica, fixação com elástico, características adicionais clip nasal embutido, hipoalergênica, cor branca, cx c/ 50 unidades, filtro bacteriológico 98/99%	CX	OLIMED-MATERIAL HOSPITALAR LTDA (6665)	OLIMED	0	3,8800	1		
			SILMES - COM. DE PRODUTOS ODONTOLÓGICOS LTDA (7446)	SSPLUS	0	3,8900	2		

ESTADO DE SANTA CATARINA
FUNDO MUNICIPAL DE SAUDE DE JOACABA
ATA DE REGISTRO DE PREÇOS Nº: 7/2014

Página: 55/79

Número do Registro de Preços: 7/2014 Data do Registro: 29/09/2014 Válido até: 29/09/2015						
Objeto da Compra: A presente Licitação tem por objeto o REGISTRO DE PREÇOS para a aquisição de materiais e equipamentos odontológicos, destinados à manutenção dos programas e serviços desenvolvidos pela Secretaria Municipal de Saúde, durante os exercícios financeiros de 2014/2015.						
Item	Especificação	Unid.	Fornecedor	Marca Ofer.	Descto. (%)	Preço Unitário
			ALTERMED MAT.MED.HOSPITALAR LTDA (6772)	Talge	0	4,0950
169	MÁSCARA CIRÚRGICA, DESCARTÁVEL, 03 CAMADAS, PREGAS HORIZONTAIS, ATÓXICA, FIXAÇÃO COM ELÁSTICO. CARACTERÍSTICAS ADICIONAIS: CLIPNASAL EMBUTIDO, HIPOALERGÊNICA, COR BRANCA. FILTRO BACTERIOLÓGICO 98/99%. COM 50 UNIDADES.	CX	OLIMED-MATERIAL HOSPITALAR LTDA (6665)	OLIMED	0	3,5900
			SILMES - COM. DE PRODUTOS ODONTOLÓGICOS LTDA (7446)	OLIMED	0	3,6000
			DENTALMED - DISTRIBUIDORA DE PRODUTOS MEDICOS E OD (8010)	SSPLUS	0	4,9000
170	Microbrush - aplicadores descartáveis extra-fino (1/16 de gota) com hastes dobráveis facilitando a deposição do material a ser aplicado. Com nano partículas. Tubo com 100 unidades.	TB	DENTALMED - DISTRIBUIDORA DE PRODUTOS MEDICOS E OD (8010)	KG	0	4,9900
			FUSAO COMERCIO DE PRODUTOS ODONTOLÓGICOS LTDA - ME (8008)	KG	0	5,0200
			ACR MEDCAL PRODUTOS PARA SAUDE LTDA - ME (8009)	BRUSH	0	5,1300
			DENTAL MED SUL ARTIGOS ODONTOLÓGICOS LTDA (6782)		0	5,2500
171	MICROBRUSH FINO	TB	DENTALMED - DISTRIBUIDORA DE PRODUTOS MEDICOS E OD (8010)	KG	0	4,5900

ESTADO DE SANTA CATARINA
FUNDO MUNICIPAL DE SAUDE DE JOACABA
ATA DE REGISTRO DE PREÇOS Nº: 7/2014

Página: 56/79

Número do Registro de Preços: 7/2014 Data do Registro: 29/09/2014 Válido até: 29/09/2015						
Objeto da Compra:ª presente Licitação tem por objeto o REGISTRO DE PREÇOS para a aquisição de materiais e equipamentos odontológicos, destinados à manutenção dos programas e serviços desenvolvidos pela Secretaria Municipal de Saúde, durante os exercícios financeiros de 2014/2015.						
Item	Especificação	Unid.	Fornecedor	Marca Ofer.	Desccto. (%)	Preço Unitário
			DENTAL MED SUL ARTIGOS ODONTOLOGICOS LTDA (6782)		0	4,6000
			FUSAO COMERCIO DE PRODUTOS ODONTOLOGICOS LTDA - ME (8008)	KG	0	4,6600
			ACR MEDCAL PRODUTOS PARA SAUDE LTDA - ME (8009)	BRUSH	0	5,1300
172	Mocho odontológico com sistema de elevação do assento impulsionado a gás, acionado por alavanca lateral e com movimentação suave. Encosto anatômico, com ajuste de aproximação; proteção do encosto reforçada. Design e conforto para o profissional. Preserva o corpo de desgastes e tensões desnecessárias, oferecendo maior ergonomia e conforto ao profissional. Ajuda a garantir o posicionamento correto da coluna e o equilíbrio muscular, sem compressão venosa. Base resistente giratória, com 05 rodízios Estofamento resistente, com densidade adequada. Cor: verde claro.	UN	ROYAL DISTRIBUIDORA LTDA - EPP (7859)	UNEMOL	0	300,0000
			MF DE ALMEIDA & CIA. LTDA - ME (7486)	GNATUS	0	320,0000
			ODONTOMEDI-PRODUTOS ODONTOLÓGICOS E HOSPITALARES L (7738)	KAVO	0	425,6000
173	Medicação para tratamento de polpas vivas com inflamação. Composição de sulfato de polimixina B 10.000 U.I., sulfato de neomicina 05 mg, hidrocortisona 10 mg. Com 10 ml.	FR	ODONTOMEDI-PRODUTOS ODONTOLÓGICOS E HOSPITALARES L (7738)	FGM	0	9,9800
			ALTERMED MAT.MED.HOSPITALAR LTDA (6772)	Fqm	0	10,3800
			SILMES - COM. DE PRODUTOS ODONTOLOGICOS LTDA (7446)	FQM	0	10,4200

ESTADO DE SANTA CATARINA
FUNDO MUNICIPAL DE SAUDE DE JOACABA
ATA DE REGISTRO DE PREÇOS Nº: 7/2014

Página: 57/79

Número do Registro de Preços: 7/2014 Data do Registro: 29/09/2014 Válido até: 29/09/2015						
Objeto da Compra: A presente Licitação tem por objeto o REGISTRO DE PREÇOS para a aquisição de materiais e equipamentos odontológicos, destinados à manutenção dos programas e serviços desenvolvidos pela Secretaria Municipal de Saúde, durante os exercícios financeiros de 2014/2015.						
Item	Especificação	Unid.	Fornecedor	Marca Ofer.	Descto. (%)	Preço Unitário
			DENTAL MED SUL ARTIGOS ODONTOLÓGICOS LTDA (6782)		0	10,5000
174	Papel dupla face para articulação, bicolor, tamanho 110x25mm - bloco com 12 folhas cada.	BLC	DENTALMED - DISTRIBUIDORA DE PRODUTOS MEDICOS E OD (8010)	PREVEN	0	1,1000
			MF DE ALMEIDA & CIA. LTDA - ME (7486)	PREVEN	0	1,1100
			VANUSA DIAS EIRELI - EPP (7863)	AAF	0	1,3800
175	Papel carbono articular (bloco com 12 folhas), produz cópia extremamente fiel, não borra, fino, com espessura 0,02mm e 10cm de comprimento cada folha.	BLC	DENTAL MED SUL ARTIGOS ODONTOLÓGICOS LTDA (6782)	CONTACTO-ANGELUS	0	6,4000
			MF DE ALMEIDA & CIA. LTDA - ME (7486)	ACCUFILM	0	6,9100
			FUSAO COMERCIO DE PRODUTOS ODONTOLÓGICOS LTDA - ME (8008)	PREVEN	0	7,9700
176	Paramonoclorofenol canforado frasco c/ 20 ml	FR	DENTALMED - DISTRIBUIDORA DE PRODUTOS MEDICOS E OD (8010)	IODOTOSUL	0	3,9200
			DENTAL MED SUL ARTIGOS ODONTOLÓGICOS LTDA (6782)		0	4,2500
			ODONTOMEDI-PRODUTOS ODONTOLÓGICOS E HOSPITALARES L (7738)	BIODINAMICA	0	4,3900
177	Pasta profilática aplicação profilaxia odontológica, composição água, espessante, lauril sulfato, carbonato, com flúor, tubo com 50 gr.	TB	DENTAL MED SUL ARTIGOS ODONTOLÓGICOS LTDA (6782)	SHINE-MAQUIRA	0	3,7000

ESTADO DE SANTA CATARINA
FUNDO MUNICIPAL DE SAUDE DE JOACABA
ATA DE REGISTRO DE PREÇOS Nº: 7/2014

Página: 58/79

Número do Registro de Preços: 7/2014 Data do Registro: 29/09/2014 Válido até: 29/09/2015						
Objeto da Compra: A presente Licitação tem por objeto o REGISTRO DE PREÇOS para a aquisição de materiais e equipamentos odontológicos, destinados à manutenção dos programas e serviços desenvolvidos pela Secretaria Municipal de Saúde, durante os exercícios financeiros de 2014/2015.						
Item	Especificação	Unid.	Fornecedor	Marca Ofer.	Descto. (%)	Preço Unitário
178	Pasta para polimento de resina composta, com duas pastas indicadas para o acabamento inicial e polimento preliminar de resinas e outros materiais restauradores. A pasta ACI é indicada para o acabamento inicial da superfície e a pasta ACII é indicada para o polimento preliminar ao polimento final com as pastas de granulação extrafina. Pasta a base de óxido de alumínio.	UN	ACR MEDCAL PRODUTOS PARA SAUDE LTDA - ME (8009)	HERJOS	0	4,0800
			DENTALMED - DISTRIBUIDORA DE PRODUTOS MEDICOS E OD (8010)	MAQUIRA	0	4,9000
			DENTALMED - DISTRIBUIDORA DE PRODUTOS MEDICOS E OD (8010)	FGM	0	15,2000
			ACR MEDCAL PRODUTOS PARA SAUDE LTDA - ME (8009)	FGM	0	15,6000
			MF DE ALMEIDA & CIA. LTDA - ME (7486)	FGM	0	16,2000
			SILMES - COM. DE PRODUTOS ODONTOLOGICOS LTDA (7446)	FGM	0	16,8100
			DENTAL MED SUL ARTIGOS ODONTOLOGICOS LTDA (6782)		0	17,1900
			MF DE ALMEIDA & CIA. LTDA - ME (7486)	PASOM	0	2,9700
			FUSAO COMERCIO DE PRODUTOS ODONTOLOGICOS LTDA - ME (8008)	ASFER	0	3,1900
179	Pedra pomes em pó para uso odontológico, com granulação extrafina, atóxica, inodoro, de fácil remoção. Com 1kg.	UN				

ESTADO DE SANTA CATARINA
FUNDO MUNICIPAL DE SAUDE DE JOACABA
ATA DE REGISTRO DE PREÇOS Nº: 7/2014

Página: 59/79

Número do Registro de Preços: 7/2014 Data do Registro: 29/09/2014 Válido até: 29/09/2015						
Objeto da Compra:ª presente Licitação tem por objeto o REGISTRO DE PREÇOS para a aquisição de materiais e equipamentos odontológicos, destinados à manutenção dos programas e serviços desenvolvidos pela Secretaria Municipal de Saúde, durante os exercícios financeiros de 2014/2015.						
Item	Especificação	Unid.	Fornecedor	Marca Ofer.	Descto. (%)	Preço Unitário
			DENTALMED - DISTRIBUIDORA DE PRODUTOS MEDICOS E OD (8010)	ASFER	0	3,2200
180	Pinça clínica em aço Inox para algodão - uso odontológico, nr. 317	UN	SILMES - COM. DE PRODUTOS ODONTOLOGICOS LTDA (7446)	LM	0	4,9000
			ALTERMED MAT.MED.HOSPITALAR LTDA (6772)	Cassiflex	0	4,9220
			MF DE ALMEIDA & CIA. LTDA - ME (7486)	TRINKS	0	5,6800
181	Pinça hemostática reta 16 cm	UN	FUSAO COMERCIO DE PRODUTOS ODONTOLOGICOS LTDA - ME (8008)	ABC	0	14,3500
			ALTERMED MAT.MED.HOSPITALAR LTDA (6772)	Abc	0	15,2370
			ROYAL DISTRIBUIDORA LTDA - EPP (7859)	ABC	0	16,0000
182	PLACA DE VIDRO 15CMX 7.5CMX1CM COM BORDAS POLIDAS	UN	DENTAL MED SUL ARTIGOS ODONTOLOGICOS LTDA (6782)	MEDFIO	0	3,7000
			SILMES - COM. DE PRODUTOS ODONTOLOGICOS LTDA (7446)	GOLGRAN	0	6,6100
			ODONTOMED+PRODUTOS ODONTOLÓGICOS E HOSPITALARES L (7738)	GOLGRAN	0	6,9200
183	PLACA DE VIDRO DE 80MMX150MMX6XX COM BORDAS POLIDAS	UN	DENTAL MED SUL ARTIGOS ODONTOLOGICOS LTDA (6782)	MEDFIO	0	4,1000

ESTADO DE SANTA CATARINA
FUNDO MUNICIPAL DE SAUDE DE JOACABA
ATA DE REGISTRO DE PREÇOS Nº: 7/2014

Página: 60/79

Número do Registro de Preços: 7/2014 Data do Registro: 29/09/2014 Válido até: 29/09/2015						
Objeto da Compra: A presente Licitação tem por objeto o REGISTRO DE PREÇOS para a aquisição de materiais e equipamentos odontológicos, destinados à manutenção dos programas e serviços desenvolvidos pela Secretaria Municipal de Saúde, durante os exercícios financeiros de 2014/2015.						
Item	Especificação	Unid.	Fornecedor	Marca Ofer.	Descto. (%)	Preço Unitário
184	Pontas de borracha para acabamento de resina composta. Composição: Tripolímero (estirno-Butodieno-Metacrilato de Metila), Silica Prolítica Silanizada, Uretano Dimetacrilato, Carfóroquinona N-Metil Dietanolomina e Óxido de Alumínio, pontas sortidas, de cabo marrom, contendo 07 unidades cada caixa.	KIT	SILMES - COM. DE PRODUTOS ODONTOLÓGICOS LTDA (7446)	GOLGRAN	0	5,5000
			ALTERMED MAT.MED.HOSPITALAR LTDA (6772)	Jon	0	6,2140
			FUSAO COMERCIO DE PRODUTOS ODONTOLÓGICOS LTDA - ME (8008)	MICRODONT	0	32,6100
185	PONTA DIAMANTADA 1011	UN	ACR MEDCAL PRODUTOS PARA SAUDE LTDA - ME (8009)	ENHANCE	0	40,3000
			SILMES - COM. DE PRODUTOS ODONTOLÓGICOS LTDA (7446)	DENTSPLY	0	48,2800
			DENTALMED - DISTRIBUIDORA DE PRODUTOS MEDICOS E OD (8010)	FAVA	0	1,0500
186	PONTA DIAMANTADA 1013	UN	DENTAL MED SUL ARTIGOS ODONTOLÓGICOS LTDA (6782)		0	1,2000
			VANUSA DIAS EIRELI - EPP (7863)	ZEEP	0	1,3500
			DENTALMED - DISTRIBUIDORA DE PRODUTOS MEDICOS E OD (8010)	FAVA	0	1,0500
187	PONTA DIAMANTADA 1015	UN	DENTAL MED SUL ARTIGOS ODONTOLÓGICOS LTDA (6782)		0	1,2000
					0	1,2000
					0	1,2000

ESTADO DE SANTA CATARINA
FUNDO MUNICIPAL DE SAUDE DE JOACABA
ATA DE REGISTRO DE PREÇOS Nº: 7/2014

Página: 61/79

Número do Registro de Preços: 7/2014 Data do Registro: 29/09/2014 Válido até: 29/09/2015						
Objeto da Compra:ª presente Licitação tem por objeto o REGISTRO DE PREÇOS para a aquisição de materiais e equipamentos odontológicos, destinados à manutenção dos programas e serviços desenvolvidos pela Secretaria Municipal de Saúde, durante os exercícios financeiros de 2014/2015.						
Item	Especificação	Unid.	Fornecedor	Marca Ofer.	Descto. (%)	Preço Unitário
187	PONTA DIAMANTADA 1015	UN	VANUSA DIAS EIRELI - EPP (7863)	ZEEP	0	1,3500
			DENTALMED - DISTRIBUIDORA DE PRODUTOS MEDICOS E OD (8010)	FAVA	0	1,0500
			DENTAL MED SUL ARTIGOS ODONTOLOGICOS LTDA (6782)		0	1,2000
			VANUSA DIAS EIRELI - EPP (7863)	ZEEP	0	1,3500
188	PONTA DIAMANTADA 1034	UN	DENTALMED - DISTRIBUIDORA DE PRODUTOS MEDICOS E OD (8010)	FAVA	0	1,0500
			DENTAL MED SUL ARTIGOS ODONTOLOGICOS LTDA (6782)		0	1,2000
			VANUSA DIAS EIRELI - EPP (7863)	ZEEP	0	1,3500
189	PONTA DIAMANTADA PARA ACABAMENTO DE RESINA COMPOSTA 2135F	UN	DENTALMED - DISTRIBUIDORA DE PRODUTOS MEDICOS E OD (8010)	FAVA	0	1,0500
			DENTAL MED SUL ARTIGOS ODONTOLOGICOS LTDA (6782)		0	1,2000
			VANUSA DIAS EIRELI - EPP (7863)	ZEEP	0	1,3500
190	PONTA DIAMANTADA PARA ACABAMENTO DE RESINA COMPOSTA 2135 FF	UN	DENTALMED - DISTRIBUIDORA DE PRODUTOS MEDICOS E OD (8010)	FAVA	0	1,0500

ESTADO DE SANTA CATARINA
FUNDO MUNICIPAL DE SAUDE DE JOACABA
ATA DE REGISTRO DE PREÇOS Nº: 7/2014

Página: 62/79

Número do Registro de Preços: 7/2014 Data do Registro: 29/09/2014 Válido até: 29/09/2015						
Objeto da Compra: A presente Licitação tem por objeto o REGISTRO DE PREÇOS para a aquisição de materiais e equipamentos odontológicos, destinados à manutenção dos programas e serviços desenvolvidos pela Secretaria Municipal de Saúde, durante os exercícios financeiros de 2014/2015.						
Item	Especificação	Unid.	Fornecedor	Marca Ofer.	Descto. (%)	Preço Unitário
			DENTAL MED SUL ARTIGOS ODONTOLOGICOS LTDA (6782)		0	1,2000
			VANUSA DIAS EIRELI - EPP (7863)	ZEEP	0	1,3500
			DENTALMED - DISTRIBUIDORA DE PRODUTOS MEDICOS E OD (8010)	FAVA	0	1,0500
191	PONTA DIAMANTADA PARA ACABAMENTO DE RESINA COMPOSTA 3118F	UN				
			DENTAL MED SUL ARTIGOS ODONTOLOGICOS LTDA (6782)		0	1,2000
			VANUSA DIAS EIRELI - EPP (7863)	ZEEP	0	1,3500
			DENTALMED - DISTRIBUIDORA DE PRODUTOS MEDICOS E OD (8010)	FAVA	0	1,0500
192	PONTA DIAMANTADA PARA ACABAMENTO DE RESINA COMPOSTA 3118FF	UN				
			DENTAL MED SUL ARTIGOS ODONTOLOGICOS LTDA (6782)		0	1,2000
			VANUSA DIAS EIRELI - EPP (7863)	ZEEP	0	1,3500
			DENTALMED - DISTRIBUIDORA DE PRODUTOS MEDICOS E OD (8010)	FAVA	0	1,0500
193	PONTA DIAMANTADA PARA ACABAMENTO DE RESINA COMPOSTA 3168F	UN				
			DENTAL MED SUL ARTIGOS ODONTOLOGICOS LTDA (6782)		0	1,2000
			VANUSA DIAS EIRELI - EPP (7863)	ZEEP	0	1,3500

ESTADO DE SANTA CATARINA
FUNDO MUNICIPAL DE SAUDE DE JOACABA
ATA DE REGISTRO DE PREÇOS Nº: 7/2014

Página: 63/79

Número do Registro de Preços: 7/2014 Data do Registro: 29/09/2014 Válido até: 29/09/2015						
Objeto da Compra: A presente Licitação tem por objeto o REGISTRO DE PREÇOS para a aquisição de materiais e equipamentos odontológicos, destinados à manutenção dos programas e serviços desenvolvidos pela Secretaria Municipal de Saúde, durante os exercícios financeiros de 2014/2015.						
Item	Especificação	Unid.	Fornecedor	Marca Ofer.	Descto. (%)	Preço Unitário
194	PONTA DIAMANTADA PARA ACABAMENTO DE RESINA COMPOSTA 3188FF	UN	DENTALMED - DISTRIBUIDORA DE PRODUTOS MEDICOS E OD (8010)	FAVA	0	1,0500
	DENTAL MED SUL ARTIGOS ODONTOLOGICOS LTDA (6782)				0	1,2000
	VANUSA DIAS EIRELI - EPP (7863)		ZEEP		0	1,3500
195	PONTA DIAMANTADA PARA ACABAMENTO DE RESINA COMPOSTA 3195F	UN	DENTALMED - DISTRIBUIDORA DE PRODUTOS MEDICOS E OD (8010)	FAVA	0	1,0500
	DENTAL MED SUL ARTIGOS ODONTOLOGICOS LTDA (6782)				0	1,2000
	VANUSA DIAS EIRELI - EPP (7863)		ZEEP		0	1,3500
196	PONTA DIAMANTADA PARA ACABAMENTO DE RESINA COMPOSTA 3195 FF	UN	DENTALMED - DISTRIBUIDORA DE PRODUTOS MEDICOS E OD (8010)	FAVA	0	1,0500
	DENTAL MED SUL ARTIGOS ODONTOLOGICOS LTDA (6782)				0	1,2000
	VANUSA DIAS EIRELI - EPP (7863)		ZEEP		0	1,3500
197	PONTA PARA ULTRASSOM GNATUS - PERIO UNIVERSAL- REMOÇÃO DE TARTARO	UN	MF DE ALMEIDA & CIA. LTDA - ME (7486)	GNATUS	0	96,8000
	FUSAO COMERCIO DE PRODUTOS ODONTOLOGICOS LTDA - ME (8008)		SCHUSTER		0	101,4500

ESTADO DE SANTA CATARINA
FUNDO MUNICIPAL DE SAUDE DE JOACABA
ATA DE REGISTRO DE PREÇOS Nº: 7/2014

Página: 64/79

Número do Registro de Preços: 7/2014 Data do Registro: 29/09/2014 Válido até: 29/09/2015						
Objeto da Compra: A presente Licitação tem por objeto o REGISTRO DE PREÇOS para a aquisição de materiais e equipamentos odontológicos, destinados à manutenção dos programas e serviços desenvolvidos pela Secretaria Municipal de Saúde, durante os exercícios financeiros de 2014/2015.						
Item	Especificação	Unid.	Fornecedor	Marca Ofer.	Desccto. (%)	Preço Unitário
198	PORTA AGULHA MODELO MATHIEU, 14CM	UN	FUSAO COMERCIO DE PRODUTOS ODONTOLOGICOS LTDA - ME (8008)	ABC	0	22,4000
			ACR MEDCAL PRODUTOS PARA SAUDE LTDA - ME (8009)	ABC	0	22,4300
			ALTERMED MAT.MED.HOSPITALAR LTDA (6772)	Abc	0	24,1650
199	PORTA AGULHA MODELO MATHIEU, 17 CM	UN	FUSAO COMERCIO DE PRODUTOS ODONTOLOGICOS LTDA - ME (8008)	ABC	0	27,7100
			ALTERMED MAT.MED.HOSPITALAR LTDA (6772)	Abc	0	29,7130
			ROYAL DISTRIBUIDORA LTDA - EPP (7859)	ABC	0	30,0000
			VANUSA DIAS EIRELI - EPP (7863)	ABC	0	30,0300
200	Porta amálgama plástico	UN	DENTAL MED SUL ARTIGOS ODONTOLOGICOS LTDA (6782)	MAQUIRA	0	7,0000
			ODONTOMEDI-PRODUTOS ODONTOLÓGICOS E HOSPITALARES L (7738)	MAQUIRA	0	7,4000
			DENTALMED - DISTRIBUIDORA DE PRODUTOS MEDICOS E OD (8010)	MAQUIRA	0	7,4500
			ACR MEDCAL PRODUTOS PARA SAUDE LTDA - ME (8009)	MAQUIRA	0	7,4800

ESTADO DE SANTA CATARINA
FUNDO MUNICIPAL DE SAUDE DE JOACABA
ATA DE REGISTRO DE PREÇOS Nº: 7/2014

Página: 65/79

Número do Registro de Preços: 7/2014 Data do Registro: 29/09/2014 Válido até: 29/09/2015						
Objeto da Compra: A presente Licitação tem por objeto o REGISTRO DE PREÇOS para a aquisição de materiais e equipamentos odontológicos, destinados à manutenção dos programas e serviços desenvolvidos pela Secretaria Municipal de Saúde, durante os exercícios financeiros de 2014/2015.						
Item	Especificação	Unid.	Fornecedor	Marca Ofer.	Desccto. (%)	Preço Unitário
Classif.						
201	PORTA DENTINHO DE PLÁSTICO COM CORDÃO PARA PENDURAR NO PESCOÇO. COM 36 UNIDADES.	PCTE	SILMES - COM. DE PRODUTOS ODONTOLÓGICOS LTDA (7446)	DEXPRESS	0	24,2000
			MF DE ALMEIDA & CIA. LTDA - ME (7486)	DEXPRESS	0	24,2900
			ACR MEDCAL PRODUTOS PARA SAUDE LTDA - ME (8009)	DEXPRESS	0	24,3000
202	Porta matriz de toflemitre	UN	DENTALMED - DISTRIBUIDORA DE PRODUTOS MEDICOS E OD (8010)	LMA	0	13,8000
			FUSAO COMERCIO DE PRODUTOS ODONTOLÓGICOS LTDA - ME (8008)	ESTRELA	0	13,8500
			SILMES - COM. DE PRODUTOS ODONTOLÓGICOS LTDA (7446)	LM	0	14,8500
203	Pote DAPPEN de vidro com espessura mínima de 03 mm, sem rebarbas, contendo duas concavidades, sendo a maior com capacidade mínima de 05 ml e a menor com capacidade de 02 ml e altura de aproximadamente 03 cm. Cor incolor.	UN	DENTAL MED SUL ARTIGOS ODONTOLÓGICOS LTDA (6782)	ART VIDRO	0	1,1400
			SILMES - COM. DE PRODUTOS ODONTOLÓGICOS LTDA (7446)	IODONTOSUL	0	1,8200
			DENTALMED - DISTRIBUIDORA DE PRODUTOS MEDICOS E OD (8010)	PREVEN	0	1,9900
204	POTE DAPPEN PLÁSTICO	UN	DENTAL MED SUL ARTIGOS ODONTOLÓGICOS LTDA (6782)	MAQUIRA	0	0,9000

ESTADO DE SANTA CATARINA
FUNDO MUNICIPAL DE SAUDE DE JOACABA

ATA DE REGISTRO DE PREÇOS Nº: 7/2014

Página: 66/79

Número do Registro de Preços: 7/2014 Data do Registro: 29/09/2014 Válido até: 29/09/2015						
Objeto da Compra:ª presente Licitação tem por objeto o REGISTRO DE PREÇOS para a aquisição de materiais e equipamentos odontológicos, destinados à manutenção dos programas e serviços desenvolvidos pela Secretaria Municipal de Saúde, durante os exercícios financeiros de 2014/2015.						
Item	Especificação	Unid.	Fornecedor	Marca Ofer.	Desccto. (%)	Preço Unitário
			DENTALMED - DISTRIBUIDORA DE PRODUTOS MEDICOS E OD (8010)	PREVEN	0	0,9900
			ALTERMED MAT.MED.HOSPITALAR LTDA (6772)	Maquira	0	1,3980
205	PRENDEDOR DE GUARDANAPO DE METAL (JACARÉ)	UN	DENTAL MED SUL ARTIGOS ODONTOLOGICOS LTDA (6782)	MAQUIRA	0	4,4900
			ODONTOMED+PRODUTOS ODONTOLÓGICOS E HOSPITALARES L (7738)	MAQUIRA	0	4,5200
206	Resina micro-híbrida universal para dentes anteriores e posteriores, fotopolimerizável e radiopaca, matriz orgânica Bis-GMA, UDMA, Bis-HEMA e matriz inorgânica de zircônia sílica com 82% em peso e 60% em volume. Tamanho médio das partículas de 0,6 micrômetros. Seringa com 4g. Cor A1.	UN	DENTAL MED SUL ARTIGOS ODONTOLOGICOS LTDA (6782)	Z250-3M	0	43,0000
			MF DE ALMEIDA & CIA. LTDA - ME (7486)	3M	0	44,0000
			ODONTOMED+PRODUTOS ODONTOLÓGICOS E HOSPITALARES L (7738)	3M - Z250	0	55,8600
207	RESINA MICRO-HÍBRIDA UNIVERSAL PARA DENTES ANTERIORES E POSTERIORES, FOTOPOLIMERIZÁVEL E RADIOPACA, MATRIZ ORGÂNICA BIS-GMA, UDMA, BIS-HEMA E MATRIZ INORGÂNICA DE ZIRCÔNIA SÍLICA COM 82% EM PESO E 60% EM VOLUME. TAMANHO MÉDIO DAS PARTÍCULAS DE 0,6 MICRÔMETROS. SERINGA COM 4G. COR A2.	UN	DENTAL MED SUL ARTIGOS ODONTOLOGICOS LTDA (6782)	Z250-3M	0	43,0000
			MF DE ALMEIDA & CIA. LTDA - ME (7486)	3M	0	46,1300

ESTADO DE SANTA CATARINA
FUNDO MUNICIPAL DE SAUDE DE JOACABA
ATA DE REGISTRO DE PREÇOS Nº: 7/2014

Página: 67/79

Número do Registro de Preços: 7/2014 Data do Registro: 29/09/2014 Válido até: 29/09/2015						
Objeto da Compra:ª presente Licitação tem por objeto o REGISTRO DE PREÇOS para a aquisição de materiais e equipamentos odontológicos, destinados à manutenção dos programas e serviços desenvolvidos pela Secretaria Municipal de Saúde, durante os exercícios financeiros de 2014/2015.						
Item	Especificação	Unid.	Fornecedor	Marca Ofer.	Desccto. (%)	Preço Unitário
						Classif.
			ODONTOMEDI-PRODUTOS ODONTOLÓGICOS E HOSPITALARES L (7738)	3M - Z250	0	55,8600
208	Resina micro-híbrida universal para dentes anteriores e posteriores, fotopolimerizável e radiopaca, matriz orgânica Bis-GMA, UDMA, Bis-HEMA e matriz inorgânica de zircônia sílica com 82% em peso e 60% em volume. Tamanho médio das partículas de 0,6 micrômetros. Seringa com 4g. Cor A3.	UN	DENTAL MED SUL ARTIGOS ODONTOLÓGICOS LTDA (6782)	Z250-3M	0	43,0000
			MF DE ALMEIDA & CIA. LTDA - ME (7486)	3M	0	46,1300
			ODONTOMEDI-PRODUTOS ODONTOLÓGICOS E HOSPITALARES L (7738)	3M - Z250	0	55,8600
209	Resina micro-híbrida universal para dentes anteriores e posteriores, fotopolimerizável e radiopaca, matriz orgânica Bis-GMA, UDMA, Bis-HEMA e matriz inorgânica de zircônia sílica com 82% em peso e 60% em volume. Tamanho médio das partículas de 0,6 micrômetros. Seringa com 4g. Cor A3.5.	UN	DENTAL MED SUL ARTIGOS ODONTOLÓGICOS LTDA (6782)	Z250-3M	0	43,0000
			MF DE ALMEIDA & CIA. LTDA - ME (7486)	3M	0	46,1300
			ODONTOMEDI-PRODUTOS ODONTOLÓGICOS E HOSPITALARES L (7738)	3M - Z250	0	55,8600
210	Resina micro-híbrida universal para dentes anteriores e posteriores, fotopolimerizável e radiopaca, matriz orgânica Bis-GMA, UDMA, Bis-HEMA e matriz inorgânica de zircônia sílica com 82% em peso e 60% em volume. Tamanho médio das partículas de 0,6 micrômetros. Seringa com 4g. Cor B1.	UN	DENTAL MED SUL ARTIGOS ODONTOLÓGICOS LTDA (6782)	Z250-3M	0	43,0000
			MF DE ALMEIDA & CIA. LTDA - ME (7486)	3M	0	46,1300

ESTADO DE SANTA CATARINA
FUNDO MUNICIPAL DE SAUDE DE JOACABA
ATA DE REGISTRO DE PREÇOS Nº: 7/2014

Página: 68/79

Número do Registro de Preços: 7/2014 Data do Registro: 29/09/2014 Válido até: 29/09/2015						
Objeto da Compra:ª presente Licitação tem por objeto o REGISTRO DE PREÇOS para a aquisição de materiais e equipamentos odontológicos, destinados à manutenção dos programas e serviços desenvolvidos pela Secretaria Municipal de Saúde, durante os exercícios financeiros de 2014/2015.						
Item	Especificação	Unid.	Fornecedor	Marca Ofer.	Descto. (%)	Preço Unitário
			ODONTOMEDI-PRODUTOS ODONTOLÓGICOS E HOSPITALARES L (7738)	3M - Z250	0	55,8600
211	Resina micro-híbrida universal para dentes anteriores e posteriores, fotopolimerizável e radiopaca, matriz orgânica Bis-GMA, UDMA, Bis-HEMA e matriz inorgânica de zircônia sílica com 82% em peso e 60% em volume. Tamanho médio das partículas de 0,6 micrômetros. Seringa com 4g. Cor B2.	UN	DENTAL MED SUL ARTIGOS ODONTOLÓGICOS LTDA (6782)	Z250-3M	0	43,0000
			MF DE ALMEIDA & CIA. LTDA - ME (7486)	3M	0	46,1300
			ODONTOMEDI-PRODUTOS ODONTOLÓGICOS E HOSPITALARES L (7738)	3M - Z250	0	55,8600
212	Resina micro-híbrida universal para dentes anteriores e posteriores, fotopolimerizável e radiopaca, matriz orgânica Bis-GMA, UDMA, Bis-HEMA e matriz inorgânica de zircônia sílica com 82% em peso e 60% em volume. Tamanho médio das partículas de 0,6 micrômetros. Seringa com 4g. Cor C2.	UN	DENTAL MED SUL ARTIGOS ODONTOLÓGICOS LTDA (6782)	Z250-3M	0	43,0000
			MF DE ALMEIDA & CIA. LTDA - ME (7486)	3M	0	46,1300
			ODONTOMEDI-PRODUTOS ODONTOLÓGICOS E HOSPITALARES L (7738)	3M	0	55,8600
213	Resina micro-híbrida universal para dentes anteriores e posteriores, fotopolimerizável e radiopaca, matriz orgânica Bis-GMA, UDMA, Bis-HEMA e matriz inorgânica de zircônia sílica com 82% em peso e 60 % em volume. Tamanho médio das partículas de 0,6 micrômetros. Seringa com 4 g. Cor OAZ.	UN	DENTAL MED SUL ARTIGOS ODONTOLÓGICOS LTDA (6782)	Z250-3M	0	43,0000
			MF DE ALMEIDA & CIA. LTDA - ME (7486)	3M	0	46,1300

ESTADO DE SANTA CATARINA
FUNDO MUNICIPAL DE SAUDE DE JOACABA
ATA DE REGISTRO DE PREÇOS Nº: 7/2014

Página: 69/79

Número do Registro de Preços: 7/2014 Data do Registro: 29/09/2014 Válido até: 29/09/2015						
Objeto da Compra:ª presente Licitação tem por objeto o REGISTRO DE PREÇOS para a aquisição de materiais e equipamentos odontológicos, destinados à manutenção dos programas e serviços desenvolvidos pela Secretaria Municipal de Saúde, durante os exercícios financeiros de 2014/2015.						
Item	Especificação	Unid.	Fornecedor	Marca Ofer.	Descto. (%)	Preço Unitário
214	SACA BROCAS PARA CANETAS KAVO (FORMATO RETANGULAR)	UN	ODONTOMED-PRODUTOS ODONTOLÓGICOS E HOSPITALARES L (7738)	3M	0	55,8600
			ODONTOMED-PRODUTOS ODONTOLÓGICOS E HOSPITALARES L (7738)	KAVO	0	28,4900
			DENTAL MED SUL ARTIGOS ODONTOLÓGICOS LTDA (6782)		0	28,5000
215	SACA BROCAS UNIVERSAL (FORMATO CILINDRICO)	UN	VANUSA DIAS EIRELI - EPP (7863)	KAVO	0	36,2500
			ALTERMED MAT.MED.HOSPITALAR LTDA (6772)	Dentscler	0	16,4000
			DENTAL MED SUL ARTIGOS ODONTOLÓGICOS LTDA (6782)		0	16,5000
216	SACO PLÁSTICO TRANSPARENTE PARA SACOLÉ. TAMANHO: 5X24 CM. COM 50 UNIDADES.	PCTE	ACR MEDCAL PRODUTOS PARA SAUDE LTDA - ME (8009)	DENTFLEX	0	17,5500
			MF DE ALMEIDA & CIA. LTDA - ME (7486)	PLAST	0	1,1300
			ACR MEDCAL PRODUTOS PARA SAUDE LTDA - ME (8009)	SEGPLAST	0	1,3500
			ALTERMED MAT.MED.HOSPITALAR LTDA (6772)	Caçola	0	1,5500

ESTADO DE SANTA CATARINA
FUNDO MUNICIPAL DE SAUDE DE JOACABA
ATA DE REGISTRO DE PREÇOS Nº: 7/2014

Página: 70/79

Número do Registro de Preços: 7/2014							Data do Registro: 29/09/2014		Válido até: 29/09/2015	
Objeto da Compra: A presente Licitação tem por objeto o REGISTRO DE PREÇOS para a aquisição de materiais e equipamentos odontológicos, destinados à manutenção dos programas e serviços desenvolvidos pela Secretaria Municipal de Saúde, durante os exercícios financeiros de 2014/2015.										
Item	Especificação	Unid.	Fornecedor	Marca Ofer.	Descto. (%)	Preço Unitário	Classif.			
217	SELADORA ESPECÍFICA PARA EMBALAGEM DE PAPEL GRAU CIRÚRGICO E FILME BOPP; COM 25 CM DE ÁREA DE SELAGEM E 13 MM DE ESPESSURA DA SOLDA. SISTEMA DE SELAGEM TIPO BARRA AQUECIDA. ESPESSURA DE SELAGEM DE 13 MM. COR BRANCA. GARANTIA DE 12 MESES. 220 V.	UN	DENTALMED - DISTRIBUIDORA DE PRODUTOS MEDICOS E OD (8010)	BIOMECH	0	125,0000	1			
			PLASMEDIC COM. MAT. P/ USO MÉDICO/LABORATORIAL LTD (7696)	STERMAX	0	129,0000	2			
			ODONTOMEDI-PRODUTOS ODONTOLÓGICOS E HOSPITALARES L (7738)	SISPACK SM25	0	183,5400	3			
218	Selante fotopolimerizável (frasco 5 ml), com ácido gel a 37% (frasco 10ml), com 20 pontas de pincéis, um cabo p/ pincel e bandeja multimistura - cor branco opaco.	UN	DENTAL MED SUL ARTIGOS ODONTOLÓGICOS LTDA (6782)	ALPHA SEAL LIGHT-DFL	0	15,0000	1			
			ACR MEDCAL PRODUTOS PARA SAUDE LTDA - ME (8009)	BIOSEAL	0	16,8800	2			
			ODONTOMEDI-PRODUTOS ODONTOLÓGICOS E HOSPITALARES L (7738)	DFL	0	19,9500	3			
219	Seringa plástica descartável com agulha 25 x 7 - 10 ml	UN	DENTALMED - DISTRIBUIDORA DE PRODUTOS MEDICOS E OD (8010)	DESCARPACK	0	0,2100	1			
			ALTERMED MAT. MED. HOSPITALAR LTDA (6772)	SR	0	0,2200	2			
			SILMES - COM. DE PRODUTOS ODONTOLÓGICOS LTDA (7446)	EMBRAMAC	0	0,2500	3			
220	Soro Glico-Fisiológico A 0,9% -frasco - bolsa, com fácil adaptação ao equipo para infusão parenteral/ sistema fechado, 250 ml	FR	PLASMEDIC COM. MAT. P/ USO MÉDICO/LABORATORIAL LTD (7696)	LBS	0	1,3600	1			

ESTADO DE SANTA CATARINA
FUNDO MUNICIPAL DE SAUDE DE JOACABA
ATA DE REGISTRO DE PREÇOS Nº: 7/2014

Página: 71/79

Número do Registro de Preços: 7/2014 Data do Registro: 29/09/2014 Válido até: 29/09/2015						
Objeto da Compra: A presente Licitação tem por objeto o REGISTRO DE PREÇOS para a aquisição de materiais e equipamentos odontológicos, destinados à manutenção dos programas e serviços desenvolvidos pela Secretaria Municipal de Saúde, durante os exercícios financeiros de 2014/2015.						
Item	Especificação	Unid.	Fornecedor	Marca Ofer.	Desccto. (%)	Preço Unitário
			ODONTOMEDI-PRODUTOS ODONTOLÓGICOS E HOSPITALARES L (7738)	EUOFARMA	0	2.2600
			SILMES - COM. DE PRODUTOS ODONTOLÓGICOS LTDA (7446)	BIOTEXTIL	0	2.4700
			PLASMEDIC COM. MAT. P/ USO MÉDICO/LABORATORIAL LTD (7696)	LBS	0	1.0400
221	SORO FISIOLÓGICO 0,9% FRASCO COM 100ML	UN	SILMES - COM. DE PRODUTOS ODONTOLÓGICOS LTDA (7446)	BIOTEXTIL	0	2.1000
			ODONTOMEDI-PRODUTOS ODONTOLÓGICOS E HOSPITALARES L (7738)	EUOFARMA	0	2.1300
222	SOLUÇÃO CONSTITUÍDA DE ÁCIDO PERACÉTICO, PERÓXIDO DE HIDROGÊNIO E VEÍCULO ESTABILIZANTE. PRONTO PARA USO - NÃO REQUER DILUIÇÃO NEM ATIVAÇÃO. COMPATÍVEL COM AÇO INOXIDÁVEL, LIGAS DE ALUMÍNIO, TECIDO, PLÁSTICOS, BORRACHAS; PORCELANAS ETC. FRASCO DE 01 LITRO.	L	ALTERMED MAT.MED.HOSPITALAR LTDA (6772)	Ricie-Wirath-Miyuki	0	42,1100
223	Solução de fluoreto de sódio a 0,2% para bochecho, uso semanal. Frasco de 1L. Sabores variados (Morango, Menta, Tutti-Frutti).	L	FUSAO COMERCIO DE PRODUTOS ODONTOLÓGICOS LTDA - ME (8008)	RICIE	0	46.6700
			DENTALMED -DISTRIBUIDORA DE PRODUTOS MEDICOS E OD (8010)	IODONTOSUL	0	6.5500
			DENTAL MED SUL ARTIGOS ODONTOLÓGICOS LTDA (6782)		0	6.6000

ESTADO DE SANTA CATARINA
FUNDO MUNICIPAL DE SAUDE DE JOACABA
ATA DE REGISTRO DE PREÇOS Nº: 7/2014

Página: 72/79

Número do Registro de Preços: 7/2014 Data do Registro: 29/09/2014 Válido até: 29/09/2015						
Objeto da Compra: A presente Licitação tem por objeto o REGISTRO DE PREÇOS para a aquisição de materiais e equipamentos odontológicos, destinados à manutenção dos programas e serviços desenvolvidos pela Secretaria Municipal de Saúde, durante os exercícios financeiros de 2014/2015.						
Item	Especificação	Unid.	Fornecedor	Marca Ofer.	Descto. (%)	Preço Unitário
			SILMES - COM. DE PRODUTOS ODONTOLOGICOS LTDA (7446)	IODONTOSUL	0	7,2700
224	Solução de Hipoclorito de sódio 1% (de Milton) para uso em odontologia - composição: hipoclorito de sódio 12% a 13% -8,4% estabilizante e água deionizada - frasco plástico de 01 litro	UN	FUSAO COMERCIO DE PRODUTOS ODONTOLOGICOS LTDA - ME (8008)	RICE	0	2,3900
			SILMES - COM. DE PRODUTOS ODONTOLOGICOS LTDA (7446)	CICLOFARMA	0	2,6200
			DENTALMED - DISTRIBUIDORA DE PRODUTOS MEDICOS E OD (8010)	ASFER	0	3,1600
225	Solução hemostática à base de cloreto de alumínio, indicado para controle de pequenos sangramentos. Não contém epinefrina - 10 ml.	FR	DENTAL MED SUL ARTIGOS ODONTOLOGICOS LTDA (6782)	HEMOLIQ-TECHNEW	0	9,5000
			SILMES - COM. DE PRODUTOS ODONTOLOGICOS LTDA (7446)	TECHNEW	0	12,4400
			ODONTOMEDI-PRODUTOS ODONTOLÓGICOS E HOSPITALARES L (7738)	BIODINAMICA	0	15,0300
226	Sonda exploradora em aço inox nº 05 - para uso odontológico	UN	MF DE ALMEIDA & CIA. LTDA - ME (7486)	ABC	0	3,3700
			FUSAO COMERCIO DE PRODUTOS ODONTOLOGICOS LTDA - ME (8008)	ABC	0	3,4100
			SILMES - COM. DE PRODUTOS ODONTOLOGICOS LTDA (7446)	LM	0	3,4700

ESTADO DE SANTA CATARINA
FUNDO MUNICIPAL DE SAUDE DE JOACABA
ATA DE REGISTRO DE PREÇOS Nº: 7/2014

Página: 73/79

Número do Registro de Preços: 7/2014 Data do Registro: 29/09/2014 Válido até: 29/09/2015						
Objeto da Compra: A presente Licitação tem por objeto o REGISTRO DE PREÇOS para a aquisição de materiais e equipamentos odontológicos, destinados à manutenção dos programas e serviços desenvolvidos pela Secretaria Municipal de Saúde, durante os exercícios financeiros de 2014/2015.						
Item	Especificação	Unid.	Fornecedor	Marca Ofer.	Desccto. (%)	Preço Unitário
227	SONDA OMS	UN	ALTERMED MAT.MED.HOSPITALAR LTDA (6772)	Cassiflex	0	3,5550
			VANUSA DIAS EIRELI - EPP (7863)	ABC	0	3,6700
			DENTALMED - DISTRIBUIDORA DE PRODUTOS MEDICOS E OD (8010)	GOLGRAN	0	11,9700
			ODONTOMEDI-PRODUTOS ODONTOLÓGICOS E HOSPITALARES L (7738)	GOLGRAN	0	14,2300
			VANUSA DIAS EIRELI - EPP (7863)	ABC	0	14,8400
228	SONDA PERIODONTAL MILIMETRADA EM AÇO INOX.	UN	DENTALMED - DISTRIBUIDORA DE PRODUTOS MEDICOS E OD (8010)	PRATA	0	7,2000
			ALTERMED MAT.MED.HOSPITALAR LTDA (6772)	Cassiflex	0	7,5000
			ROYAL DISTRIBUIDORA LTDA - EPP (7859)	ABC	0	11,5000
229	Spray refrigerante (congelante) para teste de sensibilidade pulpar na temperatura de -50° - 200 ml.	TB	DENTAL MED SUL ARTIGOS ODONTOLOGICOS LTDA (6782)	ENDO ICE-MAQUIRA	0	17,0000
			ODONTOMEDI-PRODUTOS ODONTOLÓGICOS E HOSPITALARES L (7738)	MAQUIRA	0	19,5500
			DENTALMED - DISTRIBUIDORA DE PRODUTOS MEDICOS E OD (8010)	MAQUIRA	0	20,0000

ESTADO DE SANTA CATARINA
FUNDO MUNICIPAL DE SAUDE DE JOACABA

ATA DE REGISTRO DE PREÇOS Nº: 7/2014

Página: 74/79

Número do Registro de Preços: 7/2014 Data do Registro: 29/09/2014 Válido até: 29/09/2015									
Objeto da Compra:ª presente Licitação tem por objeto o REGISTRO DE PREÇOS para a aquisição de materiais e equipamentos odontológicos, destinados à manutenção dos programas e serviços desenvolvidos pela Secretaria Municipal de Saúde, durante os exercícios financeiros de 2014/2015.									
Item	Especificação	Unid.	Fornecedor	Marca Ofer.	Descto. (%)	Preço Unitário	Classif.		
230	SUGADOR DE SALIVA COM PONTEIRA CONFECCIONADA EM PVC MACIO, ATÓXICO, COLORIDO, VAZADA E AROMATIZADA ARTIFICIALMENTE TUTTI-FRUTTI. TUBO TRANSPARENTE COM ARAME EM AÇO. COM 40 UNIDADES.	PCTE	DENTALMED - DISTRIBUIDORA DE PRODUTOS MEDICOS E OD (8010)	INJECTA	0	2,3700	1		
			ODONTOMEDI-PRODUTOS ODONTOLÓGICOS E HOSPITALARES L (7738)	SSPLUS	0	2,3800	2		
			SILMES - COM. DE PRODUTOS ODONTOLÓGICOS LTDA (7446)	SSPLUS	0	2,4200	3		
			ACR MEDCAL PRODUTOS PARA SAUDE LTDA - ME (8009)	SSPLUS	0	2,4300	4		
231	Sugador endodôntico descartável, para tratamento endodôntico, com agulha de plástico maleável. Com 20 unidades.	PCTE	DENTALMED - DISTRIBUIDORA DE PRODUTOS MEDICOS E OD (8010)	WA	0	9,5000	1		
			ACR MEDCAL PRODUTOS PARA SAUDE LTDA - ME (8009)	WA	0	9,8000	2		
			ODONTOMEDI-PRODUTOS ODONTOLÓGICOS E HOSPITALARES L (7738)	V.A.	0	11,0400	3		
232	Sugador cirúrgico descartável. Características: esterilizado individualmente com óxido etileno; perfeito encaixe na mangueira; saída de ar para sucção constante; haste branca e ponteira verde ou roxa; 18 cm de comprimento. Caixa com 20 unidades.	CX	DENTAL MED SUL ARTIGOS ODONTOLÓGICOS LTDA (6782)	MAQUIRA	0	18,0000	1		
			DENTALMED - DISTRIBUIDORA DE PRODUTOS MEDICOS E OD (8010)	PRISMA	0	18,7000	2		

ESTADO DE SANTA CATARINA
FUNDO MUNICIPAL DE SAUDE DE JOACABA
ATA DE REGISTRO DE PREÇOS Nº: 7/2014

Página: 75/79

Número do Registro de Preços: 7/2014			Data do Registro: 29/09/2014		Válido até: 29/09/2015		
Objeto da Compra: A presente Licitação tem por objeto o REGISTRO DE PREÇOS para a aquisição de materiais e equipamentos odontológicos, destinados à manutenção dos programas e serviços desenvolvidos pela Secretária Municipal de Saúde, durante os exercícios financeiros de 2014/2015.							
Item	Especificação	Unid.	Fornecedor	Marca Ofer.	Descto. (%)	Preço Unitário	Classif.
233	TAÇA DE BORRACHA PARA PROFILAXIA ODONTOLÓGICA	UN	ACR MEDCAL PRODUTOS PARA SAUDE LTDA - ME (8009)	MAQUIRA	0	21,6000	3
			MF DE ALMEIDA & CIA LTDA - ME (7486)	PREVEN	0	0,7300	1
			DENTAL MED SUL ARTIGOS ODONTOLOGICOS LTDA (6782)		0	0,8300	2
			SILMES - COM. DE PRODUTOS ODONTOLOGICOS LTDA (7446)	PREVEN	0	0,8700	3
234	TESOURA ISIS CURVA INOX PONTA FINA.	UN	FUSAO COMERCIO DE PRODUTOS ODONTOLOGICOS LTDA - ME (8008)	PREVEN	0	0,8700	4
			FUSAO COMERCIO DE PRODUTOS ODONTOLOGICOS LTDA - ME (8008)	ABC	0	8,7000	1
235	TESOURA IRIS CURVA 11,5 CM	UN	ALTERMED MAT.MED.HOSPITALAR LTDA (6772)	Abc	0	9,2810	2
			FUSAO COMERCIO DE PRODUTOS ODONTOLOGICOS LTDA - ME (8008)	ABC	0	8,7000	1
236	TRICRESOL FORMALINA PARA CURATIVO ENDODONTICO - FRASCO COM 10 ML.	UN	VANUSA DIAS EIRELI - EPP (7863)	ABC	0	9,0500	2
			DENTALMED - DISTRIBUIDORA DE PRODUTOS MEDICOS E OD (8010)	MAQUIRA	0	3,4900	1
			DENTAL MED SUL ARTIGOS ODONTOLOGICOS LTDA (6782)		0	3,5000	2

ESTADO DE SANTA CATARINA
FUNDO MUNICIPAL DE SAUDE DE JOACABA
ATA DE REGISTRO DE PREÇOS Nº: 7/2014

Página: 76/79

Número do Registro de Preços: 7/2014							Data do Registro: 29/09/2014		Válido até: 29/09/2015		
Objeto da Compra:									A presente Licitação tem por objeto o REGISTRO DE PREÇOS para a aquisição de materiais e equipamentos odontológicos, destinados à manutenção dos programas e serviços desenvolvidos pela Secretaria Municipal de Saúde, durante os exercícios financeiros de 2014/2015.		
Item	Especificação	Unid.	Fornecedor	Marca Ofer.	Descto. (%)	Preço Unitário	Classif.				
237	VASELINA SOLIDA FRASCO 50G		ACR MEDCAL PRODUTOS PARA SAUDE LTDA - ME (8009)	BIODINAMICA	0	3,9200	3				
		FR	DENTAL MED SUL ARTIGOS ODONTOLOGICOS LTDA (6782)	RIOQUIMICA	0	3,6000	1				
			DENTALMED - DISTRIBUIDORA DE PRODUTOS MEDICOS E OD (8010)	QUIMIDROL	0	3,7500	2				
			ALTERMED MAT.MED.HOSPITALAR LTDA (6772)	Vic Pharma	0	4,2790	3				
239	Micromotor com design arrojado, com linhas arredondadas. Fabricado em alumínio, com tratamento cromado acetinado. Autoclavável a até 135°C. Ranhuras antiderrapantes e indicação de sentido no anel de regulação de rotação. Conexão Borden Spray Externo ideal para refrigerar a região de corte da broca, em qualquer posição de trabalho, evitando o superaquecimento. Rotação de 5.000 RPM a 20.000 RPM. Possui regulação de rotação/inversão no corpo do micromotor. Pressão de Ar de Trabalho 40 libras (PSI). Acoplamento através do sistema INTRA. Peso aproximado de 75 gramas. Alto Torque. Baixo Ruído de Trabalho. Sistema de tratamento de enrijecimento da camada superficial que assegura a durabilidade da rosca. Proporciona melhor deslizamento da rosca durante o processo de encaixe no terminal. . OBSERVAÇÃO: O Micromotor deverá necessariamente ser da mesma marca que o Item Contra-Ângulo.	UN	ODONTOMEDI-PRODUTOS ODONTOLÓGICOS E HOSPITALARES L (7738)	KAVO	0	390,0000	1				
			PLASMEDIC COM. MAT. P/ USO MÉDICO/LABORATORIAL LTD (7696)	KAVO	0	391,0000	2				
			ALTERMED MAT.MED.HOSPITALAR LTDA (6772)	Kavo	0	413,7820	3				
			SILMES - COM. DE PRODUTOS ODONTOLOGICOS LTDA (7446)	KAVO	0	424,8500	4				

ESTADO DE SANTA CATARINA
FUNDO MUNICIPAL DE SAUDE DE JOACABA
ATA DE REGISTRO DE PREÇOS Nº: 7/2014

Página: 77/79

Número do Registro de Preços: 7/2014			Data do Registro: 29/09/2014		Válido até: 29/09/2015		
Objeto da Compra: A presente Licitação tem por objeto o REGISTRO DE PREÇOS para a aquisição de materiais e equipamentos odontológicos, destinados à manutenção dos programas e serviços desenvolvidos pela Secretaria Municipal de Saúde, durante os exercícios financeiros de 2014/2015.							
Item	Especificação	Unid.	Fornecedor	Marca Ofer.	Descto. (%)	Preço Unitário	Classif.
241	Verniz com flúor que contém 5% de fluoreto de sódio em uma base adesiva de resinas naturais. Embalagem contendo 1 frasco com 10ml de verniz com flúor e 1 frasco com 10 ml de solvente.	UN	VANUSA DIAS EIRELI - EPP (7863)	KAVO	0	424,8500	5
			SILMES - COM. DE PRODUTOS ODONTOLOGICOS LTDA (7446)	FGM	0	10,7900	1
			DENTAL MED SUL ARTIGOS ODONTOLOGICOS LTDA (6782)		0	10,8000	2
			DENTALMED - DISTRIBUIDORA DE PRODUTOS MEDICOS E OD (8010)	FGM	0	11,2000	3

ESTADO DE SANTA CATARINA
FUNDO MUNICIPAL DE SAUDE DE JOACABA
ATA DE REGISTRO DE PREÇOS Nº: 7/2014

Página: 78/79

Número do Registro de Preços: 7/2014		Data do Registro: 29/09/2014		Válido até: 29/09/2015			
Objeto da Compra: A presente Licitação tem por objeto o REGISTRO DE PREÇOS para a aquisição de materiais e equipamentos odontológicos, destinados à manutenção dos programas e serviços desenvolvidos pela Secretaria Municipal de Saúde, durante os exercícios financeiros de 2014/2015.							
Item	Especificação	Unid.	Fornecedor	Marca Ofer.	Descto. (%)	Preço Unitário	Classif.
			FUSAO COMERCIO DE PRODUTOS ODONTOLOGICOS LTDA - ME (8008)	FGM	0	12,3200	4

ESTADO DE SANTA CATARINA
FUNDO MUNICIPAL DE SAUDE DE JOACABA
ATA DE REGISTRO DE PREÇOS Nº: 7/2014

Página: 79/79

Número do Registro de Preços: 7/2014		Data do Registro: 29/09/2014		Válido até: 29/09/2015			
Objeto da Compra: A presente Licitação tem por objeto o REGISTRO DE PREÇOS para a aquisição de materiais e equipamentos odontológicos, destinados à manutenção dos programas e serviços desenvolvidos pela Secretaria Municipal de Saúde, durante os exercícios financeiros de 2014/2015.							
Item	Especificação	Unid.	Fornecedor	Marca Ofer.	Descto. (%)	Preço Unitário	Classif.

(PARTICIPANTES POR PROCESSO - LEGENDA)

REGISTRO DE PREÇOS Nº 7/2014
PROCESSO Nº 23/2014

- (6665) - OLIMED-MATERIAL HOSPITALAR LTDA
- (6772) - ALTERMED MAT.MED.HOSPITALAR LTDA
- (6782) - DENTAL MED SUL ARTIGOS ODONTOLÓGICOS LTDA
- (7446) - SILMES - COM. DE PRODUTOS ODONTOLÓGICOS LTDA
- (7486) - MF DE ALMEIDA & CIA. LTDA - ME
- (7534) - CASA CIRURGICA CHAPECÓ LTDA
- (7696) - PLASMEDIC COM. MAT. P/ USO MÉDICO/LABORATORIAL LTD
- (7738) - ODONTOMEDI-PRODUTOS ODONTOLÓGICOS E HOSPITALARES L
- (7859) - ROYAL DISTRIBUIDORA LTDA - EPP
- (7863) - VANUSA DIAS EIRELI - EPP
- (8007) - DABI ATLANTE S/A INDUSTRIAS MEDICO ODONTOLOGICA
- (8008) - FUSAO COMERCIO DE PRODUTOS ODONTOLÓGICOS LTDA - ME
- (8009) - ACR MEDCAL PRODUTOS PARA SAUDE LTDA - ME
- (8010) - DENTALMED - DISTRIBUIDORA DE PRODUTOS MEDICOS E OD

Joaçaba, 29 de Setembro de 2014.

SIMAE - JOAÇABA**Portaria JHL 180/2014**

PORTARIA SIMAE JHL Nº - 180/2014 DE 30.09.2014

Elisabet Maria Zanela Sartori, Diretora Presidente SIMAE - Serviço Intermunicipal de Água e Esgoto de Joaçaba e Herval D'Oeste e Luzerna-SC, no uso de suas atribuições legais,

RESOLVE:

Art. 1º- Designar Marcos Antônio Fávero, ocupante do cargo de Auxiliar Controle Operacional, enquadrado no P-5, N-1, Ref. G-4, sob nº da CNH 05040248235, para exercer a atividade de Conductor de Veículo da Autarquia, estando autorizado a dirigir o veículo Fiat Doblo Placa MCI 9034, a partir de 01 de outubro de 2014, que será exercida cumulativamente com as atribuições de seu cargo, fazendo jus à um Adicional de 20% (vinte por cento) tendo por base de cálculo a Referência "A", do Nível 1, do Padrão 4, cujo adicional será pago juntamente com os vencimentos de seu cargo, de acordo com Art.36 da Lei Complementar 193 de 06/09/10, proporcional aos dias trabalhados.

Art. 2º- O servidor designado como condutor é responsável pela locomoção de servidores em serviço e no transporte de materiais/equipamentos devendo observar todas as regras do Código de Trânsito Brasileiro - CTB.

Art. 3º- Esta Portaria entrará em vigor a partir de 01 de outubro de 2014, obedecido o disposto no parágrafo único da Lei nº 4.003 de 08 de Julho de 2010.

Publique-se e Registre-se,

Joaçaba-SC, 30 de Setembro de 2014.

Elisabet Maria Zanela Sartori
Diretora Presidente

PORTARIA JHL 181/2014

PORTARIA SIMAE JHL Nº - 181/2014 DE 30.09.2014

Elisabet Maria Zanela Sartori, Diretora Presidente SIMAE - Serviço Intermunicipal de Água e Esgoto de Joaçaba e Herval D'Oeste e Luzerna-SC, no uso de suas atribuições legais,

RESOLVE:

Art. 1º- Revogar a designação da função de Conductor de Viatura do SIMAE, conforme Portaria JHL 124/2014 de 31.07.2014.

Art. 2º- Designar Hélio dos Santos, ocupante do cargo de Encanador, enquadrado no P-4, N-2, Ref. F-5, sob nº da CNH 02448738298, para exercer a atividade de Conductor de Veículo da Autarquia, estando autorizado a dirigir o veículo Fiat Fiorino Placa INK 2963, a partir de 01 de outubro de 2014, que será exercida cumulativamente com as atribuições de seu cargo, fazendo jus à um Adicional de 20% (vinte por cento) tendo por base de cálculo a Referência "A", do Nível 1, do Padrão 4, cujo adicional será pago juntamente com os vencimentos de seu cargo, de acordo com Art.36 da Lei Complementar 193 de 06/09/10, proporcional aos dias trabalhados.

Art. 3º- O servidor designado como condutor é responsável pela locomoção de servidores em serviço e no transporte de materiais/equipamentos devendo observar todas as regras do Código de Trânsito Brasileiro - CTB.

Art. 4º- Esta Portaria entrará em vigor a partir de 01 de outubro de 2014, obedecido o disposto no parágrafo único da Lei nº 4.003 de 08 de Julho de 2010.

Publique-se e Registre-se,

Joaçaba-SC, 30 de setembro de 2014.

Elisabet Maria Zanela Sartori
Diretora Presidente

PORTARIA JHL 182/2014

PORTARIA SIMAE. JHL - Nº 182/2014 01.10.2014

Elisabet Maria Zanela Sartori, Diretora Presidente do SIMAE - Serviço Intermunicipal de Água e Esgoto de Joaçaba, Herval D'Oeste e Luzerna- SC, no uso de suas atribuições legais,

RESOLVE:

Art. 1º - Nomear de acordo com a Lei Complementar 76/2003, tendo em vista a aprovação no Concurso Público realizado conforme Edital nº 1/2014 e a classificação em quinto lugar, na forma do Art. 4º da Lei Complementar nº 193/10 de 06 de setembro de 2010 e nos termos do § 1º, do art. 13, da LC n. 76/2003, do Município de Joaçaba-SC, a Sra: Suzana Farenzena, para o Cargo de Auxiliar de Operações, Padrão-2, Nível-1, Referência-A, lotado na Diretoria Técnica, do Quadro de Pessoal desta Autarquia, regido pelo Estatuto dos Servidores Públicos do Município de Joaçaba, com vencimentos a partir da data da tomada de Posse.

Art. 2º - Esta Portaria entrará em vigor na data de sua assinatura, obedecido o disposto no parágrafo único da Lei nº 4.003 de 08 de Julho de 2010.

Elisabet Maria Zanela Sartori
Diretora Presidente

Joaçaba-SC, 01 de outubro de 2014.

Diante da necessidade dos serviços, tendo em vista a aprovação em 5º Lugar de Suzana Farenzena no Concurso Público de que trata o Edital SIMAE n.º 1/2014, para o Cargo de Auxiliar de Operações de acordo com a Portaria JHL-152/2014 de 22/08/2014, que homologa resultado final do Concurso, comunicamos que V.Sª deverá comparecer ao escritório do SIMAE, sito à Rua Tiradentes, 123, em Joaçaba-SC, no prazo de 30 (trinta) dias a contar da data da publicação desta convocação, para tomar posse no cargo para o qual prestou concurso.

PORTARIA JHL 183/2014

PORTARIA SIMAE. JHL Nº - 183/2014 DE 01.10.2014

Elisabet Maria Zanela Sartori, Diretora Presidente do SIMAE - Serviço Intermunicipal de Água e Esgoto de Joaçaba e Herval D'Oeste e Luzerna-SC, no uso de suas atribuições legais,

RESOLVE:

Art. 1º- ENQUADRAR, o servidor Leandro de Paula ao adicional de insalubridade, grau máximo - 40% do Piso Municipal por desenvolver atividades em condições insalubres, com base no LTCAT - Laudo Técnico das Condições do Ambiente de Trabalho e nos Artigos 9º, 11º, 12º da Lei Complementar 193/2010 de 06.09.2010 e no Decreto nº 3661/2010 da Prefeitura Municipal de Joaçaba.

Art.2º- O direito do servidor ao adicional de insalubridade cessará com a eliminação do risco à sua saúde ou integridade física,

comprovado por laudo e perícias técnicas específicas, determinados pela administração do SIMAE.

Art. 3º- Esta Portaria entrará em vigor a partir de 01 de outubro de 2014, obedecido o disposto no parágrafo único da Lei nº 4.003 de 08 de Julho de 2010.

Publique-se e Registre-se,

Joaçaba-SC, 01 de outubro de 2014.

Elisabet Maria Zanela Sartori
Diretora Presidente

PORTARIA JHL 184/2014

PORTARIA SIMAE. JHL Nº - 184/2014 DE 01.10.2014

Elisabet Maria Zanela Sartori, Diretora Presidente do SIMAE - Serviço Intermunicipal de Água e Esgoto de Joaçaba e Herval D'Oeste e Luzerna-SC, no uso de suas atribuições legais,

RESOLVE:

Art. 1º- ENQUADRAR, o servidor Osmar Antonio Antonelo ao adicional de insalubridade, grau máximo - 40% do Piso Municipal por desenvolver atividades em condições insalubres, com base no LTCAT - Laudo Técnico das Condições do Ambiente de Trabalho e nos Artigos 9º, 11º, 12º da Lei Complementar 193/2010 de 06.09.2010 e no Decreto nº 3661/2010 da Prefeitura Municipal de Joaçaba.

Art.2º- O direito do servidor ao adicional de insalubridade cessará com a eliminação do risco à sua saúde ou integridade física, comprovado por laudo e perícias técnicas específicas, determinados pela administração do SIMAE.

Art. 3º- Esta Portaria entrará em vigor a partir de 01 de outubro de 2014, obedecido o disposto no parágrafo único da Lei nº 4.003 de 08 de Julho de 2010.

Publique-se e Registre-se,

Joaçaba-SC, 01 de outubro de 2014.

Elisabet Maria Zanela Sartori
Diretora Presidente

PORTARIA JHL 185/2014

PORTARIA SIMAE JHL Nº - 185/2014 DE 01/10/2014

Elisabet Maria Zanela Sartori, Diretora Presidente do SIMAE - Serviço Intermunicipal de Água e Esgoto de Joaçaba e Herval D'Oeste e Luzerna-SC, no uso de suas atribuições legais,

RESOLVE:

Art. 1º- ENQUADRAR, o servidor Helison Carvalho Ferreira ao adicional de periculosidade - 30% tendo por base de cálculo o vencimento da Referência "A", do Nível 01, do Padrão correspondente ao seu cargo de lotação, com base no LTCAT - Laudo Técnico das Condições do Ambiente de Trabalho e nos Artigos 10º, 11º, 13º da Lei Complementar 193/2010 de 06.09.2010 e no Decreto nº 3661/2010 da Prefeitura Municipal de Joaçaba.

Art.2º- O direito do servidor ao adicional de periculosidade cessará com a eliminação do risco à sua saúde ou integridade física, comprovado por laudo e perícias técnicas específicas, determinados pela administração do SIMAE.

Art. 3º- Esta Portaria entrará em vigor a partir de 01 de Outubro de 2014, obedecido o disposto no parágrafo único da Lei nº 4.003 de 08 de Julho de 2010.

Publique-se e Registre-se,

Joaçaba-SC, 01 de Outubro de 2014.

Elisabet Maria Zanela Sartori
Diretora Presidente

Lages**PREFEITURA****TP 49-2014 PML**

Prefeitura do Município de Lages
Estado de Santa Catarina
Secretaria da Administração
Executivo de Licitações e Contratos

AVISO DE LICITAÇÃO

Modalidade: TP 49-2014 PML
Objeto: Prestação de Serviços de Construção de Pontilhão na Avenida Belizário Ramos
Tipo: Menor Preço Global
Abertura: 17/10/2014 às 09:00
Valor Estimado: R\$ 57.893,70

A retirada obter-se-á no Executivo de Licitações e Contratos, ao custo de R\$ 10,00, ou pelo site www.lages.sc.gov.br, sem ônus. Maiores informações pelo telefone (49) 3221-1169.

Lages, 30 de setembro de 2014.
Pedro Marcos Ortiz
Secretário de Administração

TERMO DE CONVÊNIO Nº 012/2014 - FME

TERMO DE CONVÊNIO Nº 012/2014 - FME - MUNICÍPIO DE LAGES - SC

O MUNICÍPIO DE LAGES, Estado de Santa Catarina, inscrito no CNPJ sob n.º 82.777.301/0001-90, representado neste ato por seu Prefeito Municipal, Sr. ELIZEU MATTOS, e a Fundação Municipal de Esportes de Lages/SC, inscrita no CNPJ sob o nº 78.497.559/0001-66, com endereço na Avenida Antônio Ribeiro dos Santos, nº400, Bairro da Várzea, em Lages/SC, neste ato representado pelo Superintendente da Fundação Municipal de Esportes, Sr. Armando Melo Júnior, doravante denominados CONCEDENTES e AUTO MECÂNICA BRASIL FUTSAL, inscrita no CNPJ sob o nº 07.862.421/0001-70, com sede a Rua Av. Brasil, nº 1126, na cidade de Lages, Estado de Santa Catarina, neste ato representado por seu Presidente Sr. ADENOR PEREIRA DE SOUZA, CPF nº 304.663.699-72, doravante denominado CONVENIENTE, RESOLVEM celebrar o presente CONVÊNIO, observadas as disposições legais, mediante as cláusulas e condições a seguir estipuladas:

OBJETO: O presente Convênio tem por objeto a participação nos jogos OLESC, jogos e JASC, mediante o custeio de formação e manutenção das equipes de futsal feminino.

VALOR: R\$ 12.000,00 (doze mil reais) em 04 (quatro) parcelas.

VIGÊNCIA: 01/09/2014 a 31/12/2014.

Lages, 01 de outubro de 2014.

Leoberto Leal**PREFEITURA****Primeiro Termo Aditivo A Ata de Registro de Preços Nº 005/2014 - FMS**

PRIMEIRO TERMO ADITIVO A ATA DE REGISTRO DE PREÇOS Nº 005/2014 - FMS
PROCESSO LICITATÓRIO Nº 006/2014
PREGÃO PRESENCIAL Nº 005/2014

PRIMEIRO TERMO ADITIVO A ATA DE REGISTRO DE PREÇOS Nº 005/2014, QUE ENTRE SI CELEBRAM O MUNICÍPIO DE LEOBERTO LEAL E A ANDRÔMEDA DISTRIBUIDORA DE MEDICAMENTOS MATERIAL MÉDICO HOSPITALAR LTDA - ADITIVO DE PREÇO.

CONTRATANTE: O FUNDO MUNICIPAL DE SAÚDE DE LEOBERTO LEAL, pessoa jurídica de direito público, com Sede na Rua Mainolvo Lehmkuhl, nº 20, Bairro Centro, Leoberto Leal/SC, inscrito no CNPJ sob o nº 08.651.832/0001-80, neste ato representado pelo Secretário Municipal da Saúde Senhor VITOR NORBERTO ALVES, doravante denominado simplesmente de CONTRATANTE.

CONTRATADA: A ANDRÔMEDA DISTRIBUIDORA DE MEDICAMENTOS LTDA, pessoa jurídica de direito privado, com sede na Avenida Nereu Ramos, nº 1675-D, Sala 01, Bairro Universitário, Chapecó/SC, inscrita no CNPJ sob o nº 13.568.558/0001-10, neste ato representada pelo Senhor IJOWI TOBIN DILDA, doravante denominado simplesmente de CONTRATADA.

Considerando, a solicitação de Requerimento de Repactuação por parte da Contratada, através do Protocolo/Processo Interno nº 782/2014 e considerando os pareceres emitidos acerca do exposto, resolvem:

Por este instrumento, as partes acima qualificadas ajustam e celebram o presente Termo Aditivo, em conformidade com o disposto na Lei nº 8.666, de 21 de junho de 1993, e suas alterações posteriores, e no Processo Licitatório nº 006/2014 - Pregão Presencial nº 005/2014, mediante as seguintes cláusulas e condições:

CLÁUSULA PRIMEIRA - A Cláusula Terceira da Ata de Registro de Preços 005/2014, passa a vigorar com o acréscimo do inciso I com a seguinte redação:

"CLAUSULA TERCEIRA - DO PREÇO".

I - "O aditivo tem por objeto o reajuste no preço do Diclofenaco Sódico 50mg comprimido, conforme preconiza o § 6º do art. 65 da Lei nº 8.666/93, passando a vigorar a partir desta data, o valor do produto, conforme tabela abaixo:"

GRUPO I - MEDICAMENTOS NÃO SUJEITOS A CONTROLE ESPECIAL:

Item	Descrição	Marca	Percentual de Acréscimo	Preço Unitário
92	Diclofenaco Sódico 50mg comprimido.	Vitamed	72,62%	R\$ 0,0309

CLÁUSULA SEGUNDA - Este Termo Aditivo de Preço vincula as partes a Ata de Registro de Preços nº 005/2014, do Processo de Licitação nº 006/2014, modalidade Pregão Presencial nº 005/2014.

CLÁUSULA TERCEIRA - As partes elegem o foro da Comarca de Ituporanga para dirimir qualquer questão oriunda deste Termo

Aditivo de Preço contratual, com renúncia expressa a qualquer outro, por mais privilegiado.

CLÁUSULA QUARTA - Ficam mantidas as demais cláusulas da Ata de Registro de Preços nº 005/2014.

CLÁUSULA QUINTA - Assim acordadas e ajustadas, Município e Contratada assinam este Termo Aditivo ao Contrato em 02 (duas) vias de igual teor e forma, juntamente com as testemunhas.

CLÁUSULA SEXTA - PUBLICAÇÃO. Esta Ata entra em vigor na data de sua assinatura, condicionada sua validade à publicação no DOM/SC, nos termos do Decreto nº 074/2011.

Leoberto Leal/SC, 05 de setembro de 2014.
JAQUELINE ROSÁLIA GUCHERT HOFFMANN
PRÉGOEIRA MUNICIPAL

ALINE KRAUS	MAYARA CARLA GUCHERT
MEMBRO	MEMBRO

ANDRÔMEDA DISTRIBUIDORA DE MEDICAMENTOS LTDA
EMPRESA VENCEDORA

TESTEMUNHAS:

1- SILVÂNIA CAPISTRANO LOPES 2- LIZANDRO KREUSCH
CPF: 017.410.949-09 CPF: 023.728.959-82

VISTO:
ASSESSOR JURÍDICO

Contrato Nº 045/2014 - PMLL
CONTRATO Nº 045/2014 - PMLL

Quinto Termo Aditivo ao Contrato nº 021/2010, Aditivo de Valores.

A PREFEITURA MUNICIPAL DE LEOBERTO LEAL, Estado de Santa Catarina, localizada na Rua Mainolvo Lehmkuhl, nº 20, inscrito no CNPJ nº 82.924.390/0001-50, através de sua Prefeita Municipal, a Sra. Tatiane Dutra Alves da Cunha, CPF nº 951.539.009-59, doravante denominada CONTRATANTE e a empresa PROACTIVA MEIO AMBIENTE BRASIL LTDA, pessoa jurídica de direito privado, inscrita no CNPJ sob o nº 50.668.722/0019-16, representado pelo Sr. Rubens Oliveira Bastos, CPF nº 185.213.558-15, vencedora da Licitação Pública nº 009/2010 - Tomada de Preços, doravante denominada CONTRATADA, e na presença das testemunhas abaixo, Resolvem as partes de comum acordo, celebrar o Quinto Termo Aditivo ao Contrato nº 021/2010, na forma das Cláusulas que seguem:

Considerando, a solicitação da empresa PROACTIVA, através do Protocolo/Processo Interno nº 2670/2012, que solicita o pagamento da Taxa de Fiscalização de Aterro, instituída pela Lei Complementar nº 45/2011, no Município de Biguaçu;

Considerando, que a empresa vencedora do certame licitatório vem cumprindo com suas obrigações constantes do Contrato nº 021/2010, não constando nada que desabone sua conduta;

Considerando, que a vigência do contrato a ser aditivado é até a data de 28/03/2015;

Considerando, os competentes pareceres do Assessor Jurídico e do Controle Interno do Município, aprovando a atualização monetária aplicada a taxa de fiscalização de aterro - TFA;

Resolvem, as partes, de comum acordo, em decorrência da Tomada de Preço nº 009/2010, celebrar o Quinto Termo Aditivo ao Contrato nº 021/2010 - Preços, com fulcro no art. 65, da Lei nº 8.666 de 21/06/93, mediante sujeição mútua às normas constantes da mesma, a Tomada de Preço nº 009/2010, à proposta, e às seguintes cláusulas contratuais:

CLÁUSULA PRIMEIRA - A Cláusula Quarta do Contrato nº 021/2010, em seu item 4.2 passa a vigorar com o acréscimo do subitem 4.2.5 com a seguinte redação:

“CLÁUSULA QUARTA - DA MEDIÇÃO E REMUNERAÇÃO DOS SERVIÇOS”.

4.2.5 - “O aditivo tem por objetivo a atualização monetária aplicada a taxa de fiscalização de aterro - TFA, sendo que a partir desta data, a mesma será reajustada ao valor de R\$ 5,58 (cinco reais e cinquenta e oito centavos) por tonelada de lixo, a ser depositado no aterro sanitário, de propriedade do Município de Biguaçu, conforme legislação imposta pelo mesmo.”

CLÁUSULA SEGUNDA - Este Termo Aditivo de Preço vincula as partes ao Contrato nº 021/2010, do Processo de Licitação, Tomada de Preços nº 009/2010.

CLÁUSULA TERCEIRA - Ficam mantidas as demais Cláusulas Contratuais.

CLÁUSULA QUARTA - Assim acordadas e ajustadas, Município e Contratada assinam este Termo Aditivo ao Contrato em 02 (duas) vias de igual teor e forma, juntamente com as testemunhas.

CLÁUSULA QUINTA - PUBLICAÇÃO - Este Contrato entra em vigor na data de sua assinatura, condicionada sua validade à publicação no DOM/SC, nos termos do Decreto nº 074/2011.

Leoberto Leal/SC, 30 de setembro de 2014.

TATIANE DUTRA ALVES DA CUNHA Prefeita Municipal Contratante	RUBENS OLIVEIRA BASTOS Proactiva Meio Ambiente Brasil Ltda
---	---

Testemunhas:

SILVÂNIA CAPISTRANO LOPES CPF/MF nº 017.410.949-09	MAYARA CARLA GUCHERT CPF/MF nº 059.319.499-33
---	--

Lindóia do Sul

PREFEITURA

Resolução 08/2014 CMAS - Cofinanciamento Governo Federal

CONSELHO MUNICIPAL DE ASSISTÊNCIA SOCIAL - CMAS
MUNICÍPIO DE LINDÓIA DO SUL
ESTADO DE SANTA CATARINA

RESOLUÇÃO Nº 08/2014

Dispõe sobre a Prestação de Contas referente ao Cofinanciamento Federal referente à gestão de 2013.

O Conselho Municipal de Assistência Social - CMAS, no uso de suas atribuições resolve:

Art. 1º Aprovar prestação de contas apresentada em decorrência da correta aplicação dos recursos do Governo Federal para melhoria da gestão e da prestação de serviços à Assistência Social e ao Centro de Referência da Assistência Social - CRAS.

Art. 2º Reprogramar os saldos remanescentes do total dos recursos recebidos pelo Cofinanciamento Federal no ano de 2013.

Art. 3º Revogam-se as disposições ao contrário.

Art. 4º Esta Resolução entra em vigor na data de sua publicação.

Lindóia do Sul/SC, 29 de Setembro de 2014

Alan Junior Pizzatto

Presidente do CMAS em Exercício

Extrato do Contrato 130/2014

PREFEITURA MUNICIPAL DE LINDÓIA DO SUL
EXTRATO DE CONTRATO
CONTRATO Nº 130/2014 - 1º TA 71/2014

O Prefeito Municipal de Lindóia do Sul/SC torna público que firmou o seguinte contrato:

Contratado: BALBINOT - TERRAPLENAGEM, PAVIMENTAÇÃO E OBRAS LTDA.

Licitação: TOMADA DE PREÇOS Nº 04/2014

Objeto: O presente termo aditivo tem por objeto a reprogramação dos valores constantes na planilha de custos da obra, conforme exigência do BRDE, com conseqüente acréscimo do valor contratual, em decorrência de inclusão de itens não previstos no projeto original, e alteração de outros já existentes, e também a prorrogação do prazo de execução e prazo de vigência contratual em mais 60 dias.

Valor acrescido: R\$ 3.197,70

Vigência: 01 de fevereiro de 2015.

Assinatura: 24 de setembro de 2014.

Pedro Ari Parizotto

Prefeito Municipal

Edital Pregão 70/2014

MUNICÍPIO DE LINDÓIA DO SUL

Estado de Santa Catarina

EDITAL DE PREGÃO PRESENCIAL Nº 55/2014

Pedro Ari Parizotto - Prefeito Municipal, de Lindóia do Sul, SC, torna público que fará realizar, Licitação na modalidade de PREGÃO PRESENCIAL na forma da Lei nº 10.520/02, aquisição de peças para conserto da retro escavadeira Caterpillar modelo 416E, as 08:30 horas do dia 14 de outubro de 2014, com recebimento dos envelopes de documentos e propostas até as 08:15 do mesmo dia, no setor de licitações, situada na Rua Tamandaré, 98, junto ao Prédio da Prefeitura Municipal de Lindóia do Sul, SC. Neste mesmo local, no horário de expediente, ou pelo site www.lindoiadosul.sc.gov.br, poderá ser obtido a íntegra do edital, assim como, demais informações pelo telefone (0xx49) 3446.11.77.

Lindóia do Sul - SC, 30 de setembro de 2014.

Pedro Ari Parizotto

Prefeito Municipal

Luzerna

PREFEITURA

Lei 1262

LEI Nº 1262 de 30 de setembro de 2014.

"AUTORIZA O MUNICÍPIO DE LUZERNA(SC) A FIRMAR CONVÊNIO COM A ASSOCIAÇÃO DE COMERCIANTES INDUSTRIAIS E ARTESÃOS DE LUZERNA/ACIAL PARA DESENVOLVIMENTO DO PROJETO NATAL E DÁ OUTRAS PROVIDÊNCIAS."

JULIANO SCHNEIDER, Prefeito Municipal de Luzerna(SC) em exercício,

Faço saber a todos os habitantes deste Município, que a Câmara de Vereadores aprovou e eu sanciono a seguinte,

LEI:

Art.1º- Fica o Chefe do Poder Executivo Municipal autorizado a firmar TERMO DE CONVÊNIO com a ASSOCIAÇÃO DE COMERCIANTES INDUSTRIAIS E ARTESÃOS DE LUZERNA/ACIAL, sociedade civil, sem fins lucrativos, inscrita no CNPJ/MF sob o nº 00.377.126/0001-80, com sede neste Município de Luzerna(SC).

Art.2º- O objeto do convênio de que trata o artigo anterior é a cooperação financeira do Município, destinados ao pagamento de despesas com atividades culturais, decorrentes da realização do PROJETO "NATAL DA FAMÍLIA", conforme Plano de Trabalho, parte integrante desta Lei.

Art.3º- A participação do Município consistirá no repasse de R\$ 40.000,00 (quarenta mil reais) a serem pagos no decorrer do mês de outubro do corrente ano.

§1º- O repasse fica condicionado à apresentação dos comprovantes de regularidade fiscal (Certidões Negativas de Débitos).

§2º- O Município responsabilizar-se-á ainda pela sonorização, iluminação, tendas e palcos, contratados através de Processo Licitatório específico.

Art.4º- A prestação de contas referente ao repasse deverá ser realizada até 31 de janeiro de 2015, constando os documentos previstos nas normas definidas pelo Tribunal de Contas do Estado de Santa Catarina.

Art. 5º - Para atender as despesas decorrentes da presente lei, fica o Chefe do Poder Executivo Municipal autorizado a utilizar recursos da seguinte rubrica orçamentária: Secretaria de Desenvolvimento Econômico - 1501.23.691.0100.2048 - Programação de Natal - Categoria Econômica - 3.3.50.00.00 - Transferências Financeiras a Instituições Privadas sem fins lucrativos.

Art. 6º- Esta Lei entrará em vigor na data de sua publicação.

Luzerna(SC), 30 de setembro de 2014.

JULIANO SCHNEIDER

Prefeito Municipal em exercício

LEI 1263

LEI Nº 1263 de 30 de setembro de 2014.

"ELEGE O ENTE REGULADOR DOS SERVIÇOS DE SANEAMENTO DO MUNICÍPIO DE LUZERNA(SC) E DÁ OUTRAS PROVIDÊNCIAS."

JULIANO SCHNEIDER, Prefeito Municipal de Luzerna(SC), em exercício,

Faço saber a todos os habitantes deste Município, que a Câmara de Vereadores aprovou e eu sanciono a seguinte,

LEI:

Art. 1º - Nos termos do Parágrafo Único do art. 20 da Lei Federal nº 11.445/07, fica eleito como ENTE REGULADOR DOS SERVIÇOS DE SANEAMENTO do MUNICÍPIO DE LUZERNA(SC), englobando água e esgoto, o CONSÓRCIO INTERMUNICIPAL DE SANEAMENTO AMBIENTAL - CISAM Meio Oeste, o qual exercerá a regulação por meio de seu Órgão Regulador, denominado CISAM-REG, o qual se constitui, nos termos da Cláusula Trigésima Segunda do Contrato de Consórcio Público (Protocolo de Intenções) e art. 33 do Estatuto do Consórcio, em órgão de natureza consultiva e deliberativa do CISAM Meio Oeste destinado ao exercício da atividade regulatória dos serviços de saneamento em proveito dos municípios consorciados.

Art.2º- O funcionamento, composição e procedimentos do CISAM-REG serão os estabelecidos em Resoluções próprias do CISAM Meio Oeste.

Art.3º- Diante da inserção do CONTRATO DE CONSÓRCIO PÚBLICO, do Estatuto do Consórcio e de todas as normas derivadas desses instrumentos no ordenamento jurídico do Município, fica criado o preço de regulação (PR), com a finalidade de promover o adequado custeio e sustentabilidade das atividades regulatórias a serem desenvolvidas pelo CISAM-REG, cujos valores serão fixados por meio de Resoluções aprovadas na Assembléia Geral do CISAM Meio Oeste.

Art. 4º- Esta Lei entrará em vigor na data de sua publicação.

Luzerna(SC), 30 de setembro de 2014.

JULIANO SCHNEIDER

Prefeito Municipal em exercício

Decreto 1891

DECRETO Nº 1891 de 30 de setembro de 2014.

"ANULA E SUPLEMENTA DOTAÇÕES ORÇAMENTÁRIAS QUE ESPECIFICA".

JULIANO SCHNEIDER, Prefeito Municipal em exercício de Luzerna(SC), no uso de atribuições que lhe são conferidas pelo art. 21 da Lei nº 1171 de 12 de novembro de 2013,

DECRETA:

Art.1º - Ficam anuladas parcialmente ou na sua totalidade, nas Atividades abaixo discriminadas, as Modalidades de Aplicação das despesas:

Unidade Gestora: PREFEITURA MUNICIPAL DE LUZERNA
GABINETE DO PREFEITO

Atividade - 04.122.0004.2002 - Manutenção do Gabinete do Prefeito

Categoria Econômica - 3.1.90.00.00 - Aplicações Diretas - Pessoal e Encargos Sociais

Fonte 00 - Recursos Ordinários R\$ 10.000,00

ASSESSORIA JURÍDICA

Atividade - 04.122.0004.2004 - Manutenção da Assessoria Jurídica
 Categoria Econômica - 3.1.90.00.00 - Aplicações Diretas - Pessoal e Encargos Sociais
 Fonte 00 - Recursos Ordinários
 R\$ 1.000,00

SECRETARIA DA EDUCAÇÃO, CULTURA E ESPORTES

Atividade - 12.365.0031.2038 - Manutenção da Educação Infantil
 Categoria Econômica - 4.4.90.00.00 - Aplicações Diretas - Investimentos
 Fonte 01 - Receita de Impostos e Transferência de Impostos Educação..R\$ 20.000,00

SECRETARIA DE OBRAS E SERVIÇOS

Atividade - 26.782.0067.2060 - Manutenção e Conservação das Estradas Vicinais do Município
 Categoria Econômica - 3.1.90.00.00 - Aplicações Diretas - Pessoal e Encargos Sociais
 Fonte 00 - Recursos Ordinários
 R\$ 5.000,00
 Categoria Econômica - 4.4.90.00.00 - Aplicações Diretas - Investimentos
 Fonte 00 - Recursos Ordinários
 R\$ 4.150,00

TOTAL ANULADO
 . R\$ 40.150,00

Art.2º- Por conta dos recursos a que se refere o artigo anterior, fica suplementadas as dotações atribuídas às Atividades abaixo discriminadas:

Unidade Gestora: PREFEITURA MUNICIPAL DE LUZERNA**GABINETE DO PREFEITO**

Atividade - 04.122.0004.2002 - Manutenção do Gabinete do Prefeito
 Categoria Econômica - 3.3.90.00.00 - Aplicações Diretas - Outras Despesas Correntes
 Fonte 00 - Recursos Ordinários
 R\$ 10.000,00

ASSESSORIA JURÍDICA

Atividade - 04.122.0004.2004 - Manutenção da Assessoria Jurídica
 Categoria Econômica - 3.3.90.00.00 - Aplicações Diretas - Outras Despesas Correntes
 Fonte 00 - Recursos Ordinários
 R\$ 1.000,00

SECRETARIA DA EDUCAÇÃO, CULTURA E ESPORTES

Atividade - 12.365.0031.2038 - Manutenção da Educação Infantil
 Categoria Econômica - 3.3.90.00.00 - Aplicações Diretas - Outras Despesas Correntes
 Fonte 01 - Receita de Impostos e Transferência de Impostos Educação..R\$ 20.000,00

SECRETARIA DE OBRAS E SERVIÇOS

Atividade - 26.782.0067.2060 - Manutenção e Conservação das Estradas Vicinais do Município
 Categoria Econômica - 3.3.90.00.00 - Aplicações Diretas - Outras Despesas Correntes
 Fonte 00 - Recursos Ordinários
 R\$ 9.150,00

TOTAL SUPLEMENTADO R\$ 40.150,00

Art. 3º - Este Decreto entrará em vigor na data de sua publicação.

Luzerna(SC), 30 de setembro de 2014.

JULIANO SCHNEIDER

Prefeito Municipal em exercício

Decreto 1892

DECRETO Nº 1892 de 30 de setembro de 2014.

"ABRE CRÉDITOS ADICIONAIS SUPLEMENTARES AO ORÇAMENTO DA PREFEITURA MUNICIPAL DE LUZERNA PARA O EXERCÍCIO DE 2014".

JULIANO SCHNEIDER, Prefeito Municipal em exercício de Luzerna(SC), no uso das atribuições legais que lhe confere o inciso II, do art.22, da Lei nº 1.171, de 12 de novembro de 2013,

DECRETA:

Art.1º - Fica aberto um CRÉDITO ADICIONAL SUPLEMENTAR no valor de R\$ 65.751,50 (sessenta e cinco mil, setecentos e cinquenta e um reais e cinquenta centavos) à conta do superávit financeiro do exercício de 2013, apurado na fonte de recursos próprios ordinários, criando a Fonte de Recursos e Valor no Orçamento do Município para 2014, atribuído às Atividades e Encargos Especiais:

Unidade Gestora - PREFEITURA MUNICIPAL DE LUZERNA**04. ASSESSORIA JURÍDICA**

Atividade - 04.122.0004.2004 - Manutenção da Assessoria Jurídica
 Categoria Econômica - 3.1.90.00.00 - Aplicações Diretas - Pessoal e Encargos Sociais
 Fonte 300 - Recursos Ordinários
 R\$ 34.600,00

05. ASSESSORIA DE PLANEJAMENTO

Atividade - 04.122.0004.2005 - Manutenção da Assessoria e Planejamento
 Categoria Econômica - 3.1.90.00.00 - Aplicações Diretas - Pessoal e Encargos Sociais
 Fonte 300 - Recursos Ordinários
 R\$ 18.000,00

06.SECRETARIA DA FAZENDA E ADMINISTRAÇÃO

Encargos Especiais - 28.845.0000.0014 - Pagamento de Contribuição ao PASEP
 Categoria Econômica - 3.3.90.00.00 - Aplicações Diretas - Outras Despesas Correntes
 Fonte 300 - Recursos Ordinários
 R\$ 10.000,00

09. SECRETARIA DA AGRICULTURA E MEIO AMBIENTE

Atividade - 20.602.0052.2044 - Apoio a Bacia Leiteira e Melhoria Genética do Gado Bovino
 Categoria Econômica - 3.3.90.00.00 - Aplicações Diretas - Outras Despesas Correntes
 Fonte 300 - Recursos Ordinários
 R\$ 3.151,50

TOTAL SUPLEMENTADO
 R\$ 65.751,50

Art.2º - É parte integrante deste Decreto, o Anexo 14 da Lei 4.320/64 - Balanço Patrimonial de 2013.

Art. 3º - Este Decreto entrará em vigor na data de sua publicação.

Luzerna(SC), 30 de setembro de 2014.

JULIANO SCHNEIDER

Prefeito Municipal em exercício

Receitas Federais do Dia 29/09/2014**ESTADO DE SANTA CATARINA
PREFEITURA MUNICIPAL DE LUZERNA**

Betha Sistemas

Exercício de 2014

Data do Recebimento: 29/09/2014

Notificação de Recebimento Recursos Federais

O Município de Luzerna/SC, nos termos da Lei Federal n. 9.452/97, notifica os partidos políticos, sindicatos de trabalhadores e entidades empresariais com sede no Município, a liberação dos seguintes recursos do Governo Federal:

Espécie		Recebido no Período
Receitas Orçamentárias		4.603,19
4.1.7.2.4.00.00.00.00	TRANSFERENCIAS MULTIGOVERNAMENTAIS	4.603,19
4.1.7.2.4.01.00.00.00	Transf. de Recursos do FUNDEB	4.603,19
4.1.7.2.4.01.01.00.00	Transf. de Recursos do FUNDEB 60%	2.761,91
4.1.7.2.4.01.02.00.00	Transf. de Recursos do FUNDEB	1.841,28

Luzerna, 30/09/2014

ANGELO BRANDALISE JUNIOR

SECRETÁRIO DA FAZENDA E ADMINISTRAÇÃO

MARIA INES DALLOLMO DALLA COSTA

CONTADORA - CRC/SC 020394/O-8

Macieira**PREFEITURA****Retificação Portaria 3221**

PORTARIA N.º 3221/2014

Conceder Férias e Conversão de Férias ao Servidor que Especifica

O PREFEITO MUNICIPAL DE MACIEIRA, no uso de suas atribuições legais, e de acordo com a Lei Complementar nº 002, de 19/06/1995, Art.110 (Estatuto dos Servidores Públicos).

RESOLVE:

Art. 1º - CONCEDER ao Servidor Público Municipal Ailson Gomes, lotado na Secretaria de Agricultura e Meio Ambiente, 15 dias de férias, no período de 08/09/2014 a 23/09/2014, .

Registre-se e Publique-se.

Prefeitura Municipal de Macieira,
em 10 de setembro de 2014.

Emerson Zanella
Prefeito Municipal

Mafra**PREFEITURA****Edital de Pregão Presencial - Registro de Preços Nº 156/2014**

PREFEITURA DO MUNICIPIO DE MAFRA

ESTADO DE SANTA CATARINA

DEPARTAMENTO DE LICITAÇÕES

EDITAL DE PREGÃO PRESENCIAL - REGISTRO DE PREÇOS Nº 156/2014

O MUNICÍPIO DE MAFRA torna público que estará realizando REGISTRO DE PREÇOS para aquisição de materiais de limpeza e utensílios, destinados as Escolas Municipais e Centros de Educação Infantil, através da Secretaria Municipal de Educação, conforme quantidades e especificações constantes do Anexo I - TERMO DE REFERÊNCIA. Os protocolos dos envelopes poderão ser feitos até as 08h30min do dia 14/10/2014, hora e data da abertura da sessão. Base legal: Lei nº 10.520 de 17 de Julho de 2002, com aplicação subordinada à lei nº 8.666/93 e suas alterações posteriores, Decreto Municipal nº 3.089 de 28 de Janeiro de 2008. O inteiro teor deste Ato Convocatório encontra-se a disposição dos interessados no Departamento de Licitações, na Praça Desembargador Flávio Tavares, nº 12, Centro. O horário de funcionamento da Prefeitura é das 08:00 às 12:00 e das 13:30 às 17:00 horas pelos Fones (47) 3641-4003 ou 4061.

Mafra (SC), 30 de setembro de 2014.

Roberto Agenor Scholze
Prefeito Municipal

Diego Ricardo Krachinski
Pregoeiro Municipal

Maracajá

PREFEITURA

Lei 999/2014

LEI Nº 999 DE 30 DE SETEMBRO DE 2014.

AUTORIZA O PAGAMENTO DE MULTA AO MINISTÉRIO DA FAZENDA EM RAZÃO DO PROCESSO ADMINISTRATIVO FISCAL Nº 11516.722827/2012-26 DÁ OUTRAS PROVIDÊNCIAS.

WAGNER DA ROSA, Prefeito Municipal de Maracajá, faço saber a todos os habitantes do Município que a Câmara de Vereadores aprovou e eu sanciono a seguinte Lei:

Art. 1º Fica o Chefe do Poder Executivo Municipal, autorizado a pagar multa referente ao auto de infração DEBCAD nº 51.029.042-6 (CFL-78) no valor de R\$ 7.000,00 (sete mil reais) mais juros e/ou encargos calculados no dia do pagamento, ao Ministério da Fazenda Nacional, em razão de penalidades aplicadas nos autos do Processo Administrativo Fiscal nº 11516.722827/2012-26.

Art. 2º A aplicação de multa originou-se pelo recolhimento com valores de compensações indevidas de Fundo de garantia do tempo de Serviço e Informações a Previdência Social - GFIPs, das competências 10/2007 a 10/2008.

Art. 3º As compensações realizadas no período definido no art. 2º deste decreto, referem-se a contribuições previdenciárias incidentes sobre subsídios pagos a prefeito, vice-prefeito e vereadores, no período de Outubro de 2007 à Outubro de 2008.

Art. 4º Anexo, Relatório fiscal referente ao processo Administrativo Fiscal nº COMPROT 11516.722827/2012-26, Auto de Infração DEBCAD nº 51.029.042-6 (CFL-78) que apresenta as razões da autuação e demonstrativo do cálculo da multa aplicada ao município de Maracajá/SC.

Art. 5º As despesas com este pagamento serão custeadas com dotação própria do exercício 2014.

Art. 6º Esta Lei entra em vigor na data de sua publicação.

Art. 7º Revogam-se as disposições em contrário.

Município de Maracajá, Gabinete do Prefeito,
30 de Setembro de 2014.

Wagner da Rosa
Prefeito Municipal

Registrada e Publicada a presente Lei na Secretaria de Administração em 30 de setembro de 2014.

Valmir Carradore
Secretário de Administração

Lei 998/2014

LEI Nº 998 DE 24 DE SETEMBRO DE 2014.

DISPÕE SOBRE A DENOMINAÇÃO DE RUA E DÁ OUTRAS PROVIDÊNCIAS.

Wagner da Rosa, Prefeito Municipal de Maracajá, Estado de Santa Catarina, faz saber a todos os habitantes deste município que a Câmara Municipal aprovou e ele sanciona a seguinte Lei:

Art. 1º A Rua MAR nº 103, localizada no bairro Centro, no Município de Maracajá, passa a denominar-se Rua "VALDIR CARRADORE".

Art. 2º Esta Lei entra em vigor na data de sua publicação.

Art. 3º Revogam-se as disposições em contrário.

Município de Maracajá/SC, Gabinete do Prefeito,
24 de Setembro de 2014.

Wagner da Rosa
Prefeito Municipal

Registrada e Publicada a presente Lei na Secretaria de Administração Municipal em 24 de Setembro de 2014.

Valmir Carradore
Secretário de Administração

Lei 997/2014

LEI Nº 997 DE 10 DE SETEMBRO DE 2014.

HOMOLOGA O LEVANTAMENTO DOS BENS PATRIMONIAIS DA PREFEITURA MUNICIPAL DE MARACAJÁ, E DÁ OUTRAS PROVIDÊNCIAS.

Wagner da Rosa, Prefeito Municipal de Maracajá, faz saber a todos os habitantes deste município que a Câmara Municipal de Vereadores aprovou e ele sanciona a seguinte lei:

Art. 1º Fica homologado o inventário patrimonial dos bens móveis pertencentes à Prefeitura Municipal de Maracajá, incluindo os bens em poder da Câmara de Vereadores, conforme relação especificando os bens e respectivos valores de avaliação, de forma individualizada, importando em R\$ 3.466.572,00 (três milhões, quatrocentos e sessenta e seis mil, quinhentos e setenta e dois reais), na data base de 30 de junho de 2014.

Parágrafo único - Os bens móveis homologados de que trata o caput deste artigo estão relacionados no Anexo I desta Lei, divididos por Departamentos e/ou Secretarias Municipais.

Art. 2º Os bens materiais constituídos por esta Lei, deverão obrigatoriamente:

I - Possuir placa de identificação própria para cada bem material, com as seguintes informações mínimas:

a) Identificação do Município;

b) Brasão do Município;

c) Número de identificação ordinal, sequencial e iniciado em 0001, iniciado com a palavra Patrimônio (ex: Patrimônio 0001);

II - Ser cadastrado em sistema gerencial de informática, próprio de patrimônio, com todas as informações necessárias para a identificação, valoração e depreciação do bem;

III - Ser relacionados e fixados em cada setor com a assinatura do fiscal de patrimônio e o responsável pelo setor onde o bem se encontrar;

IV - Ser anualmente recadastrado ou conferido e depreciado conforme a legislação vigente;

Art. 3º Ficam extintos do patrimônio público do município, todos os bens móveis inservíveis não relacionados no Anexo I desta Lei e que estiverem de posse do poder público municipal.

§ 1º Os bens que se enquadrarem na condição do caput deste artigo, serão incinerados, desmontados, doados a entidades do município, reciclados ou descartados no Centro de Triagem de Resíduos Sólidos do município de Maracajá.

§ 2º Para os fins desta Lei consideram-se bens móveis inservíveis os bens desativados, obsoletos, sem previsão de utilização ou aqueles em que o modelo ou padrão não mais atendam às necessidades para qual foram adquiridos, exigindo a substituição por outros de nova geração, que venham atender às necessidades do órgão.

Art. 4º O Serviço de Contabilidade fica autorizado a proceder os lançamentos de ajuste dos valores registrados sinteticamente no Sistema Patrimonial, adequado aos valores do inventário.

Art. 5º Em até 180 (cento e oitenta dias) após a publicação desta Lei, todos os bens móveis materiais constantes no Anexo I desta Lei serão cadastrados em sistema de informática próprio e catalogados com plaquetas de identificação.

Art. 6º Para todos os bens imóveis, registrados no Cartório de Registro de Imóveis da Comarca, serão lançados como patrimônio público municipal.

Parágrafo único - Os bens imóveis serão registrados, após consulta no Cartório de Registro de Imóveis da Comarca, através de certidão atualizada de imóveis em nome do Município de Maracajá, com o respectivo número de matrícula, para emissão de certidão atualizada de imóvel de cada bem relacionado.

Art. 7º A regulamentação desta Lei se dará por ato próprio do prefeito municipal.

Art. 8º Em até 180 (cento e oitenta) dias após a sua publicação, esta lei será executada em sua plenitude, conforme determinado nos artigos que a compõe.

Art. 9º Esta Lei entra em vigor após sua publicação, ficando revogadas todas as disposições em contrário.

Município de Maracajá/SC, Gabinete do Prefeito,
10 de Setembro de 2014.

Wagner da Rosa
Prefeito Municipal

Registrada e Publicada a presente Lei Municipal na Secretaria de Administração em 10 de Setembro de 2014.

Valmir Carradore
Secretário de Administração

Anexo I

Patrimônio Público Municipal de Maracajá
Relação de Bens Móveis

Código: 01
Setor: Gabinete do Prefeito
Unidade: Sala do Prefeito

QTDE	OBJETO	DESCRIÇÃO	VALOR DE AVALIAÇÃO EM REAIS
01	ESTANTE	ESTANTE EM MADEIRA TIPO MOGNO, 06 GAVETAS, 06 PORTAS INFERIORES, 06 PORTAS SUPERIORES, 02 PORTAS LATERAIS, MEDINDO 3.08M X 0.50M X 2.63M	R\$ 2.500,00
01	CADEIRA	CADEIRA GIRATORIA RETÁTIL COM BRAÇO NA COR PRETO, TIPO EXECUTIVA, COM REGULAGEM DE ALTURA	R\$ 870,00
01	AR CONDICIONADO	CONDICIONADOR DE AR SPLIT QUENTE E FRIO 9000 BTUS MARCA GREE	R\$ 1.100,00
01	MESA	MESA DE MADEIRA MAÇA TIPO MOGNO, MEDINDO 1.20M X 3.00M X 0.80M COM TAMPO DE VIDRO	R\$ 3.800,00
01	MESA	MESA EM MDF COR MOGNO, 03 GAVETAS COM CHAVES, MEDINDO 1.34 X 0.82 X 0.74	R\$ 450,00
01	CANTONEIRA	CANTONEIRA EM MDF, COR BRANCA PARA JUNÇÃO DE MESAS	R\$ 180,00
01	MESA	MESA EM MDF COR MOGNO, MEDINDO 0.82M X 0.83M X 0.74M	R\$ 360,00
01	GAVETEIRO	GAVETEIRO COR MOGNO EM MADEIRA, COM 04 GAVETAS, MEDINDO 0,45M X 0,62M X 0,51M	R\$ 250,00
01	FRIGOBAR	REFRIGERADOR FRIGOBAR MARCA CONSUL COR BRANCA 220V	R\$ 220,00
01	PAINEL	PAINEL PARA TV EM MDF COM NICHOS MEDINDO 1.00 M X 1.40M COR TABACO	R\$ 900,00
01	TV	TELEVISOR EM LCD 42 PÓLEGADAS, 220 V, MARCA LG	R\$ 1.890,00

01	DVD	APARELHO DE DVD, ENTRADA USB, MARCA LG	R\$ 150,00
01	ANTENA	ANTENA PARA-BÓLICA COM RECEPTOR, MARCA ELSYS	R\$ 560,00
01	PORTA BANDEIRA	PORTA BANDEIRA EM MADEIRA, COR MOGNO, COM 03 CANAIS	R\$ 90,00
03	MASTRO	MASTRO EM AÇO INOX PARA BANDEIRAS (BRASIL, ESTADO E MUNICÍPIO)	R\$ 55,00
02	CADEIRA	CADEIRA SIM-PLES DE FERRO, COM 04 PÉS, ESTOFADO EM COURINO PRETO	R\$ 120,00
01	IMPRESSORA	MULTIFUNCIONAL JATO DE TINTA MARCA HP, SENDO: FAX, IMPRESSORA, SCANNER, TELEFONE	R\$ 270,00
01	MESA	MESA PARA TELEFONE EM MADEIRA, COM RODAS, MEDINDO 0.36M X 0.45M X 0.68M	R\$ 70,00
01	NOTEBOOK	NOTEBOOK COM-PAQ PRESARIO CQ43-215BR, INTEL CORE I5-2410M, 2GB RAM, 500GB HD, WLAN, TELA 14", WINDOWS 7, WEBCAM HP	R\$ 1.600,00
01	QUADRO	QUADRO COM FOTO AÉREA DO MUNICÍPIO DE MARACAJÁ MEDINDO 2,70M X 0,90M	R\$ 1.100,00
01	QUADRO	QUADRO COM FOTO AÉREA DO MUNICÍPIO DE MARACAJÁ MEDINDO 1,95M X 1,20M	R\$ 1.100,00
01	TELEFONE	TELEFONE IN-TELBRAS SÉRIE 700547/97B, COM AGENDA E IDENTIFICADOR DE CHAMADAS, MODELO ROLD-SOFT IDC	R\$ 110,00
		TOTAL	17.975,00
		
		
		

Código: 02
Setor: Gabinete do Prefeito
Unidade: Chefia de Gabinete

QTDE	OBJETO	DESCRIÇÃO	VALOR DE AVALIAÇÃO EM REAIS
01	COMPUTADOR	COMPUTADOR AMD ATHLON II X4645, PROCESSADOR 2.20 GHZ, MEMORIA 8GB, S0 64 BITS, HD 270 GB, CD ROM LG, TECLADO MOUSE, CAIXA DE SOM	R\$ 2.800,00
01	MONITOR	MONITOR "AOC" LCD 21 POLEGADAS	R\$ 500,00
01	IMPRESSORA	IMPRESSORA LAZER COLORIDA HP LASERJET 200 COLOR MFP R276 NW MULTIFUNCIONAL, NA COR PRETA	R\$ 1.860,00
01	MESA	MESA EM MDF COM 03 GAVETAS, 02 COM CHAVE, MEDINDO 0.68M X 1.20M X 0.75M, COR OVO	R\$ 450,00
01	CANTONEIRA	CANTONEIRA EM MDF PARA LIGAÇÃO DE MESA	R\$ 120,00
01	MESA	MESA EM MDF PARA COMPUTADOR, MEDINDO 0.68M X1.00M X 0.75M, COR OVO, PRATELEIRA DESLIZANTE PARA TECLADO	R\$ 355,00
01	MESA	MESA PARA IMPRESSORA, PÉS DE FERRO, TAMPO EM MDF NA COR OVO, MEDINDO 0.50M X 0.70M X 0.75M	R\$ 100,00
01	GAVETEIRO	GAVETEIRO COM CHAVE EM MDF, COM 05 GAVETAS COM CHAVE, MEDINDO 0.50M X 0.50M X 0.90M, NA COR OVO	R\$ 320,00
01	GAVETEIRO	GAVETEIRO COM CHAVE EM MDF, COM 04 GAVETAS COM CHAVE, MEDINDO 0.46M X 0.47M X 0.70M, NA COR OVO	R\$ 240,00

01	MESA	MESA EM MDF, COM 03 GAVETAS COM CHAVE, MEDINDO 0.68M X 1.51M X 0.76M, NA COR OVO	R\$ 390,00
01	MESA	MESA PARA IMPRESSORA, PÉS DE FERRO, TAMPO EM MDF, MEDINDO 0.56M X 0.45M X 0.65M, NA COR OVO	R\$ 100,00
03	CADEIRA	CADEIRA SIMPLES, PÉS DE FERRO NA COR PRETA, ESTOFADO NA COR VERMELHA, COM ENCOSTO RETRÁTIL	R\$ 80,00
01	CADEIRA	CADEIRA SIMPLES, PÉS DE FERRO NA COR PRETA, ESTOFADO NA COR VERMELHA	R\$ 60,00
01	CADEIRA	CADEIRA GIRATÓRIA TIPO PRESIDENTE, COM REGULAGEM DE ENCOSTO E ALTURA, RODAS GIRATÓRIAS, ESTOFAMENTO EM VELUDO, TODA EM COR PRETA	R\$ 900,00
01	CADEIRA	CADEIRA GIRATÓRIA TIPO SE-RETÁRIA, COM REGULAGEM DE ALTURA, RODAS GIRATÓRIAS, ESTOFAMENTO EM CORINO, TODA EM COR PRETA	R\$ 220,00
01	ESTANTE	ESTANTE EM MADEIRA, COR MOGNO, COM 06 PORTAS SUPERIORES, 06 PORTAS INFERIORES, 02 PORTAS LATERIAS, 04 PRATELEIRAS, 06 GAVETAS, MEDINDO 3.08M X 2.62M X 0.45M	R\$ 2.500,00
01	CALCULADORA	CALCULADORA PROFISSIONAL PROCALC PR 3100, ELÉTRICA 220V, COM SUPORTE PARA BOBINA DE PAPEL, DIVERSAS FUNÇÕES PROGRAMADAS	R\$ 190,00

01	IMPRESSORA	IMPRESSORA LAZER, TONNER PRETO, SAMSUNG LASERJET SCX-4833FD, MULTIFUNCIONAL, NA COR CINZA	R\$ 1.300,00
01	CONDICIONADOR DE AR	CONDICIONADOR DE AR SPLIT MARCA MIDEA 18000 BTUS QUENTE E FRIO	R\$ 1.700,00
01	QUADRO	QUADRO COM FOTO AÉREA DO MUNICÍPIO DE MARACAJÁ MEDINDO 1,95M X 1,20M	R\$ 1.100,00
01	COMPUTADOR	COMPUTADOR INTEL CORE I5 3330, PROCESSADOR 3.00 GHZ, MEMORIA 8GB RAM, SO 64 BITS, HD 500 GB, CD ROM COMPACT DISC, TECLADO, MOUSE, CAIXA DE SOM	R\$ 1.400,00
		TOTAL	16.845,00

Código: 03

Setor: Gabinete do Prefeito

Unidade: Sala do Vice-Prefeito

QTDE	OBJETO	DESCRIÇÃO	VALOR DE AVALIAÇÃO EM REAIS
01	MESA	MESA DE MADEIRA EM CEREJEIRA, COR MAR-ROON, MEDINDO: 1.70M X 0.70M X 0.80M, COM 06 GAVETAS	R\$ 200,00
01	CADEIRA	CADEIRA GIRATÓRIA, COM REGULAGEM DE ALTURA, COM ASSENTO E ENCOSTO EM TECIDO VERMELHO	R\$ 150,00
02	CADEIRA	CADEIRA DE FERRO COM ASSENTO E ENCOSTO DE TECIDO NA COR VERMELHO	R\$ 100,00
01	ARMARIO	ARMARIO COM 02 PORTAS E 03 PRATELEIRAS, MEDINDO: 1.60M X 0.90M X 0.43M, COR OVO	R\$ 200,00

01	BALCÃO	BALCÃO COM 04 PORTAS, MEDINDO: 2.94M X 1,00M X 0.60M, EM MADEIRA COM TAMPÃO DE FORMICA	R\$ 200,00
01	AR CONDICIONADO	AR CONDICIONADO MARCA ELETROLUX 9.000 BTUS, MODELO SPLINT, COR BRANCA	R\$ 1.200,00
		TOTAL	2.150,00
		
		

Código: 04

Setor: Secretaria de Administração

Unidade: Sala do Secretário de Administração

QTDE	OBJETO	DESCRIÇÃO	VALOR DE AVALIAÇÃO EM REAIS
01	AR CONDICIONADO	AR CONDICIONADO SPLIT MARCA GREE 12.000 BTUS CICLO QUENTE E FRIO	RS 1.200,00
01	CADEIRA	CADEIRA GIRATORIA TIPO PRESIDENTE, COM REGULAGEM DE ENCOSTO E ALTURA, RODAS GIRATÓRIAS, ESTOFAMENTO EM VELUDO, TODA EM COR PRETA	R\$ 1.500,00
01	IMPRESSORA	IMPRESSORA MULTIFUNCIONAL HP DESKJET F4480 COM JATO DE TINTA IMPRESSORA, SCANNER E COPIADORA	R\$ 200,00
01	MESA	MESA EM MDF, COR CREME, MODELO EM "L", COM 03 GAVETAS COM CHAVES, PÉ DE FERRO NA COR CINZA, MEDINDO: 150CM X 110CM X 0,61CM X 0,75CM	R\$ 250,00
01	BALCÃO	BALCÃO EM MDF, COR CREME, 02 PORTAS, COM CHAVES, MEDINDO: 90CM X 0,41 CM X 0,82 CM	R\$ 150,00

01	GAVETEIRO	GAVETEIRO EM MDF, 05 GAVETAS COM CHAVES, COR AZUL, COM RODINHAS, MEDINDO: 0,45CM X 0,47CM X 0,65 CM	R\$ 80,00
01	COMPUTADOR	COMPUTADOR INTEL CORE I5 3330 CPU 3.00 GHZ, MEMÓRIA RAM 8,00 GB, HD 500 GB, COM CD ROW COMPACT DISC, CAIXA DE SOM, 6 PORTAS USB, TECLADO E MOUSE	R\$ 2.000,00
01	MONITOR	MONITOR MARCA AOC 21 POLEGADAS	R\$ 550,00
01	CADEIRA	CADEIRA SIMPLES, 4 PÉS DE FERRO NA COR PRETA, ESTOFADO NA COR VERMELHA	R\$ 100,00
01	CADEIRA	CADEIRA SIMPLES, 4 PÉS DE FERRO NA COR PRETA, ESTOFADO NA COR VERMELHA, COM ENCOSTO RETRÁTIL	R\$ 100,00
		TOTAL	6.130,00
		
		

Código: 05

Setor: Secretaria de Administração

Unidade: Sala de Compras e Licitações

QTDE	OBJETO	DESCRIÇÃO	VALOR DE AVALIAÇÃO EM REAIS
01	AR CONDICIONADO	AR CONDICIONADO SPLIT, 18000 BTUS QUENTE E FRIO, MARCA MIDEA, 220V	R\$ 1.850,00
01	CADEIRA	CADEIRA GIRATORIA EM COURO PRETO, COM BRAÇO DE APOIO	R\$ 120,00
01	MESA	ESCRIVANINHA COM 03 GAVETAS, COR OVO COM PERFIL PRETO, MEDINDO: 1,60M X 0,70M X 0,75M	R\$ 350,00

01	SUPORTE	SUPORTE PARA CPU E ESTABILIZADOR, COR OVO COM PERFIL DA MESMA COR, MEDINDO: 0,44M X 0,36M X 0,25M	R\$ 60,00
01	MESA	ESCRIVANINHA, COR OVO COM PERFIL PRETO, MEDINDO: 1,20M X 0,60M X 0,73M	R\$ 300,00
01	MESA	ESCRIVANINHA, COR OVO, TAMPO MEDINDO: 1,70M X 0,71M X 0,75M	R\$ 300,00
01	MESA	ESCRIVANINHA COR OVO, COM PERFIL DA MESMA COR, MEDINDO: 1,21M X 0,71M X 0,74M	R\$ 300,00
01	ARMARIO	ARMARIO ESTANTE COM 02 PRATELEIRAS E DUAS PORTAS DE ABRIR COM UMA PRATELEIRA INTERNA, COR OVO COM PERFIL DA MESMA COR, MEDINDO: 1,59M X 0,90M X 0,40M	R\$ 400,00
01	ESTANTE	ESTANTE DE AÇO COM 05 BANDEJAS, MEDINDO: 1,80M X 0,90M X 0,30M	R\$ 200,00
02	CADEIRA	CADEIRA SECRETÁRIA, ESTOFADA EM TECIDO VERMELHO, COM 04 PÉS FIXOS	R\$ 60,00
01	CADEIRA	CADEIRA GIRATÓRIA COM BRAÇOS DE APOIO, ESTOFADA NA COR VERMELHO	R\$ 60,00
01	SUPORTE	SUPORTE PARA CPU E ESTABILIZADOR COM RODINHAS, COR AZUL COM PERFIL CINZA, MEDINDO: 0,43M X 0,34M X 0,27M	R\$ 50,00
01	MONITOR	MONITOR LCD MARCA SANSUNG 16 POLEGADAS	R\$ 250,00
01	CPU	INTEL CELERON COM 2,61 GHZ E 3,46 GB RAM, COM DRIVE DE CD/DVD E DUAS ENTRADAS DE USB, CAIXA DE SOM, TECLADO E MOUSE	R\$ 900,00

01	MONITOR	MONITOR MARCA PHILIPS 18.5 LED	R\$ 400,00
01	CPU	COMPUTADOR PHILIPS DUOL CORE 6620-WINDOWS 8 MEMÓRIA RAM 4GB HARD DISC 500GB/ 8 ENTRADAS USB, COM CD E DVD ROW COMPACT DISC, CAIXA DE SOM, TECLADO E MOUSE	R\$ 850,00
01	IMPRESSORA	IMPRESSORA E COPIADORA HP LASERJET 1536DNF MFP, COR PRETA	R\$ 1.600,00
01	IMPRESSORA	IMPRESSORA HP LESERJET P 1102W, COR PRETA	R\$ 350,00
		TOTAL	8.460,00
		
		
		

Código: 06

Setor: Secretaria de Administração

Unidade: Sala da Contabilidade

QTDE	OBJETO	DESCRIÇÃO	VALOR DE AVALIAÇÃO EM REAIS
01	FRAGMENTADOR	FRAGMENTADOR DE PAPEL, MARCA MENNO	R\$ 85,00
01	IMPRESSORA	IMPRESSORA DE CHEQUES MARCA SHALTER	R\$ 150,00
01	CALCULADORA	CALCULADORA ELÉTRICA MARCA OLIVETTI-SUMM 220V	R\$ 100,00
01	CALCULADORA	CALCULADORA ELÉTRICA PRO-CALC PR 3100, 220V	R\$ 100,00
01	IMPRESSORA	IMPRESSORA MULTIFUNCIONAL HP LASER JET 3390	R\$ 600,00
01	AR CONDICIONADO	AR CONDICIONADO MODELO SPLIT, 24.000 BTUS, MARCA MIDEA	R\$ 2.450,00
01	APARELHO DE TELEFONE	APARELHO DE TELEFONE CONVENCIONAL SEM FIO, MARCA PHILIPS, 220V	R\$ 150,00
04	CADEIRA	CADEIRA GIRATÓRIA ESTOFADA PRATA	R\$ 130,00

01	MESA	MESA EM MDF, COR CREME, MEDINDO: 1.60M X 0.75M X 0.70M, 03 GAVETAS	R\$ 250,00
01	MESA	MESA EM MDF, COR CREME, MEDINDO: 1.50M X 0.75M X 0.68M, 03 GAVETAS	R\$ 250,00
01	MESA	MESA EM MDF, COR CREME, MEDINDO: 1.50M X 0.78M X 0.70M, 03 GAVETAS	R\$ 250,00
01	MESA	MESA EM MDF, COR CREME, MEDINDO: 1.55M X 0.74M X 0.70M, 03 GAVETAS	R\$ 250,00
01	MESA	MESA EM MDF, COR CREME, MEDINDO: 1.07M X 0.72M X 0.77M, 03 GAVETAS	R\$ 180,00
01	MESA	MESA EM MDF, COR CREME, PARA IMPRESSORA MATRICIAL, PÉS DE FERRO	R\$ 150,00
01	GAVETEIRO	GAVETEIRO EM MDF, COR CREME, 05 GAVETAS, MEDINDO: 0.40M X 0.68M X 0.40M	R\$ 250,00
01	GAVETEIRO	GAVETEIRO EM MDF, COR CREME, 05 GAVETAS, MEDINDO: 0.50M X 0.90M X 0.45M	R\$ 250,00
01	MESA	MESA EM MDF, COR CREME, MEDINDO: 0.80M X 0.75M X 0.60M	R\$ 180,00
01	CADEIRA	CADEIRA SIMPLES DE FERRO COR VERMELHA	R\$ 150,00
01	ESTANTE	ESTANTE EM MDF, COR CREME, 02 PORTAS, MEDINDO: 0.90M X 1.57M X 0.42M	R\$ 250,00
01	ESCADA	ESCADA DE ALUMINIO COM 03 DEGRAUS, MEDINDO 0.75M ALTURA	R\$ 150,00
03	SUPORTE	SUPORTE DE GABINETE (CPU) EM MDF	R\$ 100,00

01	COMPUTADOR	CPU PROCESSADOR INTEL CORE I3/ME. 4 GB HD 500, 5.0 WIN 764, COM CD ROM, TECLADO, MOUSE, CAIXAS DE SOM	R\$ 1.200,00
01	MONITOR	MONITOR SANSUNG MASTER 17 POLEGADAS	R\$ 180,00
01	COMPUTADOR	CPU PROCESSADOR PENTIUM 4.3 GHS, MEM 1.5 GB, HD 300, COM CD ROM, TECLADO, MOUSE, CAIXAS DE SOM	R\$ 1.200,00
01	COMPUTADOR	CPU PROCESSADOR PENTIUM DUAL 1.6 GHS, MEM.1.5 GB, COM CD ROM, TECLADO, MOUSE, CAIXAS DE SOM	R\$ 1.200,00
01	HUB	ENCORE 07 PORTAS	R\$ 70,00
01	COMPUTADOR	CPU PROCESSADOR CELERON 2.5 GHZ, MEM.2.5 GB, HD 500 GB, COM CD ROM, TECLADO, MOUSE, CAIXAS DE SOM	R\$ 1.200,00
01	MONITOR	MONITOR AOC 17 POLEGADAS, 220V	R\$ 250,00
01	AR CONDICIONADO	AR CONDICIONADO MODELO 9.000 BTUS, MARCA CONSUL	R\$ 500,00
		TOTAL	12.815,00

Código: 07

Setor: Secretaria de Administração

Unidade: Setor de Recursos Humanos

QTDE	OBJETO	DESCRIÇÃO	VALOR DE AVALIAÇÃO EM REAIS
01	COMPUTADOR	ADM. SEMPROM (TM) PROCESSADOR 2600+1,6 GHZ, TECLADO, MOUSE, CAIXAS DE SOM	R\$ 900,00
01	COMPUTADOR	INTÉL (IR) CELERON (R) PROCESSADOR 340 +2.60GHZ, TECLADO, MOUSE, CAIXAS DE SOM	R\$ 900,00

01	IMPRESSORA	IMPRESSORA HP LASER JET P 1005	R\$ 180,00
01	IMPRESSORA	IMPRESSORA EPSON LX -300 MATRICIAL	R\$ 250,00
01	ARMARIO	ARMARIO EM MDF, MEDINDO: 1,60M X 1,20M X 0,60M, COM CHAVES, COR OVO	R\$ 200,00
02	ARQUIVO	ARQUIVO EM AÇO, QUATRO PORTAS E COM CHAVE	R\$ 150,00
02	ARMARIO	ARMARIO EM MADEIRA COM DUAS PORTAS E DUAS PRATELEIRAS	R\$ 200,00
01	MESA	MESA EM MDF COR OVO, 03 GAVETAS, MEDINDO: 1.20M X 0.60M X 0.70M	R\$ 150,00
01	MESA	MESA EM MDF COR OVO, 02 GAVETAS, MEDINDO: 1.20M X 0.60M X 0.70M	R\$ 150,00
02	CADEIRA	CADEIRA GIRATORIA DE FERRO COM REGULAGEM DE ALTURA, ASSENTO E ENCOSTO DE PANO COR VERMELHO	R\$ 150,00
02	CADEIRA	CADEIRA GIRATORIA DE FERRO SIMPLES, ASSENTO E ENCOSTO DE PANO COR VERMELHO	R\$ 100,00
02	GAVETEIRO	GAVETEIRO EM MDF, QUATRO GAVETAS, COM CHAVE, COR OVO	R\$ 100,00
01	AR CONDICIONADO	AR CONDICIONADO, MARCA CONSUL 7500 BTUS, CICLO FRIO E QUENTE	R\$ 500,00
		TOTAL	4.630,00

Código: 08

Setor: Secretaria de Administração

Unidade: Setor de Tributos

QTDE	OBJETO	DESCRIÇÃO	VALOR DE AVALIAÇÃO EM REAIS
01	COMPUTADOR	COMPUTADOR LG 1 GB DE RAM, COM TECLADO, MOUSE E CAIXAS DE SOM	R\$ 700,00

01	COMPUTADOR	COMPUTADOR PHILIPS-INTEL (R) CORE TM 15-3330 CPU 3.00 GHZ, COM TECLADO, MOUSE E CAIXAS DE SOM	R\$ 700,00
01	COMPUTADOR	COMPUTADOR BENG-ADM ATHOM (TM) MP 950 MHZ 992 MB DE RAM, COM TECLADO, MOUSE E CAIXAS DE SOM	R\$ 700,00
01	AR CONDICIONADO	AR CONDICIONADO CONSUL 7.500 BTUS, CICLO QUENTE E FRIO	R\$ 500,00
01	AR CONDICIONADO	AR CONDICIONADO CONSUL 7.500 BTUS, CICLO QUENTE E FRIO	R\$ 500,00
01	IMPRESSORA	IMPRESSORA HP LASER JET 1102	R\$ 250,00
01	IMPRESSORA	IMPRESSORA EPSON LG -570	R\$ 250,00
02	BALCÃO	BALCÃO EM FORMICA, COR CEREJEIRA, 5 GAVETAS, 2 PORTAS, MEDINDO: 3,00M X 1,10M X 0,60M	R\$ 550,00
03	MESA	MESA EM MDF, COR OVO, 03 GAVETAS, COM CHAVES, MEDINDO: 1.20M X 0.60M X 0.70M	R\$ 250,00
02	ARQUIVO	ARQUIVO DE FERRO ORIZONTAL COM UMA GAVETA, MEDINDO: 0,80M X 0,50M X 0,40M	R\$ 120,00
02	ARQUIVO	ARQUIVO DE FERRO COM QUATRO GAVETAS, COR CINZA, 04 GAVETAS, MEDINDO: 1,50M X 0,50M X 0,60M	R\$ 200,00
01	SOFA	SOFA MODELO DIVON, MEDINDO: 1.50M, COM TRES LUGARES EM CORINO COR MARROM	R\$ 100,00
03	CADEIRA	CADEIRA GIRATORIA DE FERRO COM REGULAGEM DE ALTURA, BRAÇOS DE APOIO, ASSENTO E ENCOSTO DE CORINO PRETO	R\$ 150,00

01	CADEIRA	CADEIRA GIRATORIA MODELO EXECUTIVO DE FERRO, COM REGULAGEM DE ALTURA, COM BRAÇOS DE APOIO, ASSENTO E ENCOSTO DE CORINO MARRON	R\$ 200,00
02	CADEIRA	CADEIRA DE FERRO, COM ASSENTO E ENCOSTO DE PANO PRETO	R\$ 100,00
		TOTAL	7.040,00

Código: 09

Setor: Secretaria de Administração

Unidade: Cozinha

QTDE	OBJETO	DESCRIÇÃO	VALOR DE AVA-LIAÇÃO EM REAIS
01	REFRIGERADOR	REFRIGERADOR CONSUL 320 LITROS 220V DEGELO SECO, COR MARRON	R\$ 500,00
01	FOGÃO	FOGÃO 04 BOCAS, CONTINENTAL, COM FORNO, COR OVO	R\$ 250,00
01	MESA	MESA DE MADEIRA COM TAMPO EM FÓRMICA, MEDINDO 0,81M X 0,24M COR BRANCA	R\$ 200,00
03	CADEIRA	CADEIRA DE PLASTICO COM BRAÇO DE APOIO, COR BRANCA	R\$ 30,00
01	BALCÃO	BALCÃO EM FÓRMICA BRANCA, COM 04 PORTAS COM CHAVE, COM UMA PRATELEIRA INTERNA, MEDINDO 1,61M X 0,62 X 0,81	R\$ 250,00
01	PIA	PIA EM FÓRMICA BRANCA, COM TAMPO DE INOX COM UMA CUBA, MEDINCO 1,20M X 0,51 X 0,80	R\$ 250,00
01	MICROONDAS	MICROONDAS PHILCO, 18 LITROS, COR BRANCA	R\$ 270,00
		TOTAL	1.810,00

Código: 10

Setor: Secretaria de Administração

Unidade: Recepção

QTDE	OBJETO	DESCRIÇÃO	VALOR DE AVA-LIAÇÃO EM REAIS
01	CENTRAL TELEFONICA	CENTRAL TELEFONICA INTELBRAS MOD 1610i, COM APARELHO DE DISTRIBUIÇÃO DE RAMAIS ACOPLADO	R\$ 600,00
01	CADEIRA	CADEIRA GIRATÓRIA COM BRAÇOS DE APOIO, EM COURO, NA COR PRETA	R\$ 100,00
01	MESA	ESTAÇÃO DE TRABALHO EM L, MEDINDO 1,68M X 2,69M X 0,75, COR AZUL, COM PERFIL AZUL E CINZE, COM PÉS CINZA	R\$ 260,00
03	PUFE	PUFE EM COURINO BRANCO, MEDINCO 0,42M X 0,42M 0,43M	R\$ 50,00
	SOFA	SOFA DE 02 LUGARES EM COURINO, NA COR BRANCA COM PÉS DE MADEIRA	R\$ 450,00
01	SOFÁ	SOFA DE 02 LUGARES EM COURINO, NA COR BRANCA COM BRAÇOS E PÉS DE ALUMÍNIO	R\$ 450,00
02	POLTRONA	POLTRONA DE COURINO BRANCA COM PÉS DE MADEIRA	R\$ 200,00
01	AR CONDICIONADO	AR CONDICIONADO SPLIT, MARCA GREE, 18000 BTUS, QUENTE E FRIO 220V	R\$ 1.400,00
01	BEBEDOURO	BEBEDOURO ELÉTRICO 220V AQUATRONIC, MARCA LATINA, COM DUAS SAÍDAS DE ÁGUA (NATURAL E GELADA)	R\$ 400,00
01	MESA	MESA DE MADEIRA, COM 01 GAVETA, MEDINDO 0,85M X 0,50M X 0,67M NA COR BRANCA	R\$ 190,00
01	QUADRO	FOTO AÉREA DO MUNICÍPIO DE MARACAJÁ EM QUADRO COM PERFIL DE ALUMÍNIO, MEDINDO 3,00M X 1,00M.	R\$ 700,00

01	QUADRO	FOTO AÉREA DO MUNICÍPIO DE MARACAJÁ EM QUADRO COM MOLDURA, MEDINDO 1,20M X 1,95 M.	R\$ 700,00
		TOTAL	5.800,00
		
		
		

Código: 11

Setor: Secretaria de Administração

Unidade: Cidasc/Agricultura

QTDE	OBJETO	DESCRIÇÃO	VALOR DE AVA-LIAÇÃO EM REAIS
01	MESA	MESA DE ESCRITORIO EM MDF COR OVO, 03 GAVETAS, MEDINDO: 1.20M X 0.60M X 0.70M	R\$ 250,00
01	MESA	MESA PARA COMPUTADOR EM MDF, COR OVO, MEDINDO: 1.10M X 0.60M X 0.70M	R\$ 250,00
01	COMPUTADOR	CPU ADM SEPRON(TU) PROC.2.600 + 1.60GHZ DE RAM, VERSÃO 2002, MARCA SENSEYE, MOD. GÉ10HDAL PRETO, CAIXAS DE SOM, TECLADO E MOUSE.	R\$ 700,00
01	ARMARIO	ARMARIO EM MDF, COR OVO, 03 PRATELEIRAS, 04 PORTAS, MEDINDO: 1,97M X 1,90M X 0,42M	R\$ 300,00
01	CADEIRA	CADEIRA GIRATORIA DE FERRO, COM REGULAGEM DE ALTURA, ASSENTO E ENCOSTO DE CORINO, COR PRETO	R\$ 150,00
01	CADEIRA	CADEIRA GIRATORIA DE FERRO COM ASSENTO E ENCOSTO DE PANO VERMELHO	R\$ 150,00
01	CADEIRA	CADEIRA GIRATORIA DE FERRO COM ASSENTO E ENCOSTO DE PANO COR PRETO	R\$ 100,00
03	CADEIRA	CADEIRA DE FERRO SIMPLES, 04 PÉS, COM ASSENTO E ENCOSTO DE PANO PRETO	R\$ 100,00

01	AR CONDICIONADO	AR CONDICIONADO MARCA CONSUL 7500 BTUS CICLO QUENTE E FRIO, COR BRANCO	R\$ 500,00
		TOTAL	2.700,00
		
		
		

Código: 12

Setor: Secretaria de Administração

Unidade: Sala da Epagri

QTDE	OBJETO	DESCRIÇÃO	VALOR DE AVA-LIAÇÃO EM REAIS
01	ESTANTE	ESTANTE EM MADEIRA MACIÇA NA COR MOGNO, COM 05 PRATELEIRAS E COM UMA DIVISÓRIA, MEDINDO: 2,00CM X 2,06CM X 0,39CM	R\$ 200,00
01	MESA	MESA COM 09 GAVETAS EM MADEIRA MACIÇA, COR MOGNO, MEDINDO: 1,35CM X 0,69CM X 0,64CM	R\$ 100,00
01	PIA	PIA BALCÃO DE MADEIRA NA COR MOGNO, COM 04 GAVETAS E CUBA DE FIBRA NA COR OVO, MEDINDO: 1,16CM X 0,82CM X 0,51CM	R\$ 50,00
01	COFRE	COFRE DE AÇO NA COR VERDE, MEDINDO: 0,60CM X 104CM X 0,38CM	R\$ 290,00
01	PRATELEIRA	PRATELEIRA DE MADEIRA NA COR MOGNO, SEM FUNDOS, MEDINDO: 160CM X 104CM X 0,38CM	R\$ 50,00
01	MESA	MESA PARA COMPUTADOR NA COR OVO, COM DESNÍVEL PARA TECLADO, PÉ PRETO, MEDINDO: 0,80CM X 0,60CM X 0,75CM	R\$ 80,00
01	ARQUIVO	ARQUIVO DE AÇO COM 04 GAVETAS NA COR CINZA, COM CHAVE, MEDINDO: 0,46CM X 1,24CM X 0,71CM	R\$ 150,00
		TOTAL	920,00

Código: 13

Setor: Secretaria de Administração

Unidade: Sala da Engenharia

QTDE	OBJETO	DESCRIÇÃO	VALOR DE AVA-LIAÇÃO EM REAIS
01	AR CONDICIONADO	AR CONDICIONADO SPLIT, MARCA CONSUL 7500 BTU'S CICLO FRIO	R\$ 800,00
01	MESA	MESA DE REUNIÃO, COR OVO, PÉ DE FERRO, COR PRETO, MEDINDO: 195CM X 90CM X 76CM	R\$ 500,00
01	MESA	MESA EM MDF, COR OVO, PÉ DE FERRO, MEDINDO: 120CM X 60CM X 0,75 CM	R\$ 200,00
01	MESA	MESA EM MDF COR OVO, PÉ DE FERRO, COM TRÊS GAVETAS, MEDINDO: 120CM X 68CM X 75 CM	R\$ 250,00
01	MESA	MESA PARA COMPUTADOR EM MDF, COR BRANCA, COM DESNÍVEL PARA TECLADO, PÉ DE FERRO NA COR PRETA, MEDINDO: 80CM X 60CM X 75CM	R\$ 200,00
01	CADEIRA	CADEIRA GIRATÓRIA TIPO SECRETÁRIA, COM REGULAGEM DE ENCOSTO E ALTURA, RODAS GIRATÓRIAS, ESTOFAMENTO EM CORINO, COM BRAÇO, COR PRETA	R\$ 100,00
		TOTAL	2.050,00

Código: 14

Setor: Secretaria de Administração

Unidade: Conselho Tutelar

QTDE	OBJETO	DESCRIÇÃO	VALOR DE AVA-LIAÇÃO EM REAIS
02	ESTANTE	ESTANTE EM MADEIRA COM 03 PRATELEIRAS E DUAS PORTAS NA COR OVO, MEDINDO: 1,50M X 0,80M X 0,30M	R\$ 350,00

01	VENTILADOR	VENTILADOR DE PAREDE NA COR PRETA MARCA VENT-DELTA, 220V	R\$ 175,00
01	TELEVISOR	TV LCD 22 MARCA BUSTER	R\$ 400,00
01	COMPUTADOR	CPU INTEL CELERON COM 2,61 GHz E 2 GB RAM, COM DRIVE DE CD E DUAS ENTRADAS USB, CAIXA DE SOM, TECLADO E MOUSE, DVD MARCA SONY NA COR CINZA COM ENTRADA DE USB	R\$ 800,00
01	MONITOR	MONITOR LCD 14" 220V	R\$ 200,00
02	ARQUIVO	ARQUIVO EM FERRO COM 04 GAVETAS NA COR CINZA	R\$ 190,00
05	CADEIRA	CADEIRA SIMPLES DE PLASTICO, COR BRANCO	R\$ 23,00
03	CADEIRA	CADEIRA SIMPLES DE PLASTICO, COR PRETO	R\$ 23,00
03	MESA	MESA DE ESCRITORIO NA COR CREME COM 3 GAVETAS MEDINDO: 1,20M X 0,60M X 0,75M	R\$ 120,00
01	BEBEDOURO	BEBEDOURO ELÉTRICO MARCA LATINA NA COR BRANCA, 220V	R\$ 180,00
01	CADEIRA	CADEIRA SECRETARIA GIRATORIA COM ENCOSTO, NA COR PRETA	R\$ 140,00
		TOTAL	3.519,00

Código: 15

Setor: Secretaria de Administração

Unidade: Delegacia de Polícia

QTDE	OBJETO	DESCRIÇÃO	VALOR DE AVA-LIAÇÃO EM REAIS
01	ARMARIO	ARMÁRIO DE MADEIRA COM 02 PORTAS COM VIDRO NAS PORTAS, MEDINDO: 1,45M X 1,50M	R\$ 300,00
01	MESA	MESA DE ESCRITORIO, COM 03 GAVETAS, COR BEGE, MEDINDO: 1,50M X 0,70M	R\$ 180,00

01	MONITOR	MONITOR DE LED, 15.6 POLEGADAS, G610 HDAL(BENQ)	R\$ 280,00
01	QUADRO	QUADRO DE PAREDE PARA FIXAR RECADO, MEDINDO: 1,05M X 1,00M	R\$ 80,00
01	IMPRESSORA	IMPRESSORA MARCA HP DESKJET F4480 COR PRETO	R\$ 200,00
01	COMPUTADOR	CPU PHILIPS DUAL CORE 6620 - WINDOWS 8, MEMORIA RAM 3 GB, HARD DISC 500GB, 2 ENTRADAS USB, 01 ENTRADA PARA CD E DVD, CAIXA DE SOM, TECLADO E MOUSE	R\$ 900,00
01	MESA	MESA COM 03 GAVETAS, COR AZUL, MEDINDO: 2,00M X 0,60M	R\$ 200,00
01	MESA	MESA COR AZUL, MEDINDO: 2,00M X 0,68M	R\$ 100,00
01	ARMARIO	ARMARIO COR AZUL, COM 02 PORTAS, MEDINDO: 1,60M X 0,90M	R\$ 300,00
01	VENTILADOR	VENTILADOR DE TETO MARCA TRON, COR CHUMBO	R\$ 90,00
01	COFRE	COFRE (METAL-BLAS) COR CINZA	R\$ 250,00
01	AR CONDICIONADO	AR CONDICIONADO MARCA CONSUL CLASSE A, 7.500 BTU CICLO FRIO	R\$ 400,00
01	MAQUINA FOTOGRAFICA	MÁQUINA FOTOGRAFICA DIGITAL 14.1 MARCA SONY CYBERSHOT, COR PRATA	R\$ 380,00
		TOTAL	3.660,00

Código: 16

Setor: Depto. De Assistência e Bem Estar Social

Unidade: CRAS - Centro de Referência e Assistência Social

QTDE	OBJETO	DESCRIÇÃO	VALOR DE AVALIAÇÃO EM REAIS
02	BANCO	BANCO DE MADEIRA, MEDINDO: 2,47M x 0,29M	R\$ 120,00

01	MESA	MESA EM MDF NA COR BRANCA, MEDINDO: 1,00M X 2,50M	R\$ 180,00
02	POLTRONA	POLTRONA COM PÉS DE FERRO, COR VERDE, MEDINDO: 0,77M X 0,80M	R\$ 350,00
02	CADEIRA	CADEIRA ESTOFADA, COR PRETA COM PÉ DE FERRO, SEM ENCOSTO PARA BRAÇO	R\$ 100,00
02	MESA	MESA PARA COMPUTADOR, COR BRANCA MEDINDO: 0,72M X 0,93M COM 02 GAVETAS DE CORRER COM CHAVE	R\$ 200,00
01	MESA	MESA EM MADEIRA, COR BRANCA, MEDINDO: 1,29M X 1,20M	R\$ 280,00
02	CADEIRAS	CADEIRA SIMPLES COM PÉ DE FERRO ESTOFADA NA COR VERMELHA	R\$ 100,00
01	SOFA	SOFA 1 LUGAR / NA COR VERDE MED. 1,60 x 77	R\$ 350,00
01	FOGÃO	FOGÃO DE QUATRO BOCAS (ATLAS) BRANCO 49 X 81	R\$ 270,00
01	ESTANTE	ESTANTE EM MADEIRA NA COR BRANCA MED 1,84 X 70 COM 03 REPARTIÇÕES EM MADEIRA	R\$ 200,00
01	IMPRESSORA	IMPRESSORA HP DESKJET 3920 NA COR CINZA	R\$ 110,00
01	MESA	MESA OVAL NA COR CREME COM 4 CADEIRAS ESTOFADAS NA COR VERDE MED. 75 X 75	R\$ 600,00
01	REFRIGERADOR	REFRIGERADOR (CONSUL) NA COR BRANCA DUPLEX 2 PORTAS, 450 L	R\$ 1.500,00
04	MONITORES	MONITOR NA COR PRETA COM TELA PLANA 17 POLEGADAS	R\$ 50,00

04	CPU	CPU PHILIPS/ DUAL CORE 6620 - WINDOWS 8/ MEMORIA RAM 3 GB/ HARD DISC 500GB / 3 ENTRA- DAS USB / 01 EN- TRADA PARA CD E DVD/ CAIXA DE SOM, TECLADO E MOUSE	R\$ 900,00
01	TELEVISOR	TELEVISOR MARCA (SEMP) 21" POLEGADAS LCD	R\$ 380,00
01	BEBEDOURO	BEBEDOURO REFRIGERADO MASTER FRIO NA COR BRANCA	R\$ 320,00
01	DVD	DVD (INOVOX)	R\$ 80,00
02	ARQUIVOS	ARQUIVOS EM FERRO COM 04 GAVETAS NA COR CINZA E BEGE	R\$ 190,00
01	MESA	MESA DE MADEI- RA OVAL DE REU- INIÃO NA COR BEGE MEDINDO 2,46 X 99	R\$ 300,00
01	CRUADO MUDD	CRUADO MUDD NA COR AMARELA COM 03 GAVETAS MED. 36,8x36,2	R\$ 300,00
01	ESCRIVANINHA	ESCRIVANINHA NA COR BRANCA MED. 108x74X- 54CM COM 02 GAVETAS DE CORRER COM CHAVE.	R\$ 250,00
		TOTAL	11.040,00

Código: 17

Setor: Depto. De Assistência e Bem Estar Social

Unidade: PETI - Programa de Erradicação do Trabalho Infantil

QTDE	OBJETO	DESCRIÇÃO	VALOR DE AVALIAÇÃO EM REAIS
01	MESA	MESA EM MADEIRA, COR MARRON, COM 02 GAVETAS, MEDINDO: 1,00M X 0,69M X 0,78M	RS 130,00
04	VENTILADOR	VENTILADOR DE TETO EM AÇO COM 3 HÉLICES	RS 80,00
04	VENTILADOR	VENTILADOR DE PAREDE MEDIN- DO: 60CM DE CIRCUNFEREN- CIA, COR PRETA, HÉLICES EM PLÁSTICO	RS 175,00

12	CADEIRA	CADEIRA DE ESTUDANTE EM FERRO COM ASSENTO EM MADEIRA	RS 40,00
07	VIOLÃO	VIOLÃO COM TAMPO EM MA- DEIRA, COM 06 TARRACHAS E 06 CORDAS	RS 150,00
01	MESA	MESA EM MADEI- RA, COR CREME, MEDINDO: 1,20M X 0,60M X 0,45M, COM 02 GAVETAS COM CHAVE	RS 130,00
01	ARMARIO	ARMARIO EM MADEIRA, ME- DINDO: 1,61M X 1,50M, COM 04 REPARTIÇÕES EM MADEIRA	RS 280,00
03	MESA	MESA EM MADEI- RA, COR MAR- ROM, MEDINDO: 3,0M X 1,0M X 0,80M COM PÉS DOBRÁVEIS	RS 400,00
06	BANCO	BANCO EM MA- DEIRA MEDINDO: 3,0M X 0,28M	RS 150,00
01	MESA	MESA EM MADEI- RA, COR MARROM MEDINDO: 2,50M X 0,87M X 0,82	RS 400,00
02	BANCO	BANCO EM MA- DEIRA, COR MAR- ROM MEDINDO: 2,95M X 0,28M X 0,47M	RS 150,00
01	MESA	MESA EM MADEIRA, TIPO PROFESSOR, QUADRADA, COM PÉS EM MADEIRA, MEDINDO: 1,28M X 0,71M X 0,79M, COM 02 GAVETAS COM CHAVE	RS 120,00
01	ARMARIO	ARMARIO EM MADEIRA MED. 1,92M X 1,55M X 0,53M COM 03 PORTAS EM MADEIRA COM 03 REPARTIÇÕES.	RS 250,00
01	REFRIGERADOR	REFRIGERADOR CONSUL 365 LITROS, DEGELO, NA COR BRANCA	RS 950,00
01	FREEZER	FREEZER NA COR BRANCA 530 LITROS COM 02 REPARTIÇÕES MARCA CONSUL	RS 1.750,00

01	FOGÃO	FOGÃO INDUSTRIAL MARCA VENAX EM FERRO COM 6 BOCAS MED. 1,07M X 0,84M X 0,84M COM PUXADOR EM FERRO	RS 845,00
01	BATEDEIRA	BATEDEIRA NA COR BRANCA MARCA ARNO COM 5 VELOCIDADES	RS 230,00
01	ARMARIO	ARMARIO EMBUTIDO LATERAL NA COR BRANCA COM 7 PORTAS E 17 REPARTIÇÕES EM MADEIRA MEDINDO: 0,82M X 1,46M.	RS 150,00
		TOTAL	10.185,00

Código: 18
Setor: Depto. Agricultura
Unidade: Garagem I

QTDE	OBJETO	DESCRIÇÃO	VALOR DE AVA-LIAÇÃO EM REAIS
01	RETROESCAVA-DEIRA	RETROESCAVA-DEIRA HIDRÁULICA, MARCA CASE 580 M, TRAÇÃO PNEU 4X4, ANO/MODELO 2012/2012, CAPACIDADE PARA 1 PASSAGEIRO	R\$ 125.000,00
02	TRATOR	TRATOR AGRÍCOLA, MARCA MASSEY FERGUSON, PNEU 4275, TRAÇADO, 4X4, ANO/MODELO 2013	R\$ 74.000,00
01	TRATOR	TRATOR AGRÍCOLA, MARCA MASSEY FERGUSON, PNEU 275	R\$ 27.000,00
01	ROÇADEIRA	ROÇADEIRA LATERAL	R\$ 4.000,00
01	GRADE DE DISCO	GRADE DE DISCO, DE TRAÇÃO, 24 DISCOS	R\$ 1.500,00
01	PLAINA	LAMINA (PLAINA) TRASEIRA PARA TRATOR	R\$ 1.500,00
01	ARADO	ARADO DE 03 BACIAS	R\$ 1.000,00
01	ESCARIFICADOR	ESCARIFICADOR (GANCHO) COM 05 DENTES	R\$ 800,00
01	ARADO	ARADO DE TOMBO	R\$ 800,00
01	PLATAFORMA	PLATAFORMA PARA TRATOR AGÍCOLA	R\$ 500,00

01	CAIXA D'AGUA	CAIXA D'ÁGUA DE PLASTICO, CAPACIDADE 5.000 LITROS, NBR.15682, COR AZUL (DEFESA CIVIL)	R\$ 1.000,00
01	ESCAVADEIRA	ESCAVADEIRA HIDRAULICA, TRAÇÃO ESTEIRA	R\$ 150.000,00
01	RETRO ESCAVA-DEIRA	RETROESCAVA-DEIRA HIDRÁULICA, Nº 003, PNEU 275, TRAÇÃO 4X4, ANO 2011	R\$ 130.000,00
		TOTAL	R\$ 591.100,00

Código: 19
Setor: Depto. Obras
Unidade: Garagem II

QTDE	OBJETO	DESCRIÇÃO	VALOR DE AVA-LIAÇÃO EM REAIS
01	RETROESCAVA-DEIRA	RETROESCAVA-DEIRA HIDRÁULICA, MARCA CASE 580 M, TRAÇÃO 4X4, RAPS. MOD 8390053 BRUTALI/G 10 R, Nº 04	R\$ 110.000,00
01	RETROESCAVA-DEIRA	RETROESCAVA-DEIRA HIDRÁULICA, MARCA CATERPILAR 580 M, TRAÇÃO 4X4, RAPS. MOD 8390658 BRUTALI/G 10 R, Nº 05	R\$ 96.000,00
01	CAMINHÃO	CAMINHÃO MERCEDES BENS 2425, ATEGO 245 CV, 23 TONELADAS, COM CAÇAMBA BASCULANTE C.EST., DIESEL, COR BRANCO, TRUQUE, ANO/MODELO 2011/2012, CAPACIDADE PARA 3 PASSAGEIROS, PLACAS MKB 5504	R\$ 180.000,00

01	CAMINHÃO	CAMINHÃO MERCEDES BENS 1719, ATEGO 185 CV, 16 TONE- LADAS, COM CAÇAMBA BAS- CULANTE, C. EST., DIESEL, COR BRANCO, TOCO, ANO/MODELO 2012/2012, CA- PACIDADE PARA 3 PASSAGEIROS, PLACAS MKB 5444	R\$ 150.000,00
01	CAMINHÃO	CAMINHÃO MERCEDES BENS ATRON 2729, COM CAÇAMBA BASCULANTE, TRUCK, DIESEL, COR BRAN- CA, ANO/MOD 2014/2014, 2 PORTAS, PLACAS MKU 0882	R\$ 180.000,00
01	MOTONIVELA- DORA	MOTONIVELA- DORA (PATROLA) ANO 2001	R\$ 120.000,00
01	CARREGADEIRA	CARREGADEIRA MARCA CLACK, DIESEL	R\$ 82.000,00
01	COMPRESSOR	COMPRESSOR DE AR, 220V	R\$ 1.200,00
01	APARELHO DE SOLDA	TRANSFORMA- DOR DE SOLDA TRIFÁSICO	R\$ 2.500,00
01	MASSARICO	MASSARICO	R\$ 500,00
01	CAMINHÃO	CAMINHÃO MERCEDES BENZ, CAPACIDADE DE 16 TONELADAS, 177 CV, DIESEL, COR BRANCA, CA- PACIDADE PARA 3 PASSAGEIROS, PLACAS MJB 0091	R\$ 130.000,00
01	CAMINHÃO	CAMINHÃO BASCULANTE, DIESEL, 21,60 TONELADAS, 130 CV, COR BRANCA, ANO/MODELO 1986/1986, 2 PORTAS, CAPA- CIDADE PARA 3 PASSAGEIROS, PLACAS MBI 0457	R\$ 42.000,00
		TOTAL	R\$ 1.094.200,00

Código: 20
Setor: Depto. De Transportes
Unidade: Garagem III

QTDE	OBJETO	DESCRIÇÃO	VALOR DE AVA- LIAÇÃO EM REAIS
01	VEÍCULO	VEÍCULO TOYOTA COROLLA SEDAN XEI 1.8, 16V, ANO 2005, AUTOMA- TICO, CAPACI- DADE PARA 5 PASSAGEIROS, 4 PORTAS, AR CONDICIONA- DO, DIREÇÃO HIDRAULICA, PLACAS MFF 9401	R\$ 35.000,00
01	VEÍCULO	VEÍCULO CORSA CLASSIC SEDAN 1.0, FLEX, ANO/MODELO 2012/2012, CA- PACIDADE PARA 5 PASSAGEIROS, 4 PORTAS, COR BRANCA, AR QUENTE, PLACAS MJE 3372	R\$ 19.000,00
01	VEÍCULO	VEÍCULO CORSA HATCH 1.4, 8V, FLEX ANO/MO- DELO 2011/2011, COR BRANCA, CA- PACIDADE PARA 5 PASSAGEIROS, 4 PORTAS, GA- SOLINA/ALCOOL, AR CONDICIO- NADO, DIREÇÃO HIDRAULICA, PLACAS MJE 4882	R\$ 22.000,00
01	CAMINHONETE	CAMINHONETE FORD COURIER 1.6, FLEX, CAR- ROCERIA ABER- TA, ANO/MODELO 2012/2012, CA- PACIDADE PARA 2 PASSAGEIROS, 2 PORTAS, COR BRANCA, DIRE- ÇÃO HIDRAULI- CA, AR QUENTE, PLACAS MIG 8303	R\$ 15.000,00
01	VEÍCULO	VEÍCULO CORSA SEDAN CLASSIC 1.0, 04 PORTAS, COMB. FLEX, ANO/MODELO 2011/2012, COR BRANCA, CAPACIDADE PARA 5 LUGARES, PLACAS MJE.4722 (EDUCAÇÃO)	R\$ 19.000,00

01	ONIBUS	ONIBUS MHU BRUTALI 839091 QR, DIESEL, CAPACIDADE 66 PESSOAS, ANO/MODELO 2010/2010, COR AMARELA, PLACAS MHV 4997 (EDUCAÇÃO)	R\$ 130.000,00
01	ONIBUS	ONIBUS VW INDUSCAR, DIESEL, CAPACIDADE 66 LUGARES, ANO/MODELO 2009/2010, COR AMARELA, PLACAS MHO 6921 (EDUCAÇÃO)	R\$ 80.000,00
01	ONIBUS	ONIBUS MHU BRUTALI 910 R, DIESEL, CAPACIDADE 66 PESSOAS, COR AMARELA, PLACAS LBM 0300 (EDUCAÇÃO)	R\$ 80.000,00
01	ONIBUS	ONIBUS MERCEDES BENS, MODELO BRUTALI, COMB. DIESEL, ANO/MODELO 1997, PLACAS KPC 7036 (EDUCAÇÃO)	R\$ 27.000,00
01	ONIBUS	ONIBUS FIAT/MICROONIBUS, 122CV, COMB. DIESEL, MOTOR VW, CAPACIDADE PARA 16 PSSOAS, ANO/MODELO 2004/2004, COR BRANCA, PLACAS MCK.8853 (EDUCAÇÃO)	R\$ 70.000,00
01	VEÍCULO	VEÍCULO FIAT UNO MILLE FIRE FLEX, 04 PORTAS, COR BRANCA, ANO/MODELO 2006/2006, PLACAS MFS 1961	R\$ 7.000,00
01	VEÍCULO	VEÍCULO VOLKSWAGEN GOL, 04 PORTAS, COR BRANCA, COMB. GASOLINA, ANO/MODELO 2004/2004, CAPACIDADE 5 PASSAGEIROS, PLACAS MET 9272	R\$ 12.800,00

01	MOTO	MOTO HONDA CG TITAN KS, COR PRATA, COMB. GASOLINA, ANO/MODELO 2001/2001, PLACAS MBT 3586	R\$ 2.800,00
01	MOTO	MOTO HONDA BIZ 125 COR CINZA, COMB. GASOLINA, ANO/MODELO 2008/2008, PLACAS MDX 5064	R\$ 2.200,00
01	AMBULÂNCIA	FIAT DUCATO TH. AMB., CAPACIDADE 08 PESSOAS, COMB. DIESEL, TIPO AMBULANCIA, ANO/MODELO 2006/2006, 04 PORTAS, COR BRANCA, AR CONDICIONADO E DIREÇÃO HIDRAULICA, PLACAS MAR 7943	R\$ 37.000,00
01	AMBULÂNCIA	FIAT DUCATO TH. AMB., CAPACIDADE 09 PESSOAS, COMB. DIESEL, TIPO AMBULANCIA, ANO/MODELO 2006/2007, 04 PORTAS, COR BRANCA, AR CONDICIONADO E DIREÇÃO HIDRAULICA, PLACAS MDD 1494	R\$ 39.000,00
01	MICROÔNIBUS	MICROÔNIBUS MASTER TCA MIC/MICROONIBUS, CAPACIDADE 16 PESSOAS, COMB. DIESEL, ANO/MODELO 2012/2013, COR BRANCA, AR CONDICIONADO E DIREÇÃO HIDRAULICA, PLACAS MKJ 9123	R\$ 89.000,00

01	VEÍCULO	VEÍCULO LOGAN RENAULT EXP. 1.0, 16 V FLEX GASOLINA/ALCOOL, ANO/MODELO 2012/2012, COR BRANCA, 04 PORTAS, COM TRAVA NAS PORTAS, VIDROS ELETRICOS, AR CONDICIONADO, DIREÇÃO HIDRAULICA, PLACAS MJP 7253	R\$ 25.000,00
01	VEÍCULO	VEÍCULO CLASSIC SEDAN CHEVROLET 1.0 FLEX, ANO/MODELO 2011/2011, COR BRANCA, CAPACIDADE PARA 5 PASSAGEIROS, 4 PORTAS, GASOLINA/ALCOOL, AR QUENTE, DIREÇÃO HIDRAULICA, PLACAS MJE 4832	R\$ 21.000,00
01	VEÍCULO	VEÍCULO CLIO HATCH RENAULT, 1.0, 16 V, COMB. GASOLINA/ALCOOL, ANO/MODELO 2009/2010, COR CINZA, 04 PORTAS, AR CONDICIONADO E DIREÇÃO HIDRAULICA, PLACAS MHB 6299	R\$ 10.500,00
01	VEÍCULO	VEÍCULO FIAT UNO MLLE, 66 CV, COR BRANCA, ANO/MODELO 2013/2013, 04 PORTAS, CAPACIDADE PARA 5 PASSAGEIROS, PLACAS MLO 9524	R\$ 21.000,00
01	VEÍCULO	RENAULT MASTER REVES. A, COMB. DIESEL, COR BRANCA, ANO/MODELO 2011/2012, CAPACIDADE PARA 3 PASSAGEIROS, PLACAS MCG 5802	R\$ 87.000,00
01	MOTO	MOTO HONDA BIZ 125 CL, COR AZUL, COMB. GASOLINA, ANO/MODELO 2008/2008, PLACAS MCJ 6211	R\$ 3.200,00

01	VEÍCULO	VEÍCULO FORD FIESTA SEDAN, 04 PORTAS, COR BRANCA, ANO/MODELO 2012, 04 PORTAS, COM TRAVA NAS PORTAS, VIDROS ELETRICOS, AR CONDICIONADO, DIREÇÃO HIDRAULICA, PLACAS MKS 0483	R\$ 25.000,00
01	VAN	VAN FIAT DUCATO MINIBUS, COMB. DIESEL, CAPACIDADE PARA 16 PASSAGEIROS, 122 CV, COR BRANCO, 03 PORTAS, PLACAS MCK8853	R\$ 65.000,00
		TOTAL	R\$ 944.500,00
		
		
		

Código: 21

Setor: Secretaria de Meio Ambiente e Turismo

Unidade: Centro de Triagem

QTDE	OBJETO	DESCRIÇÃO	VALOR DE AVALIAÇÃO EM REAIS
01	PRENSA	PRENSA DE FERRO HIDRAULICA, TIPO ENFARDADEIRA DE MATERIAIS RECICLAVEIS, MEDINDO: 1.80M X 0.90M X 1,00M, COR VERDE	R\$ 1.500,00
01	ESTEIRA	ESTEIRA DE FERRO TRANSPORTADORA DE MATERIAIS PARA SEPARAÇÃO DA COLETA SELETIVA, MEDINDO: 10,00M X 0,70M X 1,00	R\$ 7.000,00
01	ESTEIRA	ESTEIRA DE FERRO TRANSPORTADORA DE MATERIAIS SEPARADOS DA COLETA SELETIVA ATÉ O CONTEINER, MEDINDO: 10,00M X 0,70M X 1,00M	R\$ 7.000,00
		TOTAL	R\$ 15.500,00
		
		
		

Código: 22

Setor: Depto. De Assistência e Bem Estar Social

Unidade: Clube de Mães e Terceira Idade

QTDE	OBJETO	DESCRIÇÃO	VALOR DE AVA-LIAÇÃO EM REAIS
01	ARMARIO	ARMÁRIO EM MADEIRA, MEDINDO: 3,20M X 2,25M X 0,60M, 06 PORTAS, COR BRANCO, COM CHAVES	R\$ 250,00
02	CADEIRA	CADEIRA GIRATORIA DE FERRO COM ACABAMENTO, ASSENTO E ENCOSTO EM CORINO DE COR PRETO	R\$ 100,00
05	CADEIRA	CADEIRA DE FERRO TIPO SIMPLES, ASSENTO E ENCOSTO DE TECIDO NA COR PRETO	R\$ 80,00
01	MESA	MESA EM MADEIRA DE ESCRITÓRIO MEDINDO: 1.25M X 0.65M X 0.65M, COR BRANCA	R\$ 250,00
01	MESA	MESA EM MDF, TIPO ESCRITÓRIO, MEDINDO: 1.20M X 0.60M X 0.75M	R\$ 250,00
01	MESA	MESA EM MADEIRA DE PÉ, MEDINDO: 2.50M X 1.10 X 0.80M	R\$ 250,00
01	TELEVISOR	TELEVISOR DE 20 POLEGADAS, MARCA PANASONIC, MODELO PANABLAKE	R\$ 100,00
01	VENTILADOR	VENTILADOR DE TETO COM LUMINARIA, COR BRANCO, MARCA VENTISOL	R\$ 80,00
01	AR CONDICIONADO	CONDICIONADOR DE AR MARCA CONSUL 7.500 BTUS CICLO FRIO	R\$ 250,00
01	COMPUTADOR	COMPUTADOR CPU MODELO ITAUTEC INTEL (R) PETIUM 4, 3.00HHTZ PROC. OF 4.1	R\$ 500,00
01	IMPRESSORA	IMPRESSORA MODELO HP DESKJET .3535 COR CINZA	R\$ 200,00

01	MONITOR	MONITOR LG DE 14 POLEGADAS MODELO TUBO CRT	R\$ 100,00
01	ARMARIO	ARMARIO EM MDF, COR BRANCA, 02 PORTAS, 02 PRATRELEIRAS, MEDINDO: 1.70M X 0.38M X 1.70M	R\$ 270,00
01	FOGÃO	FOGÃO A GAZ, MODELO INDUSTRIAL COM QUATRO BOCAS, MARCA BRAVO, COR BRANCA, MEDINDO: 080M X 0,80M X 0,80M	R\$ 150,00
01	FORNO	FORNO A GAS, MODELO INDUSTRIAL, MARCA VENANCIO, MEDINDO: 0.70M X 0.70M X 1.20M	R\$ 100,00
01	FORNO	FORNO ELÉTRICO, MARCA NARDELLI, 45 LITROS, COR BRANCA	R\$ 100,00
01	BALCÃO	BALCÃO DE PIA EM MADEIRA DE CEREGEIRA, COR VERNIZ, COM DUAS PORTAS E QUATRO GAVETAS LATERAIS, MEDINDO: 1.40M X 0.55M X 0.85M	R\$ 100,00
01	TAMPO	TAMPO DE PIA EM GRANITINA, COR PRETO, MEDINDO: 1.59M X 0.33M X 0.51M	R\$ 80,00
06	VENTILADOR	VENTILADOR DE PAREDE, 220V, MARCA LORENZINI, 60CM DE DIAMETRO, COR PRETO	R\$ 100,00
01	CAIXA DE SOM	CAIXA DE SOM AMPLIFICADA MARCA LL 200 MULT USE AMPLIFIER, MEDINDO: 0.26M X 0.51M X 0.66M, COR PRETA	R\$ 250,00
01	APARELHO DE DVD	APARELHO DE DVD, MARCA PHILIPS, MODELO VIDEO PLAYER	R\$ 100,00
01	BEBEDOURO	BEBEDOURO ELÉTRICO, MARCA CENARID, COR BRANCO, MEDINDO: 0.97 X 0.34M X 0.30M	R\$ 280,00

01	BATEDEIRA	BATEDEIRA DE MASSA PARA BOLO, DOMÉSTICA, MARCA ARNO-300 W, MODELO INCLINATA, COR BRANCA	R\$ 150,00
01	FRITADEIRA	FRITADEIRA INDUSTRIAL EM AÇO, MARCA TEDESCO, 10 LITROS	R\$ 150,00
		TOTAL	R\$ 5.160,00

Código: 23

Setor: Depto. De Esportes

Unidade: Centro Esportivo Antônio da Rocha

QTDE	OBJETO	DESCRIÇÃO	VALOR DE AVA-LIAÇÃO EM REAIS
01	MESA	MESA DE MADEIRA, MEDINDO: 2.65M X 1.20M COR MOGNO	R\$ 150,00
01	ARMARIO	ARMARIO 02 PORTAS DE MADEIRA, MEDINDO: 2.00M X 1.00M, COR CINZA	R\$ 150,00
02	TRAVE	TRAVE DE FUTEBOL DE CAMPO DE FERRO, MEDINDO: 7.00M X 2.40M	R\$ 480,00
02	TRAVE	TRAVE DE FUTEBOL SUIÇO MÓVEL DE FERRO, MEDINDO: 5.00M X 2.30M	R\$ 360,00
02	TRAVE	TRAVE DE FUTEBOL DE SALÃO MÓVEL DE FERRO, MEDINDO: 3.0M X 2.0M	R\$ 340,00
02	SUPORTE	SUPORTE DE BASQUETE PROFISSIONAL, MÓVEL, DE FERRO, MEDINDO: 3.40M X 2.40M	R\$ 50,00
02	SUPORTE	SUPORTE PARA REDE DE VOLEIBOL, DE FERRO. MEDINDO: 3M DE ALTURA	R\$ 190,00
01	JATO	LAVA JATO PARA LAVAGEM, MARCA SCHUTZ 1700 W, 220V	R\$ 350,00
01	GELADEIRA	GELADEIRA CONSUL, COR BRANCA, 1.40M X 0.70M	R\$ 280,00

01	REFRIGERADOR	REFRIGERADOR HORIZONTAL MARCA CONSUL, COR BRANCA, 1.40M X 0.70M	R\$ 260,00
		TOTAL	R\$ 4.030,00

Código: 24

Setor: Secretaria de Meio Ambiente e Turismo

Unidade: Parque Ecológico

QTDE	OBJETO	DESCRIÇÃO	VALOR DE AVA-LIAÇÃO EM REAIS
01	MESA	MESA EM MDF, MEDINDO: 1,20M X 0,60M X 0,70M DUAS GAVETAS, COR BEGE	R\$ 150,00
01	MESA	MESA EM MDF, MEDINDO: 1,20M X 0,60M X 0,70M TRES GAVETAS, COR BEGE COM CHAVES	R\$ 150,00
01	MESA	MESA EM MDF, MEDINDO: 1,20M X 0,60M X 0,70M TRES GAVETAS, COR BEGE COM CHAVES	R\$ 150,00
01	TELEFONE	PRETO SEM FIO ILTELBRAS TS 40 7D(DECT.60) COR PRETO	R\$ 150,00
01	MESA	MESA EM MADEIRA DE EUCALIPTO, COR VERNIZ DE CENTRO, MEDINDO: 1,21M X 0,79M X 0,50M	R\$ 150,00
01	CONJUNTO DE CADEIRAS	CONJUNTO DE CADEIRAS DE FERRO, TRES CADEIRAS, ACENTADO E ENCOSTO DE TECIDO COR VERMELHO	R\$ 250,00
01	CADEIRA	CADEIRA DE FERRO SIMPLES COM ACENTO E ENCOSTO DE TECIDO VERMELHO	R\$ 100,00
01	CADEIRA	CADEIRA GIRATORIA, COM REGULAGEM DE ALTURA, ACENTO E ENCOSTO DE TECIDO COR PRETO	R\$ 100,00
01	ARMÁRIO	ARMÁRIO EM MDF COM DUAS PORTAS, DUAS PRATELEIRAS, MEDINDO: 1,60M X 0,80M X 0,50M COR BEGE	R\$ 150,00

01	GELADEIRA	REFRIGERADOR CONSUL 280 LITROS, COR BRANCA	R\$ 500,00
01	ESMERILHO	MOTOESMERIL COM MOTOR DE UM HP, MODELO OFICINA 368CL	R\$ 80,00
01	ROÇADEIRA	ROÇADEIRA COSTAL MARCA STHIL F522 A GASOLINA	R\$ 1.000,00
01	ROÇADEIRA	ROÇADEIRA COSTAL MARCA HUSQVARNA 143 A-2	R\$ 1.000,00
01	ROÇADEIRA	ROÇADEIRA DE GRAMA, MARCA GARTHEN GCG 600, ELÉTRICA 220V	R\$ 300,00
393	CADEIRA	CADEIRA DE MADEIRA, COM ACENTO E ENCOSTO DE PALHA	R\$ 65,00
50	MESA	MESA REDONDA DE MADEIRAS, COM QUATRO PÉS, MEDINDO 1,20 m3	R\$ 150,00
01	FOGÃO	FOGÃO DE FERRO, QUATRO PÉS COM FORNO, QUATRO BOCAS COR PRETO	R\$ 250,00
01	GELADEIRA	REFRIGERADOR CONSUL BIPLEX DE GELO SECO, 360LT COR BRANCA	R\$ 700,00
01	GELADEIRA	REFRIGERADOR CONTINENTAL, MODELO COPACABANA, RDV 37	R\$ 500,00
01	FREEZER	FREEZER MARCA CONSUL 519 LITROS, COR BRANCA, HORIZONTAL, DUAS PORTAS	R\$ 700,00
01	BEBEDOURO	BEBEDOURO INOX, MARCA VERONCIOO	R\$ 250,00
08	VENTILADOR	VENTILADOR DE PAREDE, MARCA DELTA PREMIUN, MEDINDO 60 CM DE CIRCUNFERENCIA	R\$ 120,00
01	ARQUIVO MORTO	ARQUIVO MORTO DE FERRO, QUARTO GAVETAS, COR CINZA, MEDINDO: 1,50M X 0,50M X 0,60M	R\$ 150,00
01	IMPRESSORA	HP DESKJET D1460, COR CINZA	R\$ 150,00

		TOTAL	R\$ 40.935,00
--	--	-------	---------------

Código: 25

Setor: Secretaria de Meio Ambiente e Turismo

Unidade: Restaurante do Parque Ecológico

QTDE	OBJETO	DESCRIÇÃO	VALOR DE AVALIAÇÃO EM REAIS
01	BUFFET	BUIFFET DE INOX COM ARMAÇÃO DE FERRO MEDINDO: 3,00M X 1,00M X 0,80M	R\$ 2.200,00
01	ESTANTE	ESTANTE BAR, 02 GAVETAS, COMPENSADO ENVERNIZADO, MEDINDO: 1,20M X 1,20M X 0,50M	R\$ 250,00
03	VENTILADOR	VENTILADOR DE PAREDE DE COR PRETO, MARCA VENTISOL, MEDINDO 60CM DE CIRCUNFERENCIA	R\$ 120,00
01	EXAUSTOR	EXAUSTOR DE COSINHA, MEDINDO 50CM DE CIRCUNFERENCIA	R\$ 500,00
01	MESA	MESA DE MADEIRA COM QUARTRO PÉS, MEDINDO: 2,75M X 0,80M X 0,70M, COR BRANCA	R\$ 150,00
01	MESA	MESA DE MADEIRA COM QUARTRO PÉS, MEDINDO: 2,20M X 0,80M X 0,70M, COR BRANCA	R\$ 150,00
15	MESA	MESA RETANGULAR DE MADEIRA, COR VERNIZ MOGNO, MEDINDO: 1,20M X 0,70M X 0,70M	R\$ 85,00
60	CADEIRA	CADEIRA DE MADEIRA, COR VERNIZ MOGNO COM 4 PÉS	R\$ 25,00
		TOTAL	R\$ 6.385,00

Código: 26

Setor: Departamento de Educação

Unidade: Telecentro do Parque Ecológico

QTDE	OBJETO	DESCRIÇÃO	VALOR DE AVA-LIAÇÃO EM REAIS
08	COMPUTADOR	CPU.INTEL® COREL(TM) 3.3240.CPU 3.40 GHZ.3.39GHZ 3.41 GB DE RAM., CAIXA DE SOM MARCA HI.LI SJSTEMS, MONITOR LG DE LCD 17 POLEGADAS, MODELO 20EN 33, TECLADO KB 3201-1 BK, MOUSE DE ROLAGEN ÓTICO, ESTABILIZADOR	R\$ 1.586,00
01	COMPUTADOR SERVIDOR	SERVIDOR INTEL® COREL(TM) CPU 870 2.93 GHZ 3.46 GB DE RAM, CAIXA DE SOM MARCA HI.LI SJSTEMS, MONITOR LG DE LCD 17 POLEGADAS, MODELO 20EN 33, TECLADO KB 3201-1 BK, MOUSE DE ROLAGEN ÓTICO, ESTABILIZADOR	R\$ 3.130,00
09	MESA	MESA PARA COMPUTADOR INDIVIDUAL, EM MATERIAL MDP, COM APOIO PARA TECLADO RETRATIL, MEDINDO: 1.20M X 0.60M X 0.80M, COR CINZA	R\$ 255,00
01	MESA	MESA INDIVIDUAL PARA IMPRESSORA, EM MATERIAL MDP, MEDINDO: 1,00M X 0.70M X 0.80M, COR CINZA	R\$ 258,00
01	IMPRESSORA	IMPRESSORA LASERJET PRO 400 HP, MULTIMIDIA M 401 OME, PCL 6 RESOLUÇÃO 1.200 DPI, COR PRETO	R\$ 931,00
01	AR CONDICIONADO	AR CONDICIONADO, MODELO SPLIT, CICLO QUENTE E FRIO, 24.000 BTUS, MARCA ELGIN SRQ24	R\$ 2.448,00

01	ARMARIO	ARMÁRIO EM MDP, MEDINDO: 1.55M X 0.80M, COR CINZA	R\$ 580,00
09	CADEIRA	CADEIRA GI-RATÓRIA COM ASSENTO E ENCOSTO DE TECIDO PRETO	R\$ 118,00
		TOTAL	R\$ 23.392,00

Código: 27

Setor: Departamento de Educação

Unidade: Sala 01

QTDE	OBJETO	DESCRIÇÃO	VALOR DE AVA-LIAÇÃO EM REAIS
01	MESA	MESA DE ESCRITÓRIO EM FÓRMICA COM 06 GAVETAS, MEDINDO: 1,70M X 0,70M, ACABAMENTO DAS BORDAS COM O PERFIL EM PVC, COR BEGE	R\$ 150,00
01	ARMÁRIO	ARMÁRIO 02 PORTAS, DE MADEIRA EM MDF, MEDINDO: 1,58M X 0,90M, COM CHAVE, 03 PRATELEIRAS INTERNAS, ACABAMENTO EM PVC PRETO	R\$ 300,00
01	BALCÃO	BALCÃO 02 PORTAS, DE MADEIRA MDF, COR MARFIM, MEDINDO: 0,90M X 0,45M, COM CHAVE, 01 PRATELEIRA INTERNA	R\$ 200,00
01	MESA	MESA, DE MADEIRA EM MDF, PARA IMPRESSORA COR BRANCA, COM ACABAMENTO EM PVC PRETO, MEDINDO: 0,69M X 0,32M	R\$ 50,00
01	MONITOR	MONITOR LED 18", MARCA SANSUNG	R\$ 350,00
01	CPU	CPU TIPO TORRE, COM DUAS ENTRADAS DE USB FRONTAL, ENTRADA PARA CD/DVD, PROCESSADOR INTEL CELERON, MEMÓRIA 2 GB	R\$ 300,00

01	HUB	HUB COM 16 PORTAS PARA INTERNET, MARCA D - LINK, FNDE	R\$ 85,00
02	CADEIRA	CADEIRA SEM BRAÇO ESCRITÓRIO, COM ACENTO REVESTIDO EM TECIDO NA COR PRETA, COM 4 PÉS EM FERRO	R\$ 80,00
01	IMPESSORA	IMPRESSORA LEXMARK E-120, MONOCROMÁTICA	R\$ 250,00
		TOTAL	R\$ 1.845,00

Código: 28

Setor: Departamento de Educação

Unidade: Sala 02

QTDE	OBJETO	DESCRIÇÃO	VALOR DE AVALIAÇÃO EM REAIS
01	ESTANTE	ESTANTE EM MDF, COR MARFIM, MEDINDO: 1,60M X 0,92M, COM DUAS PORTAS COM CHAVE E UMA DIVISÓRIA NA PARTE SUPERIOR	R\$ 300,00
01	MESA	MESA EM MDF, COR MARFIM, MEDINDO: 1,00M X 0,60M, COM DOIS PÉS	R\$ 250,00
01	MESA	MESA PARA COMPUTADOR COR BEGE, COM SUPORTE PARA TECLADO, DUAS GAVETAS, MEDINDO: 1,20M X 0,62M	R\$ 180,00
01	MESA	MESA DE ESCRITÓRIO, COR BEGE, COM DUAS GAVETAS, MEDINDO: 1,20M X 0,62M	R\$ 150,00
01	MESA	MESA EM MDF, COR BEGE, COM PÉS DE FERRO PRETO, EM ACABAMENTO PVC PRETO, MEDINDO: 2,00M X 0,90M	R\$ 600,00
05	CADEIRA	CADEIRA SEM BRAÇO PARA ESCRITÓRIO, COM ACENTO REVESTIDO EM TECIDO NA COR PRETA, COM 4 PÉS EM FERRO	R\$ 80,00

01	CADEIRA	CADEIRA SEM BRAÇO ESCRITÓRIO, COM ACENTO REVESTIDO EM TECIDO NA COR PRETA, GIRATÓRIA, COM RODINHAS E ALTURA REGULÁVEL	R\$ 90,00
01	SUPORTE	SUPORTE EM MDF PARA CPU E ESTABILIZADOR NA COR BEGE	R\$ 50,00
01	IMPRESSORA	IMPRESSORA MARCA HP NA COR PRETA, LASER JET 400 MONOCROMÁTICA	R\$ 934,00
01	NOTEBOOK	NOTEBOOK, MARCA POSITIVO, PROCESSADOR INTEL, CORE i3, 4 GIGA DE MEMÓRIA	R\$ 1.500,00
01	ARQUIVO	ARQUIVO EM MDF, 4 GAVETAS COM CHAVE, PEGADOR EM PLÁSTICO, COR BEGE, MEDINDO: 1,25M X 0,45M	R\$ 300,00
01	ROTEADOR	ROTEADOR DE INTERNET MARCA TP - LINK	R\$ 50,00
02	MONITOR	MONITOR LED 18", MARCA SANSUNG	R\$ 350,00
01	CPU	CPU TIPO TORRE, COM DUAS ENTRADAS DE USB FRONTAL, ENTRADA PARA CD/DVD, PROCESSADOR INTEL CELERON, MEMÓRIA 2 GB	R\$ 300,00
01	ESTABILIZADOR	ESTABILIZADOR 1000VA DE POTÊNCIA	R\$ 129,00
		TOTAL	R\$ 5.933,00

Código: 29

Setor: Departamento de Educação

Unidade: Telecentro

QTDE	OBJETO	DESCRIÇÃO	VALOR DE AVA-LIAÇÃO EM REAIS
01	AR CONDICIONADO	AR CONDICIONADO, TIPO SPLIT, 24.000 BTUS, MARCA ELGIN	R\$ 2.448,00
06	CADEIRA	CADEIRA GIRATÓRIA, ALMOFADA, COM ACENTO E ENCOSTO ANATÔMICO, ESTOFADO EM TECIDO PRETO, GIRATÓRIA REGULÁVEL, PÉ COM RODINHAS	R\$ 118,00
06	MESA	MESA PARA COMPUTADOR INDIVIDUAL, EM MATERIAL MDP COM TECLADO RETRÁTIL, MEDINDO: 1,20M X 0,60M, ACABAMENTO EM PVC, COR CINZA	R\$ 258,00
06	MONITOR	MONITOR LED 18", MARCA SANSUNG	R\$ 350,00
06	CPU	CPU TIPO TORRE, COM DUAS ENTRADAS DE USB FRONTAL, ENTRADA PARA CD/DVD, PROCESSADOR INTEL CELERON, MEMÓRIA 2 GB	R\$ 1.300,00
01	MESA	MESA ESCRIVANINHA, EM MATERIAL MDP, MEDINDO: 0,90M X 0,50M, ACABAMENTO EM PVC, NA COR CINZA	R\$ 374,00
01	BEBEDOURO	BEBEDOURO INDIVIDUAL REFRIGERADO, MARCA LATINA, 220V	R\$ 200,00
05	CADEIRA	CADEIRA SEM BRAÇO ESCRITÓRIO, COM ACENTO REVESTIDO EM TECIDO NA COR PRETA, COM 4 PÉS EM FERRO	R\$ 118,00
01	MESA	MESA, EM MDF, COR BEGE, COM 4 PÉS COM RODINHAS, MEDINDO: 0,60M X 0,45M	R\$ 90,00

01	QUADRO	QUADRO DE RECADOS REVESTIDO EM TNT VERMELHO, MOLDURA EM MADEIRA MARFIM, MEDINDO: 2,05M X 1,05M	R\$ 70,00
		TOTAL	R\$ 15.928,00

Código: 30

Setor: Departamento de Educação

Unidade: Sala 03 - Atendimento

QTDE	OBJETO	DESCRIÇÃO	VALOR DE AVA-LIAÇÃO EM REAIS
01	MESA	MESA DE BANCADA PARA COMPUTADOR COM TECLADO RETRÁTIL, COM BORDAS EM PVC, MEDINDO: 1,00M X 0,60M COR CINZA	R\$ 258,00
01	ARMÁRIO	ARMÁRIO 04 PORTAS, EM MADEIRA MDF, MEDINDO: 1,60M X 0,47M, COM CHAVE, 06 PRATELEIRAS INTERNAS, ACABAMENTO EM PVC, COR CINZA	R\$ 889,00
01	MESA	MESA EM MDF, COR MARFIM, MEDINDO: 1,00M X 0,60M, COM DOIS PÉS	R\$ 389,00
01	MONITOR	MONITOR LED 18", MARCA AOC	R\$ 350,00
01	CPU	CPU TIPO TORRE, COM DUAS ENTRADAS DE USB E ENTRADA DE CD E DVD	R\$ 300,00
01	NOBREAK	NOBREAK, 1400 VA	R\$ 350,00
01	CADEIRA	CADEIRA GIRATÓRIA, ALMOFADA, COM ACENTO E ENCOSTO ANATÔMICO, ESTOFADO EM TECIDO PRETO, GIRATÓRIA REGULÁVEL, PÉ COM RODINHAS	R\$ 118,00
02	CADEIRA	CADEIRA SEM BRAÇO ESCRITÓRIO, COM ACENTO REVESTIDO EM TECIDO NA COR PRETA, COM 4 PÉS EM FERRO	R\$ 80,00

01	CADEIRA	CADEIRA GIRATÓRIA, ALMOFADA, COM ACENTO E ENCOSTO, ESTOFADO EM COURO NA COR PRETA, GIRATÓRIA REGULÁVEL, PÉ COM RODINHAS	R\$ 100,00
01	ESTANTE	ESTANTE EM MADEIRA MDF, COM DUAS PORTAS, UMA PRATELEIRA INTERNA, DUAS PRATELEIRAS NA PARTE SUPERIOR, MEDINDO: 1,60M X 0,90M, COR BEGE	R\$ 300,00
01	PROJETOR	PROJETOR MULTIMÍDIA, COM DOIS CABOS, UM CONTROLE REMOTO, MARCA NEC, COR BRANCA	R\$ 2.055,00
01	RAQUE	RAQUE DE PAREDE EM AÇO	R\$ 388,00
01	SWITCH	SWITCH COM 16 PORTAS, 200 MBPS, MARCA TP-LINK	R\$ 312,00
		TOTAL	R\$ 5.969,00

Código: 31

Setor: Departamento de Educação

Unidade: Sala 04 - Depósito

QTDE	OBJETO	DESCRIÇÃO	VALOR DE AVALIAÇÃO EM REAIS
01	ESTANTE	ESTANTE EM FERRO, COR CINZA, MEDINDO: 1,80M X 0,90M, COM 3 PRATELEIRAS	R\$ 80 R\$ 80,00
01	TELA	TELA PARA PROJEÇÃO DE DATA SHOW, COR BRANCA	R\$2 R\$ 200,00
		TOTAL	R\$ 280,00

Código: 32

Setor: Departamento de Educação

Unidade: Sala 05 - Fanfarra

QTDE	OBJETO	DESCRIÇÃO	VALOR DE AVALIAÇÃO EM REAIS
04	BUMBO	BUMBO EM ALUMÍNIO, REVESTIDO EM TECIDO PRETO E PELE REVESTIDA POR CORINO VERMELHO	R\$ 280,00

04	PRATO	PARES DE PRATO EM LATÃO 13" COM ALÇA DE CORINO	R\$ 100,00
04	LIRAS	LIRA ESTRUTURA EM ALUMÍNIO, PASSA FIO PRETO PARA OS PARAFUSOS NÃO ENTRAREM EM CONTATO COM AS TECLAS, SUPORTE PARA AS TECLAS EM MADEIRA PINTADA NA COR PRATA	R\$ 340,00
01	CAIXA	CAIXA TENOR 14"X12", COM COLETE BRANCO EM ALUMÍNIO	R\$ 400,00
02	QUITON	QUINTONTON COM 5 TAMBORES EM MADEIRA REVESTIDA EM BRANCO COM COLETE EM ALUMÍNIO	R\$ 1.100,00
05	SURDO GRANDE	SURDO FANFARRA GRANDE EM ALUMÍNIO, REVESTIDO EM TECIDO PRETO E A PELE COBERTA POR CORINO VERMELHO	R\$ 300,00
05	SURDO PEQUENO	SURDO FANFARRA PEQUENO EM ALUMÍNIO, REVESTIDO EM TECIDO COR PRETO E A PELE COBERTA POR CORINO VERMELHO	R\$ 200,00
07	CAIXAS	CAIXA REPIQUE EM ALUMÍNIO	R\$ 189,00
01	BUMBO	BUMBO 16X14, TERNOR EM MADEIRA MDF MARCA LUEN	R\$ 540,00
01	BUMBO	BUMBO 18X14, TERNOR EM MADEIRA MDF MARCA LUEN	R\$ 610,00
01	BUMBO	BUMBO 20X14, TERNOR EM MADEIRA MDF MARCA LUEN	R\$ 630,00
01	BUMBO	BUMBO 22X14, TERNOR EM MADEIRA MDF MARCA LUEN	R\$ 670,00
		TOTAL	R\$ 11.753,00

Código: 33

Setor: Departamento de Educação

Unidade: Sala 06 - Sala de Reuniões

QTDE	OBJETO	DESCRIÇÃO	VALOR DE AVA-LIAÇÃO EM REAIS
01	MESA	MESA PARA COMPUTADOR, COR BRANCA, EM FÓRMICA, MEDINDO: 0,80M X 0,64M	R\$ 110,00
01	ESTANTE	ESTANTE EM FERRO, COR CINZA, MEDINDO: 1,80M X 0,90M, COM 3 PRATELEIRAS	R\$ 180,00
01	ARMÁRIO	ARMÁRIO 2 PORTAS, DE MADEIRA EM MDF, MEDINDO: 1,58M X 0,90M, COM CHAVE, 3 PRATELEIRAS INTERNAS. ACABAMENTO EM PVC PRETO	R\$ 300,00
01	CADEIRA	CADEIRA SEM BRAÇO ESCRITÓRIO, COM ACENTO REVESTIDO EM TECIDO NA COR PRETA, COM 4 PÉS EM FERRO	R\$ 50,00
		TOTAL	R\$ 640,00

Código: 34

Setor: Departamento de Educação

Unidade: E.E.B.M. Eulália Oliveira de Bem - Biblioteca

QTDE	OBJETO	DESCRIÇÃO	VALOR DE AVA-LIAÇÃO EM REAIS
01	CADEIRA	CADEIRA GIRATÓRIA REGULÁVEL ESTOFADA COM ACENTO, ENCOSTO EM TECIDO PRETO, PÉ COM 5 RODINHAS.	R\$ 150,00
30	CADEIRA	CADEIRA DE FERRO, COM 04 PÉS ESTOFADAS, COR VERDE	R\$ 60,00
03	MESA	MESA EM FORMATO OVAL NA COR BEJE MEDINDO: 1,80M X 0,80M PARA PESQUISA	R\$ 800,00
02	MESA	MESA PARA COMPUTADOR INDIVIDUAL EM MDF, MEDINDO: 0,80M X 0,60M COR CINZA	R\$ 50,00
01	CÔMODA	CÔMODA MARFIM COM 4 GAVETAS E 1 PORTA, MEDINDO: 1,80M X 0,55M	R\$ 150,00

02	ESTANTE	ESTANTE EM MDF COR BEJE COM DUAS PRATELEIRAS COM BORDA PRETA MEDINDO: 1,60M X 0,80M	R\$ 259,00
01	ESTANTE	ESTANTE EM MDF COR BEJE COM 3 PRATELEIRAS, DUAS PORTAS COM BORDAS EM COR PRETA, MEDINDO: 1,60M X 0,90M	R\$ 200,00
04	ESTANTE	ESTANTE DE AÇO DUPLA PARA LIVROS LITERÁRIOS COM 14 PRATELEIRAS NA COR CINZA	R\$ 650,00
02	ESTANTE	ESTANTE DE AÇO DUPLA PARA LIVROS LITERÁRIOS COM 10 PRATELEIRAS NA COR CINZA	R\$ 563,00
01	GUARDA VOLUME	GUARDA VOLUME COM CHAVE E 12 PORTAS MEDINDO: 1,90M X 0,90M COR CINZA	R\$ 350,00
01	ARMÁRIO	ARMÁRIO BEJE COM 2 PORTAS COM CHAVE MEDINDO: 1,60M X 0,90M	R\$ 248,00
01	SUPORTE	SUPORTE DE FERRO PARA TV COM 5 PRATELEIRAS	R\$ 1.023,00
01	CAIXA ACÚSTICA	CAIXA ACÚSTICA E AMPLIFICADORA, ENTRADA USB 500WATS	R\$ 779,00
01	DVD	APARELHO DVD PORTÁTIL MARCA OMNICON, COR PRATA	R\$ 150,00
01	TELEVISOR	TELEVISOR SEMP TOSHIBA 29 POLEGADAS, COR PRATA	R\$ 300,00
01	PLANETÁRIO	PLANETÁRIO EM MADEIRA COM POLIAS	R\$ 420,00
01	MICROSCÓPIO	MICROSCÓPIO	R\$ 75,00
01	ARQUIVO	ARQUIVO DE AÇO COM 4 GAVETAS NA COR CINZA MEDINDO: 1,35M X 0,45M	R\$ 380,00
01	VENTILADOR	VENTILADOR DE PAREDE, PRETO MARCA VENTISOL	R\$ 155,00
01	MONITOR	MONITOR LG 14 POLEGADAS	R\$ 120,00

01	CPU	CPU TIPO TORRE, COM DUAS ENTRADAS DE USB FRONTAL, PROCESSADOR CORE I3, MEMÓRIA DE 4GB	R\$ 350,00
		TOTAL	R\$ 13.394,00

Código: 35

Setor: Departamento de Educação

Unidade: E.E.B.M. Eulália Oliveira de Bem - Cozinha e Refeitório

QTDE	OBJETO	DESCRIÇÃO	VALOR DE AVA-LIAÇÃO EM REAIS
01	GELADEIRA	REFRIGERADOR DUPLEX, BRANCA, ELETROLUX, 430 LITROS	R\$ 800,00
01	GELADEIRA	REFRIGERADOR BRANCA, CCE, 310 LITROS	R\$ 400,00
01	FOGÃO	FOGÃO INDUSTRIAL, 4 BOCAS, COM FORNO ACOPLADO, COR PRETA	R\$ 697,00
01	MICROONDAS	FORNO MICROONDAS, MARCA ELETROLUX, BRANCO, 31 LITROS	R\$ 200,00
01	FORNO	FORNO ELÉTRICO, BRANCO, FISCHER	R\$ 200,00
01	LIQUIDIFICADOR	LIQUIDIFICADOR INDUSTRIAL, MARCA POLI, EM INOX	R\$ 400,00
01	BATEDEIRA	BATEDEIRA ARNO, COR BRANCA, COM 4 POTÊNCIAS	R\$ 350,00
05	MESA	MESA DE REFEITÓRIO EM MADEIRA, MEDINDO: 2.45M X 0.75M, COR VERDE	R\$ 100,00
01	MESA	MESA DE REFEITÓRIO EM MADEIRA, MEDINDO: 1.70M X 0.80M, COR VERDE	R\$ 100,00
01	FREEZER	FREEZER HORIZONTAL, BRANCO, COM 1 PORTA, MARCA COLER, 210 LITROS	R\$ 450,00
01	ROUPEIRO	ROPEIRO COR MARFIM, MEDINDO: 1.60M X 1.90M, 6 PORTAS E 3 GAVETAS	R\$ 150,00

02	QUADRO DE RECADO	QUADRO PARA RECADOS REVESTIDO EM TNT, MOLDURA DE MADEIRA, MEDINDO: 0.90M X 0.60M	R\$ 30,00
02	MESA	MESA DE MADEIRA EM VERNIZ, 2 GAVETAS, MEDINDO: 0.65M X 1,00M	R\$ 100,00
01	ARMÁRIO	ARMÁRIO EM CEREJEIRA, 7 PORTAS, 4 GAVETAS, SEM CHAVE, MEDINDO: 1.60M X 1.95M	R\$ 350,00
01	ARMÁRIO	ARMÁRIO AÉREO, EM CEREJEIRA, 4 PORTAS, MEDINDO: 0.60M X 1.60M	R\$ 199,00
01	BALCÃO	BALCÃO EM MDF, COR MARROM, 2 PORTAS, 3 GAVETAS, MEDINDO: 0.85M X 1.70M	R\$ 700,00
02	BALCÃO	BALCÃO EM CEREJEIRA, 2 PORTAS, MEDINDO: 0.80M X 0.80M	R\$ 200,00
01	PIA	BALCÃO COM PIA EM CEREJEIRA, 3 PORTAS, 4 GAVETAS, COM TAMPO EM INOX, MEDINDO: 1.60M X 0.80M	R\$ 289,00
		TOTAL	R\$ 6.445,00

Código: 36

Setor: Departamento de Educação

Unidade: E.E.B.M. Eulália Oliveira de Bem - Telecentro

QTDE	OBJETO	DESCRIÇÃO	VALOR DE AVA-LIAÇÃO EM REAIS
11	MONITOR	MONITOR LCD 18", MARCA LG	R\$ 350,00
11	CPU	CPU TIPO TORRE, COM DUAS ENTRADAS DE USB FRONTAL, ENTRADA PARA CD/DVD, PROCESSADOR INTEL CELERON, MEMÓRIA 2 GB	R\$ 300,00
01	CPU	CPU TIPO TORRE, COM DUAS ENTRADAS DE USB E ENTRADA DE CD E DVD	R\$ 300,00
01	MONITOR	MONITOR LCD 18", MARCA AOC	R\$ 350,00

01	IMPRESSORA	IMPRESSORA LASER JET, PRO 400, MARCA HP, COR PRETA	R\$ 934,00
01	AR CONDICIONADO	AR CONDICIONADO, TIPO SPLIT, 24.000 BTUS, MARCA ELGIN	R\$ 2.448,00
11	CADEIRA	CADEIRA GIRATÓRIA, ALMOFADA, COM ACENTO E ENCOSTO ANATÔMICO, ESTOFADO EM TECIDO PRETO, GIRATÓRIA REGULÁVEL, PÉ COM RODINHAS	R\$ 118,00
11	MESA	MESA PARA COMPUTADOR INDIVIDUAL, EM MATERIAL MDP COM TECLADO RETRÁTIL, MEDINDO: 1,20M X 0,60M, ACABAMENTO EM PVC, COR CINZA	R\$ 258,00
01	MESA	MESA ESCRIVANINHA, EM MATERIAL MDP, MEDINDO: 0,90M X 0,50M, ACABAMENTO EM PVC, COR CINZA	R\$ 258,00
01	ARMÁRIO	ARMÁRIO, 04 PORTAS, 07 PRATELEIRAS, EM MATERIAL MDP, COR CINZA, MEDINDO: 1,60M X 1.60M	R\$ 889,00
01	RAQUE	RAQUE DE PAREDE EM AÇO	R\$ 388,00
01	SWITCH	SWITCH COM 16 PORTAS, 200 MBPS, MARCA TP-LINK	R\$ 312,00
01	NOBREAK	NOBREAK, 1400VA	R\$ 350,00
		TOTAL	R\$ 17.515,00

Código: 37

Setor: Departamento de Educação

Unidade: E.E.B.M. Eulália Oliveira de Bem - Secretaria

QTDE	OBJETO	DESCRIÇÃO	VALOR DE AVALIAÇÃO EM REAIS
03	CADEIRA	CADEIRA ESTOFADA, COM RODÍZIO, COR PRETA COM REGULAGEM	R\$ 150,00

02	ARMÁRIO	ARMÁRIO 02 PORTAS EM MDF, MEDINDO: 1.55M X 0.80M, COM CHAVE, 3 PRATELEIRAS INTERNAS, COR BEGE	R\$ 603,00
02	ARMÁRIO	ARMÁRIO 02 PORTAS, ACABAMENTO DA BORDA EM PVC, MEDINDO: 0.90M X 1.60M COM CHAVE, 3 PRATELEIRAS, COR BEGE	R\$ 453,00
02	ESTANTE	ESTANTE EM MDF, COR BEGE, 2 PORTAS, 2 PRATELEIRAS, COM BORDA EM COR PRETA, MEDINDO: 0.80M X 1.60M, COM CHAVE	R\$ 406,00
01	BEBEDOURO	BEBEDOURO REFRIGERADO 220V, MARCA POLAR	R\$ 166,00
02	ARQUIVO	ARQUIVO EM AÇO, COM CHAVE, 4 GAVETAS, COR CINZA, MEDINDO: 1.35M X 0.45M	R\$ 545,00
01	MESA DE COMPUTADOR	MESA PARA COMPUTADOR INDIVIDUAL, EM MDF COM TECLADO RETRÁTIL, MEDINDO: 1.05M X 0.45M	R\$ 250,00
01	VENTILADOR	VENTILADOR DE PAREDE, PRETO, EM FERRO, MARCA VENTISOL	R\$ 155,00
01	ESTUFA	ESTUFA PARA FOLHA DE OFÍCIO, COR BEGE	R\$ 50,00
01	MESA	MESA EM MDF, COR BEGE, 2 GAVETAS, MEDINDO: 1.20M X 0.60M	R\$ 100,00
01	MESA	MESA EM MDF, COR BEGE, 3 GAVETAS, ACABAMENTO EM PVC PRETO, MEDINDO: 1.20M X 0.70M	R\$ 150,00
01	MONITOR	MONITOR LG 14 POLEGADAS	R\$ 120,00

01	CPU	CPU TIPO TORRE, COM DUAS EN-TRADAS DE USB FRONTAL, PRO-CESSADOR CORE I3, MEMÓRIA DE 4GB MARCA LG	R\$ 350,00
01	IMPRESSORA	IMPRESSORA HP, COR CINZA, LAZER JET M 1005 MONOCRO-MÁTICA	R\$ 400,00
01	IMPRESSORA	IMPRESSORA HP MULTIFUNCIONAL (SCANNER E CO-PIADORA), COR BEGE, PHOTO SMART C4 280 - COLORIDA	R\$ 348,00
01	ROTEADOR	ROTEADOR MARCA TP - LINK, COR BRANCO COM PRETO	R\$ 150,00
01	MODEM	MODEM COM 8 PORTAS PARA IN-TERNET, MARCA D-LINK	R\$ 70,00
01	NOTEBOOK	NOTEBOOCK ACER, 4 GB, HD 500 GB, DUAL CORE	R\$ 1.800,00
01	PROJETOR	RETROPROJETOR MARCA LG 2700, LUMENS, COR PRETA	R\$ 2.100,00
02	MICROSYSTEM	APARELHO DE SOM PORTÁTIL MICROSYSTEM COM ENT. USB, MP3, MARCA POWER PACK, PRETO COM VER-MELHO	R\$ 150,00
01	PROJETOR	PROJETOR DE IMAGEM, SONY, CINZA, MODELO VPL - DS 100	R\$ 1.100,00
01	VENTILADOR	VENTILADOR DE CHÃO, BRANCO, BRITÂNIA, 5 POTÊNCIAS	R\$ 140,00
01	TELA	TELA PARA DATA SHOW, MEDINDO 1.50M X 1.00M	R\$ 200,00
01	TELA	TELA PARA DATA SHOW, MEDINDO 2.50M X 2.00M	R\$ 300,00
01	CÂMERA DIGITAL	CÂMERA FOTO-GRÁFICA DIGI-TAL, PANASONIC, PRETA, 4X ZOOM ÓPTICO, 10.1 MEGAPIXELS	R\$ 210,00

01	ESTANTE	ESTANTE ABERTA COM 6 PRATE-LEIRAS, BEGE, MEDINDO: 1.05M X 0.80M	R\$ 269,00
		TOTAL	R\$ 13.192,00

Código: 38

Setor: Departamento de Educação

Unidade: E.E.B.M. Eulália Oliveira de Bem - Sala 01

QTDE	OBJETO	DESCRIÇÃO	VALOR DE AVA-LIAÇÃO EM REAIS
01	ARMÁRIO	ARMÁRIO EM MADEIRA, ME-DINDO: 1.55M X 0.80M, COR BRANCO, COM ACABAMENTO EM PVC PRETO, COM CHAVE	R\$ 189,00
14	CARTEIRA	CARTEIRA EM MADEIRA COR BRANCA, COM PÉ DE FERRO NA COR VERDE	R\$ 30,00
01	CARTEIRA	CARTEIRA EM MADEIRA COR VERDE, COM PÉ DE FERRO PRETO	R\$ 30,00
03	CARTEIRA	CARTEIRA INCLINADA, COR BRANCA, COM PÉS E BORDAS EM FERRO, COR VERDE	R\$ 30,00
18	CADEIRA	CADEIRA COM ASSENTO EM VERNIZ, PÉS DE FERRO	R\$ 20,00
01	MESA	MESA PARA PROFESSOR COM BRANCA, MEDINDO: 0.80M X 0.55M	R\$ 100,00
01	CADEIRA	CADEIRA ESTO-FADA, ASSENTO COR VERDE, PÉS EM FERRO	R\$ 60,00
01	VENTILADOR	VENTILADOR DE PAREDE, TUFÃO LORENSID, EM FERRO, 220V	R\$ 76,00
		TOTAL	R\$ 1.325,00

Código: 39

Setor: Departamento de Educação

Unidade: E.E.B.M. Eulália Oliveira de Bem - Sala 02

QTDE	OBJETO	DESCRIÇÃO	VALOR DE AVA-LIAÇÃO EM REAIS
16	CARTEIRA	CARTEIRA EM MADEIRA, COR BRANCA, COM PÉ DE FERRO NA COR VERDE	R\$ 30,00

02	CARTEIRA	CARTEIRA EM MADEIRA VERDE, COM PÉ DE FERRO PRETO	R\$ 30,00
04	CARTEIRA	CARTEIRA INCLINADA, COR BRANCA, COM PÉS E BORDAS EM FERRO VERDE	R\$ 30,00
20	CADEIRAS	CADEIRA COM ASSENTO EM VERNIZ, PÉS DE FERRO	R\$ 20,00
01	MESA	MESA PARA PROFESSOR COR BRANCA, MEDINDO: 1.10M X 0.60M	R\$ 100,00
01	CADEIRA	CADEIRA ESTOFADA, ASSENTO VERDE, PÉS EM FERRO	R\$ 60,00
01	VENTILADOR	VENTILADOR DE PAREDE, VENTISOL, EM FERRO, 220V	R\$ 155,00
		TOTAL	R\$ 1.375,00

Código: 40

Setor: Departamento de Educação

Unidade: E.E.B.M. Eulália Oliveira de Bem - Sala 03

QTDE	OBJETO	DESCRIÇÃO	VALOR DE AVA-LIAÇÃO EM REAIS
05	CARTEIRA	CARTEIRA EM MADEIRA BRANCA, COM PÉ DE FERRO NA COR VERDE	R\$ 30,00
09	CARTEIRA	CARTEIRA EM MADEIRA VERDE, COM PÉ DE FERRO PRETO	R\$ 30,00
02	CARTEIRA	CARTEIRA INCLINADA, COR BRANCA, COM PÉS E BORDAS EM FERRO VERDE	R\$ 30,00
18	CADEIRA	CADEIRA COM ASSENTO EM VERNIZ, PÉS DE FERRO	R\$ 20,00
01	MESA	MESA PARA PROFESSOR COM BRANCA, MEDINDO: 1.15M X 0.65M	R\$ 100,00
01	CADEIRA	CADEIRA ESTOFADA, ASSENTO VERDE, PÉS EM FERRO	R\$ 60,00
01	VENTILADOR	VENTILADOR DE PAREDE, MARCA VENTISOL, EM FERRO, 2	R\$ 155,00

01	VENTILADOR	VENTILADOR DE PAREDE, TUFÃO LORENSID, 220V	R\$ 76,00
		TOTAL	R\$ 1.231,00

Código: 41

Setor: Departamento de Educação

Unidade: E.E.B.M. Eulália Oliveira de Bem - Sala 04

QTDE	OBJETO	DESCRIÇÃO	VALOR DE AVA-LIAÇÃO EM REAIS
03	CARTEIRA	CARTEIRA EM MADEIRA BRANCA, COM PÉ DE FERRO NA COR VERDE	R\$ 30,00
15	CARTEIRA	CARTEIRA INCLINADA, COR BRANCA, COM PÉS E BORDAS EM FERRO NA COR VERDE	R\$ 30,00
18	CADEIRA	CADEIRA COM ASSENTO EM VERNIZ, PÉS DE FERRO	R\$ 20,00
01	MESA	MESA PARA PROFESSOR COM BRANCA, MEDINDO: 1.00M X 0.60M	R\$ 100,00
01	CADEIRA	CADEIRA ESTOFADA, ASSENTO VERDE, PÉS EM FERRO	R\$ 60,00
01	VENTILADOR	VENTILADOR DE PAREDE, VENTISOL, EM FERRO, 220V	R\$ 155,00
01	ARMÁRIO	ARMÁRIO EM MADEIRA, MEDINDO: 1.90M X 1.05M, 2 PORTAS, 8 PRATELEIRAS, COM CHAVE, COR BEGE	R\$ 250,00
		TOTAL	R\$ 1.465,00

Código: 42

Setor: Departamento de Educação

Unidade: E.E.B.M. Eulália Oliveira de Bem - Sala 05

QTDE	OBJETO	DESCRIÇÃO	VALOR DE AVA-LIAÇÃO EM REAIS
05	CARTEIRA	CARTEIRA EM MADEIRA BRANCA, COM PÉ DE FERRO NA COR VERDE	R\$ 30,00
03	CARTEIRA	CARTEIRA EM MADEIRA VERDE, COM PÉ DE FERRO PRETO	R\$ 30,00

09	CARTEIRA	CARTEIRA INCLINADA, COR BRANCA, COM PÉS E BORDAS EM FERRO NA COR VERDE	R\$ 30,00
15	CADEIRA	CADEIRA COM ASSENTO EM VERNIZ, PÉS DE FERRO	R\$ 20,00
01	MESA	MESA PARA PROFESSOR COM BRANCA, MEDINDO: 1.10M X 0.60M	R\$ 100,00
01	CADEIRA	CADEIRA ESTOFADA, ASSENTO VERDE, PÉS EM FERRO	R\$ 60,00
01	VENTILADOR	VENTILADOR DE PAREDE, TUFÃO, LORENSID, 220V	R\$ 76,00
01	ARMÁRIO	ARMÁRIO DE MADEIRA, MEDINDO: 1.90M X 1.05M, 2 PORTAS, 8 PRATELEIRAS, COM CHAVE, COR BEGE	R\$ 250,00
		TOTAL	R\$ 1.296,00

Código: 43

Setor: Departamento de Educação

Unidade: E.E.B.M. Encruzo - Telecentro

QTDE	OBJETO	DESCRIÇÃO	VALOR DE AVALIAÇÃO EM REAIS
01	AR CONDICIONADO	AR CONDICIONADO, CICLOS QUENTE E FRIO, TIPO SPLIT, 24.000 BTUS, MARCA ELGIN.	R\$ 2.448,00
09	CADEIRA	CADEIRA GIRATÓRIA, ALMOFADA, COM ACENTO E ENCOSTO ANATÔMICO, ESTOFADO EM TECIDO PRETO, GIRATÓRIA REGULÁVEL, PÉ COM RODINHAS.	R\$ 118,00
09	MESA	MESA PARA COMPUTADOR INDIVIDUAL, EM MATERIAL MDP COM TECLADO RETRÁTIL, MEDINDO: 1,20M X 0,60M, ACABAMENTO EM PVC, COR CINZA.	R\$ 258,00
08	MONITOR	MONITOR LED 18", MARCA SANSUNG 220V	R\$ 350,00

08	CPU	CPU TIPO TORRE, COM DUAS ENTRADAS DE USB FRONTAL, ENTRADA PARA CD/DVD, PROCESSADOR INTEL CELERON, MEMÓRIA 2 GB	R\$ 300,00
01	NOBREAK	NOBREAK, 1400 VA.	R\$ 350,00
01	RAQUE	RAQUE DE PAREDE EM AÇO.	R\$ 388,00
01	SWITCH	SWITCH COM 16 PORTAS, 200 MBPS, MARCA TP-LINK	R\$ 312,00
01	MONITOR	MONITOR LED 18", MARCA AOC, 220V.	R\$ 350,00
01	CPU	CPU TIPO TORRE, COM 2 ENTRADAS DE USB, ENTRADA PARA CD/DVD.	R\$ 300,00
01	MESA	MESA ESCRIVANINHA, EM MATERIAL MDP, MEDINDO: 0,90M X 0,50M, ACABAMENTO EM PVC, NA COR CINZA.	R\$ 374,00
01	PROJETOR	PROJETOR MULTIMÍDIA MARCA NEC, COM SISTEMA PROJEÇÃO DLP, AUTO FALANTE INTEGRADO, CABO DE FORÇA, CABO VGA E CONTROLE REMOTO COM BATERIA.	R\$ 2.055,00
01	IMPRESSORA	IMPRESSORA MONOCROMÁTICA COM VELOCIDADE DA IMPRESSÃO ATÉ 33 PPM.	R\$ 934,00
01	ARMÁRIO	ARMÁRIO EM MDF COM 4 PORTAS, MEDINDO: 1,60M X 1,60M X 0,47M, COM CHAVE, COM 6 PRATELEIRAS INTERNAS, ACABAMENTOS EM PVC, COR CINZA.	R\$ 889,00
		TOTAL	R\$ 16.984,00

Código: 44

Setor: Departamento de Educação

Unidade: E.E.B.M. Encruzo - Secretaria / Direção

QTDE	OBJETO	DESCRIÇÃO	VALOR DE AVA-LIAÇÃO EM REAIS
01	MESA	MESA PARA COMPUTADOR EM MDF MEDINDO: 1,00M X 0,60M X 0,70M, COM TECLADO RETRÁTIL, ACABAMENTO EM PVC COR AZUL.	R\$ 110,00
01	MESA	MESA COM 3 GAVETAS EM MDF MEDINDO: 1,20M X 0,60M X 0,70M, ACABAMENTO EM PVC, COR AZUL.	R\$ 150,00
01	CANTONEIRA	CANTONEIRA PARA MESA EM MDF, MEDINDO: 0,60M X 0,60M, COR AZUL.	R\$ 50,00
01	BALCÃO	BALCÃO EM MDF COM 3 GAVETAS MEDINDO: 0,49M X 0,47M X 0,70M, COM 4 RODINHAS NA COR AZUL.	R\$ 130,00
01	ARMÁRIO	ARMÁRIO EM MDF COM 2 PORTAS, MEDINDO: 1,60M X 0,90M X 0,47M, COM CHAVE, COM 4 PRATELEIRAS INTERNAS, ACABAMENTOS EM PVC, COR AZUL.	R\$ 150,00
01	SUPORTE	SUPORTE PARA CPU E ESTABILIZADOR EM MDF, COR AZUL.	R\$ 50,00
01	BALCÃO	BALCÃO EM MADEIRA COM 5 REPARTIÇÕES, MEDINDO: 0,86M X 0,80M X 0,60M, COR BRANCO.	R\$ 200,00
01	CADEIRA	CADEIRA COM BRAÇO, ASSENTO E ENCOSTO ESTOFADOS, REVESTIDOS EM CORINO BEGE COM 2 PÉS EM FERRO.	R\$ 150,00
01	CÂMERA	CÂMERA FOTOGRÁFICA DIGITAL MARCA SONY, MODELO DSC-W630, COM CABO USB E CARREGADOR DE BATERIA.	R\$ 300,00

01	TELEVISÃO	TELEVISÃO 14 POLEGADAS MARCA PHILIPS, 220V	R\$ 140,00
01	TELEVISÃO	TELEVISÃO 20 POLEGADAS MARCA GRADIENTE, 220V	R\$ 150,00
01	APARELHO DE SOM	MINI-SYSTEM MARCA BRITÂNIA, 220V	R\$ 60,00
01	APARELHO DE SOM	MINI-SYSTEM MARCA PHILCO 220V	R\$ 200,00
01	IMPRESSORA	IMPRESSORA MULTIFUNCIONAL, DESKJET, MARCA HP, MODELO 2050	R\$ 180,00
01	IMPRESSORA	IMPRESSORA MULTIFUNCIONAL, LASERJET, MARCA HP, MODELO M1005 MFP	R\$ 320,00
01	IMPRESSORA	IMPRESSORA DESKJET, MARCA HP, MODELO D1660	R\$ 80,00
01	ESQUELETO	ESQUELETO DO CORPO HUMANO	R\$ 120,00
01	DORSO	DORSO DO CORPO HUMANO	R\$ 100,00
01	GLOBO	GLOBO TERRESTRE	R\$ 30,00
02	MESA	MESA PARA COMPUTADOR EM MADEIRA MEDINDO: 0,80M X 0,60M X 0,75M, COR BRANCO COM 2 PÉS DE FERRO	R\$ 50,00
02	ARMÁRIO	ARMÁRIO COM 02 PORTAS EM MDF MEDINDO: 1,64M X 0,90M X 0,40M, COR BEGE	R\$ 150,00
01	MESA	MESA COM 02 GAVETAS EM MDF MEDINDO: 1,20M X 0,60M X 0,75M, COR BEGE	R\$ 120,00
01	ESTANTE	ESTANTE EM MADEIRA COM QUATRO PRATELEIRAS MEDINDO: 1,40M X 1,25M X 0,38M	R\$ 50,00
01	QUADRO	QUADRO DE RECADOS 1,80M X 1,00M EM MADEIRA E ISOPOR REVESTIDO COM TNT VERMELHO	R\$ 90,00

01	CPU	CPU TIPO TORRE, COM DUAS ENTRADAS DE USB FRONTAL, ENTRADA PARA CD/DVD, MARCA POSITIVO	R\$ 199,00
02	CPU	CPU TIPO TORRE, COM DUAS ENTRADAS DE USB FRONTAL, ENTRADA PARA CD/DVD	R\$ 199,00
02	MONITOR	MONITOR 15 POLEGADAS, MARCA LG, 220V	R\$ 70,00
01	MONITOR	MONITOR 15 POLEGADAS, MARCA POSITIVO, 220V	R\$ 70,00
01	MESA	MESA EM MADEIRA COM 06 GAVETAS MEDINDO: 1,70M X 0,80M X 0,76M	R\$ 150,00
01	CADEIRA	CADEIRA COM ASSENTO E ENCOSTO ESTOFADO	R\$ 55,00
03	CADEIRA	CADEIRA PARA SALA DE AULA EM MADEIRA COM PÉS EM FERRO, COR BRANCA	R\$ 40,00
01	ARMÁRIO	ARMÁRIO ARQUIVO COM 04 GAVETAS EM FERRO, MEDINDO: 1,30M X 0,47M X 0,60M, COR CINZA	R\$ 50,00
01	VENTILADOR	VENTILADOR DE PAREDE (VENTISOL), 220V	R\$ 120,00
		TOTAL	R\$ 4.632,00

Código: 45

Setor: Departamento de Educação

Unidade: E.E.B.M. Encruzo - Sala dos Professores

QTDE	OBJETO	DESCRIÇÃO	VALOR DE AVA-LIAÇÃO EM REAIS
01	MICROONDAS	FORNO DE MICROONDAS, MARCA DAKO, MODELO K0185D2A2BR, 220V	R\$ 150,00
01	SOFÁ	SOFÁ COM 02 LUGARES, MEDINDO: 1,20M, COR CREME	R\$ 120,00
02	SOFÁ	SOFÁ DE 01 LUGAR MEDINDO 0,70M, COR CREME	R\$ 50,00

01	BEBEDOURO	BEBEDOURO ELÉTRICO (MALLORY) MOD. SILVÉRIA 17281-02, 220V	R\$ 250,00
02	MESA	MESA PARA PROFESSOR EM MADEIRA MEDINDO: 0,80M X 0,50M X 0,75M, COM PÉS EM FERRO, COR BEGE	R\$ 150,00
01	QUADRO	QUADRO DE RECADOS 0,70M X 0,50M EM MADEIRA E ISOPOR	R\$ 45,00
01	GELADEIRA	GELADEIRA MARCA CONSUL MODELO CR-P34ABBMA, 303 LITROS, 220V	R\$ 330,00
01	CARTEIRA	CARTEIRA EM MADEIRA COM PÉS EM FERRO MEDINDO: 0,47M X 0,69M X 0,71M	R\$ 70,00
01	CADEIRA	CADEIRA PARA SALA DE AULA EM MADEIRA COM PÉS EM FERRO	R\$ 40,00
		TOTAL	R\$ 1.405,00

Código: 46

Setor: Departamento de Educação

Unidade: E.E.B.M. Encruzo - Biblioteca / Sala De Educação Física

QTDE	OBJETO	DESCRIÇÃO	VALOR DE AVA-LIAÇÃO EM REAIS
01	CAMA ELÁSTICA	CAMA ELÁSTICA MEDINDO: 2,50M DE DIAMETRO	R\$ 1.280,00
01	CAIXA DE SOM	CAIXA DE SOM AMPLIFICADA MARCA ONEAL, 220V	R\$ 300,00
01	PISCINA DE BOLINHAS	PISCINA DE BOLINHA MEDINDO 2,00M X 2,00M.	R\$ 1.000,00
01	TELA	TELA PARA PROJETOR	R\$ 130,00
01	MESA	MESA PARA COMPUTADO EM MADEIRA MEDINDO: 0,80M X 0,60M X 0,75M, COR BRANCO COM 2 PÉS DE FERRO	R\$ 50,00
02	ESTANTE	ESTANTE EM MADEIRA COM QUATRO PRATELEIRAS MEDINDO: 1,40M X 1,25M X 0,38M	R\$ 50,00

01	MESA	MESA PARA PROFESSOR EM MADEIRA MEDINDO: 0,80 X 0,50M X 0,75M, COM PÉS EM FERRO, COR BEGE	R\$ 150,00
01	CPU	CPU TIPO TORRE, COM DUAS ENTRADAS DE USB FRONTAL, ENTRADA PARA CD/DVD	R\$ 199,00
01	MONITOR	MONITOR 15 POLEGADAS, MARCA SANSUMG, 220V	R\$ 70,00
01	CADEIRA	CADEIRA PARA SALA DE AULA EM MADEIRA COM PÉS EM FERRO	R\$ 40,00
01	MIMIÓGRAFO	MIMIÓGRAFO (COPIATIC)	R\$ 90,00
02	ESTANTES	ESTANTE EM FERRO COM 05 PRATELEIRAS, MEDINDO: 1,56M X 0,92M X 0,30M	R\$ 40,00
01	VENTILADOR	VENTILADOR DE PAREDE (VENTISOL), 220V	R\$ 120,00
01	QUADRO	QUADRO BRANCO EM MADEIRA MEDINDO: 1,00M X 0,80M	R\$ 78,00
01	VENTILADOR	VENTILADOR DE TETO, 220V	R\$ 40,00
01	MACA	MACA EM FERRO ESTOFADA COM REVESTIMENTO EM CORINO VERMELHO, MEDINDO: 1,35M X 0,78M X 0,62M	R\$ 100,00
		TOTAL	R\$ 3.827,00

Código: 47

Setor: Departamento de Educação

Unidade: E.E.B.M. Encruzo - Cozinha / Refeitório

QTDE	OBJETO	DESCRIÇÃO	VALOR DE AVILIAÇÃO EM REAIS
01	BATEDEIRA	BATEDEIRA MARCA PHILIPS WALITA, MODELO 7722, 300W, 220V	R\$ 60,00
01	LIQUIDIFICADOR	LIQUIDIFICADOR 04 LITROS MARCA VITALEX, MODELO LQI-3500 RPM, 220V	R\$ 350,00
01	GELADEIRA	GELADEIRA MARCA ELETROLUX, MODELO DC42, 365 LITROS, 220V	R\$ 1.200,00
01	FOGÃO	FOGÃO INDUSTRIAL 04 BOCAS COM FORNO	R\$ 400,00

01	BALCÃO	BALCÃO DE PIA EM MADEIRA MEDINDO: 1,60M X 0,80M X 0,54M	R\$ 180,00
01	ARMARIO	ARMÁRIO AÉREO DE CANTO PARA COZINHA EM MADEIRA MEDINDO: 1,70M X 0,93M X 0,55M X 0,33M	R\$ 80,00
01	BALCÃO	BALCÃO PARA COZINHA COM 06 PORTAS EM MADEIRA MEDINDO: 2,00M X 0,75M X 0,50M	R\$ 220,00
01	BALCÃO	BALCÃO DE CANTO PARA COZINHA EM MADEIRA MEDINDO: 0,87M X 0,93M X 0,82M X 0,50M	R\$ 85,00
01	PIA	PIA EM INOX MEDINDO: 1,60M X 0,54M	R\$ 100,00
01	CARTEIRA	CARTEIRA EM MADEIRA COM PÉS EM FERRO MEDINDO: 0,47M X 0,69M X 0,71M	R\$ 70,00
01	CADEIRA	CADEIRA PARA SALA DE AULA EM MADEIRA COM PÉS EM FERRO	R\$ 40,00
01	TORNEIRA	TORNEIRA ELÉTRICA MARCA THERMOSYSTEM, 220V	R\$ 70,00
01	MESA	MESA PARA PRÉ-ESCOLAR EM MADEIRA MEDINDO: 0,80M X 0,80M X 0,52M COM 4 PÉS EM FERRO	R\$ 60,00
02	MESA	MESA PARA REFEITÓRIO EM MADEIRA MEDINDO: 3,00M X 0,65M X 0,80M	R\$ 150,00
01	MESA	MESA PARA REFEITÓRIO EM MADEIRA MEDINDO: 1,78M X 0,80M X 0,67M	R\$ 80,00
05	BANCO	BANCO EM MADEIRA MEDINDO: 2,98M X 0,28M X 0,47M	R\$ 80,00
01	BEBEDOURO	BEBEDOURO INDUSTRIAL MFA 40 INOX MEDINDO 1,10M X 0,74M X 0,29M, MARCA MASTERFRIO	R\$ 790,00
01	VENTILADOR	VENTILADOR DE TETO	R\$ 40,00

01	LAVA JATO	HIDRO LAVADO- RA 1450 WATTS MARCA SCHULZ 220V	R\$ 150,00
		TOTAL	R\$ 4.675,00

Código: 48

Setor: Departamento de Educação

Unidade: E.E.B.M. Encruzo - Sala de Aula 01

QTDE	OBJETO	DESCRIÇÃO	VALOR DE AVA- LIAÇÃO EM REAIS
18	CARTEIRA	CARTEIRA PARA PRÉ-ESCOLAR EM MADEIRA COM PÉS EM FERRO, MEDINDO: 0,47M X 0,30M X 0,56M, COR BRANCA	R\$ 60,00
14	CADEIRA	CADEIRA PARA PRÉ ESCOLAR EM MADEIRA COM PÉS EM FERRO, COR BRANCA	R\$ 30,00
06	CADEIRA	CADEIRA PARA PRÉ-ESCOLAR EM MADEIRA COM PÉS EM FERRO	R\$ 30,00
03	MESA	MESA PARA PRÉ-ESCOLAR EM MADEIRA MEDINDO: 0,80M X 0,80M X 0,52M COM 4 PÉS EM FERRO	R\$ 60,00
01	ESTANTE	ESTANTE EM MADEIRA COM 03 PRATELEIRAS MEDINDO: 1,50M X 0,75M X 0,38M	R\$ 40,00
01	ARMÁRIO	ARMÁRIO COM 02 PORTAS EM MDF MEDINDO: 1,64M X 0,90M X 0,40M, COR BEGE	R\$ 150,00
01	CADEIRA	CADEIRA PARA SALA DE AULA EM MADEIRA COM PÉS EM FERRO, COR BRANCA	R\$ 40,00
01	MESA	MESA PARA PROFESSOR EM MADEIRA MEDINDO: 0,80 X 0,50M X 0,75M, COM PÉS EM FERRO, COR BEGE	R\$ 150,00
01	QUADRO	QUADRO NEGRO EM MADEIRA MEDINDO: 2,00M X 1,15M	R\$ 109,00
01	VENTILADOR	VENTILADOR DE PAREDE MARCA VENTISOL, 220V	R\$ 120,00
		TOTAL	R\$ 2.469,00

Código: 49

Setor: Departamento de Educação

Unidade: E.E.B.M. Encruzo - Sala de Aula 02

QTDE	OBJETO	DESCRIÇÃO	VALOR DE AVA- LIAÇÃO EM REAIS
24	CADEIRA	CADEIRA PARA SALA DE AULA EM MADEIRA COM PÉS EM FERRO, COR BRANCA	R\$ 40,00
20	CARTEIRA	CARTEIRA PARA SALA DE AULA EM MADEIRA COM PÉS EM FERRO, MEDINDO: 0,60M X 0,39M X 0,73M, COR BRANCA	R\$ 70,00
03	CARTEIRA	CARTEIRA EM MADEIRA COM PÉS EM FERRO MEDINDO: 0,47M X 0,69M X 0,71M	R\$ 70,00
01	MESA	MESA PARA PROFESSOR EM MADEIRA MEDINDO: 0,80 X 0,50M X 0,75M, COM PÉS EM FERRO, COR BEGE	R\$ 150,00
01	ESTANTE	ESTANTE EM MADEIRA COM 03 PRATELEIRAS MEDINDO: 1,50M X 0,75M X 0,38M	R\$ 40,00
02	ARMÁRIO	ARMÁRIO COM 02 PORTAS EM MDF MEDINDO: 1,64M X 0,90M X 0,40M, COR BEGE	R\$ 150,00
01	VENTILADOR	VENTILADOR DE PAREDE MARCA VENTISOL, 220V	R\$ 120,00
		TOTAL	R\$ 3.180,00

Código: 50

Setor: Departamento de Educação

Unidade: E.E.B.M. Encruzo - Sala de Aula 03

QTDE	OBJETO	DESCRIÇÃO	VALOR DE AVA- LIAÇÃO EM REAIS
01	CARTEIRA	CARTEIRA PARA PRÉ-ESCOLAR EM MADEIRA COM PÉS EM FERRO, MEDINDO: 0,47M X 0,30M X 0,56M, COR BRANCA	R\$ 60,00
01	VENTILADOR	VENTILADOR DE PAREDE MARCA VENTISOL, 220V	R\$ 120,00
01	ESTANTE	ESTANTE EM MADEIRA COM 03 PRATELEIRAS MEDINDO: 1,50M X 0,75M X 0,38M	R\$ 40,00

01	ARMÁRIO	ARMÁRIO COM 02 PORTAS EM MDF MEDINDO: 1,64M X 0,90M X 0,40M, COR BEGE	R\$ 150,00
20	CADEIRA	CADEIRA PARA SALA DE AULA EM MADEIRA COM PÉS EM FERRO	R\$ 40,00
20	CARTEIRA	CARTEIRA PARA SALA DE AULA EM MADEIRA COM PÉS EM FERRO, MEDINDO: 0,60M X 0,39M X 0,73M, COR BRANCA	R\$ 70,00
01	MESA	MESA PARA PROFESSOR EM MADEIRA MEDINDO: 0,80 X 0,50M X 0,75M, COM PÉS EM FERRO, COR BEGE	R\$ 150,00
		TOTAL	R\$ 2.720,00

Código: 51

Setor: Departamento de Educação

Unidade: E.E.B.M. 12 de Maio - Secretaria

QTDE	OBJETO	DESCRIÇÃO	VALOR DE AVA-LIAÇÃO EM REAIS
01	TV	TV 21 POLEGADAS, 220V	R\$ 160,00
01	SOM	MINI-SYSTEM MARCA BRITÂNIA 220V	R\$ 69,00
01	SOM	MINI-SYSTEM COM PEN DIRVE-MARCA LENOX 220V	R\$ 149,00
01	COMPUTADOR	CPU TIPO TORRE, COM DUAS ENTRADAS DE USB FRONTAL, ENTRADA PARA CD/DVD	R\$ 580,00
01	MONITOR	MONITOR DE LED 15" 220V	R\$ 200,00
01	IMPRESSORA	HP LASER JET M 1005 MFP-MULTIFUNCIONAL (IMPRESSÃO E XEROX)	R\$ 350,00
02	BEBEDOUROS	BEBEDOUROS INDUSTRIAL MF40 INOX MEDINDO 1,10M X 0,74M MARCA MASTER-FERRO	R\$ 790,00
01	CÂMERA	CÂMERA DE VIDEO DIGITAL SONY	R\$ 800,00
01	CÂMERA	CÂMERA DIGITAL SONY	R\$ 250,00
		TOTAL	R\$ 4.138,00

Código: 52

Setor: Departamento de Educação

Unidade: E.E.B.M. 12 de Maio - Cozinha

QTDE	OBJETO	DESCRIÇÃO	VALOR DE AVA-LIAÇÃO EM REAIS
01	FORNO MICRO-ONDAS	FORNO DE MICROONDAS, 220V, MARCA CONSUL, 17 LITROS	R\$ 280,00
01	BALCÃO	BALCÃO DE COZINHA BAIXO NA COR BEGE 4 PORTAS E TAMPA DE MÁRMORE MEDINDO: 2,78M X 0,86M	R\$ 250,00
01	BALCÃO	BALCÃO COM PIA NA COR BEGE COM TAMPA DE MÁRMORE COM 4 GAVETAS E 4 PORTAS MEDINDO: 2,65M X 0,84M	R\$ 350,00
01	BEBEDOURO	BEBEDOURO ELÉTRICO MISTER FRIO 220V	R\$ 250,00
01	MESA	MESA RETANGULAR COM 02 PÉS DE FERRO NA COR PRETA COM TAMPA EM MDF BEGE MEDINDO: 2,00M X 0,90M COM ACABAMENTO EM PVC PRETA	R\$ 600,00
01	BALCÃO	BALCÃO DE COZINHA BAIXO NA COR BEGE COM TAMPA EM MDF COM 4 GAVETAS 3 PORTAS MEDINDO: 1,70M X 0,95M	R\$ 235,00
01	BALCÃO	BALCÃO DE COZINHA BAIXO NA COR BEGE COM TAMPA EM MDF COM 2 PORTAS MEDINDO: 1,66M X 0,67M	R\$ 200,00
02	FOGÃO	FOGÃO INDUSTRIAL COM 4 BOCAS E FORNO	R\$ 400,00
01	LIQUIDIFICADOR	LIQUIDIFICADOR INDUSTRIAL INOX SKYSEM 220V	R\$ 350,00
01	BATEDEIRA	BATEDEIRA PRETA PHILIPS 220V	R\$ 100,00
01	GELADEIRA	GELADEIRA BRNCA CONSUL BIPLEX 400, 220V	R\$ 850,00
01	LAVADOURA	MÁQUINA DE LAVAR ROUPAS DE 7,5 KG CONSUL MARE, 220V	R\$ 130,00

01	FREEZER	FREEZER 310 LITROS, MARCA CONSUL, 220V	R\$ 900,00
03	MESAS	MESAS DE MADEIRA MEDINDO: 4,00M X 1,00M	R\$ 150,00
04	BANCO	BANCO DE MADEIRA, MEDINDO: 3,50M X 0,30M	R\$ 80,00
		TOTAL	R\$ 6.065,00

Código: 53

Setor: Departamento de Educação

Unidade: E.E.B.M. 12 de Maio - Salas de Aula

QTDE	OBJETO	DESCRIÇÃO	VALOR DE AVA-LIAÇÃO EM REAIS
32	CARTEIRA	CARTEIRA PEQUENA DE 4 PÉS DE FERRO PRETO, COM TAMPA DE FÓRMICA BRANCA MEDINDO: 0,59M X 0,59M EDUCAÇÃO INFANTIL	R\$ 60,00
05	CADEIRA	CADEIRA PEQUENA DE 4 PÉS DE FERRO NA COR PRETA COM ACENTO E ENCOSTO DE MDF BRANCA EDUCAÇÃO INFANTIL	R\$ 40,00
53	CADEIRA	CADEIRA DE 4 PÉS DE FERRO NA COR PRETO COM ACENTO E ENCOSTO DE MADEIRA	R\$ 30,00
04	MESA	MESA REDONDA BAIXA DE 4 PÉS DE FERRO NA COR PRETA, COM TAMPA DE MDF BRANCA EDUCAÇÃO INFANTIL	R\$ 100,00
05	MESA	MESA QUADRADA BAIXA DE 4 PÉS DE FERRO NA COR PRETA, COM TAMPA DE MDF BEGE MEDINDO: 1,00M X 1,00M EDUCAÇÃO INFANTIL	R\$ 100,00
01	MESA	MESA QUADRADA BAIXA DE 4 PÉS DE FERRO NA COR PRETA, COM TAMPA DE MDF PRETA MEDINDO: 1,00M X 1,00M	R\$ 100,00

67	CARTEIRA	CARTEIRA DE 2 PÉS DE FERRO NA COR VERDE COM TAMPA DE FÓRMICA BEGE	R\$ 70,00
65	CARTEIRA	CARTEIRA DE 4 PÉS DE FERRO NA COR PRETA COM TAMPA DE FÓRMICA BEGE	R\$ 70,00
85	CADEIRA	CADEIRA DE 4 PÉS DE FERRO PRETA COM ACENTO E ENCOSTO DE MADEIRA	R\$ 30,00
12	ARMÁRIO	ARMÁRIO COM 2 PORTAS NA COR BRANCA MEDINDO: 1,00M X 1,60M COM CHAVE COM 3 PRATELEIRAS	R\$ 180,00
		TOTAL	R\$ 18.660,00

Código: 54

Setor: Departamento de Educação

Unidade: E.E.B.M. 12 de Maio - Telecentro

QTDE	OBJETO	DESCRIÇÃO	VALOR DE AVA-LIAÇÃO EM REAIS
10	MESA	MESA DE MDF NA COR BEGE COM 4 PÉS DE FERRO NA COR PRETA PARA COMPUTADOR MEDINDO: 1,10M X 0,72M ACABAMENTO DAS BORDAS COM PERFIL EM PVC PRETA	R\$ 150,00
36	CADEIRA	CADEIRA DE 02 PÉS DE FERRO VERDE COM ACENTO E ENCOSTO ESTOFADO	R\$ 30,00
10	CADEIRA	CADEIRA DE 04 PÉS DE FERRO PRETAS COM ACENTO E ENCOSTO ESTOFADOS NA COR VERDE	R\$ 35,00
04	CADEIRA	CADEIRA DE 04 PÉS DE FERRO PRETA COM ACENTO E ENCOSTO ESTOFADA NA COR AZUL	R\$ 35,00
13	CADEIRA	CADEIRA DE 04 PÉS DE FERRO PRETA COM ACENTO E ENCOSTO ESTOFADA NA COR PRETA	R\$ 35,00

03	MESA	MESA REDONDA COM 04 PÉS DE FERRO NA COR PRETA COM TAMPA DE MDF GRANDE BEGE COM ACABAMENTO EM PVC PRETA	R\$ 87,00
20	CADEIRA	CADEIRA DE 4 PÉS DE FERRO PRETAS COM ACENTO E ENCOSTO DE PLÁSTICO NA COR PRETA	R\$ 45,00
10	MESA	MESA DE MDF NA COR BEGE COM 4 PÉS DE FERRO NA COR PRETA PARA COMPUTADOR MEDINDO: 1,10M X 0,72M ACABAMENTO DAS BORDAS COM PERFIL EM PVC PRETA	R\$ 150,00
02	DATA SHOW	DATA SHOW 220V	R\$ 620,00
01	TELA	TELA DE PROJEÇÃO	R\$ 450,00
06	MONITOR	MONITOR 220V POSITIVOS 15 POLEGADAS	R\$ 350,00
06	CPU	CPU TIPO TORRE, COM DUAS ENTRADA DE USB FORNTAL, ENTRADA CD/DVD	R\$ 600,00
01	ARMÁRIO	ARMÁRIO PEQUENO NA COR BEGE COM 2 PORTAS MEDINDO: 0,90M X 0,85M	R\$ 100,00
10	MONITOR	MONITOR DE LED, 18" MARCA LG 220V	R\$ 350,00
10	CPU	CPU, TIPO TORRE, COM DUAS ENTRADAS DE USB FRONTAL, ENTRADA PARA CD E DVD, PROCESSADOR CORE I3, MEMÓRIA 4 GB	R\$ 300,00
10	MESA	MESA PARA COMPUTADOR COM TECLADO RETRÁTIL COM 02 PÉS DE FERRO NA COR CINZA, COM TAMPA DE MDF E ACABAMENTOS DAS BORDAS COM PERFIL EM PVC NA COR CINZA	R\$ 258,00

01	PROJETOR	PROJETOR SVGA 2.000 ANSI LUMENS 220V	R\$ 1.500,00
01	PROJETOR	PROJETOR MULTIMÍDIA, COM DOIS CABOS, UM CONTROLE REMOTO, MARCA NEC, NA COR BRANCA 220V	R\$ 2.055,00
01	MONITOR	MONITOR LED 18", MARCA AOC 220V	R\$ 350,00
01	CPU	CPU TIPO TORRE, COM DUAS ENTRADAS DE USB E ENTRADA DE CD E DVD.	R\$ 300,00
01	MESA	MESA PARA SERVIDOR COM 02 PÉS DE FERRO NA COR CINZA, COM TAMPA DE MDF E ACABAMENTOS DAS BORDAS COM PERFIL EM PVC NA COR CINZA	R\$ 258,00
01	RAQUE	RAQUE DE PA-REDE	R\$ 388,00
01	AR CONDICIONADO	AR CONDICIONADO SPLIT 24.000 BTU CICLO QUENTE E FRIO 220V	R\$ 2.448,00
11	CADEIRA	CADEIRA COM ALMOFADA GIRATÓRIA COM RODINHAS SEM BRAÇOS NA COR PRETA	R\$ 118,00
01	ARMÁRIO	ARMÁRIO MDF 4 PORTAS CINZA CLARO MEDINDO: 1,60M X 1,60M	R\$ 890,00
01	SWITCH	SWITCH 15 PORTAS	R\$ 312,00
01	NOBREAK	NOBREAK 1,4 KVAR	R\$ 350,00
01	IMPRESSORA	IMPRESSORA MONOCROMÁTICA COM VELOCIDADE DA IMPRESSÃO ATÉ 33 PPM.	R\$ 934,00
		TOTAL	R\$ 33.839,00

Código: 55

Setor: Departamento de Educação

Unidade: E.E.B.M. 12 de Maio - Biblioteca

QTDE	OBJETO	DESCRIÇÃO	VALOR DE AVALIAÇÃO EM REAIS
02	ESTANTE	ESTANTE DE FERRO PARA LIVROS NA COR CINZA 7 PRATELEIRAS MEDINDO: 2,00M X 0,93M	R\$ 100,00

01	KIT LABORATÓRIO	KIT LABORATÓRIO DE CIÊNCIAS (MICROSCÓPIO, TUBOS E SOLUÇÕES)	R\$ 200,00
03	DORSO	DORSO	R\$ 100,00
01	ESQUELETO	ESQUELETO	R\$ 120,00
01	OLHO	OLHO DESMONTAVEL	R\$ 100,00
01	ARCADA DENTÁRIA	ARCADA DENTÁRIA FLEXÍVEL COM ESCOVA DE DENTE	R\$ 225,00
01	GLOBO	GLOBO TERRESTRE	R\$ 120,00
		TOTAL	R\$ 1.265,00

Código: 56

Setor: Departamento de Educação

Unidade: E.E.B.M. 12 de Maio - Atendimento

QTDE	OBJETO	DESCRIÇÃO	VALOR DE AVALIAÇÃO EM REAIS
01	SCANNER	SCANNER 220V	R\$ 305,00
01	IMPRESSORA	IMPRESSORA LASERJET 220V JATO DE TINTA	R\$ 250,00
01	QUADRO	QUADRO BRANCO	R\$ 78,00
01	NOTEBOOK	NOTEBOOK PORTÁTIL	R\$ 250,00
		TOTAL	R\$ 883,00

Código: 57

Setor: Departamento de Educação

Unidade: Centro de Educação Infantil Margarethi Maria Tomazi Rocha - Sala da Secretaria

QTDE	OBJETO	DESCRIÇÃO	VALOR DE AVALIAÇÃO EM REAIS
03	MESA	MESA DE TRABALHO C/3 GAVETAS, COR CINZA, MEDINDO: 1,20M X 0,60M	R\$ 250,00
01	QUADRO RECADOS	QUADRO RECADOS CORTIÇA (RECEPÇÃO) MEDINDO: 1,00M X 1,50M	R\$ 45,00
02	ARMÁRIO	ARMÁRIO ALTO EM AÇO, 2 PORTAS COM CHAVE, MEDINDO: 1,96M X 0,90M COR CINZA	R\$ 545,00
01	ARMÁRIO	ARQUIVO DE AÇO 4 GAVETAS PARA PASTAS SUSPENSAS, CINZA, MEDINDO: 1,33M X 0,46M	R\$ 343,00
01	SOFÁ	SOFÁ 2 LUGARES COR INO PRETO	R\$ 465,00
01	PURIFICADOR	PURIFICADOR DE ÁGUA REFRIGERADO LATINA AQUATRONIC BRANCO	R\$ 429,00
01	MONITOR	MONITOR PHILIPS COR PRETO - LCD	R\$ 280,00
01	IMPRESSORA	IMPRESSORA MONOCROMÁTICA COM VELOCIDADE DA IMPRESSÃO ATÉ 33 PPM.	R\$ 934,00

01	AR CONDICIONADO	APARELHO DE AR CONDICIONADO ELGIM, SPLIT HIGH WALL, 30.000 BTUS, NA COR BEJE	R\$ 2.170,00
01	QUADRO MURAL	QUADRO MURAL FELTRO VERDE P/RECADOS MEDINDO: 1,20M X 0,90M	R\$ 95,00
04	CADEIRA	CADEIRA SEM BRAÇO, RODINHAS E ALTURA REGULÁVEL (ESTOFADO AZUL)	R\$ 130,00
02	CADEIRA	CADEIRA COM BRAÇO, RODINHAS E ALTURA REGULÁVEL (EST. AZUL)	R\$ 179,00
		TOTAL	R\$ 7.479,00

Código: 58

Setor: Departamento de Educação

Unidade: Centro de Educação Infantil Margarethi Maria Tomazi Rocha - Sala da Direção

QTDE	OBJETO	DESCRIÇÃO	VALOR DE AVALIAÇÃO EM REAIS
01	ARMÁRIO	ARMÁRIO ALTO EM AÇO 2 PORTAS CINZA COM CHAVE MEDINDO: 1,96M X 0,90M	R\$ 546,00
01	MESA	MESA DE TRABALHO C/3 GAVETAS, COR CINZA, MEDINDO: 1,20M X 0,60M	R\$ 250,00
02	CADEIRA	CADEIRA SEM BRAÇO, RODINHAS E ALTURA REGULÁVEL (ESTOFADO AZUL)	R\$ 130,00
02	CADEIRA	CADEIRA COM BRAÇO, RODINHAS E ALTURA REGULÁVEL (EST. AZUL)	R\$ 179,00
01	ARMÁRIO	ARMÁRIO SUSPENSO DE AÇO E VIDRO (PRIMEIROS SOCORROS)	R\$ 454,00
01	AR CONDICIONADO	APARELHO AR CONDICIONADO HYUNDAI 12.000 BTUS CICLO FRIO E QUENTE 220V	R\$ 839,00
01	QUADRO	QUADRO BRANCO MEDINDO: 0,90 X 1,20M	R\$ 107,00
01	TELA P/PROJEÇÃO	TELA P/ PROJEÇÃO MEDINDO: 1.80M X 1.80 COM TRIPÉ	R\$ 630,00
01	DATA SCHOW	PROJETOR (NEC VE 282B) DATASHOW 220V	R\$ 1.700,00
01	CAIXA SOM	CAIXA DE SOM DONNER C/ TRIPÉ 220V	R\$ 650,00
		TOTAL	R\$ 5.485,00

Código: 59

Setor: Departamento de Educação

Unidade: Centro de Educação Infantil Margarethi Maria Tomazi Rocha - Sala dos Professores

QTDE	OBJETO	DESCRIÇÃO	VALOR DE AVA-LIAÇÃO EM REAIS
11	CADEIRA	CADEIRA COM BRAÇO ESTOFA-DA AZUL	R\$ 179,00
01	MESA	MESA DE REUNIÃO OVAL MEDINDO: 2.00M X 0,80M	R\$ 402,00
01	QUADRO	QUADRO DE AVISO DE CORTIÇA MEDINDO: 1.00M X 1.50M	R\$ 140,00
01	GELADEIRA	GELADEIRA BIPLEX CONSUL BRANCA 220V	R\$ 280,00
01	MICROONDA	MICROONDAS PANASONIC BEGE 220V	R\$ 150,00
01	AR CONDICIONADO	APARELHO DE AR CONDICIONADO CONSUL 18.000 BTUS CICLO FRIO E QUENTE 220V	R\$ 1.160,00
		TOTAL	R\$ 4.101,00

Código: 60

Setor: Departamento de Educação

Unidade: Centro de Educação Infantil Margarethi Maria Tomazi Rocha - Almoarifado

QTDE	OBJETO	DESCRIÇÃO	VALOR DE AVA-LIAÇÃO EM REAIS
05	QUADRO	QUADRO BRANCO MEDINDO: 0,90M X 1.20M	R\$ 107,00
01	RETRO PROJETO	RETROPROJETOR VISOGRAFT 220V	R\$ 150,00
01	MAQUINA	MAQUINA DE ALGODÃO DOCE	R\$ 810,00
01	MONITOR	MONITOR SANSUNG CINZA CLARO	R\$ 25,00
01	BEBEDOURO	BEBEDOURO LIBEL INOX, INDIVIDUAL 220V	R\$ 920,00
01	APARELHO DE SOM	APARELHO SOM MICROSYSTEM PORTÁTIL LENOX PRETO CD E PEND-DRIVER	R\$ 240,00
		TOTAL	R\$ 2.680,00

Código: 61

Setor: Departamento de Educação

Unidade: Centro de Educação Infantil Margarethi Maria Tomazi Rocha - Refeitório (Externo)

QTDE	OBJETO	DESCRIÇÃO	VALOR DE AVA-LIAÇÃO EM REAIS
------	--------	-----------	------------------------------

02	BEBEDOURO	BEBEDOURO ELÉTRICO LIBELL EM AÇO INOX CONJUGADO 220V	R\$ 1.139,00
01	GANGORRA	GANGORRA DE POLIETILENO 3 LUGARES	R\$ 400,00
12	BANCO	BANCO AZUL RETANGULAR MDF AZUL FÓRMICA	R\$ 130,00
01	CAMA ELÁSTICA	CAMA ELÁSTICA DIÂMETRO 3,05M	R\$ 2.300,00
06	MESA	MESA RETANGULAR MDF BRANCA FÓRMICA MEDINDO: 0,80M X 1.80M	R\$ 160,00
02	LIXEIRA	CONJUNTO LIXEIRA COLETA SELETIVA CAP 50LITROS	R\$ 488,00
01	GIRA-GIRA	GIRA-GIRA CARROSSEL 4 LUGARES	R\$ 1.100,00
01	ESCORREGADOR	ESCORREGADOR DE POLIETILENO	R\$ 1.000,00
03	QUADRO FELTRO	QUADRO DE MURAL EM FELTRO VERDE MEDINDO: 0,90M X 1,20M	R\$ 95,00
01	TÚNEL	TÚNEL LÚDICO DE POLIETILENO	R\$ 1.800,00
01	CASINHA BONECA	CASINHA DE BONECA, POLIETILENO	R\$ 2.000,00
01	PISCINA DE BOLINHA	PISCINA DE BOLINHA	R\$ 1.290,00
01	QUADRO BRANCO	QUADRO BRANCO MEDINDO: 0,90M X 1,20M	R\$ 107,00
		TOTAL	R\$ 16.056,00

Código: 62

Setor: Departamento de Educação

Unidade: Centro de Educação Infantil Margarethi Maria Tomazi Rocha - Telecentro

QTDE	OBJETO	DESCRIÇÃO	VALOR DE AVA-LIAÇÃO EM REAIS
09	CPU	CPU TIPO TORRE, COM DUAS ENTRADAS DE USB E ENTRADA DE CD E DVD	R\$ 300,00
02	DVD	DVD PLAYER KARAOKE MARCA TRC 220V	R\$ 215,00
01	ARMÁRIO	ARMÁRIO MDF 4 PORTAS CINZA CLARO MEDINDO: 1.60M X 1.60M	R\$ 889,00

09	CADEIRA	CADEIRA COM ALMOFADA GIRATÓRIA COM RODINHAS SEM BRAÇOS NA COR PRETA	R\$ 35,00
09	MESA	MESA DE MDF NA COR BEGE COM 4 PÉS DE FERRO NA COR PRETA PARA COMPUTADOR MEDINDO: 1,10M X 0,72M ACABAMENTO DAS BORDAS COM PERFIL EM PVC PRETA	R\$ 150,00
01	TV	APARELHO DE TV SANSUNG, LCD 32, NA COR PRETA	R\$ 1.530,00
01	PROJETOR	PROJETOR SVGA 2.000 ANSI LUMENS 220V	R\$ 1.500,00
01	AR CONDICIONADO	APARELHO DE AR CONDICIONADO 18.000 BTUS, MARCA ELGIM, CICLO QUENTE FRIO	R\$ 1.160,00
09	MONITOR	MONITOR LG 18", COR PRETO MARCA LCD	R\$ 350,00
		TOTAL	R\$ 13.024,00

Código: 63

Setor: Departamento de Educação

Unidade: Centro de Educação Infantil Margarethi Maria Tomazi Rocha - Brinquedoteca

QTDE	OBJETO	DESCRIÇÃO	VALOR DE AVALIAÇÃO EM REAIS
01	TV	APARELHO DE TV SANSUNG LCD 32"	R\$ 1.530,00
01	AR CONDICIONADO	APARELHO DE AR CONDICIONADO 18.000 BTUS, SPLIT HIGH WILL, QUENTE E FRIO, 220V	R\$ 1.160,00
02	CADEIRA	CADEIRA RODINHA SEM BRAÇO ESTOFADA AZUL E ALTURA REGULÁVEL	R\$ 179,00
01	QUADRO	QUADRO BRANCO MEDINDO: 0.90M X 1.20M	R\$ 107,00
01	VENTILADOR	VENTILADOR TETO CIRCULAR 220V	R\$ 220,00
		TOTAL	R\$ 3.375,00

Código: 64

Setor: Departamento de Educação

Unidade: Centro de Educação Infantil Margarethi Maria Tomazi Rocha - Lactário

QTDE	OBJETO	DESCRIÇÃO	VALOR DE AVALIAÇÃO EM REAIS
01	MICROONDAS	FORNO MICROONDAS MARCA MIDEA BRANCO 27LITROS 220V	R\$ 329,00
01	GELADEIRA	GELADEIRA ELECTROLUX BRANCA FROSFREE 250L 220V	R\$ 1.399,00
01	FOGÃO	FOGÃO 6 BOCAS ISMALTEC, DE USO DOMESTICO	R\$ 305,00
01	ESPRESSO	ESPRESSO DE FRUTAS INOX, SEMI INDUSTRIAL, 220V	R\$ 190,00
01	LIQUIDIFICADOR	LIQUIDIFICADOR MUNDIAL COM 02 VELOCIDADE, 220V	R\$ 95,00
		TOTAL	R\$ 2.318,00

Código: 65

Setor: Departamento de Educação

Unidade: Centro de Educação Infantil Margarethi Maria Tomazi Rocha - Cozinha

QTDE	OBJETO	DESCRIÇÃO	VALOR DE AVALIAÇÃO EM REAIS
01	MICROONDAS	FORNO MICROONDAS NIDEA BRANCO 27 LITROS 220V	R\$ 329,00
02	LIQUIDIFICADOR	LIQUIDIFICADOR MUNDIAL BRANCO 02 VELOCIDADES, 220V	R\$ 90,00
01	BATEDEIRA	BATEDEIRA MUNDIAL, NA COR PRETA, 220V	R\$ 162,00
01	MULTIPROCESSADOR	MULTIPROCESSADOR CENTRIFUGA BRITÂNIA, COR PRETO, 220V	R\$ 382,00
01	COIFA	COIFA INDUSTRIAL EXAUSTÃO	R\$ 1.910,00
02	GELADEIRA	GELADEIRA CONTINENTAL FROSTFRE BRANCO 410L, 220V	R\$ 2.132,00
01	MESA	MESA REDONDA ADULTO BRANCA	R\$ 251,00
04	CADEIRA	CADEIRA PLÁSTICA PRETA DE REFEIÇÃO PARA ADULTO	R\$80,00
01	FOGÃO	FOGÃO INDUST. VENÂNCIO (6 BOCA COM 2 FORNO)	R\$ 1.482,00
01	BALANÇA	BALANÇA DE PRATO CAPACIDADE 15 G	R\$ 610,00
01	CAFETEIRA	CAFETEIRA ELÉTRICA, 220V	R\$ 103,00
01	FREEZER	FREEZER VENAX 420L, HORIZONTAL, NA COR BRANCA, 220V	R\$ 1.649,00
01	LIQUIDIFICADOR	LIQUIDIFICADOR INDUSTRIAL MARCA VELATEX INOX, 8LITROS, 220V	R\$ 668,00
01	LIQUIDIFICADOR	LIQUIDIFICADOR CADENSE PRETO, 220V	R\$ 85,00
01	BATEDEIRA	BATEDEIRA ARNO BRANCA, 220V	R\$ 162,00
01	QUADRO	QUADRO BRANCO, MEDINDO: 0,90M X 1,20M	R\$ 162,00
01	BEBEDOURO	BEBEDOURO ELÉTRICO INDIVIDUAL INOX LIBELL	R\$ 920,00
		TOTAL	R\$ 13.639,00

Código: 66

Setor: Departamento de Educação

Unidade: Centro de Educação Infantil Margarethi Maria Tomazi Rocha - Lavanderia

QTDE	OBJETO	DESCRIÇÃO	VALOR DE AVALIAÇÃO EM REAIS
01	MAQUINA	MAQUINA DE LAVAR ELETROLUX BRANCA 8 KG 220V	R\$ 932,00
01	CENTRIFUGA	MAQUINA SECADORA DE ROUPA, MARCA ELETROLUX, COR BRANCA 10 KG, 220V	R\$ 1.322,00
01	ROPEIRO	ROPEIRO DE AÇO 3 CORPOS E 12 PORTAS	R\$ 515,00
02	CADEIRA	CADEIRA RODINHA S/ BRAÇO ESTOFADA AZUL, ALTURA REGULÁVEL	R\$ 130,00
02	CARRINHO	CARRO COLETOR DE LIXO AMARELO COM RODINHA 120L	R\$ 172,00
02	FERRO	FERRO DE PASSAR ROUPAS ELÉTRICO, MARCA MALORY, 220V	R\$ 55,00
01	FERRO	FERRO DE PASSAR ROUPAS ELÉTRICO MARCA ARNO, 220V	R\$ 45,00
		TOTAL	R\$ 3.528,00

Código: 67

Setor: Departamento de Educação

Unidade: Centro de Educação Infantil Margarethi Maria Tomazi Rocha - Grupo VI

QTDE	OBJETO	DESCRIÇÃO	VALOR DE AVALIAÇÃO EM REAIS
01	ROUPEIRO	ROUPEIRO DE AÇO, 4 CORPOS DE 16 PORTAS	R\$ 526,00
01	CADEIRA	CADEIRA SEM BRAÇO, COM RODINHAS E ALTURA REGULÁVEL.	R\$ 130,00
24	MESA	MESA INDIVIDUAL CRIANÇAS DE 4 A 6	R\$ 68,00
24	CADEIRA	CADEIRA PARA CRIANÇAS DE 5 A 6 ANOS	R\$ 35,00
01	VENTILADOR	VENTILADOR DE TETO BRANCO 220V	R\$ 220,00
		TOTAL	R\$ 3.348,00

Código: 68

Setor: Departamento de Educação

Unidade: Centro de Educação Infantil Margarethi Maria Tomazi Rocha - Grupo V

QTDE	OBJETO	DESCRIÇÃO	VALOR DE AVALIAÇÃO EM REAIS
01	ROUPEIRO	ROUPEIRO DE AÇO, 4 CORPOS E 16 PORTAS	R\$ 526,00
24	MESA	MESA INDIVIDUAL CRIANÇAS DE 4 A 6 ANOS	R\$ 68,00
24	CADEIRA	CADEIRA PARA CRIANÇAS DE 4 A 6 ANOS	R\$ 35,00
01	VENTILADOR	VENTILADOR DE TETO BRANCO	R\$ 220,00
01	APARELHO DE SOM	APARELHO DE SOM LENOX 220V	R\$ 348,00
		TOTAL	R\$ 3.566,00

Código: 69

Setor: Departamento de Educação

Unidade: Centro de Educação Infantil Margarethi Maria Tomazi Rocha - Grupo IV

QTDE	OBJETO	DESCRIÇÃO	VALOR DE AVALIAÇÃO EM REAIS
03	MESA	MESA COLETIVA QUADRADA DE FÓRMICA PARA CRIANÇAS DE 4 A 6 ANOS	R\$ 127,00
12	CADEIRA	CADEIRA ASSENTO EM FÓRMICA COM PÉS DE FERRO P/CRIANÇAS DE 4 A 6 ANOS	R\$ 35,00
01	VENTILADOR	VENTILADOR DE TETO BRANCO 220V	R\$ 220,00
01	APARELHO DE SOM	APARELHO DE SOM LENOX 220V	R\$ 348,00
10	CADEIRA	CADEIRA ASSENTO EM FÓRMICA E PÉS DE FERRO PARA CRIANÇAS DE 2 A 4 ANOS	R\$ 35,00
02	MESA	MESA COLETIVA QUADRADA DE FÓRMICA PARA CRIANÇAS DE 2 A 4 ANOS	R\$ 127,00
01	ROUPEIRO	ROUPEIRO DE AÇO, 3 CORPOS COM 12 PORTAS	R\$ 515,00
		TOTAL	R\$ 2.488,00

Código: 70

Setor: Departamento de Educação

Unidade: Centro de Educação Infantil Margarethi Maria Tomazi Rocha - Grupo III

QTDE	OBJETO	DESCRIÇÃO	VALOR DE AVALIAÇÃO EM REAIS
04	MESA	MESA COLETIVA QUADRADA DE FÓRMICA PARA CRIANÇAS DE 2 A 4 ANOS	R\$ 127,00
18	CADEIRA	CADEIRA COM ASSENTO EM FÓRMICA PÉS EM FERRO P/ CRIANÇAS DE 2 A 4 ANOS	R\$ 35,00
01	VENTILADOR	VENTILADOR DE TETO BRANCO 220V	R\$ 220,00
01	APARELHO DE SOM	APARELHO DE SOM LENOX 220V	R\$ 348,00
		TOTAL	R\$ 1.706,00

Código: 71

Setor: Departamento de Educação

Unidade: Centro de Educação Infantil Margarethi Maria Tomazi Rocha - Grupo II

QTDE	OBJETO	DESCRIÇÃO	VALOR DE AVALIAÇÃO EM REAIS
04	MESA	MESA COLETIVA QUADRADA DE FÓRMICA PARA CRIANÇAS DE 2 A 4 ANOS	R\$ 127,00
12	CADEIRA	CADEIRA PARA CRIANÇAS DE 4 A 6 ANOS	R\$ 35,00
01	VENTILADOR	VENTILADOR DE TETO BRANCO 220V	R\$ 220,00
01	ROUPEIRO	ROUPEIRO DE AÇO, 3 CORPOS COM 12 PORTAS	R\$ 515,00
01	APARELHO DE SOM	APARELHO DE SOM LENOX 220V	R\$ 348,00
		TOTAL	R\$ 2.011,00

Código: 72

Setor: Departamento de Educação

Unidade: Centro de Educação Infantil Margarethi Maria Tomazi Rocha - Grupo I

QTDE	OBJETO	DESCRIÇÃO	VALOR DE AVALIAÇÃO EM REAIS
01	ROUPEIRO	ROUPEIRO DE AÇO, 4 CORPOS COM 16 PORTAS	R\$ 526,00
01	VENTILADOR	VENTILADOR DE TETO BRANCO 220V	R\$ 220,00
01	PURIFICADOR	PURIFICADOR DE AGUA REFRIGERADO ACQUATRONIC	R\$ 429,00

01	APARELHO SOM	APARELHO DE SOM LENOX 220V	R\$ 348,00
		TOTAL	R\$ 1.523,00

Código: 73

Setor: Departamento de Educação

Unidade: Centro de Educação Infantil Margarethi Maria Tomazi Rocha - Berçário II

QTDE	OBJETO	DESCRIÇÃO	VALOR DE AVA-LIAÇÃO EM REAIS
01	ROUPEIRO	ROUPEIRO DE AÇO, 4 CORPOS COM 16 PORTAS	R\$ 526,00
01	VENTILADOR	VENTILADOR DE TETO BRANCO 220V	R\$ 220,00
01	PURIFICADOR	PURIFICADOR DE ÁGUA REFRIGERADO ACQUA-TRONIC	R\$ 429,00
01	APARELHO DE SOM	APARELHO DE SOM LENOX, COR PRETO, 220V	R\$ 348,00
04	BERÇO	BERÇO DE MADEIRA, COR BRANCO, SEM GAVETAS	R\$ 688,00
02	CADEIRA	CADEIRA ALTA DE ALIMENTAÇÃO PARA BEBÊ- FERRO	R\$ 126,00
		TOTAL	R\$ 4.527,00

Código: 74

Setor: Departamento de Educação

Unidade: Centro de Educação Infantil Margarethi Maria Tomazi Rocha - Berçário I

QTDE	OBJETO	DESCRIÇÃO	VALOR DE AVA-LIAÇÃO EM REAIS
01	ROUPEIRO	ROUPEIRO DE AÇO, 3 CORPOS, COM 12 PORTAS	R\$ 515,00
01	VENTILADOR	VENTILADOR DE TETO BRANCO 220V	R\$ 220,00
01	PURIFICADOR	PURIFICADOR DE ÁGUA REFRIGERADO ACQUA-TRONIC	R\$ 429,00
01	APARELHO DE SOM	APARELHO DE SOM LENOX, COR PRETO, 220V	R\$ 348,00
12	BERÇO	BERÇO DE MADEIRA, COR BRANCO, SEM GAVETAS	R\$ 688,00
04	CADEIRA	CADEIRA ALTA DE ALIMENTAÇÃO PARA BEBÊ- FERRO	R\$ 126,00

01	AR CONDICIONADO	APARELHO DE AR CONDICIONADO, 18.000 BTUS, MODELO SPLIT, 220V, QUENTE/FRIO	R\$ 1.160,00
02	POLTRONA	POLTRONA EM CORINO BRANCA PARA AMAMENTAÇÃO	R\$ 290,00
		TOTAL	R\$ 12.012,00

Código: 75

Setor: Câmara de Vereadores

Unidade: Secretaria e Plenário

QTDE	OBJETO	DESCRIÇÃO	VALOR DE AVA-LIAÇÃO EM REAIS
01	Geladeira	refrigerador Marca Consul, cor branca, medindo: 1,34m x 0,56m	R\$ 400,00
01	Pia de cozinha	balcão com pia de cozinha Cor branca de MDF, medindo: 1,21m x 0,83m	R\$ 100,00
01	Microondas	forno de microondas, Cor branca, Marca Panasonic, 30 litros	R\$ 200,00
01	Cafeteira	cafeteira elétrica 220v, Cor Preta, Marca Arno de 1 litro	R\$ 100,00
01	Mesa de Cozinha	mesa de cozinha, pés de madeira, formica imitando mármore medindo: 0,86m x 0,57m	R\$ 80,00
01	Armário de pastas	armário de pastas, 02 portas, cor cinza, com chave, 03 divisões, de MDF medindo: 1,60m x 0,77m	R\$ 250,00
01	Cadeira do Presidente	cadeira tipo presidente em Tecido, cor preta, com braços	R\$ 350,00
01	impressora de cheques	impressora de cheques, Digital, marca bematech, cor preta de ferro	R\$ 500,00
01	Impressora	impressora HP DESKJET Numero1516 cor branca	R\$ 265,00
01	CPU	cpu Marca LG, processador: Intel® core™ i5-3330 CPU@ 3.00 GHz 3.20GHz Memoria instalada (RAM) 8.00 GB (utilizável:7,90GB), teclado, mouse e caixas de som	R\$ 850,00
01	Monitor	monitor Marca LG, Tela Plana 14"	R\$ 250,00
02	Ar condicionado	ar condicionado Marca Carrier, modelo Split, 7.000btus	R\$ 800,00
01	Cortina de Ar	cortina de ar Marca komeco	R\$ 600,00
01	Impressora	impressora HP laser Jet M 1120 MFP, Cor branca	R\$ 350,00

01	Mesa	mesa tipo MDF com 3 gavetas, divisões para CPU e estabilizador, Medindo: 1,50m x 0,75m	R\$ 400,00
01	Cadeira	cadeira 04 lugares, com os pés de ferro, com escoro, tecido cor preta	R\$ 270,00
12	Cadeira	cadeira 03 lugares, com os pés de ferro, com escoro, tecido, cor preta.	R\$ 225,00
02	Ventilador	ventilador de teto Cor preto, marca Ravena.	R\$ 180,00
01	Mesa de reuniões	Mesa de reuniões com pés de madeira cor marrom, tampo de vidro, 8 cadeiras de madeira estofado, medindo: 1,81m x 0,90m, tecido estampado	R\$ 2.300,00
01	Arquivo	arquivo de Ferro, cor cinza, 4 gavetas medindo: 1,33m x 0,47m	R\$ 140,00
01	Armário	armário 08 portas, de madeira, portas de correr, medindo: 2,45m x 2,84m	R\$ 800,00
01	Mesa da Presidência Plenário	Mesa do plenário de 3 lugares de madeira Embuia, medindo: 0,82m x 2,02m para o Presidente e secretários, Cor verniz	R\$ 500,00
08	Mesa dos Vereadores Plenário	mesa do vereador em Madeira Embuia, medindo: 0,80m x 0,80m cor verniz	R\$ 200,00
10	Cadeiras vereadores do Plenário	cadeira do vereador, com estofado de tecido, cor preta, com braços	R\$ 280,00
01	Cadeira do Presidente do plenário	cadeira do presidente do plenário, com estofado de tecido cor preta e com braços	R\$ 300,00
01	Tribuna	tribuna da câmara em madeira Embuia, cor verniz, medindo: 1,13m x 1,09m	R\$ 300,00
01	Aparelho de som Áudio Plenário	aparelho de som completo, com saída para 12 microfones marca wattsom, marca Iogha do aparelho de som	R\$ 400,00
01	Mesa de Computador	mesa para computador em Madeira Embuia, medindo: 1,24m x 0,60m, pés de ferro cor verniz, com 3 gavetas	R\$ 150,00
01	Fax	Telefone com Fax, cor cinza, marca Panasonic KX-FT22	R\$ 180,00
01	Maquina de datilografar	máquina de datilografar de ferro, cor cinza, Olivetti do Brasil S.Q. Tekne 3 120/220 60hz	R\$ 100,00
01	Armário	armário De MDF, cor cinza, 2 gavetas, medindo: 1,60m x 0,77m	R\$ 250,00

01	Mesa sala do Presidente	mesa do presidente De MDF, cor marrom, 2 gavetas, medindo: 2,82m x 0,75m	R\$ 300,00
01	Mini Armário de Arquivos	mini-armário de arquivos da sala do presidente, 02 gavetas, cor branca, de madeira, medindo: 0,63m x 0,46m	R\$ 150,00
01	Mesa de som	mesa do som de madeira cor marrom, medindo: 1,20m x 0,54m	R\$ 160,00
01	Notebook	notebook Marca Ienovo G 475, cor preto	R\$ 1.500,00
21	Galeria dos Presidentes	Quadro de inox, medindo: 0,40m x 0,31m galeria dos presidentes	R\$ 500,00
11	Galeria dos Vereadores	Quadro de Inox, medindo: 0,60m x 0,51m galeria dos vereadores	R\$ 400,00
01	Mesa sala do auditório	mesa de madeira para sala do auditório, cor branca, medindo: 0,78m x 0,80m	R\$ 100,00
02	quadro	quadro com moldura de madeira, fotos coloridas do município, medindo: 1,21m x 1,93m	R\$ 700,00
01	Monitor Recepção	monitor marca LG, Tela plana 14 polegadas, Flatron E 1941	R\$ 400,00
01	CPU Recepção	cpu Intel® CPU= G.440 1.60 GHZ 189 GB de RDM Versão 2002, teclado, mouse, caixas de som	R\$ 700,00
01	Computador recepção	cpu marca Flatron LG, tela Plana, cor preto, Intel® Celeron® CPU=G.440 1,60 GHZ-189 GB de RDM versão 2002, teclado, mouse, caixas de som	R\$ 1.100,00
TOTAL			R\$ 40.150,00

Código: 76

Setor: Unidade de Saúde de Vila Beatriz

Unidade: Corredor

QTDE	OBJETO	DESCRIÇÃO	VALOR DE AVALIAÇÃO EM REAIS
05	REGUAS COM CADEIRAS	RÉGUA COM 03 CADEIRAS ESTOFADAS COR VERMELHA E COM PÉ DE FERRO COR PRETO	R\$ 299,00
TOTAL			R\$ 1.145,00

Código: 77

Setor: Unidade de Saúde de Vila Beatriz

Unidade: Consultório 01

QTDE	OBJETO	DESCRIÇÃO	VALOR DE AVALIAÇÃO EM REAIS
------	--------	-----------	-----------------------------

01	MESA	MESA EM MDF, MEDINDO: 0,75M X 0,80M X 1,40M COR MARROM, SEM GAVETAS.	R\$800,00
03	CADEIRA	CADEIRA GIRATÓRIA TIPO ESCRITÓRIO, COM REGULAGEM DE ENCOSTO E ALTURA, RODAS GIRATÓRIAS, ESTOFAMENTO TODA EM COR PRETA.	R\$200,00
01	MACA	MACA COM ESTOFAMENTO COR PRETO E COM PÉ DE FERRO COR BRANCO, MEDINDO: 0,80M X 0,90M X 1,80M.	R\$1.100,00
		TOTAL	R\$ 2.500,00

Código: 78

Setor: Unidade de Saúde de Vila Beatriz

Unidade: Consultório 02

QTDE	OBJETO	DESCRIÇÃO	VALOR DE AVALIAÇÃO EM REAIS
02	CADEIRA	CADEIRA SIMPLES DE PLASTICO COR BRANCA	R\$ 33,00
01	CADEIRA	CADEIRA GIRATÓRIA TIPO SECRETÁRIA, COM REGULAGEM DE ALTURA, RODAS GIRATÓRIAS, ESTOFAMENTO EM CORINO, TODA EM COR PRETO	R\$ 200,00
01	MACA	MACA COM ESTOFAMENTO COR PRETO E COM PÉ DE FERRO COR BRANCO, MEDINDO: 0,80M X 0,90M X 1,80M.	R\$ 1.100,00
		TOTAL	R\$ 1.366,00

Código: 79

Setor: Unidade de Saúde de Vila Beatriz

Unidade: Sala de Vacina

QTDE	OBJETO	DESCRIÇÃO	VALOR DE AVALIAÇÃO EM REAIS
01	CONDICIONADOR DE AR	CONDICIONADOR DE AR SPLIT MARCA CONSUL 12000 BTUS QUENTE E FRIO 220V	R\$ 1.100,00
01	GELADEIRA	GELADEIRA MARCA CONSUL FACILIT FROST FREE 470 LITROS	R\$ 1.500,00
01	MESA	MESA EM MDF, MEDINDO: 0,75M X 0,60M X 1,50M COR MARROM, COM 02 PORTAS E TAMPO DE VIDRO, COM CHAVES .	R\$ 800,00

01	CADEIRA	CADEIRA GIRATÓRIA TIPO SECRETÁRIA, COM REGULAGEM DE ALTURA, RODAS GIRATÓRIAS, ESTOFAMENTO EM CORINO, TODA EM COR PRETO, 220V	R\$ 200,00
01	CADEIRA	CADEIRA SIMPLES DE PLASTICO COR PRETA	R\$ 89,00
02	BALCOES	BALCOES MDF COR BRANCA, COM 02 PORTAS COM PUXADORES DE FERRO COR BRANCO MEDINDO: 0,85M X 0,60M X 0,55M	R\$ 105,00
		TOTAL	R\$ 3.899,00

Código: 80

Setor: Unidade de Saúde de Vila Beatriz

Unidade: Sala de Curativo

QTDE	OBJETO	DESCRIÇÃO	VALOR DE AVALIAÇÃO EM REAIS
01	CONDICIONADOR DE AR	CONDICIONADOR DE AR SPLIT, MARCA ELGIN, 12000 BTUS, QUENTE E FRIO.	R\$ 1.100,00
01	MACA	MACA COM ESTOFAMENTO, COR PRETO E COM PÉ DE FERRO COR BRANCO, MEDINDO: 0,80M X 0,90M X 1,80M.	R\$ 1.100,00
01	AEREO	BALCAO AEREO MDF COR BRANCA, COM PUXADORES DE ALUMINIO, COM 04 PORTAS, MEDINDO: 0,75M X 0,40M X 2,50M.	R\$ 700,00
01	BALCAO	BALCAO MDF COR BRANCA, COM PUXADORES DE ALUMINIO COM 04 PORTAS, COM 02 CUBAS DE ALUMINIO, E COM TAMPO DE MARMORE COR PRETA, MEDINDO: 0,70M X 0,60M X 2,80M.	R\$ 700,00
		TOTAL	R\$ 3.600,00

Código: 81

Setor: Unidade de Saúde de Vila Beatriz

Unidade: Sala de Esterilização

QTDE	OBJETO	DESCRIÇÃO	VALOR DE AVALIAÇÃO EM REAIS
01	CADEIRA	CADEIRA GIRATÓRIA TIPO SECRETÁRIA, COM REGULAGEM DE ALTURA, RODAS GIRATÓRIAS, ESTOFAMENTO EM CORINO, TODA EM COR PRETO.	R\$ 200,00
01	AUTOCLAVE	AUTOCLAVE MARCA STERMAX DIGITAL TOP 42 LITROS ,220W COM FREQUENCIA 50/60HZ, FABRICAÇÃO 25/06/2013 NA CIDADE PINHAIS /PR.	R\$ 6.500,00
01	AEREO	BALCAO AEREO MDF COR BRANCA, COM PUXADORES DE ALUMINIO, COM 04 PORTAS, MEDINDO: 0,75M X 0,40M X 2,50M.	R\$ 700,00
01	BALCAO	BALCAO MDF COR BRANCA, COM PUXADORES DE ALUMINIO COM 04 PORTAS, 08 GAVETAS, COM 02 CUBAS DE ALUMINIO E TAMPO DE MARMORE COR PRETA, MEDINDO: 0,70M X 0,60M X 2,80M.	R\$ 700,00
01	CARRINHO	CARRINHO DE CURATIVO COM ESTRUTURA DE FERRO COR BRANCA, DE RODINHAS.	R\$ 1.300,00
01	BALCAO	BALCAO MDF COR BRANCA, COM 02 PORTAS, COM PUXADOR DE PLASTICO COR BRANCA, MEDINDO: 0,90M X 0,65M X 0,65M.	R\$ 700,00
		TOTAL	R\$ 10.100,00

Código: 82

Setor: Unidade de Saúde de Vila Beatriz

Unidade: Recepção

QTDE	OBJETO	DESCRIÇÃO	VALOR DE AVALIAÇÃO EM REAIS
01	RELOGIO	RELOGIO PONTO DIGITAL Z.P.M	R\$ 460,00
01	BALCAO	BALCAO MDF COR BRANCA, COM 04 GAVETAS, COM PUXADOR DE ALUMINIO, MEDINDO: 0,90M X 0,70M X 4,50M	R\$ 2.300,00
01	AEREO	BALCAO MDF COR BRANCA, 02 PORTAS, COM PUXADOR DE ALUMINIO MEDINDO: 0,70M X 0,40M X 1,0M.	R\$ 2.300,00
01	CENTRAL	CENTRAL TELEFÔNICA COM INTERNET MARCA CONECTA INTELBRAS	R\$ 1.500,00
		TOTAL	R\$ 6.560,00

Código: 83

Setor: Unidade de Saúde de Vila Beatriz

Unidade: Sala de Triagem

QTDE	OBJETO	DESCRIÇÃO	VALOR DE AVALIAÇÃO EM REAIS
01	BALANÇA	BALANÇA DIGITAL MARCA CAL MAQ IDP 7 MIL, PESAGEM ADULTO E INFANTIL COR BRANCA	R\$ 400,00
04	ARQUIVOS	ARQUIVOS MDF COM 04 GAVETAS COM PUXADOR DE PLÁSTICO, COR BEGE	R\$ 400,00
01	MESA	MESA MDF COR MARROM COR TAMPO DE VIDRO, MEDINDO: 0,75M X 0,60M X 1,25M	R\$ 800,00
01	BALANÇA	BALMAK INFANTIL MAXIMO 25 KG	R\$ 120,00
01	CADEIRA	CADEIRA GIRATÓRIA TIPO SECRETÁRIA, COM REGULAGEM DE ALTURA, RODAS GIRATÓRIAS, ESTOFAMENTO EM CORINO, TODA EM COR PRETO	R\$ 200,00
		TOTAL	R\$ 3.120,00

Código: 84

Setor: Unidade de Saúde de Vila Beatriz

Unidade: Sala de Enfermagem

QTDE	OBJETO	DESCRIÇÃO	VALOR DE AVALIAÇÃO EM REAIS
01	MACA	MACA COM ESTOFAMENTO NA COR PRETO E COM PÉ DE FERRO COR BRANCO, MEDINDO: 0,80M X 0,90 X 1,80M.	R\$ 1.100,00
01	MESA	MESA MDF COR MARROM, COM CHAVES, COM 02 GAVETAS, MEDINDO: 0,75M X 0,60M X 1,30M.	R\$ 700,00
		TOTAL	R\$ 1.800,00

Código: 85

Setor: Unidade de Saúde de Vila Beatriz

Unidade: Sala de Preventivo

QTDE	OBJETO	DESCRIÇÃO	VALOR DE AVALIAÇÃO EM REAIS
01	PIA	PIA COM BALCAO MDF COR BRANCA, COM TAMPO DE MARMORE COR PRETA, COM 01 CUBA DE ALUMINIO, COM 02 PORTAS COM PUXADOR DE ALUMINIO,	R\$ 800,00
02	PEDESTAL	PEDESTAL COM FOCO DE LUZES COM 04 RODINHAS GIRATORIAS, MARCA MEDPEJ, COR BRANCO.	R\$ 429,00
01	MESA	MESA GINECOLOGICA COM ESTRUTURA DE FERRO COR AMARELA	R\$ 2.200,00
01	MESA	MESA MDF COR MARROM COM 02 GAVETAS COM CHAVE, MEDINDO 0,75M X 0,60M X 1,20M.	R\$ 300,00
01	CADEIRA	CADEIRA SIMPLES DE PLASTICO COR BRANCA	R\$ 33,00
01	CADEIRA	CADEIRA GIRATÓRIA TIPO SECRETÁRIA, COM REGULAGEM DE ALTURA, RODAS GIRATÓRIAS, ESTOFAMENTO EM CORINO, TODA EM COR PRETO	R\$ 200,00
		TOTAL	R\$ 4.391,00

Código: 86

Setor: Unidade de Saúde de Vila Beatriz

Unidade: Sala de Farmácia

QTDE	OBJETO	DESCRIÇÃO	VALOR DE AVALIAÇÃO EM REAIS
01	AEREO	AEREO MDF COR BRANCO COM 06 PORTAS DE VIDRO COM PUXADOR DE ALUMINIO MEDINDO: 0,70M X 0,40M X 3,50M	R\$ 1.500,00

01	BALCAO	BALCAO MDF, COR BRANCA COM 28 GAVETAS, PARA ARMAZENAMENTO DE REMEDIOS, MEDINDO 0,70M X 0,40M X 3,50M.	R\$ 3.200,00
01	ARQUIVO	ARQUIVO MDF COR BRANCO, COM 04 GAVETAS.	R\$ 300,00
02	CADEIRAS	CADEIRA GIRATÓRIA TIPO SECRETÁRIA, COM REGULAGEM DE ALTURA, RODAS GIRATÓRIAS, ESTOFAMENTO EM CORINO, TODA EM COR PRETO	R\$ 200,00
01	IMPRESSORA	IMPRESSORA DESKJET D 1460, SANSUNG SCX 5580, CARTUCHO Nº21 E 22.	R\$ 500,00
		TOTAL	R\$ 5.900,00

Código: 87

Setor: Unidade de Saúde de Vila Beatriz

Unidade: Sala de Dentista

QTDE	OBJETO	DESCRIÇÃO	VALOR DE AVALIAÇÃO EM REAIS
01	CADEIRA	CADEIRA ODONTOLOGICA GNATUS, ESTOFADO COR AZUL	R\$ 9.000,00
01	APARELHO	RX(PRONTODENTAL) PRO 70 INTRA, COM VOLTAGEM 127/220, DE FERRO, COM COLETE DE CHUMBO.	R\$ 7.000,00
01	CADEIRA	CADEIRA GIRATÓRIA TIPO SECRETÁRIA, COM REGULAGEM DE ALTURA, RODAS GIRATÓRIAS, ESTOFAMENTO EM CORINO, TODA EM COR PRETO	R\$ 200,00
01	MESA	MESA DE FERRO COM RODINHAS PARA APOIO DE MATERIAS	R\$ 150,00
01	ARMARIO	ARMARIO COM RODINHAS DE FERRO COM 07 GAVETAS COR BRANCA	R\$ 539,00
01	PIA	PIA MDF COR BRANCA COM 03 PORTAS COM PUXADORES DE ALUMINIO E TAMPO DE MARMORE COR PRETA COM DUAS CUBAS DE INOX E COM 04 GAVETAS.	R\$ 800,00
		TOTAL	R\$ 17.689,00

Código: 88

Setor: Unidade de Saúde de Vila Beatriz

Unidade: Recepção e Rol de Entrada

QTDE	OBJETO	DESCRIÇÃO	VALOR DE AVALIAÇÃO EM REAIS
------	--------	-----------	-----------------------------

12	REGUAS	REGUAS COM 03 CADEIRAS CADA TOTALIZANDO 36 ACENTOS, COM ESCORO COR VERDE DE PLASTICO, COM PÉ DE FERRO	R\$ 230,00
01	AEREO	SUPORTE TV AEREO MDF COR MARROM COM DUAS PORTAS E COM DUAS ABERTURAS PARA ENTRADA DE APARELHO DVD, SOM OU GUARDAR OBJETO, MEDINDO 1,70M X 0,80M X 2M.	R\$ 2.600,00
01	BEBEDOURO	BEBEDOURO ELETRICO MALLORY PARA BOMBONAS DE 20LTS D AGUA	R\$ 1.000,00
01	CONDICIONADOR DE AR	CONDICIONADOR DE AR SPLIT MARCA ELGIN 12000 BTUS QUENTE E FRIO	R\$ 1.100,00
		TOTAL	R\$ 7.460,00

Código: 89

Setor: Unidade de Saúde de Vila Beatriz

Unidade: Área Externa

QTDE	OBJETO	DESCRIÇÃO	VALOR DE AVALIAÇÃO EM REAIS
01	COMPRESSOR	COMPRESSOR DE AR SCHULS	R\$ 499,00
		TOTAL	R\$ 499,00

Código: 90

Setor: Unidade de Saúde de Vila Beatriz

Unidade: Sala de Observação

QTDE	OBJETO	DESCRIÇÃO	VALOR DE AVALIAÇÃO EM REAIS
02	CAMA	CAMA HOSPITALAR COR BRANCA DE FERRO COM COLCHÃO MEDINDO: 0,70M X 0,90M X 1,80M	R\$ 1.600,00
01	MACA	MACA COM ESTOFAMENTO COR PRETO E COM PÉ DE FERRO COR BRANCO, MEDINDO 0,80M X 0,90 X 1,80M.	R\$ 1.100,00
01	VENTILADOR	VENTILADOR DE PÉ MARCA VENTISOL	R\$ 349,00
03	BIOMBOS	BIOMBOS DE FERRO COM RODINHAS	R\$ 193,00
04	SUPORTE	SUPORTE DE SORO D FERRO COR BRANCA	R\$ 900,00
02	CILINDROS	CILINDROS DE OXIGENIO GRANDE	R\$ 1.089,00
01	CILINDRO	CILINDRO DE OXIGENIO PEQUENO	R\$ 840,00
		TOTAL	R\$ 11.846,00

Código: 91

Setor: Unidade de Saúde de Vila Beatriz

Unidade: Cozinha

QTDE	OBJETO	DESCRIÇÃO	VALOR DE AVALIAÇÃO EM REAIS
01	AEREO	BALCAO AEREO MDF COR BRANCA COM 05 PORTAS COM PUXADORES DE ALUMINIO COM ENTRADA PARA MICROONDAS MEDINDO: 0,75M X 0,40M X 2,40M	R\$ 4.800,00
01	PIA	BALCAO DE PIA DE MDF COR BRANCA COM TAMPO DE MARMORE COR PRETA COM 01 CUBA MEDINDO 0,75M X 0,50 X 2,40	R\$ 3.600,00
01	MICROONDAS	MICROONDAS PANASONIC DE	R\$ 419,00
01	FOGÃO	FOGÃO A GÁS MARCA MODERATO DE 04 BOCAS COR BRANCA	R\$ 199,00
01	BOTIJÃO	BOTIJÃO A GÁS 13KG	R\$ 40,00
02	CADEIRAS	CADEIRAS DE FERRO COM ACENTO ESTOFADO COR PRETO COM PÉS DE FERRO TIPO CADEIRA DE BARZINHO, PARA MESA CONJUGADA AEREA	R\$ 240,00
01	GELADEIRA	GELADEIRA ELETROLUX 200LTS COR BRANCA 220V	R\$ 1.700,00

01	FOGÃO	FOGÃO DE MESA A GÁS COR PRETA COM 04 BOCAS MARCA IRMAOS FISCHER, DE VIDRO, 4KG LP PARA IMBUTIR	R\$ 630,00
		TOTAL	R\$ 11.868,00

Código: 92

Setor: Unidade de Saúde de Vila Beatriz

Unidade: Lavanderia

QTDE	OBJETO	DESCRIÇÃO	VALOR DE AVALIAÇÃO EM REAIS
01	MAQUINA	MAQUINA DE LAVAR MARCA ELETROLUX TURBO 12KG COR BRANCA (LAVA E CENTRIFUGA)	R\$ 1.399,00
01	BALCAO	BALCAO AEREO COR BRANCA COM 04 PORTAS, PUXADOR DE ALUMINIO MEDINDO: 0,70M X 0,40M X 2,0M	R\$ 800,00
01	BEBEDOURO	BEBEDOURO VENANCIO AGUA QUENTE E FRIA, 220V	R\$ 1.000,00
01	ARMARIO	ARMARIO MDF COM 09 PORTAS COR BRANCA MEDINDO: 2,80M X 0,50M X 1,20M.	R\$ 800,00
		TOTAL	R\$ 3.999,00

Código: 93

Setor: Depto. De Saúde - CEMASAS

Unidade: Corredor

QTDE	OBJETO	DESCRIÇÃO	VALOR DE AVALIAÇÃO EM REAIS
04	RÉGUAS	RÉGUAS COM 03 CADEIRAS COM POLTRONAS ESTOFADAS VERMELHAS E COM PÉS DE FERRO.	R\$299,00
		TOTAL	R\$ 299,00

Código: 94

Setor: Depto. De Saúde - CEMASAS

Unidade: Consultório 1

QTDE	OBJETO	DESCRIÇÃO	VALOR DE AVALIAÇÃO EM REAIS
01	MESA	MESA MDF DE ESCRITORIO COR BEGE COM 3 GAVETAS MEDINDO: 0,75M X 0,80M X 1,40M.	R\$ 499,00
02	CADEIRA	CADEIRA DE PLÁSTICO DE COR PRETO, COM PÉS DE FERRO DE COR PRETO.	R\$ 60,00
		TOTAL	R\$ 619,00

Código: 95
Setor: Depto. De Saúde - CEMASAS
Unidade: Consultório 2

QTDE	OBJETO	DESCRIÇÃO	VALOR DE AVA-LIAÇÃO EM REAIS
01	MESA	MESA DE ESCRITÓRIO COR BEGE DE MADEIRA, COM 02 GAVETAS, SEM CHAVE MEDINDO: 0,80M X 0,60M X 1,20M	R\$ 499,00
01	CADEIRA	CADEIRA COM ESTOFADO PRETO E COM PÉ DE FERRO PRETO.	R\$ 99,00
01	CADEIRA	CADEIRA COM ESTOFADO DE COR MESCLADA E COM PÉ DE FERRO PRETO.	R\$ 99,00
01	MACA	MACA COM ESTOFADO PRETO E COM PÉS DE FERRO BRANCO, PARA PROCEDIMENTO MÉDICO, MEDINDO 0,80M X 0,90M X 1,80M	R\$ 1.100,00
		TOTAL	R\$ 1.797,00

Código: 96
Setor: Depto. De Saúde - CEMASAS
Unidade: Consultório 3

QTDE	OBJETO	DESCRIÇÃO	VALOR DE AVA-LIAÇÃO EM REAIS
01	RAQUE	RAQUE SWITCH, TIPO MODEM COM 25 TERMINAIS, PARA SAÍDA DE INTERNET COMPOSTO POR CARENAGEM DE COR PRETO.	R\$ 5.000,00
02	MESAS	MESAS DE ESCRITÓRIO DE COR BRANCA, COM 3 GAVETAS COM CHAVE, MEDINDO: 0,75M X 0,60M X 1,20M, COM PÉS DE FERRO PRETO.	R\$ 499,00
01	MESA	MESA DE ESCRITÓRIO COM 01 GAVETA E 1 PORTA DE COR BRANCA, MEDINDO: 0,75M X 0,60M X 1,20M.	R\$ 499,00
02	CADEIRAS	CADEIRAS SIMPLES COM ESTOFADO PRETO E PÉS DE FERRO PRETO.	R\$ 199,00

01	ROTEADOR	ROTEADOR AIRLIVE COM 2 PORTAS PARA ENTRADA E SAÍDA DE CONEXÃO COM A INTERNET.	R\$ 500,00
		TOTAL	R\$ 7.395,00

Código: 97
Setor: Depto. De Saúde - CEMASAS
Unidade: Consultório 4

QTDE	OBJETO	DESCRIÇÃO	VALOR DE AVA-LIAÇÃO EM REAIS
01	MESA	MESA DE ESCRITÓRIO COM 2 GAVETAS COR CREME MEDINDO: 0,75M X 0,60M X 1,20M COM PÉS DE FERRO PRETO.	R\$ 199,00
01	CADEIRA	CADEIRA DE MADEIRA COR MARROM	R\$ 50,00
		TOTAL	R\$ 249,00

Código: 98
Setor: Depto. De Saúde - CEMASAS
Unidade: Consultório 5

QTDE	OBJETO	DESCRIÇÃO	VALOR DE AVA-LIAÇÃO EM REAIS
01	MESA	MESA CREME COM 2 GAVETAS COM CHAVE MEDINDO: 0,75M X 0,60M X 1,20M.	R\$ 199,00
01	CADEIRA	CADEIRA DE PLÁSTICO BRANCA SIMPLES	R\$ 99,00
01	CADEIRA	CADEIRA DE FERRO BRANCO E COM ESTOFADO COLORIDO	R\$ 45,00
01	MACA	MACA COM PÉ DE FERRO INOX ESTOFADO PRETO MEDINDO 0,80M X 0,90M X 1,80M	R\$ 1.100,00
		TOTAL	R\$ 1.443,00

Código: 99
Setor: Depto. De Saúde - CEMASAS
Unidade: Sala de Curativo

QTDE	OBJETO	DESCRIÇÃO	VALOR DE AVA-LIAÇÃO EM REAIS
01	MACA	MACA COM ESTOFADO PRETO E COM PÉ DE FERRO BRANCO, MEDINDO: 0,80M X 0,90M X 1,80M.	R\$ 1.100,00
		TOTAL	R\$ 1.100,00

Código: 100
Setor: Depto. De Saúde - CEMASAS
Unidade: Sala de Esterilização

QTDE	OBJETO	DESCRIÇÃO	VALOR DE AVA-LIAÇÃO EM REAIS
01	AUTOCLAVE	AUTOCLAVE STERMAX DIGITAL TOP 42 LITROS 220V	R\$ 6.500,00
		TOTAL	R\$ 6.500,00

Código: 101

Setor: Depto. De Saúde - CEMASAS

Unidade: Sala da Telefonista

QTDE	OBJETO	DESCRIÇÃO	VALOR DE AVA-LIAÇÃO EM REAIS
01	MESA	MESA DE ESCRITÓRIO CREME COM DUAS GAVETAS DE MADEIRA, MEDINDO 0,75M X 0,60M X 0,70M.	R\$ 499,00
01	CADEIRA	CADEIRA GIRATÓRIA COR VERDE COM PÉ DE FERRO PRETO	R\$ 319,00
01	ARQUIVO	ARQUIVO COM 04 GAVETAS DE FERRO COR CINZA.	R\$ 430,00
		TOTAL	R\$ 1.248,00

Código: 102

Setor: Depto. De Saúde - CEMASAS

Unidade: Recepção 1

QTDE	OBJETO	DESCRIÇÃO	VALOR DE AVA-LIAÇÃO EM REAIS
01	ARMÁRIO	ARMÁRIO AÉREO COM 2 PORTAS MDF COR MARROM PUXADOR DE ALUMINIO	R\$ 2.300,00
01	BALCÃO	BALCÃO MDF COM TAMPO DE PEDRA COM 6 GAVETAS ENTRADA DE CPU, MEDINDO: 1,30M X 0,40M X 3,50MX	R\$ 4.301,00
01	BEBEDOURO	BEBEDOURO MARCA VENÂNCIO	R\$ 329,00
01	BALCÃO	BALCÃO COM 1 PORTA E 6 GAVETAS DE COR MARROM E COM TAMPA BRANCA, COM PUXADOR DE ALUMINIO MEDINDO: 0,75M X 0,70M X 2,00M.	R\$ 800,00
08	RÉGUAS	RÉGUAS COM 03 CADEIRAS CADA UMA, TOTALIZANDO 24 ASSENTOS, DE COR AZUL, ESTOFADAS COM PÉS DE FERRO.	R\$ 299,00

01	TELEVISOR	TELEVISOR DE 29 POLEGADAS MARCA PHILIPS (MODELO ANTIGO)	R\$ 300,00
01	CONDICIONADOR DE AR	CONDICIONADOR DE AR 12000 BTUS, MARCA GREE.	R\$1.100,00
02	CADEIRAS	CADEIRAS GIRATÓRIAS COM ESTOFADO DE COR PRETO.	R\$200,00
		TOTAL	R\$ 11.722,00

Código: 103

Setor: Depto. De Saúde - CEMASAS

Unidade: Sala de Enfermagem e Triagem

QTDE	OBJETO	DESCRIÇÃO	VALOR DE AVA-LIAÇÃO EM REAIS
01	BALANÇA	BALANÇA DIGITAL MARCA CAUAMAQ PARA PESAGEM DE ADULTOS E CRIANÇAS DE COR BRANCA.	R\$ 1.000,00
01	BALANÇA	BALANÇA DIGITAL INFANTIL BALMAK INFANTIL BRANCA	R\$ 480,00
01	CADEIRA	CADEIRA COM ESTOFADO COR BEGE COM PÉ DE FERRO BRANCO	R\$ 99,00
01	MESA	MESA DE ESCRITÓRIO DE COR MARROM, COM 3 GAVETAS.	R\$ 299,00
04	ARQUIVOS	ARQUIVOS DE MADEIRA NA COR MARROM COM 5 GAVETAS POR UNIDADE.	R\$ 260,00
		TOTAL	R\$ 2.918,00

Código: 104

Setor: Depto. De Saúde - CEMASAS

Unidade: Sala de Enfermagem e Preventivo

QTDE	OBJETO	DESCRIÇÃO	VALOR DE AVA-LIAÇÃO EM REAIS
01	CARRINHO	CARRINHO DE PROCEDIMENTO PARA MATERIAIS DE FERRO COM BRANCA	R\$ 1.300,00
01	CADEIRA	CADEIRA DE FERRO ESTOFADA COM PÉ DE FERRO BRANCO	R\$ 99,00
01	CONDICIONADOR DE AR	CONDICIONADOR DE AR MARCA GREE 12000 BTUS	R\$ 1.100,00

01	ARMÁRIO	ARMÁRIO COM 3 GAVETAS E 02 PORTAS DE COR BRANCA DE MADEIRA	R\$ 70,00
01	CADEIRA	CADEIRA COM RODAS GIRA-TÓRIAS DE COR PRETA	R\$ 239,00
01	CADEIRA	CADEIRA DE PLÁSTICO DE COR BRANCA	R\$ 39,00
01	MESA	MESA COM 2 GAVETAS	R\$ 320,00
01	MESA	MESA DE FERRO COM 2 GAVETAS DE COR BRANCA	R\$ 280,00
		TOTAL	R\$ 3.447,00

Código: 105

Setor: Depto. De Saúde - CEMASAS

Unidade: Setor de Expurgo

QTDE	OBJETO	DESCRIÇÃO	VALOR DE AVALIAÇÃO EM REAIS
01	PIA	PIA DE ALUMÍNIO	R\$ 399,00
01	SUPORTE	SUPORTE PARA DESPEJO	R\$ 499,00
		TOTAL	R\$ 898,00

Código: 106

Setor: Depto. De Saúde - CEMASAS

Unidade: Depósito de Material Hospitalar

QTDE	OBJETO	DESCRIÇÃO	VALOR DE AVALIAÇÃO EM REAIS
06	ESTANTES	ESTANTES COM 06 PRATELEIRAS DE FERRO CINZA	R\$ 449,00
01	ESTANTE	ESTANTE DE MADEIRA MDF COM 05 PRATELEIRAS	R\$ 449,00
03	SUPORTE	SUPORTE DE FERRO BRANCO	R\$ 800,00
01	CARRINHO	CARRINHO DE EMERGÊNCIA PARA SUPORTE	R\$ 3.200,00
		TOTAL	R\$ 8.743,00

Código: 107

Setor: Depto. De Saúde - CEMASAS

Unidade: Sala de Farmácia

QTDE	OBJETO	DESCRIÇÃO	VALOR DE AVALIAÇÃO EM REAIS
02	ARMÁRIO	ARMÁRIO BRANCO, COM DUAS PORTAS DE MADEIRA DE COR BRANCA MEDINDO: 2,20M X 0,60M X 0,43M COM PUXADOR DE FERRO.	R\$ 299,00

01	MESA	MESA DE ESCRITÓRIO DE COR BRANCA MEDINDO: 0,75M X 0,60M X 1,20M.	R\$ 299,00
01	REFRIGERADOR	REFRIGERADOR CONSUL BRANCO DE 236 LTS CRAFT 30 220V	R\$ 800,00
01	BALCÃO	BALCÃO COM 64 GAVETAS PARA ARMAZENAMENTO DE REMÉDIOS, MEDINDO: 1,30M X 0,45M X 2,25M.	R\$ 280,00
		TOTAL	R\$ 1.977,00

Código: 108

Setor: Depto. De Saúde - CEMASAS

Unidade: Sala da Farmacêutica

QTDE	OBJETO	DESCRIÇÃO	VALOR DE AVALIAÇÃO EM REAIS
01	ARMÁRIO	ARMÁRIO CINZA DE MADEIRA COM DUAS PORTAS COM CHAVE	R\$ 399,00
01	MESA	MESA DE ESCRITÓRIO DE COR BRANCA COM 3 GAVETAS COM CHAVE MEDINDO: 0,75M X 0,60M X 1,20M.	R\$ 299,00
		TOTAL	R\$ 698,00

Código: 109

Setor: Depto. De Saúde - CEMASAS

Unidade: Sala de Depósito da Farmácia

QTDE	OBJETO	DESCRIÇÃO	VALOR DE AVA-LIAÇÃO EM REAIS
01	FICHÁRIO	FICHÁRIO CREME DE MADEIRA COM 04 GAVETAS COM CHAVE	R\$ 259,00
01	ARMÁRIO	ARMÁRIO BRANCO MDF COM DUAS PORTAS E DUAS GAVETAS COM CHAVES.	R\$ 283,00
06	ESTANTES	ESTANTES DE FERRO CINZA COM 6 PRATELEIRAS	R\$ 249,00
		TOTAL	R\$ 2.036,00

Código: 110

Setor: Depto. De Saúde - CEMASAS

Unidade: Sala do ESF - Estratégia Saúde da Família

QTDE	OBJETO	DESCRIÇÃO	VALOR DE AVA-LIAÇÃO EM REAIS
01	MESA	MESA EM MDF GRANDE COR MARROM	R\$ 350,00
01	ARMÁRIO	ARMÁRIO DE MADEIRA DE COR BRANCO COM 02 PORTAS	R\$ 199,00
02	ARQUIVO	ARQUIVO DE FERRO COM 04 GAVETAS DE COR CINZA	R\$ 199,00
01	ARMÁRIO	ARMÁRIO DE MADEIRA BRANCO COM 2 PORTAS E 03 PRATELEIRAS	R\$ 259,00
01	CADEIRA	CADEIRA GIRATÓRIA DE COR PRETA	R\$ 239,00
02	MESA	MESA DE ESCRITÓRIO BEGE DE MADEIRA	R\$ 399,00
01	IMPRESSORA	IMPRESSORA HP DE COR PRETO	R\$ 1.200,00
01	COMPUTADOR	COMPUTADOR E MONITOR COM CPU MARCA SAMSUNG E ESTABILIZADOR PARA CONTROLAR A VOLTAGEM.	R\$ 2.300,00
		TOTAL	R\$ 5.743,00

Código: 111

Setor: Depto. De Saúde - CEMASAS

Unidade: Consultório Odontológico

QTDE	OBJETO	DESCRIÇÃO	VALOR DE AVA-LIAÇÃO EM REAIS
01	CADEIRA	CADEIRA ODONTOLÓGICA BABY ATLANTE	R\$ 7.200,00

01	APARELHO	APARELHO RX GNATUS	R\$ 7.000,00
01	CADEIRA	CADEIRA COM RODAS GIRATÓRIAS DE COR AZUL	R\$ 200,00
01	PIA	PIA MDF DE TAMPO DE PEDRA DE MÁRMORE COM 05 GAVETAS E 03 PORTAS, MEDINDO 0.90M X 0,50M X 1,90M	R\$ 1.800,00
01	BALCÃO AÉREO	BALCÃO AÉREO COM DUAS PORTAS MDF DE COR BRANCO	R\$ 800,00
01	CONDICIONADOR DE AR	CONDICIONADOR DE AR MARCA GREE DE 12000 BTUS 220V	R\$ 1.100,00
01	BALCÃO	BALCÃO MDF COR BRANCA MEDINDO 0,60M X 0,70M X 1,60M COM 03 GAVETAS.	R\$ 1.100,00
		TOTAL	R\$ 19.200,00

Código: 112

Setor: Depto. De Saúde - CEMASAS

Unidade: Área Externa do Cemasas

QTDE	OBJETO	DESCRIÇÃO	VALOR DE AVA-LIAÇÃO EM REAIS
01	COMPRESSOR	COMPRESSOR DE AR MARCA SCHULS	R\$ 399,00
		TOTAL	R\$ 399,00

Código: 113

Setor: Depto. De Saúde - CEMASAS

Unidade: Sala de Imunização

QTDE	OBJETO	DESCRIÇÃO	VALOR DE AVA-LIAÇÃO EM REAIS
01	FREEZER	FREEZER, SUPER FREEZER ELECTROLUX DE COR BRANCO DC 49/347 LITROS 220V	R\$ 1.100,00
01	CARRINHO	CARRINHO DE PROCEDIMENTO COM RODINHAS DE FERRO DE COR BRANCA.	R\$ 1.300,00
01	PIA	PIA MDF COM 3 PORTAS E 03 GAVETAS COM TAMPO DE ALUMINIO	R\$ 800,00
01	MACA	MACA COM PÉ DE FERRO DE COR BRANCA E ESTOFADO PRETO.	R\$ 1.100,00

01	CONDICIONADOR DE AR	CONDICIONADOR DE AR DA MARCA GREE 12000 BTUS 220V	R\$ 1.100,00
01	MESA	MESA DE COR BRANCA COM 3 GAVETAS DE MADEIRA E COM PÉS DE FERRO MEDINDO: 0,75M X 0,65M X 0,30M	R\$ 320,00
01	CADEIRA	CADEIRA DE PLASTICO DE COR BRANCA	R\$ 35,00
		TOTAL	R\$ 5.755,00

Código: 114

Setor: Depto. De Saúde - CEMASAS

Unidade: Sala de Triagem e Imunização

QTDE	OBJETO	DESCRIÇÃO	VALOR DE AVALIAÇÃO EM REAIS
01	MESA	MESA MDF DE COR BRANCA COM 2 GAVETAS, SEM CHAVE MEDINDO: 0,75M X 0,60M X 0,95M.	R\$ 420,00
01	BALANÇA	BALANÇA BALMAK MOBILE BABY DIGITAL DE COR BRANCA	R\$ 220,00
01	CADEIRA	CADEIRA DE PLASTICO DE COR BRANCA	R\$ 35,00
01	BALANÇA	BALANÇA ADULTO MICHELLETE DIGITAL COM MEDIDOR DE ALTURA	R\$ 150,00
		TOTAL	R\$ 825,00

Código: 115

Setor: Depto. De Saúde - CEMASAS

Unidade: Sala de Observação

QTDE	OBJETO	DESCRIÇÃO	VALOR DE AVALIAÇÃO EM REAIS
05	MACA	MACA HOSPITALAR COM ESTOFADO PRETO E COM PÉS DE INOX MEDINDO: 0,80M X 0,80M X 1,80M.	R\$ 1.100,00
02	MACA	MACA HOSPITALAR COM ESTOFADO PRETO E COM PÉS DE FERRO PRETO MEDINDO: 0,80MX 0,80M X 1,80M	R\$ 1.100,00

01	CONDICIONADOR DE AR	CONDICIONADOR DE AR CONSUL MASTER COR CINZA COM POTENCIA DE 15000 BTUS 220V	R\$ 1.100,00
01	CARRINHO	CARRINHO DE SUPORTE PARA PROCEDIMENTO COR BRANCA DE FERRO COM RODAS.	R\$ 1.300,00
04	SUPORTE	SUPORTE PARA COLOCAÇÃO DE SORO, DE FERRO DE COR BRANCO	R\$ 400,00
01	BALANÇA	BALANÇA BALMAK BABY	R\$ 490,00
06	EXTINTOR CONTRA INCENDIO	EXTINTOR DE COR VERMELHA, COM PRODUTO TIPO PÓ QUÍMICO.	R\$ 120,00
		TOTAL	R\$ 12.910,00

Código: 116

Setor: Depto. De Saúde - CEMASAS

Unidade: Sala de Procedimentos

QTDE	OBJETO	DESCRIÇÃO	VALOR DE AVALIAÇÃO EM REAIS
01	ARMÁRIO	ARMÁRIO AÉREO COM 2 PORTAS E 2 GAVETAS DE MADEIRA E DE COR BRANCA.	R\$ 1.500,00
01	CAMA	CAMA HOSPITALAR DE FERRO COR BRANCA MEDINDO: 0,80M X 0,90M X 1,80M.	R\$ 1.200,00
01	CARRINHO	CARRINHO DE SUPORTE PARA PROCEDIMENTO DE COR BRANCA DE FERRO COM RODINHAS	R\$ 1.300,00
01	CONDICIONADOR DE AR	CONDICIONADOR DE AR MARCA GREE 12000 BTUS R\$ 1.100,00 QUENTE E FRIO 220V	
01	PIA	PIA DE MADEIRA COM 3 PORTAS, COM PUXADOR DE ALUMINIO E TAMPO DE MARMORE COR PRETA .	R\$ 1.700,00
		TOTAL	R\$ 6.800,00

Código: 117

Setor: Depto. De Saúde - CEMASAS

Unidade: Sala de Ultrassonografia

QTDE	OBJETO	DESCRIÇÃO	VALOR DE AVA-LIAÇÃO EM REAIS
01	APARELHO	APARELHO ELE-TROMICROMED MEDICAL BLU, ELETROCARDIO-GRAMA DIGITAL.	R\$ 2.400,00
01	LIXEIRA	LIXEIRA DE PE-DAL GRANDE COR BRANCA COM PÉ DE FERRO	R\$ 370,00
01	CADEIRA	CADEIRA DE RODAS DE COR BRANCA ESTO-FADA	R\$ 430,00
01	MACA	MACA DE EXAME PARA ULTRASSOM E ELETROCAR-DIOGRAMA DE MADEIRA BRAN-CA MEDINDO: 0,65M X 0,80M X 1,90M COM COLCHÃO	R\$ 3.200,00
01	APARELHO DE ULTRASSOM	APARELHO DE ULTRASSOM MAR-CA PHILIPS, COM TELA LCD	R\$ 30.000,00
01	ESTABILIZADOR	ESTABILIZADOR MARCA CREATION	R\$ 350,00
01	MESA	MESA DE ESCRI-TORIO COM 03 GAVETAS BRANCA COM PÉ DE FER-RO SEM CHAVE	R\$ 399,00
01	COMPUTADOR	COMPUTADOR CRT LG, CINZA 16 POLEGADAS, CPU PRETA, MARCA LG, ESTABILI-ZADOR ADFT TONIC, TECLADO CINZA IT LINE. (MICROSOFT WINDOWS XP PROFESSIONAL VERSION 2002 SERVICE PACK 3, INTEL (R), RENT-IUM (R), DUAL CPU E 2160 1,80 GHZ 504MB DE MEMORIA RAM.	R\$ 600,00
01	IMPRESSORA	IMPRESSORA HP D1360	R\$ 150,00
01	IMPRESSORA	IMPRESSORA EPSON I 355	R\$ 320,00
01	CONDICIONADOR DE AR	CONDICIONADOR DE AR MARCA GREE POTENCIA DE 12000 BTUS 220V	R\$ 1.100,00
		TOTAL	R\$ 39.319,00

Código: 118

Setor: Depto. De Saúde - CEMASAS

Unidade: Sala de Cozinha

QTDE	OBJETO	DESCRIÇÃO	VALOR DE AVA-LIAÇÃO EM REAIS
01	PIA	PIA DE MARMORE	R\$ 600,00
01	GELADEIRA	GELADEIRA ELEC-TROLUX 220V	R\$ 1.900,00
01	BEBEDOURO	BEBEDOURO	R\$ 229,00
01	BALCAO	BALCAO SOBRE MEDIDA COM AE-REO E ENTRADA PARA GELADEIRA, COM DUAS POR-TAS E SUPORTE PARA MICROON-DAS COR BRANCA COM PUXADORES DE ALUMINIO MEDINDO: 1,80M X 0,40M X 2,50M	R\$ 4.200,00
		TOTAL	R\$ 6.929,00

Código: 119

Setor: Depto. De Saúde - CEMASAS

Unidade: Sala de Rouparia

QTDE	OBJETO	DESCRIÇÃO	VALOR DE AVA-LIAÇÃO EM REAIS
01	GUARDA ROUPA	GUARDA ROUPA COM 08 PORTAS	R\$ 300,00
01	ARMARIO	ARMARIO COM 3 PORTAS E 04 GAVETAS DE MADEIRA DE COR BEGE	R\$ 140,00
		TOTAL	R\$ 440,00

Código: 120

Setor: Depto. De Saúde - CEMASAS

Unidade: Sala de Exames e Consultas

QTDE	OBJETO	DESCRIÇÃO	VALOR DE AVA-LIAÇÃO EM REAIS
01	IMPRESSORA	IMPRESSORA LE-XMARK E260DN	R\$ 1.800,00
01	COMPUTADOR	COMPUTADOR COM MONITOR AOC/LCD, TE-CLADO KOLKE E CPU SPEED PLUS (MICROSOFT WINDOWS XP PROFESSIONAL VERSÃO 2002 SERVICE PACK 03 INTEL, CELERON CPU 1,80 GH 1,99 GB DE RAM.	R\$ 600,00
01	MESA	MESA DE ES-CRITORIO COM DUAS GAVETAS COR MARROM MEDINDO: 0,75M X 0,60M X 1,00M.	R\$ 300,00

01	ARMARIO	ARMARIO COM DUAS PORTAS COM CHAVE COR BRANCA DE MADEIRA	R\$ 199,00
01	ARMÁRIO	ARMÁRIO COM 3 PRATELEIRAS E 2 PORTAS COM CHAVE, DE MADEIRA E COR BRANCA	R\$ 199,00
01	CONDICIONADOR DE AR	CONDICIONADOR DE AR MARCA GREE 12000 BTUS 220V	R\$ 1.100,00
01	ARQUIVO	ARQUIVO DE MADEIRA COM 4 GAVETAS DE COR CREME COM CHAVE	R\$ 120,00
01	BANCO	BANCO COM ESTOFADO PRETO COM PÉ DE FERRO	R\$ 70,00
01	CADEIRA	CADEIRA DE FERRO ESTOFADO PRETO E PÉ DE FERRO.	R\$ 90,00
		TOTAL	R\$ 4.478,00

Código: 121

Setor: Depto. De Saúde - CEMASAS

Unidade: Sala de TFD e Social

QTDE	OBJETO	DESCRIÇÃO	VALOR DE AVALIAÇÃO EM REAIS
02	MESA	MESA DE ESCRITÓRIO COM 3 GAVETAS COR BEGE, MEDINDO: 0,75M X 0,80M X 1,10M	R\$ 199,00
01	ARMÁRIO	ARMÁRIO COM 2 PORTAS MDF COR BRANCA	R\$ 140,00
01	ARMARIO	ARMÁRIO COM 3 PRATELEIRAS E DUAS PORTAS MDF E DUAS PORTAS MDF DE COR BRANCA	R\$ 140,00
01	IMPRESSORA	IMPRESSORA HP LASER M1005 MFP	R\$ 1.800,00
01	COMPUTADOR	COMPUTADOR LCD AOC	R\$ 800,00
02	CADEIRA	CADEIRA GIRATÓRIA MODELO PARA ESCRITÓRIO	R\$ 130,00
02	CADEIRA	CADEIRA DE FERRO COR BEGE E PRETO	R\$ 120,00

01	CONDICIONADOR DE AR	CONDICIONADOR DE AR SPLIT 12000 BTUS CICLO QUENTE E FRIO 220V	R\$ 1.100,00
01	COMPUTADOR	COMPUTADOR BRAOX	R\$ 700,00
		TOTAL	R\$ 5.578,00

Código: 122

Setor: Depto. De Saúde - CEMASAS

Unidade: Sala do Diretor de Saúde

QTDE	OBJETO	DESCRIÇÃO	VALOR DE AVALIAÇÃO EM REAIS
01	MESA	MESA EM MDF SEM GAVETAS MEDINDO: 0,75M X 0,80MX 1,10M	R\$ 330,00
01	CADEIRA	CADEIRA GIRATÓRIA DE COR VERMELHA	R\$ 150,00
02	CADEIRA	CADEIRA DE FERRO COM ESTOFADO DE COR VERMELHA	R\$ 90,00
01	COMPUTADOR	COMPUTADOR COMPLETO AOC WINDOWS 7 ULTIMATE 2009, PROCESSADOR INTEL CELERON CPU 3400 2606HZ FABRICANTE ASUS,3,5 MEMÓRIA INSTALADO (RAM)4,006GB SISTEMA OPERACIONAL 64 BITS.	R\$ 1.200,00
01	ARMÁRIO	ARMÁRIO BRANCO COM 2 PORTAS DE MADEIRA	R\$ 300,00
01	ARMÁRIO	ARMÁRIO BRANCO COM 2 PORTAS E 3 PRATELEIRAS DE MADEIRA.	R\$ 250,00
01	IMPRESSORA	IMPRESSORA HP LASER JET PRO 400	R\$ 1.200,00
01	CONDICIONADOR DE AR	CONDICIONADOR DE AR DA MARCA GREE 12000 BTUS DE POTENCIA 220V.	R\$ 1.100,00
		TOTAL	R\$ 4.710,00

Código: 123

Setor: Depto. De Saúde - CEMASAS

Unidade: Sala da Vigilância Sanitária e Dengue

QTDE	OBJETO	DESCRIÇÃO	VALOR DE AVALIAÇÃO EM REAIS
01	ARQUIVO	ARQUIVO COM 4 GAVETAS DE MADEIRA COR BEGE	R\$ 120,00

01	ARMÁRIO	ARMÁRIO COM 2 PORTAS DE MADEIRA COR BEGE DE MADEIRA	R\$ 100,00
01	COMPUTADOR	COMPUTADOR POSITIVO, MICROSOFT WINDOWS XP, PROFESSIONAL VERSÃO 2002 SERVICE PACK 3 INTEL, COREL TM 2 DUO CPU E G 750 2,66 GHZ 0,99RAM.	R\$ 500,00
02	MESA	MESA COM 3 GAVETAS MEDINDO: 0,75M X 0,80M X 1,10M	R\$ 120,00
01	IMPRESSORA	IMPRESSORA HP.	R\$ 120,00
01	POLTRONA	BANCO DE ESTOFADO PRETO.	R\$ 70,00
02	CADEIRA	CADEIRA GIRATÓRIAS PRETA .	R\$ 60,00
		TOTAL	R\$ 1.270,00

Código: 124

Setor: Depto. De Saúde - CEMASAS

Unidade: Sala de Fisioterapia

QTDE	OBJETO	DESCRIÇÃO	VALOR DE AVALIAÇÃO EM REAIS
04	MACA	MACA HOSPITALAR COM ESTOFADO PRETO E COM PÉS DE INOX MEDINDO: 0,80M X 0,80M X 1,80M.	R\$ 1.100,00
01	MESA	MESA EM MDF, MEDINDO: 0,75M X 0,80M X 1,40M COR MARROM, SEM GAVETAS.	R\$ 800,00
		TOTAL	R\$ 5.200,00

Código: 125

Setor: Depto. de Educação

Unidade: Centro Histórico

QTDE	OBJETO	DESCRIÇÃO	VALOR DE AVALIAÇÃO EM REAIS
01	CPU	Cpu com leitor de cd, POSITIVO na cor creme	R\$ 300,00
02	CPU	Cpu com leitor de cd, LG na cor creme	R\$ 300,00
01	MONITOR	Monitor, LG na cor creme	R\$ 250,00
01	MONITOR	Monitor, POSITIVO na cor creme	R\$ 250,00

01	MONITOR	Monitor, SAM-SUNG na cor creme	R\$ 250,00
01	MONITOR	Monitor led 18", marca Philipis	R\$ 350,00
01	CADEIRA	cadeira sem braço escritório, com acento revestido em tecido na cor azul, giratória, com rodinhas e altura regulável.	R\$ 90,00
01	CADEIRA	cadeira com braço escritório, com acento revestido em tecido na cor preta, giratória, com rodinhas e altura regulável.	R\$ 90,00
01	CADEIRA	cadeira sem braço escritório, com acento revestido em tecido na cor preta, giratória, com rodinhas e altura regulável.	R\$ 90,00
09	CADEIRA	cadeira estofada na cor azul, sem braço escritório, com acento revestido em tecido na cor azul, com 4 pés em ferro	R\$ 80,00
01	MESA	Mesa 3 metros da madeira na cor cinza	R\$ 300,00
02	MESA	Mesa redonda de madeira na cor cinza	R\$ 150,00
01	MESA	Mesa de madeira com duas gavetas na cor cinza MEDINDO: 1,30m X 0,60m	R\$ 180,00
01	MESA	Mesa para computador sem gavetas cor cinza em madeira MEDINDO: 1,20m X 0,65m	R\$ 150,00
01	MESA	Mesa de madeira na cor creme sem gavetas MEDINDO: 0,90M X 0,65M	R\$ 120,00
01	ESTANTE	Estante com quatro prateleiras de metal cor cinza	R\$ 80,00
02	ESTANTE	Estante com cinco prateleiras de metal cor verde musgo	R\$ 90,00
03	ESTANTE	Estante com cinco prateleiras de metal cor cinza	R\$ 90,00

04	ESTANTE DUPLA	Estante de biblioteca com sete prateleiras duplas em metal na cor cinza	R\$ 100,00
01	ARQUIVO	Arquivo de aço com quatro gavetas na cor cinza	R\$ 300,00
01	ARMARIO	Armário de madeira de duas portas com chave cor cinza	R\$ 300,00
01	SUPORTE	Suporte para cpu na cor cinza em madeira	R\$ 20,00
01	VENTILADOR	Ventilador Arno 50 cm na cor branca	R\$ 50,00
01	VITRINE	Vitrine de vidro com suporte em madeira na cor verde	R\$ 60,00
01	VITRINE	Vitrine de vidro com suporte em madeira na cor verde	R\$ 60,00
01	BEBEDOURO ELÉTRICO	Bebedouro Mallory sibéria 220V	R\$ 100,00
01	DVD	APARELHO DE DVD MARCA (SVA) na cor cinza	R\$ 50,00
		TOTAL	R\$ 5.910,00

Valor Total em Reais do Patrimônio Municipal de Maracajá/SC: R\$	R\$ 3.466.572,00
--	------------------

Município de Maracajá/SC, Gabinete do Prefeito,
10 de Setembro de 2014.
Wagner da Rosa
Prefeito Municipal

LEI COMPLEMENTAR 37/2014

LEI COMPLEMENTAR Nº 37 DE 24 DE SETEMBRO DE 2014.
INSTITUI O PROGRAMA DE RECUPERAÇÃO FISCAL II - REFIS MUNICIPAL II, E DÁ OUTRAS PROVIDÊNCIAS.

Wagner da Rosa, Prefeito Municipal de Maracajá, faço saber a todos os habitantes deste município que a Câmara Municipal aprovou e eu sanciono a seguinte Lei Complementar:

Art. 1º Fica instituído o Programa de Recuperação Fiscal - Refis Municipal II - no município de Maracajá.

Art. 2º O Programa de Recuperação Fiscal - Refis Municipal II - destina-se a promover o recebimento de créditos de qualquer natureza da Fazenda Pública Municipal, com vencimentos até 31 de dezembro de 2013, constituídos ou não, inscritos ou não em Dívida Ativa, com exigibilidade suspensa ou não, mesmo em fase de execução fiscal já ajuizada.

§ 1º Estão excluídos da presente Lei Complementar as despesas decorrentes de processos de execução fiscal e seus respectivos

embargos, se houver.

§ 2º Os benefícios de que trata o presente artigo também serão extensivos aos contribuintes com parcelamentos pendentes, não integralmente quitados.

§ 3º Aos devedores que aderirem ao Programa Refis será concedida a redução dos juros de mora e multa, na forma prevista no artigo 7º desta Lei Complementar, mantidos os valores do principal corrigidos.

Art. 3º O prazo para adesão ao programa aqui instituído se iniciará a partir do primeiro dia útil de vigência desta Lei Complementar, encerrando-se no dia 31 de dezembro de 2014, observando-se o disposto no artigo 7º.

Art. 4º Poderão pleitear a adesão ao programa ora instituído as pessoas responsáveis pela respectiva obrigação assim definida na legislação vigente.

§ 1º A opção pelo Refis Municipal II poderá ser formalizada até a data mencionada no artigo 3º, mediante requerimento de parcelamento no qual a pessoa física ou jurídica deverá indicar pormenorizadamente quais débitos deverão ser nele incluídos.

§ 2º O requerimento de que trata o parágrafo anterior deverá ser instruído com os seguintes documentos:

I - Pessoa Física:

- a) CPF;
- b) RG;
- c) comprovante de residência (água, luz ou telefone);
- d) procuração pública (se for o caso);

II - Pessoa Jurídica:

- a) contrato social;
- b) CNPJ; e
- c) RG, CPF e comprovante de residência do sócio responsável;
- d) procuração pública (se for o caso);

III - Termo de Confissão de Dívida Ativa;

IV - declaração de desistência, nos termos do inciso II do artigo 6º desta Lei Complementar;

V - cópia de pagamento das custas processuais e honorários advocatícios, sobre o valor original do crédito devidamente atualizado, para os casos ajuizados.

Art. 5º Para o pagamento à vista, o contribuinte poderá optar pela inclusão individual de cada lançamento que compõe a dívida, exceto os débitos ajuizados e/ou executados, que deverão ser consolidados em sua totalidade.

Parágrafo único. Os débitos assim definidos na forma do caput deste artigo serão consolidados na data do termo de adesão e acrescidos dos encargos legais em conformidade com o Código Tributário Municipal.

Art. 6º A opção pelo Refis Municipal II fica obrigatoriamente condicionada:

- I - à assinatura do Termo de Acordo entre as partes, contendo as disposições legais necessárias;
- II - ao encerramento comprovado de feitos ajuizados contra o Município, por desistência expressa e irrevogável, com renúncia a qualquer alegação de direito sobre a qual se funda a ação, protocolando requerimento de extinção do processo com resolução de mérito, nos termos do inciso V do caput do artigo 269 da Lei nº 5.869, de 11 de janeiro de 1973 - Código de Processo Civil -, suportando o contribuinte as custas judiciais, despesas processuais e honorários de sucumbência;
- III - ao pagamento pelo contribuinte das custas, despesas processuais e honorários para os débitos em cobrança judicial;

IV - à desistência de todos os recursos, inclusive dos embargos já

processados na execução fiscal.

Art. 7º O Programa de Recuperação Fiscal - Refis Municipal II - será concedido da seguinte forma:

I - para adesão, mediante pagamento total do débito à vista, até a data limite estabelecida no artigo 3º, com dispensa de 100% (cem por cento) do valor da multa e dos juros de mora;

II - para os requerimentos de adesão protocolados até a data limite estabelecida no artigo 3º:

a) pagamento em até 6 (seis) parcelas com dispensa de 70% (setenta por cento) do valor da multa e dos juros de mora;

§ 1º O não pagamento de 3 (três) parcelas consecutivas, ou de uma parcela, estando pagas todas as demais, implicará a rescisão do parcelamento e prosseguimento da cobrança;

§ 2º As parcelas terão atualização monetária, anualmente, de acordo com o índice INPC-IBGE;

§ 3º Nenhuma parcela poderá ser inferior a R\$ 50,00 (cinquenta reais);

§ 4º A primeira parcela do acordo firmado deverá ser paga no ato do parcelamento através de guia de recolhimento emitido no Departamento de Tributos do Município.

Art. 8º O pagamento deverá ser realizado através de guia de recolhimento emitido no Departamento de Tributos do Município.

Art. 9º O pagamento previsto nesta Lei Complementar terão vigência temporária, valendo exclusivamente para os efeitos do Refis Municipal II.

Art. 10. Serão excluídos do Refis Municipal II os casos de:

I - inobservância de quaisquer das exigências estabelecidas nesta Lei Complementar;

Parágrafo único. A exclusão do Refis Municipal II acarretará a imediata exigibilidade da totalidade do débito, aplicando-se sobre o montante devido todos os acréscimos legais previstos no Código Tributário Municipal.

Art. 11. O cancelamento do acordo firmado dar-se-á independentemente de notificação judicial ou extrajudicial, ficando o inadimplente excluído do programa.

Art. 12. A adesão ao Refis Municipal II não impede que a exatidão dos valores denunciados de forma espontânea pelo devedor, do Imposto Sobre Serviços de Qualquer Natureza (ISSQN), seja conferida posteriormente pelo Fisco Municipal, para efeito de lançamento suplementar.

Parágrafo único. Apurado pelo Fisco Municipal inexistência do valor denunciado espontaneamente pelo devedor, poderá ser o respectivo montante incluído no Refis Municipal II, desde que cumpridos pelo contribuinte os requisitos e as exigências desta Lei Complementar.

Art. 13. A opção pelo Refis Municipal II sujeita o contribuinte à aceitação plena e irretratável de todas as condições estabelecidas nesta Lei Complementar e constitui confissão irrevogável e irretratável da dívida, hábil a interromper o prazo prescricional, nos termos do artigo 174, parágrafo único, inciso IV, do Código Tributário Nacional (CTN).

Art. 14. O Poder Executivo editará os atos regulamentares que se fizerem necessários à implementação desta Lei Complementar.

Art. 15. A instituição do Refis Municipal II pela presente Lei Complementar não impede o ajuizamento de execuções fiscais pelo Município no período de sua vigência.

Art. 16. Ao Município fica autorizado o protesto extrajudicial das

Certidões de Dívida Ativa, representativas de créditos tributários ou não, desde que os contribuintes ou devedores estejam devidamente identificados.

Art. 17. Esta Lei Complementar entra em vigor na data de sua publicação, revogadas as disposições em contrário.

Município de Maracajá/SC, Gabinete do Prefeito,
24 de Setembro de 2014.

Wagner da Rosa
Prefeito Municipal

Registrada e Publicada a presente Lei Complementar na Secretaria de Administração em 24 de setembro de 2014.

Valmir Carradore
Secretário de Administração

Massaranduba

PREFEITURA

Processo Licitatório Nº. 70/2014 - Errata

PROCESSO LICITATÓRIO Nº. 70/2014 - PMM

PREGÃO PRESENCIAL Nº. 41/2014

REGISTRO DE PREÇO

ERRATA

No edital do Processo Licitatório nº 70/2014, Pregão Presencial nº 41/2014, onde se lê:

"V - DA PROPOSTA COMERCIAL

5.1. A Proposta Comercial contida no Envelope nº. 01 deverá ser apresentada na forma e requisitos indicados nos subitens a seguir:

5.1.1. Ser emitida por computador ou datilografada, redigida com clareza, sem emendas, rasuras, acréscimos ou entrelinhas, devidamente datada e assinada pelo responsável pela empresa.

5.1.2. Conter razão social completa e CNPJ da licitante, sendo este último, obrigatoriamente, o mesmo da Nota de Empenho e da Nota Fiscal, caso seja vencedora do certame.

5.1.3. Descrição geral quanto ao objeto a ser fornecido, indicando a marca dos materiais, de acordo com as especificações constantes no Anexo II - Termo de Referência, constando os valores unitários e totais, em moeda corrente nacional, em algarismos arábicos, com no máximo duas casas decimais.

5.1.4. Em caso de divergência entre os preços, serão levados em consideração os últimos, e entre o preço unitário e total prevalecerá o primeiro.

5.1.5. No preço cotado já estão incluídas eventuais vantagens e/ou abatimentos, impostos, taxas e encargos sociais, obrigações trabalhistas, previdenciárias, fiscais e comerciais, assim como despesas com transportes e deslocamentos e outras quaisquer que incidam sobre a contratação.

5.1.6. As despesas com transportes, cargas e descargas, seguros, impostos e outras correrão sempre por conta e risco do fornecedor, devendo, portanto, estar incluídas no preço dos materiais cotados.

5.1.7. Não serão admitidos preços diferenciados para o mesmo item do objeto.

5.1.8. Conter prazo de validade da proposta de, no mínimo, 30 (trinta) dias, contados da data-limite para a entrega dos envelopes.

5.1.9. Se o prazo de validade for omitido na proposta, esta será considerada válida por 30 (trinta) dias e não será motivo para desclassificação da proposta.

5.1.10. Conter a identificação do responsável da empresa e a respectiva assinatura.

Parágrafo Único - Preferencialmente para facilitar o julgamento por parte do Pregoeiro, solicita-se às empresas que apresentem suas propostas conforme o modelo constante do ANEXO III, do presente edital."

Leia-se:

V - DA PROPOSTA COMERCIAL

5.1. A Proposta Comercial contida no Envelope nº. 01 deverá ser apresentada na forma e requisitos indicados nos subitens a seguir:

5.1.1. Ser emitida por computador ou datilografada, redigida com clareza, sem emendas, rasuras, acréscimos ou entrelinhas, devidamente datada e assinada pelo responsável pela empresa.

5.1.2. Conter razão social completa e CNPJ da licitante, sendo este último, obrigatoriamente, o mesmo da Nota de Empenho e da Nota Fiscal, caso seja vencedora do certame.

5.1.3. Descrição geral quanto ao objeto a ser fornecido, indicando a marca dos materiais, de acordo com as especificações constantes no Anexo II - Termo de Referência, constando os valores unitários e totais, em moeda corrente nacional, em algarismos arábicos, com no máximo duas casas decimais.

5.1.4. Em caso de divergência entre os preços, serão levados em consideração os últimos, e entre o preço unitário e total prevalecerá o primeiro.

5.1.5. No preço cotado já estão incluídas eventuais vantagens e/ou abatimentos, impostos, taxas e encargos sociais, obrigações trabalhistas, previdenciárias, fiscais e comerciais, assim como despesas com transportes e deslocamentos e outras quaisquer que incidam sobre a contratação.

5.1.6. As despesas com transportes, cargas e descargas, seguros, impostos e outras correrão sempre por conta e risco do fornecedor, devendo, portanto, estar incluídas no preço dos materiais cotados.

5.1.7. Não serão admitidos preços diferenciados para o mesmo item do objeto.

5.1.8. Conter prazo de validade da proposta de, no mínimo, 30 (trinta) dias, contados da data-limite para a entrega dos envelopes.

5.1.9. Se o prazo de validade for omitido na proposta, esta será considerada válida por 30 (trinta) dias e não será motivo para desclassificação da proposta.

5.1.10. Conter a identificação do responsável da empresa e a respectiva assinatura.

5.1.11. Para os itens 1 e 2 deverá ser apresentada certificação do INMETRO.

Parágrafo Único - Preferencialmente para facilitar o julgamento por parte do Pregoeiro, solicita-se às empresas que apresentem suas propostas conforme o modelo constante do ANEXO III, do presente edital."

E para que ninguém alegue desconhecimento, é a presente Errata publicada no DOM/SC - Diário Oficial dos Municípios de Santa Catarina, afixada no Mural de Avisos da Prefeitura Municipal de Massaranduba, e disponibilizada no site oficial: www.massaranduba.sc.gov.br.

Massaranduba (SC), 30 de setembro de 2014.

MÁRIO FERNANDO REINKE

Prefeito Municipal

Meleiro

PREFEITURA

Portaria N.º 373/2014

PORTARIA n.º 373/2014

TRATA DA CONTRATAÇÃO DE AGENTE COMUNITÁRIA DE SAÚDE POR TEMPO DETERMINADO.

JONNEI ZANETTE, Prefeito Municipal de Meleiro, no uso de suas atribuições e em conformidade com o artigo 51 da Lei Orgânica Municipal, Lei nº 809/2000 e suas alterações, e Lei n.º 1414/2010, de 26 de março de 2010 e suas alterações, resolve:

CONTRATAR

Art. 1.º A Senhora SHIRLEY MICHELS BENEDET DA BOIT, para ocupar a função de Agente Comunitária de Saúde - E.S.F, com carga horária de 40 (quarenta) horas semanais, em conformidade com o Processo Seletivo n.º 001/2014, a partir da presente data.

Art. 2.º Esta Portaria entra em vigor na data da sua publicação.

Art. 3.º Revogam-se as disposições em contrário.

Meleiro, 30 de Setembro de 2014.

JONNEI ZANETTE

Prefeito Municipal

Registrado e publicado nesta Secretaria na data supra.

JAIRO LUIZ CANELA

Secret. Adm. e Finanças

PORTARIA N.º 374/2014

PORTARIA n.º 374/2014

TRATA DA CONTRATAÇÃO DE AGENTE COMUNITÁRIA DE SAÚDE POR TEMPO DETERMINADO.

JONNEI ZANETTE, Prefeito Municipal de Meleiro, no uso de suas atribuições e em conformidade com o artigo 51 da Lei Orgânica Municipal, Lei nº 809/2000 e suas alterações, e Lei n.º 1414/2010, de 26 de março de 2010 e suas alterações, resolve:

CONTRATAR

Art. 1.º A Senhorita ADRIANA DE JESUS MARCELINO, para ocupar a função de Agente Comunitária de Saúde - E.S.F, com carga horária de 40 (quarenta) horas semanais, em conformidade com o Processo Seletivo n.º 001/2014, a partir da presente data.

Art. 2.º Esta Portaria entra em vigor na data da sua publicação.

Art. 3.º Revogam-se as disposições em contrário.

Meleiro, 30 de Setembro de 2014.

JONNEI ZANETTE

Prefeito Municipal

Registrado e publicado nesta Secretaria na data supra.

JAIRO LUIZ CANELA

Secret. Adm. e Finanças

PORTARIA N.º 375/2014

PORTARIA n.º 375/2014

TRATA DA CONTRATAÇÃO DE AGENTE COMUNITÁRIA DE SAÚDE POR TEMPO DETERMINADO.

JONNEI ZANETTE, Prefeito Municipal de Meleiro, no uso de suas atribuições e em conformidade com o artigo 51 da Lei Orgânica Municipal, Lei nº 809/2000 e suas alterações, e Lei n.º 1414/2010, de 26 de março de 2010 e suas alterações, resolve:

CONTRATAR

Art. 1.º A Senhora ANDREIA ACORDI FERMO, para ocupar a função de Agente Comunitária de Saúde - E.S.F, com carga horária de 40 (quarenta) horas semanais, em conformidade com o Processo Seletivo n.º 001/2014, a partir da presente data.

Art. 2.º Esta Portaria entra em vigor na data da sua publicação.

Art. 3.º Revogam-se as disposições em contrário.

Meleiro, 30 de Setembro de 2014.

JONNEI ZANETTE

Prefeito Municipal

Registrado e publicado nesta Secretaria na data supra.

JAIRO LUIZ CANELA

Secret. Adm. e Finanças

PORTARIA N.º 376/2014

PORTARIA n.º 376/2014

TRATA DA CONTRATAÇÃO DE AGENTE COMUNITÁRIA DE SAÚDE POR TEMPO DETERMINADO.

JONNEI ZANETTE, Prefeito Municipal de Meleiro, no uso de suas atribuições e em conformidade com o artigo 51 da Lei Orgânica Municipal, Lei nº 809/2000 e suas alterações, e Lei n.º 1414/2010, de 26 de março de 2010 e suas alterações, resolve:

CONTRATAR

Art. 1.º A Senhora ZILDA CARBONI MIOT, para ocupar a função de Agente Comunitária de Saúde - E.S.F, com carga horária de 40 (quarenta) horas semanais, em conformidade com o Processo Seletivo n.º 001/2014, a partir da presente data.

Art. 2.º Esta Portaria entra em vigor na data da sua publicação.

Art. 3.º Revogam-se as disposições em contrário.

Meleiro, 30 de Setembro de 2014.

JONNEI ZANETTE

Prefeito Municipal

Registrado e publicado nesta Secretaria na data supra.

JAIRO LUIZ CANELA

Secret. Adm. e Finanças

PORTARIA N.º 377/2014

PORTARIA n.º 377/2014

TRATA DA CONTRATAÇÃO DE AGENTE COMUNITÁRIA DE SAÚDE POR TEMPO DETERMINADO.

JONNEI ZANETTE, Prefeito Municipal de Meleiro, no uso de suas atribuições e em conformidade com o artigo 51 da Lei Orgânica Municipal, Lei nº 809/2000 e suas alterações, e Lei n.º 1414/2010, de 26 de março de 2010 e suas alterações, resolve:

CONTRATAR

Art. 1.º A Senhora ELIZABETI SCARPARI GOMES, para ocupar a função de Agente Comunitária de Saúde - E.S.F, com carga horária de 40 (quarenta) horas semanais, em conformidade com o Processo Seletivo n.º 001/2014, a partir da presente data.

Art. 2.º Esta Portaria entra em vigor na data da sua publicação.

Art. 3.º Revogam-se as disposições em contrário.

Meleiro, 30 de Setembro de 2014.

JONNEI ZANETTE
Prefeito Municipal

Registrado e publicado nesta Secretaria na data supra.

JAIRO LUIZ CANELA
Secret. Adm. e Finanças**PORTARIA N.º 378/2014**

PORTARIA n.º 378/2014

TRATA DA CONTRATAÇÃO DE AGENTE COMUNITÁRIA DE SAÚDE POR TEMPO DETERMINADO.

JONNEI ZANETTE, Prefeito Municipal de Meleiro, no uso de suas atribuições e em conformidade com o artigo 51 da Lei Orgânica Municipal, Lei nº 809/2000 e suas alterações, e Lei n.º 1414/2010, de 26 de março de 2010 e suas alterações, resolve:

CONTRATAR

Art. 1.º A Senhorita ESTER DA SILVA, para ocupar a função de Agente Comunitária de Saúde - E.S.F, com carga horária de 40 (quarenta) horas semanais, em conformidade com o Processo Seletivo n.º 001/2014, a partir da presente data.

Art. 2.º Esta Portaria entra em vigor na data da sua publicação.

Art. 3.º Revogam-se as disposições em contrário.

Meleiro, 30 de Setembro de 2014.

JONNEI ZANETTE
Prefeito Municipal

Registrado e publicado nesta Secretaria na data supra.

JAIRO LUIZ CANELA
Secret. Adm. e Finanças**PORTARIA N.º 379/2014**

PORTARIA n.º 379/2014

TRATA DA CONTRATAÇÃO DE AGENTE COMUNITÁRIA DE SAÚDE POR TEMPO DETERMINADO.

JONNEI ZANETTE, Prefeito Municipal de Meleiro, no uso de suas atribuições e em conformidade com o artigo 51 da Lei Orgânica Municipal, Lei nº 809/2000 e suas alterações, e Lei n.º 1414/2010, de 26 de março de 2010 e suas alterações, resolve:

CONTRATAR

Art. 1.º A Senhorita ANIELLE FABRIS, para ocupar a função de Agente Comunitária de Saúde - E.S.F, com carga horária de 40 (quarenta) horas semanais, em conformidade com o Processo Seletivo n.º 001/2014, a partir da presente data.

Art. 2.º Esta Portaria entra em vigor na data da sua publicação.

Art. 3.º Revogam-se as disposições em contrário.

Meleiro, 30 de Setembro de 2014.

JONNEI ZANETTE
Prefeito Municipal

Registrado e publicado nesta Secretaria na data supra.

JAIRO LUIZ CANELA
Secret. Adm. e Finanças**PORTARIA N.º 380/2014**

PORTARIA n.º 380/2014

TRATA DA CONTRATAÇÃO DE AGENTE COMUNITÁRIA DE SAÚDE POR TEMPO DETERMINADO.

JONNEI ZANETTE, Prefeito Municipal de Meleiro, no uso de suas atribuições e em conformidade com o artigo 51 da Lei Orgânica Municipal, Lei nº 809/2000 e suas alterações, e Lei n.º 1414/2010, de 26 de março de 2010 e suas alterações, resolve:

CONTRATAR

Art. 1.º A Senhora LÚCIA DA GLÓRIA ZEFERINO CARVALHO, para ocupar a função de Agente Comunitária de Saúde - E.S.F, com carga horária de 40 (quarenta) horas semanais, em conformidade com o Processo Seletivo n.º 001/2014, a partir da presente data.

Art. 2.º Esta Portaria entra em vigor na data da sua publicação.

Art. 3.º Revogam-se as disposições em contrário.

Meleiro, 30 de Setembro de 2014.

JONNEI ZANETTE
Prefeito Municipal

Registrado e publicado nesta Secretaria na data supra.

JAIRO LUIZ CANELA
Secret. Adm. e Finanças

PORTARIA N.º 381/2014

PORTARIA n.º 381/2014

TRATA DA CONTRATAÇÃO DE AGENTE COMUNITÁRIA DE SAÚDE POR TEMPO DETERMINADO.

JONNEI ZANETTE, Prefeito Municipal de Meleiro, no uso de suas atribuições e em conformidade com o artigo 51 da Lei Orgânica Municipal, Lei nº 809/2000 e suas alterações, e Lei n.º 1414/2010, de 26 de março de 2010 e suas alterações, resolve:

CONTRATAR

Art. 1.º A Senhora VANDERLÉIA REGINA EYNG, para ocupar a função de Agente Comunitária de Saúde - E.S.F, com carga horária de 40 (quarenta) horas semanais, em conformidade com o Processo Seletivo n.º 001/2014, a partir da presente data.

Art. 2.º Esta Portaria entra em vigor na data da sua publicação.

Art. 3.º Revogam-se as disposições em contrário.

Meleiro, 30 de Setembro de 2014.

JONNEI ZANETTE
Prefeito Municipal

Registrado e publicado nesta Secretaria na data supra.

JAIRO LUIZ CANELA
Secret. Adm. e Finanças**PORTARIA N.º 382/2014**

PORTARIA n.º 382/2014

TRATA DA CONTRATAÇÃO DE AGENTE COMUNITÁRIA DE SAÚDE POR TEMPO DETERMINADO.

JONNEI ZANETTE, Prefeito Municipal de Meleiro, no uso de suas atribuições e em conformidade com o artigo 51 da Lei Orgânica Municipal, Lei nº 809/2000 e suas alterações, e Lei n.º 1414/2010, de 26 de março de 2010 e suas alterações, resolve:

CONTRATAR

Art. 1.º A Senhorita FRANCIELI NETO LAVEZZO, para ocupar a função de Agente Comunitária de Saúde - E.S.F, com carga horária de 40 (quarenta) horas semanais, em conformidade com o Processo Seletivo n.º 001/2014, a partir da presente data.

Art. 2.º Esta Portaria entra em vigor na data da sua publicação.

Art. 3.º Revogam-se as disposições em contrário.

Meleiro, 30 de Setembro de 2014.

JONNEI ZANETTE
Prefeito Municipal

Registrado e publicado nesta Secretaria na data supra.

JAIRO LUIZ CANELA
Secret. Adm. e Finanças**PORTARIA N.º 383/2014**

PORTARIA n.º 383/2014

TRATA DA CONTRATAÇÃO DE AGENTE COMUNITÁRIA DE SAÚDE POR TEMPO DETERMINADO.

JONNEI ZANETTE, Prefeito Municipal de Meleiro, no uso de suas atribuições e em conformidade com o artigo 51 da Lei Orgânica Municipal, Lei nº 809/2000 e suas alterações, e Lei n.º 1414/2010, de 26 de março de 2010 e suas alterações, resolve:

CONTRATAR

Art. 1.º A Senhorita ANGÉLICA GUIMARÃES MARCOS, para ocupar a função de Agente Comunitária de Saúde - E.S.F, com carga horária de 40 (quarenta) horas semanais, em conformidade com o Processo Seletivo n.º 001/2014, a partir da presente data.

Art. 2.º Esta Portaria entra em vigor na data da sua publicação.

Art. 3.º Revogam-se as disposições em contrário.

Meleiro, 30 de Setembro de 2014.

JONNEI ZANETTE
Prefeito Municipal

Registrado e publicado nesta Secretaria na data supra.

JAIRO LUIZ CANELA
Secret. Adm. e Finanças**PORTARIA N.º 384/2014**

PORTARIA n.º 384/2014

TRATA DA CONTRATAÇÃO DE AGENTE COMUNITÁRIA DE SAÚDE POR TEMPO DETERMINADO.

JONNEI ZANETTE, Prefeito Municipal de Meleiro, no uso de suas atribuições e em conformidade com o artigo 51 da Lei Orgânica Municipal, Lei nº 809/2000 e suas alterações, e Lei n.º 1414/2010, de 26 de março de 2010 e suas alterações, resolve:

CONTRATAR

Art. 1.º A Senhora CLAIR DE PRÁ GHELLERE, para ocupar a função de Agente Comunitária de Saúde - E.S.F, com carga horária de 40 (quarenta) horas semanais, em conformidade com o Processo Seletivo n.º 001/2014, a partir da presente data.

Art. 2.º Esta Portaria entra em vigor na data da sua publicação.

Art. 3.º Revogam-se as disposições em contrário.

Meleiro, 30 de Setembro de 2014.

JONNEI ZANETTE
Prefeito Municipal

Registrado e publicado nesta Secretaria na data supra.

JAIRO LUIZ CANELA
Secret. Adm. e Finanças

PORTARIA N.º 385/2014

PORTARIA n.º 385/2014

TRATA DA CONTRATAÇÃO DE AGENTE COMUNITÁRIA DE SAÚDE POR TEMPO DETERMINADO.

JONNEI ZANETTE, Prefeito Municipal de Meleiro, no uso de suas atribuições e em conformidade com o artigo 51 da Lei Orgânica Municipal, Lei nº 809/2000 e suas alterações, e Lei n.º 1414/2010, de 26 de março de 2010 e suas alterações, resolve:

CONTRATAR

Art. 1.º A Senhora KATIA PEDROSO CARDOSO, para ocupar a função de Agente Comunitária de Saúde - E.S.F, com carga horária de 40 (quarenta) horas semanais, em conformidade com o Processo Seletivo n.º 001/2014, a partir da presente data.

Art. 2.º Esta Portaria entra em vigor na data da sua publicação.

Art. 3.º Revogam-se as disposições em contrário.

Meleiro, 30 de Setembro de 2014.

JONNEI ZANETTE
Prefeito Municipal

Registrado e publicado nesta Secretaria na data supra.

JAIRO LUIZ CANELA
Secret. Adm. e Finanças**PORTARIA N.º 386/2014**

PORTARIA n.º 386/2014

TRATA DA CONTRATAÇÃO DE AGENTE COMUNITÁRIA DE SAÚDE POR TEMPO DETERMINADO.

JONNEI ZANETTE, Prefeito Municipal de Meleiro, no uso de suas atribuições e em conformidade com o artigo 51 da Lei Orgânica Municipal, Lei nº 809/2000 e suas alterações, e Lei n.º 1414/2010, de 26 de março de 2010 e suas alterações, resolve:

CONTRATAR

Art. 1.º A Senhora SIRLEI DE FÁTIMA POSSAMAI PAGNAN, para ocupar a função de Agente Comunitária de Saúde - E.S.F, com carga horária de 40 (quarenta) horas semanais, em conformidade com o Processo Seletivo n.º 001/2014, a partir da presente data.

Art. 2.º Esta Portaria entra em vigor na data da sua publicação.

Art. 3.º Revogam-se as disposições em contrário.

Meleiro, 30 de Setembro de 2014.

JONNEI ZANETTE
Prefeito Municipal

Registrado e publicado nesta Secretaria na data supra.

JAIRO LUIZ CANELA
Secret. Adm. e Finanças**PORTARIA N.º 387/2014**

PORTARIA n.º 387/2014

TRATA DA CONTRATAÇÃO DE AGENTE COMUNITÁRIA DE SAÚDE POR TEMPO DETERMINADO.

JONNEI ZANETTE, Prefeito Municipal de Meleiro, no uso de suas atribuições e em conformidade com o artigo 51 da Lei Orgânica Municipal, Lei nº 809/2000 e suas alterações, e Lei n.º 1414/2010, de 26 de março de 2010 e suas alterações, resolve:

CONTRATAR

Art. 1.º A Senhora ELIZANDRA DAL PONT, para ocupar a função de Agente Comunitária de Saúde - E.S.F, com carga horária de 40 (quarenta) horas semanais, em conformidade com o Processo Seletivo n.º 001/2014, a partir da presente data.

Art. 2.º Esta Portaria entra em vigor na data da sua publicação.

Art. 3.º Revogam-se as disposições em contrário.

Meleiro, 30 de Setembro de 2014.

JONNEI ZANETTE
Prefeito Municipal

Registrado e publicado nesta Secretaria na data supra.

JAIRO LUIZ CANELA
Secret. Adm. e Finanças**PORTARIA N.º 388/2014**

PORTARIA n.º 388/2014

TRATA DA CONTRATAÇÃO DE AGENTE COMUNITÁRIA DE SAÚDE POR TEMPO DETERMINADO.

JONNEI ZANETTE, Prefeito Municipal de Meleiro, no uso de suas atribuições e em conformidade com o artigo 51 da Lei Orgânica Municipal, Lei nº 809/2000 e suas alterações, e Lei n.º 1414/2010, de 26 de março de 2010 e suas alterações, resolve:

CONTRATAR

Art. 1.º A Senhora MARIA DIRLENE PEREIRA IZÉ, para ocupar a função de Agente Comunitária de Saúde - E.S.F, com carga horária de 40 (quarenta) horas semanais, em conformidade com o Processo Seletivo n.º 001/2014, a partir da presente data.

Art. 2.º Esta Portaria entra em vigor na data da sua publicação.

Art. 3.º Revogam-se as disposições em contrário.

Meleiro, 30 de Setembro de 2014.

JONNEI ZANETTE
Prefeito Municipal

Registrado e publicado nesta Secretaria na data supra.

JAIRO LUIZ CANELA
Secret. Adm. e Finanças

PORTARIA N.º 389/2014

PORTARIA n.º 389/2014

TRATA DA CONTRATAÇÃO DE AGENTE COMUNITÁRIA DE SAÚDE POR TEMPO DETERMINADO.

JONNEI ZANETTE, Prefeito Municipal de Meleiro, no uso de suas atribuições e em conformidade com o artigo 51 da Lei Orgânica Municipal, Lei nº 809/2000 e suas alterações, e Lei n.º 1414/2010, de 26 de março de 2010 e suas alterações, resolve:

CONTRATAR

Art. 1.º A Senhora SUZANA TRAMONTIN FELISBERTO, para ocupar a função de Agente Comunitária de Saúde - E.S.F, com carga horária de 40 (quarenta) horas semanais, em conformidade com o Processo Seletivo n.º 001/2014, a partir da presente data.

Art. 2.º Esta Portaria entra em vigor na data da sua publicação.

Art. 3.º Revogam-se as disposições em contrário.

Meleiro, 30 de Setembro de 2014.

JONNEI ZANETTE
Prefeito Municipal

Registrado e publicado nesta Secretaria na data supra.

JAIRO LUIZ CANELA
Secret. Adm. e Finanças

PORTARIA N.º 390/2014

PORTARIA n.º 390/2014

TRATA DA CONCESSÃO DE LICENÇA PRÊMIO A SERVIDORA PÚBLICA MUNICIPAL.

JONNEI ZANETTE, Prefeito Municipal de Meleiro, no uso de suas atribuições que lhe confere o artigo 51, da Lei Orgânica do Município, e artigos 96 e seguintes da Lei n.º 809/2000, de 03 de abril de 2000 e suas alterações, resolve:

CONCEDER

Art. 1.º A pedido, licença prêmio por 30 (trinta) dias, a servidora pública municipal LUCEMAR CORAL DE SOUZA, ocupante do cargo de Auxiliar de Serviços Gerais, em razão do efetivo exercício de suas funções, no período de 09 de agosto de 2005 a 07 de agosto de 2010, conforme dispõe o caput do artigo 96 da Lei n.º 809/2000, de 03 de abril de 2000.

Art. 2.º As despesas decorrentes desta Portaria correrão por conta da dotação própria do orçamento vigente, no elemento de despesas com pessoal

Art. 3.º Esta Portaria entra em vigor na data de sua publicação.

Art 4.º Revogam-se as disposições em contrário.

Meleiro, 30 de Setembro de 2014.

JONNEI ZANETTE
Prefeito Municipal

Registrada e publicada nesta Secretaria na data supra.

JAIRO LUIZ CANELA
Secret. Adm. e Finanças

PORTARIA N.º 391/2014

PORTARIA n.º 391/2014

TRATA DA CONCESSÃO DE LICENÇA PRÊMIO AO SERVIDOR PÚBLICO MUNICIPAL.

JONNEI ZANETTE, Prefeito Municipal de Meleiro, no uso de suas atribuições que lhe confere o artigo 51, da Lei Orgânica do Município, e artigos 96 e seguintes da Lei n.º 809/2000, de 03 de abril de 2000 e suas alterações, resolve:

CONCEDER

Art. 1.º A pedido, licença prêmio por 30 (trinta) dias, ao servidor público municipal SALÉSIO ACORDI, ocupante do cargo de Auxiliar de Serviços Gerais, em razão do efetivo exercício de suas funções, no período de 02 de abril de 2005 a 31 de março de 2010, conforme dispõe o caput do artigo 96 da Lei n.º 809/2000, de 03 de abril de 2000.

Art. 2.º As despesas decorrentes desta Portaria correrão por conta da dotação própria do orçamento vigente, no elemento de despesas com pessoal

Art. 3.º Esta Portaria entra em vigor na data de sua publicação.

Art 4.º Revogam-se as disposições em contrário.

Meleiro, 30 de Setembro de 2014.

JONNEI ZANETTE
Prefeito Municipal

Registrada e publicada nesta Secretaria na data supra.

JAIRO LUIZ CANELA
Secret. Adm. e Finanças

PORTARIA N.º 392/2014

PORTARIA n.º 392/2014

TRATA DA CONTRATAÇÃO DE AUXILIAR DE SERVIÇOS GERAIS POR TEMPO DETERMINADO.

JONNEI ZANETTE, Prefeito Municipal de Meleiro, no uso de suas atribuições que lhe confere o artigo 51, da Lei Orgânica do Município, e em conformidade com a Lei nº 809/2000 e suas alterações, Lei Complementar nº 034/2011, de 26 de dezembro de 2011 e Lei nº 910/2002, de 13 de março de 2002, resolve:

CONTRATAR

Art. 1.º A Senhorita DAIANI DA SILVA MAFIOLETI, para ocupar o cargo de Auxiliar de Serviços Gerais, com carga horária de 40 (quarenta) horas semanais, no Centro de Educação Infantil Pato Donald, em substituição à Servidora Lucemar Coral de Souza, em virtude de Licença Prêmio.

Parágrafo Único: O contrato poderá ser rescindido a qualquer momento em decorrência do interesse público.

Art. 2.º Esta Portaria entra em vigor na data de sua publicação.

Art 3.º Revogam-se as disposições em contrário.

Meleiro, 30 de Setembro de 2014.

JONNEI ZANETTE
Prefeito Municipal

Registrada e publicada nesta Secretaria na data supra.

JAIRO LUIZ CANELA
Secret. Adm. e Finanças

PORTARIA N.º 393/2014

PORTARIA n.º 393/2014

TRATA DA CONTRATAÇÃO DE AUXILIAR DE SERVIÇOS GERAIS POR TEMPO DETERMINADO.

JONNEI ZANETTE, Prefeito Municipal de Meleiro, no uso de suas atribuições que lhe confere o artigo 51, da Lei Orgânica do Município, e em conformidade com a Lei nº 809/2000 e suas alterações, Lei Complementar nº 034/2011, de 26 de dezembro de 2011 e Lei nº 910/2002, de 13 de março de 2002, resolve:

CONTRATAR

Art. 1.º O Senhor ANDRE DE OLIVEIRA FAJARDO, para ocupar o cargo de Auxiliar de Serviços Gerais, com carga horária de 40 (quarenta) horas semanais, vinculado à Secretaria de Obras e Desenv. Urbano, em substituição ao Servidor Salésio Acordi, em virtude de Licença Prêmio.

Parágrafo Único: O contrato poderá ser rescindido a qualquer momento em decorrência do interesse público.

Art. 2.º Esta Portaria entra em vigor na data de sua publicação.

Art 3.º Revogam-se as disposições em contrário.

Meleiro, 30 de Setembro de 2014.

JONNEI ZANETTE

Prefeito Municipal

Registrada e publicada nesta Secretaria na data supra.

JAIRO LUIZ CANELA
Secret. Adm. e Finanças

PORTARIA N.º 394/2014

PORTARIA n.º 394/2014

TRATA DO RETORNO DE LICENÇA SAÚDE DE SERVIDORA PÚBLICA MUNICIPAL.

JONNEI ZANETTE, Prefeito Municipal de Meleiro, no uso de suas atribuições que lhe confere o artigo 51, da Lei Orgânica do Município, e artigos 96 e seguintes da Lei nº 809/2000, de 03 de abril de 2000 e suas alterações e Lei nº 1409/2009, de 28 de Dezembro de 2009 e suas alterações, resolve:

RETORNAR

Art. 1.º Da licença saúde, a servidora LÚCIA MOTA DE OLIVEIRA, ocupante do cargo de Professora Efetiva, com carga horária de 20 (vinte) horas semanais.

Art. 2.º Esta Portaria entra em vigor na data de sua publicação.

Art 3.º Revogam-se as disposições em contrário, em especial a Portaria nº 302/2014.

Meleiro, 30 de Setembro de 2014.

JONNEI ZANETTE

Prefeito Municipal

Registrada e publicada nesta Secretaria na data supra.

JAIRO LUIZ CANELA
Secret. Adm. e Finanças

PORTARIA N.º 395/2014

PORTARIA n.º 395/2014

TRATA DO RETORNO DE LICENÇA SAÚDE DE SERVIDORA PÚBLICA MUNICIPAL.

JONNEI ZANETTE, Prefeito Municipal de Meleiro, no uso de suas atribuições que lhe confere o artigo 51, da Lei Orgânica do Município, e artigos 96 e seguintes da Lei nº 809/2000, de 03 de abril de 2000 e suas alterações e Lei nº 1409/2009, de 28 de Dezembro de 2009 e suas alterações, resolve:

RETORNAR

Art. 1.º Da licença saúde, a servidora LÚCIA MOTA DE OLIVEIRA, ocupante do cargo de Professora Act, com carga horária de 20 (vinte) horas semanais.

Art. 2.º Esta Portaria entra em vigor na data de sua publicação.

Art 3.º Revogam-se as disposições em contrário, em especial a Portaria nº 303/2014.

Meleiro, 30 de Setembro de 2014.

JONNEI ZANETTE

Prefeito Municipal

Registrada e publicada nesta Secretaria na data supra.

JAIRO LUIZ CANELA
Secret. Adm. e Finanças

PORTARIA N.º 396/2014

PORTARIA n.º 396/2014

TRATA DA CONCESSÃO DE LICENÇA PRÊMIO À SERVIDORA PÚBLICA MUNICIPAL.

JONNEI ZANETTE, Prefeito Municipal de Meleiro, no uso de suas atribuições que lhe confere o artigo 51, da Lei Orgânica do Município, e artigos 79, inciso VII seguintes da Lei n.º 1409/2009, de 28 de dezembro de 2009 e suas alterações, resolve:

CONCEDER

Art. 1.º A pedido, licença prêmio por 30 (trinta) dias, à servidora pública municipal LÚCIA MOTA DE OLIVEIRA, ocupante do cargo de Professora Efetiva, com carga horária de 20 (vinte) horas semanais, em razão do efetivo exercício de suas funções, no período de 30 de Janeiro de 2005 a 28 de Janeiro de 2010, conforme dispõe o caput do artigo 79 inciso VII, da Lei n.º 1409/2009, de 28 de dezembro de 2009.

Art. 2.º As despesas decorrentes desta Portaria correrão por conta da dotação própria do orçamento vigente, no elemento de despesas com pessoal.

Art. 3.º Esta Portaria entra em vigor na data de sua publicação.

Art 4.º Revogam-se as disposições em contrário.

Meleiro, 30 de Setembro de 2014.

JONNEI ZANETTE

Prefeito Municipal

Registrada e publicada nesta Secretaria na data supra.

JAIRO LUIZ CANELA
Secret. Adm. e Finanças

PORTARIA N.º 397/2014

PORTARIA n.º 397/2014
TRATA DA EXONERAÇÃO DE PROFESSORA.

JONNEI ZANETTE, Prefeito Municipal em Exercício de Meleiro, no uso de suas atribuições que lhe confere o artigo 51, da Lei Orgânica do Município, e em conformidade com a Lei nº 1408/2009 e suas alterações, e Lei nº 1409/2009, de 28 de dezembro de 2009 e suas alterações, resolve:

EXONERAR

Art. 1.º A Senhora LÚCIA MOTA DE OLIVEIRA, ocupante do cargo de Professora ACT, com carga horária total de 20 (vinte) horas semanais, na Escola de Educação Básica Municipal Prefeito Luiz de Pelegrini.

Art. 2.º Esta Portaria entra em vigor na data de sua publicação.

Art 3.º Revogam-se as disposições em contrário, em especial a Portaria nº 067/2014.

Meleiro, 30 de Setembro de 2014.
JONNEI ZANETTE
Prefeito Municipal

Registrada e publicada nesta Secretaria na data supra.

JAIRO LUIZ CANELA
Secret. Adm. e Finanças

PORTARIA N.º 398/2014

PORTARIA n.º 398/2014
TRATA DO RETORNO DE LICENÇA SAÚDE DE SERVIDORA PÚBLICA MUNICIPAL.

JONNEI ZANETTE, Prefeito Municipal de Meleiro, no uso de suas atribuições que lhe confere o artigo 51, da Lei Orgânica do Município, e artigos 96 e seguintes da Lei nº 809/2000, de 03 de abril de 2000 e suas alterações, e Lei Complementar nº 034/2011, de 26 de dezembro de 2011, resolve:

RETORNAR

Art. 1.º Da licença saúde, a servidora AMARFELINA MOTA DA BOIT, ocupante do cargo de Auxiliar de Serviços Gerais, com carga horária de 40 (quarenta) horas semanais, conforme atestado médico.

Art. 2.º Esta Portaria entra em vigor na data de sua publicação.

Art 3.º Revogam-se as disposições em contrário, em especial a Portaria nº 348/2014.

Meleiro, 30 de Setembro de 2014.
JONNEI ZANETTE
Prefeito Municipal

Registrada e publicada nesta Secretaria na data supra.

JAIRO LUIZ CANELA
Secret. Adm. e Finanças

PORTARIA N.º 399/2014

PORTARIA n.º 399/2014
PRORROGA A CONTRATAÇÃO DE PROFESSORA POR TEMPO DETERMINADO.

JONNEI ZANETTE, Prefeito Municipal de Meleiro, no uso de suas atribuições que lhe confere o artigo 51, da Lei Orgânica do Município, e em conformidade com a Lei nº 1408/2009 e suas alterações, Lei nº 1409/2009, de 28 de dezembro de 2009 e suas alterações, e Lei nº 910/2002, resolve:

PRORROGAR

Art. 1º A Portaria nº 286/2014 da servidora ROSEMERI SCARPARI PRESA RONZANI, ocupante do cargo de Professora ACT, com carga horária total de 20 (vinte) horas semanais, na Escola de Educação Básica Municipal Prefeito Luiz de Pelegrini, em substituição à servidora Lúcia Mota de Oliveira, em virtude de Licença Prêmio. Parágrafo Único: O contrato poderá ser rescindido a qualquer momento em decorrência do interesse público.

Art. 2º Esta Portaria entra em vigor na data de sua publicação.

Art. 3º Revogam-se as disposições em contrário.

Meleiro, 30 de Setembro de 2014.
JONNEI ZANETTE
Prefeito Municipal

Registrada e publicada nesta Secretaria na data supra.

JAIRO LUIZ CANELA
Secret. Adm. e Finanças

PORTARIA N.º 400/2014

PORTARIA n.º 400/2014
TRATA DA NOMEAÇÃO DE CONSELHEIRA TUTELAR.

JONNEI ZANETTE, Prefeito Municipal de Meleiro, no uso de suas atribuições que lhe confere o artigo 51, da Lei Orgânica do Município, Lei nº 809/2000 e suas alterações, Lei 1488/2011, de 16 de Fevereiro de 2011, Lei 1505/2011, de 20 Julho de 2011, e Lei 1517/2011, de 06 Outubro de 2011, resolve:

NOMEAR

Art. 1.º A Senhora MARIVALDA TESSA MARTINS FOGAÇA, para ocupar o cargo de Conselheira Tutelar, para exercer suas atividades no CMDCA - Conselho Municipal dos Direitos da Criança e do Adolescente. Parágrafo Único: A nomeação poderá ser rescindida a qualquer momento em decorrência do interesse público.

Art. 2.º Esta Portaria entra em vigor na data de sua publicação.

Art. 3.º Revogam-se as disposições em contrário.

Meleiro, 30 de Setembro de 2014.
JONNEI ZANETTE
Prefeito Municipal

Registrada e publicada nesta Secretaria na data supra.

JAIRO LUIZ CANELA
Secret. Adm. e Finanças

PORTARIA N.º 401/2014

PORTARIA n.º 401/2014
TRATA DA NOMEAÇÃO DE CONSELHEIRA TUTELAR.

JONNEI ZANETTE, Prefeito Municipal de Meleiro, no uso de suas atribuições que lhe confere o artigo 51, da Lei Orgânica do Município, Lei nº 809/2000 e suas alterações, Lei 1488/2011, de 16 de Fevereiro de 2011, Lei 1505/2011, de 20 Julho de 2011, e Lei 1517/2011, de 06 Outubro de 2011, resolve:

NOMEAR

Art. 1.º A Senhorita LUCIANA FAUSTINO, para ocupar o cargo de Conselheira Tutelar, para exercer suas atividades no CMDCA - Conselho Municipal dos Direitos da Criança e do Adolescente.
Parágrafo Único: A nomeação poderá ser rescindida a qualquer momento em decorrência do interesse público.

Art. 2.º Esta Portaria entra em vigor na data de sua publicação.

Art. 3.º Revogam-se as disposições em contrário.

Meleiro, 30 de Setembro de 2014.

JONNEI ZANETTE
Prefeito Municipal

Registrada e publicada nesta Secretaria na data supra.

JAIRO LUIZ CANELA
Secret. Adm. e Finanças

PORTARIA N.º 402/2014

PORTARIA n.º 402/2014
TRATA DA NOMEAÇÃO DE CONSELHEIRA TUTELAR.

JONNEI ZANETTE, Prefeito Municipal de Meleiro, no uso de suas atribuições que lhe confere o artigo 51, da Lei Orgânica do Município, Lei nº 809/2000 e suas alterações, Lei 1488/2011, de 16 de Fevereiro de 2011, Lei 1505/2011, de 20 Julho de 2011, e Lei 1517/2011, de 06 Outubro de 2011, resolve:

NOMEAR

Art. 1.º A Senhorita MARIA APARECIDA NATAL MATEUS, para ocupar o cargo de Conselheira Tutelar, para exercer suas atividades no CMDCA - Conselho Municipal dos Direitos da Criança e do Adolescente.
Parágrafo Único: A nomeação poderá ser rescindida a qualquer momento em decorrência do interesse público.

Art. 2.º Esta Portaria entra em vigor na data de sua publicação.

Art. 3.º Revogam-se as disposições em contrário.

Meleiro, 30 de Setembro de 2014.

JONNEI ZANETTE
Prefeito Municipal

Registrada e publicada nesta Secretaria na data supra.

JAIRO LUIZ CANELA
Secret. Adm. e Finanças

JUSTIFICATIVA DE DISPENSA DE LICITAÇÃO N.º 071/2014

JUSTIFICATIVA DE DISPENSA DE LICITAÇÃO n.º 071/2014

CREDOR: Agnaldo Silveira Generoso
CPF nº 017.258.999-14
Rua Genoveva Daniel - Morro Grande/SC

OBJETO: Chamamento público para recebimento de propostas e habilitação para fornecimento de gêneros alimentícios da agricultura familiar, destinados à alimentação escolar para o exercício de 2014 no Município de Meleiro/SC, conforme Lei nº. 11.947/2009 de 16/06/2009 e Resolução do FNDE nº. 26/2013 de 17/06/2013.

VALOR: R\$ 10.510,00 (dez mil quinhentos e dez reais).

BASE LEGAL: Atendimento a Lei nº. 11.947/2009 de 16/06/2009 e Resolução do FNDE nº. 26/2013 de 17/06/2013 e Art. 24 da Lei nº 8.666/93.

JUSTIFICATIVA: O fornecimento dos gêneros alimentícios da agricultura familiar é destinado à alimentação escolar para o exercício de 2014 no Município de Meleiro/SC, justifica-se pelo atendimento Lei nº. 11.947/2009 de 16/06/2009 e a Resolução do FNDE nº. 26/2013 de 17/06/2013.

Meleiro/SC, 26 de setembro de 2014.

JONNEI ZANETTE
Prefeito Municipal

JUSTIFICATIVA DE DISPENSA DE LICITAÇÃO N.º 071/2014

JUSTIFICATIVA DE DISPENSA DE LICITAÇÃO n.º 071/2014

CREDOR: COONAFOR - Cooperativa de Produção Agroindustrial dos Agricultores Familiares de Forquilha.
CNPJ nº 12.046.131/0001-99
Rodovia Antônio Valmor Canela, nº 951, Bairro Santa Ana - Forquilha/SC

OBJETO: Chamamento público para recebimento de propostas e habilitação para fornecimento de gêneros alimentícios da agricultura familiar, destinados à alimentação escolar para o exercício de 2014 no Município de Meleiro/SC, conforme Lei nº. 11.947/2009 de 16/06/2009 e Resolução do FNDE nº. 26/2013 de 17/06/2013.

VALOR: R\$ 11.026,00 (onze mil e vinte e seis reais).

BASE LEGAL: Atendimento a Lei nº. 11.947/2009 de 16/06/2009 e Resolução do FNDE nº. 26/2013 de 17/06/2013 e Art. 24 da Lei nº 8.666/93.

JUSTIFICATIVA: O fornecimento dos gêneros alimentícios da agricultura familiar é destinado à alimentação escolar para o exercício de 2014 no Município de Meleiro/SC, justifica-se pelo atendimento Lei nº. 11.947/2009 de 16/06/2009 e a Resolução do FNDE nº. 26/2013 de 17/06/2013.

Meleiro/SC, 26 de setembro de 2014.

JONNEI ZANETTE
Prefeito Municipal

Monte Carlo

PREFEITURA

Licitação Deserta - 72/2014

ATA DA LICITAÇÃO DESERTA REFERENTE AO
PROCESSO LICITATÓRIO N.º 72/2014

Aos 11 (onze) dias do mês de setembro do corrente ano, na cidade de Monte Carlo - SC, estava marcado para às 09:00 (nove) horas, em sessão pública do tipo presencial, onde reunidos os membros da Comissão Permanente de Licitação, encarregada nos termos do Processo Licitatório n.º 72/2014 de dirigir e julgar este certame, destinado a contratação de empresa para fornecimento de SEGURANÇA PARA EXPOMONTE 2014; conforme especificações e delimitações constantes em Edital com a finalidade de receberem os envelopes de Habilitação e Propostas de Preço relativos à referida licitação. No entanto, além de não ter havido quórum para atender o disposto no § 3º do Artigo 22 da Lei 8.666/93, não houve nenhum interesse dos licitantes em participar do evento, ocasionando uma licitação deserta. Fundamentado no § 7º do mesmo artigo, o processo poderá ser repetido com uma nova data para sua abertura.

A Comissão

AELTON GOMES DE CAMPOS
Presidente

ADEMIR VALDUGA
Secretário

VANDERLÉIA ALVES FERNANDES
Membro

EXTRATO CONTRATO 59 2014 VF VIGILANCIA

EXTRATO DE TERMO DE CONTRATO Nº 59/2014

Objeto: contratação de pessoa jurídica para fornecimento de SERVIÇOS DE SEGURANÇA para realização ExpoMonte Carlo 2014 Contratante: MUNICÍPIO DE MONTE CARLO/SC. Contratado: VF VIGILÂNCIA E SEGURANÇA LTDA, cnpj nº 05.830.622.0001.60; Valor R\$: 18.848,00.; Prazo: 22/09/2014 a 30/09/2014. Fundamento legal: PROCESSO DE LICITAÇÃO Nº 85/2014 - DISPENSA DE LICITAÇÃO Nº 13/2014. Dotação Orçamentária: As constantes do Parecer Contábil do Presente Processo.

Monte Carlo - SC, 22/setembro/2014
MARCOS NEI CORREA SIQUEIRA
Prefeito Municipal

EXTRATO CONTRATO 61 2014 BOMBINHAS

EXTRATO DE TERMO DE CONTRATO Nº 61/2014

Objeto: contratação de pessoa jurídica para fornecimento de SERVIÇOS DE PARQUE DE DIVERSÕES para realização ExpoMonte 2014 Contratante: MUNICÍPIO DE MONTE CARLO/SC. Contratado: BOMBINHAS DIVERSÕES ELETRÔNICAS LTDA, cnpj nº 03.588.435.0001.97; Valor R\$: 500,00.; Prazo: 22/09/2014 a 30/09/2014. Fundamento legal: PROCESSO DE LICITAÇÃO Nº 77/2014 - CHAMADA PÚBLICA Nº 04/2014. Dotação Orçamentária: As constantes do Parecer Contábil do Presente Processo.

Monte Carlo - SC, 23/setembro/2014
MARCOS NEI CORREA SIQUEIRA
Prefeito Municipal

LICITAÇÃO DESERTA - 78/2014

ATA DA LICITAÇÃO DESERTA REFERENTE AO
PROCESSO LICITATÓRIO N.º 78/2014

Aos 22 (vinte) dias do mês de setembro do corrente ano, na cidade de Monte Carlo - SC, estava marcado para às 09:00 (nove) horas, em sessão pública do tipo presencial, onde reunidos os membros da Comissão Permanente de Licitação, encarregada nos termos do Processo Licitatório n.º 78/2014 de dirigir e julgar este certame, destinado a contratação de empresa para fornecimento de serviços de VOO DE HELICÓPTERO PARA EXPOMONTE 2014; conforme especificações e delimitações constantes em Edital com a finalidade de receberem os envelopes de Habilitação e Propostas de Preço relativos à referida licitação. No entanto, além de não ter havido quórum para atender o disposto no § 3º do Artigo 22 da Lei 8.666/93, não houve nenhum interesse dos licitantes em participar do evento, ocasionando uma licitação deserta. Fundamentado no § 7º do mesmo artigo, o processo poderá ser repetido com uma nova data para sua abertura.

A Comissão

AELTON GOMES DE CAMPOS
Presidente

ADEMIR VALDUGA
Secretário

VANDERLÉIA ALVES FERNANDES
Membro

EXTRATO CONTRATO 60 2014 G FOPPA

EXTRATO DE TERMO DE CONTRATO Nº 60/2014

Objeto: contratação de pessoa jurídica para fornecimento de SERVIÇOS DE VENDAS DE BEBIDAS para realização ExpoMonte 2014 Contratante: MUNICÍPIO DE MONTE CARLO/SC. Contratado: GERMANO FOPPA LTDA, cnpj nº 84.116.789.0001.30; Valor R\$: 10.000,00.; Prazo: 22/09/2014 a 30/09/2014. Fundamento legal: PROCESSO DE LICITAÇÃO Nº 76/2014 - CHAMADA PÚBLICA Nº 03/2014. Dotação Orçamentária: As constantes do Parecer Contábil do Presente Processo.

Monte Carlo - SC, 23/setembro/2014
MARCOS NEI CORREA SIQUEIRA
Prefeito Municipal

EXTRATO ADITIVO CONTRATO 51 2014 ECCOS

EXTRATO DO TERMO ADITIVO Nº 01/2014 DO CONTRATO ADMINISTRATIVO PARA PRESTAÇÃO DE SERVIÇOS E/OU LOCAÇÃO DE ESTRUTURA PARA EXPO MONTE CARLO 2014 - Nº 51/2014

Objeto: contratação de pessoa jurídica para fornecimento de estrutura para realização Expo Monte Carlo 2014 Contratante: MUNICÍPIO DE MONTE CARLO/Santa Catarina. Contratado: ECCOS PIRAMIDE LTDA - ME, cnpj nº 14.798.883.0001.31 Valor R\$: 8.000,00. Referente ao Termo Aditivo nº 01; Prazo: 28/08/2014 a 30/09/2014. Fundamento legal: PROCESSO DE LICITAÇÃO Nº 64/2014 - PREGÃO PRESENCIAL Nº 30/2014. Dotação Orçamentária: As constantes do Parecer Contábil do Presente Processo.

Monte Carlo - SC, 24 de setembro de 2014
MARCOS NEI CORREA SIQUEIRA
Prefeito Municipal

Navegantes

PREFEITURA

Ata Registro de Preços Nº 177/2014.

ATA DE REGISTRO DE PREÇOS PMN 177/2014.

O MUNICÍPIO DE NAVEGANTES torna pública a Ata de Registro de Preços nº 177/2014, relativa ao Pregão Presencial nº 177/2014 - contendo os preços registrados pelas empresas abaixo:

Objeto: REGISTRO DE PREÇOS VISANDO AQUISIÇÃO DE MATERIAL PARA AMPLIAÇÃO DA REDE DE DISTRIBUIÇÃO DE AGUA POTAVEL PARA ABASTECIMENTO E POSTERIOR DISTRIBUIÇÃO DA AGUA DO RESERVATORIO APOIADO, COM CAPACIDADE DE 2.000 M³, ATRAVÉS DA SECRETARIA MUNICIPAL DE SANEAMENTO BASICO DE NAVEGANTES/SC.

Fornecedor: SUL AR AGUA EQUIPAMENTOS LTDA.

Valor Total: R\$ 5.750,00.

Fornecedor: NB FALCE CIA LTDA.

Valor: R\$ 7.299,80.

Fornecedor: CE MACEDO E CIA LTDA.

Valor: R\$ 12.065,00

Fornecedor: H.D.S COMERCIAL HIDRAULICA E SANEAMENTO LTDA.

Valor: R\$ 1.395,00.

Fornecedor: ASPEBRÁS TUBOS E CONEXÕES LTDA.

Valor: R\$ 178.142,00.

Vigência: 26/09/2015.

A ata está disponível no Departamento de Licitações.

Informações: tel.: (47) 3342-9500.

Navegantes, 26 de setembro de 2014.

ATA PREGÃO Nº 190/2014 PMN.

Prefeitura Municipal de Navegantes

Ata Pregão nº 190/2014 PMN.

ABERTO O CERTAME COM A PRESENÇA DAS EMPRESAS, BALSYS-TEM COMERCIO, SUPERINFO AUTOMAÇÃO AMBAS ME/EPP E DEVIDAMENTE CREDENCIADAS.

APÓS AS CONSIDERAÇÕES DE PRAXE, O PREGOEIRO E A EQUIPE DE APOIO PROCEDERAM COM A ABERTURA DO ENVELOPE DE PROPOSTAS, NESTA FASE O REPRESENTANTE DA EMPRESA SUPERINFO MENCIONOU QUE A EMPRESA BALSYS-TEM NÃO APRESENTOU NA PROPOSTA O SOFTWARE ENTRETANTO O PREGOEIRO EXPLICOU QUE NO EDITAL (ITENS DAS PROPOSTAS) NÃO ERA SOLICITADO A MENÇÃO DA ESPECIFICAÇÃO DO SOFTWARE, APÓS PASSOU-SE PARA ETAPA DE LANCES ONDE FOI VENCEDORA A LICITANTE BALSYS-TEM, APÓS FOI ABERTO O ENVELOPE DE HABILITAÇÃO DA LICITANTE VENCEDORA E CONSTATADO QUE A MESMA ATENDIA AS ESPECIFICAÇÕES DO EDITAL SENDO HABILITADA.

APÓS MENCIONOU INTENÇÃO DE RECURSO O LICITANTE SUPERINFO REFERENTE O FOLDER E DESCRITIVO DO SOFTWARE. ENCERRADA A PRESENTE SESSÃO E ENCAMINHA-SE PARA A AUTORIDADE COMPETENTE.

Navegantes, 30 de setembro de 2014.

NAVEGANTESPREV**Aviso de Credenciamento - Credenciamento N.º 06/2014 Navegantesprev**

INSTITUTO DE PREVIDENCIA SOCIAL DO MUNICIPIO DE NAVEGANTES - NavegantesPREV

CREDENCIAMENTO

O Diretor Presidente do NavegantesPREV, comunica a todos a abertura do edital nº 06/2014 PARA CREDENCIAMENTO DE INSTITUIÇÕES FINANCEIRAS E SIMILARES, SOCIEDADES CORRETORAS E DISTRIBUIDORAS DE TÍTULOS E VALORES MOBILIÁRIOS DEVIDAMENTE AUTORIZADAS PELO BANCO CENTRAL, CONSELHO MONETÁRIO NACIONAL E COMISSÃO DE VALORES MOBILIÁRIOS NO ÂMBITO DO INSTITUTO DE PREVIDENCIA SOCIAL DO MUNICIPIO DE NAVEGANTES, para a seguinte data: Início do recebimento dos envelopes: a partir das 8:00 do dia 03/10/2014, tendo como validade este credenciamento o prazo estipulado de 04 (quatro) anos. INFORMAÇÕES: A íntegra do Edital e esclarecimentos poderão ser obtidos no seguinte endereço: Av. Conselheiro João Gaya, 295 - Centro - Navegantes/SC ou no site www.navegantesprev.sc.gov.br

Navegantes, 01 de outubro de 2014.
Jan Ullrich
Diretor Presidente

Nova Trento**PREFEITURA****Primeiro Termo Aditivo de Contrato 125/2013**

SEGUNDO TERMO ADITIVO CONTRATO Nº 123/2013

Origem: Processo Licitatório Nº 101/2013 - Modalidade: Pregão Presencial Nº 065/2013; Contratante: Prefeitura de Nova Trento. Endereço: Praça del Comune, 126, Centro, 88270-000, CNPJ 82.925.025/0001-60. Contratado: HELOISA FRANZÓI, arquiteta, residente e domiciliada à Rua Nicolau Bado, 269, Bairro Besenello, Nova Trento/SC, inscrita no CPF nº 056.338.969-98, CAU nº A65023-4. Objeto do Contrato: Contratação de Serviços especializados de profissional de nível superior com formação na Área de Arquitetura Urbanista. Primeiro aditivo de prazo e valor. Vigência 12 meses.

Nova Trento, 01 de outubro de 2014.
GIAN FRANCESCO VOLTOLINI
Prefeito

Resultado de Habilitação - Tomada de Preço Nº 010/2014

Resultado do Julgamento da Habilitação - Processo Licitatório nº 102/2014 - Tomada de Preço nº 010/2014 - MUNICÍPIO DE NOVA TRENTO

O Prefeito de Nova Trento torna público que na licitação em epígrafe, cujo objeto é a Execução de serviços com fornecimento de material para pavimentação e drenagem de trecho da rua geral Ponta Fina Sul, cidade de Nova Trento/SC (5ª Etapa), município de Nova Trento, houve a participação das seguintes empresas: JV EMPREENDIMENTOS LTDA. ME; CR ARTEFATOS DE CIMENTO LTDA.; MULTIPLOS SERVIÇOS E OBRAS LTDA. ME; ANDRADE & AMORIM PAVIMENTAÇÃO E DRENAGEM LTDA. ME E, DJP CONSTRUÇÕES E COMÉRCIO LTDA. ME, da análise da documentação decidiu a Comissão: A) HABILITAR TODAS AS PARTICIPANTES PARA A FASE DE ABERTURA DE PROPOSTAS, POR ATENDEREM AO EXIGIDO NO EDITAL; B) HAVENDO A AUSENCIA DO REPRESENTANTE DA EMPRESA MULTIPLOS, MARCA-SE A ABERTURA DA FASE DE PROPOSTAS PARA DIA 09/10/2014 AS 09:00 HORAS. C) CONCEDIDA A PALAVRA AOS PARTICIPANTES, NÃO HOUE MANIFESTAÇÃO QUANTO A INTERPOSIÇÃO DE RECURSO.

Nova Trento (SC), 30 de setembro de 2014.
GIAN FRANCESCO VOLTOLINI
Prefeito

Resultado Habilitação E Proposta - Carta Convite Nº 001/2014

Resultado do Julgamento fase de Habilitação e Proposta - Processo Licitatório nº 104/2014 - CARTA CONVITE Nº 001/2014 - MUNICÍPIO DE NOVA TRENTO

O Prefeito de Nova Trento torna público que na licitação em epígrafe, cujo objeto é a contratação de empresa, sob o regime de empreitada global, para executar a demolição de edificação existente em terreno localizado na Rua Luiz Busnardo, s/nº, de acordo com determinação Judicial, exarada nos Autos nº 062.09.001646-9, assim como a destinação final de todo o entulho oriundo da demolição da área, devidamente autorizada pelos órgãos ambientais, foram convidados para o certame as seguintes empresas cadastradas: DJP CONSTRUÇÕES E COMÉRCIO LTDA. EPP, JV EMPREENDIMENTOS LTDA. ME, EMPREITEIRA DE MÃO DE OBRA TRENTINA LTDA. ME., BALLT EMPREITEIRA, TRANSPORTES E TERRAPLENAGEM LTDA. (convidada via e-mail), LUIZ DALSENTER CONSTRUTORA LTDA. e ANDRADE E AMORIM PAVIMENTAÇÃO E DRENAGEM LTDA. ME. Entregaram tempestivamente os envelopes de DOCUMENTAÇÃO e PROPOSTA as empresas: DJP CONSTRUÇÕES E COMÉRCIO LTDA. EPP e JV EMPREENDIMENTOS LTDA. ME. Da análise da documentação constatou-se que as empresas DJP CONSTRUÇÕES E COMÉRCIO LTDA. EPP e JV EMPREENDIMENTOS LTDA. ME. apresentaram DOCUMENTAÇÃO conforme o solicitado no edital. Não havendo interposição de Recursos contra o julgamento da HABILITAÇÃO, nos termos do art. 43, inc. III da Lei nº 8.666/93 e nos termos do item 7.4, do Edital, o que autorizou que este julgamento fosse na mesma data do julgamento da habilitação, passou-se a abertura das PROPOSTAS. Da análise das PROPOSTAS obtivemos o seguinte resultado: Vencedor: DJP CONSTRUÇÕES E COMÉRCIO LTDA. EPP, cujo valor apresentado foi de: R\$ 14.000,00 (catorze mil reais). Os valores apresentados estão de acordo com orçamentos apresentados pela administração

Nova Trento (SC), 29 de setembro de 2014.
GIAN FRANCESCO VOLTOLINI
Prefeito

Portaria Nº 840/2014

PORTARIA Nº 840/ 2014

Conversão em Dinheiro de 1/3 de Férias

O Secretário Municipal de Educação e Esportes do Município de Nova Trento, usando das atribuições que lhe foram conferidas através da Portaria nº 026/2013, de 07 de janeiro de 2013, e de acordo com o que determina o art. 75, da Lei nº 1.207, de 30 de agosto de 1992 (Estatuto do Funcionário Público Municipal),

RESOLVE:

CONCEDER 1/3 de férias convertidas em dinheiro, no mês de Setembro/2014, á Servidora Pública Municipal ELICE BOTTAMEDI, matrícula nº 5334, ocupante do cargo de Provimento em Comissão de Chefe de Creche, com 40 (quarenta) horas semanais, em exercício na Creche Ciranda Cirandinha Santo Antonin - Ponta Fina Norte, Secretaria Municipal de Educação e Esportes, do Quadro de Servidores Comissionados desta Prefeitura, Município de Nova Trento, relativo ao período de 01/02/2014 a 31/01/2015.

Prefeitura Municipal de Nova Trento,
em 25 de setembro de 2014.
Luiz Carlos Orsi
Secretário Municipal de Educação e Esportes

Registrada e publicada a presente Portaria em 25 de setembro de 2014.

Valdemir Luiz Quaiatto
Secretário Municipal de Administração e Finanças

PORTARIA Nº 844/2014

PORTARIA Nº 844/ 2014

Prorroga Portaria

O Secretário Municipal de Educação e Esportes do município de Nova Trento, usando das atribuições que lhe foram conferidas através da Portaria nº 026/2013, de 07 de janeiro de 2013, e de acordo com a Lei Municipal nº 1.754, de 03 de maio de 2001 e Lei Complementar nº 551, de 17 de novembro de 2011,

RESOLVE:

PRORROGAR a Portaria nº 239/2014, que Admitiu em Caráter Temporário, através do Processo Seletivo Simplificado nº 07/2013, de 31/10/2013, NAIARA GROTT FELLER, matrícula nº 6152, para exercer o cargo de Professor Nível III, Referência A, com 20 (vinte) horas semanais, (Educação Infantil - Área IV - Educação Física) Escola de Ensino Fundamental João Bayer Sobrinho - Claraíba, Município de Nova Trento, a contar de 28 de setembro de 2014 a 19 de dezembro de 2014 (término do ano letivo), por motivo de vaga excedente bem como por motivo de excepcional interesse público, consoante ao art. 1º, I, da Lei Municipal nº 1.754/2001.

Prefeitura Municipal de Nova Trento,
28 de setembro de 2014.
Luiz Carlos Orsi
Secretário Municipal de Educação e Esportes

Registrada e publicada a presente Portaria em 28 de setembro de 2014.

Valdemir Luiz Quaiatto
Secretário Municipal de Administração e Finanças

CONTRATO SP//2014

CONTRATO DE TRABALHO PARA ATENDER A NECESSIDADE TEMPORÁRIA DE EXCEPCIONAL INTERESSE PÚBLICO.

O Município de Nova Trento, Estado de Santa Catarina, CNPJ/MF nº 82.925.025/0001-60, cuja Prefeitura se localiza na Rua Santo Inácio, nº 126, na cidade de Nova Trento, doravante denominado MUNICÍPIO, neste ato representado pela Secretário Municipal de Educação e Esportes, LUIZ CARLOS ORSI, solteiro, brasileiro, CPF nº 037.386.459-00, RG nº 3822389, residente e domiciliada na Rua Tijucas, nº 190, Bairro Mato Queimado, na cidade de Nova Trento/SC, autorizado pela Lei Municipal nº 1.754, de 03 de maio de 2001, alterada pela Lei Municipal nº 2.103, de 22 de dezembro de 2005 e Lei Complementar nº 147, de 20 de outubro de 2006, a Senhora NAIARA GROTT FELLER, brasileira, solteira, residente e domiciliado na Rua Joaquim Battisti Archer, nº 30, Bairro Centro, Município de Nova Trento, portadora do CPF nº 065.795.229-09, firmam o presente CONTRATO DE TRABALHO POR TEMPO DETERMINADO PARA ATENDER A NECESSIDADE DE EXCEPCIONAL INTERESSE PÚBLICO, observado o disposto nas Leis acima mencionadas e o seguinte:

CLÁUSULA PRIMEIRA - DO REGIME DO CONTRATO

Este contrato vincula o Município e o Contratado ao Instituto Nacional de Seguridade Social - INSS.

CLÁUSULA SEGUNDA - DO OBJETO

O presente contrato tem por objeto a execução pelo contratado das atribuições para exercer o cargo de Professor Nível III, Referência A, com 20 (vinte) horas semanais, (Educação Infantil - Área

IV - Educação Física) Escola de Ensino Fundamental João Bayer Sobrinho - Claraíba, Município de Nova Trento.

CLÁUSULA TERCEIRA - DA REMUNERAÇÃO MENSAL

O contratado, durante a vigência deste contrato, fará jus a remuneração mensal no valor de R\$ 1.019,46 (hum mil e dezenove reais e quarenta e seis centavos), pagos na mesma data a que tem direito os Servidores Públicos Municipais efetivos e sujeita aos mesmos reajustes ou aumentos, equivalentes ao vencimento do cargo referido na cláusula Segunda deste contrato.

CLÁUSULA QUARTA - DO PRAZO CONTRATUAL

Este contrato é firmado pelo período de 28 de setembro de 2014 a 19 de dezembro de 2014 (término do ano letivo), data da assinatura deste instrumento.

CLÁUSULA QUINTA - DA RESCISÃO

Este contrato poderá ser rescindido:

I - por acordo entre as partes;

II - pelo Município sem prévio aviso, com justa causa, se praticar qualquer ato de desobediência, bem como desrespeitar as normas estabelecidas pelo Secretário ao qual está subordinado;

III - violar cláusula contratual ou qualquer dispositivo legal;

IV - pelo contratado, mediante prévio aviso de 30 (trinta) dias, sob pena de multa equivalente a 1/3

(um terço) da remuneração mensal;

V - em caso de comprovada insuficiência de desempenho, o servidor será exonerado do cargo e admitido o próximo classificado na lista do processo seletivo.

CLÁUSULA SEXTA - DAS RESPONSABILIDADES E OBRIGAÇÕES DO CONTRATADO

As responsabilidades e obrigações do contratado são as determinadas pela Secretaria Municipal de Educação e Esportes.

CLÁUSULA SÉTIMA - DA JORNADA DIÁRIA DE TRABALHO

O contratado cumprirá jornada de trabalho de 04 (quatro) horas diárias, totalizando 20 (vinte) horas semanais, obedecidos o início, intervalos e término fixados pelo Secretário Municipal de Educação e Esportes.

CLÁUSULA OITAVA - DA CONTRATAÇÃO

O presente contrato fica regulado pelo regime estatutário, Lei Municipal nº 1.207/92.

CLÁUSULA NONA - DO FORO

Para solução das questões provenientes deste contrato, as partes elegem o foro da Comarca de São João Batista, com expressa renúncia de qualquer outro, por mais privilegiado que seja.

Contratados na forma que ficou expressa, Município e Contratado assinam este instrumento em duas vias de igual teor e forma, com as testemunhas abaixo identificadas e qualificadas.

Nova Trento, em 28 de setembro de 2014.

Luiz Carlos Orsi

Secretário Municipal de Educação e Esportes

Naiara Grott Feller

Contratada

Registrado e publicado o presente contrato, em 28 de setembro de 2014.

Valdemir Luiz Quaiatto

Secretário Municipal de Administração e Finanças

TESTEMUNHA:

Miliani Piffer Mazzola

Diretora do Departamento de Recursos Humanos

Portaria Nº 846/2014

PORTARIA Nº 846/ 2014

Exonera Servidor

O Secretário Municipal de Educação e Esportes do Município de Nova Trento, usando das atribuições que lhe foram conferidas através da Portaria nº 026/2013, de 07 de janeiro de 2013, e de acordo com o art. 63, I, da Lei nº 1.207, de 30 de agosto de 1992 (Estatuto do Servidor Público Municipal),

RESOLVE:

EXONERAR a pedido a Servidora Pública Municipal, LARISSA MARI PADILHA DALBOSCO, matrícula nº 6395, atuante no cargo de Fonoaudiólogo, com 40 (quarenta) horas semanais, na Secretaria Municipal de Educação e Esportes, deste Órgão Público Municipal, Município de Nova Trento, a partir do dia 30 de setembro de 2014.

Prefeitura Municipal de Nova Trento,

30 de setembro de 2014.

Luiz Carlos Orsi

Secretário Municipal de Educação e Esportes

Registrada e publicada a presente Portaria em 30 de setembro de 2014.

Valdemir Luiz Quaiatto

Secretário Municipal de Administração e Finanças

RESULTADO DE HABILITAÇÃO - TOMADA DE PREÇO Nº 011/2014

Resultado do Julgamento da Habilitação - Processo Licitatório nº 103/2014 - Tomada de Preço nº 011/2014 - MUNICÍPIO DE NOVA TRENTO

O Prefeito de Nova Trento torna público que na licitação em epígrafe, cujo objeto é a Execução de serviços com fornecimento de material para pavimentação com lajota, Drenagem, Terraplenagem e Sinalização no Distrito de Aguti, cidade de Nova Trento/SC, houve a participação das seguintes empresas: JV EMPREENDIMENTOS LTDA. ME; CR ARTEFATOS DE CIMENTO LTDA.; MULTIPLOS SERVIÇOS E OBRAS LTDA. ME; ANDRADE & AMORIM PAVIMENTAÇÃO E DRENAGEM LTDA. ME E, DJP CONSTRUÇÕES E COMÉRCIO LTDA. ME, da análise da documentação decidiu a Comissão: A) HABILITAR TODAS AS PARTICIPANTES PARA A FASE DE ABERTURA DE PROPOSTAS, POR ATENDEREM AO EXIGIDO NO EDITAL; B) HAVENDO A AUSENCIA DOS REPRESENTANTES DAS EMPRESAS MULTIPLOS E DJP, MARCA-SE A ABERTURA DA FASE DE PROPOSTAS PARA DIA 09/10/2014 AS 10:00 HORAS. C) CONCEDIDA A PALAVRA AOS PARTICIPANTES, NÃO HOUVE MANIFESTAÇÃO QUANTO A INTERPOSIÇÃO DE RECURSO.

Nova Trento (SC), 30 de setembro de 2014.

GIAN FRANCESCO VOLTOLINI

Prefeito

Decreto Nº 173/2014

DECRETO nº 173, de 30 de setembro de 2014.

Concede aposentadoria por invalidez, em caráter proporcional, nos termos do art. 40º, §1º, inciso I da Constituição Federal e do art. 27, inciso III da Lei Municipal nº 1.671/2000, autoriza o pagamento dos proventos nos termos da metodologia definida no artigo 6º-A da Emenda Constitucional nº 41/2003, declara a vacância do cargo público da servidora SOLANGE APARECIDA COELHO DE OLIVEIRA e dá outras providências.

O Prefeito Municipal de Nova Trento, Estado de Santa Catarina, no uso de suas atribuições,

RESOLVE:

Art.1º Conceder aposentadoria por invalidez, em caráter proporcional, nos termos do art. 40, §1º, inciso I da Constituição Federal e do art. 27, inciso III da Lei Municipal nº 1.671/2000, à servidora SOLANGE APARECIDA COELHO DE OLIVEIRA, detentora da matrícula funcional nº 248, inscrito no CPF nº 998.394.409-00 e no PASEP nº 1079509246-3, ocupante do cargo de provimento efetivo de Atendente de Creche, do Quadro de Pessoal desta Prefeitura Municipal.

Art. 2º Autorizar o pagamento dos proventos de aposentadoria por invalidez, em caráter proporcional, correspondente a 71,94% de sua última remuneração, observada a aplicação da metodologia de cálculo disposta no artigo 6º-A da Emenda Constitucional nº 41/2003, acrescido pela emenda constitucional nº 70/2012, perfazendo a importância de R\$ 739,60 (setecentos e trinta e nove reais e sessenta centavos) que será pago mensalmente pelo IPREVENT.

Art. 3º Declarar a vacância do cargo acima especificado, na forma prevista no art. 63, inciso V e art. 65, da Lei Municipal nº 1.207, de 30 de agosto de 1992 - Estatuto dos Servidores Públicos Civis do Município de Nova Trento.

Art. 4º Este Decreto entra em vigor na data de sua publicação e seus efeitos operam-se a partir de 01/10/2014.

Art. 5º Revogar as disposições em contrário.

Gabinete do Prefeito, em 30 de setembro de 2014.

Gian Francesco Voltolini

Prefeito Municipal

Decreto Nº 174/2014

DECRETO nº 174, de 30 de setembro de 2014.

Concede aposentadoria por invalidez, em caráter proporcional, nos termos do art. 40º, §1º, inciso I da Constituição Federal e do art. 27, inciso III da Lei Municipal nº 1.671/2000, autoriza o pagamento dos proventos nos termos da metodologia definida no artigo 6º-A da Emenda Constitucional nº 41/2003, declara a vacância do cargo público da servidora MARIA DO ROSÁRIO DOS SANTOS e dá outras providências.

O Prefeito Municipal de Nova Trento, Estado de Santa Catarina, no uso de suas atribuições,

RESOLVE:

Art.1º Conceder aposentadoria por invalidez, em caráter proporcional, nos termos do art. 40, §1º, inciso I da Constituição Federal e do art. 27, inciso III da Lei Municipal nº 1.671/2000, à servidora MARIA DO ROSÁRIO DOS SANTOS, detentora da matrícula funcional nº 954, inscrita no CPF nº 488.665.479-72 e no PASEP nº 1903446306-3, ocupante do cargo de provimento efetivo de Auxiliar de Serviços Gerais, do Quadro de Pessoal desta Prefeitura Municipal.

Art. 2º Autorizar o pagamento dos proventos de aposentadoria por invalidez, em caráter proporcional, correspondente a 48,73% de sua última remuneração, observada a aplicação da metodologia de cálculo disposta no artigo 6º-A da Emenda Constitucional nº 41/2003, acrescido pela emenda constitucional nº 70/2012, perfazendo a importância de R\$ 724,00 (setecentos e vinte e quatro reais) que será pago mensalmente pelo IPREVENT.

Art. 3º Declarar a vacância do cargo acima especificado, na forma prevista no art. 63, inciso V e art. 65, da Lei Municipal nº 1.207, de 30 de agosto de 1992 - Estatuto dos Servidores Públicos Civis do Município de Nova Trento.

Art. 4º Este Decreto entra em vigor na data de sua publicação e seus efeitos operam-se a partir de 01/10/2014.

Art. 5º Revogar as disposições em contrário.

Gabinete do Prefeito, em 30 de setembro de 2014.

Gian Francesco Voltolini

Prefeito Municipal

Decreto Nº 175/2014

DECRETO nº 175, de 30 de setembro de 2014.

Concede aposentadoria por invalidez, em caráter proporcional, nos termos do art. 40º, §1º, inciso I da Constituição Federal e do art. 27, inciso III da Lei Municipal nº 1.671/2000, autoriza o pagamento dos proventos nos termos da metodologia definida no artigo 6º-A da Emenda Constitucional nº 41/2003, declara a vacância do cargo público da servidora HELENA ALBERTINA PIVA e dá outras providências.

O Prefeito Municipal de Nova Trento, Estado de Santa Catarina, no uso de suas atribuições,

RESOLVE:

Art.1º Conceder aposentadoria por invalidez, em caráter proporcional, nos termos do art. 40, §1º, inciso I da Constituição Federal e do art. 27, inciso III da Lei Municipal nº 1.671/2000, à servidora HELENA ALBERTINA PIVA, detentora da matrícula funcional nº 104, inscrito no CPF nº 845.466.469-68 e no PASEP nº 1900833403-0, ocupante do cargo de provimento efetivo de Auxiliar de Manutenção e Conservação, do Quadro de Pessoal desta Prefeitura Municipal.

Art. 2º Autorizar o pagamento dos proventos de aposentadoria por invalidez, em caráter proporcional, correspondente a 41,41% de sua última remuneração, observada a aplicação da metodologia de cálculo disposta no artigo 6º-A da Emenda Constitucional nº 41/2003, acrescido pela emenda constitucional nº 70/2012, perfazendo a importância de R\$ 724,00 (setecentos e vinte e quatro reais) que será pago mensalmente pelo IPREVENT.

Art. 3º Declarar a vacância do cargo acima especificado, na forma prevista no art. 63, inciso V e art. 65, da Lei Municipal nº 1.207, de 30 de agosto de 1992 - Estatuto dos Servidores Públicos Civis do Município de Nova Trento.

Art. 4º Este Decreto entra em vigor na data de sua publicação e seus efeitos operam-se a partir de 01/10/2014.

Art. 5º Revogar as disposições em contrário.

Gabinete do Prefeito, em 30 de setembro de 2014.

Gian Francesco Voltolini

Prefeito Municipal

Orleans

PREFEITURA

Edital 150

Município de Orleans.

Edital de Registro de Preço 150/2014.

Objeto: CONTRATAÇÃO DE EMPRESA PARA DIVULGAÇÃO NA INTERNET DE NOTÍCIAS, COBERTURAS DAS EXECUÇÕES DE OBRAS, EVENTOS, REUNIÕES, AUDIÊNCIAS PÚBLICAS, conforme anexo.

Data: 09/10/2014 às 13h00min.

Local: Setor de Licitação, Rua XV de Novembro, 282, Centro, neste município.

Eduardo Bertoncini

Secretário de Administração.

Orleans, 26 de Setembro de 2014

Edital de Chamamento de Processo Seletivo Nº 009/2014

ESTADO DE SANTA CATARINA

PREFEITURA MUNICIPAL DE ORLEANS

EDITAL DE CHAMAMENTO PARA CONTRATAÇÃO POR TEMPO DETERMINADO DE ACORDO COM PROCESSO SELETIVO Nº009/2014, mediante o qual fica CONVOCADO, para nomeação, o candidatos aprovado no Processo Seletivo nº 009/2014, para comparecerem na Prefeitura Municipal de Orleans, sito a rua XV de Novembro, 282, centro, Orleans, SC, no horário das 12h30min às 18h30min, no prazo de 05 dias, munidos de todos os documentos constantes do Edital de Processo Seletivo nº009/2014 (disponível no sitio eletrônico: www.orleans.sc.gov.br, ciente de que a não apresentação dos documentos necessários dentro do prazo estipulado resultará na perda da vaga. Informamos ainda, que o exame médico de saúde ocupacional de que trata o Edital de Processo Seletivo nº 009/2014, será realizado pelo Médico do Trabalho da Prefeitura Municipal de Orleans, o qual poderá exigir todos os exames pertinentes a aferir a capacidade admissional para o respectivo cargo; as consultas poderão ser previamente agendadas junto ao Departamento de Gestão de Pessoas, pelo fone (48) 3886-0128, com o servidor Ariel Alberton.

NOME	CARGO	CH
Irma Hertt de Souza	Auxiliar de Serviços Gerais Femininos	40h

Orleans, 26 de setembro de 2014.

MARCO ANTONIO BERTONCINI CASCAES

Prefeito de Orleans

Ata 143

ESTADO DE SANTA CATARINA
PREFEITURA MUNICIPAL DE ORLEANS

CNPJ: 82.926.544/0001-43
RUA: XV DE NOVEMBRO, 282
C.E.P.: 88870-000 - Orleans - SC

TOMADA DE PREÇO
Nr.: 143/2014 - TP

Processo Administrativo: 143/2014
Processo de Licitação: 143/2014
Data do Processo: 01/09/2014

Folha: 1/1

OBJETO DA LICITAÇÃO:
CONSTRUÇÃO DE CASAS POPULARES DE 36 M² conforme anexo.

ATA DE REUNIÃO DE JULGAMENTO DE PROPOSTAS Nr. 132/2014 (Sequência: 1)

Ad(s) 17 de Setembro de 2014, às 13:14 horas, na sede da(o) PREFEITURA MUNICIPAL DE ORLEANS, reuniram-se os membros da Comissão de Licitação, designada pela(o) Decreto nº 3672, para julgamento das propostas de preço das proponentes habilitadas para fornecimento e/ou execução dos itens descritos no Processo Licitatório nº 143/2014, Licitação nº 143/2014 - TP, na modalidade de Tomada de Preço p/ Obras e Serv. Engenharia.

Inicialmente procedeu-se a leitura do teor das propostas para estudo e análise de preço e outros fatores previstos no edital. Logo após julgadas as propostas, a comissão emitiu o parecer discriminando o(s) vencedor(es), conforme segue abaixo:

Parecer da Comissão: APOS A ABERTURA DA PROPOSTA OBTVEU A EMPRESA VENCEDORA.

Participante: 9334 - MADEIREIRA ALEXANDRE LTDA ME

Item	Especificação	Un.Med.	Qtdde Cotada	Marca	Desconto	Preço Unitário	Preço Total
1	CASA POPULAR	un	6,00	MADEREIRA	0	33.092,74	198.556,44
Total do Participante ----->							198.556,44
Total Geral ----->							198.556,44

Nada mais havendo a tratar, foi encerrada a reunião de julgamento, da qual foi assinada a presente ata pela Comissão de Licitação e pelos representantes das proponentes.

Orleans, 17 de Setembro de 2014

COMISSÃO:

- ARIEL ALBERTON BERNARDINO BORGES

WILIAN JUNCCKLOS FELISBINO
- - Presidente da Comissão de Licitação

- - SECRETARIO

- - MEMBRO

Assinatura dos representantes das empresas que estiveram presentes na sessão de julgamento:

- SALESIO ALEXANDRE COELHO
- - Representante

Ouro Verde

PREFEITURA

Extrato Contrato

ESTADO DE SANTA CATARINA

MUNICIPIO DE OURO VERDE

EXTRATO DE CONTRATO Nº. 0084/2014

CONTRATANTE: MUNICIPIO DE OURO VERDE/FUNDO MUNICIPAL DE ASSISTÊNCIA SOCIAL

CONTRATADO: RG COMÉRCIO DE DIVISÓRIAS E PERSIANAS LTDA-ME

Objeto: Aquisição de materiais para isolamento acústico para as salas do setor da Assistência Social. Valor certo e ajustado de R\$:7.597,81 (sete mil quinhentos e noventa e sete reais e oitenta e um centavos). Amparo legal Lei Federal nº. 8.666/93.

Ouro Verde, 25 de setembro de 2014.

Rosane Minetto Selig

Prefeita Municipal.

Decreto Nº2538

DECRETO N.º 2538/2014

"ESTABELECE NOVO HORÁRIO DE TRABALHO, E DÁ OUTRAS PROVIDÊNCIAS"

ROSANE MINETTO SELIG, Prefeita Municipal de Ouro Verde, Estado de Santa Catarina, no uso de suas atribuições legais conferidas pela Lei Orgânica Municipal.

DECRETA:

Art. 1º - Fica Determinado a entrada em vigor a partir de 01 de outubro de 2014, novo Horário de Trabalho da Secretaria Municipal de Infraestrutura, conforme especifica:

TURNO ÚNICO: DAS 07:00 horas às 13:00 horas.

Art. 2º - Este Decreto entra em vigor na data de sua publicação, revogadas as disposições em contrário.

Ouro Verde - SC, em 29 de Setembro de 2014.

ROSANE MINETTO SELIG

Prefeita Municipal

Este Decreto foi registrado e publicado em data supra.

PEDRO LUIZ REBESCHINI

Secretário de Adm. e Gestão

Palhoça

PREFEITURA

105-14

EXTRATO DE ATA DE REGISTRO DE PREÇO

ESTADO DE SANTA CATARINA

PREFEITURA MUNICIPAL DE PALHOÇA

ATA Nº105/2014 do PREGÃO Nº148/2014 - Partes: MUNICÍPIO DE PALHOÇA e empresa VERA LÚCIA ESPINDOLA MOREIRA EPP. OBJETO: Contratação de empresa para locação com montagem e desmontagem de estruturas temporárias para eventos. VALOR: R\$ 162.250,00 (cento e sessenta e dois mil duzentos e cinquenta reais). DATA: 21/08/2014 A 20/08/2015.

. OBJETO: Aquisição de material de construção e ferramentas para a realização de diversos serviços na secretaria de obras. VALOR: R\$ 189.282,20. DATA: 22/01/2014 A 21/01/2015.

Item	Especificação	Unidade	Qtdade	Valor R\$
01	Tapume em chapas metálicas	M	500	6.000,00
02	Locação com montagem e desmontagem de grade de isolamento em estrutura tubular metálica	M	1.000	8.000,00
03	Cobertura modelo pavilhão duas águas	M²	1.000	15.000,00
04	Locação com montagem e desmontagem de estande	UN	30	12.000,00
05	Locação com montagem e desmontagem de refletor 500w	UN	50	500,00
06	Locação com montagem e desmontagem de palco medindo 16mx12m	UN	3	24.000,00
07	Locação com montagem e desmontagem de palco medindo 12mx6m	UN	3	12.000,00
08	Locação com montagem e desmontagem de palco 7mx4m	UN	5	9.250,00
09	Locação montagem e desmontagem de base de palco sem cobertura	M²	300	7.500,00
10	Tablado de madeira 20mm com base em vigamento de estrutura tubular metálica	M²	500	5.000,00
11	Locação com montagem e desmontagem de tenda modelo chapéu de bruxa medindo 5mx5m	UN	50	15.000,00
12	Locação com montagem e desmontagem de tenda modelo chapéu de bruxa medindo 6mx6m	UN	20	8.000,00
13	Locação com montagem e desmontagem de tenda modelo chapéu de bruxa medindo 10mx10m	UN	50	40.000,00
				R\$ 162.250,00

106-14**EXTRATO DE ATA DE REGISTRO DE PREÇO**

ESTADO DE SANTA CATARINA

PREFEITURA MUNICIPAL DE PALHOÇA

ATA Nº106/2014 do PREGÃO Nº148/2014 - Partes: MUNICÍPIO DE PALHOÇA e empresa HDR SERVIÇO COMÉRCIO & TRANSPORTE NA CONSTRUÇÃO CIVIL LTDA ME. OBJETO: Contratação de empresa para locação com montagem e desmontagem de estruturas temporárias para eventos. VALOR: R\$ 34.330,00 (trinta e quatro mil e trezentos e trinta reais). DATA: 21/08/2014 A 20/08/2015.

. OBJETO: Aquisição de material de construção e ferramentas para a realização de diversos serviços na secretaria de obras. VALOR: R\$ 189.282,20. DATA: 22/01/2014 A 21/01/2015.

Item	Especificação	Unidade	Qtidade	Valor R\$
01	Locação com entrega e recolhimento de cadeira plástica sem braço de apoio com resistência de até 150 Kg	Diária	1.000	1.990,00
02	Locação de rua de lazer composta com 3 camas elásticas de 3 metros, 2 piscinas de bolinhas, 1 touro mecânico, 1 castelo inflável, 1 escorregador inflável e 3 monitores para os brinquedos	Diária	10	13.200,00
03	Locação com entrega e recolhimento de mesa quadrada plástica 70x70	Diária	250	2.250,00
04	Serviços de sonorização e iluminação com permanência mínima de 4 horas e máxima de 8 horas no evento: 6 caixas de 15", 5 microfones sem fio shure, 4 lines, 4 graves, fiação e acessórios, 01 par de CDJ1000, 6 lâmpadas par 64, 1 máquina de fumaça, mesa de som digital 24 canais e operador de som.	UN	5	16.890,00
				R\$ 34.330,00

107-14**EXTRATO DE ATA DE REGISTRO DE PREÇO**

ESTADO DE SANTA CATARINA

FUNDO DE ASSISTÊNCIA SOCIAL DE PALHOÇA

ATA Nº107/2014 do PREGÃO Nº151/2014 - Partes: MUNICÍPIO DE PALHOÇA e empresa M.J.G. TECNOLOGIA E SERVIÇOS EM INFORMÁTICA LTDA ME. OBJETO: aquisição de material de informática e eletrodomésticos para uso em todos os Programas do Fundo de Assistência Social. VALOR: R\$ 44.325,00 (quarenta e quatro mil trezentos e vinte e cinco reais). DATA: 22/08/2014 A 21/08/2015.

. OBJETO: Aquisição de material de construção e ferramentas para a realização de diversos serviços na secretaria de obras. VALOR: R\$ 189.282,20. DATA: 22/01/2014 A 21/01/2015.

Item	Especificação	Unidade	Qtidade	Valor R\$
07	Condicionador de ar split 12.000 btus	UN	30	41.970,00
14	Liquidificador	UN	10	1.150,00
15	Sandueira/Grill	UN	4	520,00

26	Espremedor de sucos	UN	5	685,00
				R\$ 34.330,00

108-14**EXTRATO DE ATA DE REGISTRO DE PREÇO**

ESTADO DE SANTA CATARINA

FUNDO DE ASSISTÊNCIA SOCIAL DE PALHOÇA

ATA Nº108/2014 do PREGÃO Nº151/2014 - Partes: MUNICÍPIO DE PALHOÇA e empresa MARCONI KIRCH LTDA EPP. OBJETO: aquisição de material de informática e eletrodomésticos para uso em todos os Programas do Fundo de Assistência Social. VALOR: R\$ 34.774,00 (trinta e quatro mil setecentos e setenta e quatro reais). DATA: 22/08/2014 A 21/08/2015.

. OBJETO: Aquisição de material de construção e ferramentas para a realização de diversos serviços na secretaria de obras. VALOR: R\$ 189.282,20. DATA: 22/01/2014 A 21/01/2015.

Item	Especificação	Unidade	Qtidade	Valor R\$
01	Câmera digital	UN	4	1.600,00
05	Aparelho de DVD	UN	3	450,00
08	Bebedouro eletrônico de mesa potência 65w	UN	10	2.900,00
09	Fogão de mesa 5 bocas	UN	6	2.940,00
10	Ventilador de parede	UN	10	1.300,00
12	Cafeteira elétrica	UN	10	920,00
13	Depurador de ar 80 cm	UN	4	944,00
16	Ferro de passar a vapor	UN	5	430,00
19	Batedeira	UN	4	380,00
20	Som portátil	UN	5	745,00
21	Máquina de lavar 15kg	UN	3	5.280,00
22	Microondas 31 litros	UN	5	2.050,00
23	Freezer horizontal 477 litros	UN	3	6.585,00
25	Secadora 17 kg	UN	3	8.250,00
				R\$ 34.774,00

109-14**EXTRATO DE ATA DE REGISTRO DE PREÇO**

ESTADO DE SANTA CATARINA

FUNDO DE ASSISTÊNCIA SOCIAL DE PALHOÇA

ATA Nº109/2014 do PREGÃO Nº151/2014 - Partes: MUNICÍPIO DE PALHOÇA e empresa ZOOM TECNOLOGIA LTDA EPP. OBJETO: aquisição de material de informática e eletrodomésticos para uso em todos os Programas do Fundo de Assistência Social. VALOR: R\$ 30.930,90 (trinta mil novecentos e trinta reais e noventa centavos). DATA: 22/08/2014 A 21/08/2015.

. OBJETO: Aquisição de material de construção e ferramentas para a realização de diversos serviços na secretaria de obras. VALOR: R\$ 189.282,20. DATA: 22/01/2014 A 21/01/2015.

Item	Especificação	Unidade	Qtidade	Valor R\$
03	Pendrive 8gb conexão USB 2.0	UN	30	545,70
27	Computador: processador 3.30ghz, 3MB cache, Iga1155, placa mãe compatível, HD 500Gb, ata II, memória 4GB DDR 3, DVDRW, gabinete 4 baías, gravador de DVD, DVDRW, gabinete ATX com fonte	UN	30	29.250,00
31	Teclado padrão ABNT II, conexão USB cor preto	UN	30	419,70
32	Mouse óptico com scroll, conexão USB, cor preto	UN	30	297,00
33	Caixa de som, conexão USB, cor preto	UN	30	418,50
				R\$ 30.930,90

111-14

EXTRATO DE ATA DE REGISTRO DE PREÇO

ESTADO DE SANTA CATARINA

FUNDO DE ASSISTÊNCIA SOCIAL DE PALHOÇA

ATA Nº111/2014 do PREGÃO Nº151/2014 - Partes: MUNICÍPIO DE PALHOÇA e empresa COMP1 INFORMÁTICA LTDA EPP. OBJETO: aquisição de material de informática e eletrodomésticos para uso em todos os Programas do Fundo de Assistência Social. VALOR: R\$ 23.056,00 (vinte e três mil e cinquenta e seis reais). DATA: 22/08/2014 A 21/08/2015.

. OBJETO: Aquisição de material de construção e ferramentas para a realização de diversos serviços na secretaria de obras. VALOR: R\$ 189.282,20. DATA: 22/01/2014 A 21/01/2015.

Item	Especificação	Unidade	Qtidade	Valor R\$
04	Console vídeo game HD interno, 4GB	UN	2	2.600,00
06	TV LCD 42" Full HD	UN	6	12.540,00
28	Notebook: processador 2.6GHZ, tela 14", armazenamento 500GB, memória 4GB	UN	4	7.616,00
				R\$ 23.056,00

112-14

EXTRATO DE ATA DE REGISTRO DE PREÇO

ESTADO DE SANTA CATARINA

FUNDO DE ASSISTÊNCIA SOCIAL DE PALHOÇA

ATA Nº112/2014 do PREGÃO Nº151/2014 - Partes: MUNICÍPIO DE PALHOÇA e empresa SUPERAR LTDA ME. OBJETO: aquisição de material de informática e eletrodomésticos para uso em todos os Programas do Fundo de Assistência Social. VALOR: R\$ 3.502,60 (três mil quinhentos e dois reais e sessenta centavos). DATA: 22/08/2014 A 21/08/2015.

. OBJETO: Aquisição de material de construção e ferramentas para a realização de diversos serviços na secretaria de obras. VALOR: R\$ 189.282,20. DATA: 22/01/2014 A 21/01/2015.

Item	Especificação	Unidade	Qtidade	Valor R\$
24	Frigobar	UN	4	3.502,60
				R\$ 3.502,60

113-14

EXTRATO DE ATA DE REGISTRO DE PREÇO

ESTADO DE SANTA CATARINA

FUNDO DE ASSISTÊNCIA SOCIAL DE PALHOÇA

ATA Nº113/2014 do PREGÃO Nº151/2014 - Partes: MUNICÍPIO DE PALHOÇA e empresa GISIANE MATILDE VIEIRA ME. OBJETO: aquisição de material de informática e eletrodomésticos para uso em todos os Programas do Fundo de Assistência Social. VALOR: R\$ 8.564,00 (oito mil quinhentos e sessenta e quatro reais). DATA: 22/08/2014 A 21/08/2015.

. OBJETO: Aquisição de material de construção e ferramentas para a realização de diversos serviços na secretaria de obras. VALOR: R\$ 189.282,20. DATA: 22/01/2014 A 21/01/2015.

Item	Especificação	Unidade	Qtidade	Valor R\$
02	Projektor multimídia	UN	1	1.700,00
11	Forno elétrico 44 litros	UN	6	2.364,00
17	Centrífuga de alimentos	UN	4	500,00
18	Aspirador de pó	UN	4	700,00
30	Estabilizador: potência 500va	UN	30	3.300,00
				R\$ 8.564,00

114-14

EXTRATO DE ATA DE REGISTRO DE PREÇO

ESTADO DE SANTA CATARINA

PREFEITURA MUNICIPAL DE PALHOÇA

ATA Nº114/2014 do PREGÃO Nº146/2014 - Partes: MUNICÍPIO DE PALHOÇA e empresa MARCONI KIRCH EPP. OBJETO: aquisição de material de expediente. VALOR: R\$ 12.980,00 (doze mil novecentos e oitenta reais). DATA: 22/08/2014 A 21/08/2015.

. OBJETO: Aquisição de material de construção e ferramentas para a realização de diversos serviços na secretaria de obras. VALOR: R\$ 189.282,20. DATA: 22/01/2014 A 21/01/2015.

Item	Especificação	Unidade	Qtidade	Valor R\$
01	Perfurador de papel para 30 folhas	UN	50	951,00
02	Grampeador para grampos 26/6	UN	100	12.50,00
03	Grampeador de grande capacidade para grampos de 23/6, 23/8, 23/10 e 23/13	UN	100	2.600,00
04	Calculadora portátil	UN	30	219,00
05	Tesoura de uso geral	UN	150	360,00
06	Perfurador de papel	UN	100	7.600,00
				R\$ 12.980,00

115-14**EXTRATO DE ATA DE REGISTRO DE PREÇO**

ESTADO DE SANTA CATARINA

PREFEITURA MUNICIPAL DE PALHOÇA

ATA Nº115/2014 do PREGÃO Nº146/2014 - Partes: MUNICÍPIO DE PALHOÇA e empresa AQUINPEL SUPRIMENTOS PARA ESCRITÓRIO, INFORMÁTICA E PAPELARIA EIRELI. OBJETO: aquisição de material de expediente. VALOR: R\$ 14.000,00 (quatorze mil reais). DATA: 22/08/2014 A 21/08/2015.

. OBJETO: Aquisição de material de construção e ferramentas para a realização de diversos serviços na secretaria de obras. VALOR: R\$ 189.282,20. DATA: 22/01/2014 A 21/01/2015.

Item	Especificação	Unidade	Qtidade	Valor R\$
01	Clipe de aço paralelo 2/0	Cx	800	360,00
02	Grampo para grampeador 26/6	Cx	1.000	600,00
03	Lápis preto nº02	Un	200	30,00
04	Grafite 0,7mm com 12 unidades	Cx	50	21,00
05	Caneta esferográfica tinta azul	Cx	25	450,00
06	Pincel atômico 1100 P cor azul	Cx	5	95,00
07	Prancheta acrílica tamanho ofício na cor cristal	Un	50	250,00
08	Pincel atômico 1100 P cor preto	Cx	5	95,00
09	Pincel atômico 1100 P cor vermelha	Cx	5	95,00
10	Corretivo fita	Un	200	800,00
11	Grafite 0,5mm	Cx	50	10,00
12	Fita adesiva plástica transparente	Un	500	1.250,00
13	Corretivo líquido a base de água	Un	100	195,00
14	Suporte de mesa para documentos	Un	15	219,00
15	Borracha branca	Cx	50	350,00
16	Fita adesiva de papel kraft 50x50 mm	RI	200	1.340,00
17	Régua para escritório 30cm	Un	100	47,00
18	Organizador de mesa porta lápis/clipe/lembrete	Un	50	220,00
19	Almofada para carimbo com a tampa metálica nº03	Un	20	88,00
20	Caneta marca texto cor amarelo fluorescente	Cx	200	1.078,00
21	Bloco de folhas para anotações autoadesivo	Pct	300	249,00
22	Tinta para reabastecer almofada de carimbo	Un	20	24,00
23	Cola bastão 20gr	Un	200	110,00
24	Apontador para lápis	Un	50	5,00
25	Elástico amarelo para dinheiro	Cx	100	170,00
26	Cola líquida escolar 40gr	Un	200	90,00

27	Grampo encadernador (tipo trilho)	Cx	1.000	3.150,00
28	Clipe de aço paralelo niquelado 4/0	Cx	800	800,00
29	Clipe de aço paralelo niquelado 6/0	CX	800	800,00
30	Caneta esferográfica tinta vermelha	Cx	20	360,00
31	Caneta esferográfica tinta preta	Cx	25	450,00
32	Estilete largo	Un	50	30,00
33	Alfinete nº13	Cx	20	50,00
34	Extrator de grampo	Un	100	119,00
				R\$ 14.000,00

116-14**EXTRATO DE ATA DE REGISTRO DE PREÇO**

ESTADO DE SANTA CATARINA

PREFEITURA MUNICIPAL DE PALHOÇA

ATA Nº116/2014 do PREGÃO Nº146/2014 - Partes: MUNICÍPIO DE PALHOÇA e empresa ELMO PAPELARIA LTDA EPP. OBJETO: aquisição de material de expediente. VALOR: R\$ 17.024,50 (dezesete mil vinte e quatro reais e cinquenta centavos). DATA: 22/08/2014 A 21/08/2015.

. OBJETO: Aquisição de material de construção e ferramentas para a realização de diversos serviços na secretaria de obras. VALOR: R\$ 189.282,20. DATA: 22/01/2014 A 21/01/2015.

Item	Especificação	Unidade	Qtidade	Valor R\$
01	Pasta de Papalão aba elástica cor vermelha	Un	100	73,00
02	Arquivo montável cor vermelha	Un	1.000	2.250,00
03	Arquivo montável cor azul	Un	1.000	2.250,00
04	Pasta suspensa cor parda	Cx	100	6.986,00
05	Pasta catálogo	Un	100	493,00
06	Saco polietileno	Un	5.000	80,00
07	Pasta AZ lombo largo	Un	400	1.872,00
08	Pasta AZ lombo estreito	Un	300	1.404,00
09	Pasta de aba elástica cor transparente 24x35x3cm	Un	200	342,00
10	Pasta de aba elástica cor transparente 24x35x1cm	Un	50	78,50
04	Grafite 0,7mm com 12 unidades	Cx	50	21,00
05	Caneta esferográfica tinta azul	Cx	25	450,00
06	Pincel atômico 1100 P cor azul	Cx	5	95,00
07	Prancheta acrílica tamanho ofício na cor cristal	Un	50	250,00
08	Pincel atômico 1100 P cor preto	Cx	5	95,00
09	Pincel atômico 1100 P cor vermelha	Cx	5	95,00
10	Corretivo fita	Un	200	800,00

11	Grafite 0,5mm	Cx	50	10,00
12	Fita adesiva plástica transparente	Un	500	1.250,00
13	Corretivo líquido a base de água	Un	100	195,00
14	Suporte de mesa para documentos	Un	15	219,00
15	Borracha branca	Cx	50	350,00
16	Fita adesiva de papel kraft 50x50 mm	RI	200	1.340,00
17	Régua para escritório 30cm	Un	100	47,00
18	Organizador de mesa porta lápis/clipse/lembrete	Un	50	220,00
19	Almofada para carimbo com a tampa metálica nº03	Un	20	88,00
20	Caneta marca texto cor amarelo fluorescente	Cx	200	1.078,00
21	Bloco de folhas para anotações autoadesivo	Pct	300	249,00
22	Tinta para reabastecer almofada de carimbo	Un	20	24,00
23	Cola bastão 20gr	Un	200	110,00
24	Apontador para lápis	Un	50	5,00
25	Elástico amarelo para dinheiro	Cx	100	170,00
26	Cola líquida escolar 40gr	Un	200	90,00
27	Grampo encadernador (tipo trilho)	Cx	1.000	3.150,00
28	Clipe de aço paralelo niquelado 4/0	Cx	800	800,00
29	Clipe de aço paralelo niquelado 6/0	CX	800	800,00
30	Caneta esferográfica tinta vermelha	Cx	20	360,00
31	Caneta esferográfica tinta preta	Cx	25	450,00
32	Estilete largo	Un	50	30,00
33	Alfinete nº13	Cx	20	50,00
34	Extrator de grampo	Un	100	119,00
35	Livro protocolo 100 folhas	Un	50	240,00
36	Livro ata 200 folhas	Un	20	226,00
37	Livro ata 50 folhas	Un	20	68,00
38	Livro ponto 100 folhas	Un	50	370,00
39	Papel vergê azul bebê	Bl	15	97,33
40	Papel vergê bege	Cx	15	97,33
41	Papel vergê branco	Cx	15	97,33
				R4 17.024,50

117-14

EXTRATO DE ATA DE REGISTRO DE PREÇO

ESTADO DE SANTA CATARINA

PREFEITURA MUNICIPAL DE PALHOÇA

ATA Nº117/2014 do PREGÃO Nº156/2014 - Partes: MUNICÍPIO DE PALHOÇA e empresa COMÉRCIO DE AUTO PEÇAS PH LTDA EPP. OBJETO: contratação de empresa para fornecimento de peças e mão de obra para mecânica em geral para veículos leve, pesados e motocicletas para a frota da polícia Militar de Palhoça. VALOR: R\$ 121.891,89 (cento e vinte e um mil oitocentos e noventa e um reais e oitenta e nove centavos). DATA: 29/08/2014 A 28/08/2015.

. OBJETO: Aquisição de material de construção e ferramentas para a realização de diversos serviços na secretaria de obras. VALOR: R\$ 189.282,20. DATA: 22/01/2014 A 21/01/2015.

Item	Especificação	Unidade	Qtidade	Valor R\$
01	Mão de obra de serviço de mecânica geral para motocicletas	Hora	53,56	4.981,08
02	Mão de obra mecânica geral para veículos leves e pesados	Hora	261,27	26.910,81
03	Fornecimento de peças para motocicletas	Un	5.000	5.000,00
04	Fornecimento de peças para veículos leves e pesados	Un	85.000	85.000,00
				R4 121.891,89

118-14

EXTRATO DE ATA DE REGISTRO DE PREÇO

ESTADO DE SANTA CATARINA

SAMAE

ATA Nº118/2014 do PREGÃO Nº159/2014 - Partes: MUNICÍPIO DE PALHOÇA e empresa ALTO VALE LOCAÇÕES. OBJETO: locação de caminhão hidrojato para serviços de limpeza das redes de esgotamento sanitário nas vias públicas do município. VALOR: R\$ 150.000,00 (cento e cinquenta mil reais). DATA: 09/09/2014 A 08/09/2015.

. OBJETO: Aquisição de material de construção e ferramentas para a realização de diversos serviços na secretaria de obras. VALOR: R\$ 189.282,20. DATA: 22/01/2014 A 21/01/2015.

Item	Especificação	Unidade	Qtidade	Valor R\$
01	Locação de caminhão hidrojato e auto vácuo por alta pressão para execução de serviços e limpeza e conservação das galerias pluviais do município, devendo disponibilizar motorista, combustível e manutenção dos equipamentos.	Hora	1000	150.000,00
				R\$ 150.000,00

119-14**EXTRATO DE ATA DE REGISTRO DE PREÇO**

ESTADO DE SANTA CATARINA

PREFEITURA MUNICIPAL DE PALHOÇA

ATA Nº119/2014 do PREGÃO Nº164/2014 - Partes: MUNICÍPIO DE PALHOÇA e empresa ALZIRA DIAS DE OLIVEIRA EPP. OBJETO: confecção de uniformes especializados para a Banda Musical, Coral Municipal e Orquestra Municipal para a Secretaria de Educação. VALOR: R\$ 26.000,00 (vinte e seis mil reais). DATA: 16/09/2014 A 15/09/2015.

. OBJETO: Aquisição de material de construção e ferramentas para a realização de diversos serviços na secretaria de obras. VALOR: R\$ 189.282,20. DATA: 22/01/2014 A 21/01/2015.

Item	Especificação	Unidade	Qtidade	Valor R\$
01	Túnica em linho Panamá bordado de máquina	Un	30	6.600,00
02	Calça em linho Panamá para a banda	Un	30	1.950,00
03	Gravata borboleta em tecido cetim, cor preta	Un	30	1.650,00
04	Calça em tecido Oxford para Orquestra	Un	30	1.950,00
05	Paletó smoking em tecido Oxford esporte de cetim	Un	30	6.300,00
06	Pelereni em tecido Oxfordini na cor branca	Un	30	2.250,00
07	Túnica em Oxfordini corte trapézio	Un	30	2.100,00
08	Cap para a banda em tecido Oxford bordado em máquina	Un	40	3.200,00
				R\$ 26.000,00

120-14**EXTRATO DE ATA DE REGISTRO DE PREÇO**

ESTADO DE SANTA CATARINA

FUNDO MUNICIPAL DE ASSISTÊNCIA SOCIAL

ATA Nº120/2014 do PREGÃO Nº153/2014 - Partes: MUNICÍPIO DE PALHOÇA e empresa TAF DISTRIBUIDORA LTDA. OBJETO: aquisição de gêneros alimentícios para o Serviço de Acolhimento Institucional de Palhoça. VALOR: R\$ 97.780,01 (noventa e sete mil setecentos e oitenta reais e um centavo). DATA: 22/09/2014 A 21/09/2015.

. OBJETO: Aquisição de material de construção e ferramentas para a realização de diversos serviços na secretaria de obras. VALOR: R\$ 189.282,20. DATA: 22/01/2014 A 21/01/2015.

Item	Especificação	Unidade	Qtidade	Valor R\$
01	Aletria enriquecido com ovos	Pct	200	670,00
02	Macarrão espaguete	Pct	1.000	2.540,00
03	Macarrão tipo parafuso	Pct	1.000	2.530,00
04	Farinha de rosca seca e fina	Pct	300	804,00
05	Vinagre de álcool	Frs	400	588,00

06	Farinha de trigo especial	Kg	500	1.490,00
07	Caldo de galinha	Cx	300	594,00
08	Leite condensado em lata com 395g	Cx	500	2.010,00
09	Coco ralado pct 100 gr	Pct	500	1.865,00
10	Óleo de soja refinado	Lata	1.200	4.356,00
11	Extrato de tomate	Un	1.200	3.456,00
12	Biscoito salgado tipo Cream Cracker	Pct	1.000	3.940,00
13	Biscoito doce sortido amanteigado	Pct	1.000	5.350,00
14	Canjica	Pct	200	434,00
15	Doce de frutas sabor Banana, Goiaba, Uva, abacaxi e Morango	Un	300	1.014,00
16	Doce de leite em pasta	Pct	300	1.761,00
17	Cominho em pó	Pct	300	795,00
18	Mingau de arroz instantâneo com cereal à base de arroz	Lata	500	6.750,00
19	Café em pó à vácuo	Pct	2.000	14.740,00
20	Farinha de mandioca	Kg	500	2.385,00
21	Sal refinado	Kg	500	675,00
22	Arroz parboilizado	Kg	1.200	3.552,00
23	Feijão preto tipo 1	Kg	400	2.296,00
24	Açúcar refinado	Kg	1.000	2.510,00
25	Margarina vegetal com sal	Pote	800	2.792,00
26	Colorífico	Pct	300	447,00
27	Gelatina diversos sabores	Cx	2.000	2.500,00
28	Pó para preparo de pudim com diversos sabores	Un	2.000	1.460,00
29	Creme de leite	Lata	500	1.250,00
30	Bata palha	Pct	1.000	2.790,00
31	Filtro de papel para café nº103	Cx	400	1.024,00
32	Tempero completo com óleo vegetal alho e sal	Un	400	1.036,00
33	Alimento achocolatado em pó	Pct	1.200	6.468,00
34	Suco em pó sabores variados	Pct	8.000	5.840,00
35	Amido de milho	Pct	100	344,00
36	Fermento de bolo em pó químico	Pct	350	1.235,00
37	Milho verde em conserva	Lata	500	1.325,00
38	Ervilha em conserva	Lata	500	1.325,00
39	Azeitona verde	Un	300	1.038,51
				R\$ 97.780,01

121-14**EXTRATO DE ATA DE REGISTRO DE PREÇO****ESTADO DE SANTA CATARINA****FUNDO MUNICIPAL DE ASSISTÊNCIA SOCIAL**

ATA Nº121/2014 do PREGÃO Nº153/2014 - Partes: MUNICÍPIO DE PALHOÇA e empresa BRUTHAN COMERCIAL LTDA. OBJETO: aquisição de gêneros alimentícios para o Serviço de Acolhimento Institucional de Palhoça. VALOR: R\$ 76.000,00 (setenta e nove mil reais). DATA: 22/09/2014 A 21/09/2015.

. OBJETO: Aquisição de material de construção e ferramentas para a realização de diversos serviços na secretaria de obras. VALOR: R\$ 189.282,20. DATA: 22/01/2014 A 21/01/2015.

Item	Especificação	Unidade	Qtidade	Valor R\$
01	Frango inteiro congelado	Kg	1.500	7.815,00
02	Mortadela fatiada	Pct	1.500	2.280,00
03	Queijo prato	Un	1.500	6.615,00
04	Leite longa vida integral	Cx	1.200	34.124,04
05	Abóbora menina	Kg	800	1.960,00
06	Aipim	Kg	800	2.520,00
07	Abacaxi pérola	Kg	300	885,00
08	Bata inglesa	Kg	2.500	5.875,00
09	Manga Tommy Atkins	Kg	300	1.485,00
10	Beterraba	Kg	600	1.920,00
11	Batata doce	Un	500	2.175,00
12	Cenoura	Kg	800	2.040,00
13	Cebola de cabeça	Kg	1.500	4.800,00
14	Tomate	Kg	1.500	8.550,00
15	Repolho verde	Un	600	2.340,00
16	Couve-flor	Un	600	2.100,00
17	Alface	Un	600	1.020,00
18	Tempero verde (sal-sinha)	Molho	800	1.360,00
19	Tempero verde (cebolinha)	Molho	800	1.280,00
20	Banana branca	Kg	1.800	6.480,00
21	Chuchu	Kg	600	2.040,00
22	Pimentão verde	Kg	300	1.410,00
23	Laranja pêra	Kg	1.800	4.320,00
24	Maçã gala	Kg	1.500	5.850,00
25	Mamão formosa	Kg	1.500	6.570,00
26	Alho em cabeça	Kg	300	6.000,00
27	Ovo de galinha	Dz	1.000	6.020,00
				R\$ 79.000,00

122-14**EXTRATO DE ATA DE REGISTRO DE PREÇO****ESTADO DE SANTA CATARINA****FUNDO MUNICIPAL DE ASSISTÊNCIA SOCIAL**

ATA Nº122/2014 do PREGÃO Nº153/2014 - Partes: MUNICÍPIO DE PALHOÇA e empresa NUTRIPORT COMERCIAL LTDA. OBJETO: aquisição de gêneros alimentícios para o Serviço de Acolhimento Institucional de Palhoça. VALOR: R\$ 2.795,00 dois mil setecentos e noventa e cinco reais). DATA: 22/09/2014 A 21/09/2015.

. OBJETO: Aquisição de material de construção e ferramentas para a realização de diversos serviços na secretaria de obras. VALOR:

R\$ 189.282,20. DATA: 22/01/2014 A 21/01/2015.

Item	Especificação	Unidade	Qtidade	Valor R\$
01	Fórmula infantil de partida com ferro para lactantes de 0 à 6 meses.	Lata	100	931,00
02	Fórmula infantil com ferro para lactantes de 06 meses à 01 ano.	Lata	200	1.864,00
				R\$ 2.795,00

123-14**EXTRATO DE ATA DE REGISTRO DE PREÇO****ESTADO DE SANTA CATARINA****FUNDO MUNICIPAL DE ASSISTÊNCIA SOCIAL**

ATA Nº123/2014 do PREGÃO Nº153/2014 - Partes: MUNICÍPIO DE PALHOÇA e empresa JAB DISTRIBUIÇÃO EIRELI ME. OBJETO: aquisição de gêneros alimentícios para o Serviço de Acolhimento Institucional de Palhoça. VALOR: R\$ 37.680,04 (trinta e sete mil seiscentos e oitenta reais e quatro centavos). DATA: 22/09/2014 A 21/09/2015.

. OBJETO: Aquisição de material de construção e ferramentas para a realização de diversos serviços na secretaria de obras. VALOR: R\$ 189.282,20. DATA: 22/01/2014 A 21/01/2015.

Item	Especificação	Unidade	Qtidade	Valor R\$
01	Pães de 50 gr de trigo	Kg	1.200	13.764,00
02	Pães de 50 gr tipo doce	Kg	1.000	11.470,00
03	Pães tipo hot dog de 50 gr	Kg	1.200	12.446,04
				R\$ 37.680,04

124-14**EXTRATO DE ATA DE REGISTRO DE PREÇO****ESTADO DE SANTA CATARINA****FUNDO MUNICIPAL DE ASSISTÊNCIA SOCIAL**

ATA Nº124/2014 do PREGÃO Nº153/2014 - Partes: MUNICÍPIO DE PALHOÇA e empresa MARIA CORREA MEDEIROS ME. OBJETO: aquisição de gêneros alimentícios para o Serviço de Acolhimento Institucional de Palhoça. VALOR: R\$ 6.180,00 (seis mil cento e oitenta reais). DATA: 22/09/2014 A 21/09/2015.

. OBJETO: Aquisição de material de construção e ferramentas para a realização de diversos serviços na secretaria de obras. VALOR: R\$ 189.282,20. DATA: 22/01/2014 A 21/01/2015.

Item	Especificação	Unidade	Qtidade	Valor R\$
01	Filé de peixe resfriado fresco tipo corvina, pescadinha ou brótea	Kg	400	6.180,00
				R\$ 6.180,00

125-14**EXTRATO DE ATA DE REGISTRO DE PREÇO**

ESTADO DE SANTA CATARINA

FUNDO MUNICIPAL DE ASSISTÊNCIA SOCIAL

ATA Nº124/2014 do PREGÃO Nº153/2014 - Partes: MUNICÍPIO DE PALHOÇA e empresa MARIA CORREA MEDEIROS ME. OBJETO: aquisição de gêneros alimentícios para o Serviço de Acolhimento Institucional de Palhoça. VALOR: R\$ 6.180,00 (seis mil cento e oitenta reais). DATA: 22/09/2014 A 21/09/2015.

. OBJETO: Aquisição de material de construção e ferramentas para a realização de diversos serviços na secretaria de obras. VALOR: R\$ 189.282,20. DATA: 22/01/2014 A 21/01/2015.

Item	Especificação	Unidade	Qtidade	Valor R\$
01	Filé de peixe resfriado fresco tipo corvina, pescadinha ou brótea	Kg	400	6.180,00
				R\$ 6.180,00

126-14**EXTRATO DE ATA DE REGISTRO DE PREÇO**

ESTADO DE SANTA CATARINA

PREFEITURA MUNICIPAL DE PALHOÇA

ATA Nº126/2014 do PREGÃO Nº155/2014 - Partes: MUNICÍPIO DE PALHOÇA e empresa MAURÍCIO SAVULSKI DE MATOS ME. OBJETO: aquisição de materiais de construção para pequenos reparos e manutenção das unidades escolares para a Secretaria de Educação. VALOR: R\$ 76.000,00 (setenta mil reais). DATA: 22/09/2014 A 21/09/2015.

. OBJETO: Aquisição de material de construção e ferramentas para a realização de diversos serviços na secretaria de obras. VALOR: R\$ 189.282,20. DATA: 22/01/2014 A 21/01/2015.

Item	Especificação	Unidade	Qtidade	Valor R\$
01	Arame recozido 18mm	RI	10	70,00
02	Areia média limpa	M³	300	8.103,00
03	Argamassa 20kg	Saca	1.000	5.500,00
04	Cal para pintura	Saca	200	880,00
05	Cimento CPII	Saca	800	18.400,00
06	Ferro ¼ barra com 12 m	Un	50,00	550,00
07	Ferro 4,2 mm barra c 12 m	Un	50	300,00
08	Ferro 5/16 barra c 12m	Br	82	1.312,00
09	Pedra brita 3/4m³	M³	100	3.500,00
10	Pedrisco limpo	M³	100	3.500,00
11	Telha 2,44mt x50cmx4,0mm	Un	250	2.750,00
12	Telha romana barro 33cm	Un	1.500	1.035,00
13	Telhão de barro	Un	300	450,00
14	Tijolos de 08 furos	Un	6.000	2.400,00
15	Argamassa 20kg CII	Saca	350	4.550,00
16	Argamassa 20kg CIII	Saca	300	6.600,00
17	Arame galvanizado liso 18mm	RI	10	100,00
18	Thinner lata c 900ml	Lata	30	150,00
19	Tinta acrílica fosca	Lata	15	2.460,00
20	Tinta branco gelo a óleo	Lata	10	350,00

21	Tinta fundo óleo	Lata	10	240,00
22	Massa corrida 18lts	Lata	10	320,00
23	Selador acrílico	Lata	200	7.900,00
24	Tinta acrílica fosca branca	Lata	20	3.280,00
25	Tinta de piso concreto	Lata	10	1.300,00
				R\$ 76.000,00

127-14**EXTRATO DE ATA DE REGISTRO DE PREÇO**

ESTADO DE SANTA CATARINA

PREFEITURA MUNICIPAL DE PALHOÇA

ATA Nº127/2014 do PREGÃO Nº155/2014 - Partes: MUNICÍPIO DE PALHOÇA e empresa VALDELI CECÍLIO DOS SANTOS EPP. OBJETO: aquisição de materiais de construção para pequenos reparos e manutenção das unidades escolares para a Secretaria de Educação. VALOR: R\$ 109.450,00 (cento e nove mil quatrocentos e cinquenta reais). DATA: 22/09/2014 A 21/09/2015.

. OBJETO: Aquisição de material de construção e ferramentas para a realização de diversos serviços na secretaria de obras. VALOR: R\$ 189.282,20. DATA: 22/01/2014 A 21/01/2015.

Item	Especificação	Unidade	Qtidade	Valor R\$
01	Cadeado 30mm	Un	50	497,00
02	Cadeado 35mm	Un	50	613,00
03	Dobradiça zincada cartela 3.1/2	Un	200	214,00
04	Fechadura banheiro inox	Un	300	5.268,00
05	Fechadura externa Box	Un	300	6.870,00
06	Fechadura interna Box	Un	200	3.512,00
07	Grades de ventilação PVC 30cmx30cm	Un	200	3.564,00
08	Gancho fixação metal bucha	Un	1.000	180,00
09	Suporte de ferro para prateleira	Un	1.000	5.490,00
10	Lixa para massa nº100	Un	200	102,00
11	Lixa para massa nº180	Un	200	72,00
12	Barra de apoio 52cm	Un	200	14.258,00
13	Suporte plástico para papel higiênico	Un	100	651,00
14	Parafuso para telha 5/16x150	Pct	30	9,60
15	Prego 16x24	Pct	50	291,00
16	Prego 17x27	Pct	60	327,60
17	Prego 18x27 telheiro galvanizado	Pct	40	218,40
18	Prego 18x30 ferro	Pct	40	218,40
19	Punho trava janela correr cromado co parafusos	Un	50	326,50
20	Suporte plástico para sabonete líquido	Un	200	5.466,00
21	Suporte plástico para papel toalha	Un	200	2.286,00
22	Tampa de vaso sanitário pequeno 7l	Un	200	1.920,00
23	Tampa plástica de vaso sanitário grande 9l	Un	200	1.920,00

24	Tela para abertura cozinha 1,20m	RI	200	20.522,00
25	Canaleta colante com adesivo 3m branco	Pç	150	820,50
26	Chuveiro ducha elétrica com cano 127v	Un	1.500	32.085,00
27	Haste para chuveiro em plástico	Un	50	152,00
28	Fita isolante	RI	400	1.596,00
				R\$ 109.450,00

128-14**EXTRATO DE ATA DE REGISTRO DE PREÇO**

ESTADO DE SANTA CATARINA

PREFEITURA MUNICIPAL DE PALHOÇA

ATA Nº128/2014 do PREGÃO Nº155/2014 - Partes: MUNICÍPIO DE PALHOÇA e empresa HANG EMPREITEIRA DE MÃO DE OBRA NA CONSTRUÇÃO CIVIL LTDA EPP. OBJETO: aquisição de materiais de construção para pequenos reparos e manutenção das unidades escolares para a Secretaria de Educação. VALOR: R\$ 19.980,00 (dezenove mil novecentos e oitenta reais). DATA: 22/09/2014 A 21/09/2015.

. OBJETO: Aquisição de material de construção e ferramentas para a realização de diversos serviços na secretaria de obras. VALOR: R\$ 189.282,20. DATA: 22/01/2014 A 21/01/2015.

Item	Especificação	Unidade	Qtidade	Valor R\$
01	Azulejo cerâmico 33x25" branco	M²	1.200	12.000
02	Piso cerâmico	M²	800	7.680,00
03	Rejunte cerâmico	Kg	200	300,00
				R\$ 19.980,00

129-14**EXTRATO DE ATA DE REGISTRO DE PREÇO**

ESTADO DE SANTA CATARINA

PREFEITURA MUNICIPAL DE PALHOÇA

ATA Nº129/2014 do PREGÃO Nº155/2014 - Partes: MUNICÍPIO DE PALHOÇA e empresa PEÇALUB COMÉRCIO DE PEÇAS, EQUIPAMENTOS E LUBRIFICANTES LTDA. OBJETO: aquisição de materiais de construção para pequenos reparos e manutenção das unidades escolares para a Secretaria de Educação. VALOR: R\$ 64.900,00 (sessenta e quatro mil e novecentos reais). DATA: 22/09/2014 A 21/09/2015.

. OBJETO: Aquisição de material de construção e ferramentas para a realização de diversos serviços na secretaria de obras. VALOR: R\$ 189.282,20. DATA: 22/01/2014 A 21/01/2015.

Item	Especificação	Unidade	Qtidade	Valor R\$
01	Cano de 100mm soldável esgoto 6m	Un	100	3.500,00
02	Cano de 50mm soldável esgoto 6m	Un	100	1.500,00
03	Cano de água 20mm soldável 6m	Un	100	700,00
04	Cano de água 25mm soldável 6m	Un	100	700,00
05	Engate flexível 1/2x40	Un	150	300,00
06	Fita veda rosca	Un	300	600,00

07	Flexível para pia tamanho grande	Un	100	300,00
08	Flexível para pia tamanho pequeno	Un	100	200,00
09	Joelho 45 esgoto 100mm	Un	50	150,00
10	Joelho 45 esgoto 40mm	Un	50	47,50
11	Joelho Esgoto 45 50 mm	Un	50	95,00
12	Joelho Esgoto 45 75 mm	Un	50	150,00
13	Joelho 45 PVC rígido soldável 20mm	Un	100	50,00
14	Joelho 45 PVC rígido soldável 25mm	Un	100	70,00
15	Joelho 90 esgoto 40mm	Un	50	35,00
16	Joelho 90 PVC rígido soldável 20mm	Un	100	30,00
17	Luva Soldavel 50mm	Un	150	225,00
18	Luva de correr 25	Un	100	250,00
19	Luva de rosca 25	Un	100	100,00
20	Mola para hidra	Un	25	175,00
21	Acabamento para hidra deca	Un	50	1.000,00
22	Acabamento para hidra docol	Un	50	1.000,00
23	Adesivo Plástico tubo com 175gr	Un	40	200,00
24	Anel de Vedação para bacio	Un	50	250,00
25	Bóia para caixa d'água	Un	30	180,00
26	Caixa d'água 2.000L, em polietileno	Un	15	4.350,00
27	Caixa d'água 1.000L	Un	15	2.835,00
28	Caixa de gordura PVC 250 x 230 x 75mm	Un	30	2.250,00
29	Caixa de inspeção/ esgoto 60 x 60 x 30 cm c/ tampa	Un	30	2.250,00
30	Caixa para descarga plástica, branca, 9 litros	Un	40	1.160,00
31	Joelho 90 PVC rígido soldável 25mm	Un	100	30,00
32	Joelho redução 90 PVC rígido soldável 25mm x 20mm	Un	30	16,50
33	Junção dupla esgoto 50mm	Un	100	350,00
34	Junção dupla esgoto 100mm plástica	Un	100	700,00
35	Lavatório em PVC para cozinha	Un	50	1.150,00
36	Lavatório pia com coluna cerâmica, branco, grande	Un	80	3.920,00
37	Lavatório pia com coluna cerâmica branco, infantil	Un	80	7.200,00
38	Luva 25mm soldável	Un	150	150,00

39	Registro de 25mm	Un	50	200,00
40	Salva Registro	Un	10	174,00
41	Sifão para pia dupla sanfonado	Un	50	350,00
42	Sifão simples sanfonado	Un	200	800,00
43	T 20mm soldável	Un	50	17,50
44	T 25mm soldável	Un	50	15,00
45	T 50mm soldável	Un	50	200,00
46	Tampão 20mm com rosca	Un	30	13,50
47	Tampão 25mm com rosca	Un	30	12,00
48	Tampão 25mm soldável com rosca	Un	30	15,00
49	Tampão de 50 mm soldável	Un	30	54,00
50	Torneira plástica para banheiro ¾	Un	50	900,00
51	Torneira Cozinha Metal 1/4 C 50 Cromada Bica Move	Un	50	2.000,00
52	Torneira Lavatorio metal C 50 Cromada Bica Move	Un	40	1.680,00
53	Vaso sanitário acoplado 7 litros, branco	Un	40	7.800,00
54	Vaso sanitário acoplado, 9 litros, branco	Un	40	5.000,00
55	Vaso sanitário Convencional 7 litros, Branco	Un	50	4.250,00
56	Vaso sanitário Convencional , 9 litros, Branco	Un	50	3.250,00
				R\$ 64.900,00

130-14**EXTRATO DE ATA DE REGISTRO DE PREÇO****ESTADO DE SANTA CATARINA****PREFEITURA MUNICIPAL DE PALHOÇA**

ATA Nº130/2014 do PREGÃO Nº155/2014 - Partes: MUNICÍPIO DE PALHOÇA e empresa PEIXER COMÉRCIO SERVIÇOS ALUGUÉIS LTDA ME. OBJETO: aquisição de materiais de construção para pequenos reparos e manutenção das unidades escolares para a Secretaria de Educação. VALOR: R\$ 69.850,00 (sessenta e novemil e oitocentos e cinquenta reais). DATA: 22/09/2014 A 21/09/2015.

. OBJETO: Aquisição de material de construção e ferramentas para a realização de diversos serviços na secretaria de obras. VALOR: R\$ 189.282,20. DATA: 22/01/2014 A 21/01/2015.

Item	Especificação	Unidade	Qtidade	Valor R\$
01	Bocal Plafon plastico redondo.	Un	100	236,00
02	Disjuntor monofásico 25ª	Un	10	75,90
03	Disjuntor Monofasico 30 AP	Un	300	2.277,00
04	Disjuntores 25 Ampere	Un	600	7.722,00
05	Disjuntores 30 Ampere	Un	350	3.944,50

06	Disjuntores 40 Ampere	Un	300	3.426,00
07	Fio Flexivel	RL	30	1.431,60
08	Fio Flexivel	RL	30	1.431,60
09	Fio Flexivel	RL	20	954,40
10	Fio Flexivel	RL	30	1.431,60
11	Fio Flexivel	RL	20	954,40
12	Fio Flexivel	RL	30	1.431,60
13	FIO FLEXIVEL 2,5MM AMARELO, ROLO COM 100MTS	RL	40	2.803,60
14	FIO FLEXIVEL 2,5MM AZUL, ROLO 100MTS	RL	40	2.803,60
15	FIO FLEXIVEL 2,5MM, BRANCO, ROLO CO 100MTS	RL	40	2.803,60
16	FIO FLEXIVEL 2,5MM PRETO	RL	40	2.803,60
17	FIO FLEXIVEL 2,5MM, ROLO 100MTS, VERDE	RL	40	2.803,60
18	FIO FLEXIVEL VERME-LHO 2,5MM, ROLO COM 100MTS	RL	40	2.803,60
19	Fio flexível 4mm azul	RL	60	6.979,20
20	Fio flexível 4mm	RL	30	3.489,50
21	Fio flexível 4mm	RL	30	3.489,50
22	Fio flexível 4mm	RL	30	3.489,50
23	Fio 6MM flexivel azul	RL	30	5.726,40
24	Fio flexível 6,0 preto	RL	10	1.908,80
25	Interruptor 1 seção SP TR II Branca	Un	100	262,00
26	Interruptor com tomada de sobrepor	Un	150	798,00
27	INTERRUPTOR	Un	20	52,40
28	Interruptor de sobrepor	Un	20	75,40
29	REATOR ELETRICO 2 X 20W	Un	20	259,40
30	REATOR ELETRONICO 2X40.	Un	20	331,00
31	Starter 30/40 w FS4 plástica	Un	20	15,00
32	Tomada Interna	Un	20	64,20
33	Tomada sobrepor	Un	20	75,80
34	TOMADA Universal . 2P + TRRA 15A/ 250V B.	Un	10	47,80
35	Lâmpada Eletrônica 25w 127v , Branca- FLC	UN	20	203,80
36	LÂMPADA FLUORESCENTE 20 W, APROVADA PELO INMETRO	Un	20	88,00
37	LÂMPADA FLUORESCENTE 40 W, APROVADA PELO INMETRO	Un	20	88,00
38	Protetor de tomada 3 pinos	Un	20	8,40

39	REATOR ELETRICO 1 X 40W. com partida rápida Bivolt	Un	20	259,40
				R\$ 69.850,00

131-14

EXTRATO DE ATA DE REGISTRO DE PREÇO

ESTADO DE SANTA CATARINA

PREFEITURA MUNICIPAL DE PALHOÇA

ATA Nº131/2014 do PREGÃO Nº167/2014 - Partes: MUNICÍPIO DE PALHOÇA e empresa WEIKAN TECNOLOGIA LTDA. OBJETO: aquisição de materiais de informática para readequação na infraestrutura de rede do centro administrativo. VALOR: R\$ 16.805,00 (dezesseis mil oitocentos e cinco reais). DATA: 24/09/2014 A 23/09/2015.

. OBJETO: Aquisição de material de construção e ferramentas para a realização de diversos serviços na secretaria de obras. VALOR: R\$ 189.282,20. DATA: 22/01/2014 A 21/01/2015.

Item	Especificação	Unidade	Qtdade	Valor R\$
03	Patch Panel Multilan, Cat 5-e 48 Portas	Un	4	780,00
04	Item Switch 48 portas	Un	5	12.750,00
05	Cabo Eletrônico Multi-Lan U/UTP 24AWGX4P Cat 5-e	M	915	915,00
06	Patch Cord U/UTP MULTILAN CAT. 5E - CM - T568A/B - 0,5M, BLUE	Un	200	1.080,00
08	Bracket	Un	4	1.280,00
				R\$ 16.805,00

132-14

EXTRATO DE ATA DE REGISTRO DE PREÇO

ESTADO DE SANTA CATARINA

PREFEITURA MUNICIPAL DE PALHOÇA

ATA Nº132/2014 do PREGÃO Nº167/2014 - Partes: MUNICÍPIO DE PALHOÇA e empresa ZOOM TECNOLOGIA LTDA. OBJETO: aquisição de materiais de informática para readequação na infraestrutura de rede do centro administrativo. VALOR: R\$ 17.670,00 (dezessete mil seiscentos e setenta reais). DATA: 24/09/2014 A 23/09/2015.

. OBJETO: Aquisição de material de construção e ferramentas para a realização de diversos serviços na secretaria de obras. VALOR: R\$ 189.282,20. DATA: 22/01/2014 A 21/01/2015.

Item	Especificação	Unidade	Qtdade	Valor R\$
01	TOMADA PARA RJ 45 P/ SISTEMA X.	Un	80	1.160,00
07	Software: Licença do Windows Server Standard 2012 R2 - Sp - OLP NL Gov 2Proc	Un	1	2.110,00
09	Software: Licença do Winsvrcl 2012 - OLD.	Un	200	14.400,00

				R\$ 17.670,00
--	--	--	--	---------------

133-14

EXTRATO DE ATA DE REGISTRO DE PREÇO

ESTADO DE SANTA CATARINA

PREFEITURA MUNICIPAL DE PALHOÇA

ATA Nº133/2014 do PREGÃO Nº167/2014 - Partes: MUNICÍPIO DE PALHOÇA e empresa MARCELO WEINRICH ME. OBJETO: aquisição de materiais de informática para readequação na infraestrutura de rede do centro administrativo. VALOR: R\$ 970,00 (novecentos e setenta reais). DATA: 24/09/2014 A 23/09/2015.

. OBJETO: Aquisição de material de construção e ferramentas para a realização de diversos serviços na secretaria de obras. VALOR: R\$ 189.282,20. DATA: 22/01/2014 A 21/01/2015.

Item	Especificação	Unidade	Qtdade	Valor R\$
02	Conector RJ-45	Un	1.000	970,00
				R\$ 970,00

197-14

EXTRATO DE CONTRATO

ESTADO DE SANTA CATARINA

FUNDO DE ASSISTÊNCIA SOCIAL DE PALHOÇA

CONTRATO N.º197/2014 - Partes: MUNICÍPIO DE PALHOÇA e a empresa CAMPINAS LOCADORA DE VEÍCULOS LTDA ME. OBJETO: locação de veículo para atender as necessidades do PRONATEC. VALOR R\$ 6.400,00 (seis mil e quatrocentos reais). DATA: 26/08/2014.

199-14 SAMAE

EXTRATO DE CONTRATO

ESTADO DE SANTA CATARINA

SAMAE

CONTRATO N.º199/2014 - Partes: MUNICÍPIO DE PALHOÇA e a empresa BRITAGEM VOGELSANGER LTDA. OBJETO drenagem e pavimentação asfáltica da Rua Arcanjo Cunha (trecho 1) no Bairro Rio Grande. VALOR: R\$ 34.499,51 (trinta e quatro mil quatrocentos e noventa e nove reais e cinquenta e um centavos). DATA: 27/08/2014.

199-14

EXTRATO DE CONTRATO

ESTADO DE SANTA CATARINA

PREFEITURA MUNICIPAL DE PALHOÇA

CONTRATO N.º199/2014 - Partes: MUNICÍPIO DE PALHOÇA e a empresa BRITAGEM VOGELSANGER LTDA. OBJETO drenagem e pavimentação asfáltica da Rua Arcanjo Cunha (trecho 1) no Bairro Rio Grande. VALOR: R\$ 196.630,61 (cento e noventa e seis mil seiscentos e trinta reais e sessenta e um centavos). DATA: 27/08/2014.

200-14 SAMAE

EXTRATO DE CONTRATO

ESTADO DE SANTA CATARINA

SAMAE

CONTRATO N.º200/2014 - Partes: MUNICÍPIO DE PALHOÇA e a empresa LUIZ FABIANO SILVEIRA ME. OBJETO: drenagem e regularização do subleito da Rua Raul Pereira Mota no Bairro Barra do Aririú, neste Município. VALOR: R\$ R\$ 17.565,20 (dezesete mil quinhentos e sessenta e cinco reais e vinte centavos). DATA: 27/08/2014.

200-14

EXTRATO DE CONTRATO

ESTADO DE SANTA CATARINA

PREFEITURA MUNICIPAL DE PALHOÇA

CONTRATO N.º200/2014 - Partes: MUNICÍPIO DE PALHOÇA e a empresa LUIZ FABIANO SILVEIRA ME. OBJETO: drenagem e regularização do subleito da Rua Raul Pereira Mota no Bairro Barra do Aririú, neste Município. VALOR: R\$ 14.608,64 (quatorze mil seiscentos e oito reais e sessenta e quatro centavos). DATA: 27/08/2014.

201-14

EXTRATO DE CONTRATO

ESTADO DE SANTA CATARINA

SAMAE

CONTRATO N.º200/2014 - Partes: MUNICÍPIO DE PALHOÇA e a empresa LUIZ FABIANO SILVEIRA ME. OBJETO: drenagem e regularização do subleito da Rua Raul Pereira Mota no Bairro Barra do Aririú, neste Município. VALOR: R\$ R\$ 17.565,20 (dezesete mil quinhentos e sessenta e cinco reais e vinte centavos). DATA: 27/08/2014.

207-14

EXTRATO DE CONTRATO

ESTADO DE SANTA CATARINA

FUNREBOM

TERMO ADITIVO Nº207/2014 AO CONTRATO N.º120/2011 - Partes: MUNICÍPIO DE PALHOÇA e a empresa ELÉTRO ARIRIÚ SOLUÇÕES AUTOMOTIVAS LTDA. OBJETO: Ficam incluídos no Contrato de Fornecimento de Materiais e Serviços nº120/2011, de uso exclusivo do Corpo de Bombeiros Militar de Palhoça os seguintes veículos:

- ASU 334 SPRINTER CDI, PLACA MFU8575
 - AR-97 L200 SAVANA 4X4, PLACA MCU4883
 - AAT-248 FORD FIESTA, PLACA MLY7104
 - AAT-247 FORD FIESTA, PLACA MLY6834
 - ATP-38 CORSA, PLACA MCD8886
 - AEM-02 M.BENZ, PLACA LZU6998
 - RQE-43 CASCATA, PLACA MIY9439
 - RQ-11 BOA VISTA, PLACA MBT5651
 - RQ-47 BOA VISTA, PLACA MFW5519
 - RQ-55 BOA VISTA, PLACA MGU4296
 - RQ-70 BOA VISTA, PLACA MJP0979
 - RQ-104 BOA VISTA, PLACA MMB6031
 - RQ-124 BOA VISTA, PLACA MMI0114
 - RQ-159 PIRÂMIDE PRB500, PLACA MKH3146
 - AQE-40 QUADRICICLO HONDA FOURTRAX TRX FM 2013/2013
- S/PLACA
- AQE-10 QUADRICICLO HONDA FOURTRAX TRX FM 2010/2010
- S/PLACA
- AQE-10 QUADRICICLO HONDA FOURTRAX TRX FM 2013/2014

S/PLACA

DATA: 01/09/2014.

212-14

EXTRATO DE CONTRATO

ESTADO DE SANTA CATARINA

FUNDO MUNICIPAL DE SAÚDE

CONTRATO N.º212/2014 - Partes: MUNICÍPIO DE PALHOÇA e a empresa CEPENGE ENGENHARIA LTDA EPP. OBJETO: contratação de empresa para execução da subestação em poste da UPA Bela Vista - Palhoça/SC. VALOR: R\$ 40.000,21 (quarenta mil reais e vinte e um centavos). DATA: 05/09/2014.

213-14

EXTRATO DE CONTRATO

ESTADO DE SANTA CATARINA

FUNREBOM

CONTRATO N.º213/2014 - Partes: MUNICÍPIO DE PALHOÇA e a empresa SERMEDICALL ARP EQUIPAMENTOS HOSPITALARES LTDA EPP. OBJETO: aquisição de desfibrilador externo automático para uso na ambulância do Corpo de Bombeiros. VALOR: R\$28.288,00 (vinte e oito mil duzentos e oitenta e oito reais). DATA: 08/09/2014.

218-14

EXTRATO DE CONTRATO

ESTADO DE SANTA CATARINA

PREFEITURA MUNICIPAL DE PALHOÇA

CONTRATO N.º218/2014 - Partes: MUNICÍPIO DE PALHOÇA e a empresa SOMEVAL SOCIEDADE MERCANTIL DE VEÍCULOS AUTOMOTORES LTDA. OBJETO: aquisição veículos zero quilômetro para a Secretaria Municipal de Educação. VALOR: R\$ 143.600,00 (cento e quarenta e três mil e seiscentos reais). DATA: 09/09/2014.

220-14 SAMAE

EXTRATO DE CONTRATO

ESTADO DE SANTA CATARINA

SAMAE

CONTRATO N.º220/2014 - Partes: MUNICÍPIO DE PALHOÇA e a empresa HANG EMPREITEIRA DE MÃO DE OBRA NA CONSTRUÇÃO CIVIL LTDA EPP. OBJETO: drenagem, sinalização vertical e pavimentação à blocos de concreto intertravado da Rua Elizeu Pereira - Bairro Rio Grande; Rua Santa Tereza (trecho 2) - Bairro Rio Grande; Rua Genésio Francisco Martins - Bairro Barra do Aririú; Servidão José Calazans - Bairro Aririú e Servidão Dona Alvina - Bairro Bela Vista. VALOR: R\$ 106.745,13 (cento e seis mil setecentos e quarenta e cinco reais e treze centavos). DATA: 10/09/2014.

220-14

EXTRATO DE CONTRATO

ESTADO DE SANTA CATARINA

PREFEITURA MUNICIPAL DE PALHOÇA

CONTRATO N.º220/2014 - Partes: MUNICÍPIO DE PALHOÇA e a empresa HANG EMPREITEIRA DE MÃO DE OBRA NA CONSTRUÇÃO CIVIL LTDA EPP. OBJETO: drenagem, sinalização vertical e pavimentação à blocos de concreto intertravado da Rua Elizeu Pereira - Bairro Rio Grande; Rua Santa Tereza (trecho 2) - Bairro Rio Grande; Rua Genésio Francisco Martins - Bairro Barra do Aririú;

Servidão José Calazans - Bairro Aririú e Servidão Dona Alvina - Bairro Bela Vista. VALOR: R\$ 365.083,42 (trezentos e sessenta e cinco mil oitenta e três reais e quarenta e dois centavos). DATA: 10/09/2014.

222-14

EXTRATO DE CONTRATO
ESTADO DE SANTA CATARINA
PREFEITURA MUNICIPAL DE PALHOÇA
CONTRATO N.º222/2014 - Partes: MUNICÍPIO DE PALHOÇA e a empresa MAURÍCIO SAVULSKI DE MATOS ME. OBJETO: contratação de empresa especializada para a execução de reforma e ampliação do Ginásio de Esportes do Caminho Novo. VALOR: R\$ 216.263,11 (duzentos e dezesseis mil duzentos e sessenta e três reais e onze centavos). DATA: 15/09/2014.

224-14

EXTRATO DE CONTRATO
ESTADO DE SANTA CATARINA
PREFEITURA MUNICIPAL DE PALHOÇA
CONTRATO N.º224/2014 - Partes: MUNICÍPIO DE PALHOÇA e a empresa SATÉLITE CONSTRUÇÕES E ENGENHARIA LTDA EPP. OBJETO: contratação de empresa para pavimentação em paver, drenagem e sinalização da Rua Generosa Genoveva de Jesus, Bairro Aririú da Formiga. VALOR: R\$ 242.853,47 (duzentos e quarenta e dois mil oitocentos e cinquenta e três reais e quarenta e sete centavos). DATA: 16/09/2014.

228-14

EXTRATO DE CONTRATO
ESTADO DE SANTA CATARINA
SAMAE
CONTRATO N.º228/2014 - Partes: MUNICÍPIO DE PALHOÇA e a empresa SULZER PUMPS WASTEWATER BRASIL LTDA. OBJETO: aquisição de moto bomba submersível para Estação de Tratamento de Esgoto - ETE no Bairro Madri. VALOR: R\$ 20.900,00 (vinte mil e novecentos reais). DATA: 22/09/2014.

TERMO ADITIVO Nº198-14

EXTRATO DE CONTRATO
ESTADO DE SANTA CATARINA
FUNDO DE ASSISTÊNCIA SOCIAL DE PALHOÇA
TERMO ADITIVO Nº198/2014 A ATA DE REGISTRO DE PREÇOS N.º137/2013 - Partes: MUNICÍPIO DE PALHOÇA e a empresa AUTO POSTO PUEL LTDA. OBJETO: Fica incluído na Ata de Registro de Preços de Fornecimento de Combustível n.º 137/2013, o veículo VW/VOYAGE CITY MA, ano/mod 2014/2015, Placa MKH8247, chassi n.º9BWD45U9FT037286, Código RENAVAL n.º1225131801, de uso exclusivo da Secretaria de Assistência Social. DATA: 26/08/2014.

TERMO ADITIVO Nº211-14

EXTRATO DE CONTRATO
ESTADO DE SANTA CATARINA
PREFEITURA MUNICIPAL DE PALHOÇA
TERMO ADITIVO Nº211/2014 AO CONTRATO N.º140/2013 - Partes: MUNICÍPIO DE PALHOÇA e a empresa AUTO POSTO PUEL LTDA. OBJETO: Fica incluído na Ata de Registro de Preços de

Fornecimento de Combustível n.º 140/2013, o veículo VW/SA-VEIRO CS TL MB, ano/mod 2014/2015, Placa MLQ7907, chassi n.º9BWKB45W9FP077591, Código RENAVAL n.º1285020283, de uso exclusivo da Secretaria de Agricultura e Pesca. DATA: 04/09/2014.

TERMO ADITIVO Nº217-14

EXTRATO DE CONTRATO
ESTADO DE SANTA CATARINA
FUNDO MUNICIPAL DE ASSISTÊNCIA SOCIAL
TERMO ADITIVO Nº217/2014 A ATA DE REGISTRO DE PREÇOS N.º137/2013 - Partes: MUNICÍPIO DE PALHOÇA e a empresa AUTO POSTO PUEL LTDA. OBJETO: Fica incluído na Ata de Registro de Preços de Fornecimento de Combustível n.º 137/2013, o veículo VW/NOVO GOL 1.0 CITY, ano/mod 2013/2014, Placa MKW9055, chassi n.º9BWAA05U4EP070280, Código RENAVAL n.º5666374563, locado através da empresa CAMPINAS LOCADORA DE VEÍCULOS LTDA ME de uso exclusivo do PRONATEC - Secretaria de Assistência Social. DATA: 09/09/2014.

TERMO ADITIVO Nº219-14

EXTRATO DE CONTRATO
ESTADO DE SANTA CATARINA
PREFEITURA MUNICIPAL DE PALHOÇA
TERMO ADITIVO Nº219/2014 A ATA DE REGISTRO DE PREÇOS N.º140/2013 - Partes: MUNICÍPIO DE PALHOÇA e a empresa AUTO POSTO PUEL LTDA. OBJETO: Fica incluído na Ata de Registro de Preços de Fornecimento de Combustível n.º 140/2013, o veículo FORD/FIESTA SEDAN 1.6 FLEX, ano/mod 2006/2007, Placa MAJ9864, chassi n.º9BFZF26P978494740, Código RENAVAL n.º885865774, para o Gabinete do Prefeito e de uso exclusivo da Coordenadoria Regional da Ponte do Imaruim, conforme o Termo de Cessão de Uso de Automóvel, sendo a cedente a Secretaria Municipal de Saúde. DATA: 10/09/2014.

TERMO ADITIVO Nº221-14

EXTRATO DE CONTRATO
ESTADO DE SANTA CATARINA
SAMAE
TERMO ADITIVO Nº221/2014 A ATA DE REGISTRO DE PREÇOS N.º137/2013 - Partes: MUNICÍPIO DE PALHOÇA e a empresa AUTO POSTO PUEL LTDA. OBJETO: Fica incluído na Ata de Registro de Preços de Fornecimento de Combustível n.º 139/2013, os veículos, abaixo discriminados, para o de uso exclusivo do SAMAE: Ford/Fiesta 1.6 Flex, 2014/2014, MMK8956, 9BFZF55P4E8111187 e 1135122250; Ford/Fiesta 1.6 Flex, 2014/2014, MMK8896, 9BFZF55P3E8111245 e 1135120770; Ford/Fiesta 1.6 Flex, 2014/2014, MMK0624, 9BFZF55P8E8104582 e 1135123567; Ford/Fiesta 1.6 Flex, 2014/2014, MMK7786, 9BFZF55P6E8104581 e 1135087820. DATA: 12/09/2014.

RESULTADO DO PREGÃO 183/2014

PREFEITURA MUNICIPAL DE PALHOÇA
RESULTADO DO PROCESSO LICITATÓRIO
PREGÃO PRESENCIAL Nº. 183/2014

A Pregoeira, torna público para fins de intimação e conhecimento dos interessados, o resultado da Adjudicação do PROCESSO LICITATÓRIO Nº. 183/2014, na modalidade PREGÃO PRESENCIAL, que consiste na contratação de empresa especializada em

fornecimento de COFFEE BREAK, para atividades em grupos dos CRAS de Palhoça, Secretaria de Assistência Social.

CLASSIFICAÇÃO DA EMPRESA:

S.T GASTRONOMIA LTDA - EPP, CNPJ Nº 02.175.397/0001-88, venceu o item 01 em seu menor preço, totalizando a importância de R\$ 13.900,00 (treze mil e novecentos reais)

Palhoça, 30 de setembro de 2014.

SHIRLEY REGINA DE FARIAS
Pregoeira - Portaria 2365/2014

PREGÃO PRESENCIAL 193/2014

PREFEITURA MUNICIPAL DE PALHOÇA

AVISO DE LICITAÇÃO

PREGÃO PRESENCIAL Nº 193/2014

O Município de Palhoça torna público que fica marcado para o dia 16 de outubro de 2014, às 09:00h, na Sala da Comissão Permanente de Licitações, no Centro Administrativo da Prefeitura Municipal, situado a Av. Hilza Terezinha Pagani, 280-Parque Residencial Pagani - Palhoça/SC, a abertura do PREGÃO PRESENCIAL, que consiste na contratação de empresa para serviços gráficos para a Delegacia Regional de Polícia Civil deste Município. O edital que está embasado na lei de licitações encontra-se à disposição dos interessados no endereço acima citado, das 13:00 às 18:00 horas, diariamente, ou pelo site: www.palhoca.sc.gov.br.

Palhoça, 30 de setembro de 2014.

PREGOEIRA.

.

FUNDO MUNICIPAL DE SAÚDE DE PALHOÇA**Extrato de Ata de Registro de Preços Nº113/2014**

ESTADO DE SANTA CATARINA
FUNDO MUNICIPAL DE SAÚDE DE PALHOÇA
EXTRATO DE ATA DE REGISTRO DE PREÇOS Nº113/2014 –
Pregão Presencial 38/2014 - Partes: MUNICÍPIO DE PALHOÇA e a
empresa: MEDIGRAM DISTRIBUIDORA DE MEDICAMENTOS
LTDA. OBJETO: Aquisição de leites e suplementos alimentares para
atendimento de ações Judiciais impetradas contra este Município e para
atender o Programa DST, no fornecimento à crianças filhos de mães
portadoras de HIV.
DATA: 26/09/2014 à 25/09/2015.

**Nome da Empresa: MEDIGRAM DISTRIBUIDORA DE MEDICAMENTOS CNPJ: 04.470.877/0001-05
LTDA**

Item	Quantidade	Unidade	Marca e Modelo	Preço Unitário	Preço Total
Especificação: Leite em pó Nan comfor 1, fórmula infantil, lata com 400 gramas.					
9	250,00	LATA	NAN COMFOR 1/NESTLÉ	R\$20,00	R\$5.000,00
Especificação: Leite em pó Nan comfor 2, fórmula infantil, lata com 400 gramas.					
10	550,00	LATA	NAN COMFOR 2/NESTLÉ	R\$19,00	R\$10.450,00
Especificação: Leite em pó Nan pró 1, fórmula infantil , lata com 400 gramas. NESTLÉ					
11	800,00	LATA	NAN 1 PRÓ/NESTLÉ	R\$23,00	R\$18.400,00
Especificação: Leite em pó Nan pró 2, fórmula infantil , lata com 400 gramas. NESTLÉ					
12	600,00	LATA	NAN 2 PRÓ/NESTLÉ	R\$22,00	R\$13.200,00
Especificação: Leite em pó Nan sem Lactose, fórmula infantil , lata com 400 gramas. NESTLÉ					
13	400,00	LATA	NAN SL /NESTLÉ	R\$35,00	R\$14.000,00
Especificação: Leite em pó Nan Soy, fórmula infantil, lata com 400 gramas. NESTLÉ					
14	600,00	LATA	NAN SOY/NESTLÉ	R\$30,00	R\$18.000,00

Especificação: Leite em pó Nan AR , fórmula infantil, lata com 400 gramas. NESTLÉ					
15	400,00	LATA	NAN AR/NESTLÉ	R\$19,00	R\$7.600,00
Especificação: Mucilon de Arroz com Aveia, cereal Infantil para complementar a alimentação, latacom 400 gramas. NESTLÉ					
25	30,00	LATA	MUCILON/NESTLÉ	R\$9,00	R\$270,00
Especificação: Mucilon de Arroz, cereal infantil para complementar a alimentação, lata com 400 gramas. NESTLÉ					
26	30,00	LATA	MUCILON/NESTLÉ	R\$9,00	R\$270,00
Especificação: Mucilon de Milho, é o cereal infantil para complementar a alimentação, lata com 400 gramas. NESTLÉ					
27	60,00	LATA	MUCILON/NESTLÉ	R\$9,00	R\$540,00
Especificação: Mucilon Multicereais, cereal infantil para complementar a alimentação , lata com 400 gr. NESTLÉ					
28	60,00	LATA	MUCILON/NESTLÉ	R\$9,00	R\$540,00
Especificação: Nestogeno 2, fórmula infantil, lata com 400 gramas. NESTLÉ					
29	250,00	LATA	NESTOGENO 2/NESTLÉ	R\$13,00	R\$3.250,00
Especificação: Fórmula infantil para crianças de 0 a 06 meses, contendo: soro de leite desmineralizado, lactose, leite desnatado, fibras alimentares, óleo de palma, coco e canola, concentrado protéico de soro de leite, óleo de milho, carbonato de cálcio, citrato de potássio, bitartarato de colina, cloreto de potássio, vitamina C, citrato de sódio, taurina, óxido de magnésio, sulfato ferroso, inositol, sulfato de zinco, vitaminas A e E, niacina, gluconato de cobre, sulfato de cobre, pantotenato de cálcio, beta caroteno, vitaminas B6 e B1, iodeto de potássio, ácido fólico, sulfato de manganês, selenito de sódio, vitamina D, biotina, vitamina K. Atendendo aos padrões do Codex Alimentarius FAO/OMS, embalagem deverá vir no mínimo com 400 gramas, prazo de validade mínima de 02 anos.					
34	600000,00	GR	NAN COMFOR 1/NESTLÉ	R\$0,02	R\$12.000,00
Valor Total		(cento e três mil e quinhentos e vinte reais)			R\$103.520,00

EXTRATO DE ATA DE REGISTRO DE PREÇOS Nº114/2014

ESTADO DE SANTA CATARINA
FUNDO MUNICIPAL DE SAÚDE DE PALHOÇA
EXTRATO DE ATA DE REGISTRO DE PREÇOS Nº114/2014 –
Pregão Presencial 38/2014 - Partes: MUNICÍPIO DE PALHOÇA e a
empresa: EXTRA DISTRIBUIDORA DE MEDICAMENTOS E PROD.
HOSPITALARES LTDA. OBJETO: Aquisição de leites e suplementos
alimentares para atendimento de ações Judiciais impetradas contra este
Município e para atender o Programa DST, no fornecimento à crianças
filhos de mães portadoras de HIV.
DATA: 26/09/2014 à 25/09/2015.

Nome da Empresa: EXTRA DISTRIBUIDORA DE MEDICAMENTOS E PROD. HOSPITALARES LTDA CNPJ: 06.035.038/0001-86					
Item	Quantidade	Unidade	Marca e Modelo	Preço Unitário	Preço Total
Especificação: Supra Soy sem Lactose, natural, lata com 300 gramas. JOSAPAR					
32	100,00	LATA	Josapar	R\$17,91	R\$1.791,00
Especificação: Trophic Fiber c/ 1000ml s/ sabor					
33	450,00	LATA	Prodiet/TrholicFiber	R\$19,50	R\$8.775,00
Valor Total		(dez mil e quinhentos e sessenta e seis reais)			R\$10.566,00

EXTRATO DE ATA DE REGISTRO DE PREÇOS Nº115/2014

ESTADO DE SANTA CATARINA
FUNDO MUNICIPAL DE SAÚDE DE PALHOÇA
EXTRATO DE ATA DE REGISTRO DE PREÇOS Nº115/2014 –
Pregão Presencial 38/2014 - Partes: MUNICÍPIO DE PALHOÇA e a
empresa: NUTRIPORT COMERCIAL LTDA. OBJETO: Aquisição de
leites e suplementos alimentares para atendimento de ações Judiciais
impetradas contra este Município e para atender o Programa DST, no
fornecimento à crianças filhos de mães portadoras de HIV.
DATA: 26/09/2014 à 25/09/2015.

Nome da Empresa: NUTRIPORT COMERCIAL LTDA				CNPJ: 03.612.312/0004-97	
Item	Quantidade	Unidade	Marca e Modelo	Preço Unitário	Preço Total
Especificação: Fortini em pó, sem sabor, suplemento infantil, lata com 400 gramas. SUPPORT					
1	300,00	LATA	FORTINI	R\$35,20	R\$10.560,00
Especificação: Leite Aptamil 1 em pó, fórmula infantil lata, com 400 gramas. DANONE					
2	400,00	LATA	APTAMIL 1	R\$16,63	R\$6.652,00
Especificação: Leite Aptamil 2 em pó, fórmula infantil, lata com 400 gramas. DANONE					
3	500,00	LATA	APTAMIL 2	R\$15,70	R\$7.850,00
Especificação: Leite Aptamil 3 em pó, fórmula infantil, lata com 400 gramas. DANONE.					
4	300,00	LATA	APTAMIL 3	R\$19,15	R\$5.745,00
Especificação: Leite Aptamil Pepti em pó, fórmula infantil lata com 400 gramas. DANONE					
5	300,00	LATA	APTAMIL PEPTI	R\$45,24	R\$13.572,00
Especificação: Leite Aptamil AR, em pó, fórmula infantil, lata com 400 gramas.DANONE					
6	300,00	LATA	APTAMIL AR	R\$21,38	R\$6.414,00
Especificação: Leite aptamil HA, lata com 400 gramas					
7	300,00	LATA	APTAMIL HA	R\$27,46	R\$8.238,00

Especificação: Leite Aptamil de Soja 2, fórmula infantil , lata com 400 gramas. DANONE					
8	350,00	LATA	APTAMIL SOJA 2	R\$16,50	R\$5.775,00
Especificação: Leite em pó Neocate, lata com 400 gramas. DANONE					
16	750,00	LATA	NEOCATE LCP	R\$149,00	R\$111.750,00
Especificação: Leite em pó Pregomin Pepti, lata com 400 gramas. DANONE					
23	400,00	LATA	PREGOMIN PEPTI	R\$76,20	R\$30.480,00
Especificação: Milupa 1, fórmula, infantil, lata com 400 gramas. DANONE.					
24	600,00	LATA	MILUPA 1	R\$9,00	R\$5.400,00
Especificação: Nutri drink max, sem sabor, lata com 350 gramas					
30	500,00	LATA	NUTRIDRINK MAX	R\$36,80	R\$18.400,00
Valor Total		(duzentos e trinta mil e oitocentos e trinta e seis reais)			R\$230.836,00

EXTRATO DE ATA DE REGISTRO DE PREÇOS Nº116/2014

ESTADO DE SANTA CATARINA
FUNDO MUNICIPAL DE SAÚDE DE PALHOÇA
EXTRATO DE ATA DE REGISTRO DE PREÇOS Nº116/2014 –
Pregão Presencial 38/2014 - Partes: MUNICÍPIO DE PALHOÇA e a
empresa: BRUTHAN COMERCIAL LTDA. OBJETO: Aquisição de
leites e suplementos alimentares para atendimento de ações Judiciais
impetradas contra este Município e para atender o Programa DST, no
fornecimento à crianças filhos de mães portadoras de HIV.
DATA: 26/09/2014 à 25/09/2015.

Nome da Empresa: BRUTHAN COMERCIAL LTDA						CNPJ: 02.625.813/0001-00	
Item	Quantidade	Unidade	Marca e Modelo	Preço Unitário	Preço Total		
Especificação: Pregestimil, fórmula infantil, lata com 454 gramas. MEAD JOHNSON							
31	100,00	LATA	PREGESTIMIL	R\$134,00	R\$13.400,00		
Valor Total		(treze mil e quatrocentos reais)			R\$13.400,00		

EXTRATO DE ATA DE REGISTRO DE PREÇOS Nº117/2014

ESTADO DE SANTA CATARINA
FUNDO MUNICIPAL DE SAÚDE DE PALHOÇA
EXTRATO DE ATA DE REGISTRO DE PREÇOS Nº117/2014 –
Pregão Presencial 38/2014 - Partes: MUNICÍPIO DE PALHOÇA e a
empresa: SCHEID E CASTRO DIST. DE PROD. FARMACÊUTICOS
LTDA. OBJETO: Aquisição de leites e suplementos alimentares para
atendimento de ações Judiciais impetradas contra este Município e para
atender o Programa DST, no fornecimento à crianças filhos de mães
portadoras de HIV.
DATA: 26/09/2014 à 25/09/2015.

Nome da Empresa: SCHEID E CASTRO DIST. DE PROD. FARMACÊUTICOS LTDA				CNPJ: 05.912.018/0001-83	
Item	Quantidade	Unidade	Marca e Modelo	Preço Unitário	Preço Total
Especificação: Leite em pó Nutren Activa, sabor banana, lata com 400 gramas. NESTLÉ					
19	200,00	LATA	Nutren Active (ban)	R\$29,50	R\$5.900,00
Especificação: Leite em pó Nutren Activa, sabor baunilha, lata com 400 gramas. NESTLÉ					
20	200,00	LATA	Nutren Active (baun)	R\$29,50	R\$5.900,00
Especificação: Leite em pó Nutren Jr, lata com 400 gramas. NESTLÉ					
21	300,00	LATA	Nutren Jr. Pó	R\$44,00	R\$13.200,00
Especificação: Leite em pó Peptamen Junior, lata com 430 gramas. NESTLÉ					
22	400,00	LATA	Peptamen Jr. Pó	R\$174,00	R\$69.600,00
Valor Total		(noventa e quatro mil e seiscentos reais)			R\$94.600,00

Papanduva

PREFEITURA

Decreto Nº 2465, de 29.09.2014 - Revoga O Decreto Nº 2433, de 07.07.2014.

DECRETO Nº 2465, DE 29 DE SETEMBRO DE 2014.

REVOGA DECRETO Nº 2433, DE 07 DE JULHO DE 2014, QUE DECLAROU DE UTILIDADE PÚBLICA BENS IMÓVEIS PARA FINS DE DESAPROPRIAÇÃO.

Dario Schicovski, Prefeito Municipal de Papanduva, Estado de Santa Catarina, no uso das atribuições do seu cargo e de acordo com o inciso VI do artigo 59 da Lei Orgânica do Município,

DECRETA

Art. 1º. Fica revogado o Decreto nº 2433, de 07 de julho de 2004.

Art. 2º. Este Decreto entra em vigor na data de sua publicação.

Art. 3º. Ficam revogadas as disposições em contrário.

Município de Papanduva, 29 de setembro de 2014.

Dario Schicovski
Prefeito Municipal

Este Decreto foi registrado na Secretaria da Administração e publicado no átrio - mural de publicações desta Prefeitura Municipal, na mesma data supra.

Fábio José Padilha
Secretário da Administração

Passos Maia

PREFEITURA

Extrato Contrato 0089/2014

EXTRATO CONTRATO n.0089/2014

PROCESSO LICITATORIO n. 0049/2014

CHAMADA PUBLICA n. 0003/2014

Contratante: MUNICÍPIO DE PASSOS MAIA/SC

Contratada: APROFAM-ASSOCIAÇÃO DOS PRODUTORES FAMILIARES DE PASSOS MAIA.

Objeto: É objeto desta contratação a aquisição de GÊNEROS ALIMENTÍCIOS DA AGRICULTURA FAMILIAR PARA ALIMENTAÇÃO ESCOLAR, para alunos da rede de educação básica pública, verba FNDE/PNAE, durante o exercício de 2014 do município de Passos Maia - SC.

Valor: Pelos produtos a serem entregues a CONTRATANTE pagará a CONTRATADA a quantia de R\$ 7.150,00 (sete mil cento e cinquenta reais).

Vigência: O presente contrato vigorará a partir de sua assinatura vigorando até 31 de dezembro de 2014.

Passos Maia, SC, 30 de setembro de 2014.

Ivandre Bocalon
Prefeito Municipal

Penha**PREFEITURA****Aditivo Nº 158/2014**

1º TERMO ADITIVO Nº 158/2014 PMP
AO CONTRATO Nº 196/2013 PMP

Licitação: Processo Adm. nº 65/2013 - PMP modalidade Dispensa de Licitação Nº 06/2013 - PMP.

Objeto: Locação de um imóvel localizado na Avenida Antônio Joaquim Tavares, nº 160, Centro, Penha/SC.

Os signatários deste instrumento de 1º Termo Aditivo nº 158/2014 PMP, de um lado, Leonaldo Lima de Borba, portador da carteira de Identidade 3.465.346-5 SSP/SC, e inscrito no CPF de nº 023.880.689-83, residente e domiciliado à Rua João Medeiros, nº 160, Centro, Penha/SC, e a Prefeitura Municipal de Penha, inscrita no CNPJ/MF sob o nº 83.102.327/0001-00, representada pelo Sr. Evandro Eredos dos Navegantes, Prefeito Municipal, têm justo e contratado o seguinte, que mutuamente aceitam e outorgam, a saber:

CLAUSULA PRIMEIRA

O prazo previsto na clausula primeira do contrato administrativo nº 196/2013 PMP fica prorrogado do dia 19.09.2014 até o dia 18.09.2015.

CLAUSULA SEGUNDA

As demais clausulas permanecem inalteradas.

Penha/SC, 19 de setembro de 2014.
EVANDRO EREDES DOS NAVEGANTES
LOCADOR

LEONALDO LIMA DE BORBA
LOCATÁRIO

TESTEMUNHAS:

Nome: Josiane Bento	Nome
CPF: 053.867.439-37	CPF

De acordo:
RAFAEL CELESTINO
Secretário da Administração

Peritiba**PREFEITURA****Extrato de Contrato 124/2014**

Estado de Santa Catarina
MUNICÍPIO DE PERITIBA
EXTRATO DE CONTRATO

Dados do Processo Licitatório:

Processo Licitatório nº 62/2013, Pregão Presencial nº 29/2013
Objeto: Aditivar ao contrato original 18/2014 para locação de máquinas copiadoras, com fornecimento de suprimentos e manutenção (exceto o papel.

Dados do Contrato: Contrato nº 124/2014

Contratado: VANCIN INFORMÁTICA COMÉRCIO LTDA EPP

CNPJ: 06.275.370/0001-18

Data de Vigência: 29/09/2014 à 31/12/2014

Valor do Contrato: R\$ 2.150,00 (Dois mil cento e cinquenta reais)

Município de Peritiba - SC em 29 de Setembro de 2014.

VALMOR PEDRO BACCA

Prefeito Municipal em exercício

EXTRATO DE CONTRATO 125/2014

Estado de Santa Catarina
MUNICÍPIO DE PERITIBA
EXTRATO DE CONTRATO

Dados do Processo Licitatório:

Processo Licitatório nº 07/2014, Pregão Presencial nº 07/2014

Objeto: ao contrato original 39/2014 para Contratação de Serviços gráficos visando à confecção de impressos personalizados como papel timbrado, envelopes e pastas.

Dados do Contrato: Contrato nº 125/2014

Contratado: LEONIR ANTÔNIO HECKLER ME

CNPJ: 15.029.644/0001-80

Data de Vigência: 29/09/2014 à 31/12/2014

Valor do Contrato: R\$ 449,12 (Quatrocentos quarenta e nove reais e doze centavos).

Município de Peritiba - SC em 29 de Setembro de 2014.

VALMOR PEDRO BACCA

Prefeito Municipal em exercício

Pinheiro Preto

PREFEITURA

Lei Complementar Nº 207, de 26 de Setembro de 2014.

LEI COMPLEMENTAR Nº 207, DE 26 DE SETEMBRO DE 2014.
CRIA CARGOS DE PROVIMENTO EFETIVO QUE ESPECIFICA

EUZEBIO CALISTO VIECELI, Prefeito de Pinheiro Preto, Estado de Santa Catarina, no uso de suas atribuições legais: Faço saber que a Câmara de Vereadores aprovou e eu sanciono e promulgo a seguinte lei:

Art. 1º Ficam criados os seguintes cargos de provimento efetivo na Administração Direta do Município de Pinheiro Preto, com vencimentos previstos no quadro de vencimento dos servidores públicos do Município, instituído pela Lei Complementar nº 142, de 25 de março de 2008:

I - AGENTE FINANCEIRO, 1 (uma) vaga, lotado na Secretaria de Administração, categoria Atividades de nível Superior - Serviços Técnicos Profissionais, Nível ANS-03, carga horária de 40 (quarenta) horas semanais e jornada diária de 8 (oito) horas;

II - AGENTE DE RECURSOS HUMANOS, 1 (uma) vaga, lotado na Secretaria de Administração, categoria Atividades de Nível Superior - Serviços Técnicos Profissionais, Nível ANS-03, carga horária de 40 (quarenta) horas semanais e jornada diária de 8 (oito) horas;

III - AUXILIAR ADMINISTRATIVO, 2 (duas) vagas, lotado na Secretaria da Saúde e Bem Estar Social, Órgão do CRAS, Categoria Nível Médio - Serviços Administrativos, Nível ATM-02, carga horária de 40 (quarenta) horas semanais e jornada diária de 8 (oito) horas;

IV - AUXILIAR DE TESOUREARIA, 1 (uma) vaga, lotado na Secretaria de Administração, categoria nível médio - Serviços Administrativos, Nível ATM-02, carga horária de 40 (quarenta) horas semanais e jornada diária de 8 (oito) horas;

V - OPERADOR DE ESCAVADEIRA HIDRÁULICA, 1 (uma) vaga, lotado na Secretaria de Transportes, Obras e Serviços Públicos, categoria nível fundamental - Serviços Operacionais, nível TSO-06, carga horária de 40 (quarenta) horas semanais e jornada diária de 8 (oito) horas.

Art. 2º O Anexo VI da Lei Complementar nº 142, de 25 de março de 2008, passa a contemplar os cargos descritos no artigo 1º desta Lei Complementar:

LEI COMPLEMENTAR Nº 142, DE 25 DE MARÇO DE 2008

ANEXO VI

CARGOS DE PROVIMENTO EFETIVO

CATEGORIAS	VAGAS	CLASSES	NÍVEL
CARGOS DE ATIVIDADES DE NÍVEL MÉDIO - SERVIÇOS ADMINISTRATIVOS			
[....]			
AUXILIAR ADMINISTRATIVO	02	A. B. C. D. E.	ATM-02

AUXILIAR DE TESOUREARIA	01	A. B. C. D. E.	ATM-02
[....]			
ATIVIDADES DE NÍVEL FUNDAMENTAL - SERVIÇOS OPERACIONAIS			
[....]			
OPERADOR ESCAVADEIRA HIDRÁULICA	01	A. B. C. D. E.	ETSO-07
[....]			
CARGOS DE ATIVIDADES DE NÍVEL SUPERIOR - SERVIÇOS TÉCNICOS PROFISSIONAIS			
[....]			
AGENTE FINANCEIRO	01	A. B. C. D. E.	ANS-03
AGENTE DE RECURSOS HUMANOS	01	A. B. C. D. E.	ANS-03
[....]			

Art. 3º As atribuições dos cargos criados estão descritas no anexo a esta Lei.

Art. 4º Esta Lei entrará em vigor na data de sua publicação.

Centro Administrativo de Pinheiro Preto - SC.,
26 de setembro de 2014.
EUZEBIO CALISTO VIECELI
PREFEITO MUNICIPAL

LEI COMPLEMENTAR Nº 207, DE 26 DE SETEMBRO DE 2014.

ANEXO ATRIBUIÇÕES DOS CARGOS

CARGO: AGENTE FINANCEIRO
CARGA HORÁRIA: 40 HS SEMANAIS
JORNADA: 08 HORAS DIÁRIAS
ESCOLARIDADE MÍNIMA EXIGIDA: NÍVEL SUPERIOR EM DIREITO, ADMINISTRAÇÃO DE EMPRESAS OU CONTABILIDADE

- 1 - Atendimento ao público;
- 2 - Executa as atividades de controle financeiras, tributárias e fiscais da Administração Municipal;
- 3 - Propõe políticas tributárias e financeiras de competência do município;
- 4 - Planeja, implanta e gerencia o sistema de administração financeira do município;
- 5 - Promove a direção da administração financeira dos impostos da municipalidade, incluindo o cadastro, lançamento, arrecadação, fiscalização, inscrição de débitos em dívida ativa, além de fornecer instrumentos e informações para cobrança dos débitos tributáveis e não tributáveis;
- 6 - Auxilia na fiscalização do cumprimento da legislação tributária municipal;
- 7 - Elabora e implementa normas e procedimentos relacionados com as atividades contábeis e de controle interno junto aos órgãos da administração direta e indireta;
- 8 - Assessoramento ao Prefeito e aos demais órgãos da administração municipal no que se refere aos assuntos fiscais, financeiros e de custos;

- 9 - Promove a arrecadação de receitas municipais;
- 10 - Efetua o lançamento e inscrição de tributos municipais;
- 11 - Emitir certidões de dívida ativa;
- 12 - Instaurar e formalizar os processos tributários, inclusive de lançamento de tributos;
- 13 - Alimentar o sistema de dados no âmbito de sua competência;
- 14 - Outras atividades correlatas.

CARGO: AGENTE DE RECURSOS HUMANOS

CARGA HORÁRIA: 40 HS SEMANAIS

JORNADA: 08 HORAS DIÁRIAS

ESCOLARIDADE MÍNIMA EXIGIDA: NÍVEL SUPERIOR EM DIREITO, ADMINISTRAÇÃO DE EMPRESAS, CONTABILIDADE OU TECNOLOGIA EM RECURSOS HUMANOS

- 1 - Atendimento ao público e servidores;
- 2 - Analisar e executar os atos administrativos relativos à alterações de cargos, promoções, transferências, demissões e outros tipos de movimentação de pessoal, observando as normas e procedimentos aplicáveis, visando contribuir para a tomada de decisões nesses assuntos;
- 3 - Montar e instituir pasta funcional de cada servidor, fazendo averbações e anotações determinadas;
- 4 - Emitir certidões afetivas;
- 5 - Emitir folhas de pagamento;
- 6 - Anotar férias e pagamentos;
- 7 - Aplicar e fazer aplicar a legislação aos servidores públicos, prestando esclarecimentos quando solicitado;
- 8 - Auxiliar nas atividades de recrutamento;
- 9 - Reparar os atos de nomeação e exoneração de servidores;
- 10 - Lavrar atos correlatos relativos à vida funcional dos servidores;
- 11 - Supervisionar as atividades relacionadas à identificação e a matrícula dos servidores;
- 12 - Preparar e controlar a escala de férias e banco de horas dos servidores;
- 13 - Proceder todos os assentamentos dos servidores municipais;
- 14 - Coordenar a realização de processos administrativos;
- 15 - Emitir folhas de pagamentos, atos de férias, licenças etc.
- 16 - Redigir Portarias referente atos administrativos afetos aos servidores (nomeação, concessão de férias, licenças etc);
- 17 - Controlar o recolhimento dos encargos e informações referente encargos sociais;
- 18 - Executar outras atividades inerentes ao cargo

CARGO: AUXILIAR ADMINISTRATIVO

CARGA HORÁRIA: 40 HS SEMANAIS

JORNADA: 08 HORAS DIÁRIAS

ESCOLARIDADE MÍNIMA EXIGIDA: NÍVEL MÉDIO

- 1 - Recepção e Atendimento ao público;
- 2 - Receber e enviar correspondências e documentos;
- 3 - Preparar e encaminhar documentos;
- 4 - Fazer fotocópias de documentos;
- 5 - Enviar documentos para o departamento contábil;
- 6 - Atender telefonemas;
- 7 - Manter organizados arquivos e cadastros;
- 8 - Executar serviços burocráticos afetos ao setor e aos profissionais lotados no órgão;
- 9 - Digitar cartas, relatórios, memorandos, atas de reunião e outros documentos;
- 10 - Preencher formulários;
- 11 - Executar outras atividades inerentes ao cargo.

CARGO: AUXILIAR DE TESOUREARIA

CARGA HORÁRIA: 40 HS SEMANAIS

JORNADA: 08 HORAS DIÁRIAS

ESCOLARIDADE MÍNIMA EXIGIDA: NÍVEL MÉDIO

- 1 - Auxiliar os trabalhos do tesoureiro;
- 2 - Auxiliar o tesoureiro no lançamento, verificação e desenvolvimentos de relatórios diários relativos a movimentação financeira;
- 3 - Auxiliar o Tesoureiro no Controle de saldos bancários;
- 4 - Verificação de recebimentos e desembolsos;
- 5 - Auxiliar o Tesoureiro no preenchimento de cheques e outros documentos relativos à movimentações financeiras/contábeis;
- 6 - Executar outras atividades inerentes ao cargo.

CARGO: ESCAVADEIRA HIDRÁULICA

CARGA HORÁRIA: 40 HS SEMANAIS

JORNADA: 08 HORAS DIÁRIAS

ESCOLARIDADE MÍNIMA EXIGIDA: NÍVEL FUNDAMENTAL, COM CNH CATEGORIA "C" E ESTAR APTO NA FORMA DAS NORMAS DO CTB

- 1 - Conferir níveis de óleos, combustíveis e de água; Completar nível de água da máquina;
- 2 - Verificar as condições do material rodante, drenar água dos reservatórios (ar e combustível), verificar o funcionamento do sistema hidráulico;
- 3 - Verificar o funcionamento elétrico e verificar a condição dos acessórios;
- 5 - Relatar problemas detectados;
- 6 - Identificar pontos de lubrificação;
- 8 - Analisar serviço;
- 9 - Estabelecer sequência de atividades;
- 10- Definir etapas de serviço;
- 11 - Estimar tempo de duração do serviço;
- 12 - Acionar máquina;
- 13 - Interpretar informações do painel da máquina;
- 14 - Controlar a aceleração da máquina (rpm);
- 15 - Estacionar máquina em local plano;
- 16 - Apoiar equipamentos hidráulicos e mecânicos no solo;
- 18 - Anotar informações sobre a utilização da máquina (horímetro e odômetro) e relatar ocorrências de serviço;
- 19 - Verificar marcação da topografia;
- 20 - Analisar inclinação do terreno;
- 21 - Verificar tipo de solo;
- 22 - Carregar caminhão;
- 23 - Identificar necessidade de escoramento de paredes e valas;
- 24 - Instalar manilhas e canaletas para drenagem;
- 25 - Abrir valas e bueiros;
- 27 - Selecionar material para o aterro;
- 28 - Transportar material (solo) para o aterro;
- 29 - Remover material em aterro;
- 30 - Demonstrar senso de organização;
- 31 - Trabalhar em equipe;
- 32 - Demonstrar responsabilidade;
- 33 - Zelar pelos equipamentos e máquinas;
- 34 - Demonstrar iniciativa;
- 35 - Tratar situações de emergência e acidentes;
- 36 - Executar outras atividades inerentes ao cargo

CONTRATO ADMINISTRATIVO N.º 265/2014.

(Ementa)

CONTRATO ADMINISTRATIVO N.º 265/2014.

OBJETO: Aquisição de GÊNEROS ALIMENTÍCIOS DESTINADOS À MERENDA ESCOLAR - UNIDADES ESCOLARES NO MUNICÍPIO de Pinheiro Preto, ano letivo de 2014

LICITAÇÃO: PREGÃO PRESENCIAL nº. 036/2014.

EMPRESA CONTRATADA: MERCEARIA TIA LORENA LTDA - ME.

VALOR GLOBAL DA PROPOSTA: Valor total de R\$ 10.020,00 (Dez mil e vinte reais)

DATA DO CONTRATO: 16 de setembro de 2014.
PREFEITO: Euzebio Vieceli

CONTRATO ADMINISTRATIVO N.º 266/2014.
(Ementa)

CONTRATO ADMINISTRATIVO N.º 266/2014.
OBJETO: O presente contrato tem por objeto, Contratação de serviço de rompedor de pedra
LICITAÇÃO: Dispensa de Licitação nº. 171DL2014.
EMPRESA CONTRATADA: FERRONATO Terraplanagem Ltda.
VALOR GLOBAL DA PROPOSTA: Valor total contratado: R\$ 3.210,00 (três mil, duzentos e dez reais)

DATA DO CONTRATO: 24 de Setembro de 2014.
PREFEITO: Euzebio Vieceli

CONTRATO ADMINISTRATIVO N.º 267/2014.
(Ementa)

CONTRATO ADMINISTRATIVO N.º 267/2014.
OBJETO: O presente contrato tem por objeto, Aquisição de peças para conserto de veículos.
LICITAÇÃO: Dispensa de Licitação nº. 172DL2014.
EMPRESA CONTRATADA: SPERANDIO MAQUINAS E EQUIP. LTDA.
VALOR Valor total contratado: R\$ 740,00 (setecentos e quarenta reais).

DATA DO CONTRATO: 24 de Setembro de 2014.
PREFEITO: Euzebio Vieceli

CONTRATO ADMINISTRATIVO N.º 268/2014.
(Ementa)

CONTRATO ADMINISTRATIVO N.º 268/2014.
OBJETO: O presente contrato tem por objeto, CONTRATAÇÃO DE PERITO GRAFOTÉCNICO
LICITAÇÃO: Dispensa de Licitação nº. 173DL2014.
EMPRESA CONTRATADA: JACKSON AGAZZI.
VALOR: Valor total contratado: R\$ 2.000,00 (dois mil reais).

DATA DO CONTRATO: 29 de Setembro de 2014.
PREFEITO: Euzebio Vieceli

TERMO ADITIVO 036/2014
(Ementa)

TERMO ADITIVO 036/2014
CONTRATO N.º: 222/2014
OBJETO: Fornecimento de óleo diesel.
LICITAÇÃO: PREGÃO PRESENCIAL. nº 026/2014
EMPRESA CONTRATADA: SAFRA DIESEL LTDA
VALOR DO CONTRATO: Totalizando R\$ 11.231,00 (onze mil, duzentos e trinta e um reais).

DATA DO CONTRATO: 26 de setembro de 2014.
PREFEITO: Euzebio Vieceli

TERMO ADITIVO 037/2014
(Ementa)

TERMO ADITIVO 037/2014
CONTRATO N.º: 241/2014
OBJETO Fornecimento de gasolina comum.
LICITAÇÃO: PREGÃO PRESENCIAL. nº 034/2014
EMPRESA CONTRATADA: POSTO VÊNETO LTDA
VALOR DO CONTRATO: totalizando R\$ 671,50 (seiscentos e setenta e um reais e cinquenta centavos).

DATA DO CONTRATO: 26 de setembro de 2014.
PREFEITO: Euzebio Vieceli

AVISO DE LICITAÇÃO Nº 038/2014

AVISO DE LICITAÇÃO
MUNICÍPIO DE PINHEIRO PRETO
EDITAL DE LICITAÇÃO Nº 038/2014
MODALIDADE PREGÃO PRESENCIAL

O MUNICÍPIO DE PINHEIRO PRETO, através de seu Prefeito, faz saber a todos, que realizará na data de 14 de outubro de 2014, licitação modalidade Pregão Presencial n. 038/2014, visando à contratação de farmacêutico para a farmácia da Unidade sanitária do Município de Pinheiro Preto, como responsável técnico pela farmácia da unidade sanitária.

DATA DO RECEBIMENTO DOS ENVELOPES CONTENDO DOCUMENTOS E PROPOSTA DE PREÇO: 14/10/2014, até as 10:45hs, com abertura dos envelopes contendo as propostas de preço nesta mesma data, às 11:00hs.

Maiores informações poderão ser obtidas na Sede Administrativa de Pinheiro Preto, sito na Av. Mal. Costa e Silva, n. 111, fone 49-35622000, ou pelo site www.pinheiropreto.sc.gov.br

CENTRO ADMINISTRATIVO DE PINHEIRO PRETO, 01 DE OUTUBRO DE 2014.
EUZEBIO CALISTO VIECELI
Prefeito Municipal

Contrato Administrativo N.º 269/2014
(Ementa)

CONTRATO ADMINISTRATIVO N.º 269/2014
OBJETO: O presente contrato tem por objeto, Aquisição de boneco agarradinho com 8,5 cm de altura com até 04 cm de largura em PVC - Vinil Formato Zé Gotinha, para distribuição às crianças na campanha de vacinação,
LICITAÇÃO: Dispensa de Licitação: 0174DL2014.
EMPRESA CONTRATADA: DALLAROSA DISTRIB. DE BRINDES LTDA
VALOR DO CONTRATO: Valor total contratado: R\$ 3.000,00 (três mil reais).

DATA DO CONTRATO: 29 de Setembro de 2014.
PREFEITO: Euzebio Vieceli

4º BIMESTRE RREO - ANEXO 01**Município de Pinheiro Preto - SC**

RELATÓRIO RESUMIDO DA EXECUÇÃO ORÇAMENTÁRIA
BALANÇO ORÇAMENTÁRIO
ORÇAMENTO FISCAL E DA SEGURIDADE SOCIAL
Período de referência: Janeiro a Agosto 2014

RREO - ANEXO 01 (LRF, Art. 52, inciso I, alíneas "a" e "b" do inciso II e §1º)		RS 1,00				
RECEITAS	PREVISÃO INICIAL	PREVISÃO ATUALIZADA	RECEITAS REALIZADAS			SALDO (a-c)
			No Bimestre (b)	% (b/a)	Até o bimestre (c)	% (c/a)
RECEITAS (EXCETO INTRA-ORÇAMENTÁRIAS) (I)	12.606.124,00	12.606.124,00	11.284.594,05	89,52	11.284.594,05	89,52
Receitas Correntes	12.606.100,00	12.606.100,00	8.944.559,43	70,95	8.944.559,43	70,95
Receita Tributária	578.000,00	578.000,00	435.763,32	75,39	435.763,32	75,39
Impostos	424.000,00	424.000,00	289.852,75	68,36	289.852,75	68,36
Taxas	124.000,00	124.000,00	145.910,57	117,67	145.910,57	117,67
Contribuição de Melhoria	30.000,00	30.000,00	0,00	0,00	0,00	0,00
Receitas de Contribuições	482.000,00	482.000,00	354.177,64	73,48	354.177,64	73,48
Contribuições Sociais	430.000,00	430.000,00	316.820,30	73,68	316.820,30	73,68
Contribuições de Intervenção no Domínio Econômico	52.000,00	52.000,00	37.357,34	71,84	37.357,34	71,84
Receita Patrimonial	339.900,00	339.900,00	547.073,93	160,95	547.073,93	160,95
Receitas Imobiliárias	2.000,00	2.000,00	0,00	0,00	0,00	0,00
Receitas de Valores Mobiliários	299.900,00	299.900,00	532.215,85	177,46	532.215,85	177,46
Outras Receitas Patrimoniais	38.000,00	38.000,00	14.858,08	39,10	14.858,08	39,10
Receita Agropecuária	1.000,00	1.000,00	60,00	6,00	60,00	6,00
Outras Receitas Agropecuárias	1.000,00	1.000,00	60,00	6,00	60,00	6,00
Receita de Serviços	30.000,00	30.000,00	19.578,00	65,26	19.578,00	65,26
Transferências Correntes	11.014.400,00	11.014.400,00	7.486.104,46	67,97	7.486.104,46	67,97
Transferências Intergovernamentais	10.904.400,00	10.904.400,00	7.342.313,14	67,33	7.342.313,14	67,33
Transferências de Convênios	110.000,00	110.000,00	143.791,32	130,72	143.791,32	130,72
Outras Receitas Correntes	160.800,00	160.800,00	101.802,08	63,31	101.802,08	63,31
Multas e Juros de Mora	22.400,00	22.400,00	11.930,70	53,26	11.930,70	53,26
Indenizações e Restituições	5.500,00	5.500,00	15.622,71	284,05	15.622,71	284,05
Receita da Dívida Ativa	7.500,00	7.500,00	24.620,85	328,28	24.620,85	328,28
Receitas Diversas	125.400,00	125.400,00	49.627,82	39,58	49.627,82	39,58
Receitas de Capital	24,00	24,00	2.340.034,62	9.750,144	2.340.034,62	9.750,144
Operações de Crédito	2,00	2,00	0,00	0,00	0,00	0,00
Operações de Crédito Internas	2,00	2,00	0,00	0,00	0,00	0,00
Alienação de Bens	0,00	0,00	205.898,09	0,00	205.898,09	0,00

Continua 1 / 5

Município de Pinheiro Preto - SC

RELATÓRIO RESUMIDO DA EXECUÇÃO ORÇAMENTÁRIA

BALANÇO ORÇAMENTÁRIO

ORÇAMENTO FISCAL E DA SEGURIDADE SOCIAL

Período de referência: Janeiro a Agosto 2014

Continuação

RREO - ANEXO 01 (LRF, Art. 52, inciso I, alíneas "a" e "b" do inciso II e §1º)	RS 1,00			
Alienação de Bens Móveis	0,00	0,00	98.960,00	0,00
Alienação de Bens Imóveis	0,00	0,00	106.938,09	0,00
Transferências de Capital	22,00	22,00	2.134.136,53	9.700.620
Transferências Intergovernamentais	0,00	0,00	28.828,79	0,00
Transferências de Convênios	22,00	22,00	2.105.307,74	9.569.580
RECEITAS (INTRA-ORÇAMENTÁRIAS) (II)	817.800,00	817.800,00	426.484,49	52,15
SUBTOTAL DAS RECEITAS (III) = (I + II)	13.423.924,00	13.423.924,00	11.711.078,54	87,24
OPERAÇÕES DE CRÉDITO / REFINANCIAMENTO (IV)	0,00	0,00	0,00	0,00
Operações de Crédito Internas	0,00	0,00	0,00	0,00
Mobiliária	0,00	0,00	0,00	0,00
Contratual	0,00	0,00	0,00	0,00
Operações de Crédito Externas	0,00	0,00	0,00	0,00
Mobiliária	0,00	0,00	0,00	0,00
Contratual	0,00	0,00	0,00	0,00
SUBTOTAL C/ REFINANCIAMENTO (V) = (III + IV)	13.423.924,00	13.423.924,00	11.711.078,54	87,24
DÉFICIT (VI)			0,00	

TOTAL (VII) = (V + VI)

SALDO DE EXERCÍCIOS ANTERIORES(Utilizados para créditos adicionais)

Superavit Financeiro

Reabertura de créditos adicionais

DESPESAS	DOTAÇÃO INICIAL (d)	CRÉDITOS ADICIONAIS (e)	DOTAÇÃO ATUALIZADA (f)=(d+e)	DESPESAS LIQUIDADAS			SALDO (f-g)
				No Bimestre	Até o Bimestre	% (g/f)	
	12.606.124,00	4.710.718,69	17.316.842,69	12.701.260,54	10.494.519,39	60,60	6.822.323,30
DESPESAS (EXCETO INTRA-OR) (VIII)							

Continua 2 / 5

Município de Pinheiro Preto - SC

RELATÓRIO RESUMIDO DA EXECUÇÃO ORÇAMENTÁRIA

BALANÇO ORÇAMENTÁRIO

ORÇAMENTO FISCAL E DA SEGURIDADE SOCIAL

Período de referência: Janeiro a Agosto 2014

Continuação

RREO - ANEXO 01 (LRF, Art. 52, inciso I, alíneas "a" e "b" do inciso II e §1º)											RS 1,00
Despesas Correntes	11.657.500,00	556.477,75	12.213.977,75	8.716.123,21	8.716.123,21	7.526.832,15	7.526.832,15	61,62	4.687.145,60		
Pessoal e Encargos Sociais	6.032.220,00	-133.966,22	5.898.253,78	3.832.759,12	3.832.759,12	3.644.910,72	3.644.910,72	61,80	2.253.343,06		
Juros e Encargos da Dívida	68.000,00	0,00	68.000,00	50.430,95	50.430,95	50.430,95	50.430,95	74,16	17.569,05		
Outras Despesas Corrente	5.557.280,00	690.443,97	6.247.723,97	4.832.933,14	4.832.933,14	3.831.490,48	3.831.490,48	61,33	2.416.233,49		
Despesas de Capital	758.824,00	4.154.240,94	4.913.064,94	3.985.137,33	3.985.137,33	2.967.687,24	2.967.687,24	60,40	1.945.377,70		
Investimentos	437.824,00	4.154.740,94	4.592.564,94	3.783.622,03	3.783.622,03	2.766.171,94	2.766.171,94	60,23	1.826.393,00		
Inversões Financeiras	1.000,00	-500,00	500,00	0,00	0,00	0,00	0,00	0,00	500,00		
Amortização da Dívida	320.000,00	0,00	320.000,00	201.515,30	201.515,30	201.515,30	201.515,30	62,97	118.484,70		
Reserva de Contingência	189.800,00	0,00	189.800,00	189.800,00	189.800,00	189.800,00	189.800,00	100,00	189.800,00		
Despesas (INTRA-ORÇAMEN.) (IX)	817.800,00	30.100,00	847.900,00	500.904,93	500.904,93	500.904,93	500.904,93	59,08	346.995,07		
SUBTOTAL DESPESAS (X)=(VIII + IX)	13.423.924,00	4.740.818,69	18.164.742,69	13.202.165,47	13.202.165,47	10.995.424,32	10.995.424,32	60,53	7.169.318,37		
Amortização Dívida/Refinanciam. (XI)	0,00	0,00	0,00	0,00	0,00	0,00	0,00	0,00	0,00		
Amortização da Dívida Interna	0,00	0,00	0,00	0,00	0,00	0,00	0,00	0,00	0,00		
Dívida Mobiliária	0,00	0,00	0,00	0,00	0,00	0,00	0,00	0,00	0,00		
Outras Dívidas	0,00	0,00	0,00	0,00	0,00	0,00	0,00	0,00	0,00		
Amortização da Dívida Externa	0,00	0,00	0,00	0,00	0,00	0,00	0,00	0,00	0,00		
Dívida Mobiliária	0,00	0,00	0,00	0,00	0,00	0,00	0,00	0,00	0,00		
Outras Dívidas	0,00	0,00	0,00	0,00	0,00	0,00	0,00	0,00	0,00		
SUBTOTAL C/ REFINANCIAMENTO (XII) = (X + XI)	13.423.924,00	4.740.818,69	18.164.742,69	13.202.165,47	13.202.165,47	10.995.424,32	10.995.424,32	60,53	7.169.318,37		
SUPERÁVIT (XIII)											
TOTAL (XIV) = (XII + XIII)	13.423.924,00	4.740.818,69	18.164.742,69	13.202.165,47	13.202.165,47	10.995.424,32	11.711.078,54				

RECEITAS INTRA-ORÇAMENTÁRIAS	PREVISÃO INICIAL	PREVISÃO ATUALIZADA (a)	RECEITA REALIZADA			SALDO	
			No Bimestre (b)	% (b/a)	Até o bimestre (c)	% (c/a)	(a-c)
RECEITAS	817.800,00	817.800,00	426.484,49	52,15	426.484,49	52,15	391.315,51

Continua 3 / 5

Município de Pinheiro Preto - SC

RELATÓRIO RESUMIDO DA EXECUÇÃO ORÇAMENTÁRIA
BALANÇO ORÇAMENTÁRIO
ORÇAMENTO FISCAL E DA SEGURIDADE SOCIAL
Período de referência: Janeiro a Agosto 2014

Continuação

RREO - ANEXO 01 (LRF, Art. 52, inciso I, alíneas "a" e "b" do inciso II e §1º)

R\$ 1,00

Receitas correntes intra-orçamentárias	817.800,00	817.800,00	426.484,49	52,15	426.484,49	52,15	391.315,51
Receitas de Contribuições	817.800,00	817.800,00	426.484,49	52,15	426.484,49	52,15	391.315,51
Contribuições Sociais	817.800,00	817.800,00	426.484,49	52,15	426.484,49	52,15	391.315,51
TOTAL	817.800,00	817.800,00	426.484,49	52,15	426.484,49	52,15	391.315,51

DESPESAS INTRA-ORÇAMENTÁRIAS	DOTAÇÃO INICIAL	CRÉDITOS ADICIONAIS	DOTAÇÃO ATUALIZADA	DESPESAS EMPENHADAS		DESPESAS LIQUIDADAS			SALDO
				No Bimestre	Até o Bimestre	No Bimestre	Até o Bimestre	%	
	(d)	(e)	(f)=(d+e)						(f-g)
Despesa	817.800,00	30.100,00	847.900,00	500.904,93	500.904,93	500.904,93	500.904,93	59,08	346.995,07
Despesas Correntes	817.800,00	30.100,00	847.900,00	500.904,93	500.904,93	500.904,93	500.904,93	59,08	346.995,07
Pessoal e Encargos Sociais	817.800,00	30.100,00	847.900,00	500.904,93	500.904,93	500.904,93	500.904,93	59,08	346.995,07
TOTAL	817.800,00	30.100,00	847.900,00	500.904,93	500.904,93	500.904,93	500.904,93	59,08	346.995,07

FONTE: Sistema Pública-COP (04.00.15.0043) LRF 2014 (04.00.15.0000)

Unidade Responsável: Município de Pinheiro Preto

Data de emissão: 26/09/2014

Hora de emissão: 08:15

Euzebio Calisto Vieceli
Prefeito

Simone Rabuske Olivo
Contadora
CRC/SC 031218/O9

Sandra R. Paravisi Bressan
Controlle Interno

Continua 4 / 5

4º BIMESTRE RREO - ANEXO 02

Município de Pinheiro Preto - SC

RELATÓRIO RESUMIDO DA EXECUÇÃO ORÇAMENTÁRIA
EXECUÇÃO DAS DESPESAS POR FUNÇÃO/SUBFUNÇÃO
ORÇAMENTO FISCAL E DA SEGURIDADE SOCIAL
Período de referência: Janeiro a Agosto 2014

FUNÇÃO/SUBFUNÇÃO		DOTAÇÃO INICIAL		DOTAÇÃO ATUALIZADA		DESPESAS EMPENHADAS				DESPESAS LIQUIDADAS				R\$ 1,00	
				(a)		No Bimestre	Até o Bimestre	No Bimestre	Até o Bimestre	No Bimestre	Até o Bimestre	(b)total (b)	% (b/a)	% (a-b)	SALDO (a-b)
DESPESAS (EXCETO INTRA-ORÇAM.) (I)		12.606.124,00		17.316.842,69		12.701.260,54	12.701.260,54	10.494.519,39	10.494.519,39	276.146,50	276.146,50	95,44	60,60		6.822.323,30
LEGISLATIVA		566.200,00		559.200,00		276.146,50	276.146,50	276.146,50	276.146,50	276.146,50	276.146,50	2,51	49,38		283.053,50
Ação Legislativa		566.200,00		559.200,00		276.146,50	276.146,50	276.146,50	276.146,50	276.146,50	276.146,50	2,51	49,38		283.053,50
ADMINISTRAÇÃO		1.915.000,00		2.119.681,08		1.724.606,66	1.724.606,66	1.478.106,05	1.478.106,05	1.478.106,05	1.478.106,05	13,44	69,73		641.575,03
Administração Geral		1.915.000,00		2.119.681,08		1.724.606,66	1.724.606,66	1.478.106,05	1.478.106,05	1.478.106,05	1.478.106,05	13,44	69,73		641.575,03
SEGURANÇA PÚBLICA		47.400,00		196.165,90		32.163,76	32.163,76	32.163,76	32.163,76	32.163,76	32.163,76	0,29	16,40		164.002,14
Policimento		18.900,00		42.513,08		11.504,75	11.504,75	11.504,75	11.504,75	11.504,75	11.504,75	0,10	27,06		31.008,33
Defesa Civil		28.500,00		153.652,82		20.659,01	20.659,01	20.659,01	20.659,01	20.659,01	20.659,01	0,19	13,45		132.993,81
ASSISTÊNCIA SOCIAL		767.202,00		964.195,04		518.103,45	518.103,45	462.535,79	462.535,79	462.535,79	462.535,79	4,21	47,97		501.659,25
Assistência à Criança e Ao Adolescente		10.000,00		10.000,00		1.490,00	1.490,00	1.490,00	1.490,00	1.490,00	1.490,00	0,01	14,90		8.510,00
Assistência Comunitária		757.202,00		954.195,04		516.613,45	516.613,45	461.045,79	461.045,79	461.045,79	461.045,79	4,19	48,32		493.149,25
PREVIDÊNCIA SOCIAL		950.000,00		950.000,00		572.881,33	572.881,33	384.641,13	384.641,13	384.641,13	384.641,13	3,50	40,49		565.358,87
Previdência Do Regime Estatutário		950.000,00		950.000,00		572.881,33	572.881,33	384.641,13	384.641,13	384.641,13	384.641,13	3,50	40,49		565.358,87
SAÚDE		2.625.960,00		3.043.137,51		2.464.736,85	2.464.736,85	1.908.114,21	1.908.114,21	1.908.114,21	1.908.114,21	17,35	62,70		1.135.023,30
Atenção Básica		2.583.659,00		2.974.681,94		2.432.627,32	2.432.627,32	1.879.063,47	1.879.063,47	1.879.063,47	1.879.063,47	17,09	63,17		1.095.618,47
Assistência Hospitalar e Ambulatorial		7.100,00		7.100,00		0,00	0,00	0,00	0,00	0,00	0,00	0,00	0,00		7.100,00
Vigilância Sanitária		20.200,00		20.200,00		14.344,95	14.344,95	11.381,16	11.381,16	11.381,16	11.381,16	0,10	56,34		8.818,84
Vigilância Epidemiológica		12.000,00		38.154,57		17.764,58	17.764,58	17.669,58	17.669,58	17.669,58	17.669,58	0,16	46,31		20.484,99
Abastecimento		3.001,00		3.001,00		0,00	0,00	0,00	0,00	0,00	0,00	0,00	0,00		3.001,00
EDUCAÇÃO		2.095.628,00		3.868.537,74		3.046.326,70	3.046.326,70	2.282.991,29	2.282.991,29	2.282.991,29	2.282.991,29	20,76	59,01		1.585.546,45
Ensino Fundamental		1.842.627,00		3.317.131,61		2.657.393,32	2.657.393,32	2.044.516,63	2.044.516,63	2.044.516,63	2.044.516,63	18,59	61,64		1.272.614,98
Ensino Superior		60.000,00		37.900,00		20.800,00	20.800,00	20.800,00	20.800,00	20.800,00	20.800,00	0,19	54,88		17.100,00
Educação Infantil		172.001,00		493.982,13		348.609,38	348.609,38	204.658,66	204.658,66	204.658,66	204.658,66	1,86	41,43		289.323,47
Educação Especial		21.000,00		19.524,00		19.524,00	19.524,00	13.016,00	13.016,00	13.016,00	13.016,00	0,12	66,67		6.508,00
CULTURA		122.500,00		134.000,00		132.890,06	132.890,06	132.890,06	132.890,06	132.890,06	132.890,06	1,21	99,17		1.109,94
Difusão Cultural		122.500,00		134.000,00		132.890,06	132.890,06	132.890,06	132.890,06	132.890,06	132.890,06	1,21	99,17		1.109,94
URBANISMO		263.904,00		366.671,82		193.607,48	193.607,48	188.793,48	188.793,48	188.793,48	188.793,48	1,72	51,49		177.878,34
Infra-estrutura Urbana		38.004,00		150.771,82		62.304,25	62.304,25	62.304,25	62.304,25	62.304,25	62.304,25	0,57	41,32		88.467,57

Continua 1 / 4

Município de Pinheiro Preto - SC

RELATÓRIO RESUMIDO DA EXECUÇÃO ORÇAMENTÁRIA
EXECUÇÃO DAS DESPESAS POR FUNÇÃO/SUBFUNÇÃO
ORÇAMENTO FISCAL E DA SEGURIDADE SOCIAL
Período de referência: Janeiro a Agosto 2014

Continuação

RREO - ANEXO 02 (LRF, Art. 52, inciso II, alínea "c")										RS 1,00
FUNÇÃO/SUBFUNÇÃO		DOTAÇÃO INICIAL	DOTAÇÃO ATUALIZADA	DESPESAS EMPENHADAS		DESPESAS LIQUIDADAS			SALDO (a-b)	
				No Bimestre	Até o Bimestre	No Bimestre	Até o Bimestre (b)	% (b/total b)		% (b/a)
Serviços Urbanos		225.900,00	215.900,00	131.303,23	131.303,23	126.489,23	126.489,23	1,15	58,59	89.410,77
HABITAÇÃO		20.001,00	1.001,00	0,00	0,00	0,00	0,00	0,00	0,00	1.001,00
Habitação Urbana		20.001,00	1.001,00	0,00	0,00	0,00	0,00	0,00	0,00	1.001,00
SANEAMENTO		5.001,00	1.001,00	0,00	0,00	0,00	0,00	0,00	0,00	1.001,00
Saneamento Básico Urbano		5.001,00	1.001,00	0,00	0,00	0,00	0,00	0,00	0,00	1.001,00
GESTÃO AMBIENTAL		3.000,00	3.000,00	2.736,01	2.736,01	2.736,01	2.736,01	0,02	91,20	263,99
Preservação e Conservação Ambiental		3.000,00	3.000,00	2.736,01	2.736,01	2.736,01	2.736,01	0,02	91,20	263,99
AGRICULTURA		558.002,00	700.252,00	487.937,02	487.937,02	437.090,77	437.090,77	3,98	62,42	263.161,23
Extensão Rural		538.000,00	534.000,00	392.248,02	392.248,02	341.401,77	341.401,77	3,10	63,93	192.598,23
Promoção Da Produção Agropecuária		20.002,00	166.252,00	95.689,00	95.689,00	95.689,00	95.689,00	0,87	57,56	70.563,00
INDÚSTRIA		5.001,00	1.001,00	0,00	0,00	0,00	0,00	0,00	0,00	1.001,00
Promoção Industrial		5.001,00	1.001,00	0,00	0,00	0,00	0,00	0,00	0,00	1.001,00
COMÉRCIO E SERVIÇOS		10.000,00	10.000,00	9.982,53	9.982,53	9.982,53	9.982,53	0,09	99,83	17,47
Turismo		10.000,00	10.000,00	9.982,53	9.982,53	9.982,53	9.982,53	0,09	99,83	17,47
TRANSPORTE		1.836.524,00	3.575.197,60	2.810.187,88	2.810.187,88	2.469.373,50	2.469.373,50	22,46	69,07	1.105.824,10
Transporte Rodoviário		1.836.524,00	3.575.197,60	2.810.187,88	2.810.187,88	2.469.373,50	2.469.373,50	22,46	69,07	1.105.824,10
DESPORTO E LAZER		102.001,00	111.001,00	83.463,67	83.463,67	83.463,67	83.463,67	0,76	75,19	27.537,33
Desporto Comunitário		102.001,00	111.001,00	83.463,67	83.463,67	83.463,67	83.463,67	0,76	75,19	27.537,33
ENCARGOS ESPECIAIS		523.000,00	523.000,00	345.490,64	345.490,64	345.490,64	345.490,64	3,14	66,06	177.509,36
Outros Encargos Especiais		523.000,00	523.000,00	345.490,64	345.490,64	345.490,64	345.490,64	3,14	66,06	177.509,36
RESERVA DE CONTINGÊNCIA		189.800,00	189.800,00	0,00	0,00	0,00	0,00	0,00	0,00	189.800,00
Reserva De Contingência		189.800,00	189.800,00	0,00	0,00	0,00	0,00	0,00	0,00	189.800,00
DESPESAS (INTRA-ORÇAMENTÁRIAS) (II)		817.800,00	847.900,00	500.904,93	500.904,93	500.904,93	500.904,93	4,56	59,08	346.995,07
TOTAL (III) = (I + II)		13.423.924,00	18.164.742,69	13.202.165,47	13.202.165,47	10.995.424,32	10.995.424,32	100,00	60,53	7.169.318,37

Município de Pinheiro Preto - SC

RELATÓRIO RESUMIDO DA EXECUÇÃO ORÇAMENTÁRIA
EXECUÇÃO DAS DESPESAS POR FUNÇÃO/SUBFUNÇÃO
ORÇAMENTO FISCAL E DA SEGURIDADE SOCIAL
Período de referência: Janeiro a Agosto 2014

Continuação

FUNÇÃO/SUBFUNÇÃO		DOTAÇÃO INICIAL	DOTAÇÃO ATUALIZADA (a)	DESPESAS EMPENHADAS		DESPESAS LIQUIDADAS			SALDO (a-b)	
				No Bimestre	Até o Bimestre	No Bimestre	Até o Bimestre (b)	% (b/total b)	% (b/a)	
RREO - ANEXO 02 (LRF, Art. 52, inciso II, alínea "c")										
R\$ 1,00										
DESPESAS (INTRA-ORÇAMENTÁRIAS) (II)		817.800,00	847.900,00	500.904,93	500.904,93	500.904,93	500.904,93	100,00	59,08	346.995,07
LEGISLATIVA		3.800,00	10.800,00	3.884,23	3.884,23	3.884,23	3.884,23	0,78	35,97	6.915,77
Ação Legislativa		3.800,00	10.800,00	3.884,23	3.884,23	3.884,23	3.884,23	0,78	35,97	6.915,77
ADMINISTRAÇÃO		135.000,00	135.000,00	95.696,99	95.696,99	95.696,99	95.696,99	19,10	70,89	39.303,01
Administração Geral		135.000,00	135.000,00	95.696,99	95.696,99	95.696,99	95.696,99	19,10	70,89	39.303,01
ASSISTÊNCIA SOCIAL		0,00	8.100,00	2.048,59	2.048,59	2.048,59	2.048,59	0,41	0,00	6.051,41
Assistência Comunitária		0,00	8.100,00	2.048,59	2.048,59	2.048,59	2.048,59	0,41	25,29	6.051,41
SAÚDE		210.000,00	200.000,00	64.874,41	64.874,41	64.874,41	64.874,41	12,95	32,44	135.125,59
Atenção Básica		210.000,00	200.000,00	64.874,41	64.874,41	64.874,41	64.874,41	12,95	32,44	135.125,59
EDUCAÇÃO		254.000,00	279.000,00	186.690,44	186.690,44	186.690,44	186.690,44	37,27	66,91	92.309,56
Ensino Fundamental		219.000,00	244.000,00	169.107,47	169.107,47	169.107,47	169.107,47	33,76	69,31	74.892,53
Educação Infantil		35.000,00	35.000,00	17.582,97	17.582,97	17.582,97	17.582,97	3,51	50,24	17.417,03
AGRICULTURA		50.000,00	50.000,00	37.890,98	37.890,98	37.890,98	37.890,98	7,56	75,78	12.109,02
Extensão Rural		50.000,00	50.000,00	37.890,98	37.890,98	37.890,98	37.890,98	7,56	75,78	12.109,02
TRANSPORTE		165.000,00	165.000,00	109.819,29	109.819,29	109.819,29	109.819,29	21,92	66,56	55.180,71
Transporte Rodoviário		165.000,00	165.000,00	109.819,29	109.819,29	109.819,29	109.819,29	21,92	66,56	55.180,71
TOTAL		817.800,00	847.900,00	500.904,93	500.904,93	500.904,93	500.904,93	100,00	59,08	346.995,07

FONTE: Sistema Pública-COP (04.00.15.0043) LRF 2014 (04.00.15.0000)
Unidade Responsável: Município de Pinheiro Preto
Data de emissão: 26/09/2014
Hora de emissão: 08:17

Continua 3 / 4

Município de Pinheiro Preto - SC

RELATÓRIO RESUMIDO DA EXECUÇÃO ORÇAMENTÁRIA
EXECUÇÃO DAS DESPESAS POR FUNÇÃO/SUBFUNÇÃO
ORÇAMENTO FISCAL E DA SEGURIDADE SOCIAL
Período de referência: Janeiro a Agosto 2014

Continuação

RREO - ANEXO 02 (LRF, Art. 52, inciso II, alínea "c")

R\$ 1,00

FUNÇÃO/SUBFUNÇÃO	DOTAÇÃO INICIAL	DOTAÇÃO ATUALIZADA (a)	DESPESAS EMPENHADAS		DESPESAS LIQUIDADAS			SALDO (a-b)
			No Bimestre	Até o Bimestre	No Bimestre	Até o Bimestre (b)	%	
							% (b/total b)	

Euzebio Calisto Viecelli
Prefeito

Simone Rabuske Olivo
Contadora
CRC/SC 03.12.18/09

Sandra R. Paravisi Bressan
Controlador Interno

4º BIMESTRE RREO - ANEXO 03

Município de Pinheiro Preto - SC

RELATÓRIO RESUMIDO DA EXECUÇÃO ORÇAMENTÁRIA
RECEITA CORRENTE LÍQUIDA
ORÇAMENTO FISCAL E DA SEGURIDADE SOCIAL
Período de referência: Setembro/2013 a Agosto/2014

ESPECIFICAÇÃO		Evolução da Receita Realizada nos Últimos 12 Meses								R\$ 1,00
		Setembro/2013	Outubro/2013	Novembro/2013	Dezembro/2013	Janeiro/2014	Fevereiro/2014	Março/2014		
RECEITAS CORRENTES (I)										
Receitas tributárias										
IPTU										
ISS										
ITBI										
IRRF										
Outras receitas tributárias										
Receita de contribuições										
Receita Patrimonial										
Receita Agropecuária										
Receita Industrial										
Receita de Serviços										
Transferências Correntes										
Cota-Parte FPM										
Cota-Parte do ICMS										
Cota-Parte do IPVA										
Cota-Parte do ITR										
Transferências da LC 87/1996										
Transferências da LC 61/1989										
Transferências do FUNDEB										
Outras Transferências correntes										
Outras receitas correntes										
DEDUÇÕES (II)										
Contrib. para o Plano de Previdência do Servidor										
Compensação Finan. Entre Regimes Previd.										
Dedução de receita para formação do FUNDEB										
RECEITA CORRENTE LÍQUIDA (I-II)										

Continua 1 / 3

Município de Pinheiro Preto - SC

RELATÓRIO RESUMIDO DA EXECUÇÃO ORÇAMENTÁRIA
RECEITA CORRENTE LÍQUIDA
ORÇAMENTO FISCAL E DA SEGURIDADE SOCIAL
Período de referência: Setembro/2013 a Agosto/2014

Continuação

R\$ 1,00

ESPECIFICAÇÃO	Evolução da Receita Realizada nos Últimos 12 Meses					
	Abril/2014	Mai/2014	Junho/2014	Julho/2014	Agosto/2014	Total Últimos 12 Meses
						Previsão atualizada 2014
RECEITAS CORRENTES (I)	1.291.827,22	1.493.258,66	1.353.830,18	1.183.296,31	1.256.529,21	15.348.493,55
Receitas tributárias	26.457,53	150.802,00	119.140,26	22.925,67	33.353,21	546.202,58
IPTU	3.990,18	42.650,12	4.673,60	379,45	528,49	55.676,58
ISS	7.061,28	19.366,68	47.913,09	14.068,96	14.424,78	130.000,00
ITBI	878,38	2.550,00	4.180,48	782,00	4.935,78	60.000,00
IRRF	979,19	516,77	50.660,79	1.445,68	11.483,69	140.000,00
Outras receitas tributárias	13.548,50	85.718,43	11.712,30	6.249,58	1.980,47	154.000,00
Receita de contribuições	39.396,27	51.338,20	45.638,86	45.157,55	46.093,16	482.000,00
Receita Patrimonial	72.174,42	81.357,66	62.205,20	69.745,05	80.237,08	339.900,00
Receita Agropecuária	0,00	60,00	0,00	0,00	0,00	1.000,00
Receita Industrial	0,00	0,00	0,00	0,00	0,00	0,00
Receita de Serviços	1.700,00	3.200,00	2.443,91	4.001,09	2.185,00	41.590,00
Transferências Correntes	1.141.796,55	1.195.951,10	1.098.591,47	1.031.085,63	1.085.722,21	13.401.718,69
Cota-Parte FPM	430.046,10	573.089,30	429.779,99	480.735,88	448.426,05	5.670.826,41
Cota-Parte do ICMS	385.993,45	392.359,40	398.058,20	369.909,48	388.075,69	4.400.000,00
Cota-Parte do IPVA	39.668,62	55.040,31	53.120,64	57.759,22	39.786,23	420.000,00
Cota-Parte do ITR	0,00	0,00	0,00	6,37	0,00	3.000,00
Transferências da LC 87/1996	1.732,46	1.732,46	1.732,46	1.732,46	1.732,46	26.000,00
Transferências da LC 61/1989	5.905,46	6.423,16	6.117,73	6.284,80	6.478,24	64.000,00
Transferências do FUNDEB	86.818,40	94.928,08	89.833,66	83.183,14	88.980,61	1.061.623,94
Outras Transferências correntes	191.632,06	72.378,39	119.948,79	31.474,28	112.242,93	1.164.000,00
Outras receitas correntes	10.302,45	10.549,70	25.810,48	10.381,32	8.938,55	160.800,00
DEDUÇÕES (II)	190.851,14	224.340,22	197.272,27	180.648,05	196.547,60	2.452.600,00
Contrib. para o Plano de Previdência do Servidor	18.182,09	18.611,51	19.510,65	19.684,44	19.684,04	304.867,01
Compensação Finan. Entre Regimes Previd.	0,00	0,00	0,00	0,00	0,00	0,00
Dedução de receita para formação do FUNDEB	172.669,05	205.728,71	177.761,62	160.963,61	176.899,56	2.202.600,00
RECEITA CORRENTE LÍQUIDA (I-II)	1.100.976,08	1.268.918,44	1.156.557,91	1.002.648,26	1.059.981,61	12.888.341,15

Nota: Não devem ser consideradas, para fins de apuração da Receita Corrente Líquida, as Receitas Introrçamentárias.

Continua 2 / 3

Município de Pinheiro Preto - SC

RELATÓRIO RESUMIDO DA EXECUÇÃO ORÇAMENTÁRIA
RECEITA CORRENTE LIQUIDA
ORÇAMENTO FISCAL E DA SEGURIDADE SOCIAL
Período de referência: Setembro/2013 a Agosto/2014

Continuação

R\$ 1,00

FONTE: Sistema Pública-COP (04.00.15.0043) LRF 2014 (04.00.15.0000)
Unidade Responsável: Município de Pinheiro Preto
Data de emissão: 26/09/2014
Hora de emissão: 08:21

Euzebio Calisto Viecelli
Prefeito

Simone Rabucke Olivo
Controlador
CRC/SC 031218/09

Sandra R. Paravisi Bressan
Controlador Interno

4º BIMESTRE RREO - ANEXO 04**Município de Pinheiro Preto - SC**

RELATÓRIO RESUMIDO DA EXECUÇÃO ORÇAMENTÁRIA
RECEITAS E DESPESAS PREVIDENCIÁRIAS DO RPPS (FINANCEIRO)

PLANO FINANCEIRO

ORÇAMENTO DA SEGURIDADE SOCIAL

Período de referência: Janeiro a Agosto 2014

RREO - ANEXO 04 (LRF, Art. 53, inciso II)

R\$ 1,00

RECEITAS	Previsão Inicial	Previsão Atualizada	Receitas Realizadas		
			No Bimestre	Até Bimestre / 2014	Até Bimestre / 2013
RECEITAS PREV. RPPS (EXCETO INTRA-ORÇAM) (I)	450.000,00	450.000,00	564.369,04	564.369,04	36.024,86
RECEITAS CORRENTES	450.000,00	450.000,00	564.369,04	564.369,04	36.024,86
Receitas de contribuições dos segurados	250.000,00	250.000,00	161.575,56	161.575,56	17.406,91
Pessoal Civil	250.000,00	250.000,00	161.575,56	161.575,56	17.406,91
Ativo	250.000,00	250.000,00	161.575,56	161.575,56	17.406,91
Inativo	0,00	0,00	0,00	0,00	0,00
Pensionista	0,00	0,00	0,00	0,00	0,00
Pessoal Militar	0,00	0,00	0,00	0,00	0,00
Ativo	0,00	0,00	0,00	0,00	0,00
Inativo	0,00	0,00	0,00	0,00	0,00
Pensionista	0,00	0,00	0,00	0,00	0,00
Outras Contribuições Previdenciárias	0,00	0,00	0,00	0,00	0,00
Receita Patrimonial	120.000,00	120.000,00	378.687,04	378.687,04	13.360,85
Receitas Imobiliárias	0,00	0,00	0,00	0,00	0,00
Receita de valores mobiliários	120.000,00	120.000,00	378.687,04	378.687,04	13.360,85
Outras receitas patrimoniais	0,00	0,00	0,00	0,00	0,00
Receita de Serviços	0,00	0,00	0,00	0,00	0,00
Outras receitas correntes	80.000,00	80.000,00	24.106,44	24.106,44	5.257,10
Compensação previdenciária do RGPS para o RPPS	0,00	0,00	0,00	0,00	0,00
Demais receitas correntes	80.000,00	80.000,00	24.106,44	24.106,44	5.257,10
RECEITAS DE CAPITAL	0,00	0,00	0,00	0,00	0,00
Alienação de bens, direitos e ativos	0,00	0,00	0,00	0,00	0,00
Amortização de Empréstimos	0,00	0,00	0,00	0,00	0,00
Outras receitas de capital	0,00	0,00	0,00	0,00	0,00
(-) DEDUÇÕES DA RECEITA	0,00	0,00	0,00	0,00	0,00
RECEITAS PREV. RPPS (INTRA-ORÇAM) (II)	817.800,00	817.800,00	426.484,49	426.484,49	26.731,36
TOTAL DAS RECEITAS PREVIDENCIÁRIAS - RPPS (III) = (I+II)	1.267.800,00	1.267.800,00	990.853,53	990.853,53	62.756,22

DESPESAS	Dotação Inicial	Dotação Atualizada	Despesas liquidadas		
			No Bimestre	Até Bimestre / 2014	Até Bimestre / 2013
DESPESAS PREV. RPPS (EXCETO INTRA-ORÇAM) (IV)	945.000,00	945.000,00	384.641,13	384.641,13	63.703,46
ADMINISTRAÇÃO	0,00	0,00	0,00	0,00	0,00
Despesas correntes	0,00	0,00	0,00	0,00	0,00
Despesas de capital	0,00	0,00	0,00	0,00	0,00
PREVIDÊNCIA	945.000,00	945.000,00	384.641,13	384.641,13	63.703,46
Pessoal Civil	0,00	0,00	369.677,29	369.677,29	63.703,46
Aposentadorias	0,00	0,00	316.654,34	316.654,34	52.407,26
Pensões	0,00	0,00	53.022,95	53.022,95	11.296,20
Outros Benefícios previdenciários	0,00	0,00	0,00	0,00	0,00
Pessoal Militar	0,00	0,00	0,00	0,00	0,00
Reformas	0,00	0,00	0,00	0,00	0,00
Pensões	0,00	0,00	0,00	0,00	0,00
Outros Benefícios previdenciários	0,00	0,00	0,00	0,00	0,00

Continua 1 / 3

Município de Pinheiro Preto - SC

RELATÓRIO RESUMIDO DA EXECUÇÃO ORÇAMENTÁRIA
RECEITAS E DESPESAS PREVIDENCIÁRIAS DO RPPS (FINANCEIRO)

PLANO FINANCEIRO

ORÇAMENTO DA SEGURIDADE SOCIAL

Período de referência: Janeiro a Agosto 2014

Continuação

Outras despesas previdenciárias	945.000,00	945.000,00	14.963,84	14.963,84	0,00
Compensação prev. do RPPS para o RGPS	0,00	0,00	0,00	0,00	0,00
Demais Despesas Previdenciárias	945.000,00	945.000,00	14.963,84	14.963,84	0,00
DESPESAS PREV. RPPS (INTRA-ORÇAM) (V)	0,00	0,00	0,00	0,00	0,00
TOTAL DAS DESPESAS PREVIDENCIÁRIAS - RPPS (VI) = (IV + V)	945.000,00	945.000,00	384.641,13	384.641,13	63.703,46
RESULTADO PREVIDENCIÁRIO - RPPS (VII) = (III - VI)	322.800,00	322.800,00	606.212,40	606.212,40	-947,24

APORTES DE RECURSOS PARA O REGIME PRÓPRIO DE PREVIDÊNCIA DO SERVIDOR	Previsão Inicial	Previsão Atualizada	Receitas Realizadas		
			No Bimestre	Até Bimestre / 2014	Até Bimestre / 2013
TOTAL DOS APORTES PARA O RPPS	0,00	0,00	0,00	0,00	0,00
Plano Financeiro	0,00	0,00	0,00	0,00	0,00
Recursos para Cobertura de Insuficiências Financeiras	0,00	0,00	0,00	0,00	0,00
Recursos para Formação de Reserva	0,00	0,00	0,00	0,00	0,00
Outros Aportes para o RPPS	0,00	0,00	0,00	0,00	0,00
Plano Previdenciário	0,00	0,00	0,00	0,00	0,00
Recursos para Cobertura de Déficit Financeiro	0,00	0,00	0,00	0,00	0,00
Recursos para Cobertura de Déficit Atuarial	0,00	0,00	0,00	0,00	0,00
Outros Aportes para o RPPS	0,00	0,00	0,00	0,00	0,00

RESERVA ORÇAMENTÁRIA DO RPPS	PREVISÃO ORÇAMENTÁRIA
VALOR	177.800,00

BENS E DIREITOS DO RPPS	Bimestre anterior	Período de Referência	
		2014	2013
Caixa	0,00	0,00	0,00
Bancos conta movimento	2.855,80 D	2.254,32 C	2.855,80 D
Investimentos	3.960.169,80 D	4.439.534,24 D	3.960.169,80 D
Outros bens e direitos	0,00	0,00	0,00

RECEITAS INTRA-ORÇAMENTÁRIAS - RPPS	Previsão Inicial	Previsão Atualizada	Receitas Realizadas		
			No Bimestre	Até Bimestre / 2014	Até Bimestre / 2013
RECEITAS CORRENTES (VIII)	817.800,00	817.800,00	426.484,49	426.484,49	26.731,36
Receita de Contribuições	817.800,00	817.800,00	426.484,49	426.484,49	26.731,36
Patronal	817.800,00	817.800,00	426.484,49	426.484,49	26.731,36
Pessoal Civil	817.800,00	817.800,00	426.484,49	426.484,49	26.731,36
Ativo	817.800,00	817.800,00	426.484,49	426.484,49	26.731,36
Inativo	0,00	0,00	0,00	0,00	0,00
Pensionista	0,00	0,00	0,00	0,00	0,00
Pessoal Militar	0,00	0,00	0,00	0,00	0,00
Ativo	0,00	0,00	0,00	0,00	0,00
Inativo	0,00	0,00	0,00	0,00	0,00
Militar	0,00	0,00	0,00	0,00	0,00
Para cobertura déficit atuarial	0,00	0,00	0,00	0,00	0,00

Continua 2 / 3

Município de Pinheiro Preto - SC

RELATÓRIO RESUMIDO DA EXECUÇÃO ORÇAMENTÁRIA
RECEITAS E DESPESAS PREVIDENCIÁRIAS DO RPPS (FINANCEIRO)

PLANO FINANCEIRO

ORÇAMENTO DA SEGURIDADE SOCIAL

Período de referência: Janeiro a Agosto 2014

Continuação

Em regime débito e parcelamento	0,00	0,00	0,00	0,00	0,00
Receita Patrimonial	0,00	0,00	0,00	0,00	0,00
Receita de Serviços	0,00	0,00	0,00	0,00	0,00
Outras receitas correntes	0,00	0,00	0,00	0,00	0,00
RECEITAS DE CAPITAL (IX)	0,00	0,00	0,00	0,00	0,00
Alienação de bens	0,00	0,00	0,00	0,00	0,00
Amortização de Empréstimos	0,00	0,00	0,00	0,00	0,00
Outras receitas de capital	0,00	0,00	0,00	0,00	0,00
DEDUÇÕES DA RECEITA (X)	0,00	0,00	0,00	0,00	0,00
TOTAL RECEITAS PREV INTRA-ORÇAM - RPPS (XI) = (VIII + IX - X)	817.800,00	817.800,00	426.484,49	426.484,49	26.731,36

DESPESAS INTRA-ORÇAMENTÁRIAS - RPPS	Dotação Inicial	Dotação Atualizada	Despesas liquidadas		
			No Bimestre	Até Bimestre / 2014	Até Bimestre / 2013
ADMINISTRAÇÃO (XII)	0,00	0,00	0,00	0,00	0,00
Despesas correntes	0,00	0,00	0,00	0,00	0,00
Despesas de capital	0,00	0,00	0,00	0,00	0,00
TOTAL DAS DESPESAS PREVIDENCIÁRIAS INTRA-ORÇAM - RPPS (XIII) = (XII)	0,00	0,00	0,00	0,00	0,00

FONTE: Sistema Pública-COP (04.00.15.0043) LRF 2014 (04.00.15.0000)
Unidade Responsável: Município de Pinheiro Preto
Data de emissão: 26/09/2014
Hora de emissão: 08:22

Euzebio Calisto Vieceli
Prefeito

Simone Rabuske Olivo
Contadora
CRC/SC 031218/O9

Sandra R. Paravisi Bressan
Controle Interno

4 ° BIMESTRE RREO - ANEXO 05**Município de Pinheiro Preto - SC**

RELATÓRIO RESUMIDO DA EXECUÇÃO ORÇAMENTÁRIA
 RESULTADO NOMINAL
 ORÇAMENTO FISCAL E DA SEGURIDADE SOCIAL
 Período: Janeiro a Agosto 2014

RREO - ANEXO 05 (LRF, art 53, inciso III)

R\$ 1,00

DÍVIDA FISCAL LÍQUIDA	SALDO		
	Em 31/Dez/2013 (a)	Bimestre Anterior (b)	Bimestre Atual (c)
Dívida Consolidada (I)	666.053,03	666.053,03	464.570,73
Deduções (II)	1.115.738,47	1.115.738,47	3.002.017,03
Disponibilidade de Caixa Bruta	1.115.738,47	1.115.738,47	3.001.869,07
Demais Haveres Financeiros	0,00	0,00	147,96
(-) Restos a pagar processados (Exceto precatórios)	0,00	0,00	0,00
Dívida Consolidada Líquida (III = I - II)	-449.685,44	-449.685,44	-2.537.446,30
Receita de Privatizações (IV)		0,00	0,00
Passivos Reconhecidos (V)	0,00	0,00	7.851,52
Dívida Fiscal Líquida (VI = III + IV - V)	-449.685,44	-449.685,44	-2.545.297,82
RESULTADO NOMINAL	PERÍODO DE REFERÊNCIA		
	No Bimestre (c-b)	Até o Bimestre (c-a)	
VALOR	-2.095.612,38	-2.095.612,38	

DISCRIMINAÇÃO DA META FISCAL	VALOR CORRENTE
Meta de resultado nominal fixada no anexo de metas fiscais da LDO para o exercício de referência	450.000,00

REGIME PREVIDENCIÁRIO			
DÍVIDA FISCAL LÍQUIDA PREVIDENCIÁRIA	SALDO		
	Em 31/Dez/2013	Bimestre Anterior	Bimestre Atual
Dívida consolidada previdenciária (VII)	1.704.615,31	1.704.615,31	3.750.872,71
Passivo Atuarial	0,00	0,00	3.750.872,71
Demais Dívidas	1.704.615,31	1.704.615,31	0,00
Deduções (VIII)	3.963.025,60	3.963.025,60	4.437.279,92
Disponibilidade de Caixa Bruta	3.963.025,60	3.963.025,60	-2.254,32
Investimentos	0,00	0,00	4.439.534,24
Demais Haveres Financeiros	0,00	0,00	0,00
(-) Restos a pagar processados	0,00	0,00	0,00
Dívida consolidada líquida previdenciária (IX = VII - VIII)	-2.258.410,29	-2.258.410,29	-686.407,21
Passivos Reconhecidos (X)	0,00	0,00	0,00
Dívida Fiscal Líquida Previdenciária (XI = IX - X)	-2.258.410,29	-2.258.410,29	-686.407,21

FONTE: Sistema Pública-COP (04.00.15.0043) LRF 2014 (04.00.15.0000)
 Unidade Responsável: Município de Pinheiro Preto
 Data de emissão: 26/09/2014
 Hora de emissão: 08:40

Continua 1 / 2

Município de Pinheiro Preto - SC

RELATÓRIO RESUMIDO DA EXECUÇÃO ORÇAMENTÁRIA
RESULTADO NOMINAL
ORÇAMENTO FISCAL E DA SEGURIDADE SOCIAL
Período: Janeiro a Agosto 2014

Continuação

RREO - ANEXO 05 (LRF, art 53, inciso III)

R\$ 1,00

DÍVIDA FISCAL LÍQUIDA	SALDO		
	Em 31/Dez/2013 (a)	Bimestre Anterior (b)	Bimestre Atual (c)

Euzebio Calisto Vieceli
Prefeito

Simone Rabuske Olivo
Contadora
CRC/SC 031218/O9

Sandra R. Paravisi Bressan
Controle Interno

4º BIMESTRE RREO - ANEXO 06**Município de Pinheiro Preto - SC**

RELATÓRIO RESUMIDO DA EXECUÇÃO ORÇAMENTÁRIA
 RESULTADO PRIMÁRIO
 ORÇAMENTO FISCAL E DA SEGURIDADE SOCIAL
 Período de referência: Janeiro a Agosto 2014

RREO - ANEXO 06 (LRF, Art. 53, inciso III)

R\$ 1,00

RECEITAS PRIMÁRIAS	PREVISÃO ATUALIZADA	RECEITAS REALIZADAS		
		No Bimestre	Até o Bimestre 2014	Até o Bimestre 2013
RECEITAS PRIMÁRIAS CORRENTES (I)	13.124.000,00	8.838.828,07	8.838.828,07	18.845.043,03
Receitas tributárias	578.000,00	435.763,32	435.763,32	988.952,66
IPTU	94.000,00	52.221,84	52.221,84	239.201,89
ISS	130.000,00	131.281,50	131.281,50	187.239,24
ITBI	60.000,00	17.849,72	17.849,72	68.279,52
IRRF	140.000,00	88.605,45	88.605,45	219.365,76
Outras Receitas Tributárias	154.000,00	145.804,81	145.804,81	274.866,25
Receitas de Contribuições	1.299.800,00	780.662,13	780.662,13	1.103.051,67
Receitas Previdenciárias	1.067.800,00	588.060,05	588.060,05	1.028.060,43
Outras Receitas Contribuições	232.000,00	192.602,08	192.602,08	74.991,24
Receita Patrimonial Líquida	40.000,00	14.858,08	14.858,08	59.281,82
Receita patrimonial	339.900,00	547.073,93	547.073,93	365.123,26
(-) Aplicações Financeiras	299.900,00	532.215,85	532.215,85	305.841,44
Transferências Correntes	11.014.400,00	7.486.104,46	7.486.104,46	16.403.585,87
FPM	4.880.000,00	3.197.437,95	3.197.437,95	7.428.291,10
ICMS	3.520.000,00	2.503.949,23	2.503.949,23	5.403.861,92
Convênios	110.000,00	143.791,32	143.791,32	0,00
Outras Transferências Correntes	2.504.400,00	1.640.925,96	1.640.925,96	3.571.432,85
Demais Receitas Correntes	191.800,00	121.440,08	121.440,08	290.171,01
Dívida Ativa	7.500,00	24.620,85	24.620,85	12.853,28
Diversas Receitas Correntes	184.300,00	96.819,23	96.819,23	277.317,73
RECEITAS DE CAPITAL (II)	24,00	2.340.034,62	2.340.034,62	1.702.307,58
Operações de Crédito (III)	2,00	0,00	0,00	248.638,36
Amortização de Empréstimos (IV)	0,00	0,00	0,00	0,00
Alienação de Bens (V)	0,00	205.898,09	205.898,09	418.411,41
Transferências de Capital	22,00	2.134.136,53	2.134.136,53	1.035.257,81
Convênios	22,00	2.105.307,74	2.105.307,74	6.912,00
Outras Transferências de Capital	0,00	28.828,79	28.828,79	1.028.345,81
Outras Receitas de Capital	0,00	0,00	0,00	0,00
RECEITAS PRIMÁRIAS DE CAPITAL (VI) = (II-III-IV-V)	22,00	2.134.136,53	2.134.136,53	1.035.257,81
RECEITA PRIMÁRIA TOTAL (VII) = (I+VI)	13.124.022,00	10.972.964,60	10.972.964,60	19.880.300,84

Continua 1 / 2

Município de Pinheiro Preto - SC

RELATÓRIO RESUMIDO DA EXECUÇÃO ORÇAMENTÁRIA
RESULTADO PRIMÁRIO
ORÇAMENTO FISCAL E DA SEGURIDADE SOCIAL
Período de referência: Janeiro a Agosto 2014

Continuação

RREO - ANEXO 06 (LRF, Art. 53, inciso III)

R\$ 1,00

DESPESAS PRIMÁRIAS	DOTAÇÃO ATUALIZADA	DESPESAS LIQUIDADAS		
		No Bimestre	Até o Bimestre 2014	Até o Bimestre 2013
DESPESAS CORRENTES (VIII)	13.061.877,75	8.027.737,08	8.027.737,08	16.908.445,68
Pessoal e Encargos Sociais	6.746.153,78	4.145.815,65	4.145.815,65	8.605.936,20
Juros e Encargos da Dívida (IX)	68.000,00	50.430,95	50.430,95	106.811,70
Outras despesas Correntes	6.247.723,97	3.831.490,48	3.831.490,48	8.195.697,78
DESPESAS PRIMÁRIAS CORRENTES (X) = (VIII-IX)	12.993.877,75	7.977.306,13	7.977.306,13	16.801.633,98
DESPESAS DE CAPITAL (XI)	4.913.064,94	2.967.687,24	2.967.687,24	2.185.337,77
Investimentos	4.592.564,94	2.766.171,94	2.766.171,94	2.042.312,04
Inversões Financeiras	500,00	0,00	0,00	0,00
Concessão de Empréstimos (XII)	-----	0,00	0,00	0,00
Aquis. Títulos Capital já Integralizado (XIII)	-----	0,00	0,00	0,00
Demais Inversões Financeiras	-----	0,00	0,00	0,00
Amortização da Dívida (XIV)	320.000,00	201.515,30	201.515,30	143.025,73
DESPESAS PRIMÁRIAS DE CAPITAL (XV) = (XI-XII-XIII-XIV)	4.593.064,94	2.766.171,94	2.766.171,94	2.042.312,04
Reserva de Contingência (XVI)	189.800,00	-----	-----	-----
Reserva do RPPS (XVII)	0,00	-----	-----	-----
DESPESA PRIMÁRIA TOTAL (XVIII) = (X+XV+XVI+XVII)	17.776.742,69	10.743.478,07	10.743.478,07	18.843.946,02
RESULTADO PRIMÁRIO (XIX) = (VII-XVIII)	-4.652.720,69	229.486,53	229.486,53	1.036.354,82
SALDO DE EXERCÍCIOS ANTERIORES	-----	-----	1.013.863,29 D	
DISCRIMINAÇÃO DA META FISCAL			VALOR CORRENTE	
Meta de resultado primário fixada no anexo de metas fiscais da LDO para o exercício de referência			88.098,00	

FONTE: Sistema Pública-COP (04.00.15.0043) LRF 2014 (04.00.15.0000)
Unidade Responsável: Município de Pinheiro Preto
Data de emissão: 26/09/2014
Hora de emissão: 08:43

Euzebio Calisto Vieceli
Prefeito

Simone Rabuske Olivo
Contadora
CRC/SC 031218/09

Sandra R. Paravisi Bressan
Controle Interno

4º BIMESTRE RREO - ANEXO 07

Município de Pinheiro Preto - SC

RELATÓRIO RESUMIDO DA EXECUÇÃO ORÇAMENTÁRIA
RESTOS A PAGAR POR PODER E ÓRGÃO
ORÇAMENTO FISCAL E DA SEGURIDADE SOCIAL
Período de referência: Janeiro a Agosto 2014

RREO - ANEXO 07 (LRF, Art. 53, inciso V)		R\$ 1,00									
PODER/ÓRGÃO	RESTOS A PAGAR PROCESSADOS E NÃO PROCESSADOS LIQUIDADOS					RESTOS A PAGAR NÃO PROCESSADOS					
	Inscritos		Pagos	Cancelados	Saldo	Inscritos		Liquidados	Pagos	Cancelados	Saldo
	Em Exercícios Anteriores	Em 31 de dezembro de 2013				Em Exercícios Anteriores	Em 31 de dezembro de 2013				
RESTOS A PAGAR (EXCETO INTRA-ORÇ) (I)	0,00	0,00	0,00	0,00	0,00	0,00	34.378,83	34.378,83	34.378,83	0,00	0,00
EXECUTIVO											
Município de Pinheiro Preto	0,00	0,00	0,00	0,00	0,00	0,00	34.378,83	34.378,83	34.378,83	0,00	0,00
LEGISLATIVO											
Câmara Municipal de Vereadores de Pinheiro Preto	0,00	0,00	0,00	0,00	0,00	0,00	0,00	0,00	0,00	0,00	0,00
RESTOS A PAGAR (INTRA-ORÇAMENTO) (II)	0,00	0,00	0,00	0,00	0,00	0,00	0,00	0,00	0,00	0,00	0,00
TOTAL (III) = (I + II)	0,00	0,00	0,00	0,00	0,00	0,00	34.378,83	34.378,83	34.378,83	0,00	0,00

FONTE: Sistema Pública-COP (04.00.15.0043) LRF 2014 (04.00.15.0000)
Unidade Responsável: Município de Pinheiro Preto
Data de emissão: 26/09/2014
Hora de emissão: 08:45

Euzebio Calisto Viecelli
Prefeito

Simone Rabuske Olivo
Contadora
CRC/SC 03.12.18/09

Sandra R. Paravisi Bressan
Controlador Interno

4º BIMESTRE RREO - ANEXO 08**Município de Pinheiro Preto - SC**

RELATÓRIO RESUMIDO DA EXECUÇÃO ORÇAMENTÁRIA
RECEITAS E DESPESAS COM MDE
ORÇAMENTO FISCAL E DA SEGURIDADE SOCIAL
Período de referência: Janeiro a Agosto 2014

RREO – ANEXO 08 (LDB, art. 72)

R\$ 1,00

RECEITAS DO ENSINO					
RECEITA RESULTANTE DE IMPOSTOS (caput do art. 212 da Constituição)	PREVISÃO INICIAL	PREVISÃO ATUALIZADA (a)	RECEITAS REALIZADAS		
			No Bimestre	Até o Bimestre (b)	% (c)= (b/a)x100
1-Receita de impostos	432.700,00	432.700,00	296.087,26	296.087,26	68,43
1.1-Receita resultante do IPTU	101.000,00	101.000,00	58.158,22	58.158,22	57,58
1.1.1-IPTU	94.000,00	94.000,00	52.221,84	52.221,84	55,56
1.1.2-Multas, Juros e outros encargos do IPTU	1.000,00	1.000,00	258,45	258,45	25,85
1.1.3-Dívida Ativa do IPTU	4.000,00	4.000,00	3.908,97	3.908,97	97,72
1.1.4-Multas, juros, Outros encargos Dívida Ativa do IPTU	2.000,00	2.000,00	1.768,96	1.768,96	88,45
1.1.5-(-) Deduções da Receita do IPTU	(0,00)	(0,00)	(0,00)	(0,00)	(0,00)
1.2-Receita resultante do ITBI	60.000,00	60.000,00	17.849,72	17.849,72	29,75
1.2.1-ITBI	60.000,00	60.000,00	18.091,34	18.091,34	30,15
1.2.2-Multas, Juros e Outros encargos do ITBI	0,00	0,00	0,00	0,00	0,00
1.2.3-Dívida Ativa do ITBI	0,00	0,00	0,00	0,00	0,00
1.2.4-Multas, Juros, Outros encargos da Dívida ativa do ITBI	0,00	0,00	0,00	0,00	0,00
1.2.5-(-) Deduções da Receita do ITBI	(0,00)	(0,00)	(-241,62)	(-241,62)	(0,00)
1.3-Receita resultante do ISS	131.700,00	131.700,00	131.473,87	131.473,87	99,83
1.3.1-ISS	130.000,00	130.000,00	131.281,50	131.281,50	100,99
1.3.2-Multas, Juros e Outros encargos do ISS	500,00	500,00	192,37	192,37	38,47
1.3.3-Dívida Ativa do ISS	1.000,00	1.000,00	0,00	0,00	0,00
1.3.4-Multas, Juros, Outros encargos da Dívida ativa do ISS	200,00	200,00	0,00	0,00	0,00
1.3.5-(-) Deduções da Receita do ISS	(0,00)	(0,00)	(0,00)	(0,00)	(0,00)
1.4-Receita resultante do IRRF	140.000,00	140.000,00	88.605,45	88.605,45	63,29
1.4.1-IRRF	140.000,00	140.000,00	88.605,45	88.605,45	63,29
1.4.2-Multas, Juros e Outros encargos do IRRF	0,00	0,00	0,00	0,00	0,00
1.4.3-Dívida Ativa do IRRF	0,00	0,00	0,00	0,00	0,00
1.4.4-Multas, Juros, Outros encargos da Dívida ativa do IRRF	0,00	0,00	0,00	0,00	0,00
1.4.5-(-) Deduções da Receita do IRRF	(0,00)	(0,00)	(0,00)	(0,00)	(0,00)
1.5-Receita resultante do ITR	0,00	0,00	0,00	0,00	0,00
1.5.1-ITR	0,00	0,00	0,00	0,00	0,00
1.5.2-Multas, Juros e Outros encargos do ITR	0,00	0,00	0,00	0,00	0,00
1.5.3-Dívida Ativa do ITR	0,00	0,00	0,00	0,00	0,00
1.5.4-Multas, Juros, Outros encargos da Dívida ativa do ITR	0,00	0,00	0,00	0,00	0,00
1.5.5-(-) Deduções da Receita do ITR	(0,00)	(0,00)	(0,00)	(0,00)	(0,00)
2-Receitas de transferências constitucionais e legais	11.013.000,00	11.013.000,00	7.505.678,90	7.505.678,90	68,15
2.1-Cota Parte FPM	6.100.000,00	6.100.000,00	3.968.894,87	3.968.894,87	65,06
2.1.1-Parcela referente à CF art. 159, I, alínea b	6.100.000,00	6.100.000,00	3.857.285,62	3.857.285,62	63,23
2.1.2-Parcela referente à CF art. 159, I, alínea d	0,00	0,00	111.609,25	111.609,25	0,00
2.2-Cota Parte ICMS	4.400.000,00	4.400.000,00	3.129.935,63	3.129.935,63	71,13
2.3-ICMS Desoner. L.C. nº 87/96	26.000,00	26.000,00	12.127,22	12.127,22	46,64
2.4-Cota Parte IPI-Exportação	64.000,00	64.000,00	48.739,51	48.739,51	76,16
2.5-Cota-Parte ITR	3.000,00	3.000,00	12,52	12,52	0,42
2.6-Cota-Parte IPVA	420.000,00	420.000,00	345.969,15	345.969,15	82,37
2.7-Cota-Parte IOF-Ouro	0,00	0,00	0,00	0,00	0,00
3-TOTAL DA RECEITA DE IMPOSTOS (1+2)	11.445.700,00	11.445.700,00	7.801.766,16	7.801.766,16	68,16

Continua 1 / 5

Município de Pinheiro Preto - SC

RELATÓRIO RESUMIDO DA EXECUÇÃO ORÇAMENTÁRIA
RECEITAS E DESPESAS COM MDE
ORÇAMENTO FISCAL E DA SEGURIDADE SOCIAL
Período de referência: Janeiro a Agosto 2014

Continuação

RREO – ANEXO 08 (LDB, art. 72)

R\$ 1,00

RECEITAS ADICIONAIS PARA FINAN. DO ENSINO	PREVISÃO INICIAL	PREVISÃO ATUALIZADA (a)	RECEITAS REALIZADAS		
			No Bimestre	Até o Bimestre (b)	% (c)= (b/a)x100
4-Receita da aplicação financeira de outros recursos de impostos vinculados ao ensino	0,00	0,00	0,00	0,00	0,00
5-Transferências do FNDE	180.000,00	180.000,00	127.451,21	127.451,21	70,81
5.1-Transferências do Salário-Educação	110.000,00	110.000,00	79.449,23	79.449,23	72,23
5.2-Transferências Diretas - PDDE	0,00	0,00	0,00	0,00	0,00
5.3-Transferências Diretas - PNAE	30.000,00	30.000,00	18.024,00	18.024,00	60,08
5.4-Transferências Diretas - PNATE	38.000,00	38.000,00	14.337,35	14.337,35	37,73
5.5-Outras transferências do FNDE	0,00	0,00	0,00	0,00	0,00
5.6-Aplicações financeiras de recursos do FNDE	2.000,00	2.000,00	15.640,63	15.640,63	782,03
6-Transferências de convênios	110.002,00	110.002,00	745.068,62	745.068,62	677,32
6.1-Transferências de convênios	110.002,00	110.002,00	745.068,62	745.068,62	677,32
6.2-Aplicações financeiras dos recursos de convênios	0,00	0,00	0,00	0,00	0,00
7-Receita de Operações de créditos	0,00	0,00	0,00	0,00	0,00
8-Outras receitas para financiamentos do ensino	0,00	0,00	0,00	0,00	0,00
9-TOTAL DAS RECEITAS ADICIONAIS PARA FINAN. DO ENSINO (4+5+6+7+8)	290.002,00	290.002,00	872.519,83	872.519,83	300,87

FUNDEB

RECEITAS DO FUNDEB	PREVISÃO INICIAL	PREVISÃO ATUALIZADA (a)	RECEITAS REALIZADAS		
			No Bimestre	Até o Bimestre (b)	% (c)= (b/a)x100
10-Receitas destinadas ao FUNDEB	2.202.600,00	2.202.600,00	1.478.812,34	1.478.812,34	67,14
10.1-Cota Parte FPM (20% de 2.1.1)	1.220.000,00	1.220.000,00	771.456,92	771.456,92	63,23
10.2-Cota Parte ICMS (20% de 2.2)	880.000,00	880.000,00	625.986,40	625.986,40	71,13
10.3-ICMS Desoneração (20% de 2.3)	5.200,00	5.200,00	2.425,43	2.425,43	46,64
10.4-Cota Parte IPI-Exportação (20% de 2.4)	12.800,00	12.800,00	9.747,90	9.747,90	76,16
10.5-Cota Parte ITR ou ITR destinado Fundeb (20% de (1.5 + 2.5))	600,00	600,00	2,50	2,50	0,42
10.6-Cota Parte IPVA (20% de 2.6)	84.000,00	84.000,00	69.193,19	69.193,19	82,37
11-Receitas recebidas do FUNDEB	1.045.000,00	1.045.000,00	722.713,84	722.713,84	69,16
11.1-Transferências de Recursos do FUNDEB	1.040.000,00	1.040.000,00	718.817,04	718.817,04	69,12
11.2-Complementação da União ao FUNDEB	0,00	0,00	0,00	0,00	0,00
11.3-Receita de Aplicação Financ. Recursos do FUNDEB	5.000,00	5.000,00	3.896,80	3.896,80	77,94
12-RESULTADO LÍQUIDO DAS TRANSFERÊNCIAS DO FUNDEB (11.1 – 10)	-1.162.600,00	-1.162.600,00	-759.995,30	-759.995,30	65,37

DECRÉSCIMO RESULTANTE DAS TRASNSFERÊNCIAS DO FUNDEB

DESPESAS DO FUNDEB	DOTAÇÃO INICIAL	DOTAÇÃO ATUALIZADA (d)	DESPESAS LIQUIDADAS		
			No Bimestre	Até o Bimestre (e)	% (f)= (e/d)x100

Continua 2 / 5

Município de Pinheiro Preto - SC

RELATÓRIO RESUMIDO DA EXECUÇÃO ORÇAMENTÁRIA
RECEITAS E DESPESAS COM MDE
ORÇAMENTO FISCAL E DA SEGURIDADE SOCIAL
Período de referência: Janeiro a Agosto 2014

Continuação

RREO – ANEXO 08 (LDB, art. 72)	R\$ 1,00				
13-PAGTO PROFISSIONAIS MAGISTÉRIO	836.000,00	761.000,00	498.815,90	498.815,90	65,55
13.1-Com Educação Infantil	107.000,00	107.000,00	64.253,94	64.253,94	60,05
13.2-Com Ensino Fundamental	729.000,00	654.000,00	434.561,96	434.561,96	66,45
14-OUTRAS DESPESAS	209.000,00	285.932,78	221.711,70	221.711,70	77,54
14.1-Com Educação Infantil	0,00	0,00	0,00	0,00	0,00
14.2-Com Ensino Fundamental	209.000,00	285.932,78	221.711,70	221.711,70	77,54
15-TOTAL DAS DESPESAS DO FUNDEB (13+14)	1.045.000,00	1.046.932,78	720.527,60	720.527,60	68,82

DEDUÇÕES PARA FINS DE LIMITE DO FUNDEB	Valor
16-RESTOS A PAGAR INSCRITOS SEM DISPON. FINANCEIRA DE RECURSOS DO FUNDEB	0,00
16.1- FUNDEB 60%	0,00
16.2- FUNDEB 40%	0,00
17-DESPESAS CUSTEADAS COM O SUPERÁVIT FINANCEIRO, DO EXERCÍCIO ANTERIOR, DO FUNDEB	1.932,78
17.1- FUNDEB 60%	0,00
17.2- FUNDEB 40%	1.932,78
18-TOTAL DAS DEDUÇÕES CONSIDERADAS PARA FINS DE LIMITE DO FUNDEB (16 + 17)	1.932,78
19-TOTAL DAS DESPESAS DO FUNDEB PARA FINS DE LIMITE (15 - 18) ¹	718.594,82
19.1- Mínimo de 60% do FUNDEB na Remuneração do Magistério (13 - (16.1 + 17.1)) / (11) x 100) %	69,02
19.2- Máximo de 40% em Despesa com MDE, que não Remuneração do Magistério (14 - (16.2 + 17.2)) / (11) x 100) %	30,41
19.3- Máximo de 5% não Aplicado no Exercício (100 - (19.1 + 19.2)) %	0,57
CONTROLE DA UTILIZAÇÃO DE RECURSOS NO EXERCÍCIO SUBSEQUENTE	Valor
20-RECURSOS RECEBIDOS DO FUNDEB EM 2013 QUE NÃO FORAM UTILIZADOS	1.932,78
21-DESPESAS CUSTEADAS COM O SALDO DO ITEM 20 ATÉ O 1º TRIMESTRE DE 2014 ²	1.932,78

MANUTENÇÃO E DESENVOLVIMENTO DO ENSINO – DESPESAS CUSTEADAS COM A RECEITA RESULTANTE DE IMPOSTOS E RECURSOS DO FUNDEB

RECEITAS COM AÇÕES TÍPICAS DE MDE	PREVISÃO INICIAL	PREVISÃO ATUALIZADA (a)	RECEITAS REALIZADAS		
			No Bimestre	Até o Bimestre (b)	% (c)= (b/a)x100
22-Impostos e transf. destinadas à MDE (25% de 3) ³	2.861.425,00	2.861.425,00	1.950.441,54	1.950.441,54	68,16
DESPESAS COM AÇÕES TÍPICAS DE MDE	DOTAÇÃO INICIAL	DOTAÇÃO ATUALIZADA (d)	DESPESAS LIQUIDADAS		
			No Bimestre	Até o Bimestre (e)	% (f)= (e/d)x100
23-EDUCAÇÃO INFANTIL	207.001,00	528.982,13	222.241,63	222.241,63	42,01
23.1-Creche	207.001,00	528.982,13	222.241,63	222.241,63	42,01
23.1.1-Custeadas com recursos do FUNDEB	107.000,00	107.000,00	64.253,94	64.253,94	60,05
23.1.2-Custeadas com outros recursos de impostos	100.001,00	421.982,13	157.987,69	157.987,69	37,44
23.2-Pré-escola	0,00	0,00	0,00	0,00	0,00
23.2.1-Custeadas com recursos do FUNDEB	0,00	0,00	0,00	0,00	0,00
23.2.2-Custeadas com outros recursos de impostos	0,00	0,00	0,00	0,00	0,00
24-EDUCAÇÃO FUNDAMENTAL	2.061.627,00	3.561.131,61	2.213.624,10	2.213.624,10	62,16
24.1-Custeadas com recursos do FUNDEB	938.000,00	939.932,78	656.273,66	656.273,66	69,82
24.2-Custeadas com outros recursos de impostos	1.123.627,00	2.621.198,83	1.557.350,44	1.557.350,44	59,41
25-Ensino Médio	0,00	0,00	0,00	0,00	0,00
26-Ensino Superior	60.000,00	37.900,00	20.800,00	20.800,00	54,88
27-Ensino Profissional nao integrado ao ensino regular	0,00	0,00	0,00	0,00	0,00
28-Outras	21.000,00	19.524,00	13.016,00	13.016,00	66,67

Continua 3 / 5

Município de Pinheiro Preto - SC

RELATÓRIO RESUMIDO DA EXECUÇÃO ORÇAMENTÁRIA
RECEITAS E DESPESAS COM MDE
ORÇAMENTO FISCAL E DA SEGURIDADE SOCIAL
Período de referência: Janeiro a Agosto 2014

Continuação

RREO – ANEXO 08 (LDB, art. 72)

R\$ 1,00

29-TOTAL DAS DESPESAS COM AÇÕES TÍPICAS DE MDE (23 + 24 + 25 + 26 + 27 + 28) 2.349.628,00 4.147.537,74 2.469.681,73 2.469.681,73 59,55

DEDUÇÕES CONSIDERADAS PARA FINS DE LIMITE CONSTITUCIONAL	Valor
30-Resultado líquido das transferências do FUNDEB = (12)	-759.995,30
31-Despesas custeadas com a complementação do FUNDEB no exercício	0,00
32-Receita de aplicação financeira dos recursos do FUNDEB até o bimestre = (50h)	3.896,80
33-Despesas custeadas com o superávit financeiro, do exercício anterior, do FUNDEB	1.932,78
34-Despesas custeadas com superávit financeiro, do exercício anterior, de outros recursos impostos	604,75
35-Restos a pagar inscritos no exercício sem dispon financeira de recursos de impostos vinculados ao ensino ⁴	0,00
36-Cancelamento, no exercício, de restos a pagar inscritos com dispon financ de rec de impostos vinculados ao ensino = (46g)	0,00
37-TOTAL DAS DEDUÇÕES CONSIDERADAS PARA FINS DE LIMITE CONSTITUCIONAL (30+31+32+33+34+35+36)	-753.560,97
38-TOTAL DAS DESPESAS PARA FINS DE LIMITE ((23 + 24) – (37))	3.189.426,70
39-MÍNIMO DE 25% DAS RECEITAS RESULTANTES DE IMPOSTOS EM MDE ⁵ ((38) / (3) x 100) %	40,88

OUTRAS INFORMAÇÕES PARA CONTROLE

OUTRAS DESPESAS CUSTEADAS COM RECEITAS ADICIONAIS PARA FINANCIAMENTO DO ENSINO	DOTAÇÃO INICIAL	DOTAÇÃO ATUALIZADA (d)	DESPESAS LIQUIDADAS		
			No Bimestre	Até o Bimestre (e)	% (f) (e/d)x100
40-Custeadas com aplic finan de outros rec de imposto vinculadas ao ensino	0,00	0,00	0,00	0,00	0,00
41-Custeadas com contrib social salário-educação	110.500,00	130.583,73	45.432,62	45.432,62	34,79
42-Custeadas com operações de crédito	0,00	0,00	0,00	0,00	0,00
43-Custeadas com outras receitas para finan do ensino	0,00	0,00	0,00	0,00	0,00
44-TOTAL OUTRAS DESPESAS (40+41+42+43)	110.500,00	130.583,73	45.432,62	45.432,62	34,79
45-TOTAL GERAL DESPESAS COM MDE (29+44)	2.460.128,00	4.278.121,47	2.515.114,35	2.515.114,35	58,79

RESTOS A PAGAR INSCRITOS COM DISPONIBILIDADE FINANCEIRA DE RECURSOS DE IMPOSTOS VINCULADOS AO ENSINO	SALDO ATÉ O BIMESTRE	CANCELADO EM (g)
46-RESTOS A PAGAR DE DESPESAS COM MDE	0,00	0,00
46.1-Executadas com Recursos de Impostos Vinculados ao Ensino	0,00	0,00
46.2-Executadas com Recursos do FUNDEB	0,00	0,00

FLUXO FINANCEIRO DOS RECURSOS	VALOR	
	FUNDEB (h)	FUNDEF
47-SALDO FINANCEIRO EM 31 DE DEZEMBRO DE 2013	1.932,78	0,00
48-(+) INGRESSO DE RECURSOS ATÉ O BIMESTRE	718.817,04	0,00
49-(-) PAGAMENTOS EFETUADOS ATÉ O BIMESTRE	704.849,58	0,00
49.1-Orçamento do Exercício (+ empenhos extras)	704.849,58	0,00
49.2 Restos a Pagar (+ empenhos extras)	0,00	0,00
50-(+) RECEITA DE APLICAÇÃO FINANCEIRA DOS RECURSOS ATÉ O BIMESTRE	3.896,80	0,00
51-(=) SALDO FINANCEIRO NO EXERCÍCIO ATUAL	19.797,04	0,00

FONTE: Sistema Pública-COP (04.00.15.0043) LRF 2014 (04.00.15.0000)
Unidade Responsável: Município de Pinheiro Preto
Data de emissão: 26/09/2014
Hora de emissão: 08:46

Continua 4 / 5

Município de Pinheiro Preto - SC

RELATÓRIO RESUMIDO DA EXECUÇÃO ORÇAMENTÁRIA
RECEITAS E DESPESAS COM MDE
ORÇAMENTO FISCAL E DA SEGURIDADE SOCIAL
Período de referência: Janeiro a Agosto 2014

Continuação

RREO – ANEXO 08 (LDB, art. 72)

RS\$ 1,00

- 1 Limites mínimos anuais a serem cumpridos no encerramento do exercício.
- 2 Art. 21, § 2º, Lei 11.494/2007: “Até 5% dos recursos recebidos à conta dos Fundos, inclusive relativos à complementação da União recebidos nos termos do §1º do art. 6º desta Lei, poderão ser utilizados no 1º trimestre do exercício imediatamente subsequente, mediante abertura de crédito adicional.
- 3 Caput do art. 212 da CF/1988
- 4 Os valores referentes à parcela dos Restos a Pagar inscritos sem disponibilidade financeira vinculada à educação deverão ser informados somente no RREO do último bimestre do exercício.
- 5 Limites mínimos anuais a serem cumpridos no encerramento do exercício, no âmbito de atuação prioritária, conforme LDB, art. 11, V.

Euzebio Calisto Vieceli
Prefeito

Simone Rabuske Olivo
Contadora
CRC/SC 031218/O9

Sandra R. Paravisi Bressan
Controlador Interno

4º BIMESTRE RREO - ANEXO 09**Município de Pinheiro Preto - SC**

RELATÓRIO RESUMIDO DA EXECUÇÃO ORÇAMENTÁRIA
RECEITAS DE OPERAÇÕES DE CRÉDITO E DESPESAS DE CAPITAL
ORÇAMENTO FISCAL E DA SEGURIDADE SOCIAL
Período de referência: 6.o Bimestre/2014

RREO - ANEXO 09 (LRF, art. 53, § 1º, inciso I)

R\$ 1,00

RECEITAS	PREVISÃO ATUALIZADA (a)	RECEITAS REALIZADAS Até o bimestre (b)		SALDO NÃO REALIZADO (c) = (a-b)
RECEITAS DE OPERAÇÕES DE CRÉDITO¹ (I)	2,00	0,00		2,00
DESPESAS	Dotação Atualizada (d)	DESPESAS EXECUTADAS² Até o bimestre		Saldo não executado (g)=(d)-(e+f)
		LIQUIDADAS (e)	Inscritas em restos a pagar não processados (f)	
DESPESAS DE CAPITAL	5.506.926,79	3.053.723,44	960.086,56	1.493.116,79
(-) Incentivos Fiscais a contribuintes	0,00	0,00	0,00	0,00
(-) Incentivos Fiscais a contribuintes por Instituições Financeiras	0,00	0,00	0,00	0,00
Despesa de Capital Líquida (II)	5.506.926,79	3.053.723,44	960.086,56	1.493.116,79
RESULTADO PARA APURAÇÃO DA REGRA DE OURO (III) = (I - II)	(a-d)	(b)-(e+f)		(c-g)
	-5.506.924,79	-4.013.810,00		-1.493.114,79

Notas:

¹ <Operações de Crédito descritas na CF, art. 167, inciso III>

² Durante o exercício, somente as despesas liquidadas são consideradas executadas. No encerramento do exercício, as despesas não liquidadas inscritas em restos a pagar não processados são também consideradas executadas.

Dessa forma, para maior transparência, as despesas executadas estão segregadas em:

a) Despesas liquidadas, consideradas aquelas em que houve a entrega do material ou serviço, nos termos do art. 63 da Lei 4.320/64;

b) Despesas empenhadas mas não liquidadas, inscritas em Restos a Pagar não processados, consideradas liquidadas no encerramento do exercício, por força do art.35, inciso II da Lei 4.320/64.

FONTE: Sistema Pública-COP (04.00.15.0043) LRF 2014 (04.00.15.0000)

Unidade Responsável: Município de Pinheiro Preto

Data de emissão: 26/09/2014

Hora de emissão: 08:53

Euzebio Calisto Vieceli
Prefeito

Simone Rabuske Olivo
Contadora
CRC/SC 031218/O9

Sandra R. Paravisi Bressan
Controle Interno

4º BIMESTRE RREO - ANEXO 12**Município de Pinheiro Preto - SC**

RELATÓRIO RESUMIDO DA EXECUÇÃO ORÇAMENTÁRIA
RECEITAS E DESPESAS COM AÇÕES E SERVIÇOS PÚBLICOS DE SAÚDE
ORÇAMENTO FISCAL E DA SEGURIDADE SOCIAL
Período de referência: Janeiro a Agosto/2014

RREO - ANEXO 12 (ADCT, Art. 77)

R\$ 1,00

RECEITAS PARA APURAÇÃO DA APLICAÇÃO EM AÇÕES E SERVIÇOS PÚBLICOS DE SAÚDE	PREVISÃO INICIAL	PREVISÃO ATUALIZADA (a)	RECEITAS REALIZADAS	
			Até o Bimestre (b)	% (b/a)x100
RECEITA DE IMPOSTOS LÍQUIDA (I)	432.700,00	432.700,00	296.087,26	68,43
Imposto Predial e Territorial Urbano - IPTU	94.000,00	94.000,00	52.221,84	55,56
Imposto sobre Transmissão de Bens Intervivos - ITBI	60.000,00	60.000,00	17.849,72	29,75
Imposto sobre Serviços de Qualquer Natureza - ISS	130.000,00	130.000,00	131.281,50	100,99
Imposto de Renda Retido na Fonte - IRRF	140.000,00	140.000,00	88.605,45	63,29
Imposto Territorial Ruaral - ITR	0,00	0,00	0,00	0,00
Multas, Juros de Mora e Outros Encargos de Impostos	1.500,00	1.500,00	450,82	30,05
Dívida Ativa de Impostos	5.000,00	5.000,00	3.908,97	78,18
Multas e Juros de Mora e Outros Encargos Dívida Ativa	2.200,00	2.200,00	1.768,96	80,41
RECEITAS DE TRANSFÊRENCIAS CONSTITUCIONAIS E LEGAIS (II)	11.013.000,00	11.013.000,00	7.394.069,65	67,14
Cota-parte FPM	6.100.000,00	6.100.000,00	3.857.285,62	63,23
Cota-parte ITR	3.000,00	3.000,00	12,52	0,42
Cota-parte do IPVA	420.000,00	420.000,00	345.969,15	82,37
Cota-parte ICMS	4.400.000,00	4.400.000,00	3.129.935,63	71,13
Cota-parte do IPI - Exportação	64.000,00	64.000,00	48.739,51	76,16
Compensações Financeiras Provenientes de Impostos de Transferências Constitucionais	26.000,00	26.000,00	12.127,22	46,64
Desoneração ICMS (LC 87/96)	26.000,00	26.000,00	12.127,22	46,64
Outras	0,00	0,00	0,00	0,00
TOTAL DAS RECEITAS PARA APURAÇÃO DA APLICAÇÃO EM AÇÕES E SERVIÇOS PÚBLICOS DE SAÚDE (III) = I + II	11.445.700,00	11.445.700,00	7.690.156,91	67,19

RECEITAS ADICIONAIS PARA FINANCIAMENTO DA SAÚDE	PREVISÃO INICIAL	PREVISÃO ATUALIZADA (c)	RECEITAS REALIZADAS	
			Até o Bimestre (d)	% (d/c)x100
TRANSFERÊNCIA DE RECURSOS DO SISTEMA ÚNICO DE SAÚDE - SUS	462.004,00	462.004,00	335.558,73	72,63
Proveniente da União	419.002,00	419.002,00	298.941,06	71,35
Proveniente dos Estados	43.002,00	43.002,00	36.617,67	85,15
Proveniente de Outros Municípios	0,00	0,00	0,00	0,00
Outras Receitas do SUS	0,00	0,00	0,00	0,00
TRANSFERÊNCIAS VOLUNTÁRIAS	0,00	0,00	0,00	0,00
RECEITAS DE OPERAÇÕES DE CRÉDITO VINCULADOS À SAÚDE	0,00	0,00	0,00	0,00
OUTRAS RECEITAS PARA FINANCIAMENTO DA SAÚDE	0,00	0,00	0,00	0,00
TOTAL RECEITAS ADICIONAIS PARA FINANCIAMENTO DA SAÚDE	462.004,00	462.004,00	335.558,73	72,63

Continua 1 / 4

Município de Pinheiro Preto - SC

RELATÓRIO RESUMIDO DA EXECUÇÃO ORÇAMENTÁRIA
RECEITAS E DESPESAS COM AÇÕES E SERVIÇOS PÚBLICOS DE SAÚDE
ORÇAMENTO FISCAL E DA SEGURIDADE SOCIAL
Período de referência: Janeiro a Agosto/2014

Continuação

RREO - ANEXO 12 (ADCT, Art. 77)

R\$ 1,00

DESPESAS COM SAÚDE (Por Grupo de Natureza da Despesa)	DOTAÇÃO INICIAL	DOTAÇÃO ATUALIZADA (e)	DESPESAS EMPENHADAS		DESPESAS LIQUIDADAS	
			Até o Bimestre	%	Até o Bimestre	%
			(f)	(f/e) x 100	(g)	(g/e) x 100
DESPESAS CORRENTES	2.732.655,00	2.784.130,66	2.149.257,93	77,20	1.810.438,78	65,03
Pessoal e encargos sociais	1.352.000,00	1.342.000,00	904.791,29	67,42	904.791,29	67,42
Juros e encargos da dívida	0,00	0,00	0,00	0,00	0,00	0,00
Outras despesas correntes	1.380.655,00	1.442.130,66	1.244.466,64	86,29	905.647,49	62,80
DESPESAS DE CAPITAL	83.205,00	440.706,85	363.853,33	82,56	146.049,84	33,14
Investimentos	83.205,00	440.706,85	363.853,33	82,56	146.049,84	33,14
Inversões financeiras	0,00	0,00	0,00	0,00	0,00	0,00
Amortização da Dívida	0,00	0,00	0,00	0,00	0,00	0,00
Total (IV)	2.815.860,00	3.224.837,51	2.513.111,26	77,93	1.956.488,62	60,67

DESPESAS COM SAÚDE NÃO COMPUTADAS PARA FINS DE APURAÇÃO DO PERCENTUAL MÍNIMO	DOTAÇÃO INICIAL	DOTAÇÃO ATUALIZADA	DESPESAS EMPENHADAS		DESPESAS LIQUIDADAS	
			Até o Bimestre	%	Até o Bimestre	%
			(h)	(h/IVf x 100	(i)	(i/IVg x 100
DESPESAS COM INATIVOS E PENSIONISTAS	0,00	0,00	0,00	0,00	0,00	0,00
DESPESA COM ASSISTÊNCIA À SAÚDE QUE NÃO ATENDE AO PRINCÍPIO DE ACESSO UNIVERSAL	0,00	0,00	0,00	0,00	0,00	0,00
DESPESAS CUSTEADAS COM OUTROS RECURSOS	464.904,00	864.081,51	623.445,74	24,81	376.519,96	19,24
Recursos de Transferência do Sistema Único de Saúde - SUS	464.904,00	864.081,51	623.445,74	24,81	376.519,96	19,24
Recursos de operações de crédito	0,00	0,00	0,00	0,00	0,00	0,00
Outros recursos	0,00	0,00	0,00	0,00	0,00	0,00
OUTRAS AÇÕES E SERVIÇOS NÃO COMPUTADOS	0,00	0,00	0,00	0,00	0,00	0,00
RESTOS A PAGAR NÃO PROCESSADOS INSCRITOS INDIVIDUALMENTE NO EXERCÍCIO SEM DISPONIBILIDADE FINANCEIRA ¹	0,00	0,00	0,00	0,00	0,00	0,00
DESPESAS CUSTEADAS COM DISPONIBILIDADE DE CAIXA VINCULADA AOS RESTOS A PAGAR CANCELADOS ²	0,00	0,00	0,00	0,00	0,00	0,00
DESPESAS CUSTEADAS COM RECURSOS VINCULADOS À PARCELAS DO PERCENTUAL MÍNIMO QUE FOI APLICADA EM AÇÕES E SERVIÇOS DE SAÚDE EM EXERCÍCIOS ANTERIORES ³	0,00	0,00	0,00	0,00	0,00	0,00
TOTAL DAS DESPESAS NÃO COMPUTADAS (V)	464.904,00	864.081,51	623.445,74	24,81	376.519,96	19,24

TOTAL DAS DESPESAS COM AÇÕES E SERVIÇOS PÚBLICOS DE SAÚDE (VI) = (IV - V)	2.350.956,00	2.360.756,00	1.889.665,52	80,04	1.579.968,66	66,93
--	---------------------	---------------------	---------------------	--------------	---------------------	--------------

PERCENTUAL DE APLICAÇÃO EM AÇÕES E SERVIÇOS PÚBLICOS DE SAÚDE SOBRE A RECEITA DE IMPOSTOS LÍQUIDA E TRANSFERÊNCIAS CONSTITUCIONAIS E LEGAIS (VII%) = (VII / IIIb x 100) - LIMITE CONSTITUCIONAL 15%	20,55
--	--------------

VALOR REFERENTE À DIFERENÇA ENTRE O VALOR EXECUTADO E O LIMITE MÍNIMO CONSTITUCIONAL [VII - (15 x IIIb)/100]	426.445,12
---	-------------------

EXECUÇÃO DE RESTOS A PAGAR INSCRITOS COM DISPONIBILIDADE DE CAIXA	INSCRITOS	CANCELADOS PRESCRITOS	PAGOS	A PAGAR	PARCELA CONSIDERADA NO LIMITE
Inscritos em 2014	0,00	0,00	0,00	0,00	0,00

Continua 2 / 4

Município de Pinheiro Preto - SC

RELATÓRIO RESUMIDO DA EXECUÇÃO ORÇAMENTÁRIA
RECEITAS E DESPESAS COM AÇÕES E SERVIÇOS PÚBLICOS DE SAÚDE
ORÇAMENTO FISCAL E DA SEGURIDADE SOCIAL
Período de referência: Janeiro a Agosto/2014

Continuação

RREO - ANEXO 12 (ADCT, Art. 77)						R\$ 1,00
Inscritos em 2013	0,00	0,00	0,00	0,00	0,00	0,00
Inscritos em 2012	0,00	0,00	0,00	0,00	0,00	0,00
Inscritos em 2011	0,00	0,00	0,00	0,00	0,00	0,00
Inscritos em 2010	0,00	0,00	0,00	0,00	0,00	0,00
Anteriores a 2010	0,00	0,00	0,00	0,00	0,00	0,00
Total	0,00	0,00	0,00	0,00	0,00	0,00

CONTROLE DOS RESTOS A PAGAR CANCELADOS OU PRESCRITOS PARA FINS DE APLICAÇÃO DA DISPONIBILIDADE DE CAIXA CONFORME ARTIGO 24, § 1º e 2º	RESTOS A PAGAR CANCELADOS OU PRESCRITOS		
	Saldo Inicial	Despesas custeadas no exercício de referência	Saldo Final (Não Aplicado)
Inscritos em 2014	0,00	0,00	0,00
Inscritos em 2013	0,00	0,00	0,00
Inscritos em 2012	0,00	0,00	0,00
Inscritos em 2011	0,00	0,00	0,00
Inscritos em 2010	0,00	0,00	0,00
Anteriores a 2010	0,00	0,00	0,00
Total (VIII)	0,00	0,00	0,00

CONTROLE DO VALOR REFERENTE AO PERCENTUAL MÍNIMO NÃO CUMPRIDO EM EXERCÍCIOS ANTERIORES PARA FINS DE APLICAÇÃO DOS RECURSOS VINCULADOS CONFORME ARTIGOS 25 E 26	LIMITE NÃO CUMPRIDO		
	Saldo Inicial	Despesas custeadas no exercício de referência	Saldo Final (Não Aplicado)
Inscritos em 2013	0,00	0,00	0,00
Inscritos em 2012	0,00	0,00	0,00
Inscritos em 2011	0,00	0,00	0,00
Inscritos em 2010	0,00	0,00	0,00
Inscritos em 2009	0,00	0,00	0,00
Anteriores a 2009	0,00	0,00	0,00
Total (IX)	0,00	0,00	0,00

DESPESAS COM SAÚDE (Por Subfunção)	DOTAÇÃO INICIAL	DOTAÇÃO ATUALIZADA	DESPESAS EMPENHADAS		DESPESAS LIQUIDADAS	
			Até o Bimestre (l)	% (l/total l)x 100	Até o Bimestre (m)	% (m/total m)x 100
Atenção Básica	2.773.559,00	3.156.381,94	2.481.001,73	98,72	1.927.437,88	98,52
Assistência Hospitalar e Ambulatorial	7.100,00	7.100,00	0,00	0,00	0,00	0,00
Suporte Profilático e Terapêutico	0,00	0,00	0,00	0,00	0,00	0,00
Vigilância Sanitária	20.200,00	20.200,00	14.344,95	0,57	11.381,16	0,58
Vigilância Epidemiológica	12.000,00	38.154,57	17.764,58	0,71	17.669,58	0,90
Alimentação e Nutrição	0,00	0,00	0,00	0,00	0,00	0,00

Continua 3 / 4

Município de Pinheiro Preto - SC

RELATÓRIO RESUMIDO DA EXECUÇÃO ORÇAMENTÁRIA
RECEITAS E DESPESAS COM AÇÕES E SERVIÇOS PÚBLICOS DE SAÚDE
ORÇAMENTO FISCAL E DA SEGURIDADE SOCIAL
Período de referência: Janeiro a Agosto/2014

Continuação

RREO - ANEXO 12 (ADCT, Art. 77)						R\$ 1,00
Outras subfunções	3.001,00	3.001,00	0,00	0,00	0,00	0,00
TOTAL	2.815.860,00	3.224.837,51	2.513.111,26	100,00	1.956.488,62	100,00

FONTE: Sistema Pública-COP (04.00.15.0043) LRF 2014 (04.00.15.0000)
Unidade Responsável: Município de Pinheiro Preto
Data de emissão: 26/09/2014
Hora de emissão: 08:58

- ¹ Essa linha apresentará valor somente no Relatório Resumido da Execução Orçamentária do último
- ² O valor apresentado na intercessão com a coluna "i" ou com a coluna "h+i"(último bimestre) deverá ser o mesmo apresentado no "total j".
- ³ O valor apresentado na intercessão com a coluna "i" ou com a coluna "h+i"(último bimestre) deverá ser o mesmo apresentado no "total k".
- ⁴ Limite anual mínimo a ser cumprido no encerramento do exercício.
- ⁵ Durante o exercício esse valor servirá para o monitoramento previsto no art. 23da LC 141/2012.

Euzebio Calisto Vieceli
Prefeito

Simone Rabuske Olivo
Contadora
CRC/SC 031218/O9

Sandra R. Paravisi Bressan
Controle Interno

4º BIMESTRE ANEXO 14**Município de Pinheiro Preto - SC**

SIMPLIFICADO DO RELATÓRIO RESUMIDO DA EXECUÇÃO ORÇAMENTÁRIA
ORÇAMENTO FISCAL E DA SEGURIDADE SOCIAL
Período de referência: Janeiro a Agosto 2014

LRF, Art. 48 - ANEXO 14

R\$ 1,00

BALANÇO ORÇAMENTÁRIO		Jan a Ago/2014	Até Ago/2014	
RECEITAS				
Previsão inicial		-----	13.423.924,00	
Previsão atualizada		-----	13.423.924,00	
Receitas realizadas		11.711.078,54	11.711.078,54	
Déficit Orçamentário		-----	0,00	
Saldo de exercicios anteriores (Utilizados para créditos adicionais)		-----	1.013.863,29	
DESPESAS				
Dotação Inicial		-----	13.423.924,00	
Créditos Adicionais		-----	4.740.818,69	
Dotação Atualizada		-----	18.164.742,69	
Despesas empenhadas		13.202.165,47	13.202.165,47	
Despesas liquidadas		10.995.424,32	10.995.424,32	
Superávit Orçamentário		-----	715.654,22	
DESPESAS POR FUNÇÃO / SUBFUNÇÃO		Jan a Ago/2014	Até Ago/2014	
Despesas empenhadas		13.202.165,47	13.202.165,47	
Despesas liquidadas		10.995.424,32	10.995.424,32	
RECEITA CORRENTE LÍQUIDA - RCL			Até Ago/2014	
Receita Corrente Líquida			12.888.341,15	
RECEITAS / DESPESAS DOS REGIMES DE PREVIDÊNCIA		Jan a Ago/2014	Até Ago/2014	
Regime Próprio de Previdência Social dos Servidores Públicos				
Receitas previdenciárias realizadas (IV)		990.853,53	990.853,53	
Despesas previdenciárias liquidadas (V)		384.641,13	384.641,13	
Resultado previdenciário (VI) = (IV - V)		606.212,40	606.212,40	
RESULTADOS NOMINAL E PRIMÁRIO		Meta Fixada no Anexo de Metas Fiscais da LDO	Resultado Apurado até o bimestre	% em Relação à Meta
		(a)	(b)	(b/a)
Resultado Nominal		450.000,00	-2.095.612,38	-465,69
Resultado Primário		88.098,00	229.486,53	260,49

Continua 1 / 2

Município de Pinheiro Preto - SC

SIMPLIFICADO DO RELATÓRIO RESUMIDO DA EXECUÇÃO ORÇAMENTÁRIA
ORÇAMENTO FISCAL E DA SEGURIDADE SOCIAL
Período de referência: Janeiro a Agosto 2014

Continuação

LRF, Art. 48 - ANEXO 14

R\$ 1,00

RESTOS A PAGAR POR PODER	Inscrição	Cancelamento até o bimestre	Pagamento até o bimestre	Saldo a Pagar
RESTOS A PAGAR PROCESSADOS	0,00	0,00	0,00	0,00
Poder Executivo	0,00	0,00	0,00	0,00
Poder Legislativo	0,00	0,00	0,00	0,00
RESTOS A PAGAR NÃO PROCESSADOS	34.378,83	0,00	34.378,83	0,00
Poder Executivo	34.378,83	0,00	34.378,83	0,00
Poder Legislativo	0,00	0,00	0,00	0,00
TOTAL:	34.378,83	0,00	34.378,83	0,00

DESPESAS COM AÇÕES TÍPICAS DE MANUTENÇÃO E DESENVOLVIMENTO DO ENSINO	Valor Apurado Até Ago/2014	Limites Constitucionais Anuais	
		% Mínimo a Aplicar no Exercício	% Aplicado Até Ago/2014
Mínimo Anual de 25% das Receitas de Impostos na MDE	3.189.426,70	25,00	40,88
Mínimo Anual de 60% do FUNDEB na Remuneração Magistério com Educação Infantil e Ensino Fundamental	498.815,90	60,00	69,02
Complementação da União ao FUNDEB	0,00	10,00	0,00

DESPESAS COM AÇÕES E SERVIÇOS PÚBLICOS DE SAÚDE	Valor Apurado Até Ago/2014	Limites Constitucionais Anuais	
		% Mínimo a Aplicar no Exercício	% Aplicado Até Ago/2014
Despesas Próprias com Ações e Serviços Públicos de Saúde	1.579.968,66	0,00	20,55

DESPESAS DE CARÁTER CONTINUADO DERIVADAS DE PPP	Valor apurado no Exercício Corrente
Total das Despesas/RCL (%)	

FONTE: Sistema Pública-COP (04.00.15.0043) LRF 2014 (04.00.15.0000)
Unidade Responsável: Município de Pinheiro Preto
Data de emissão: 26/09/2014
Hora de emissão: 09:02

Euzebio Calisto Vieceli
Prefeito

Simone Rabuske Olivo
Contadora
CRC/SC 031218/O9

Sandra R. Paravisi Bressan
Controle Interno

Pomerode

PREFEITURA

Processo Administrativo N.º 088/2014 Pregão Presencial N.º 041/2014 Comunicado de Suspensão

ESTADO DE SANTA CATARINA
MUNICÍPIO DE POMERODE
SECRETARIA DE ADMINISTRAÇÃO E FAZENDA
DIRETORIA DE LICITAÇÕES E CONTRATOS

EDITAL

PROCESSO ADMINISTRATIVO N.º 088/2014
PREGÃO PRESENCIAL n.º 041/2014

COMUNICADO DE SUSPENSÃO

O Município de Pomerode, Estado de Santa Catarina, através da Diretoria de Licitações e Contratos, torna público para conhecimento dos interessados na Licitação por PREGÃO PRESENCIAL n.º 041/2014, cujo objeto é a AQUISIÇÃO DE SOLUÇÃO DE TECNOLOGIA INFORMATIZADA PARA IMPLEMENTAÇÃO DE CONTROLE DE REGISTRO ELETRÔNICO DA FREQUÊNCIA DOS SERVIDORES DO MUNICÍPIO DE POMERODE/SC, COMPREENDENDO O FORNECIMENTO DE SOFTWARE DE GESTÃO DE CONTROLE DE PONTO, EQUIPAMENTOS PARA REGISTRO, SERVIÇOS DE INSTALAÇÃO, TREINAMENTO, GARANTIA DE FUNCIONAMENTO E SUPORTE TÉCNICO, que o mesmo encontra-se SUSPENSO, em função de alterações a serem feitas no edital de licitação.

Ressaltamos que a nova data para recebimento e abertura dos envelopes "Credenciamento", "Proposta Comercial" e "Habilitação", será formalizada posteriormente e conforme determinação legal, republicado nos mesmos jornais de origem.

Sem mais para o momento,

Pomerode/SC, 30 de Setembro de 2014.
MOACIR BAUMANN
Pregoeiro Oficial

EDITAL DE LICITAÇÃO PREGÃO PRESENCIAL N.º 014/2014

ESTADO DE SANTA CATARINA
MUNICÍPIO DE POMERODE
FUNDO MUNICIPAL DE SAÚDE
DIRETORIA DE LICITAÇÕES E CONTRATOS

EDITAL DE LICITAÇÃO PREGÃO PRESENCIAL N.º 014/2014

Processo Administrativo n.º 025/2014.

Objeto: AQUISIÇÃO DE MÓVEIS, ELETRODOMÉSTICOS, EQUIPAMENTOS DE INFORMÁTICA E EQUIPAMENTOS MÉDICO, ODONTOLÓGICOS E DE ENFERMAGEM PARA A UNIDADE SANITÁRIA PREFEITO ALWIN KLOTZ, LOCALIZADA NA RUA LUIZ ABRY, N.º 255 - CENTRO, POMERODE/SC, ATRAVÉS DE RECURSOS DO MINISTÉRIO DA SAÚDE - PROPOSTA N.º 11436.910000/1130-03, CONFORME DISPOSIÇÕES DO EDITAL DE LICITAÇÃO E SEUS ANEXOS.

Entrega dos envelopes: Até as 08:00 horas do dia 14/10/2014.

Local: Setor de protocolos da Prefeitura Municipal de Pomerode/SC.

Abertura das propostas: 08:00 horas do dia 14/10/2014.

Local: Sala de licitações no prédio da Prefeitura Municipal de Pomerode/SC.

O edital e demais esclarecimentos poderão ser obtidos no seguinte endereço e horário: Diretoria de Licitações e Compras da Prefeitura Municipal de Pomerode - Rua XV de Novembro, n.º 525, Centro - Pomerode/SC, nos dias úteis de segunda à sexta-feira, das 07:30 às 11:30 horas e das 13:00 às 17:00 horas, pelo e-mail: licitacao@pomerode.sc.gov.br.

Pomerode/SC, 30 de Setembro de 2014.

WALTRAUD HINKELDEY
Secretária Municipal de Saúde

EDITAL DE LICITAÇÃO PREGÃO PRESENCIAL N.º 042/2014

ESTADO DE SANTA CATARINA
MUNICÍPIO DE POMERODE
SECRETARIA DE DESENVOLVIMENTO RURAL E MEIO AMBIENTE
DIRETORIA DE LICITAÇÕES E CONTRATOS

EDITAL DE LICITAÇÃO PREGÃO PRESENCIAL N.º 042/2014

Processo Administrativo n.º 092/2014.

Objeto: AQUISIÇÃO DE UM DISTRIBUIDOR DE ESTERCO LÍQUIDO, A SER UTILIZADO PELA SECRETARIA DE DESENVOLVIMENTO RURAL E MEIO AMBIENTE DE POMERODE/SC, CONFORME DISPOSIÇÕES CONSTANTES NO EDITAL DE LICITAÇÃO E SEUS ANEXOS.

Entrega dos envelopes: Até as 15:00 horas do dia 14/10/2014.

Local: Setor de protocolos da Prefeitura Municipal de Pomerode/SC.

Abertura das propostas: 15:00 horas do dia 14/10/2014.

Local: Sala de licitações no prédio da Prefeitura Municipal de Pomerode/SC.

O edital e demais esclarecimentos poderão ser obtidos no seguinte endereço e horário: Diretoria de Licitações e Compras da Prefeitura Municipal de Pomerode - Rua XV de Novembro, n.º 525, Centro - Pomerode/SC, nos dias úteis de segunda à sexta-feira, das 07:30 às 11:30 horas e das 13:00 às 17:00 horas, pelo e-mail: licitacao@pomerode.sc.gov.br.

Pomerode/SC, 30 de Setembro de 2014.

ROLF NICLODELLI
Prefeito Municipal de Pomerode

Ponte Serrada

PREFEITURA

Lei 2.224

LEI Nº. 2.224/2014 DE 30 DE SETEMBRO DE 2014.

"AUTORIZA A CELEBRAÇÃO DE CONVÊNIO COM POLÍCIA MILITAR, CONFORME ESPECIFICA".

EDUARDO COPPINI, Prefeito Municipal de Ponte Serrada, Estado de Santa Catarina, no uso das atribuições que lhes são conferidas pela Lei Orgânica do Município, FAZ saber a todos os habitantes deste Município, que a Câmara Municipal de Vereadores, aprovou, e eu sanciono e promulgo a seguinte LEI.

Art. 1º - Fica o Chefe do Poder Executivo Municipal autorizado, nos termos desta Lei, firmar Convênio de Cooperação Técnica ou de serviços, com a Polícia Militar de Santa Catarina para assuntos de interesse do Município e da Polícia Militar, em todas as circunstâncias e meios que possa ser conveniado de acordo com as Leis vigentes e meios passíveis de convênio.

Art. 2º - As despesas decorrentes para execução da presente Lei, correrão por conta de dotação própria do Orçamento vigente.

Art. 3º - Esta Lei entra em vigor na data de sua publicação, revogando as disposições em contrário.

GABINETE DO PREFEITO MUNICIPAL DE PONTE SERRADA, ESTADO DE SANTA CATARINA EM 30 DE SETEMBRO DE 2014.

EDUARDO COPPINI

Prefeito Municipal

Registrada e publicada em data supra.

DECRETO 546/2014

DECRETO Nº 546/2014, DE 20 DE AGOSTO DE 2014.

"ALTERA CARGA HORARIA TEMPORARIAMENTE COMO ESPECIFICA"

EDUARDO COPPINI, Prefeito Municipal de Ponte Serrada, Estado de Santa Catarina, no uso de suas atribuições legais, na forma da legislação de regência;

Considerando que o Professor RAFAEL MARCHIORO foi remanejado para o Programa Atleta do Futuro com 40 (quarenta) horas;

Considerando a necessidade de suprir a falta deste professor;

DECRETA:

Art. 1º. - Fica alterada a carga horária do servidor público municipal Sr. RAFAEL HENRIQUE RALDI MORETTO, matrícula 6215, PROFESSOR CARGO EM EXTINÇÃO, com 20:00 horas semanais, lotado na Secretaria Municipal de Educação, Cultura, Esporte e Lazer, para responder temporariamente por mais 20:00 horas.

Art. 2º - As despesas decorrentes da aplicação deste Decreto correrão por conta da dotação orçamentária específica no orçamento vigente.

Art. 3º - Este Decreto entrará em vigor na data de sua publicação, revogadas as disposições em contrário, produzindo efeitos retroativos a partir do dia 05 de agosto de 2014.

GABINETE DO PREFEITO MUNICIPAL DE PONTE SERRADA, ESTADO DE SANTA CATARINA, EM 20 DE AGOSTO DE 2014.

EDUARDO COPPINI

Prefeito Municipal

Registrada e publicada em data supra, na forma da lei.

Decreto 547/2014

DECRETO Nº 547/2014, DE 20 DE AGOSTO DE 2014.

"ALTERA CARGA HORARIA TEMPORARIAMENTE COMO ESPECIFICA"

EDUARDO COPPINI, Prefeito Municipal de Ponte Serrada, Estado de Santa Catarina, no uso de suas atribuições legais, na forma da legislação de regência;

DECRETA:

Art. 1º. - Fica alterada a carga horária do servidor público municipal Sr. RODRIGO MARCANTE, matrícula 1547, PROFESSOR CARGO EM EXTINÇÃO, com 20:00 horas semanais, lotado na Secretaria Municipal de Educação, Cultura, Esporte e Lazer, para responder temporariamente por mais 10:00 horas.

Art. 2º - As despesas decorrentes da aplicação deste Decreto correrão por conta da dotação orçamentária específica no orçamento vigente.

Art. 3º - Este Decreto entrará em vigor na data de sua publicação, revogadas as disposições em contrário, produzindo efeitos retroativos a partir do dia 12 de agosto de 2014.

GABINETE DO PREFEITO MUNICIPAL DE PONTE SERRADA, ESTADO DE SANTA CATARINA, EM 20 DE AGOSTO DE 2014.

EDUARDO COPPINI

Prefeito Municipal

Registrada e publicada em data supra, na forma da lei.

Decreto 549/2014

DECRETO Nº 549/2014, DE 21 DE AGOSTO DE 2014.

"ALTERA CARGA HORARIA TEMPORARIAMENTE COMO ESPECIFICA"

EDUARDO COPPINI, Prefeito Municipal de Ponte Serrada, Estado de Santa Catarina, no uso de suas atribuições legais, na forma da legislação de regência;

Considerando que o professor Rafael Moretto foi para a escola do CTG.

DECRETA:

Art. 1º. - Fica alterada a carga horária da servidora pública municipal Sra. CACIA DE FATIMA CAMARGO, matrícula 1553, PROFESSOR CARGO EM EXTINÇÃO, com 20:00 horas semanais, lotada na Secretaria Municipal de Educação, Cultura, Esporte e Lazer, para responder temporariamente por mais 10:00 horas.

Art. 2º - As despesas decorrentes da aplicação deste Decreto correrão por conta da dotação orçamentária específica no orçamento vigente.

Art. 3º - Este Decreto entrará em vigor na data de sua publicação, revogadas as disposições em contrário.

GABINETE DO PREFEITO MUNICIPAL DE PONTE SERRADA, ESTADO DE SANTA CATARINA, EM 21 DE AGOSTO DE 2014.

EDUARDO COPPINI

Prefeito Municipal

Registrada e publicada em data supra, na forma da lei.

Decreto 551/2014

DECRETO Nº 551/2014, DE 21 DE AGOSTO DE 2014.

"ALTERA CARGA HORARIA TEMPORARIAMENTE COMO ESPECIFICA"

EDUARDO COPPINI, Prefeito Municipal de Ponte Serrada, Estado de Santa Catarina, no uso de suas atribuições legais, na forma da legislação de regência;

Considerando a necessidade de contratar uma Professora na Escola de Arte;

Considerando que a Professora Ana Paula Tussi, possui habilitação para tanto, e foi removida para a escola de arte, resolve alterar a carga horária de Eluan para suprir a demanda da professora.

DECRETA:

Art. 1º. - Fica alterada a carga horária do servidor público municipal Sr. ELUAN EREM MOLETA, matrícula 6219, PROFESSOR CARGO EM EXTINÇÃO, com 20:00 horas semanais, lotado na Secretaria Municipal de Educação, Cultura, Esporte e Lazer, para responder temporariamente por mais 20:00 horas.

Art. 2º - As despesas decorrentes da aplicação deste Decreto correrão por conta da dotação orçamentária específica no orçamento vigente.

Art. 3º - Este Decreto entrará em vigor na data de sua publicação, revogadas as disposições em contrário, produzindo efeitos retroativos a partir do dia 05 de agosto de 2014.

GABINETE DO PREFEITO MUNICIPAL DE PONTE SERRADA, ESTADO DE SANTA CATARINA, EM 21 DE AGOSTO DE 2014.

EDUARDO COPPINI

Prefeito Municipal

Registrada e publicada em data supra, na forma da lei.

Decreto 552/2014

DECRETO Nº 552/2014, DE 21 DE AGOSTO DE 2014.

"ALTERA CARGA HORARIA TEMPORARIAMENTE COMO ESPECIFICA"

EDUARDO COPPINI, Prefeito Municipal de Ponte Serrada, Estado de Santa Catarina, no uso de suas atribuições legais, na forma da legislação de regência;

Considerando que o Professor Lucas Rafael Moretto foi removido para a escola do CTG.

DECRETA:

Art. 1º. - Fica alterada a carga horária da servidora pública municipal Sra. FRANCIELI BARBIERI RIBEIRO DE MORAIS, matrícula 1545, PROFESSORA CARGO EM EXTINÇÃO, com 30:00 horas semanais, lotada na Secretaria Municipal de Educação, Cultura, Esporte e Lazer, para responder temporariamente por mais 10:00 horas.

Art. 2º - As despesas decorrentes da aplicação deste Decreto correrão por conta da dotação orçamentária específica no orçamento vigente.

Art. 3º - Este Decreto entrará em vigor na data de sua publicação, revogadas as disposições em contrário, produzindo efeito retroativo a partir do dia 11 de agosto de 2014.

GABINETE DO PREFEITO MUNICIPAL DE PONTE SERRADA, ESTADO DE SANTA CATARINA, EM 21 DE AGOSTO DE 2014.

EDUARDO COPPINI

Prefeito Municipal

Registrada e publicada em data supra, na forma da lei.

Decreto 581/2014

DECRETO Nº 581/2014, DE 25 DE SETEMBRO DE 2014.

"CONTRATA SERVIDOR EM CARÁTER TEMPORÁRIO E DÁ OUTRAS PROVIDÊNCIAS"

EDUARDO COPPINI, Prefeito Municipal de Ponte Serrada, Estado de Santa Catarina, no uso de suas atribuições legais, na forma da Lei Orgânica do município de Ponte Serrada, combinada com a Lei Municipal Complementar n. 082/2007 e:

CONSIDERANDO que a servidora GIOVANA VRUBLIESCKI encontra-se em licença para tratamento de saúde;

DECRETA:

Art. 1º - Fica contratada a Sra. MARCELI DE FATIMA DOS SANTOS, portadora do RG n. 17/R 2.724.903 e do CPF n. 043.187.039-08 para exercer o cargo de AGENTE DE SERVIÇOS GERAIS, com 44:00 horas semanais, lotada na Secretaria Municipal de Educação, Cultura, Esporte e Lazer, para desempenhar suas funções na APAE.

Art. 2º - As despesas decorrentes da aplicação deste Decreto correrão por conta da dotação orçamentária específica no orçamento vigente.

Art. 3º - Este Decreto entrará em vigor na data de sua publicação, revogadas as disposições em contrário.

GABINETE DO PREFEITO MUNICIPAL DE PONTE SERRADA, ESTADO DE SANTA CATARINA, EM 25 DE SETEMBRO DE 2014.

EDUARDO COPPINI

Prefeito Municipal

Registrada e publicada em data supra, na forma da lei.

Decreto 582/2014

DECRETO Nº 582/2014, DE 29 DE SETEMBRO DE 2014.

"DISPÕE SOBRE NOVA LOTAÇÃO DE SERVIDORA PÚBLICA E DÁ OUTRAS PROVIDÊNCIAS"

EDUARDO COPPINI, Prefeito Municipal, no uso de suas atribuições legais, na forma da legislação de regência,

CONSIDERANDO a necessidade de o município transferir o local de trabalho de alguns de seus servidores, com vistas a atender ao interesse público, sobretudo no tocante à excelência na prestação dos serviços de responsabilidade do ente público,

DECRETA:

Art. 1º - Fica determinado que a partir do dia 01 de outubro de 2014, a servidora ROSIMARA TERESINHA DILBERTI matrícula 6141 ocupante do cargo em comissão de CHEFE DE SETOR,

passará a ser lotada na Secretaria Municipal de Assistência Social.

Art. 2º - Este Decreto entrará em vigor na data de sua publicação, revogando-se as disposições em contrário.

GABINETE DO PREFEITO MUNICIPAL DE PONTE SERRADA, ESTADO DE SANTA CATARINA, EM 29 DE SETEMBRO DE 2014.
EDUARDO COPPINI
Prefeito Municipal

Registrada e publicada em data supra, na forma da lei.

Decreto 583/2014

DECRETO Nº 583/2014, DE 29 DE SETEMBRO DE 2014.
"DISPÕE SOBRE NOVA LOTAÇÃO DE SERVIDORA PÚBLICA E DÁ OUTRAS PROVIDÊNCIAS".

EDUARDO COPPINI, Prefeito Municipal, no uso de suas atribuições legais, na forma da legislação de regência,

CONSIDERANDO a necessidade de o município transferir o local de trabalho de alguns de seus servidores, com vistas a atender ao interesse público, sobretudo no tocante à excelência na prestação dos serviços de responsabilidade do ente público,

DECRETA:

Art. 1º - Fica determinado que a partir do dia 01 de outubro de 2014, a servidora JANICE DE FATIMA FARIAS, matrícula 5697 ocupante do cargo efetivo de AGENTE ADMINISTRATIVO, passará a ser lotada na Secretaria Municipal de Agricultura.

Art. 2º - Este Decreto entrará em vigor na data de sua publicação, revogando-se as disposições em contrário.

GABINETE DO PREFEITO MUNICIPAL DE PONTE SERRADA, ESTADO DE SANTA CATARINA, EM 29 DE SETEMBRO DE 2014.
EDUARDO COPPINI
Prefeito Municipal

Registrada e publicada em data supra, na forma da lei.

Decreto 584/2014

DECRETO Nº 584/2014, DE 29 DE SETEMBRO DE 2014.
"CONCEDE FÉRIAS A SERVIDOR PÚBLICO MUNICIPAL E DÁ OUTRAS PROVIDÊNCIAS".

EDUARDO COPPINI, Prefeito Municipal de Ponte Serrada, Estado de Santa Catarina, no uso de suas atribuições legais, na forma da legislação de regência;

DECRETA:

Art. 1º - Fica concedida férias ao Servidor Público Municipal Sr. FERNANDO ALFREDO ARCARI, Matrícula 5908, ocupante do cargo de DIRETOR (44:00 horas semanais), lotado na Secretaria Municipal de Transportes e Obras, por um período de 30 (trinta) dias, referente ao período aquisitivo de 01 de janeiro de 2013 a 31 de dezembro de 2013, e que serão gozadas de 01 de outubro de 2014 a 30 de outubro de 2014.

Art. 2º - As despesas decorrentes da aplicação deste Decreto correrão por conta da dotação orçamentária específica no orçamento vigente.

Art. 3º - Este Decreto entrará em vigor, na data de sua publicação, revogando-se as disposições em contrário.

GABINETE DO PREFEITO MUNICIPAL DE PONTE SERRADA, ESTADO DE SANTA CATARINA, EM 29 DE SETEMBRO DE 2014.

EDUARDO COPPINI

Prefeito Municipal

Registrada e publicada em data supra, na forma da lei.

EXTRATOS 2014

MUNICIPIO DE PONTE SERRADA-SC

EXTRATO DE CONTRATO

CONTRATO Nº. 192B/2014

PROCESSO Nº. 083/2014 PREGÃO PRESENCIAL Nº. 035/2014

CONTRATANTE: Prefeitura Municipal de Ponte Serrada

CONTRATADA: IRMÃOS DE GREGORI LTDA EPP

CNPJ: 83.426.882/0002-60

OBJETO: Aquisição de gêneros alimentícios para compor a merenda escolar.

VALOR DO CONTRATO: R\$4.584,40 (quatro mil quinhentos e oitenta e quatro reais e quarenta centavos).

VIGÊNCIA: De 01 de setembro a 31 de janeiro de 2015.

CONTRATO Nº. 192C/2014

PROCESSO Nº. 083/2014 PREGÃO PRESENCIAL Nº. 035/2014

CONTRATANTE: Prefeitura Municipal de Ponte Serrada

CONTRATADA: AP OESTE DISTRIBUIDORA DE ALIMENTOS LTDA

CNPJ: 05.919.156/0001-94

OBJETO: Aquisição de gêneros alimentícios para compor a merenda escolar.

VALOR DO CONTRATO: R\$3.624,00 (três mil seiscentos e vinte e quatro reais).

VIGÊNCIA: De 01 de setembro a 31 de janeiro de 2015.

CONTRATO Nº. 192D/2014

PROCESSO Nº. 083/2014 PREGÃO PRESENCIAL Nº. 035/2014

CONTRATANTE: Prefeitura Municipal de Ponte Serrada

CONTRATADA: MERCADO E AÇOUGUE CENTRAL LTDA ME

CNPJ: 11.340.804/0001-56

OBJETO: Aquisição de gêneros alimentícios para compor a merenda escolar.

VALOR DO CONTRATO: R\$6.460,15 (seis mil quatrocentos e sessenta reais e quinze centavos).

VIGÊNCIA: De 01 de setembro a 31 de janeiro de 2015.

CONTRATO Nº. 201/2014

PROCESSO Nº. 095/2014 DISPENSA Nº. 008/2014

CONTRATANTE: Prefeitura Municipal de Ponte Serrada

CONTRATADA: LUIZ FERNANDO STAEN COSTA

CNPJ: 15.600.088/0001-50

OBJETO: CONTRATAÇÃO DE EMPRESA ESPECIALIZADA PARA REALIZAÇÃO DE OBRA PARA A REFORMA PARCIAL DO PISO DA QUADRA, CERCADO E MURO DE TIJOLOS NO TERRENO QUE ABRIGA A ESCOLA MUNICIPAL ANTONIO PAGLIA, SEDE DO MUNICIPIO DE PONTE SERRADA-SC E DE CONFORMIDADE COM MEMORIAL DESCRITIVO E ORÇAMENTO DETALHADO, PARTES INTEGRANTES DO EDITAL.

VALOR DO CONTRATO: R\$13.778,63 (treze mil setecentos e setenta e oito reais e sessenta e três centavos).

VIGÊNCIA: De 08 de setembro a 31 de dezembro de 2014.

CONTRATO Nº. 202/2014-FMS

PROCESSO Nº. 026/2014-FMS PREGÃO Nº. 018/2014-FMS

CONTRATANTE: Prefeitura Municipal de Ponte Serrada

CONTRATADA: DEMARTINI MÓVEIS LTDA-ME

CNPJ: 11.656.302/0001-39

OBJETO: AQUISIÇÃO DE UM COMPUTADOR E MÓVEIS PARA MOBILIAR AS UNIDADES DE SAÚDE DO MUNICIPIO, CONFORME CONDIÇÕES ESTABELECIDAS NO EDITAL.

VALOR DO CONTRATO: R\$3.200,00(três mil e duzentos reais).
VIGÊNCIA: De 10 de setembro a 31 de dezembro de 2014.

CONTRATO Nº. 203/2014-FMS
PROCESSO Nº. 026/2014-FMS PREGÃO Nº. 018/2014-FMS
CONTRATANTE: Prefeitura Municipal de Ponte Serrada
CONTRATADA: JACKSON NEIMAR PEDRASSANI ME
CNPJ: 09.552.508/0001-77
OBJETO: AQUISIÇÃO DE UM COMPUTADOR E MÓVEIS PARA MOBILIAR AS UNIDADES DE SAÚDE DO MUNICÍPIO, CONFORME CONDIÇÕES ESTABELECIDAS NO EDITAL.
VALOR DO CONTRATO: R\$4.400,00(quatro mil e quatrocentos reais).
VIGÊNCIA: De 10 de setembro a 31 de dezembro de 2014.

CONTRATO Nº. 204/2014-FMS
PROCESSO Nº. 024/2014-FMS INEXIGIBILIDADE Nº. 004/2014-FMS
CONTRATANTE: Prefeitura Municipal de Ponte Serrada
CONTRATADA: CLINICA ODONTOMEDICA PONTE SERRADA
CNPJ: 07.598.562/0001-28
OBJETO: O presente Contrato tem por objeto a prestação de serviços de radiologia Grupo 02.04A, com os valores constantes da tabela S.U.S (Sistema único de Saúde), para o Fundo Municipal de Saúde de Ponte Serrada - SC, de acordo com as normas do SUS
VIGÊNCIA: De 12 de setembro a 31 de dezembro de 2014.

CONTRATO Nº. 206/2014
PROCESSO Nº. 097/2014 DISPENSA Nº. 009/2014
CONTRATANTE: Prefeitura Municipal de Ponte Serrada
CONTRATADA: OUROLUZ PRODUTOS E SOLUÇÕES ELÉTRICAS LTDA EPP
CNPJ: 01.627.484/0001-66
OBJETO: Contratação de empresa especializada para a manutenção da rede de iluminação pública de acordo com as normas e especificações da CELESC e obedecendo ainda o rigor técnico para trabalhos dessa natureza.
VALOR DO CONTRATO: R\$8.755,70 (oito mil setecentos e cinquenta e cinco reais e setenta centavos).
VIGÊNCIA: De 18 de setembro a 08 de outubro de 2014.

CONTRATO Nº. 207/2014
PROCESSO Nº. 083/2014 PREGÃO PRESENCIAL Nº. 035/2014
CONTRATANTE: Prefeitura Municipal de Ponte Serrada
CONTRATADA: IRMÃOS DE GREGORI LTDA EPP
CNPJ: 83.426.882/0002-60
OBJETO: Aquisição de gêneros alimentícios para compor a merenda escolar.
VALOR DO CONTRATO: R\$4.100,10 (quatro mil e cem reais e dez centavos).
VIGÊNCIA: De 19 de setembro a 31 de janeiro de 2015.

CONTRATO Nº. 208/2014
PROCESSO Nº. 083/2014 PREGÃO PRESENCIAL Nº. 035/2014
CONTRATANTE: Prefeitura Municipal de Ponte Serrada
CONTRATADA: MERCADO E AÇOUGUE CENTRAL LTDA ME
CNPJ: 11.340.804/0001-56
OBJETO: Aquisição de gêneros alimentícios para compor a merenda escolar.
VALOR DO CONTRATO: R\$6.697,15 (seis mil seiscentos e noventa e sete reais e quinze centavos).
VIGÊNCIA: De 19 de setembro a 31 de janeiro de 2015.

CONTRATO Nº. 209/014
PROCESSO Nº. 083/2014 PREGÃO PRESENCIAL Nº. 035/2014
CONTRATANTE: Prefeitura Municipal de Ponte Serrada
CONTRATADA: NUTRI COMERCIO DE ALIMENTOS LTDA ME
CNPJ: 13.995.853/0001-52
OBJETO: Aquisição de gêneros alimentícios para compor a

merenda escolar.

VALOR DO CONTRATO: R\$2.687,00 (dois mil seiscentos e oitenta e sete reais).

VIGÊNCIA: De 19 de setembro a 31 de janeiro de 2015.

PONTE SERRADA, 30 de setembro de 2014.

EDUARDO COPPINI
PREFEITO MUNICIPAL

Porto Belo

PREFEITURA

1º Termo de Retificação de Edital de Pregão - Registro de Preço - 033/2014 - FMS

ESTADO DE SANTA CATARINA

Prefeitura Municipal de Porto Belo

1º TERMO DE RETIFICAÇÃO DE EDITAL DE PREGÃO - Registro de Preço - 033/2014 - FMS

O município de Porto Belo, inscrito no CNPJ/MF sob nº 82.575.812/0001-20, com sede à Av. Governador Celso Ramos, nº 2.500, bairro Centro, cidade de Porto Belo/SC, vem por meio deste RETIFICAR o Edital já mencionado e seu Anexo no que segue:

Objeto: Aquisição de um veículo novo, zero quilômetro, para atender as necessidades da Vigilância Epidemiológica do Município de Porto Belo, conforme detalhamento constante no Termo de Referência - Anexo I deste Edital.

Tipo: Menor preço por item;

Altera-se o horário de abertura para as 16 horas;

Permanecem inalteradas e por este Termo ratificadas as demais cláusulas do Edital de licitação PREGÃO - Registro de Preço - 033/2014 FMS

Maiores informações através do telefone (047) 3369-4111 ou email licitacao@portobelo.sc.gov.br das 13:30 às 17:30 horas de segunda à sexta-feira .

Porto Belo, 30 de setembro de 2014.

Chirley Laurencio

Secretaria de Administração

1º Termo de Retificação de Edital de Pregão - 025/2014 Fmeduca

ESTADO DE SANTA CATARINA

Prefeitura Municipal de Porto Belo

1º TERMO DE RETIFICAÇÃO DE EDITAL DE PREGÃO - 025/2014 FMEDUCA

O município de Porto Belo, inscrito no CNPJ/MF sob nº 82.575.812/0001-20, com sede à Av. Governador Celso Ramos, nº 2.500, bairro Centro, cidade de Porto Belo/SC, vem por meio deste RETIFICAR o Edital já mencionado e seu Anexo no que segue:

Objeto: Contratação de empresa especializada na elaboração de processo seletivo para o preenchimento de vagas em caráter temporário, para atendimento de verão 2014/2015 e início do ano letivo de 2015, em unidades educacionais da rede Municipal de ensino de Porto Belo, conforme especificações e quantitativos descritos no anexo I (Termo de Referência) deste edital.

Tipo: Menor preço global;

Onde se lê: 024/2014 FMEDUCA, leia-se: 025/2014 FMEDUCA.

Permanecem inalteradas e por este Termo ratificadas as demais cláusulas do Edital de licitação PREGÃO - Registro de Preço - 025/2014 FMEDUCA

Maiores informações através do telefone (047) 3369-4111 ou email licitacao@portobelo.sc.gov.br das 13:30 às 17:30 horas de segunda à sexta-feira .

Porto Belo, 30 de setembro de 2014.

Chirley Laurencio

Secretaria de Administração

Anexo 01 RREO - 4º Bimestre 2014

Município de PORTO BELO - SC
RELATÓRIO RESUMIDO DA EXECUÇÃO ORÇAMENTÁRIA
BALANÇO ORÇAMENTÁRIO
ORÇAMENTOS FISCAL E DA SEGURIDADE SOCIAL
JANEIRO A AGOSTO 2014/BIMESTRE JULHO - AGOSTO

RREO - ANEXO 1 (LRF, Art. 52, inciso I, alíneas "a" e "b" do inciso II e § 1º)

R\$ 1,00

RECEITAS	PREVISÃO INICIAL	PREVISÃO ATUALIZADA (a)	RECEITAS REALIZADAS			SALDO A REALIZAR (a - c)
			No Bimestre (b)	% (b/a)	Até o Bimestre (c)	% (c/a)
RECEITAS (EXCETO INTRA-ORÇAMENTÁRIAS) (I)	56.975.317,00	56.975.317,00	7.379.924,77	12,95	35.805.229,95	62,84
RECEITAS CORRENTES	44.372.317,00	44.372.317,00	7.190.885,88	16,21	34.225.653,20	77,13
RECEITA TRIBUTÁRIA	13.197.367,00	13.197.367,00	1.804.536,96	13,67	10.849.998,07	82,21
IMPOSTOS	11.513.200,00	11.513.200,00	1.592.154,50	13,83	9.229.520,87	80,16
TAXAS	1.684.167,00	1.684.167,00	212.382,46	12,61	1.620.477,20	96,22
RECEITAS DE CONTRIBUIÇÕES	1.730.000,00	1.730.000,00	330.666,86	19,11	1.287.804,28	74,44
CONTRIBUIÇÕES SOCIAIS	780.000,00	780.000,00	172.554,70	22,12	648.457,39	83,14
CONTRIB P/CUSTEIO DO SERVIÇO DE ILUMINAÇÃO PÚBLICA	950.000,00	950.000,00	158.112,16	16,64	639.346,89	67,30
RECEITA PATRIMONIAL	787.320,00	787.320,00	233.271,74	29,63	1.049.894,53	133,35
RECEITAS DE VALORES MOBILIÁRIOS	787.320,00	787.320,00	233.271,74	29,63	1.049.894,53	133,35
RECEITA DE SERVIÇOS	700.000,00	700.000,00	15.794,76	2,26	468.657,32	66,95
TRANSFERÊNCIAS CORRENTES	26.752.130,00	26.752.130,00	4.621.083,10	17,27	19.577.205,94	73,18
TRANSFERÊNCIAS INTERGOVERNAMENTAIS	26.129.130,00	26.129.130,00	4.620.932,90	17,68	19.576.990,65	74,92
Transf. de Instituições Privadas	16.000,00	16.000,00	150,20	0,94	215,29	1,35
Transf. de Pessoas	7.000,00	7.000,00	0,00	0,00	0,00	0,00
Transf. de Conv.	600.000,00	600.000,00	0,00	0,00	0,00	0,00
OUTRAS RECEITAS CORRENTES	1.205.500,00	1.205.500,00	185.332,46	15,37	992.093,06	82,30
Multas e Juros de Mora	231.500,00	231.500,00	74.529,29	32,19	369.545,27	159,63
INDENIZAÇÕES E RESTITUIÇÕES	3.000,00	3.000,00	2.094,32	69,81	10.815,64	360,52
RECEITA DA DÍVIDA ATIVA	950.000,00	950.000,00	108.463,27	11,42	611.015,27	64,32
RECEITAS DIVERSAS	21.000,00	21.000,00	245,58	1,17	716,88	3,41
RECEITAS DE CAPITAL	12.603.000,00	12.603.000,00	189.238,89	1,50	1.579.576,75	12,53
OPERAÇÕES DE CRÉDITO	3.500.000,00	3.500.000,00	0,00	0,00	0,00	0,00
OPERAÇÕES DE CRÉDITO INTERNAS	3.500.000,00	3.500.000,00	0,00	0,00	0,00	0,00
ALIENAÇÃO DE BENS	70.000,00	70.000,00	0,00	0,00	0,00	0,00
ALIENAÇÃO DE BENS MÓVEIS	70.000,00	70.000,00	0,00	0,00	0,00	0,00
TRANSFERÊNCIAS DE CAPITAL	9.033.000,00	9.033.000,00	189.238,89	2,09	1.579.576,75	17,49
TRANSFERÊNCIAS INTERGOVERNAMENTAIS	1.000.000,00	1.000.000,00	0,00	0,00	223.224,00	22,32
TRANSFERÊNCIAS DE CONVÊNIOS	8.033.000,00	8.033.000,00	189.238,89	2,36	1.356.352,75	16,88
RECEITAS (INTRA-ORÇAMENTÁRIAS) (II)	1.240.000,00	1.240.000,00	241.299,80	19,46	959.903,23	77,41
RECEITAS CORRENTES INTRA-ORÇAMENTÁRIAS	1.240.000,00	1.240.000,00	241.299,80	19,46	959.903,23	77,41
RECEITAS DE CONTRIBUIÇÕES - INTRA-ORÇAMENTÁRIAS	1.240.000,00	1.240.000,00	241.299,80	19,46	959.903,23	77,41
CONTRIBUIÇÕES SOCIAIS - INTRA-ORÇAMENTÁRIAS	1.240.000,00	1.240.000,00	241.299,80	19,46	959.903,23	77,41
SUBTOTAL DAS RECEITAS (III) = (I + II)	58.215.317,00	58.215.317,00	7.621.224,57	13,09	36.765.133,18	63,15

Continua 1/3

Município de PORTO BELO - SC

RELATÓRIO RESUMIDO DA EXECUÇÃO ORÇAMENTÁRIA

BALANÇO ORÇAMENTÁRIO

ORÇAMENTOS FISCAL E DA SEGURIDADE SOCIAL

JANEIRO A AGOSTO 2014/BISEMESTRE JULHO - AGOSTO

Continuação 2/3

RECEITAS	PREVISÃO INICIAL	PREVISÃO ATUALIZADA (a)	RECEITAS REALIZADAS				SALDO A REALIZAR (a - c)
			No Bimestre (b)	% (b/a)	Até o Bimestre (c)	% (c/a)	
OPERAÇÕES DE CRÉDITO - REFINANCIAMENTO (IV)	0,00	0,00	0,00	0,00	0,00	0,00	0,00
Operações de Crédito Internas	0,00	0,00	0,00	0,00	0,00	0,00	0,00
Mobiliária	0,00	0,00	0,00	0,00	0,00	0,00	0,00
Contratual	0,00	0,00	0,00	0,00	0,00	0,00	0,00
Operações de Crédito Externas	0,00	0,00	0,00	0,00	0,00	0,00	0,00
Mobiliária	0,00	0,00	0,00	0,00	0,00	0,00	0,00
Contratual	0,00	0,00	0,00	0,00	0,00	0,00	0,00
SUBTOTAL COM REFINANCIAMENTO (V) = (III + IV)	58.215.317,00	58.215.317,00	7.621.224,57	13,09	36.765.133,18	63,15	21.450.183,82
DÉFICIT (VI)	—	—	—	—	—	—	—
TOTAL (VII) = (V + VI)	58.215.317,00	58.215.317,00	7.621.224,57	13,09	36.765.133,18	63,15	21.450.183,82
SALDO DE EXERCÍCIOS ANTERIORES (UTILIZADOS PARA CREDITOS ADICIONAIS)	—	3.321.899,66	—	—	1.454.715,91	—	—
Superávit Financeiro	—	3.321.899,66	—	—	1.454.715,91	—	—
Reabertura de Créditos Adicionais	—	0,00	—	—	0,00	—	—

DESPESAS	DOTAÇÃO INICIAL (d)	CRÉDITOS ADICIONAIS (e)	DOTAÇÃO ATUALIZADA (f) = (d + e)	DESPESAS EMPENHADAS		DESPESAS LIQUIDADAS			SALDO A LIQUIDAR (f - g)
				No Bimestre	Até o Bimestre	No Bimestre	Até o Bimestre (g)	% (grf)	
DESPESAS (EXCETO INTRA-ORÇAMENTÁRIAS) (VIII)									
DESPESAS CORRENTES	56.561.617,00	6.487.817,22	63.049.434,22	7.127.815,50	37.694.528,00	8.690.785,92	30.078.096,86	47,71	32.971.337,36
PESSOAL E ENCARGOS SOCIAIS	37.777.956,50	5.473.204,01	43.251.160,51	6.316.719,22	32.701.182,60	7.594.877,71	27.583.265,22	63,77	15.667.895,29
JUROS E ENCARGOS DA DÍVIDA	23.201.079,00	457.176,67	23.658.255,67	4.548.581,62	16.911.791,53	4.717.605,92	16.478.592,72	69,65	7.179.662,96
OUTRAS DESPESAS CORRENTES	380.000,00	-40.000,00	340.000,00	0,00	223.350,95	34.663,16	147.562,09	43,40	192.437,91
DESPESAS DE CAPITAL	14.196.877,50	5.056.027,34	19.252.904,84	1.768.137,60	15.566.040,12	2.842.608,63	10.957.110,41	56,91	8.295.794,43
INVESTIMENTOS	17.609.660,50	1.014.613,21	18.624.273,71	811.096,28	4.993.345,40	1.095.908,21	2.494.831,64	13,40	16.129.442,07
INVERSOES FINANCEIRAS	17.059.660,50	794.613,21	17.854.273,71	811.096,28	4.253.523,71	1.012.291,53	1.884.131,69	10,55	15.970.142,02
AMORTIZACAO DA DÍVIDA	100.000,00	180.000,00	280.000,00	0,00	280.000,00	0,00	280.000,00	100,00	0,00
RESERVA DE CONTINGÊNCIA	450.000,00	40.000,00	490.000,00	0,00	459.821,69	83.616,68	330.699,95	67,49	159.300,05
RESERVA DE CONTINGENCIA	55.000,00	0,00	55.000,00	0,00	0,00	0,00	0,00	0,00	55.000,00
DESPESAS (INTRA-ORÇAMENTÁRIAS) (IX)	1.119.000,00	0,00	1.119.000,00	0,00	0,00	0,00	0,00	0,00	1.119.000,00
DESPESAS (INTRA-ORÇAMENTÁRIAS) (IX)	1.653.700,00	-62.600,00	1.591.100,00	234.434,15	991.117,57	241.022,02	961.927,34	60,46	629.172,66
PESSOAL E ENCARGOS SOCIAIS	1.588.700,00	-21.100,00	1.567.600,00	234.434,15	991.117,57	241.022,02	961.927,34	61,36	605.672,66

Continua 2/3

Continuação 3/3

Município de PORTO BELO - SC
RELATÓRIO RESUMIDO DA EXECUÇÃO ORÇAMENTÁRIA
BALANÇO ORÇAMENTÁRIO
ORÇAMENTOS FISCAL E DA SEGURIDADE SOCIAL
JANEIRO A AGOSTO 2014/BIMESTRE JULHO - AGOSTO

DESPESAS	DOTAÇÃO INICIAL (d)	CRÉDITOS ADICIONAIS (e)	DOTAÇÃO ATUALIZADA (f) = (d + e)	DESPESAS EMPENHADAS		DESPESAS LIQUIDADAS		SALDO A LIQUIDAR (f-g)
				No Bimestre	Até o Bimestre	No Bimestre	Até o Bimestre (g)	
DESPESAS (INTRA-ORÇAMENTÁRIAS) (IX)	1.653.700,00	-62.600,00	1.591.100,00	234.434,15	991.117,57	241.022,02	961.927,34	629.172,66
OUTRAS DESPESAS CORRENTES	66.000,00	-41.500,00	23.500,00	0,00	0,00	0,00	0,00	23.500,00
SUBTOTAL DAS DESPESAS (X) = (VIII + IX)	58.215.317,00	6.425.217,22	64.640.534,22	7.362.249,65	38.685.645,57	8.931.807,94	31.040.024,20	33.600.510,02
AMORTIZAÇÃO DA DÍVIDA-REFINANCIAMENTO (XI)	0,00	0,00	0,00	0,00	0,00	0,00	0,00	0,00
Amortização da Dívida Interna	0,00	0,00	0,00	0,00	0,00	0,00	0,00	0,00
Dívida Mobiliária	0,00	0,00	0,00	0,00	0,00	0,00	0,00	0,00
Outras Dívidas	0,00	0,00	0,00	0,00	0,00	0,00	0,00	0,00
Amortização da Dívida Externa	0,00	0,00	0,00	0,00	0,00	0,00	0,00	0,00
Dívida Mobiliária	0,00	0,00	0,00	0,00	0,00	0,00	0,00	0,00
Outras Dívidas	0,00	0,00	0,00	0,00	0,00	0,00	0,00	0,00
SUBTOTAL COM REFINANCIAMENTO (XII) = (X + XI)	58.215.317,00	6.425.217,22	64.640.534,22	7.362.249,65	38.685.645,57	8.931.807,94	31.040.024,20	33.600.510,02
SUPERÁVIT (XII)	-	-	-	-	-	-	5.725.108,98	-
TOTAL (XIV) = (XII + XIII)	58.215.317,00	6.425.217,22	64.640.534,22	7.362.249,65	38.685.645,57	8.931.807,94	36.765.133,18	33.600.510,02

Nota: O Superávit proveniente do Regime Próprio da Previdência Social - RPPS foi de R\$ 1.305.920,16

FONTE:

PORTO BELO, 30/09/2014

EVALDO JOSE GUERREIRO FILH	RENEU NYLAND	JOÃO ONEIDES LIRA	CLARICE LOURDES DORFSCHM
PREFEITO MUNICIPAL	COORDENADOR DE CONTROLE	SECRETÁRIO DA FAZENDA	CONTADORA - CRC 029510/0-0

ANEXO 02 RREO - 4º BIMESTRE 2014

Município de PORTO BELO - SC
RELATÓRIO RESUMIDO DA EXECUÇÃO ORÇAMENTÁRIA
DEMONSTRATIVO DA EXECUÇÃO DAS DESPESAS POR FUNÇÃO/SUBFUNÇÃO
ORÇAMENTOS FISCAL E DA SEGURIDADE SOCIAL
JANEIRO A AGOSTO 2014/BIMESTRE JULHO - AGOSTO

RREO – Anexo 2 (LRF, Art. 52, inciso II, alínea “c”)

R\$ 1,00

FUNÇÃO/SUBFUNÇÃO	DOTAÇÃO INICIAL	DOTAÇÃO ATUALIZADA (a)	DESPESAS EMPENHADAS		DESPESAS LIQUIDADAS			SALDO (a - b)
			No Bimestre	Até o Bimestre	No Bimestre	Até o Bimestre (b)	% (b/Total b)	% (b/a)
DESPESAS (EXCETO INTRA-ORÇAMENTÁRIAS) (I)								
Legislativa	56.561.617,00	63.049.434,22	7.127.815,50	37.694.528,00	8.690.785,92	30.078.096,86	96,90	47,71
Ação Legislativa	1.538.500,00	1.538.500,00	16.946,32	1.125.771,97	169.786,87	686.676,08	2,21	44,63
Judiciária	1.538.500,00	1.538.500,00	16.946,32	1.125.771,97	169.786,87	686.676,08	2,21	44,63
Ação Judiciária	280.000,00	80.000,00	889,34	39.500,71	8,31	38.619,68	0,12	48,27
Administração	280.000,00	80.000,00	889,34	39.500,71	8,31	38.619,68	0,12	48,27
Administração Geral	5.088.446,00	6.265.946,00	686.216,88	4.473.505,08	1.123.081,96	3.412.185,15	10,99	54,46
Administração Financeira	3.359.446,00	4.025.946,00	502.116,63	3.015.646,18	747.095,20	2.478.767,15	7,99	61,57
Previdência do Regime Estatutário	1.615.000,00	2.111.000,00	172.739,17	1.381.010,76	359.722,20	881.524,78	2,84	41,76
Segurança Pública	114.000,00	129.000,00	11.361,08	76.848,14	16.264,56	51.893,22	0,17	40,23
Policimento	504.200,00	619.200,00	45.499,73	249.099,86	43.607,86	170.352,65	0,55	27,51
Defesa Civil	24.000,00	24.000,00	0,00	0,00	0,00	0,00	0,00	0,00
Assistência Social	480.200,00	595.200,00	45.499,73	249.099,86	43.607,86	170.352,65	0,55	28,62
Assistência ao Idoso	1.239.120,00	2.061.124,31	337.880,19	1.165.641,05	275.049,43	899.326,06	2,90	43,63
Assistência ao Portador de Deficiência	26.000,00	76.000,00	46.230,00	60.498,14	3.730,69	16.763,14	0,05	22,06
Assistência à Criança e ao Adolescente	165.000,00	171.000,00	10.719,60	161.432,60	21.183,93	97.481,70	0,31	57,01
Assistência Comunitária	208.500,00	208.500,00	38.631,57	102.880,41	23.131,67	83.334,92	0,27	39,97
Previdência Social	839.620,00	1.605.624,31	242.299,02	840.829,90	227.003,14	701.746,30	2,26	43,71
Previdência do Regime Estatutário	2.324.000,00	2.309.000,00	223.957,96	757.002,55	223.957,96	757.002,55	2,44	32,78
Saúde	2.324.000,00	2.309.000,00	223.957,96	757.002,55	223.957,96	757.002,55	2,44	32,78
Atenção Básica	9.765.543,00	11.175.642,66	1.474.629,86	6.851.361,78	1.670.721,17	5.875.596,82	18,93	52,58
Assistência Hospitalar e Ambulatorial	7.713.503,00	8.766.563,00	1.406.841,53	5.472.182,81	1.385.590,17	4.710.112,91	15,17	53,73
Suporte Profilático e Terapêutico	1.591.090,00	1.829.525,56	5.844,09	1.016.595,12	226.527,82	856.196,99	2,76	46,80
Vigilância Sanitária	261.200,00	307.304,10	41.747,69	210.496,08	39.162,63	158.042,15	0,51	51,43
Vigilância Epidemiológica	116.750,00	116.750,00	10.087,89	84.938,70	9.511,89	84.275,70	0,27	72,18
Educação	83.000,00	155.500,00	10.108,66	67.149,07	9.928,66	66.969,07	0,22	43,07
Alimentação e Nutrição	15.324.104,00	16.780.416,72	3.039.458,73	12.414.806,65	3.235.522,05	10.621.822,30	34,22	63,30
Ensino Fundamental	839.300,00	1.140.362,85	131.553,02	995.677,33	377.267,42	781.931,83	2,52	68,57
Ensino Médio	9.636.854,00	10.237.236,07	2.010.939,20	6.950.465,80	1.747.540,76	5.550.421,94	17,88	54,22
Ensino Superior	950,00	950,00	0,00	0,00	0,00	0,00	0,00	0,00
	60.000,00	60.000,00	0,00	0,00	0,00	0,00	0,00	0,00

Continua 1/4

Continuação 2/4

Município de PORTO BELO - SC
RELATÓRIO RESUMIDO DA EXECUÇÃO ORÇAMENTÁRIA
DEMONSTRATIVO DA EXECUÇÃO DAS DESPESAS POR FUNÇÃO/SUBFUNÇÃO
ORÇAMENTOS FISCAL E DA SEGURIDADE SOCIAL
JANEIRO A AGOSTO 2014/BIMESTRE JULHO - AGOSTO

FUNÇÃO/SUBFUNÇÃO	DOTAÇÃO INICIAL	DOTAÇÃO ATUALIZADA (a)	DESPESAS EMPENHADAS		DESPESAS LIQUIDADAS			SALDO (a - b)
			No Bimestre	Até o Bimestre	No Bimestre	Até o Bimestre (b)	% (b/Total b)	% (b/a)
DESPESAS (EXCETO INTRA-ORÇAMENTÁRIAS) (I)								
Educação	56.561.617,00	63.049.434,22	7.127.815,50	37.694.528,00	8.690.785,92	30.078.096,86	96,90	47,71
Educação Infantil	15.324.104,00	16.780.416,72	3.039.458,73	12.414.806,65	3.235.522,05	10.621.822,30	34,22	63,30
Educação de Jovens e Adultos	4.662.000,00	5.217.867,80	896.966,51	4.368.663,52	1.088.213,87	4.234.468,53	13,64	81,15
Educação Especial	44.000,00	18.000,00	0,00	0,00	0,00	0,00	0,00	0,00
Cultura	81.000,00	106.000,00	0,00	100.000,00	22.500,00	55.000,00	0,18	51,89
Patrimônio Histórico, Artístico e Arqueológico	550.000,00	701.750,00	117.133,15	514.585,17	199.150,93	436.675,56	1,41	62,23
Patrimônio Histórico, Artístico e Arqueológico	150.000,00	25.000,00	0,00	24.300,00	24.300,00	24.300,00	0,08	97,20
Difusão Cultural	400.000,00	676.750,00	117.133,15	490.285,17	174.850,93	412.375,56	1,33	60,93
Direitos da Cidadania	30.000,00	30.000,00	0,00	279,30	0,00	279,30	0,00	0,93
Direitos Individuais, Coletivos e Difusos	30.000,00	30.000,00	0,00	279,30	0,00	279,30	0,00	0,93
Urbanismo	11.184.500,00	11.920.230,38	719.723,16	6.087.604,79	1.097.827,55	4.152.497,32	13,38	34,84
Infra-Estrutura Urbana	6.169.500,00	6.039.500,00	206.997,56	1.812.072,73	240.831,99	656.889,12	2,12	10,88
Serviços Urbanos	5.015.000,00	5.880.730,38	512.725,60	4.275.532,06	856.995,56	3.495.608,20	11,26	59,44
Habituação	2.108.600,00	2.108.600,00	0,00	0,00	0,00	0,00	0,00	0,00
Habituação Urbana	2.108.600,00	2.108.600,00	0,00	0,00	0,00	0,00	0,00	0,00
Saneamento	701.000,00	757.500,00	122.576,92	602.062,22	20.882,16	443.655,54	1,43	58,57
Saneamento Básico Urbano	701.000,00	757.500,00	122.576,92	602.062,22	20.882,16	443.655,54	1,43	58,57
Gestão Ambiental	525.612,00	730.112,00	61.120,53	586.029,55	136.054,31	392.799,74	1,27	53,80
Preservação e Conservação Ambiental	485.968,00	730.112,00	61.120,53	586.029,55	136.054,31	392.799,74	1,27	53,80
Recuperação de Áreas Degradadas	39.644,00	0,00	0,00	0,00	0,00	0,00	0,00	0,00
Agricultura	554.000,00	700.100,00	116.105,37	361.632,72	90.722,99	306.049,88	0,99	43,72
Extensão Rural	554.000,00	700.100,00	116.105,37	361.632,72	90.722,99	306.049,88	0,99	43,72
Comércio e Serviços	2.926.667,00	3.276.987,15	89.416,16	979.665,59	128.807,07	804.152,11	2,59	24,54
Turismo	2.926.667,00	3.276.987,15	89.416,16	979.665,59	128.807,07	804.152,11	2,59	24,54
Desporto e Lazer	581.000,00	658.000,00	76.261,20	353.019,36	90.073,86	302.668,95	0,98	46,00
Desporto Comunitário	581.000,00	658.000,00	76.261,20	353.019,36	90.073,86	302.668,95	0,98	46,00
Encargos Especiais	1.281.325,00	1.281.325,00	0,00	1.132.959,65	185.531,44	777.737,17	2,51	60,70
Serviço da Divisão Interna	830.000,00	830.000,00	0,00	683.172,64	118.279,84	478.262,04	1,54	57,62
Outras Transferências	451.325,00	451.325,00	0,00	449.787,01	67.251,60	299.475,13	0,96	66,35
RESERVA DE CONTINGÊNCIA	55.000,00	55.000,00	0,00	0,00	0,00	0,00	0,00	0,00

Continuação 2/4

Continuação 3/4

Município de PORTO BELO - SC
RELATÓRIO RESUMIDO DA EXECUÇÃO ORÇAMENTÁRIA
DEMONSTRATIVO DA EXECUÇÃO DAS DESPESAS POR FUNÇÃO/SUBFUNÇÃO
ORÇAMENTOS FISCAL E DA SEGURIDADE SOCIAL
JANEIRO A AGOSTO 2014/BIMESTRE JULHO - AGOSTO

FUNÇÃO/SUBFUNÇÃO	DOTAÇÃO INICIAL	DOTAÇÃO ATUALIZADA (a)	DESPESAS EMPENHADAS		DESPESAS LIQUIDADAS		SALDO (a - b)
			No Bimestre	Até o Bimestre	No Bimestre	Até o Bimestre (b)	
						% (b/Total b)	% (b/a)
DESPESAS (INTRA-ORÇAMENTÁRIAS) (II)	1.653.700,00	1.591.100,00	234.434,15	991.117,57	241.022,02	961.927,34	3,10
Legislativa	61.500,00	61.500,00	0,00	50.000,00	6.587,87	20.809,78	0,07
Ação Legislativa	61.500,00	61.500,00	0,00	50.000,00	6.587,87	20.809,78	0,07
Administração	218.700,00	204.200,00	30.571,24	123.534,35	30.571,24	123.534,35	0,40
Administração Geral	138.500,00	124.000,00	20.166,70	81.637,88	20.166,70	81.637,88	0,26
Administração Financeira	75.000,00	75.000,00	10.404,54	41.896,47	10.404,54	41.896,47	0,13
Previdência do Regime Estatutário	5.200,00	5.200,00	0,00	0,00	0,00	0,00	0,00
Segurança Pública	1.000,00	1.000,00	0,00	0,00	0,00	0,00	0,00
Defesa Civil	1.000,00	1.000,00	0,00	0,00	0,00	0,00	0,00
Assistência Social	41.000,00	46.000,00	9.614,26	35.631,91	9.614,26	35.631,91	0,11
Assistência Comunitária	41.000,00	46.000,00	9.614,26	35.631,91	9.614,26	35.631,91	0,11
Saúde	250.000,00	227.500,00	37.785,14	148.116,43	37.785,14	148.116,43	0,48
Atenção Básica	245.000,00	225.000,00	37.525,42	146.955,33	37.525,42	146.955,33	0,47
Vigilância Sanitária	2.500,00	2.500,00	259,72	1.161,10	259,72	1.161,10	0,00
Vigilância Epidemiológica	2.500,00	0,00	0,00	0,00	0,00	0,00	0,00
Educação	882.000,00	872.000,00	131.203,94	530.279,12	131.203,94	530.279,11	1,71
Ensino Fundamental	540.000,00	530.000,00	86.960,41	347.392,96	86.960,41	347.392,95	1,12
Educação Infantil	342.000,00	342.000,00	44.243,53	182.886,16	44.243,53	182.886,16	0,59
Cultura	5.000,00	0,00	0,00	0,00	0,00	0,00	0,00
Diffusão Cultural	5.000,00	0,00	0,00	0,00	0,00	0,00	0,00
Urbanismo	140.000,00	140.000,00	18.634,36	78.294,06	18.634,36	78.294,06	0,25
Infra-Estrutura Urbana	25.000,00	25.000,00	2.337,21	14.619,63	2.337,21	14.619,63	0,05
Serviços Urbanos	115.000,00	115.000,00	16.297,15	63.674,43	16.297,15	63.674,43	0,21
Gestão Ambiental	2.000,00	10.000,00	1.625,77	6.397,51	1.625,77	6.397,51	0,02
Preservação e Conservação Ambiental	2.000,00	10.000,00	1.625,77	6.397,51	1.625,77	6.397,51	0,02
Agricultura	25.000,00	18.900,00	4.261,28	15.801,85	4.261,28	15.801,85	0,05
Extensão Rural	25.000,00	18.900,00	4.261,28	15.801,85	4.261,28	15.801,85	0,05
Comércio e Serviços	25.500,00	10.000,00	738,16	3.062,34	738,16	3.062,34	0,01
Turismo	25.500,00	10.000,00	738,16	3.062,34	738,16	3.062,34	0,01
Desporto e Lazer	2.000,00	0,00	0,00	0,00	0,00	0,00	0,00
Desporto Comunitário	2.000,00	0,00	0,00	0,00	0,00	0,00	0,00

Continua 3/4

Continuação 4/4

Município de PORTO BELO - SC
RELATÓRIO RESUMIDO DA EXECUÇÃO ORÇAMENTÁRIA
DEMONSTRATIVO DA EXECUÇÃO DAS DESPESAS POR FUNÇÃO/SUBFUNÇÃO
ORÇAMENTOS FISCAL E DA SEGURIDADE SOCIAL
JANEIRO A AGOSTO 2014/BIMESTRE JULHO - AGOSTO

FUNÇÃO/SUBFUNÇÃO	DOTAÇÃO INICIAL	DOTAÇÃO ATUALIZADA (a)	DESPESAS EMPENHADAS		DESPESAS LIQUIDADAS			SALDO (a - b)
			No Bimestre	Até o Bimestre	No Bimestre	Até o Bimestre (b)	% (b/Total b)	% (b/a)
DESPESAS (INTRA-ORÇAMENTÁRIAS) (II)	1.653.700,00	1.591.100,00	234.434,15	991.117,57	241.022,02	961.927,34	3,10	60,46
Desporto e Lazer	2.000,00	0,00	0,00	0,00	0,00	0,00	0,00	0,00
Desporto Comunitário	2.000,00	0,00	0,00	0,00	0,00	0,00	0,00	0,00
TOTAL (II) = (I + II)	58.215.317,00	64.640.534,22	7.362.249,65	38.685.645,57	8.931.807,94	31.040.024,20	100,00	48,02

FONTE:

PORTO BELO, 30/09/2014

EVALDO JOSE GUERREIRO FILH- RENEU NYLAND
PREFEITO MUNICIPAL COORDENADOR DE CONTROLE SECRETÁRIO DA FAZENDA

CLARICE LOURDES DORFSCHIM
CONTADORA - CRC 0295100-0

1 Representa uma dotação global sem destinação específica a determinado órgão, unidade orçamentária, programa ou categoria econômica, cujos recursos serão utilizados para abertura de créditos adicionais, não sendo portanto uma função. É apresentada neste demonstrativo por constar no orçamento.

ANEXO 08 RREO - 4º BIMESTRE 2014

MUNICÍPIO DE PORTO BELO - SC
RELATÓRIO RESUMIDO DA EXECUÇÃO ORÇAMENTÁRIA
DEMONSTRATIVO DAS RECEITAS E DESPESAS COM MANUTENÇÃO E DESENVOLVIMENTO DO ENSINO – MDE
ORÇAMENTOS FISCAL E DA SEGURIDADE SOCIAL
JANEIRO A AGOSTO 2014/BIMESTRE JULHO - AGOSTO

RREO - ANEXO 8 (LDB, art. 72)

R\$ 1,00

RECEITAS DO ENSINO					
RECEITA RESULTANTE DE IMPOSTOS (caput do art. 212 da Constituição)	PREVISÃO INICIAL	PREVISÃO ATUALIZADA (a)	RECEITAS REALIZADAS		
			No Bimestre	Até o Bimestre (b)	% (c) = (b/a)x100
1- RECEITAS DE IMPOSTOS	12.527.700,00	12.527.700,00	1.735.262,84	10.010.336,42	79,91
1.1- Receita Resultante do Imposto sobre a Propriedade Predial e Territorial Urbana - IPTU	7.594.500,00	7.594.500,00	581.068,02	5.783.702,41	76,16
1.1.1- IPTU	6.600.000,00	6.600.000,00	447.480,38	5.068.486,69	76,80
1.1.2- Multas, Juros de Mora e Outros Encargos do IPTU	21.000,00	21.000,00	4.512,88	14.048,21	66,90
1.1.3- Dívida Ativa do IPTU	850.000,00	850.000,00	88.788,15	509.797,26	59,98
1.1.4- Multas, Juros de Mora, Atualização Monetária e Outros Encargos da Dívida Ativa do IPTU	125.000,00	125.000,00	40.286,61	197.674,10	158,14
1.1.5- (-) Deduções da Receita do IPTU	(1.500,00)	(1.500,00)	0,00	(6.303,85)	420,26
1.2- Receita Resultante do Imposto sobre Transmissão Inter Vivos - ITBI	2.598.500,00	2.598.500,00	545.834,75	1.937.315,85	74,56
1.2.1- ITBI	2.600.000,00	2.600.000,00	545.834,75	1.945.996,06	74,85
1.2.2- Multas, Juros de Mora e Outros Encargos do ITBI	500,00	500,00	0,00	59,22	11,84
1.2.3- Dívida Ativa do ITBI	-	0,00	0,00	0,00	0,00
1.2.4- Multas, Juros de Mora, Atualização Monetária e Outros Encargos da Dívida Ativa do ITBI	-	0,00	0,00	0,00	0,00
1.2.5- (-) Deduções da Receita do ITBI	(2.000,00)	(2.000,00)	0,00	(8.739,43)	436,97
1.3- Receita Resultante do Imposto sobre Serviços de Qualquer Natureza - ISS	2.017.700,00	2.017.700,00	417.844,22	1.812.193,49	89,81
1.3.1- ISS	2.000.000,00	2.000.000,00	408.383,72	1.754.780,38	87,74
1.3.2- Multas, Juros de Mora e Outros Encargos do ISS	2.500,00	2.500,00	1.066,51	15.914,06	636,56
1.3.3- Dívida Ativa do ISS	15.000,00	15.000,00	6.917,60	36.007,67	240,05
1.3.4- Multas, Juros de Mora, Atualização Monetária e Outros Encargos da Dívida Ativa do ISS	500,00	500,00	1.536,39	7.315,03	1.463,01
1.3.5- (-) Deduções da Receita do ISS	(300,00)	(300,00)	(60,00)	(1.823,65)	607,88
1.4- Receita Resultante do Imposto de Renda Retido na Fonte - IRRF	317.000,00	317.000,00	190.515,65	477.124,67	150,51
1.4.1- IRRF	317.000,00	317.000,00	190.515,65	477.124,67	150,51
1.4.2- Multas, Juros de Mora e Outros Encargos do IRRF	-	0,00	0,00	0,00	0,00
1.4.3- Dívida Ativa do IRRF	-	0,00	0,00	0,00	0,00
1.4.4- Multas, Juros de Mora, Atualização Monetária e Outros Encargos da Dívida Ativa do IRRF	-	0,00	0,00	0,00	0,00
1.4.5- (-) Deduções da Receita do IRRF	-	0,00	0,00	0,00	0,00
1.5- Receita Resultante do Imposto Territorial Rural - ITR (CF, art. 153, §4º, inciso III)	-	0,00	0,00	0,00	0,00
1.5.1- ITR	-	0,00	0,00	0,00	0,00
1.5.2- Multas, Juros de Mora e Outros Encargos do ITR	-	0,00	0,00	0,00	0,00
1.5.3- Dívida Ativa do ITR	-	0,00	0,00	0,00	0,00
1.5.4- Multas, Juros de Mora, Atualização Monetária e Outros Encargos da Dívida Ativa do ITR	-	0,00	0,00	0,00	0,00
1.5.5- (-) Deduções da Receita do ITR	-	0,00	0,00	0,00	0,00
2- RECEITA DE TRANSFERÊNCIAS CONSTITUCIONAIS E LEGAIS	16.930.000,00	16.930.000,00	2.973.645,58	13.087.668,73	77,19
2.1- Cota-Parte FPM	9.300.000,00	9.300.000,00	1.635.105,38	7.714.571,25	82,95
2.1.1- Parcela referente à CF, art. 159, I, alínea b	9.300.000,00	9.300.000,00	1.635.105,38	7.714.571,25	82,95
2.1.2- Parcela referente à CF, art. 159, I, alínea d	-	0,00	0,00	0,00	0,00
2.2- Cota-Parte ICMS	6.000.000,00	6.000.000,00	1.014.265,05	4.198.440,01	69,97
2.3- ICMS-Desoneração – L.C. nº67/1996	30.000,00	30.000,00	4.583,94	16.043,79	53,48
2.4- Cota-Parte IPI-Exportação	90.000,00	90.000,00	17.052,02	65.124,93	72,36
2.5- Cota-Parte ITR	10.000,00	10.000,00	29,14	13.998,99	139,99
2.6- Cota-Parte IPVA	1.500.000,00	1.500.000,00	302.610,05	1.059.489,76	70,63
2.7- Cota-Parte IOF-Ouro	-	0,00	0,00	0,00	0,00
3- TOTAL DA RECEITA DE IMPOSTOS (1 + 2)	29.457.700,00	29.457.700,00	4.708.908,22	23.078.005,15	78,34
RECEITAS ADICIONAIS PARA FINANCIAMENTO DO ENSINO	PREVISÃO INICIAL	PREVISÃO ATUALIZADA (a)	RECEITAS REALIZADAS		
			No Bimestre	Até o Bimestre (b)	% (c) = (b/a)x100
4- RECEITA DA APLICAÇÃO FINANCEIRA DE OUTROS RECURSOS DE IMPOSTOS VINC. AO ENSINO	-	0,00	0,00	0,00	0,00
5- RECEITA DE TRANSFERÊNCIAS DO FNDE	915.100,00	915.100,00	172.511,74	700.866,30	76,59
5.1- Transferências do Salário-Educação	900.000,00	900.000,00	155.317,02	649.182,26	72,13
5.2- Transferências Diretas - PDDE	-	0,00	0,00	0,00	0,00
5.3- Transferências Diretas - PNAE	-	0,00	0,00	0,00	0,00
5.4- Transferências Diretas - FNATE	-	0,00	0,00	0,00	0,00
5.5- Outras Transferências do FNDE	-	0,00	0,00	0,00	0,00
5.6- Aplicação Financeira dos Recursos do FNDE	15.100,00	15.100,00	17.194,72	51.684,04	342,28
6- RECEITA DE TRANSFERÊNCIAS DE CONVÊNIOS	-	0,00	0,00	157.280,00	0,00
6.1- Transferências de Convênios	-	0,00	0,00	157.280,00	0,00
6.2- Aplicação Financeira dos Recursos de Convênios	-	0,00	0,00	0,00	0,00
7- RECEITA DE OPERAÇÕES DE CRÉDITO	-	0,00	0,00	0,00	0,00
8- OUTRAS RECEITAS PARA FINANCIAMENTO DO ENSINO	235.000,00	235.000,00	47.956,16	191.306,49	81,41
9- TOTAL DAS RECEITAS ADICIONAIS PARA FINANCIAMENTO DO ENSINO (4 + 5 + 6 + 7 + 8)	1.150.100,00	1.150.100,00	220.467,90	1.049.452,79	91,25
FUNDEB					
RECEITAS DO FUNDEB	PREVISÃO INICIAL	PREVISÃO ATUALIZADA (a)	RECEITAS REALIZADAS		
			No Bimestre	Até o Bimestre (b)	% (c) = (b/a)x100
10- RECEITAS DESTINADAS AO FUNDEB	3.368.000,00	3.368.000,00	591.318,30	2.600.273,36	77,21
10.1- Cota-Parte FPM Destinada ao FUNDEB – (20% de 2.1.1)	1.860.000,00	1.860.000,00	327.021,03	1.542.914,06	82,95
10.2- Cota-Parte ICMS Destinada ao FUNDEB – (20% de 2.2)	1.200.000,00	1.200.000,00	202.852,81	839.887,28	69,97
10.3- ICMS-Desoneração Destinada ao FUNDEB – (20% de 2.3)	6.000,00	6.000,00	916,78	3.208,73	53,48
10.4- Cota-Parte IPI-Exportação Destinada ao FUNDEB – (20% de 2.4)	-	0,00	0,00	0,00	0,00
10.5- Cota-Parte ITR ou ITR Arrecadados Destinados ao FUNDEB – (20% de (1.5 + 2.5))	2.000,00	2.000,00	5,82	2.799,78	139,99
10.6- Cota-Parte IPVA Destinada ao FUNDEB – (20% de 2.6)	300.000,00	300.000,00	60.521,86	211.663,51	70,55
11- RECEITAS RECEBIDAS DO FUNDEB	8.430.000,00	8.430.000,00	1.503.592,23	6.280.176,09	74,50
11.1- Transferências de Recursos do FUNDEB	8.400.000,00	8.400.000,00	1.499.764,99	6.259.963,66	74,52
11.2- Complementação da União ao FUNDEB	-	0,00	0,00	0,00	0,00
11.3- Receita de Aplicação Financeira dos Recursos do FUNDEB	30.000,00	30.000,00	3.827,24	20.212,43	67,37
12- RESULTADO LÍQUIDO DAS TRANSFERÊNCIAS DO FUNDEB (11.1 – 10)	5.032.000,00	5.032.000,00	908.446,69	3.659.690,30	72,73
ACRÉSCIMO RESULTANTE DAS TRANSFERÊNCIAS DO FUNDEB					

MUNICÍPIO DE PORTO BELO - SC
RELATÓRIO RESUMIDO DA EXECUÇÃO ORÇAMENTÁRIA
DEMONSTRATIVO DAS RECEITAS E DESPESAS COM MANUTENÇÃO E DESENVOLVIMENTO DO ENSINO – MDE
ORÇAMENTOS FISCAL E DA SEGURIDADE SOCIAL
JANEIRO A AGOSTO 2014/BIMESTRE JULHO - AGOSTO

Continuação 2/3

DESPESAS DO FUNDEB	DOTAÇÃO INICIAL	DOTAÇÃO ATUALIZADA (d)	DESPESAS LIQUIDADAS		
			No Bimestre	Até o Bimestre (e)	% (f)=(e/d)x100
13- PAGAMENTO DOS PROFISSIONAIS DO MAGISTÉRIO	6.747.000,00	6.804.065,23	1.282.433,49	5.084.827,57	74,73
13.1- Com Educação Infantil	2.800.000,00	2.800.000,00	639.215,08	2.390.757,45	85,38
13.2- Com Ensino Fundamental	3.947.000,00	4.004.065,23	643.218,41	2.694.070,12	67,28
14- OUTRAS DESPESAS	1.683.000,00	1.633.000,00	299.457,52	1.165.213,90	71,35
14.1- Com Educação Infantil	580.000,00	580.000,00	128.694,66	487.877,73	84,12
14.2- Com Ensino Fundamental	1.103.000,00	1.053.000,00	170.762,86	677.336,17	64,32
15- TOTAL DAS DESPESAS DO FUNDEB (13 + 14)	8.430.000,00	8.437.065,23	1.581.891,01	6.250.041,47	74,08
DEDUÇÕES PARA FINS DE LIMITE DO FUNDEB					VALOR
16- RESTOS A PAGAR INSCRITOS NO EXERCÍCIO SEM DISPONIBILIDADE FINANCEIRA DE RECURSOS DO FUNDEB					—
16.1 - FUNDEB 60%					—
16.2 - FUNDEB 40%					—
17- DESPESAS CUSTEADAS COM O SUPERÁVIT FINANCEIRO, DO EXERCÍCIO ANTERIOR, DO FUNDEB					7.065,23
17.1 - FUNDEB 60%					7.065,23
17.2 - FUNDEB 40%					0,00
18- TOTAL DAS DEDUÇÕES CONSIDERADAS PARA FINS DE LIMITE DO FUNDEB (16 + 17)					7.065,23
INDICADORES DO FUNDEB					
19 - TOTAL DAS DESPESAS DO FUNDEB PARA FINS DE LIMITE (15 - 18)					6.242.976,24
19.1 - Mínimo de 60% do FUNDEB na Remuneração do Magistério* (13 - (16.1 + 17.1)) / (11) x 100) %					80,85
19.2 - Máximo de 40% em Despesa com MDE, que não Remuneração do Magistério (14 - (16.2 + 17.2)) / (11) x 100) %					18,55
19.3 - Máximo de 5% não Aplicado no Exercício (100 - (19.1 + 19.2)) %					0,59
CONTROLE DA UTILIZAÇÃO DE RECURSOS NO EXERCÍCIO SUBSEQUENTE					VALOR
20 - RECURSOS RECEBIDOS DO FUNDEB EM 2013 QUE NÃO FORAM UTILIZADOS					7.065,23
21 - DESPESAS CUSTEADAS COM O SALDO DO ITEM 20 ATÉ O 1º TRIMESTRE DE 2014 ²					7.065,23
MANUTENÇÃO E DESENVOLVIMENTO DO ENSINO – DESPESAS CUSTEADAS COM A RECEITA RESULTANTE DE IMPOSTOS E RECURSOS DO FUNDEB					
RECEITAS COM AÇÕES TÍPICAS DE MDE	PREVISÃO INICIAL	PREVISÃO ATUALIZADA (a)	RECEITAS REALIZADAS		
			No Bimestre	Até o Bimestre (b)	% (c)=(b/a)x100
22- IMPOSTOS E TRANSFERÊNCIAS DESTINADAS À MDE (25% de 3) ²	7.364.425,00	7.364.425,00	1.177.227,06	5.769.501,29	78,34
DESPESAS COM AÇÕES TÍPICAS DE MDE	DOTAÇÃO INICIAL	DOTAÇÃO ATUALIZADA (d)	DESPESAS LIQUIDADAS		
			No Bimestre	Até o Bimestre (e)	% (f)=(e/d)x100
23- EDUCAÇÃO INFANTIL	4.767.000,00	4.744.487,40	947.495,00	3.909.455,86	82,40
23.1- Creche	4.767.000,00	4.744.487,40	947.495,00	3.909.455,86	82,40
23.1.1- Despesas Custeadas com Recursos do FUNDEB	3.380.000,00	3.380.000,00	767.909,74	2.878.635,18	85,17
23.1.2- Despesas Custeadas com Outros Recursos de Impostos	1.387.000,00	1.364.487,40	179.585,26	1.030.820,68	75,55
23.2- Pré-escola	0,00	0,00	0,00	0,00	0,00
23.2.1- Despesas Custeadas com Recursos do FUNDEB	0,00	0,00	0,00	0,00	0,00
23.2.2- Despesas Custeadas com Outros Recursos de Impostos	0,00	0,00	0,00	0,00	0,00
24- ENSINO FUNDAMENTAL	8.236.579,00	8.272.156,83	1.586.379,85	5.461.634,12	66,02
24.1- Despesas Custeadas com Recursos do FUNDEB	5.050.000,00	5.057.065,23	813.981,27	3.371.406,29	66,67
24.2- Despesas Custeadas com Outros Recursos de Impostos	3.186.579,00	3.215.091,60	772.398,58	2.090.227,83	65,01
25- ENSINO MÉDIO	0,00	0,00	0,00	0,00	0,00
26- ENSINO SUPERIOR	0,00	0,00	0,00	0,00	0,00
27- ENSINO PROFISSIONAL NÃO INTEGRADO AO ENSINO REGULAR	0,00	0,00	0,00	0,00	0,00
28- OUTRAS	0,00	0,00	0,00	0,00	0,00
29- TOTAL DAS DESPESAS COM AÇÕES TÍPICAS DE MDE (23 + 24 + 25 + 26 + 27 + 28)	13.003.579,00	13.016.644,23	2.533.874,85	9.371.089,98	71,99
DEDUÇÕES CONSIDERADAS PARA FINS DE LIMITE CONSTITUCIONAL					VALOR
30- RESULTADO LÍQUIDO DAS TRANSFERÊNCIAS DO FUNDEB = (12)					3.659.690,30
31- DESPESAS CUSTEADAS COM A COMPLEMENTAÇÃO DO FUNDEB NO EXERCÍCIO					—
32- RECEITA DE APLICAÇÃO FINANCEIRA DOS RECURSOS DO FUNDEB ATÉ O BIMESTRE = (50 h)					20.212,43
33- DESPESAS CUSTEADAS COM O SUPERÁVIT FINANCEIRO, DO EXERCÍCIO ANTERIOR, DO FUNDEB					7.065,23
34- DESPESAS CUSTEADAS COM O SUPERÁVIT FINANCEIRO, DO EXERCÍCIO ANTERIOR, DE OUTROS RECURSOS DE IMPOSTOS					0,00
35- RESTOS A PAGAR INSCRITOS NO EXERCÍCIO SEM DISPONIBILIDADE FINANCEIRA DE RECURSOS DE IMPOSTOS VINCULADOS AO ENSINO ⁴					—
36- CANCELAMENTO, NO EXERCÍCIO, DE RESTOS A PAGAR INSCRITOS COM DISPONIBILIDADE FINANCEIRA DE RECURSOS DE IMPOSTOS VINCULADOS AO ENSINO = (46 g)					—
37- TOTAL DAS DEDUÇÕES CONSIDERADAS PARA FINS DE LIMITE CONSTITUCIONAL (30 + 31 + 32 + 33 + 34 + 35 + 36)					3.686.967,96
38- TOTAL DAS DESPESAS PARA FINS DE LIMITE ((23 + 24) – (37))					5.684.122,02
39- MÍNIMO DE 25% DAS RECEITAS RESULTANTES DE IMPOSTOS EM MDE5 ((38) / (3) x 100) %					24,63
OUTRAS INFORMAÇÕES PARA CONTROLE					
OUTRAS DESPESAS CUSTEADAS COM RECEITAS ADICIONAIS PARA FINANCIAMENTO DO ENSINO	DOTAÇÃO INICIAL	DOTAÇÃO ATUALIZADA (d)	DESPESAS LIQUIDADAS		
			No Bimestre	Até o Bimestre (e)	% (f)=(e/d)x100
40- DESPESAS CUSTEADAS COM A APLICAÇÃO FINANCEIRA DE OUTROS RECURSOS DE IMPOSTOS VINCULADOS AO ENSINO	0,00	0,00	0,00	0,00	0,00
41- DESPESAS CUSTEADAS COM A CONTRIBUIÇÃO SOCIAL DO SALÁRIO-EDUCAÇÃO	914.000,00	1.315.000,00	31.051,65	414.937,33	31,55
42- DESPESAS CUSTEADAS COM OPERAÇÕES DE CRÉDITO	0,00	0,00	0,00	0,00	0,00
43- DESPESAS CUSTEADAS COM OUTRAS RECEITAS PARA FINANCIAMENTO DO ENSINO	2.421.525,00	3.100.980,49	824.931,16	1.448.564,62	46,71
44- TOTAL DAS OUTRAS DESPESAS CUSTEADAS COM RECEITAS ADICIONAIS PARA FINANCIAMENTO DO ENSINO (40 + 41 + 42 + 43)	3.335.525,00	4.415.980,49	855.982,81	1.863.501,95	42,20
45- TOTAL GERAL DAS DESPESAS COM MDE (29 + 44)	16.339.104,00	17.432.624,72	3.389.857,66	11.234.591,93	64,45

MUNICÍPIO DE PORTO BELO - SC
RELATÓRIO RESUMIDO DA EXECUÇÃO ORÇAMENTÁRIA
DEMONSTRATIVO DAS RECEITAS E DESPESAS COM MANUTENÇÃO E DESENVOLVIMENTO DO ENSINO – MDE
ORÇAMENTOS FISCAL E DA SEGURIDADE SOCIAL
JANEIRO A AGOSTO 2014/BIMESTRE JULHO - AGOSTO

Continuação 3/3

RESTOS A PAGAR INSCRITOS COM DISPONIBILIDADE FINANCEIRA DE RECURSOS DE IMPOSTOS VINCULADOS AO ENSINO	SALDO ATÉ O BIMESTRE	CANCELADO EM 2014 (g)
46- RESTOS A PAGAR DE DESPESAS COM MDE	0,00	0,00
46.1 - Executadas com Recursos de Impostos Vinculados ao Ensino	0,00	0,00
46.2 - Executadas com Recursos do FUNDEF	0,00	0,00
FLUXO FINANCEIRO DOS RECURSOS		VALOR
	FUNDEF (h)	FUNDEF
47- SALDO FINANCEIRO EM 31 DE DEZEMBRO DE 2013	123.751,48	0,00
48- (+) INGRESSO DE RECURSOS ATÉ O BIMESTRE	6.259.963,66	0,00
49- (-) PAGAMENTOS EFETUADOS ATÉ O BIMESTRE	6.310.725,77	0,00
49.1 Orçamento do Exercício	6.283.889,14	0,00
49.2 Restos a Pagar	26.836,63	0,00
50- (+) RECEITA DE APLICAÇÃO FINANCEIRA DOS RECURSOS ATÉ O BIMESTRE	20.212,43	0,00
51- (-) SALDO FINANCEIRO NO EXERCÍCIO ATUAL	93.201,80	0,00

PORTO BELO, 30/09/2014

EVALDO JOSE GUERREIRO FILH PREFEITO MUNICIPAL	RENEU NYLAND COORDENADOR DE CONTROLE	JOÃO ONEIDES LIRA SECRETÁRIO DA FAZENDA	CLARICE LOURDES DORFSCHIM CONTADORA - CRC 029510/0-0
--	---	--	---

FONTE:

* Limites mínimos anuais a serem cumpridos no encerramento do exercício.

* Art. 21, § 2º, Lei 11.494/2007: "Até 5% dos recursos recebidos à conta dos Fundos, inclusive relativos à complementação da União recebidos nos termos do §1º do art. 6º desta Lei, poderão ser utilizados no 1º trimestre do exercício imediatamente subsequente, mediante abertura de crédito adicional."

* Caput do art. 212 da CF/1988

* Os valores referentes à parcela dos Restos a Pagar inscritos sem disponibilidade financeira vinculada à educação deverão ser informados somente no RREO do último bimestre do exercício

* Limites mínimos anuais a serem cumpridos no encerramento do exercício, no âmbito de atuação prioritária, conforme LDB, art. 11, V.

O valor do saldo do superávit financeiro do exercício anterior, do FUNDEF foi de R\$ 7.035,23, e da complementação do FUNDEF foi de R\$ 0,00, e de outros recursos de impostos foi de R\$ 0,00.

ANEXO 12 RREO - 4º BIMESTRE 2014

Município de PORTO BELO - SC
RELATÓRIO RESUMIDO DA EXECUÇÃO ORÇAMENTÁRIA
DEMONSTRATIVO DAS RECEITAS E DESPESAS COM AÇÕES E SERVIÇOS PÚBLICOS DE SAÚDE
ORÇAMENTOS FISCAL E DA SEGURIDADE SOCIAL
JANEIRO A AGOSTO 2014/BIMESTRE JULHO - AGOSTO

RREO - ANEXO 12 (LC 141/2012, art. 35)

R\$ 1,00

RECEITAS PARA APURAÇÃO DA APLICAÇÃO EM AÇÕES E SERVIÇOS PÚBLICOS DE SAÚDE		PREVISÃO INICIAL	PREVISÃO ATUALIZADA (a)	RECEITAS REALIZADAS	
				Até o Bimestre (b)	% (b/a)*100
RECEITA DE IMPOSTOS LÍQUIDA (I)		12.527.700,00	12.527.700,00	10.010.336,42	79,91
Imposto Predial e Territorial Urbano - IPTU		6.598.500,00	6.598.500,00	5.062.182,84	76,72
Imposto sobre Transmissão de Bens Intervivos - ITBI		2.598.000,00	2.598.000,00	1.937.256,63	74,57
Imposto sobre Serviços de Qualquer Natureza - ISS		1.999.700,00	1.999.700,00	1.752.956,73	87,66
Imposto de Renda Retido na Fonte - IRRF		317.000,00	317.000,00	477.124,67	150,51
Multas, Juros de Mora e Outros Encargos dos Impostos		24.000,00	24.000,00	30.021,49	125,09
Divida Ativa dos Impostos		865.000,00	865.000,00	545.804,93	63,10
Multas, Juros de Mora e Outros Encargos da Divida Ativa		125.500,00	125.500,00	204.989,13	163,34
RECETA DE TRANSFERÊNCIAS CONSTITUCIONAIS E LEGAIS (II)		16.930.000,00	16.930.000,00	13.067.668,73	77,19
Cota-Parte FPM		9.300.000,00	9.300.000,00	7.714.571,25	82,95
Cota-Parte ITR		10.000,00	10.000,00	13.998,99	139,99
Cota-Parte IPVA		1.500.000,00	1.500.000,00	1.059.489,76	70,63
Cota-Parte ICMS		6.000.000,00	6.000.000,00	4.198.440,01	69,97
Cota-Parte IPHExportação		90.000,00	90.000,00	65.124,93	72,36
Compensações Financeiras Provenientes de Impostos e Transferências Constitucionais		30.000,00	30.000,00	16.043,79	53,48
Desoneração ICMS (LC 87/96)		30.000,00	30.000,00	16.043,79	53,48
TOTAL DAS RECEITAS PARA APURAÇÃO DA APLICAÇÃO EM AÇÕES E SERVIÇOS PÚBLICOS DE SAÚDE (III) = I + II		29.457.700,00	29.457.700,00	23.078.005,15	78,34

RECEITAS ADICIONAIS PARA FINANCIAMENTO DA SAÚDE		PREVISÃO INICIAL	PREVISÃO ATUALIZADA (c)	RECEITAS REALIZADAS	
				Até o Bimestre (d)	% (d/c)*100
TRANSFERÊNCIA DE RECURSOS DO SISTEMA ÚNICO DE SAÚDE-SUS		4.033.580,00	4.033.580,00	1.638.154,32	40,61
Provenientes da União		3.822.880,00	3.822.880,00	1.504.688,43	39,36
Provenientes dos Estados		210.700,00	210.700,00	133.465,89	63,34
RECEITAS DE OPERAÇÕES DE CRÉDITO VINCULADAS À SAÚDE		0,00	0,00	0,00	0,00
OUTRAS RECEITAS PARA FINANCIAMENTO DA SAÚDE		183.000,00	183.000,00	193.981,74	106,00
TOTAL RECEITAS ADICIONAIS PARA FINANCIAMENTO DA SAÚDE		4.216.580,00	4.216.580,00	1.832.136,06	43,45

DESPESAS COM SAÚDE (Por Grupo de Natureza da Despesa)	DOTAÇÃO INICIAL	DOTAÇÃO ATUALIZADA (e)	DESPESAS EMPENHADAS		DESPESAS LIQUIDADAS	
			Até o Bimestre (f)	% (f/e)*100	Até o Bimestre (g)	% (g/e)*100
DESPESAS CORRENTES	8.260.343,00	9.274.352,13	6.476.412,97	69,83	5.680.281,79	61,25
Pessoal e Encargos Sociais	5.006.000,00	5.470.810,44	3.773.635,50	68,98	3.728.832,34	68,16
Outras Despesas Correntes	3.254.343,00	3.803.541,69	2.702.777,47	71,06	1.951.449,45	51,31
DESPESAS DE CAPITAL	1.755.200,00	2.128.790,53	523.065,24	24,57	343.431,46	16,13
Investimentos	1.755.200,00	2.128.790,53	523.065,24	24,57	343.431,46	16,13

Continua 1/4

Continuação 2/4

Município de PORTO BELO - SC
RELATÓRIO RESUMIDO DA EXECUÇÃO ORÇAMENTÁRIA
DEMONSTRATIVO DAS RECEITAS E DESPESAS COM AÇÕES E SERVIÇOS PÚBLICOS DE SAÚDE
ORÇAMENTOS FISCAL E DA SEGURIDADE SOCIAL
JANEIRO A AGOSTO 2014/BIMESTRE JULHO - AGOSTO

DESPESAS COM SAÚDE (Por Grupo de Natureza da Despesa)	DOTAÇÃO INICIAL	DOTAÇÃO ATUALIZADA (e)	DESPESAS EMPENHADAS		DESPESAS LIQUIDADAS	
			Até o Bimestre (f)	% (f/e)*100	Até o Bimestre (g)	% (g/e)*100
DESPESAS DE CAPITAL	1.755.200,00	2.128.790,53	523.065,24	24,57	343.431,46	16,13
Investimentos	1.755.200,00	2.128.790,53	523.065,24	24,57	343.431,46	16,13
TOTAL DAS DESPESAS COM SAÚDE (IV)	10.015.543,00	11.403.142,66	6.999.478,21	61,38	6.023.713,25	52,83
DESPESAS COM SAÚDE NÃO COMPUTADAS PARA FINS DE APURAÇÃO DO PERCENTUAL MÍNIMO	DOTAÇÃO INICIAL	DOTAÇÃO ATUALIZADA	DESPESAS EMPENHADAS	% (h/v)*100	DESPESAS LIQUIDADAS	% (i/v)*100
DESPESAS COM INATIVOS E PENSIONISTAS	0,00	0,00	0,00	0,00	0,00	0,00
DESPESA COM ASSISTÊNCIA À SAÚDE QUE NÃO ATENDE AO PRINCÍPIO DE ACESSO UNIVERSAL	0,00	0,00	0,00	0,00	0,00	0,00
DESPESAS CUSTEADAS COM OUTROS RECURSOS	4.233.580,00	4.760.894,10	1.891.838,62	27,03	1.408.754,33	23,39
Recursos de Transferências do Sistema Único de Saúde - SUS	4.233.580,00	4.760.894,10	1.891.838,62	27,03	1.408.754,33	23,39
Recursos de Operações de Crédito	0,00	0,00	0,00	0,00	0,00	0,00
Outros Recursos	0,00	0,00	0,00	0,00	0,00	0,00
OUTRAS AÇÕES E SERVIÇOS NÃO COMPUTADOS	0,00	0,00	0,00	0,00	0,00	0,00
RESTOS A PAGAR NÃO PROCESSADOS INSCRITOS INDEVIDAMENTE NO EXERCÍCIO SEM DISPONIBILIDADE FINANCEIRA¹	-	-	0,00	0,00	-	-
DESPESAS CUSTEADAS COM DISPONIBILIDADE DE CAIXA VINCULADA AOS RESTOS A PAGAR CANCELADOS²	0,00	0,00	0,00	0,00	0,00	0,00
DESPESAS CUSTEADAS COM RECURSOS VINCULADOS À PARCELA DO PERCENTUAL MÍNIMO QUE	0,00	0,00	0,00	0,00	0,00	0,00
TOTAL DAS DESPESAS COM SAÚDE NÃO COMPUTADAS (V)	4.233.580,00	4.760.894,10	1.891.838,62	27,03	1.408.754,33	23,39
TOTAL DAS DESPESAS COM AÇÕES E SERVIÇOS PÚBLICOS DE SAÚDE (VI) = (IV - V)	5.781.963,00	6.642.248,56	5.107.639,59	34,35	4.614.958,92	29,44
PERCENTUAL DE APLICAÇÃO EM AÇÕES E SERVIÇOS PÚBLICOS DE SAÚDE SOBRE A RECEITA DE IMPOSTOS LÍQUIDA E TRANSFERÊNCIAS CONSTITUCIONAIS E LEGAIS (VII%) = (VII / IIIb x 100) - LIMITE CONSTITUCIONAL 15% 4 e 5						20,00
VALOR REFERENTE À DIFERENÇA ENTRE O VALOR EXECUTADO E O LIMITE MÍNIMO CONSTITUCIONAL [VII - (15 x IIIb)/100]⁶						1.153.258,15

Continúa 2/4

Município de PORTO BELO - SC
RELATÓRIO RESUMIDO DA EXECUÇÃO ORÇAMENTÁRIA
DEMONSTRATIVO DAS RECEITAS E DESPESAS COM AÇÕES E SERVIÇOS PÚBLICOS DE SAÚDE
ORÇAMENTOS FISCAL E DA SEGURIDADE SOCIAL
JANEIRO A AGOSTO 2014/BIMESTRE JULHO - AGOSTO

Continuação 3/4

EXECUÇÃO DE RESTOS A PAGAR NÃO PROCESSADOS INSCRITOS COM DISPONIBILIDADE DE CAIXA						
Inscritos em 2013	0,00	0,00	42.187,43	0,00	-42.187,43	0,00
TOTAL	0,00	0,00	42.187,43	0,00	-42.187,43	0,00
CONTROLE DOS RESTOS A PAGAR CANCELADOS OU PRESCRITOS PARA FINS DE APLICAÇÃO DA DISPONIBILIDADE DE CAIXA CONFORME ARTIGO 24, §1º E 2º						
	SALDO INICIAL	RESTOS A PAGAR CANCELADOS OU PRESCRITOS			SALDO FINAL(NÃO APLICADO)	
		DESPESAS CUSTEADAS NO EXERCÍCIO DE REFERÊNCIA (i)				
Restos a Pagar Não Processados Cancelados ou Prescritos em 2013	0,00	0,00	0,00	0,00	0,00	
TOTAL (VIII)	0,00	0,00	0,00	0,00	0,00	
CONTROLE DO VALOR REFERENTE AO PERCENTUAL MÍNIMO NÃO CUMPRIDO EM EXERCÍCIOS ANTERIORES PARA FINS DE APLICAÇÃO DOS RECURSOS VINCULADOS CONFORME ARTIGOS 24 E 26						
	SALDO INICIAL	LIMITE NÃO CUMPRIDO			SALDO FINAL(NÃO APLICADO)	
		DESPESAS CUSTEADAS NO EXERCÍCIO DE REFERÊNCIA (k)				
	-	-	-	-	-	
DESPESAS COM SAÚDE (Por Subfunção)						
Atenção Básica Assistência Hospitalar e Ambulatorial Suporte Profilático e Terapêutico Vigilância Sanitária Vigilância Epidemiológica	DOTAÇÃO INICIAL	DOTAÇÃO ATUALIZADA	DESPESAS EMPENHADAS		DESPESAS LIQUIDADAS	
			Até Bimestre (l)	% (l/Total j)*100	Até Bimestre (m)	% (m/Total m)*100
	7.958.503,00	8.991.563,00	5.619.138,14	80,28	4.857.068,24	80,63
	1.591.090,00	1.829.525,56	1.016.595,12	14,52	856.196,99	14,21
	261.200,00	307.304,10	210.496,08	3,01	158.042,15	2,62
	119.250,00	119.250,00	86.099,80	1,23	85.436,80	1,42
	85.500,00	155.500,00	67.149,07	0,96	66.969,07	1,11
TOTAL	10.015.543,00	11.403.142,66	6.999.478,21	100,00	6.023.713,25	100,00

FONTE:

*Essa linha apresentará valor somente no Relatório Resumido da Execução Orçamentária do último bimestre do exercício.
2 O valor apresentado na interseção com a coluna "j" ou com a coluna "h+i" (último bimestre) deverá ser o mesmo apresentado no "total j".
3 O valor apresentado na interseção com a coluna "j" ou com a coluna "h+i" (último bimestre) deverá ser o mesmo apresentado no "total k".
4 Limite anual mínimo a ser cumprido no encerramento do exercício. Deverá ser informado o limite estabelecido na Lei Orgânica do Município quando o percentual nela estabelecido for superior ao fixado na LC nº 141/2012.
5 Durante o exercício esse valor servirá para o monitoramento previsto no art. 23 da LC 141/2012.
6 No último bimestre, será utilizada a fórmula $[V/(h+i)] \cdot (15 \times IIIb)/100$

Continúa 3/4

Município de PORTO BELO - SC
RELATÓRIO RESUMIDO DA EXECUÇÃO ORÇAMENTÁRIA
DEMONSTRATIVO DAS RECEITAS E DESPESAS COM AÇÕES E SERVIÇOS PÚBLICOS DE SAÚDE
ORÇAMENTOS FISCAL E DA SEGURIDADE SOCIAL
JANEIRO A AGOSTO 2014/BIMESTRE JULHO - AGOSTO

Continuação 4/4

PORTO BELO, 30/09/2014

EVALDO JOSE GUERREIRO FILHO
PREFEITO MUNICIPAL

RENEU NYLAND
COORDENADOR DE CONTROLADOR INTEI

JOÃO ONEIDES LIRA
SECRETÁRIO DA FAZENDA

CLARICE LOURDES DORFSCHMIDT
CONTADORA - CRC 0295100-0

Porto União

PREFEITURA

Extrato de Edital de Pregão Presencial 005/2014 - FUNREBOM

PREFEITURA MUNICIPAL DE PORTO UNIÃO

ESTADO DE SANTA CATARINA

Processo Licitatório 008/2014 - FUNREBOM

Extrato de Edital de Pregão Presencial 005/2014 - FUNREBOM

O Prefeito Municipal, no uso de suas atribuições, torna público que fará realizar processo licitatório na modalidade de Pregão, com adjudicação Global, do tipo presencial, para a Instalação de Patch Panel, Organização de Cabeamentos, Testes e Identificação de Pontos de Acesso no Rack do Setor de Informática e Dados da Companhia de Bombeiros Militar de Porto União, Incluindo Material e Mão de Obra. O recebimento dos envelopes se dará até as 14h00min do dia 14 de outubro de 2014, na Prefeitura Municipal, com início da sessão pública às 14h15min, no mesmo local e dia. Maiores informações podem ser retiradas na Rua Padre Anchieta, 126, email licitoportouniao@yahoo.com.br, licitacao@portouniao.sc.gov.br e no site da Prefeitura Municipal de Porto União www.portouniao.sc.gov.br, fone (42) 3523-1155.

Porto União - SC, 30 de setembro de 2014.

Anízio de Souza

Prefeito Municipal

EXTRATO DE EDITAL DE TOMADA DE PREÇOS 011/2014

PREFEITURA MUNICIPAL DE PORTO UNIÃO

ESTADO DE SANTA CATARINA

Processo Licitatório 043/2014 - EDUCAÇÃO

Extrato de Edital de Pregão Presencial 026/2014 - EDUCAÇÃO

O Prefeito Municipal, no uso de suas atribuições, torna público que fará realizar processo licitatório na modalidade de Pregão, com adjudicação por menor preço por item, do tipo presencial, para a aquisição de Mobiliário e Equipamentos Padronizados para Equipar o N.E. Criança Feliz, Conforme Convênio Firmado Junto ao Ministério da Educação. O recebimento dos envelopes se dará até as 14h00min do dia 15 de outubro de 2014, na Prefeitura Municipal, com início da sessão pública às 14h15min, no mesmo local e dia. Maiores informações podem ser retiradas na Rua Padre Anchieta, 126, email licitoportouniao@yahoo.com.br, licitacao@portouniao.sc.gov.br e no site da Prefeitura Municipal de Porto União www.portouniao.sc.gov.br, fone (42) 3523-1155.

Porto União - SC, 30 de setembro de 2014.

Anízio de Souza

Prefeito Municipal

EXTRATO DE EDITAL DE PREGÃO PRESENCIAL 026/2014 - EDUCAÇÃO

PREFEITURA MUNICIPAL DE PORTO UNIÃO

ESTADO DE SANTA CATARINA

Processo Licitatório 043/2014 - EDUCAÇÃO

Extrato de Edital de Pregão Presencial 026/2014 - EDUCAÇÃO

O Prefeito Municipal, no uso de suas atribuições, torna público que fará realizar processo licitatório na modalidade de Pregão, com

adjudicação por menor preço por item, do tipo presencial, para a aquisição de Mobiliário e Equipamentos Padronizados para Equipar o N.E. Criança Feliz, Conforme Convênio Firmado Junto ao Ministério da Educação. O recebimento dos envelopes se dará até as 14h00min do dia 15 de outubro de 2014, na Prefeitura Municipal, com início da sessão pública às 14h15min, no mesmo local e dia. Maiores informações podem ser retiradas na Rua Padre Anchieta, 126, email licitoportouniao@yahoo.com.br, licitacao@portouniao.sc.gov.br e no site da Prefeitura Municipal de Porto União www.portouniao.sc.gov.br, fone (42) 3523-1155.

Porto União - SC, 30 de setembro de 2014.

Anízio de Souza

Prefeito Municipal

EXTRATO DE CONVÊNIO SESI/SC

EXTRATO DE CONVÊNIO SESI/SC

ESPÉCIE: Convênio Programa Atleta do Futuro - Olímpico. PARTICIPES: O SERVIÇO SOCIAL DA INDÚSTRIA - DEPARTAMENTO REGIONAL DE SANTA CATARINA - SESI/SC, através da UNIDADE REGIONAL DO SESI CAÇADOR e a PREFEITURA MUNICIPAL DE PORTO UNIÃO. OBJETO: O Convênio tem por finalidade a mútua cooperação dos contraentes, para possibilitar a aplicação do Programa de Formação Esportiva de Base PAF - Olímpico (Programa Atleta do Futuro - Olímpico), que visa o atendimento de crianças e jovens entre 06 (seis) a 17 (dezesete) anos, filhos de trabalhadores de indústrias e comunidade, para a execução de atividades de formação esportiva, para o desenvolvimento de 07 (sete) modalidades olímpicas aos beneficiados. PRAZO E VIGÊNCIA: O Termo entra em vigor na data de sua assinatura e terá validade até a data de 07 de agosto de 2015. DATA: Caçador, 07 de agosto de 2014. SIGNATÁRIOS: Luiz Carlos Bondicz, pelo SESI/SC e Anízio de Souza, pela Prefeitura Municipal de Porto União - SC.

EXTRATO EDITAL LICITAÇÃO PREGÃO PRESENCIAL 007/2014-SMS

Município de Porto União - SC - Secretaria Municipal da Saúde
Processo Licitatório 020/2014 - Pregão Presencial Nº 007/2014 - SMS

Objeto: Aquisição de 07 (sete) computadores destinados para a implantação do SI-PNI (Sistema de Informações do Programa Nacional de Imunização)- Sala de Vacinas das Unidades de Saúde do Município de Porto União-SC.

Forma de Pregão: Presencial. Tipo Menor preço por item;

Recebimento das Propostas: até as 14:00 horas 17/10/2014, no setor de licitações da Secretaria Municipal da Saúde de Porto União.

Início da sessão: 14:10 horas do dia 17/10/2014.

Informações Complementares: no setor de licitações da Secretaria Municipal da Saúde de Porto União: Av. João Pessoa - 1454 - centro - Porto União, fone 42-3522-1496 ramal 210, e-mail: compras.suspu@sincronet.com.br.

Porto União, 25 de setembro de 2014.

Anízio de Souza

Prefeito Municipal

PORTARIA N.º 999/2014 - RH

PORTARIA Nº 999, de 15 de setembro de 2014.

O PREFEITO MUNICIPAL DE PORTO UNIÃO, Estado de Santa Catarina, usando da competência que lhe confere o Artigo 84, inciso II, Alínea "e", da Lei Orgânica do Município:

RESOLVE:

Art. 1º CONTRATAR POR TEMPO DETERMINADO, de 14 de agosto a 06 de outubro de 2014, sob o Regime Jurídico Especial, com contribuição para o Regime Geral de Previdência, conforme estabelecido na Lei Municipal 2.621, de 28 de maio de 2001, Inoema de Fátima Arbighaus, para exercer as funções do cargo de Agente de Serviços Públicos Nível 01, com vencimentos na Classe "01", referência "A" previstos nos Anexos I e II, da Lei Municipal nº 3.934, de 21 de novembro de 2011, em substituição à servidora efetiva Zita Adiléia Gomes que se encontra afastada para Tratamento de Saúde.

Art. 2º A servidora acima mencionada exercerá suas atividades junto ao Núcleo de Educação Infantil Albertina Brauchner, vinculada à Secretaria Municipal de Educação, deste Município.

Art. 3º A presente Portaria entra em vigor na data de sua assinatura, condicionada a sua validade à publicação no DOM/SC, retroagindo seus efeitos a 14 de agosto de 2014.

Porto União - SC, em 15 de setembro de 2014.

ANIZIO DE SOUZA

Prefeito Municipal

PAULO RUBENS BUCH

Secretário Municipal de Administração e Esporte

Pouso Redondo**PREFEITURA****Portarias de 249 À 308**

PORTARIA Nº 249/2014 DE 25/06/2014

Designa servidores para atuar como atendentes, Concede Gratificação e dá outras providências.

NAIR GOULART, Prefeita do Município de Pouso Redondo, Estado de Santa Catarina, usando de suas atribuições legais e com fundamento na Lei Orgânica do Município e no Estatuto dos Servidores Públicos Municipais;

RESOLVE:

Art. 1º — Fica designada as Servidoras ANDREIA PACHECO - ROSEMARY CLAUDINO DO NASCIMENTO - SOLANGE MARQUES DE SOUZA - DANIELA FERNANDES, ocupantes do cargo de provimento efetivo de ENFERMEIRA do Grupo 05, do município, para exercer a função de atendentes do P.A. (Pronto Atendimento).

Parágrafo único - Fica concedida em função da designação, com fundamento na Lei nº 1.193/93, a gratificação de 8,5% (oito virgula cinco por cento), sobre o vencimento base do cargo originário do designado.

Art. 2º — Essa Portaria entra em vigor na data de 25/06/2014.

Art. 3º — Revogam-se as disposições em contrário.

Pouso Redondo, 25 de junho de 2014.

NAIR GOULART

Prefeita Municipal

PORTARIA Nº 250/2014 DE 25/06/2014

Designa servidores para atuar como atendentes, Concede Gratificação e dá outras providências.

NAIR GOULART, Prefeita do Município de Pouso Redondo, Estado de Santa Catarina, usando de suas atribuições legais e com fundamento na Lei Orgânica do Município e no Estatuto dos Servidores Públicos Municipais;

RESOLVE:

Art. 1º — Fica designada os Servidores FRANCIANE GEREMIAS - MARIA DE FATIMA SCOTTI MARCOS - MARILENA SCOZ - RODRIGO CRUZ DE LIMA - SCHEILA MAXIMIANO - TEREZINHA EFFLING LUCKMANN - GREICE PACHECO, ocupante do cargo de provimento efetivo de TECNICO DE ENFERMAGEM do Grupo 05, do município, para exercer a função de atendentes no P.A. (Pronto Atendimento).

Parágrafo único - Fica concedida em função da designação, com fundamento na Lei nº 1.193/93, a gratificação de 13% (treze por cento), sobre o vencimento base do cargo originário do designado.

Art. 2º — Essa Portaria entra em vigor na data de 25/06/2014.

Art. 3º — Revogam-se as disposições em contrário.

Pouso Redondo, 25 de junho de 2014.

NAIR GOULART

Prefeita Municipal

PORTARIA Nº 251/2014 DE 26/06/2014

Designa servidor para função de auxiliar de fiscalização externa de tributos, concede Gratificação e dá outras providências.

NAIR GOULART, Prefeita do Município de Pouso Redondo, Estado de Santa Catarina, usando de suas atribuições legais e com fundamento na Lei Orgânica do Município e no Estatuto dos Servidores Públicos Municipais;

RESOLVE:

Art. 1º — Fica designada o Servidor LEANDRO ZUNINO, ocupante do cargo de provimento efetivo de ATENDENTE DE AGRICULTURA do Grupo 09, para exercer a função de Auxiliar de Fiscalização Externa de Tributos do município.

Parágrafo único - Fica concedida em função da designação, com fundamento na Lei nº 1.193/93, a gratificação de 40% (quarenta por cento), sobre o vencimento base do cargo originário do designado.

Art. 2º — Essa Portaria entra em vigor na data de 26/06/2014.

Art. 3º — Revogam-se as disposições em contrário, em especial a Portaria nº 055/2014 de 03/02/2014.

Pouso Redondo, 26 de junho de 2014.

NAIR GOULART
Prefeita Municipal

PORTARIA Nº 252/2014 DE 26/06/2014

Nomeia Ordenador de Despesas do Fundo Municipal de Saúde e da outras providências.

NAIR GOULART, Prefeita do Município de Pouso Redondo, Estado de Santa Catarina, usando de suas atribuições legais e com fundamento na Lei Orgânica do Município e no Estatuto dos Servidores Públicos Municipais:

RESOLVE:

Art. 1º — Fica ordenado o servidor DIEGO FIGUEREDO, nomeado em 08/01/2013, pela Portaria Nº 029/2013, ocupante do cargo de SECRETÁRIO DE SAÚDE, do Grupo 05, do Plano de Classificação de Cargos e Salários da Administração Direta e Indireta do Município de Pouso Redondo, para atuar como responsável pela assinaturas e ordenação de despesas

Art. 2º — Essa Portaria entra em vigor na data de sua publicação.

Art. 3º — Revogam-se as disposições em contrário.

Pouso Redondo, 26 de junho de 2014.

NAIR GOULART
Prefeita Municipal

PORTARIA Nº 253/2014 DE 27/06/2014

Designa Servidor para atuar junto ao Fundo Municipal de Saúde e da outras providências.

NAIR GOULART, Prefeita do Município de Pouso Redondo, Estado de Santa Catarina, usando de suas atribuições legais e com fundamento na Lei Orgânica do Município e no Estatuto dos Servidores Públicos Municipais:

RESOLVE:

Art. 1º — Fica designado o servidor ARNO CRISTOFOLINI, nomeado em 16/08/2005, pela Portaria Nº 281/05, ocupante do cargo efetivo de MOTORISTA, do Grupo 11, do Plano de Classificação de Cargos e Salários da Administração Direta e Indireta do Município de Pouso Redondo, para atuar no Fundo Municipal de Saúde,

como motorista.

Art. 2º — Essa Portaria entra em vigor na data de sua publicação.

Art. 3º — Revogam-se as disposições em contrário.

Pouso Redondo, 27 de junho de 2014.

NAIR GOULART
Prefeita Municipal

PORTARIA Nº 254/2014 DE 01/07/2014

Designa Servidor para atuar junto ao Conselho Tutelar e da outras providências.

NAIR GOULART, Prefeita do Município de Pouso Redondo, Estado de Santa Catarina, usando de suas atribuições legais e com fundamento na Lei Orgânica do Município e no Estatuto dos Servidores Públicos Municipais:

RESOLVE:

Art. 1º — Fica designado o servidor CLEDIOMAR CRISTOFOLINI, nomeada em 05/04/2011, pela Portaria Nº 116/2011 de 05/04/2011, ocupante do cargo efetivo de MOTORISTA, do Grupo 05, do Plano de Classificação de Cargos e Salários da Administração Direta e Indireta do Município de Pouso Redondo, para exercer a função de motorista e acompanhante no conselho tutelar.

Art. 2º — Essa Portaria entra em vigor na data de sua publicação.

Art. 3º — Revogam-se as disposições em contrário.

Pouso Redondo, 01 de julho de 2014.

NAIR GOULART
Prefeita Municipal

PORTARIA Nº 255/2014 DE 01/07/2014

Designa servidor para função de chefia, assessoramento ou assistência, Concede Gratificação e dá outras providências.

NAIR GOULART, Prefeita do Município de Pouso Redondo, Estado de Santa Catarina, usando de suas atribuições legais e com fundamento na Lei Orgânica do Município e no Estatuto dos Servidores Públicos Municipais;

RESOLVE:

Art. 1º — Fica designado o Servidor RICIERI VERDI, ocupante do cargo de provimento efetivo de ENGENHEIRO AGRONOMO do Grupo 09, do município, para exercer a função de atendimento do convenio entre a Fatima e a Prefeitura.

Parágrafo único - Fica concedida em função da designação, com fundamento na Lei nº 1.193/93, a gratificação de 16,40% (dezesseis virgula quarenta por cento), sobre o vencimento base do cargo originário do designado.

Art. 2º — Essa Portaria entra em vigor na data de 01/07/2014.

Art. 3º — Revogam-se as disposições em contrário.

Pouso Redondo, 01 de julho de 2014.

NAIR GOULART
Prefeita Municipal

PORTARIA Nº 256/2014 DE 01/07/2014

Designa Servidor para atuar como zelador e da outras providências.

NAIR GOULART, Prefeita do Município de Pouso Redondo, Estado de Santa Catarina, usando de suas atribuições legais e com

fundamento na Lei Orgânica do Município e no Estatuto dos Servidores Públicos Municipais:

RESOLVE:

Art. 1º — Fica designado o servidor JOSE VIDAL, nomeado em 05/03/2007, pela Portaria Nº 079/07, ocupante do cargo efetivo de AGENTE DE SERVIÇOS GERAIS, do Grupo 11, do Plano de Classificação de Cargos e Salários da Administração Direta e Indireta do Município de Pouso Redondo, para atuar como zelador do cemitério municipal.

Art. 2º — Essa Portaria entra em vigor na data de sua publicação.

Art. 3º — Revogam-se as disposições em contrário.

Pouso Redondo, 01 de julho de 2014.

NAIR GOULART

Prefeita Municipal

PORTARIA Nº 257/2014 DE 01/07/2014

Concede Férias a Servidor e dá outras providências.

NAIR GOULART, Prefeita do Município de Pouso Redondo, Estado de Santa Catarina, usando de suas atribuições legais e com fundamento na Lei Orgânica do Município e no Estatuto dos Servidores Públicos:

RESOLVE:

Art. 1º — Conceder Férias ao Servidor DIEGO WEIGEL, lotada nesta Prefeitura, no período de 01/07/2014 à 30/07/2014, referente ao período aquisitivo 2012/2013.

Art. 2º — Essa Portaria entra em vigor na data de sua publicação.

Art. 3º — Revogam-se as disposições em contrário.

Pouso Redondo, 01 de julho de 2014.

NAIR GOULART

Prefeita Municipal

PORTARIA Nº 258/2014 DE 01/07/2014

Concede Férias a Servidor e dá outras providências.

NAIR GOULART, Prefeita do Município de Pouso Redondo, Estado de Santa Catarina, usando de suas atribuições legais e com fundamento na Lei Orgânica do Município e no Estatuto dos Servidores Públicos:

RESOLVE:

Art. 1º — Conceder Férias ao Servidor CHARLES ROBSON CARDOSO, lotada nesta Prefeitura, no período de 01/07/2014 à 30/07/2014, referente ao período aquisitivo 2013/2014.

Art. 2º — Essa Portaria entra em vigor na data de sua publicação.

Art. 3º — Revogam-se as disposições em contrário.

Pouso Redondo, 01 de julho de 2014.

NAIR GOULART

Prefeita Municipal

PORTARIA Nº 259/2014 DE 01/07/2014

Concede Férias a Servidor e dá outras providências.

NAIR GOULART, Prefeita do Município de Pouso Redondo, Estado de Santa Catarina, usando de suas atribuições legais e com fundamento na Lei Orgânica do Município e no Estatuto dos Servidores Públicos:

RESOLVE:

Art. 1º — Conceder Férias ao Servidor ELI DE FATIMA PEREIRA, lotada nesta Prefeitura, no período de 01/07/2014 à 15/07/2014, referente ao período aquisitivo 2013/2014.

Art. 2º — Essa Portaria entra em vigor na data de sua publicação.

Art. 3º — Revogam-se as disposições em contrário.

Pouso Redondo, 01 de julho de 2014.

NAIR GOULART

Prefeita Municipal

PORTARIA Nº 260/2014 DE 01/07/2014

Concede Férias a Servidor e dá outras providências.

NAIR GOULART, Prefeita do Município de Pouso Redondo, Estado de Santa Catarina, usando de suas atribuições legais e com fundamento na Lei Orgânica do Município e no Estatuto dos Servidores Públicos:

RESOLVE:

Art. 1º — Conceder Férias ao Servidor CAROLINA TOMIO, lotada nesta Prefeitura, no período de 21/07/2014 à 04/08/2014, referente ao período aquisitivo 2013/2014.

Art. 2º — Essa Portaria entra em vigor na data de sua publicação.

Art. 3º — Revogam-se as disposições em contrário.

Pouso Redondo, 01 de julho de 2014.

NAIR GOULART

Prefeita Municipal

PORTARIA Nº 261/2014 DE 01/07/2014

Nomeia Ocupante de Cargo de Provimento Efetivo e dá Outras Providências.

NAIR GOULART, Prefeita do Município de Pouso Redondo, Estado de Santa Catarina, usando de suas atribuições legais e com fundamento na Lei Orgânica do Município:

RESOLVE:

Art. 1º — Fica nomeada CHEILA SCHAEFFER HELLER, brasileira, portadora do CPF: 882.114.870-04, para ocupar o Cargo de Provimento Efetivo de MEDICO, nível de vencimento 39, do Grupo Ocupacional 05 Secretaria Municipal de Saude, do Plano de Classificação de Cargos da Administração Direta do Município de Pouso Redondo e demais legislação aplicável à espécie, com carga horária de 40 horas semanais.

Parágrafo Único: A nomeação de que trata este artigo decorre de aprovação em Concurso Público, baixado pelo edital nº 01/2013.

Art. 2º — Essa Portaria entra em vigor na data de sua publicação.

Art. 3º — Revogam-se as disposições em contrário.

Pouso Redondo, 01 de julho de 2014.

NAIR GOULART

Prefeita Municipal

PORTARIA Nº 262/2014 DE 01/07/2014

Nomeia Ocupante de Cargo de Provimento Efetivo e dá Outras Providências.

NAIR GOULART, Prefeita do Município de Pouso Redondo, Estado de Santa Catarina, usando de suas atribuições legais e com fundamento na Lei Orgânica do Município:

RESOLVE:

Art. 1º — Fica nomeado DANIEL DA SILVEIRA, brasileiro, portador do CPF: 080.938.928-07, para ocupar o Cargo de Provimento Efetivo de TECNICO DE INFORMATICA, nível de vencimento 22, do Grupo Ocupacional 02 Secretaria de Administração, do Plano de Classificação de Cargos da Administração Direta do Município de Pouso Redondo e demais legislação aplicável à espécie, com carga horária de 40 horas semanais.

Parágrafo Único: A nomeação de que trata este artigo decorre de aprovação em Concurso Público, baixado pelo edital nº 01/2013.

Art. 2º — Essa Portaria entra em vigor na data de sua publicação.

Art. 3º — Revogam-se as disposições em contrário.

Pouso Redondo, 01 de julho de 2014.

NAIR GOULART
Prefeita Municipal

PORTARIA Nº 263/2014 DE 03/07/2014

Concede Licença Maternidade e dá outras providências.

NAIR GOULART, Prefeita do Município de Pouso Redondo, Estado de Santa Catarina, usando de suas atribuições legais e com fundamento na Lei Orgânica do Município e no Estatuto dos Servidores Públicos Municipais;

RESOLVE:

Art. 1º — Fica concedida, Licença Maternidade, pelo período de 180 (cento e oitenta) dias, com início em 03/07/2014 e com término em 29/12/2014 para SILVANA GOTTARDI CORREA, do cargo efetivo de professor.

Art. 2º — Essa Portaria entra em vigor a partir da data de sua publicação.

Art. 3º — Revogam-se as disposições em contrário.

Pouso Redondo, 03 de julho de 2014.

NAIR GOULART
Prefeita Municipal

PORTARIA Nº 264/2014 DE 03/07/2014

Concede Férias a Servidor e dá outras providências.

NAIR GOULART, Prefeita do Município de Pouso Redondo, Estado de Santa Catarina, usando de suas atribuições legais e com fundamento na Lei Orgânica do Município e no Estatuto dos Servidores Públicos:

RESOLVE:

Art. 1º — Conceder Férias ao Servidor NORBERTO JUST, lotada nesta Prefeitura, no período de 03/07/2014 à 01/08/2014, referente ao período aquisitivo 2013/2014.

Art. 2º — Essa Portaria entra em vigor na data de sua publicação.

Art. 3º — Revogam-se as disposições em contrário.

Pouso Redondo, 03 de julho de 2014.

NAIR GOULART
Prefeita Municipal

PORTARIA Nº 265/2014 DE 03/07/2014

Concede Férias a Servidor e dá outras providências.

NAIR GOULART, Prefeita do Município de Pouso Redondo, Estado de Santa Catarina, usando de suas atribuições legais e com

fundamento na Lei Orgânica do Município e no Estatuto dos Servidores Públicos:

RESOLVE:

Art. 1º — Conceder Férias a Servidora GILMARA CHIROLI, lotada nesta Prefeitura, no período de 03/07/2014 à 17/07/2014, referente ao período aquisitivo 2013/2014.

Art. 2º — Essa Portaria entra em vigor na data de sua publicação.

Art. 3º — Revogam-se as disposições em contrário.

Pouso Redondo, 03 de julho de 2014.

NAIR GOULART
Prefeita Municipal

PORTARIA Nº 266/2014 DE 04/07/2014

Concede Afastamento por Auxílio Doença e dá outras providências.

NAIR GOULART, Prefeita do Município de Pouso Redondo, Estado de Santa Catarina, usando de suas atribuições legais e com fundamento na Lei Orgânica do Município e no Estatuto dos Servidores Públicos.

CONSIDERANDO que o Servidor VILMAR DA ROSA, ocupante do cargo de provimento efetivo de AGENTE DE SERVIÇO DE OBRAS, do Grupo Ocupacional 11 - Secretaria Municipal de Transporte, e Obras e Serviços Gerais, do Plano de Classificação de Cargos da Administração Direta do Município de Pouso Redondo, instituído pela Lei Complementar n.º 001/2013 de 15/01/2013, encontra-se afastado de suas funções em virtude de Auxílio Doença;

CONSIDERANDO que o Servidor em questão encontra-se enquadrado no Regime Geral da Previdência Social;

CONSIDERANDO que a Previdência Social deferiu a Servidora o Benefício do Afastamento por Auxílio Doença, nos termos da Legislação Federal aplicável à espécie;

RESOLVE:

Art. 1º — Fica concedido ao Servidor VILMAR DA ROSA, ocupante do cargo de provimento efetivo de AGENTE DE SERVIÇO DE OBRAS, do Grupo Ocupacional 11 - Secretaria Municipal de Transporte, e Obras e Serviços Gerais, do Plano de Classificação de Cargos da Administração Direta do Município de Pouso Redondo, instituído pela Lei Complementar n.º 001/2013 de 15/01/2013, AFASTAMENTO POR AUXÍLIO DOENÇA, com início em 01/04/2014 e a terminar em 01/12/2014.

Art. 2º — Essa Portaria entra em vigor na data de sua publicação.

Art. 3º — Revogam-se as disposições em contrário.

Pouso Redondo, 04 de julho de 2014.

NAIR GOULART
Prefeita Municipal

PORTARIA Nº 267/2014 DE 07/07/2014

Concede Afastamento por Auxílio Doença e dá outras providências.

NAIR GOULART, Prefeita do Município de Pouso Redondo, Estado de Santa Catarina, usando de suas atribuições legais e com fundamento na Lei Orgânica do Município e no Estatuto dos Servidores Públicos.

CONSIDERANDO que a Servidora LUCIANA FELKER DOBRANTZ, ocupante do cargo de provimento efetivo de Professor, do Grupo Ocupacional 07 - Secretaria Municipal de Educação e Cultura, do Plano de Classificação de Cargos da Administração Direta do Município de Pouso Redondo, instituído pela Lei Complementar n.º 001/2013 de 15/01/2013, encontra-se afastado de suas funções em virtude de Auxílio Doença;

CONSIDERANDO que a Servidora em questão encontra-se enquadrada no Regime Geral da Previdência Social;

CONSIDERANDO que a Previdência Social deferiu a Servidora o Benefício do Afastamento por Auxílio Doença, nos termos da Legislação Federal aplicável à espécie;

RESOLVE:

Art. 1º — Fica concedido a Servidora LUCIANA FELKER DOBRANTZ, ocupante do cargo de provimento efetivo de Professor do Grupo Ocupacional 07 - Secretaria Municipal de Educação e Cultura, do Plano de Classificação de Cargos da Administração Direta do Município de Pouso Redondo, instituído pela Lei Complementar n.º 001/2013 de 15/01/2013, AFASTAMENTO POR AUXÍLIO DOENÇA, com início em 19/02/2013 e a terminar em 30/11/2014.

Art. 2º — Essa Portaria entra em vigor na data de sua publicação.

Art. 3º — Revogam-se as disposições em contrário.

Pouso Redondo, 07 de julho de 2014.

NAIR GOULART

Prefeita Municipal

PORTARIA Nº 268/2014 DE 08/07/2014

Exonera Servidor e dá outras providências.

NAIR GOULART, Prefeita do Município de Pouso Redondo, Estado de Santa Catarina, usando de suas atribuições legais e com fundamento na Lei Orgânica do Município e no Estatuto dos Servidores Públicos:

RESOLVE:

Art. 1º — Exonerar a Servidora HELEN SCHULTZ VARGAS, ocupante do cargo em comissão de ASSISTENTE DE DEPARTAMENTO DE RECURSOS HUMANOS, do Grupo Ocupacional 02- Secretaria de Administração, do Plano de Classificação de Cargos da Administração Direta do Município de Pouso Redondo e demais legislações aplicáveis à espécie.

Art. 2º — Essa Portaria entra em vigor na data de sua publicação.

Art. 3º — Revogam-se as disposições em contrário.

Pouso Redondo, 08 de julho de 2014.

NAIR GOULART

Prefeita Municipal

PORTARIA Nº 269/2014 DE 09/07/2014

Concede Afastamento por Auxílio Doença e dá outras providências.

NAIR GOULART, Prefeita do Município de Pouso Redondo, Estado de Santa Catarina, usando de suas atribuições legais e com fundamento na Lei Orgânica do Município e no Estatuto dos Servidores Públicos.

CONSIDERANDO que a Servidora ENELICE PADILHA SCHNEIDER, ocupante do cargo de provimento efetivo de Agente de serviços gerais, do Grupo Ocupacional 07 - Secretaria Municipal de Educação e Cultura, do Plano de Classificação de Cargos da Administração Direta do Município de Pouso Redondo, instituído pela Lei Complementar n.º 001/2013 de 15/01/2013, encontra-se afastado de suas funções em virtude de Auxílio Doença;

CONSIDERANDO que a Servidora em questão encontra-se enquadrada no Regime Geral da Previdência Social;

CONSIDERANDO que a Previdência Social deferiu a Servidora o Benefício do Afastamento por Auxílio Doença, nos termos da Legislação Federal aplicável à espécie;

RESOLVE:

Art. 1º — Fica concedido a Servidora ENELICE PADILHA SCHNEIDER, ocupante do cargo de provimento efetivo de Agente de serviços gerais, do Grupo Ocupacional 07 - Secretaria Municipal de Educação e Cultura, do Plano de Classificação de Cargos da Administração Direta do Município de Pouso Redondo, instituído pela Lei Complementar n.º 001/2013 de 15/01/2013, AFASTAMENTO POR AUXÍLIO DOENÇA, com início em 28/06/2014 e a terminar em 13/08/2014.

Art. 2º — Essa Portaria entra em vigor na data de sua publicação.

Art. 3º — Revogam-se as disposições em contrário.

Pouso Redondo, 09 de julho de 2014.

NAIR GOULART

Prefeita Municipal

PORTARIA Nº 270/2014 DE 09/07/2014

Designa Servidor para atuar como guarda predial e da outras providências.

NAIR GOULART, Prefeita do Município de Pouso Redondo, Estado de Santa Catarina, usando de suas atribuições legais e com fundamento na Lei Orgânica do Município e no Estatuto dos Servidores Públicos Municipais:

RESOLVE:

Art. 1º — Fica designado o servidor ADILSON MACHADO, nomeado em 03/10/2011, pela Portaria Nº 262/2011 de 03/10/2011, ocupante do cargo efetivo de AGENTE DE SERVIÇOS DE OBRAS, do Grupo 11, do Plano de Classificação de Cargos e Salários da Administração Direta e Indireta do Município de Pouso Redondo, para atuar como responsável pela guarda predial de 12/07/2014 a 21/07/2014 das 18:00hrs as 24:00hrs.

Art. 2º — Essa Portaria entra em vigor na data de sua publicação.

Art. 3º — Revogam-se as disposições em contrário.

Pouso Redondo, 09 de julho de 2014.

NAIR GOULART

Prefeita Municipal

PORTARIA Nº 271/2014 DE 09/07/2014

Nomeia Ocupante de Cargo de Provimento comissão e dá Outras Providências.

NAIR GOULART, Prefeita do Município de Pouso Redondo, Estado de Santa Catarina, usando de suas atribuições legais e com fundamento na Lei Orgânica do Município:

RESOLVE:

Art. 1º — Fica nomeada FRANCIANE EING, brasileira, portadora do CPF: 040.610.349-60, para ocupar o Cargo de Provimento em comissão de ASSESSOR DE DEPARTAMENTO DE RECURSOS HUMANOS, nível de vencimento 27, do Grupo Ocupacional 02 Secretaria de Administração, do Plano de Classificação de Cargos da Administração Direta do Município de Pouso Redondo e demais legislação aplicável à espécie, com carga horária de 40 horas semanais.

Art. 2º — Essa Portaria entra em vigor na data de sua publicação.

Art. 3º — Revogam-se as disposições em contrário.

Pouso Redondo, 09 de julho de 2014.

NAIR GOULART

Prefeita Municipal

PORTARIA Nº 272/2014 DE 14/07/2014

Nomeia Ocupante de Cargo de Provimento Efetivo e dá Outras

Providências.

NAIR GOULART, Prefeita do Município de Pouso Redondo, Estado de Santa Catarina, usando de suas atribuições legais e com fundamento na Lei Orgânica do Município:

RESOLVE:

Art. 1º — Fica nomeado MARCIO FERNANDES DA ROSA, brasileiro, portador do CPF: 902.055.530-87, para ocupar o Cargo de Provimento Efetivo de ELETRECISTA DE AUTOMOVEIS, nível de vencimento 27, do Grupo Ocupacional 11 Secretaria Municipal de Transporte, obras e serviços gerais, do Plano de Classificação de Cargos da Administração Direta do Município de Pouso Redondo e demais legislação aplicável à espécie, com carga horária de 40 horas semanais.

Parágrafo Único: A nomeação de que trata este artigo decorre de aprovação em Concurso Público, baixado pelo edital nº 01/2013.

Art. 2º — Essa Portaria entra em vigor na data de sua publicação.

Art. 3º — Revogam-se as disposições em contrário.

Pouso Redondo, 14 de julho de 2014.

NAIR GOULART
Prefeita Municipal

PORTARIA Nº 273/2014 DE 17/07/2014

Concede Férias a Servidor e dá outras providências.

NAIR GOULART, Prefeita do Município de Pouso Redondo, Estado de Santa Catarina, usando de suas atribuições legais e com fundamento na Lei Orgânica do Município e no Estatuto dos Servidores Públicos:

RESOLVE:

Art. 1º — Conceder Férias a Servidora CRISTIANI PIRES, lotada nesta Prefeitura, no período de 01/07/2014 à 31/07/2014, referente ao período aquisitivo 2013/2014.

Art. 2º — Essa Portaria entra em vigor na data de sua publicação.

Art. 3º — Revogam-se as disposições em contrário.

Pouso Redondo, 17 de julho de 2014.

NAIR GOULART
Prefeita Municipal

PORTARIA Nº 274/2014 DE 21/07/2014

Concede Licença Maternidade e dá outras providências.

NAIR GOULART, Prefeita do Município de Pouso Redondo, Estado de Santa Catarina, usando de suas atribuições legais e com fundamento na Lei Orgânica do Município e no Estatuto dos Servidores Públicos Municipais;

RESOLVE:

Art. 1º — Fica concedida, Licença Maternidade, pelo período de 180 (cento e oitenta) dias, com início em 21/07/2014 e com término em 16/01/2015 para CAROLINA TOMIO, do cargo efetivo de fonoaudióloga.

Art. 2º — Essa Portaria entra em vigor a partir da data de sua publicação.

Art. 3º — Revogam-se as disposições em contrário.

Pouso Redondo, 21 de julho de 2014.

NAIR GOULART
Prefeita Municipal

PORTARIA Nº 275/2014 DE 21/07/2014

Concede Licença Paternidade e dá outras providências.

NAIR GOULART, Prefeita do Município de Pouso Redondo, Estado de Santa Catarina, usando de suas atribuições legais e com fundamento na Lei Orgânica do Município e no Estatuto dos Servidores Públicos Municipais;

RESOLVE:

Art. 1º — Fica concedida, Licença Paternidade, pelo período de 10 (dez) dias, com início em 21/07/2014 e com término em 30/07/2014 para LEANDRO ZUNINO, efetivo no cargo de ATENDENTE DE AGRICULTURA.

Art. 2º — Essa Portaria entra em vigor na data de sua publicação.

Art. 3º — Revogam-se as disposições em contrário.

Pouso Redondo, 21 de julho de 2014.

NAIR GOULART
Prefeita Municipal

PORTARIA Nº 276/2014 DE 21/07/2014

Concede Férias a Servidor e dá outras providências.

NAIR GOULART, Prefeita do Município de Pouso Redondo, Estado de Santa Catarina, usando de suas atribuições legais e com fundamento na Lei Orgânica do Município e no Estatuto dos Servidores Públicos:

RESOLVE:

Art. 1º — Conceder Férias a Servidora SIMONE MARTINS, lotada nesta Prefeitura, no período de 21/07/2014 à 04/08/2014, referente ao período aquisitivo 2013/2014.

Art. 2º — Essa Portaria entra em vigor na data de sua publicação.

Art. 3º — Revogam-se as disposições em contrário.

Pouso Redondo, 21 de julho de 2014.

NAIR GOULART
Prefeita Municipal

PORTARIA Nº 277/2014 DE 21/07/2014

Concede Férias a Servidor e dá outras providências.

NAIR GOULART, Prefeita do Município de Pouso Redondo, Estado de Santa Catarina, usando de suas atribuições legais e com fundamento na Lei Orgânica do Município e no Estatuto dos Servidores Públicos:

RESOLVE:

Art. 1º — Conceder Férias a Servidora CLEIONICE FELTRIN BINI, lotada nesta Prefeitura, no período de 21/07/2014 à 04/08/2014, referente ao período aquisitivo 2013/2014.

Art. 2º — Essa Portaria entra em vigor na data de sua publicação.

Art. 3º — Revogam-se as disposições em contrário.

Pouso Redondo, 21 de julho de 2014.

NAIR GOULART
Prefeita Municipal

PORTARIA Nº 278/2014 DE 21/07/2014

Concede Afastamento por Auxílio Doença e dá outras providências.

NAIR GOULART, Prefeita do Município de Pouso Redondo, Estado de Santa Catarina, usando de suas atribuições legais e com fundamento na Lei Orgânica do Município e no Estatuto dos Servidores Públicos.

CONSIDERANDO que a Servidora CATIANE DUARTE, ocupante do cargo de provimento efetivo de Professora, do Grupo Ocupacional 07 - Secretaria Municipal de Educação e Cultura, do Plano de Classificação de Cargos da Administração Direta do Município de Pouso Redondo, instituído pela Lei Complementar n.º 001/2013 de 15/01/2013, encontra-se afastado de suas funções em virtude de Auxílio Doença;

CONSIDERANDO que a Servidora em questão encontra-se enquadrada no Regime Geral da Previdência Social;

CONSIDERANDO que a Previdência Social deferiu a Servidora o Benefício do Afastamento por Auxílio Doença, nos termos da Legislação Federal aplicável à espécie;

RESOLVE:

Art. 1º — Fica concedido a Servidora CATIANA DUARTE, ocupante do cargo de provimento efetivo de Professora do Grupo Ocupacional 07 - Secretaria Municipal de Educação e Cultura, do Plano de Classificação de Cargos da Administração Direta do Município de Pouso Redondo, instituído pela Lei Complementar n.º 001/2013 de 15/01/2013, AFASTAMENTO POR AUXÍLIO DOENÇA, com início em 24/07/2014 e a terminar em 08/08/2014.

Art. 2º — Essa Portaria entra em vigor na data de sua publicação.

Art. 3º — Revogam-se as disposições em contrário.

Pouso Redondo, 21 de julho de 2014.

NAIR GOULART
Prefeita Municipal

PORTARIA Nº 279/2014 DE 21/07/2014

Concede Férias a Servidor e dá outras providências.

NAIR GOULART, Prefeita do Município de Pouso Redondo, Estado de Santa Catarina, usando de suas atribuições legais e com fundamento na Lei Orgânica do Município e no Estatuto dos Servidores Públicos:

RESOLVE:

Art. 1º — Conceder Férias a Servidora CRISTINA JANE ZVANG, lotada nesta Prefeitura, no período de 21/07/2014 à 19/08/2014, referente ao período aquisitivo 2013/2014.

Art. 2º — Essa Portaria entra em vigor na data de sua publicação.

Art. 3º — Revogam-se as disposições em contrário.

Pouso Redondo, 21 de julho de 2014.

NAIR GOULART
Prefeita Municipal

PORTARIA Nº 280/2014 de 21/07/2014

Concede Progressão Funcional conforme L.C. 0001/2013 de 15/01/2013 - Plano de Classificação de Cargos e Salário da Administração Direta e Indireta do Município de Pouso Redondo.

NAIR GOULART, Prefeita do Município de Pouso Redondo, Estado de Santa Catarina, usando de suas atribuições legais e com fundamento na Lei Orgânica do Município e no Estatuto dos Servidores Públicos Municipais e Lei Complementar 001/2013 de 15/01/2013:

RESOLVE:

Art. 1º — Fica concedida progressão funcional para o servidor MARCOS PEREIRA, ocupante do cargo de Fiscal de Tributos.

Art. 2º — Essa Portaria entra em vigor na data de sua publicação.

Art. 3º — Revogam-se as disposições em contrário.

Pouso Redondo, 21 de julho de 2014.

NAIR GOULART
Prefeita Municipal

PORTARIA Nº 281/2014 DE 22/07/2014

Designa Servidor para atuar como Agente Municipal de Desenvolvimento e da outras providências.

NAIR GOULART, Prefeita do Município de Pouso Redondo, Estado de Santa Catarina, usando de suas atribuições legais e com fundamento na Lei Orgânica do Município e no Estatuto dos Servidores Públicos Municipais:

RESOLVE:

Art. 1º — Fica designado o servidor CLEISON JOSÉ FRONZA, nomeado em 01/03/2013, pela Portaria Nº 189/2013, ocupante do cargo comissionado de SECRETÁRIO DA INDÚSTRIA E COMÉRCIO, do Grupo 10, do Plano de Classificação de Cargos e Salários da Administração Direta e Indireta do Município de Pouso Redondo, como Agente Municipal de Desenvolvimento do Município de Pouso Redondo.

Art. 2º — O Agente Municipal de Desenvolvimento é parte indispensável para a efetivação no município do PROGRAMA DE PROMOÇÃO DO DESENVOLVIMENTO LOCAL COM FUNDAMENTO NA LEI GERAL DA MICRO E PEQUENA EMPRESA, conforme termo de cooperação assinado entre esse município e SEBRAE/SC, que tem com objetivo a promoção, coordenação e desenvolvimento de ações de implementação da lei Geral das Micro e Pequenas Empresas Individual - Lei Complementar Federal Nº 123-06 e Nº 128-08, resultado da parceria entre as prefeituras municipais do Estado de Santa Catarina e o Serviço Brasileiro de Apoio às Micro e Pequenas Empresas de Santa Catarina - SEBRAE/SC.

Art. 3º — Das ações do Agente Municipal de Desenvolvimento:

- Organizar um Plano de Trabalho de acordo com as prioridades de implementação da Lei Geral das Micro e Pequenas Empresas no município;
- Identificar as lideranças locais no setor público, privado e lideranças comunitárias que possam colaborar com o trabalho;
- Montar grupo de trabalho com principais representantes de instituições públicas e privadas e dar a essa atividade um caráter oficial;
- Manter diálogo constante com o grupo de trabalho, lideranças identificadas como prioritárias para a comunidade do trabalho, e diretamente com os empreendedores do município;
- Manter registro organizado de todas as suas atividades;
- Auxiliar o poder público municipal no cadastramento e engajamento dos empreendedores individuais.

Art. 4º — Essa Portaria entra em vigor na data de sua publicação.

Art. 4º — Revogam-se as disposições em contrário.

Pouso Redondo, 22 de julho de 2014.

NAIR GOULART
Prefeita Municipal

PORTARIA Nº 282/2014 DE 24/07/2014

Designa Servidores para atuar como responsáveis pelo Centro de Eventos e da outras providências.

NAIR GOULART, Prefeita do Município de Pouso Redondo, Estado de Santa Catarina, usando de suas atribuições legais e com fundamento na Lei Orgânica do Município e no Estatuto dos Servidores Públicos Municipais:

RESOLVE:

Art. 1º — Ficam designados os servidores JOÃO BATISTA DE BARROS, nomeado em 01/07/2008, pela Portaria Nº 163/08, ocupante do cargo efetivo de OPERARIO, e JORGE CARLOS FREITAS DA SILVA, nomeado em 24/04/2013, pela Portaria Nº 258/2013, ocupante do cargo efetivo de AGENTE DE SERVIÇOS GERAIS do Grupo 11, do Plano de Classificação de Cargos e Salários da Administração Direta e Indireta do Município de Pouso Redondo, para atuar como responsáveis pelo centro de eventos aos fins de semana.

Art. 2º — Essa Portaria entra em vigor na data de sua publicação.

Art. 3º — Revogam-se as disposições em contrário.

Pouso Redondo, 24 de julho de 2014.

NAIR GOULART
Prefeita Municipal

PORTARIA Nº 283/2014 DE 24/07/2014

Designa Servidor para atuar como responsável pela guarita da Prefeitura e da outras providências.

NAIR GOULART, Prefeita do Município de Pouso Redondo, Estado de Santa Catarina, usando de suas atribuições legais e com fundamento na Lei Orgânica do Município e no Estatuto dos Servidores Públicos Municipais:

RESOLVE:

Art. 1º — Fica designado o servidor NORBERTO JUST, nomeado em 13/06/2005, pela Portaria Nº 204/05, ocupante do cargo efetivo de BORRACHEIRO, do Grupo 11, do Plano de Classificação de Cargos e Salários da Administração Direta e Indireta do Município de Pouso Redondo, para atuar como responsável pela guarita da prefeitura de segunda-feira a sexta-feira no período matutino.

Art. 2º — Essa Portaria entra em vigor na data de sua publicação.

Art. 3º — Revogam-se as disposições em contrário.

Pouso Redondo, 24 de julho de 2014.

NAIR GOULART
Prefeita Municipal

PORTARIA Nº 284/2014 DE 24/07/2014

Designa Servidores para atuar como responsáveis pelo centro de eventos e da outras providências.

NAIR GOULART, Prefeita do Município de Pouso Redondo, Estado de Santa Catarina, usando de suas atribuições legais e com fundamento na Lei Orgânica do Município e no Estatuto dos Servidores Públicos Municipais:

RESOLVE:

Art. 1º — Fica designado os servidores JOSE VIDAL, nomeado em 05/03/2007, pela Portaria Nº 079/07, ocupante do cargo efetivo de AGENTE DE SERVIÇOS GERAIS, e ALAERCIO FELIZARI, nomeado em 19/02/2014, pela Portaria Nº 112/2014, ocupante do cargo efetivo de AGENTE DE SERVIÇOS DE OBRAS do Grupo 11, do Plano de Classificação de Cargos e Salários da Administração Direta e Indireta do Município de Pouso Redondo, para atuar como responsáveis pelo centro de eventos aos fins de semana.

Art. 2º — Essa Portaria entra em vigor na data de sua publicação.

Art. 3º — Revogam-se as disposições em contrário.
Pouso Redondo, 24 de julho de 2014.

NAIR GOULART
Prefeita Municipal

PORTARIA Nº 285/2014 DE 28/07/2014

Concede Férias a Servidor e dá outras providências.

NAIR GOULART, Prefeita do Município de Pouso Redondo, Estado de Santa Catarina, usando de suas atribuições legais e com fundamento na Lei Orgânica do Município e no Estatuto dos Servidores Públicos:

RESOLVE:

Art. 1º — Conceder Férias a Servidora IRIANI WAGNER, lotada nesta Prefeitura, no período de 28/07/2014 à 11/09/2014, referente ao período aquisitivo 2013/2014.

Art. 2º — Essa Portaria entra em vigor na data de sua publicação.

Art. 3º — Revogam-se as disposições em contrário.

Pouso Redondo, 28 de julho de 2014.

NAIR GOULART
Prefeita Municipal

PORTARIA Nº 286/2014 DE 28/07/2014

Concede Exoneração por Aposentadoria a Servidor e dá outras providências.

NAIR GOULART, Prefeita do Município de Pouso Redondo, Estado de Santa Catarina, usando de suas atribuições legais e com fundamento na Lei Orgânica do Município e no Estatuto dos Servidores Públicos.

RESOLVE:

Art. 1º — Conceder exoneração por aposentadoria, a servidora MARIA MPEREIRA DIAS, ocupante do cargo efetivo de PROFESSOR conforme benefício n.º 1679272400, espécie 41, a partir de 05/05/2014.

Art. 2º — Essa Portaria entra em vigor na data de sua publicação.

Art. 3º — Revogam-se as disposições em contrário.

Pouso Redondo, 28 de julho de 2014.

NAIR GOULART
Prefeita Municipal

PORTARIA Nº 287/2014 DE 28/07/2014

Concede Exoneração por Aposentadoria a Servidor e dá outras providências.

NAIR GOULART, Prefeita do Município de Pouso Redondo, Estado de Santa Catarina, usando de suas atribuições legais e com fundamento na Lei Orgânica do Município e no Estatuto dos Servidores Públicos.

RESOLVE:

Art. 1º — Conceder exoneração por aposentadoria, a servidora MARIA MPEREIRA DIAS, ocupante do cargo efetivo de MONITORA 20 HORAS conforme benefício n.º 1679272400, espécie 41, a partir de 05/05/2014.

Art. 2º — Essa Portaria entra em vigor na data de sua publicação.

Art. 3º — Revogam-se as disposições em contrário.

Pouso Redondo, 28 de julho de 2014.

NAIR GOULART
Prefeita Municipal

PORTARIA Nº 288/2014 DE 29/07/2014

Concede Afastamento por Auxílio Doença e dá outras providências.

NAIR GOULART, Prefeita do Município de Pouso Redondo, Estado de Santa Catarina, usando de suas atribuições legais e com fundamento na Lei Orgânica do Município e no Estatuto dos Servidores Públicos.

CONSIDERANDO que a Servidora MIRIAM PIRES DE MORAES DE OLIVEIRA, ocupante do cargo de provimento efetivo de Agente de Serviços Gerais, do Grupo Ocupacional 09 - Secretaria Municipal Agricultura, Pesca e Meio Ambiente, do Plano de Classificação de Cargos da Administração Direta do Município de Pouso Redondo, instituído pela Lei Complementar n.º 001/2013 de 15/01/2013, encontra-se afastado de suas funções em virtude de Auxílio Doença;

CONSIDERANDO que a Servidora em questão encontra-se enquadrada no Regime Geral da Previdência Social;

CONSIDERANDO que a Previdência Social deferiu a Servidora o Benefício do Afastamento por Auxílio Doença, nos termos da Legislação Federal aplicável à espécie;

RESOLVE:

Art. 1º — Fica concedido a Servidora MIRIAM PIRES DE MORAES DE OLIVEIRA, ocupante do cargo de provimento efetivo de Agente de Serviços Gerais do Grupo Ocupacional 09 - Secretaria Municipal Agricultura, Pesca e Meio Ambiente, do Plano de Classificação de Cargos da Administração Direta do Município de Pouso Redondo, instituído pela Lei Complementar n.º 001/2013 de 15/01/2013, AFASTAMENTO POR AUXÍLIO DOENÇA, com início em 02/06/2014 e a terminar em 29/10/2014.

Art. 2º — Essa Portaria entra em vigor na data de sua publicação.

Art. 3º — Revogam-se as disposições em contrário.

Pouso Redondo, 29 de julho de 2014.

NAIR GOULART
Prefeita Municipal

PORTARIA Nº 289/2014 DE 29/07/2014

Designa servidor para função de chefia, assessoramento ou assistência, Concede Gratificação e dá outras providências.

NAIR GOULART, Prefeita do Município de Pouso Redondo, Estado de Santa Catarina, usando de suas atribuições legais e com fundamento na Lei Orgânica do Município e no Estatuto dos Servidores Públicos Municipais;

RESOLVE:

Art. 1º — Fica designado o Servidor LUIZ PAULO TEXEIRA CARVALHO, ocupante do cargo de provimento efetivo de OPERADOR DE TRATOR SOBRE PNEUS do Grupo 11, do município, para exercer a função de assistente de maquina na Intendência do Distrito de Aterrado.

Parágrafo único - Fica concedida em função da designação, com fundamento na Lei nº 1.193/93, a gratificação de 21% (vinte e um por cento), sobre o vencimento base do cargo originário do designado.

Art. 2º — Essa Portaria entra em vigor na data de sua publicação.

Art. 3º — Revogam-se as disposições em contrário.

Pouso Redondo, 29 de julho de 2014.

NAIR GOULART
Prefeita Municipal

PORTARIA Nº 290/2014 DE 29/07/2014

Revoga a Portaria Nº 036/2014 e dá outras providências.

NAIR GOULART, Prefeita do Município de Pouso Redondo, Estado de Santa Catarina, usando de suas atribuições legais e com fundamento na Lei Orgânica do Município;

RESOLVE:

Art. 1º — Fica revogada a partir de 29/07/2014 a Portaria Nº 036/2014 de 23/01/2014, que concedia gratificação por exercer a função de MOTORISTA E ACOMPANHANTE DO CONSELHO TUTELAR à Angelo Rodrigues.

Art. 2º — Essa Portaria entra em vigor na data de sua publicação.

Art. 3º — Revogam-se as disposições em contrário.

Pouso Redondo, 29 de Julho de 2014.

NAIR GOULART
Prefeita Municipal

PORTARIA Nº 291/2014 DE 29/07/2014

Designa servidor para atuar como responsável pelos cartões pontos e dá outras providências.

NAIR GOULART, Prefeita do Município de Pouso Redondo, Estado de Santa Catarina, usando de suas atribuições legais e com fundamento na Lei Orgânica do Município e no Estatuto dos Servidores Públicos Municipais;

RESOLVE:

Art. 1º — Fica designado o Servidor DANIEL DA SILVEIRA, ocupante do cargo de provimento efetivo de TECNICO EM INFORMÁTICA do Grupo 02, do Plano de Classificação de Cargos e Salários da Administração Direta e Indireta do Município de Pouso Redondo, para atuar como responsável pelos cartões ponto do Fundo Municipal de Saúde e Secretaria de Agricultura, Pesca e Meio Ambiente do município.

Parágrafo único - Fica concedida em função da designação, com fundamento na Lei nº 1.193/93, a gratificação de 16,40% (dezesseis virgula quarenta por cento), sobre o vencimento base do cargo originário do designado.

Art. 2º — Essa Portaria entra em vigor na data de 01/07/2014.

Art. 3º — Revogam-se as disposições em contrário.

Pouso Redondo, 29 de julho de 2014.

NAIR GOULART
Prefeita Municipal

PORTARIA Nº 292/2014 DE 01/08/2014

Concede Afastamento por Auxílio Doença e dá outras providências.

NAIR GOULART, Prefeita do Município de Pouso Redondo, Estado de Santa Catarina, usando de suas atribuições legais e com fundamento na Lei Orgânica do Município e no Estatuto dos Servidores Públicos.

CONSIDERANDO que a Servidora ANGELA LIDIA PASSING, ocupante do cargo de provimento efetivo de Agente de serviços gerais, do Grupo Ocupacional 07 - Secretaria Municipal de Educação e Cultura, do Plano de Classificação de Cargos da Administração Direta do Município de Pouso Redondo, instituído pela Lei

Complementar n.º 001/2013 de 15/01/2013, encontra-se afastado de suas funções em virtude de Auxílio Doença;
CONSIDERANDO que a Servidora em questão encontra-se enquadrada no Regime Geral da Previdência Social;

CONSIDERANDO que a Previdência Social deferiu a Servidora o Benefício do Afastamento por Auxílio Doença, nos termos da Legislação Federal aplicável à espécie;

RESOLVE:

Art. 1º — Fica concedido a Servidora ANGELA LIDIA PASSING, ocupante do cargo de provimento efetivo de Agente de serviços gerais do Grupo Ocupacional 07 - Secretaria Municipal de Educação e Cultura, do Plano de Classificação de Cargos da Administração Direta do Município de Pouso Redondo, instituído pela Lei Complementar n.º 001/2013 de 15/01/2013, AFASTAMENTO POR AUXÍLIO DOENÇA, com início em 08/05/2014 e a terminar em 04/09/2014.

Art. 2º — Essa Portaria entra em vigor na data de sua publicação.

Art. 3º — Revogam-se as disposições em contrário.

Pouso Redondo, 01 de agosto de 2014.

NAIR GOULART

Prefeita Municipal

PORTARIA Nº 293/2014 DE 01/08/2014

Concede Afastamento por Auxílio Doença e dá outras providências.

NAIR GOULART, Prefeita do Município de Pouso Redondo, Estado de Santa Catarina, usando de suas atribuições legais e com fundamento na Lei Orgânica do Município e no Estatuto dos Servidores Públicos.

CONSIDERANDO que a Servidora MONALIZA DE SOUZA, ocupante do cargo de provimento efetivo de Técnica em enfermagem, do Grupo Ocupacional 05 - Fundo Municipal de Saúde, do Plano de Classificação de Cargos da Administração Direta do Município de Pouso Redondo, instituído pela Lei Complementar n.º 001/2013 de 15/01/2013, encontra-se afastado de suas funções em virtude de Auxílio Doença;

CONSIDERANDO que a Servidora em questão encontra-se enquadrada no Regime Geral da Previdência Social;

CONSIDERANDO que a Previdência Social deferiu a Servidora o Benefício do Afastamento por Auxílio Doença, nos termos da Legislação Federal aplicável à espécie;

RESOLVE:

Art. 1º — Fica concedido a Servidora MONALIZA DE SOUZA, ocupante do cargo de provimento efetivo de Técnica em enfermagem, do Grupo Ocupacional 05 - Fundo Municipal de Saúde, do Plano de Classificação de Cargos da Administração Direta do Município de Pouso Redondo, instituído pela Lei Complementar n.º 001/2013 de 15/01/2013, AFASTAMENTO POR AUXÍLIO DOENÇA, com início em 19/07/2014 e a terminar em 13/09/2014.

Art. 2º — Essa Portaria entra em vigor na data de sua publicação.

Art. 3º — Revogam-se as disposições em contrário.

Pouso Redondo, 01 de agosto de 2014.

NAIR GOULART

Prefeita Municipal

PORTARIA Nº 294/2014 DE 06/08/2014.

Determina local de trabalho a Servidor e dá outras providências.

NAIR GOULART, Prefeita do Município de Pouso Redondo, Estado de Santa Catarina, usando de suas atribuições legais e com fundamento na Lei Orgânica do Município e no Estatuto dos Servidores Públicos Municipais:

CONSIDERANDO, que a Lei Complementar nº 001/2013, nos artigos 43 e 47, dispõem que:

Art. 43 - Todos os servidores do quadro efetivo e do quadro de comissionados, devidamente habilitados com Carteira Nacional de Habilitação (CNH) estão aptos a dirigir veículo oficial do Município desde que devidamente autorizados a fazer o descolamento para cumprir as funções do cargo no interesse do Município.

Art. 47 Através de portaria, qualquer servidor do quadro efetivo lotado em grupo específico, poderá ser cedido a outro grupo para atender necessidade eventual ou temporária.

CONSIDERANDO, que pelo edital de concurso público nº 001/2012, os servidores aprovados devem atuar dentro do âmbito do seu cargo, de acordo com a necessidade da secretaria, visto que não há lotação específica e determinada.

CONSIDERANDO, ainda que a Lei nº 2.560/2014 atende a serviço de urgência e emergência, sendo este serviço prioritário e emergencial.

CONSIDERANDO, ainda no artigo 140, inciso VII, do Estatuto do Servidor Público Municipal esta disposto que:

Art. 140 - São deveres do servidor:

VII - obediência as ordens superiores, salvo quando manifestante ilegais;

RESOLVE:

Art. 1º — Determinar local de trabalho do servidor MAICON DA SILVA MELO, CPF 042.590.609-45, Cargo de Provimento Efetivo de MOTORISTA (nomeado pela portaria nº 371/2013), para ser cumprido em escala de revezamento de 12 X 36 horas, junto ao Pronto Atendimento Municipal, no período noturno, inclusive aos sábados, domingos e feriados, conforme lei para fixação de horário.

Art. 2º - Essa Portaria entra em vigor na data de sua publicação, revogadas as disposições em contrário.

Pouso Redondo, 06 de agosto de 2014.

NAIR GOULART

Prefeita Municipal

PORTARIA Nº 295/2014 de 06/08/2014

Nomeia Comissão para Instauração de Processo administrativo e dá outras providências.

NAIR GOULART, Prefeita do Município de Pouso Redondo, Estado de Santa Catarina, usando de suas atribuições legais e com fundamento na Lei Orgânica do Município c/c Lei 8.666, de 22 de junho de 1.993 e suas posteriores alterações:

RESOLVE:

Art. 1º — Nomear de acordo com a Lei Municipal nº 1.076/91 de 30 de abril de 1991, comissão para instauração de Processo Administrativo, destinado a apurar infringências e insubordinação do servidor MAICON DA SILVA MELO, no serviço público municipal em razão do não cumprimento de suas atribuições funcionais, para o qual está concursado.

Art. 2º — O Processo Administrativo será conduzido por Comissão de Inquérito, composta pelos Servidores Estáveis desta Prefeitura abaixo indicados, sendo presidida pelo primeiro:

TEOTONIO RONAM BONESSI

JAKQUELINE APARECIDA POLEZA

MARCOS PEREIRA

Parágrafo Único: A Comissão de Inquérito, primeiramente, reunir-se-á para que o presidente nomeie entre os membros, um secretário.

Art. 3º — A Comissão de Inquérito obedecerá o disposto nos artigos 165º ao 204º da Lei Municipal nº 1.076/91 de 30/04/91, tendo prazo de 60 (sessenta) dias, contados a partir da data da publicação deste ato, para a conclusão do inquérito.

Art. 4º — Essa Portaria entra em vigor na data de sua publicação.
Art. 5º — Revogam-se as disposições em contrário.

Pouso Redondo, 06 de agosto de 2014.

NAIR GOULART
Prefeita Municipal

PORTARIA Nº 296/2014 DE 06/08/2014

Concede Afastamento por Auxílio Doença e dá outras providências.

NAIR GOULART, Prefeita do Município de Pouso Redondo, Estado de Santa Catarina, usando de suas atribuições legais e com fundamento na Lei Orgânica do Município e no Estatuto dos Servidores Públicos.

CONSIDERANDO que ao Servidor SEBASTIÃO LEITE OLIVEIRA, ocupante do cargo de provimento efetivo de motorista, do Grupo Ocupacional 11 - Secretaria Municipal de Transporte, Obras e Serviços Gerais, do Plano de Classificação de Cargos da Administração Direta do Município de Pouso Redondo, instituído pela Lei Complementar n.º 001/2013 de 15/01/2013, encontra-se afastado de suas funções em virtude de Auxílio Doença;
CONSIDERANDO que a Servidora em questão encontra-se enquadrada no Regime Geral da Previdência Social;

CONSIDERANDO que a Previdência Social deferiu a Servidora o Benefício do Afastamento por Auxílio Doença, nos termos da Legislação Federal aplicável à espécie;

RESOLVE:

Art. 1º — Fica concedido ao Servidor SEBASTIÃO LEITE OLIVEIRA, ocupante do cargo de provimento efetivo de motorista, do Grupo Ocupacional 11 - Secretaria Municipal de Transporte, Obras e Serviços Gerais, do Plano de Classificação de Cargos da Administração Direta do Município de Pouso Redondo, instituído pela Lei Complementar n.º 001/2013 de 15/01/2013, AFASTAMENTO POR AUXÍLIO DOENÇA, com início em 14/05/2014 e a terminar em 15/01/2015.

Art. 2º — Essa Portaria entra em vigor na data de sua publicação.
Art. 3º — Revogam-se as disposições em contrário.

Pouso Redondo, 06 de agosto de 2014.

NAIR GOULART
Prefeita Municipal

PORTARIA Nº 297/2014 DE 06/08/2014

Concede Retorno de Licença Para Tratar de Interesses Particulares e dá outras providências.

NAIR GOULART, Prefeita do Município de Pouso Redondo, Estado de Santa Catarina, usando de suas atribuições legais e com fundamento na Lei Orgânica do Município e no Estatuto dos Servidores Públicos Municipais;

RESOLVE:

Art. 1º — Fica concedido retorno, a partir de 06/08/2014, da LICENÇA PARA TRATAR DE INTERESSES PARTICULARES, a Servidora INEUZIR APARECIDA KIEBLER KRAMEL, ocupante do Cargo de PROFESSOR, do Plano de Classificação de Cargos e Salários da Administração do Município de Pouso Redondo.

Art. 2º — Essa Portaria entra em vigor na data de sua publicação.

Art. 3º — Revogam-se as disposições em contrário.

Pouso Redondo, 06 de agosto de 2014.

NAIR GOULART
Prefeita Municipal

PORTARIA Nº 298/2014 DE 11/08/2014

Concede Afastamento por Auxílio Doença e dá outras providências.

NAIR GOULART, Prefeita do Município de Pouso Redondo, Estado de Santa Catarina, usando de suas atribuições legais e com fundamento na Lei Orgânica do Município e no Estatuto dos Servidores Públicos.

CONSIDERANDO que a Servidora SCHEILA BLASIUS, ocupante do cargo de provimento efetivo de Agente comunitário de saúde, do Grupo Ocupacional 05 - Fundo Municipal de Saúde, do Plano de Classificação de Cargos da Administração Direta do Município de Pouso Redondo, instituído pela Lei Complementar n.º 001/2013 de 15/01/2013, encontra-se afastado de suas funções em virtude de Auxílio Doença;

CONSIDERANDO que a Servidora em questão encontra-se enquadrada no Regime Geral da Previdência Social;

CONSIDERANDO que a Previdência Social deferiu a Servidora o Benefício do Afastamento por Auxílio Doença, nos termos da Legislação Federal aplicável à espécie;

RESOLVE:

Art. 1º — Fica concedido a Servidora SCHEILA BLASIUS, ocupante do cargo de provimento efetivo de Agente comunitário de saúde, do Grupo Ocupacional 05 - Fundo Municipal de Saúde, do Plano de Classificação de Cargos da Administração Direta do Município de Pouso Redondo, instituído pela Lei Complementar n.º 001/2013 de 15/01/2013, AFASTAMENTO POR AUXÍLIO DOENÇA, com início em 10/07/2014 e a terminar em 25/08/2014.

Art. 2º — Essa Portaria entra em vigor na data de sua publicação.
Art. 3º — Revogam-se as disposições em contrário.

Pouso Redondo, 11 de agosto de 2014.

NAIR GOULART
Prefeita Municipal

PORTARIA Nº 299/2014 DE 11/08/2014

Nomeia Ordenador de Despesas da Secretaria de Educação e Cultura e dá outras providências.

NAIR GOULART, Prefeita do Município de Pouso Redondo, Estado de Santa Catarina, usando de suas atribuições legais e com fundamento na Lei Orgânica do Município e no Estatuto dos Servidores Públicos Municipais;

RESOLVE:

Art. 1º — Fica ordenado o servidor HÓFENAS DEODATO BINI, nomeado em 04/01/2013, pela Portaria Nº 013/2013, ocupante do cargo de SECRETÁRIO DE EDUCAÇÃO E CULTURA, do Grupo 07, do Plano de Classificação de Cargos e Salários da Administração Direta e Indireta do Município de Pouso Redondo, para atuar como responsável pela assinaturas e ordenação de despesas.

Art. 2º — Essa Portaria entra em vigor na data de sua publicação.

Art. 3º — Revogam-se as disposições em contrário.

Pouso Redondo, 11 de agosto de 2014.

NAIR GOULART
Prefeita Municipal

PORTARIA Nº 300/2014 DE 11/08/2014

Concede Afastamento por Auxílio Doença e dá outras providências.

NAIR GOULART, Prefeita do Município de Pouso Redondo, Estado de Santa Catarina, usando de suas atribuições legais e com fundamento na Lei Orgânica do Município e no Estatuto dos Servidores Públicos.

CONSIDERANDO que a Servidora JACIRA CUNHA, ocupante do cargo de provimento efetivo de Agente de serviços gerais, do Grupo Ocupacional 07 - Secretaria Municipal de Educação e Cultura, do Plano de Classificação de Cargos da Administração Direta do Município de Pouso Redondo, instituído pela Lei Complementar n.º 001/2013 de 15/01/2013, encontra-se afastado de suas funções em virtude de Auxílio Doença;

CONSIDERANDO que a Servidora em questão encontra-se enquadrada no Regime Geral da Previdência Social;

CONSIDERANDO que a Previdência Social deferiu a Servidora o Benefício do Afastamento por Auxílio Doença, nos termos da Legislação Federal aplicável à espécie;

RESOLVE:

Art. 1º — Fica concedido a Servidora JACIRA CUNHA, ocupante do cargo de provimento efetivo de Agente de serviços gerais, do Grupo Ocupacional 07 - Secretaria Municipal de Educação e Cultura, do Plano de Classificação de Cargos da Administração Direta do Município de Pouso Redondo, instituído pela Lei Complementar n.º 001/2013 de 15/01/2013, AFASTAMENTO POR AUXÍLIO DOENÇA, com início em 14/07/2014 e a terminar em 30/08/2014.

Art. 2º — Essa Portaria entra em vigor na data de sua publicação.

Art. 3º — Revogam-se as disposições em contrário.

Pouso Redondo, 11 de agosto de 2014.

NAIR GOULART

Prefeita Municipal

PORTARIA Nº 301/2014 DE 11/08/2014

Concede Afastamento por Auxílio Doença e dá outras providências.

NAIR GOULART, Prefeita do Município de Pouso Redondo, Estado de Santa Catarina, usando de suas atribuições legais e com fundamento na Lei Orgânica do Município e no Estatuto dos Servidores Públicos.

CONSIDERANDO que a Servidora MARCIA REGINA DA SILVA, ocupante do cargo de provimento efetivo de Professor, do Grupo Ocupacional 07 - Secretaria Municipal de Educação e Cultura, do Plano de Classificação de Cargos da Administração Direta do Município de Pouso Redondo, instituído pela Lei Complementar n.º 001/2013 de 15/01/2013, encontra-se afastado de suas funções em virtude de Auxílio Doença;

CONSIDERANDO que a Servidora em questão encontra-se enquadrada no Regime Geral da Previdência Social;

CONSIDERANDO que a Previdência Social deferiu a Servidora o Benefício do Afastamento por Auxílio Doença, nos termos da Legislação Federal aplicável à espécie;

RESOLVE:

Art. 1º — Fica concedido a Servidora MARCIA REGINA DA SILVA, ocupante do cargo de provimento efetivo de Professor, do Grupo Ocupacional 07 - Secretaria Municipal de Educação e Cultura, do Plano de Classificação de Cargos da Administração Direta do Município de Pouso Redondo, instituído pela Lei Complementar n.º 001/2013 de 15/01/2013, AFASTAMENTO POR AUXÍLIO DOENÇA, com início em 23/07/2014 e a terminar em 07/09/2014.

Art. 2º — Essa Portaria entra em vigor na data de sua publicação.

Art. 3º — Revogam-se as disposições em contrário.

Pouso Redondo, 11 de agosto de 2014.

NAIR GOULART

Prefeita Municipal

PORTARIA Nº 302/2014 DE 12/08/2014

Concede Afastamento por Auxílio Doença e dá outras providências.

NAIR GOULART, Prefeita do Município de Pouso Redondo, Estado de Santa Catarina, usando de suas atribuições legais e com fundamento na Lei Orgânica do Município e no Estatuto dos Servidores Públicos.

CONSIDERANDO que a Servidora GENILDO GERCY DA SILVA, ocupante do cargo de provimento efetivo de Pedreiro, do Grupo Ocupacional 11 - Secretaria Municipal de Transporte, Obras e Serviços Gerais, do Plano de Classificação de Cargos da Administração Direta do Município de Pouso Redondo, instituído pela Lei Complementar n.º 001/2013 de 15/01/2013, encontra-se afastado de suas funções em virtude de Auxílio Doença;

CONSIDERANDO que a Servidora em questão encontra-se enquadrada no Regime Geral da Previdência Social;

CONSIDERANDO que a Previdência Social deferiu a Servidora o Benefício do Afastamento por Auxílio Doença, nos termos da Legislação Federal aplicável à espécie;

RESOLVE:

Art. 1º — Fica concedido a Servidora GENILDO GERCY DA SILVA, ocupante do cargo de provimento efetivo de Pedreiro, do Grupo Ocupacional 11 - Secretaria Municipal de Transporte, Obras e Serviços Gerais, do Plano de Classificação de Cargos da Administração Direta do Município de Pouso Redondo, instituído pela Lei Complementar n.º 001/2013 de 15/01/2013, AFASTAMENTO POR AUXÍLIO DOENÇA, com início em 01/09/2014 e a terminar em 30/09/2014.

Art. 2º — Essa Portaria entra em vigor na data de sua publicação.

Art. 3º — Revogam-se as disposições em contrário.

Pouso Redondo, 12 de agosto de 2014.

NAIR GOULART

Prefeita Municipal

PORTARIA Nº 303/2014 DE 13/08/2014

Designa Servidor para atuar junto a APAE e da outras providências.

NAIR GOULART, Prefeita do Município de Pouso Redondo, Estado de Santa Catarina, usando de suas atribuições legais e com fundamento na Lei Orgânica do Município e no Estatuto dos Servidores Públicos Municipais:

RESOLVE:

Art. 1º — Fica designada a servidora LEIDE ALINE GIORDANI VERDI, nomeada em 02/08/2010, pela Portaria Nº 182/2010, ocupante do cargo efetivo de AGENTE ADMINISTRATIVO, do Grupo 05, do Plano de Classificação de Cargos e Salários da Administração Direta e Indireta do Município de Pouso Redondo, para desempenhar na APAE - Associação de Pais e Amigos dos Excepcionais de Pouso Redondo, as atribuições de seu cargo. A partir de 18 de agosto de 2014.

Art. 2º — Essa Portaria entra em vigor na data de sua publicação.

Art. 3º — Revogam-se as disposições em contrário.

Pouso Redondo, 13 de agosto de 2014.

NAIR GOULART

Prefeita Municipal

PORTARIA Nº 304/2014 DE 13/08/2014

Designa Servidor para atuar como atendente e da outras providências.

NAIR GOULART, Prefeita do Município de Pouso Redondo, Estado de Santa Catarina, usando de suas atribuições legais e com fundamento na Lei Orgânica do Município e no Estatuto dos Servidores Públicos Municipais:

RESOLVE:

Art. 1º — Fica designada a servidora IRIANI WAGNER, nomeado em 01/03/2012, pela Portaria Nº 064/2012, ocupante do cargo efetivo de Secr. Da JSM. Incra. e indentific., do Grupo 02, do Plano de Classificação de Cargos e Salários da Administração Direta e Indireta do Município de Pouso Redondo, para atuar como atendente ao Fundo Municipal de Saúde do município.

Art. 2º — Essa Portaria entra em vigor na data de sua publicação.

Art. 3º — Revogam-se as disposições em contrário.

Pouso Redondo, 13 de Agosto de 2014.

NAIR GOULART

Prefeita Municipal

PORTARIA Nº 305/2014 DE 14/08/2014

Concede Afastamento por Auxílio Doença e dá outras providências.

NAIR GOULART, Prefeita do Município de Pouso Redondo, Estado de Santa Catarina, usando de suas atribuições legais e com fundamento na Lei Orgânica do Município e no Estatuto dos Servidores Públicos.

CONSIDERANDO que a Servidora CRISTIANI AMANCIO, ocupante do cargo de provimento efetivo de Professor, do Grupo Ocupacional 07 - Secretaria Municipal de Educação e Cultura, do Plano de Classificação de Cargos da Administração Direta do Município de Pouso Redondo, instituído pela Lei Complementar n.º 001/2013 de 15/01/2013, encontra-se afastado de suas funções em virtude de Auxílio Doença;

CONSIDERANDO que a Servidora em questão encontra-se enquadrada no Regime Geral da Previdência Social;

CONSIDERANDO que a Previdência Social deferiu a Servidora o Benefício do Afastamento por Auxílio Doença, nos termos da Legislação Federal aplicável à espécie;

RESOLVE:

Art. 1º — Fica concedido a Servidora CRISTIANI AMANCIO, ocupante do cargo de provimento efetivo de Professor, do Grupo Ocupacional 07 - Secretaria Municipal de Educação e Cultura, do Plano de Classificação de Cargos da Administração Direta do Município de Pouso Redondo, instituído pela Lei Complementar n.º 001/2013 de 15/01/2013, AFASTAMENTO POR AUXÍLIO DOENÇA, com início em 23/07/2014 e a terminar em 30/09/2014.

Art. 2º — Essa Portaria entra em vigor na data de sua publicação.

Art. 3º — Revogam-se as disposições em contrário.

Pouso Redondo, 14 de agosto de 2014.

NAIR GOULART

Prefeita Municipal

PORTARIA Nº 306/2014 DE 15/08/2014

Concede Afastamento por Auxílio Doença e dá outras providências.

NAIR GOULART, Prefeita do Município de Pouso Redondo, Estado de Santa Catarina, usando de suas atribuições legais e com fundamento na Lei Orgânica do Município e no Estatuto dos Servidores Públicos.

CONSIDERANDO que a Servidora CATIANE DUARTE, ocupante do cargo de provimento efetivo de Professora, do Grupo Ocupacional 07 - Secretaria Municipal de Educação e Cultura, do Plano de Classificação de Cargos da Administração Direta do Município de Pouso Redondo, instituído pela Lei Complementar n.º 001/2013 de 15/01/2013, encontra-se afastado de suas funções em virtude de Auxílio Doença;

CONSIDERANDO que a Servidora em questão encontra-se enquadrada no Regime Geral da Previdência Social;

CONSIDERANDO que a Previdência Social deferiu a Servidora o Benefício do Afastamento por Auxílio Doença, nos termos da Legislação Federal aplicável à espécie;

RESOLVE:

Art. 1º — Fica concedido a Servidora CATIANA DUARTE, ocupante do cargo de provimento efetivo de Professora do Grupo Ocupacional 07 - Secretaria Municipal de Educação e Cultura, do Plano de Classificação de Cargos da Administração Direta do Município de Pouso Redondo, instituído pela Lei Complementar n.º 001/2013 de 15/01/2013, AFASTAMENTO POR AUXÍLIO DOENÇA, com início em 28/05/2014 e a terminar em 14/08/2014.

Art. 2º — Essa Portaria entra em vigor na data de sua publicação.

Art. 3º — Revogam-se as disposições em contrário.

Pouso Redondo, 15 de agosto de 2014.

NAIR GOULART

Prefeita Municipal

PORTARIA Nº 307/2014 DE 18/08/2014

Concede Férias a Servidor e dá outras providências.

NAIR GOULART, Prefeita do Município de Pouso Redondo, Estado de Santa Catarina, usando de suas atribuições legais e com fundamento na Lei Orgânica do Município e no Estatuto dos Servidores Públicos:

RESOLVE:

Art. 1º — Conceder Férias a Servidora LEIDE ALINE VERDI, lotada nesta Prefeitura, no período de 18/08/2014 à 16/09/2014, referente ao período aquisitivo 2013/2014.

Art. 2º — Essa Portaria entra em vigor na data de sua publicação.

Art. 3º — Revogam-se as disposições em contrário.

Pouso Redondo, 18 de agosto de 2014.

NAIR GOULART

Prefeita Municipal

PORTARIA Nº 308/2014 DE 19/08/2014

Exonera Servidor e dá outras providências.

NAIR GOULART, Prefeita do Município de Pouso Redondo, Estado de Santa Catarina, usando de suas atribuições legais e com fundamento na Lei Orgânica do Município e no Estatuto dos Servidores Públicos:

RESOLVE:

Art. 1º — Exonerar a pedido o Servidor JORGE UILSON PEDRO, ocupante do cargo efetivo de OPERADOR DE MAQUINA RETROES-CAVADEIRA, do Grupo Ocupacional 11- Secretaria de Transporte, Obras e Serviços Gerais, do Plano de Classificação de Cargos da Administração Direta do Município de Pouso Redondo e demais legislações aplicáveis à espécie.

Art. 2º — Essa Portaria entra em vigor na data de sua publicação.

Art. 3º — Revogam-se as disposições em contrário.

Pouso Redondo, 19 de agosto de 2014.
NAIR GOULART
Prefeita Municipal

PROCESSO 065 2014 PR 034 2014
PREFEITURA MUNICIPAL DE POUSO REDONDO
PROCESSO Nº. 65/2014
PREGÃO PRESENCIAL Nº. 34/2014

O Município de Pouso Redondo, SC, torna público para conhecimento dos interessados que, até as 09:00 Horas do dia 13.10.2014, para Prestação e serviços de transporte de passageiros (ônibus e micro ônibus) para saídas do município para visitas, palestras, cursos, jogos escolares, atividades culturais e de lazer organizadas pela Secretaria de Educação e ou por instituições de ensino pertencentes a mesma e reposição de linha de transporte escolar quando o ônibus do município não estiver em condições de realizar o transporte. Maiores informações e o Edital Completo serão fornecidos pelo setor de Licitação, da Prefeitura Municipal, fone 47 3545-1133.

Pouso Redondo, em 30 de Setembro de 2014.
Nair Goulart
Prefeita Municipal

Rio do Sul

PREFEITURA

Decreto Nº 4312, de 19 de Setembro de 2014.

DECRETO Nº 4312, de 19 de setembro de 2014.

"SUSPENDE O DECRETO Nº 4.203 DE 21 DE JULHO DE 2014 QUE ANULOU O ATO APOSENTATÓRIO DA SRª NEUSA TERESINHA GIRARDI".

O Prefeito do Município de Rio do Sul, Estado de Santa Catarina, usando das prerrogativas previstas no inciso VI, do Art. 37 da Lei Orgânica do Município e de conformidade com o disposto no artigo 240 da Lei Complementar nº 207 de 28/09/2010, letra "d", inciso I do artigo 3º e seguintes da Lei Complementar nº 073/01 de 20/11/2001, letra "d" inciso I do Artigo 19 e seguintes do Decreto nº 119/02 de 21/03/2002.

DECRETA:

Considerando a decisão de agravo de instrumento interposto nos autos do processo de nº 2014.060111-1 pelo Desembargador do Tribunal de Justiça/SC, RESOLVE:

Art.1º - Fica suspenso o Decreto 4.203 de 21 de julho de 2014 que anulou o processo de aposentadoria efetivado através do Decreto 2.200 de 22 de novembro de 2011, que concedeu aposentadoria por tempo de contribuição - especial de magistério à Sra. Neusa Teresinha Girardi, brasileira, solteira, portadora da Cédula de Identidade nº. 1.222.657-2 e CPF nº. 821.632.869-91, matrícula nº. 89540/02, domiciliada e residente na Rua João Fronza, nº. 785, Bairro Taboão, Rio do Sul/SC, no cargo de Professora, nível 3, classe D, com proventos integrais e adicional de tempo de serviço de 26%, a partir de 1º de dezembro de 2011.

Art. 2º - Este Decreto produzirá seus efeitos a partir da data de sua publicação.

Art. 3º - Revogam-se as disposições em contrário.

GABINETE DO PREFEITO.

19 de setembro de 2014.

GARIBALDI ANTÔNIO AYROSO

Prefeito do Município de Rio do Sul

GIVANILDO SILVA

Secretário Municipal de Administração

Decreto Nº 4314, de 23 de Setembro de 2014.

DECRETO Nº 4314, de 23 de setembro de 2014.

"NOMEIA A DIRETORIA EXECUTIVA DO CONSELHO MUNICIPAL DE POLÍTICA CULTURAL"

O Prefeito do Município de Rio do Sul, Estado de Santa Catarina, no uso das atribuições previstas no inciso VI do artigo 37 da Lei Orgânica do Município, nos dispositivos da Lei Complementar 270/2013 e no regimento interno do Conselho Municipal de Política Cultural (CMPC),

DECRETA

Art. 1º- Ficam nomeados para compor a diretoria executiva do Conselho Municipal de Política Cultural - CMPC:

Presidente FRANCISCO CARLOS STOCKER;

Vice-Presidente WILLIAN WALTER SIEVERDT;

Secretário Executivo EZEQUIAS SALLA.

Art. 2º - Revogam-se as disposições em contrário, em Decreto Nº 4306, de 17 de setembro de 2014.

Art. 3º - Este Decreto entra em vigor na data de sua publicação.

GABINETE DO PREFEITO.
23 de setembro de 2014.
GARIBALDI ANTÔNIO AYROSO
Prefeito do Município de Rio do Sul

Decreto Nº 4219, de 26 de Setembro de 2014.

DECRETO Nº 4219, de 26 de setembro de 2014.
"HOMOLOGA RESULTADO FINAL DO PROCESSO SELETIVO N. 007/2014."

O Prefeito Municipal de Rio do Sul, no uso de suas atribuições legais e de conformidade com o art. 37, inciso VI, da Lei Orgânica do Município e ainda, de acordo a Lei n. 3796, de 26 de junho de 2002 e alterações posteriores,

DECRETA:

Art. 1º - Fica homologado o resultado final do Processo Seletivo nº 007/2014, de acordo com o que dispunha o respectivo Edital.

Art. 2º - O Anexo I é parte integrante deste Decreto.

Art. 3º - Este Decreto entra em vigor na data de sua publicação.

Art. 4º - Ficam revogadas as disposições em contrário.

GABINETE DO PREFEITO.
26 de setembro de 2014.
GARIBALDI ANTÔNIO AYROSO
Prefeito do Município de Rio do Sul.

Anexo I - Processo Seletivo n. 007/2014
RESULTADO FINAL APÓS RECURSO

MÉDICO PSIQUIATRA

Nº Inscrição	Candidato	Títulos	Classificação	Critério Desempate
3204	MARCOS BUCH DA ROCHA	0,0	1º	Item 8.1.2 3º
3173	AUGUSTO CÉZAR DE CARVALHO SOUZA	0,0	2º	Item 8.1.2 3º

Art. 4º Este Edital entra em vigor na data de sua publicação, revogadas as disposições em contrário.

Rio do Sul, 26 de setembro de 2014

LUIZ CARLOS ZANIS	GIVANILDO SILVA
Secretário Municipal de Saúde	Secretário Municipal de Administração
GARIBALDI ANTÔNIO AYROSO	
Prefeito Municipal	

DECRETO Nº 4320, DE 26 DE SETEMBRO DE 2014.

DECRETO Nº 4320, de 26 de setembro de 2014.
"HOMOLOGA RESULTADO FINAL DO PROCESSO SELETIVO N. 008/2014."

O Prefeito do Município de Rio do Sul, no uso de suas atribuições legais e de conformidade com o art. 37, inciso VI, da Lei Orgânica do Município e ainda, de acordo a Lei n. 3796, de 26 de junho de 2002 e alterações posteriores,

DECRETA:

Art. 1º - Fica homologado o resultado final do Processo Seletivo nº 008/2014, de acordo com o que dispunha o respectivo Edital.

Art. 2º - Os Anexos I e II são partes integrantes deste Decreto.

Art. 3º - Este Decreto entra em vigor na data de sua publicação.

Art. 4º - Ficam revogadas as disposições em contrário.

GABINETE DO PREFEITO.
26 de setembro de 2014.
GARIBALDI ANTÔNIO AYROSO
Prefeito do Município de Rio do Sul.

Anexo I - Processo Seletivo n. 008/2014
RESULTADO FINAL APÓS RECURSO

PEDAGOGO

Inscrição	Candidato	Pontuação	Classificação	Desempate
3153	Ana Elisabete Amorim Hoepers	8,0	1º	Item 10.1.2 3º
3207	Clair Maria Schwarz Müller	8,0	2º	Item 10.1.2 3º
3109	Judit Maria Bach Muller	8,0	3º	Item 10.1.2 3º
3116	Zilá Teresinha Anderson França	8,0	4º	Item 10.1.2 3º
3193	Roberta Bitencourt Ropelato Sacani	6,0	5º	Item 10.1.2 3º
3161	Susanne Lise de Borba	6,0	6º	Item 10.1.2 3º
3154	Maiara Cristina Weiss	6,0	7º	Item 10.1.2 3º
3186	Jeane dos Reis Rodrigues de Abreu	2,0	8º	
3094	Sandra Teresinha Ribeiro Pereira	0,5	9º	Item 10.1.2 2º
3107	Juliana da Silva Rodrigues	0,5	10º	Item 10.1.2 2º
3142	Nair Camargo Giehl	0,0	11º	Item 10.1.2 3º
3119	Célia Trugilho Beckert	0,0	12º	Item 10.1.2 3º
3208	Selma Gonçalves Camargo Leichsenring	0,0	13º	Item 10.1.2 3º
3198	Walter Pereira dos Santos Junior	0,0	14º	Item 10.1.2 3º
3118	Cleuda de Fátima Simplicio Stüpp	0,0	15º	Item 10.1.2 3º
3088	Sidiane Laurete Kneidl	0,0	16º	Item 10.1.2 3º
3200	Cristilane Tuon	0,0	17º	Item 10.1.2 3º
3209	Fabiane Andrea da Silva	0,0	18º	Item 10.1.2 3º
3106	Leonice da Silva Camargo	0,0	19º	Item 10.1.2 3º

3162	Elene Pereira de Souza Belli	0,0	20º	Item 10.1.2 3º
3180	Mirian Hoisdaleck Roeder	0,0	21º	Item 10.1.2 3º
3137	Lucelia Baggio	0,0	22º	Item 10.1.2 3º
3188	Jaqueline Janaina Vargas	0,0	23º	Item 10.1.2 3º
3185	Nicelani Serafim	0,0	24º	Item 10.1.2 3º
3095	Kaoana Cardoso	0,0	25º	Item 10.1.2 3º
3192	Fernanda Ribeiro Assink	0,0	26º	Item 10.1.2 3º
3089	Marina de Cássia Garcia Vieira Padilha	0,0	27º	Item 10.1.2 3º
3134	Kleber Luis Eleutério	0,0	28º	Item 10.1.2 3º
3130	Stephanie Klehm Krieger	0,0	29º	Item 10.1.2 3º
3097	Juliana de Souza	0,0	30º	Item 10.1.2 3º
3189	Bruna Carolina da Silva	0,0	31º	Item 10.1.2 3º

PROFESSOR ANOS INICIAIS

Inscrição	Candidato	Pontuação	Classificação	Desempate
3146	Gertildes Schultz Sieverdt	11,0	1º	Item 10.1.2 2º
3207	Clair Maria Schwarz Müller	11,0	2º	Item 10.1.2 2º
3116	Zilá Teresinha Anderson França	11,0	3º	Item 10.1.2 2º
3113	Luciana Machado	11,0	4º	Item 10.1.2 2º
3172	Daniela Paul Parma	11,0	5º	Item 10.1.2 2º
3098	Joacira Teresinha Ataíde Magnani	11,0	6º	Item 10.1.2 2º
3153	Ana Elisabete Amorim Hoepers	11,0	7º	Item 10.1.2 2º
3182	Claudete Rodrigues dos Santos	9,0	8º	Item 10.1.2 3º
3183	Jussara de Fátima Scheitz	9,0	9º	Item 10.1.2 3º
3193	Roberta Bitencourt Ropelato Sacani	8,0	10º	
3154	Maiara Cristina Weiss	7,0	11º	
3102	Roseneide Aparecida de Moura	6,0	12º	Item 10.1.2 3º
3161	Susianne Lise de Borba	6,0	13º	Item 10.1.2 3º
3159	Sabrina Knopf	6,0	14º	Item 10.1.2 3º
3164	Ana Maria de Oliveira	3,0	15º	Item 10.1.2 2º
3169	Dilva Nazari Franco	3,0	16º	Item 10.1.2 2º
3088	Sidiane Laurente Kneidl	3,0	17º	Item 10.1.2 2º

3128	Malize Schreiber	3,0	18º	Item 10.1.2 2º
3203	Tania Marcia Burato	2,0	19º	
3160	Laise Versino	1,0	20º	Item 10.1.2 2º
3196	Inara Cristina dos Santos	1,0	21º	Item 10.1.2 2º
3096	Janice Nunes Martins Scharf	1,0	22º	Item 10.1.2 2º
3142	Nair Camargo Giehl	1,0	23º	Item 10.1.2 2º
3187	Janine Clara Marhold Freiburger	1,0	24º	Item 10.1.2 2º
3092	Eliane da Cunha	0,5	25º	Item 10.1.2 2º
3191	Cleusa Schlickmann Orlandi	0,5	26º	Item 10.1.2 2º
3093	Marlise Heck De Souza	0,5	27º	Item 10.1.2 2º
3167	Catiana Forster	0,5	28º	Item 10.1.2 2º
3119	Célia Trugilho Beckert	0,0	29º	Item 10.1.2 3º
3117	Regina Coeli Abreu da Costa	0,0	30º	Item 10.1.2 3º
3205	Roseli Pries de Melo	0,0	31º	Item 10.1.2 3º
3194	Helena Ferrari De Oliveira	0,0	32º	Item 10.1.2 3º
3108	Lucia C. Muniz de Mello	0,0	33º	Item 10.1.2 3º
3094	Sandra Teresinha Ribeiro Pereira	0,0	34º	Item 10.1.2 3º
3118	Cleuda de Fátima Simplicio Stüpp	0,0	35º	Item 10.1.2 3º
3111	Josefa Iraneide Gomes da Silva	0,0	36º	Item 10.1.2 3º
3181	Silvana Mello	0,0	37º	Item 10.1.2 3º
3200	Cristilane Tuoni	0,0	38º	Item 10.1.2 3º
3091	Regina Costa Spindola	0,0	39º	Item 10.1.2 3º
3209	Fabiane Andrea da Silva	0,0	40º	Item 10.1.2 3º
3176	Mileide dos Santos Schlindwein	0,0	41º	Item 10.1.2 3º
3121	Isolene Fermiano dos Santos	0,0	42º	Item 10.1.2 3º
3112	Karina dos Santos Varela Belli	0,0	43º	Item 10.1.2 3º
3180	Mirian Hoisdaleck Roeder	0,0	44º	Item 10.1.2 3º
3137	Lucelia Baggio	0,0	45º	Item 10.1.2 3º
3188	Jaqueline Janaina Vargas	0,0	46º	Item 10.1.2 3º
3185	Nicelani Serafim	0,0	47º	Item 10.1.2 3º

3095	Kaoana Cardoso	0,0	48º	Item 10.1.2 3º
3190	Andre Delino	0,0	49º	Item 10.1.2 3º
3145	Suzane de Oliveira Brittes	0,0	50º	Item 10.1.2 3º
3089	Marina de Cássia Garcia Vieira Padilha	0,0	51º	Item 10.1.2 3º
3148	Luana Aparecida Hermann	0,0	52º	Item 10.1.2 3º
3090	Adriana Aparecida de Camargo	0,0	53º	Item 10.1.2 3º
3134	Kleber Luis Eleutério	0,0	54º	Item 10.1.2 3º
3123	Elaine Cristina Bridi	0,0	55º	Item 10.1.2 3º
3201	Priscilla Ferrari da Silva	0,0	56º	Item 10.1.2 3º
3147	Alexandra Barbosa	0,0	57º	Item 10.1.2 3º
3178	Cleidimara Luiz Deluca	0,0	58º	Item 10.1.2 3º
3125	Sabrina Franco	0,0	59º	Item 10.1.2 3º
3155	Iá dini Schaffer	0,0	60º	Item 10.1.2 3º
3097	Juliana de Souza	0,0	61º	Item 10.1.2 3º
3110	Lais de Souza	0,0	62º	Item 10.1.2 3º
3202	Silvana Catarine Bauer	0,0	63º	Item 10.1.2 3º
3199	Cintia Preis de Andrade	0,0	64º	Item 10.1.2 3º
3175	Priscila Schleser Dumes	0,0	65º	Item 10.1.2 3º
3157	Vanessa Martins	0,0	66º	Item 10.1.2 3º
3127	Juliana Pongenga	0,0	67º	Item 10.1.2 3º
3126	Catia Caroline Schlichting	0,0	68º	Item 10.1.2 3º

PROFESSOR EDUCAÇÃO ESPECIAL

Inscrição	Candidato	Pontuação	Classificação	Desempate
3152	Bernadete Cipriani Nazari	3,0	1º	Item 10.1.2 2º
3109	Judit Maria Bach Muller	3,0	2º	Item 10.1.2 2º
3164	Ana Maria de Oliveira	3,0	3º	Item 10.1.2 2º
3186	Jeane dos Reis Rodrigues de Abreu	3,0	4º	Item 10.1.2 2º
3169	Dilva Nazari Franco	3,0	5º	Item 10.1.2 2º
3120	Mirian Brodolf Padilha	3,0	6º	Item 10.1.2 2º
3113	Luciana Machado	3,0	7º	Item 10.1.2 2º
3098	Joacira Terezinha Ataíde Magnani	3,0	8º	Item 10.1.2 2º

3128	Malize Schreiber	3,0	9º	Item 10.1.2 2º
3107	Juliana da Silva Rodrigues	2,0	10º	Item 10.1.2 2º
3203	Tania Marcia Burato	2,0	11º	Item 10.1.2 2º
3160	Laise Versino	1,0	12º	Item 10.1.2 2º
3196	Inara Cristina dos Santos	1,0	13º	Item 10.1.2 2º
3182	Claudete Rodrigues dos Santos	1,0	14º	Item 10.1.2 3º
3183	Jussara de Fátima Scheitz	1,0	15º	Item 10.1.2 3º
3168	Juliana Moretti	1,0	16º	Item 10.1.2 2º
3187	Janine Clara Marhold Freiberger	1,0	17º	Item 10.1.2 2º
3162	Elene pereira de souza belli	0,5	18º	Item 10.1.2 2º
3092	Eliane da Cunha	0,5	19º	Item 10.1.2 2º
3093	Marlise Heck de Souza	0,5	20º	Item 10.1.2 2º
3205	Roseli Pries de Melo	0,0	21º	Item 10.1.2 3º
3194	Helena Ferrari de Oliveira	0,0	22º	Item 10.1.2 3º
3099	Saete Branger Kruger	0,0	23º	Item 10.1.2 3º
3208	Selma Gonçalves Camargo Leichsenring	0,0	24º	Item 10.1.2 3º
3181	Silvana Mello	0,0	25º	Item 10.1.2 3º
3102	Roseneide Aparecida de moura	0,0	26º	Item 10.1.2 3º
3176	Mileide dos Santos Schlingdwein	0,0	27º	Item 10.1.2 3º
3192	Fernanda Ribeiro Assink	0,0	28º	Item 10.1.2 3º
3145	Suzane de Oliveira Brittes	0,0	29º	Item 10.1.2 3º
3090	Adriana Aparecida de Camargo	0,0	30º	Item 10.1.2 3º
3123	Elaine Cristina Bridi	0,0	31º	Item 10.1.2 3º
3130	Stephanie Klehm Krieger	0,0	32º	Item 10.1.2 3º
3201	Priscilla Ferrari da Silva	0,0	33º	Item 10.1.2 3º
3147	Alexandra Barbosa	0,0	34º	Item 10.1.2 3º
3178	Cleidimara Luiz Deluca	0,0	35º	Item 10.1.2 3º
3110	Lais de Souza	0,0	36º	Item 10.1.2 3º
3159	Sabrina Knopf	0,0	37º	Item 10.1.2 3º
3156	Maísa Gisieli Barth	0,0	38º	Item 10.1.2 3º
3127	Juliana Pongenga	0,0	39º	Item 10.1.2 3º
3126	Catia Caroline Schlichting	0,0	40º	Item 10.1.2 3º

PROFESSOR FILOSOFIA

Inscrição	Candidato	Pontuação	Classificação	Desempate
3149	Cleiton da Silva	6,0	1º	
3168	Juliana Moretti	1,0	2º	
3177	Adriane Dorner	0,0	3º	Item 10.1.2 3º
3143	Janara Vanderlinde	0,0	4º	Item 10.1.2 3º
3190	Andre Delino	0,0	5º	Item 10.1.2 3º
3155	Iádini Schaffer	0,0	6º	Item 10.1.2 3º
3150	Guilherme Salazar da Silva	0,0	7º	Item 10.1.2 3º

PROFESSOR MATEMÁTICA

Inscrição	Candidato	Pontuação	Classificação	Desempate
3198	Walter Pereira dos Santos Junior	1,0	1º	Item 10.1.2 2º
3206	Joanes Montibeller	1,0	2º	Item 10.1.2 2º
3191	Cleusa Schlickmann Orlandi	0,5	3º	Item 10.1.2 2º
3167	Catiana Forster	0,5	4º	Item 10.1.2 2º
3135	Antonio Luis Muniz do Amaral	0,0	5º	Item 10.1.2 3º
3112	Karina dos Santos Varela Belli	0,0	6º	Item 10.1.2 3º
3158	Jacy Luiz Contezini	0,0	7º	Item 10.1.2 3º
3202	Silvana Catari-ne Bauer	0,0	8º	Item 10.1.2 3º

PROFESSOR MÚSICA - CANTO

Inscrição	Candidato	Pontuação	Classificação	Desempate
3152	Bernadete Cipriani Nazari	3,0	1º	
3197	Gisele Mara Possami Jasper	1,0	2º	
3177	Adriane Dorner	0,0	3º	Item 10.1.2 3º
3158	Jacy Luiz Contezini	0,0	4º	Item 10.1.2 3º

Art. 4º Este Edital entra em vigor na data de sua publicação, revogadas as disposições em contrário.

Rio do Sul, 26 de setembro de 2014

REGINA GARCIA FERREIRA	GIVANILDO SILVA
Secretária Municipal de Educação	Secretário Municipal de Administração
GARIBALDI ANTÔNIO AYROSO	
Prefeito Municipal	

Anexo II - Processo Seletivo n. 008/2014
RELATÓRIO DE RESPOSTAS AOS RECURSOS

A Comissão Especial designada por meio do Decreto n. 4261 de 15/08/2014, divulga as respostas dos recursos impetrados referente ao Resultado Final do Processo Seletivo n. 008/2014:

Candidato: ANA MARIA DE OLIVEIRA

Número de Inscrição: 3164

Resposta:

Quanto às experiências profissionais apresentadas pela candidata, em virtude de erro desta Comissão em não pontuá-las, acata-se o recurso interposto pela candidata, considerando seu tempo de experiência apresentado, pontuando-o, conforme item 11.3.1 "g" do Edital de Processo Seletivo, experiência profissional superior a 5 anos, na função de professora, fazendo jus a 3,0 pontos.

Quanto à pontuação atribuída à formação profissional, esta candidata apresentou certificado do magistério, o qual não é mencionado em momento algum no edital para pontuação, e certificado do curso de graduação "Licenciatura em Ciências". Porém esta candidata inscreveu-se no referido Processo Seletivo para as funções de: Professor de Anos Iniciais e Professor de Educação Especial, do qual sua licenciatura apresentada não a habilitaria.

Desta forma, esta Comissão entende não ser possível pontuar sua Licenciatura em Ciências para as disciplinas a qual a candidata concorre, tendo em vista os itens 11.1.1 e 11.3 "c" do Edital de Processo Seletivo:

"11.1.1 A Prova de Títulos, de caráter classificatório e não eliminatório, tem por objetivo avaliar os conhecimentos adquiridos por meio da conclusão de cursos de formação acadêmica e de experiências profissionais estreitamente relacionados com a função a ser exercida pelo candidato

"11.3 c) Graduação na função/área/disciplina a que concorre: 6,0 pontos". (Grifo nosso)

Diante disso, a Comissão DEFERE a solicitação quanto à experiência profissional, restando INDEFERIDA a solicitação quanto à pontuação atribuída à formação profissional.

Candidato: MARLISE HECK DE SOUZA

Número de Inscrição: 3093

Resposta:

Quanto às experiências profissionais, sua pontuação foi computada como "0,5 pontos", conforme tempo de serviço do Município de Rio do Sul verificado pelo Departamento de Recursos Humanos.

Tendo em vista que a candidata não comprovou o recebimento dos títulos pelo Departamento de Recursos Humanos, esta Comissão não poderá acatar a solicitação da requerente e pontuar sua formação acadêmica, haja vista que ela não fora apresentada no período de entrega de títulos.

Em conformidade com o item 11.2.1.11 do Edital de Processo Seletivo:

"11.2.1.11 Concluído o prazo estabelecido para entrega dos títulos, não serão aceitos acréscimos de outros documentos. Por ocasião de recurso, poderão ser encaminhados somente documentos que sirvam para esclarecer dados de documentos apresentados ou encaminhados no período determinado para a entrega dos títulos".

Desta forma, a Comissão INDEFERE sua solicitação.

Rio do Sul, 26 de setembro de 2014.

GIVANILDO SILVA

Presidente Comissão Especial

Decreto n. 4261 de 15/08/2014

Processo Seletivo 008/2014

DECRETO Nº 4322, DE 29 DE SETEMBRO DE 2014.

DECRETO Nº 4322, de 29 de setembro de 2014.

"HOMOLOGA PROCESSO DE DISPENSA DE LICITAÇÃO Nº 146/2014".

O Prefeito do Município de Rio do Sul, Estado de Santa Catarina, no uso das atribuições legais, previstas no inciso VI, do Art. 37, da Lei Orgânica do Município e com fundamento no art. 49 da Lei Federal nº 8.666/93 e suas alterações posteriores,

DECRETA:

Art.1º - Fica homologado o processo de Dispensa de Licitação Nº 146/2014 de 17.09.2014.

Parágrafo Único - Contratações de bandas musicais na realização da Festa Nacional do Bolão de 2014.

Art. 2º - Este Decreto entra em vigor na data de sua publicação.

Art. 3º - Revogam-se as disposições em contrário.

GABINETE DO PREFEITO.

29 de setembro de 2014.

GARIBALDI ANTÔNIO AYROSO

Prefeito do Município de Rio do Sul.

REGINA BONITO PETRY

Secretaria Município Desenvolvimento Econômico e Empreendedorismo

DECRETO Nº 4319, DE 18 DE SETEMBRO DE 2014.

DECRETO Nº 4310, de 18 de setembro de 2014.

"HOMOLOGA RESULTADO DE PROCESSO LICITATÓRIO REPRESENTADO PELO PREGÃO PRESENCIAL PARA REGISTRO DE PREÇOS 120/2014"

O Prefeito do Município de Rio do Sul, Estado de Santa Catarina, no uso da atribuição prevista no inciso VI do artigo 37 da Lei Orgânica do Município e daquelas previstas na Lei Federal nº 8.666/93 e suas alterações posteriores,

DECRETA

Art. 1º - Fica homologado, de acordo com o parecer do Pregoeiro, nomeado pelo Decreto nº 3765/2013, o resultado do Pregão Presencial para Registro de Preços nº 0120/2014, de 26.08.2014, cujo resumo está representado no anexo que integra o presente Decreto, ficando também autorizada a Divisão de Suprimentos a proceder a adjudicação em favor do licitante:

- CENTRAL DE BRITAGEM CASTELINHO LTDA -ME.

Art. 2º- Este Decreto entra em vigor na data de sua publicação.

Art. 3º- Revogam-se as disposições em contrário.

GABINETE DO PREFEITO.

18 de setembro de 2014.

GARIBALDI ANTÔNIO AYROSO

Prefeito do Município de Rio do Sul

FRANCISCO GOETTEN DE LIMA

Secretário Municipal de Obras e Serviços Urbanos

ANEXO AO DECRETO Nº 4310/2014.

PREGÃO PRESENCIAL PARA REGISTRO DE PREÇOS Nº 120/2014 de 26.08.2014.

Objeto da Licitação: Registro de preços para aquisição de material britado, tipo brita, base folhetos ardorianos. Para reposição em diversas ruas do município. Secretaria Municipal de Obras e Serviços Urbanos.

Participante:

- CENTRAL DE BRITAGEM CASTELINHO LTDA -ME.

Decisão: Pelo critério menor preço o Pregoeiro declaram vencedor o licitante:

- CENTRAL DE BRITAGEM CASTELINHO LTDA -ME.

Lei 5.508

LEI Nº 5.508, de 24 de setembro de 2014.

"ANULA E SUPLEMENTA DOTAÇÕES DO ORÇAMENTO DA FUNDAÇÃO MUNICIPAL DE DESPORTOS".

O Prefeito de Rio do Sul faz saber a todos os habitantes deste município, que a Câmara de Vereadores decretou e eu sanciono a seguinte Lei;

Art. 1º-	Fica suplementada até o limite de R\$ 22.740,70 (vinte e dois mil, setecentos e quarenta reais e setenta centavos), a seguinte dotação do orçamento vigente da Fundação Municipal de Desportos.
----------	---

30.00	FUNDAÇÃO MUNICIPAL DE DESPORTOS		
30.01	FUNDAÇÃO MUNICIPAL DE DESPORTOS		
2.073	MANUTENÇÃO DA FUNDAÇÃO MUNICIPAL DE DESPORTOS		
3.0.00.00	DESPESAS CORRENTES		
3.3.00.00	Outras Despesas Correntes		
3.3.90.00	Aplicações Diretas	R\$	22.740,70
	TOTAL	R\$	22.740,70

Art. 2º-	Em contrapartida a suplementação constante do artigo primeiro, fica anulada na mesma importância parcial de R\$ 22.740,70 (vinte e dois mil, setecentos e quarenta reais e setenta centavos), a seguinte dotação do orçamento vigente da Fundação Municipal de Desportos:
----------	---

30.00	FUNDAÇÃO MUNICIPAL DE DESPORTOS		
30.01	FUNDAÇÃO MUNICIPAL DE DESPORTOS		
1.412	Voleibol Feminino Rio do Sul		
3.0.00.00	DESPESAS CORRENTES		
3.3.00.00	Outras Despesas Correntes		
3.3.90.00	Aplicações Diretas	R\$	22.740,70
	TOTAL	R\$	22.740,70

Art. 3º-	Esta Lei entra em vigor na data de sua publicação.
----------	--

Art. 4º-	Revogam-se as disposições em contrário.
----------	---

GABINETE DO PREFEITO

24 de setembro de 2014.

GARIBALDI ANTÔNIO AYROSO

Prefeito de Rio do Sul

Decreto Nº 4311, de 19 de Setembro de 2014.

DECRETO Nº 4311, de 19 de setembro de 2014.

"HOMOLOGA RESULTADO DE PROCESSO LICITATÓRIO REPRESENTADO PELA CARTA CONVITE 114/2014."

O Prefeito do Município de Rio do Sul, Estado de Santa Catarina, no uso de suas atribuições prevista no inciso VI do artigo 37 da Lei Orgânica do Município e daquelas previstas na Lei Federal 8.666/93 e suas alterações posteriores:

DECRETA:

Art. 1º - Fica homologado de acordo com o parecer da Comissão Permanente de Licitações, nomeada pelo Decreto nº 3766/2013, o resultado da Carta Convite 141/2014 de 08.09.14, cujo resumo está representado no anexo que integra o presente Decreto, ficando também autorizada a Divisão de Suprimentos a proceder a adjudicação em favor do licitante:

- METRO CUBICO ENGENHARIA EIRELI EPP.

Art. 2º - Este Decreto entra em vigor na data de sua publicação.

Art. 3º - Revogam-se as disposições em contrário.

GABINETE DO PREFEITO.

19 de setembro de 2014.

GARIBALDI ANTÔNIO AYROSO

Prefeito do Município de Rio do Sul

GIVANILDO SILVA

Secretário Municipal de Administração

ANEXO AO DECRETO Nº 4311/2014

Carta Convite Nº 141/2014 de 08.09.14.

Objeto da Licitação: CONTRATAÇÃO DE SERVIÇOS E MATERIAIS PARA EXECUÇÃO E INSTALAÇÃO DE REDE HIDRÁULICA DO CEMITÉRIO MUNICIPAL, LOCALIZADO NA LADEIRA DA ETERNIDADE. SECRETARIA MUNICIPAL DE ADMINISTRAÇÃO.

Empresas convidadas:

- CONSTRUTORA GUTJAHR;
- METRO CUBICO ENGENHARIA EIRELI EPP.

Decisão: Pelo critério menor preço a Comissão Permanente de Licitações declarou vencedor o licitante:

- METRO CUBICO ENGENHARIA EIRELI EPP.

LEI 5.510

LEI Nº 5.510, de 24 de setembro de 2014.

"DENOMINA DE AUGUSTO PERFOLL, RUA SEM DENOMINAÇÃO LOCALIZADA NO BAIRRO FUNDO CANOAS".

O Prefeito de Rio do Sul faz saber a todos os habitantes deste município, que a Câmara de Vereadores decretou e eu sanciono a seguinte Lei;

Art. 1º-	Fica denominada de Augusto Perfoli a rua sem denominação localizada no Bairro Fundo Canoas, com início na Estrada Boa Esperança e final a 235,00 metros de seu início, medindo 235,00 metros de extensão e 12,00 metros de largura, conforme croqui, parte integrante da presente Lei.
----------	--

Art. 2º-	Esta Lei entra em vigor na data de sua publicação.
----------	--

Art. 3º-	Fica revogada a Lei nº 1.403, de 21 de maio de 1979.
----------	--

GABINETE DO PREFEITO

24 de setembro de 2014.

GARIBALDI ANTÔNIO AYROSO

Prefeito de Rio do Sul

LEI 5.511

LEI Nº 5.511, de 24 de setembro de 2014.

"DENOMINA DE HERCÍLIO DE SOUZA, EXPEDICIONÁRIO HENRIQUE STOFELA E INÁCIO CLEMENTE DE SOUZA, RUAS E BECO SEM DENOMINAÇÃO LOCALIZADAS NO LOTEAMENTO SÃO JOSÉ, BAIRRO BREMER".

O Prefeito de Rio do Sul faz saber a todos os habitantes deste município, que a Câmara de Vereadores decretou e eu sanciono a seguinte Lei;

Art. 1º-	Fica denominada de Hercílio de Souza a rua "A" do Loteamento São José, localizada no Bairro Bremer, com início na Estrada dos Quintinos e final a 384,00 metros de seu início, medindo 384,00 metros de extensão e 8,00 metros de largura, conforme croqui, parte integrante da presente Lei.
----------	---

Art. 2º-	Fica denominada de Expedicionário Henrique Stofela a rua "B" do Loteamento São José, localizada no Bairro Bremer, com início na Estrada dos Quintinos e final na Rua Hercílio de Souza, medindo 123,00 metros de extensão e 8,00 metros de largura, conforme croqui, parte integrante da presente Lei.
----------	--

Art. 3º-	Fica denominado de Inácio Clemente de Souza o Beco "C" do Loteamento São José, localizado no Bairro Bremer, com início na Rua Hercílio de Souza e final a 97,00 metros de seu início, medindo 97,00 metros de extensão, e 8,00 metros de largura, conforme croqui, parte integrante da presente Lei.
----------	--

Art. 4º-	Esta Lei entra em vigor na data de sua publicação.
----------	--

GABINETE DO PREFEITO

24 de setembro de 2014.

GARIBALDI ANTÔNIO AYROSO

Prefeito de Rio do Sul

PORTARIA N. 1049/RH

PORTARIA N. 1049/RH

GIVANILDO SILVA, Secretário Municipal de Administração da Prefeitura Municipal de Rio do Sul, Santa Catarina, usando da competência que lhe confere o Decreto n. 3.085, de 03 de janeiro de 2013,

RESOLVE:

Art. 1º. Determinar, a instauração do Processo Administrativo Disciplinar n. 014/2014, referente à servidora MARLETE ZABEL MORETTI, matrícula n. 99546, ocupante do cargo de provimento efetivo Professor, para apurar os fatos relatados no Memorando SME/GAB N. 490/2014, emitido pela Secretaria Municipal de Educação e documentos em anexo e também, o Afastamento Preventivo da respectiva servidora pelo prazo de 60 (sessenta dias) contados a partir de 01 de outubro de 2014, com fundamento no Art. 189 da Lei Complementar n. 207/2010.

Parágrafo único - A servidora em questão, em tese, teria infringido o Art. 157, incisos I, III, V, IX, X e XI, da Lei Complementar n. 207 de 28 de setembro de 2010. Por decorrência, poderá lhe ser imputada a penalidade prevista no Art. 172 da lei complementar supracitada.

Art. 2º. Constituir, conforme disposto no Art. 184, a Comissão de Processo Administrativo Disciplinar, composta pelos seguintes servidores:

- a) Vanessa Fey, matrícula n. 104264, ocupante do cargo de provimento efetivo Agente Administrativo;
- b) Jean Marco Pegoraro, matrícula n. 173436, ocupante do cargo de provimento efetivo Desenhista;
- c) Cristiane Aparecida Leandro de Souza, matrícula n. 74578, ocupante do cargo de provimento efetivo Agente de Saúde.

Art. 3º. A comissão exercerá suas atividades com independência e imparcialidade, assegurado o sigilo necessário à elucidação do fato ou exigido pelo interesse da administração.

Art. 4º. Os servidores ora designados para desempenhar as atividades inerentes à comissão farão jus à gratificação equivalente a 30% (trinta por cento) do valor do Piso Mínimo dos Servidores Públicos Municipais, conforme disposto no Art. 102, da Lei complementar supracitada.

Art. 5º. O prazo para a conclusão da instrução é de 30 (trinta) dias, contados a partir da data de publicação deste ato.

Art. 6º. O prazo para a apresentação de defesa escrita é de 10 (dez) dias contados a partir do término da instrução.

Art. 7º. O prazo para apresentação do Relatório da Comissão é de 15 (quinze) dias, contados a partir da entrega da Defesa.

Art. 8º. Esta portaria entra em vigor na data de sua publicação.

Rio do Sul, 29 de setembro de 2014.

GIVANILDO SILVA

Secretário Municipal de Administração

Lsos

PORTARIA Nº 1043

PORTARIA Nº 1043/RH

GARIBALDI ANTONIO AYROSO, Prefeito Municipal de Rio do Sul, Santa Catarina, usando da competência que lhe confere o inciso II, do Art. 37, da Lei Orgânica do Município,

RESOLVE:

Art. 1º. Alterar o Art. 1º da Portaria nº 0999/RH, de 04 de setembro de 2014, que passa a vigorar com a seguinte redação:

“Art. 1º. Nomear a servidora LINDAMIR LUCIANA SCHNEIDER DA SILVA, matrícula nº 79464, ocupante do cargo de provimento efetivo Professor, para a partir de 01/09/2014, exercer as atribuições da função comissionada de Chefe da Divisão de Educação de Jovens e Adultos da Secretaria Municipal de Educação, com opção pelo vencimento do cargo de provimento efetivo.”

Art. 2º. Conceder o percentual de 20% (vinte por cento) incidente sobre o valor da remuneração do cargo de Chefe da Divisão de Educação de Jovens e Adultos da Secretaria Municipal de Educação, com fundamento no Art. 57 da Lei Complementar n.º 207 de 28/09/2010, em face de a servidora optar pela remuneração do cargo efetivo de Professor.

Art. 3º. Esta portaria entra em vigor na data de sua publicação retroagindo seus efeitos financeiros desde 01/09/2014.

Rio do Sul, 23 de setembro de 2014.

GARIBALDI ANTONIO AYROSO

Prefeito Municipal

GIVANILDO SILVA

Secretário Municipal de Administração

Jhc

Portaria N. 1038/RH

PORTARIA N. 1038/RH

GARIBALDI ANTONIO AYROSO, Prefeito Municipal de Rio do Sul, Santa Catarina, usando da competência que lhe confere o Art. 37, inciso II, da Lei Orgânica do Município e, considerando:

- As conclusões da Comissão Processante de fls. 108 a 115, dos autos do Processo Administrativo n. 004/2013, instaurado pela Portaria n. 1448/RH de 04 de dezembro de 2013, publicada no Diário Oficial dos Municípios no dia 10 de dezembro de 2013 e, de acordo com a decisão proferida às fls. 117 a 118 dos mesmos autos, no que tange à apuração de fatos,

RESOLVE:

Art. 1º. Determinar, à empresa Gaertner Obra e Engenharia Ltda. 0 EPP, com base no Art. 87, incisos III e IV, da Lei n. 8.666/93 a Suspensão Temporária de participação em licitação e impedimento de contratar com a Administração, por prazo não superior a 02 (dois) ano e também declarar a inidoneidade para licitar ou contratar com a Administração Pública enquanto perdurarem os motivos determinantes da punição ou até que seja promovida a reabilitação perante a própria autoridade que aplicou a penalidade.

Art. 2º. Estabelecer que esta portaria entra em vigor na data de sua publicação, no Diário Oficial dos Municípios do Estado de Santa Catarina, revogadas as disposições em contrário.

Rio do Sul, 22 de setembro de 2014.

GARIBALDI ANTONIO AYROSO

Prefeito Municipal

GIVANILDO SILVA

Secretário Municipal de Administração

Lsos

Portaria N. 1036/RH

PORTARIA N. 1036/RH

GARIBALDI ANTONIO AYROSO, Prefeito Municipal de Rio do Sul, Santa Catarina, usando da competência que lhe confere o Art. 37, inciso II, da Lei Orgânica do Município e, considerando:

- As conclusões da Comissão Processante de fls. 101 a 108, dos autos do Processo Administrativo n. 003/2013, instaurado pela Portaria n. 1447/RH de 04 de dezembro de 2013, publicada no Diário Oficial dos Municípios no dia 10 de dezembro de 2013 e, de acordo com a decisão proferida às fls. 110 a 111 dos mesmos autos, no que tange à apuração de fatos,

RESOLVE:

Art. 1º. Determinar, à empresa Gaertner Obra e Engenharia Ltda. 0 EPP, com base no Art. 87, incisos III e IV, da Lei n. 8.666/93 a Suspensão Temporária de participação em licitação e impedimento de contratar com a Administração, por prazo não superior a 02 (dois) ano e também declarar a inidoneidade para licitar ou contratar com a Administração Pública enquanto perdurarem os motivos determinantes da punição ou até que seja promovida a reabilitação perante a própria autoridade que aplicou a penalidade.

Art. 2º. Estabelecer que esta portaria entra em vigor na data de sua publicação, no Diário Oficial dos Municípios do Estado de Santa Catarina, revogadas as disposições em contrário.

Rio do Sul, 22 de setembro de 2014.
GARIBALDI ANTONIO AYROSO
Prefeito Municipal

GIVANILDO SILVA
Secretário Municipal de Administração
Lsos

Termo de Posse E Exercício - Alvacir Macedo Pereira TERMO DE POSSE E EXERCÍCIO

O Prefeito Municipal de Rio do Sul, Sr. Garibaldi Antonio Ayroso, em conformidade com o disposto no Art. 14, da Lei Complementar n.º 207, de 28/09/2010 e alterações posteriores e no uso da competência que lhe foi delegada pelo Art. 15, parágrafo 1º. Item "a", da Lei Complementar supra citada, EMPOSSA nesta data o (a) servidor(a) ALVACIR MACEDO PEREIRA, nomeado (a) pela Portaria n. 0895/RH, de 18/08/2014, publicada no DOM na data de 25/08/2014, para exercer o cargo efetivo de AUXILIAR DE SERVIÇOS GERAIS FEMININO, Nível A, 40 horas semanais, habilitado (a) pelo concurso público n. 002/2014.

O (a) servidor(a) apresentou os documentos exigidos por Lei e prestou o compromisso de fielmente cumprir com os deveres e atribuições do cargo, bem como comprometeu-se a observar o Estatuto dos Servidores Públicos Municipais de Rio do Sul, instituído pela Lei Complementar n. 207, de 28/09/2010 e alterações posteriores.

Em conformidade com o disposto no Art. 16 da Lei Complementar supra citada, o (a) servidor (a) entrará em exercício em 01/10/2014.

Nada mais havendo a constar, lavrou-se o presente Termo de Posse, que vai devidamente assinado pela autoridade competente e pelo empossado, juntamente com a Descrição do Cargo em anexo.

Rio do Sul, 24 de setembro de 2014.

Assinatura do (a) Empossado (a)

GARIBALDI ANTONIO AYROSO
Prefeito Municipal

Termo de Posse E Exercício - Maria Helena Henke TERMO DE POSSE E EXERCÍCIO

O Prefeito Municipal de Rio do Sul, Sr. Garibaldi Antonio Ayroso, em conformidade com o disposto no Art. 14, da Lei Complementar n.º 207, de 28/09/2010 e alterações posteriores e no uso da competência que lhe foi delegada pelo Art. 15, parágrafo 1º. Item "a", da Lei Complementar supra citada, EMPOSSA nesta data o (a) servidor(a) MARIA HELENA HENKE, nomeado (a) pela Portaria n. 0938/RH, de 21/08/2014, publicada no DOM na data de 01/09/2014, para exercer o cargo efetivo de AUXILIAR DE SERVIÇOS GERAIS FEMININO, Nível A, 40 horas semanais, habilitado (a) pelo concurso público n. 002/2014.

O (a) servidor(a) apresentou os documentos exigidos por Lei e prestou o compromisso de fielmente cumprir com os deveres e atribuições do cargo, bem como comprometeu-se a observar o Estatuto dos Servidores Públicos Municipais de Rio do Sul, instituído pela Lei Complementar n. 207, de 28/09/2010 e alterações posteriores.

Em conformidade com o disposto no Art. 16 da Lei Complementar supra citada, o (a) servidor (a) entrará em exercício em 01/10/2014.

Nada mais havendo a constar, lavrou-se o presente Termo de Posse, que vai devidamente assinado pela autoridade competente e pelo empossado, juntamente com a Descrição do Cargo em anexo.

Rio do Sul, 24 de setembro de 2014.

Assinatura do (a) Empossado (a)

GARIBALDI ANTONIO AYROSO
Prefeito Municipal

Termo de Posse E Exercício - Orlandina Pascoalina Chechetto TERMO DE POSSE E EXERCÍCIO

O Prefeito Municipal de Rio do Sul, Sr. Garibaldi Antonio Ayroso, em conformidade com o disposto no Art. 14, da Lei Complementar n.º 207, de 28/09/2010 e alterações posteriores e no uso da competência que lhe foi delegada pelo Art. 15, parágrafo 1º. Item "a", da Lei Complementar supra citada, EMPOSSA nesta data o (a) servidor(a) ORLANDINA PASCOALINA CHEQUETTO, nomeado (a) pela Portaria n. 0932/RH, de 21/08/2014, publicada no DOM na data de 01/09/2014, para exercer o cargo efetivo de AUXILIAR DE SERVIÇOS GERAIS FEMININO, Nível A, 40 horas semanais, habilitado (a) pelo concurso público n. 002/2014.

O (a) servidor(a) apresentou os documentos exigidos por Lei e prestou o compromisso de fielmente cumprir com os deveres e atribuições do cargo, bem como comprometeu-se a observar o Estatuto dos Servidores Públicos Municipais de Rio do Sul, instituído pela Lei Complementar n. 207, de 28/09/2010 e alterações posteriores.

Em conformidade com o disposto no Art. 16 da Lei Complementar supra citada, o (a) servidor (a) entrará em exercício em 01/10/2014.

Nada mais havendo a constar, lavrou-se o presente Termo de Posse, que vai devidamente assinado pela autoridade competente e pelo empossado, juntamente com a Descrição do Cargo em anexo.

Rio do Sul, 24 de setembro de 2014.

Assinatura do (a) Empossado (a)

GARIBALDI ANTONIO AYROSO
Prefeito Municipal

Termo de Posse E Exercício - Sabrina Back de Gois TERMO DE POSSE E EXERCÍCIO

O Prefeito Municipal de Rio do Sul, Sr. Garibaldi Antonio Ayroso, em conformidade com o disposto no Art. 14, da Lei Complementar n.º 207, de 28/09/2010 e alterações posteriores e no uso da competência que lhe foi delegada pelo Art. 15, parágrafo 1º. Item "a", da Lei Complementar supra citada, EMPOSSA nesta data o (a) servidor(a) SABRINA BACK DE GOIS, nomeado (a) pela Portaria n. 0896/RH, de 18/08/2014, publicada no DOM na data de 25/08/2014, para exercer o cargo efetivo de AUXILIAR DE SERVIÇOS GERAIS FEMININO, Nível A, 40 horas semanais, habilitado (a) pelo concurso público n. 002/2014.

O (a) servidor(a) apresentou os documentos exigidos por Lei e prestou o compromisso de fielmente cumprir com os deveres e atribuições do cargo, bem como comprometeu-se a observar o

Estatuto dos Servidores Públicos Municipais de Rio do Sul, instituído pela Lei Complementar n. 207, de 28/09/2010 e alterações posteriores.

Em conformidade com o disposto no Art. 16 da Lei Complementar supra citada, o (a) servidor (a) entrará em exercício em 01/10/2014.

Nada mais havendo a constar, lavrou-se o presente Termo de Posse, que vai devidamente assinado pela autoridade competente e pelo empossado, juntamente com a Descrição do Cargo em anexo.

Rio do Sul, 24 de setembro de 2014.

Assinatura do (a) Empossado (a)

GARIBALDI ANTONIO AYROSO
Prefeito Municipal

Termo de Posse E Exercício - Maria Helena Palhano TERMO DE POSSE E EXERCÍCIO

O Prefeito Municipal de Rio do Sul, Sr. Garibaldi Antonio Ayroso, em conformidade com o disposto no Art. 14, da Lei Complementar n.º 207, de 28/09/2010 e alterações posteriores e no uso da competência que lhe foi delegada pelo Art. 15, parágrafo 1º. Item "a", da Lei Complementar supra citada, EMPOSSA nesta data o (a) servidor(a) MARIA HELENA PALHANO, nomeado (a) pela Portaria n. 0915/RH, de 18/08/2014, publicada no DOM na data de 25/08/2014, para exercer o cargo efetivo de AUXILIAR DE SERVIÇOS GERAIS FEMININO, Nível A, 40 horas semanais, habilitado (a) pelo concurso público n. 002/2014.

O (a) servidor(a) apresentou os documentos exigidos por Lei e prestou o compromisso de fielmente cumprir com os deveres e atribuições do cargo, bem como comprometeu-se a observar o Estatuto dos Servidores Públicos Municipais de Rio do Sul, instituído pela Lei Complementar n. 207, de 28/09/2010 e alterações posteriores.

Em conformidade com o disposto no Art. 16 da Lei Complementar supra citada, o (a) servidor (a) entrará em exercício em 01/10/2014.

Nada mais havendo a constar, lavrou-se o presente Termo de Posse, que vai devidamente assinado pela autoridade competente e pelo empossado, juntamente com a Descrição do Cargo em anexo.

Rio do Sul, 24 de setembro de 2014.

Assinatura do (a) Empossado (a)

GARIBALDI ANTONIO AYROSO
Prefeito Municipal

Termo de Posse E Exercício - Nair Kreusch TERMO DE POSSE E EXERCÍCIO

O Prefeito Municipal de Rio do Sul, Sr. Garibaldi Antonio Ayroso, em conformidade com o disposto no Art. 14, da Lei Complementar n.º 207, de 28/09/2010 e alterações posteriores e no uso da competência que lhe foi delegada pelo Art. 15, parágrafo 1º. Item "a", da Lei Complementar supra citada, EMPOSSA nesta data o (a) servidor(a) NAIR KREUSCH, nomeado (a) pela Portaria n. 0900/RH, de 18/08/2014, publicada no DOM na data de 25/08/2014, para exercer o cargo efetivo de AUXILIAR DE SERVIÇOS GERAIS FEMININO, Nível A, 40 horas semanais, habilitado (a) pelo concurso público n. 002/2014.

O (a) servidor(a) apresentou os documentos exigidos por Lei e

prestou o compromisso de fielmente cumprir com os deveres e atribuições do cargo, bem como comprometeu-se a observar o Estatuto dos Servidores Públicos Municipais de Rio do Sul, instituído pela Lei Complementar n. 207, de 28/09/2010 e alterações posteriores.

Em conformidade com o disposto no Art. 16 da Lei Complementar supra citada, o (a) servidor (a) entrará em exercício em 01/10/2014.

Nada mais havendo a constar, lavrou-se o presente Termo de Posse, que vai devidamente assinado pela autoridade competente e pelo empossado, juntamente com a Descrição do Cargo em anexo.

Rio do Sul, 24 de setembro de 2014.

Assinatura do (a) Empossado (a)

GARIBALDI ANTONIO AYROSO
Prefeito Municipal

Termo de Posse E Exercício - Maria das Neves Pereira TERMO DE POSSE E EXERCÍCIO

O Prefeito Municipal de Rio do Sul, Sr. Garibaldi Antonio Ayroso, em conformidade com o disposto no Art. 14, da Lei Complementar n.º 207, de 28/09/2010 e alterações posteriores e no uso da competência que lhe foi delegada pelo Art. 15, parágrafo 1º. Item "a", da Lei Complementar supra citada, EMPOSSA nesta data o (a) servidor(a) MARIA DAS NEVES PEREIRA, nomeado (a) pela Portaria n. 0912/RH, de 18/08/2014, publicada no DOM na data de 25/08/2014, para exercer o cargo efetivo de AUXILIAR DE SERVIÇOS GERAIS FEMININO, Nível A, 40 horas semanais, habilitado (a) pelo concurso público n. 002/2014.

O (a) servidor(a) apresentou os documentos exigidos por Lei e prestou o compromisso de fielmente cumprir com os deveres e atribuições do cargo, bem como comprometeu-se a observar o Estatuto dos Servidores Públicos Municipais de Rio do Sul, instituído pela Lei Complementar n. 207, de 28/09/2010 e alterações posteriores.

Em conformidade com o disposto no Art. 16 da Lei Complementar supra citada, o (a) servidor (a) entrará em exercício em 01/10/2014.

Nada mais havendo a constar, lavrou-se o presente Termo de Posse, que vai devidamente assinado pela autoridade competente e pelo empossado, juntamente com a Descrição do Cargo em anexo.

Rio do Sul, 24 de setembro de 2014.

Assinatura do (a) Empossado (a)

GARIBALDI ANTONIO AYROSO
Prefeito Municipal

Termo de Posse E Exercício - Beatriz Martins Goulart TERMO DE POSSE E EXERCÍCIO

O Prefeito Municipal de Rio do Sul, Sr. Garibaldi Antonio Ayroso, em conformidade com o disposto no Art. 14, da Lei Complementar n.º 207, de 28/09/2010 e alterações posteriores e no uso da competência que lhe foi delegada pelo Art. 15, parágrafo 1º. Item "a", da Lei Complementar supra citada, EMPOSSA nesta data o (a) servidor(a) BEATRIZ MARTINS GOULART, nomeado (a) pela Portaria n. 0937/RH, de 21/08/2014, publicada no DOM na data de 01/09/2014, para exercer o cargo efetivo de AUXILIAR DE SERVIÇOS GERAIS FEMININO, Nível A, 40 horas semanais, habilitado

(a) pelo concurso público n. 002/2014.

O (a) servidor(a) apresentou os documentos exigidos por Lei e prestou o compromisso de fielmente cumprir com os deveres e atribuições do cargo, bem como comprometeu-se a observar o Estatuto dos Servidores Públicos Municipais de Rio do Sul, instituído pela Lei Complementar n. 207, de 28/09/2010 e alterações posteriores.

Em conformidade com o disposto no Art. 16 da Lei Complementar supra citada, o (a) servidor (a) entrará em exercício em 01/10/2014.

Nada mais havendo a constar, lavrou-se o presente Termo de Posse, que vai devidamente assinado pela autoridade competente e pelo empossado, juntamente com a Descrição do Cargo em anexo.

Rio do Sul, 24 de setembro de 2014.

Assinatura do (a) Empossado (a)

GARIBALDI ANTONIO AYROSO
Prefeito Municipal

Termo de Posse E Exercício - Bruna Fatima Oliveira da Rosa

TERMO DE POSSE E EXERCÍCIO

O Prefeito Municipal de Rio do Sul, Sr. Garibaldi Antonio Ayroso, em conformidade com o disposto no Art. 14, da Lei Complementar n.º 207, de 28/09/2010 e alterações posteriores e no uso da competência que lhe foi delegada pelo Art. 15, parágrafo 1º. Item "a", da Lei Complementar supra citada, EMPOSSA nesta data o (a) servidor(a) BRUNA FATIMA OLIVEIRA DA ROSA, nomeado (a) pela Portaria n. 0920/RH, de 19/08/2014, publicada no DOM na data de 25/08/2014, para exercer o cargo efetivo de AUXILIAR DE SERVIÇOS GERAIS FEMININO, Nível A, 40 horas semanais, habilitado (a) pelo concurso público n. 002/2014.

O (a) servidor(a) apresentou os documentos exigidos por Lei e prestou o compromisso de fielmente cumprir com os deveres e atribuições do cargo, bem como comprometeu-se a observar o Estatuto dos Servidores Públicos Municipais de Rio do Sul, instituído pela Lei Complementar n. 207, de 28/09/2010 e alterações posteriores.

Em conformidade com o disposto no Art. 16 da Lei Complementar supra citada, o (a) servidor (a) entrará em exercício em 01/10/2014.

Nada mais havendo a constar, lavrou-se o presente Termo de Posse, que vai devidamente assinado pela autoridade competente e pelo empossado, juntamente com a Descrição do Cargo em anexo.

Rio do Sul, 24 de setembro de 2014.

Assinatura do (a) Empossado (a)

GARIBALDI ANTONIO AYROSO
Prefeito Municipal

Termo de Posse E Exercício - Rosenilda Terezinha Simão

TERMO DE POSSE E EXERCÍCIO

O Prefeito Municipal de Rio do Sul, Sr. Garibaldi Antonio Ayroso, em conformidade com o disposto no Art. 14, da Lei Complementar n.º 207, de 28/09/2010 e alterações posteriores e no uso da competência que lhe foi delegada pelo Art. 15, parágrafo 1º. Item "a", da Lei Complementar supra citada, EMPOSSA nesta data o (a) servidor(a) ROSENILDA TEREZINHA SIMÃO, nomeado (a) pela Portaria n. 0910/RH, de 18/08/2014, publicada no DOM na data de 25/08/2014, para exercer o cargo efetivo de AUXILIAR DE SERVIÇOS GERAIS FEMININO, Nível A, 40 horas semanais, habilitado (a) pelo concurso público n. 002/2014.

O (a) servidor(a) apresentou os documentos exigidos por Lei e prestou o compromisso de fielmente cumprir com os deveres e atribuições do cargo, bem como comprometeu-se a observar o Estatuto dos Servidores Públicos Municipais de Rio do Sul, instituído pela Lei Complementar n. 207, de 28/09/2010 e alterações posteriores.

Em conformidade com o disposto no Art. 16 da Lei Complementar supra citada, o (a) servidor (a) entrará em exercício em 01/10/2014.

Nada mais havendo a constar, lavrou-se o presente Termo de Posse, que vai devidamente assinado pela autoridade competente e pelo empossado, juntamente com a Descrição do Cargo em anexo.

Rio do Sul, 24 de setembro de 2014.

Assinatura do (a) Empossado (a)

GARIBALDI ANTONIO AYROSO
Prefeito Municipal

Termo de Posse E Exercício - Salete Alves Paes

TERMO DE POSSE E EXERCÍCIO

O Prefeito Municipal de Rio do Sul, Sr. Garibaldi Antonio Ayroso, em conformidade com o disposto no Art. 14, da Lei Complementar n.º 207, de 28/09/2010 e alterações posteriores e no uso da competência que lhe foi delegada pelo Art. 15, parágrafo 1º. Item "a", da Lei Complementar supra citada, EMPOSSA nesta data o (a) servidor(a) SALETE ALVES PAES, nomeado (a) pela Portaria n. 0914/RH, de 18/08/2014, publicada no DOM na data de 25/08/2014, para exercer o cargo efetivo de AUXILIAR DE SERVIÇOS GERAIS FEMININO, Nível A, 40 horas semanais, habilitado (a) pelo concurso público n. 002/2014.

O (a) servidor(a) apresentou os documentos exigidos por Lei e prestou o compromisso de fielmente cumprir com os deveres e atribuições do cargo, bem como comprometeu-se a observar o Estatuto dos Servidores Públicos Municipais de Rio do Sul, instituído pela Lei Complementar n. 207, de 28/09/2010 e alterações posteriores.

Em conformidade com o disposto no Art. 16 da Lei Complementar supra citada, o (a) servidor (a) entrará em exercício em 01/10/2014.

Nada mais havendo a constar, lavrou-se o presente Termo de Posse, que vai devidamente assinado pela autoridade competente e pelo empossado, juntamente com a Descrição do Cargo em anexo.

Rio do Sul, 24 de setembro de 2014.

Assinatura do (a) Empossado (a)

GARIBALDI ANTONIO AYROSO
Prefeito Municipal

Termo de Posse E Exercício - Terezinha Fatima Biz Picoli**TERMO DE POSSE E EXERCÍCIO**

O Prefeito Municipal de Rio do Sul, Sr. Garibaldi Antonio Ayroso, em conformidade com o disposto no Art. 14, da Lei Complementar n.º 207, de 28/09/2010 e alterações posteriores e no uso da competência que lhe foi delegada pelo Art. 15, parágrafo 1º. Item "a", da Lei Complementar supra citada, EMPOSSA nesta data o (a) servidor(a) TEREZINHA FATIMA BIZ PICOLI, nomeado (a) pela Portaria n. 0903/RH, de 18/08/2014, publicada no DOM na data de 25/08/2014, para exercer o cargo efetivo de AUXILIAR DE SERVIÇOS GERAIS FEMININO, Nível A, 40 horas semanais, habilitado (a) pelo concurso público n. 002/2014.

O (a) servidor(a) apresentou os documentos exigidos por Lei e prestou o compromisso de fielmente cumprir com os deveres e atribuições do cargo, bem como comprometeu-se a observar o Estatuto dos Servidores Públicos Municipais de Rio do Sul, instituído pela Lei Complementar n. 207, de 28/09/2010 e alterações posteriores.

Em conformidade com o disposto no Art. 16 da Lei Complementar supra citada, o (a) servidor (a) entrará em exercício em 01/10/2014.

Nada mais havendo a constar, lavrou-se o presente Termo de Posse, que vai devidamente assinado pela autoridade competente e pelo empossado, juntamente com a Descrição do Cargo em anexo.

Rio do Sul, 25 de setembro de 2014.

Assinatura do (a) Empossado (a)

GARIBALDI ANTONIO AYROSO
Prefeito Municipal

Termo de Posse E Exercício - Celia Aparecida Capistrano**TERMO DE POSSE E EXERCÍCIO**

O Prefeito Municipal de Rio do Sul, Sr. Garibaldi Antonio Ayroso, em conformidade com o disposto no Art. 14, da Lei Complementar n.º 207, de 28/09/2010 e alterações posteriores e no uso da competência que lhe foi delegada pelo Art. 15, parágrafo 1º. Item "a", da Lei Complementar supra citada, EMPOSSA nesta data o (a) servidor(a) CELIA APARECIDA CAPISTRANO, nomeado (a) pela Portaria n. 0897/RH, de 18/08/2014, publicada no DOM na data de 25/08/2014, para exercer o cargo efetivo de AUXILIAR DE SERVIÇOS GERAIS FEMININO, Nível A, 40 horas semanais, habilitado (a) pelo concurso público n. 002/2014.

O (a) servidor(a) apresentou os documentos exigidos por Lei e prestou o compromisso de fielmente cumprir com os deveres e atribuições do cargo, bem como comprometeu-se a observar o Estatuto dos Servidores Públicos Municipais de Rio do Sul, instituído pela Lei Complementar n. 207, de 28/09/2010 e alterações posteriores.

Em conformidade com o disposto no Art. 16 da Lei Complementar supra citada, o (a) servidor (a) entrará em exercício em 01/10/2014.

Nada mais havendo a constar, lavrou-se o presente Termo de Posse, que vai devidamente assinado pela autoridade competente e pelo empossado, juntamente com a Descrição do Cargo em anexo.

Rio do Sul, 24 de setembro de 2014.

Assinatura do (a) Empossado (a)

GARIBALDI ANTONIO AYROSO
Prefeito Municipal

Termo de Posse E Exercício - Maria Helena Antonio
TERMO DE POSSE E EXERCÍCIO

O Prefeito Municipal de Rio do Sul, Sr. Garibaldi Antonio Ayroso, em conformidade com o disposto no Art. 14, da Lei Complementar n.º 207, de 28/09/2010 e alterações posteriores e no uso da competência que lhe foi delegada pelo Art. 15, parágrafo 1º. Item "a", da Lei Complementar supra citada, EMPOSSA nesta data o (a) servidor(a) MARIA HELENA ANTÔNIO, nomeado (a) pela Portaria n. 0899/RH, de 18/08/2014, publicada no DOM na data de 25/08/2014, para exercer o cargo efetivo de AUXILIAR DE SERVIÇOS GERAIS FEMININO, Nível A, 40 horas semanais, habilitado (a) pelo concurso público n. 002/2014.

O (a) servidor(a) apresentou os documentos exigidos por Lei e prestou o compromisso de fielmente cumprir com os deveres e atribuições do cargo, bem como comprometeu-se a observar o Estatuto dos Servidores Públicos Municipais de Rio do Sul, instituído pela Lei Complementar n. 207, de 28/09/2010 e alterações posteriores.

Em conformidade com o disposto no Art. 16 da Lei Complementar supra citada, o (a) servidor (a) entrará em exercício em 01/10/2014.

Nada mais havendo a constar, lavrou-se o presente Termo de Posse, que vai devidamente assinado pela autoridade competente e pelo empossado, juntamente com a Descrição do Cargo em anexo.

Rio do Sul, 24 de setembro de 2014.

Assinatura do (a) Empossado (a)

GARIBALDI ANTONIO AYROSO
Prefeito Municipal

Termo de Posse E Exercício - Marilda Regia Correa Passero**TERMO DE POSSE E EXERCÍCIO**

O Prefeito Municipal de Rio do Sul, Sr. Garibaldi Antonio Ayroso, em conformidade com o disposto no Art. 14, da Lei Complementar n.º 207, de 28/09/2010 e alterações posteriores e no uso da competência que lhe foi delegada pelo Art. 15, parágrafo 1º. Item "a", da Lei Complementar supra citada, EMPOSSA nesta data o (a) servidor(a) MARILDA REGIA CORREA PASSERO, nomeado (a) pela Portaria n. 0898/RH, de 18/08/2014, publicada no DOM na data de 25/08/2014, para exercer o cargo efetivo de AUXILIAR DE SERVIÇOS GERAIS FEMININO, Nível A, 40 horas semanais, habilitado (a) pelo concurso público n. 002/2014.

O (a) servidor(a) apresentou os documentos exigidos por Lei e prestou o compromisso de fielmente cumprir com os deveres e atribuições do cargo, bem como comprometeu-se a observar o Estatuto dos Servidores Públicos Municipais de Rio do Sul, instituído pela Lei Complementar n. 207, de 28/09/2010 e alterações posteriores.

Em conformidade com o disposto no Art. 16 da Lei Complementar supra citada, o (a) servidor (a) entrará em exercício em 01/10/2014.

Nada mais havendo a constar, lavrou-se o presente Termo de Posse, que vai devidamente assinado pela autoridade competente e pelo empossado, juntamente com a Descrição do Cargo em anexo.

Rio do Sul, 24 de setembro de 2014.

Assinatura do (a) Empossado (a)

GARIBALDI ANTONIO AYROSO
Prefeito Municipal

Termo de Posse E Exercício - Schirlei Regina Hirt Recalde**TERMO DE POSSE E EXERCÍCIO**

O Prefeito Municipal de Rio do Sul, Sr. Garibaldi Antonio Ayroso, em conformidade com o disposto no Art. 14, da Lei Complementar n.º 207, de 28/09/2010 e alterações posteriores e no uso da competência que lhe foi delegada pelo Art. 15, parágrafo 1º. Item "a", da Lei Complementar supra citada, EMPOSSA nesta data o (a) servidor(a) SCHIRLEI REGINA HIRT RECALDE, nomeado (a) pela Portaria n. 0904/RH, de 18/08/2014, publicada no DOM na data de 25/08/2014, para exercer o cargo efetivo de AUXILIAR DE SERVIÇOS GERAIS FEMININO, Nível A, 40 horas semanais, habilitado (a) pelo concurso público n. 002/2014.

O (a) servidor(a) apresentou os documentos exigidos por Lei e prestou o compromisso de fielmente cumprir com os deveres e atribuições do cargo, bem como comprometeu-se a observar o Estatuto dos Servidores Públicos Municipais de Rio do Sul, instituído pela Lei Complementar n. 207, de 28/09/2010 e alterações posteriores.

Em conformidade com o disposto no Art. 16 da Lei Complementar supra citada, o (a) servidor (a) entrará em exercício em 01/10/2014.

Nada mais havendo a constar, lavrou-se o presente Termo de Posse, que vai devidamente assinado pela autoridade competente e pelo empossado, juntamente com a Descrição do Cargo em anexo.

Rio do Sul, 24 de setembro de 2014.

Assinatura do (a) Empossado (a)

GARIBALDI ANTONIO AYROSO
Prefeito Municipal

Termo de Posse E Exercício - Arlete Campos**TERMO DE POSSE E EXERCÍCIO**

O Prefeito Municipal de Rio do Sul, Sr. Garibaldi Antonio Ayroso, em conformidade com o disposto no Art. 14, da Lei Complementar n.º 207, de 28/09/2010 e alterações posteriores e no uso da competência que lhe foi delegada pelo Art. 15, parágrafo 1º. Item "a", da Lei Complementar supra citada, EMPOSSA nesta data o (a) servidor(a) ARLETE CAMPOS, nomeado (a) pela Portaria n. 0893/RH, de 18/08/2014, publicada no DOM na data de 25/08/2014, para exercer o cargo efetivo de AUXILIAR DE SERVIÇOS GERAIS FEMININO, Nível A, 40 horas semanais, habilitado (a) pelo concurso público n. 002/2014.

O (a) servidor(a) apresentou os documentos exigidos por Lei e prestou o compromisso de fielmente cumprir com os deveres e atribuições do cargo, bem como comprometeu-se a observar o Estatuto dos Servidores Públicos Municipais de Rio do Sul, instituído pela Lei Complementar n. 207, de 28/09/2010 e alterações posteriores.

Em conformidade com o disposto no Art. 16 da Lei Complementar supra citada, o (a) servidor (a) entrará em exercício em 01/10/2014.

Nada mais havendo a constar, lavrou-se o presente Termo de Posse, que vai devidamente assinado pela autoridade competente e pelo empossado, juntamente com a Descrição do Cargo em anexo.

Rio do Sul, 24 de setembro de 2014.

Assinatura do (a) Empossado (a)

GARIBALDI ANTONIO AYROSO
Prefeito Municipal

Termo de Posse E Exercício - Suelen Hedel Correia**TERMO DE POSSE E EXERCÍCIO**

O Prefeito Municipal de Rio do Sul, Sr. Garibaldi Antonio Ayroso, em conformidade com o disposto no Art. 14, da Lei Complementar n.º 207, de 28/09/2010 e alterações posteriores e no uso da competência que lhe foi delegada pelo Art. 15, parágrafo 1º. Item "a", da Lei Complementar supra citada, EMPOSSA nesta data o (a) servidor(a) SUELEN HEDEL CORREIA, nomeado (a) pela Portaria n. 0892/RH, de 18/08/2014, publicada no DOM na data de 25/08/2014, para exercer o cargo efetivo de AUXILIAR DE SERVIÇOS GERAIS FEMININO, Nível A, 40 horas semanais, habilitado (a) pelo concurso público n. 002/2014.

O (a) servidor(a) apresentou os documentos exigidos por Lei e prestou o compromisso de fielmente cumprir com os deveres e atribuições do cargo, bem como comprometeu-se a observar o Estatuto dos Servidores Públicos Municipais de Rio do Sul, instituído pela Lei Complementar n. 207, de 28/09/2010 e alterações posteriores.

Em conformidade com o disposto no Art. 16 da Lei Complementar supra citada, o (a) servidor (a) entrará em exercício em 01/10/2014.

Nada mais havendo a constar, lavrou-se o presente Termo de Posse, que vai devidamente assinado pela autoridade competente e pelo empossado, juntamente com a Descrição do Cargo em anexo.

Rio do Sul, 24 de setembro de 2014.

Assinatura do (a) Empossado (a)

GARIBALDI ANTONIO AYROSO
Prefeito Municipal

Termo de Posse E Exercício - Vanessa dos Santos Ledra**TERMO DE POSSE E EXERCÍCIO**

O Prefeito Municipal de Rio do Sul, Sr. Garibaldi Antonio Ayroso, em conformidade com o disposto no Art. 14, da Lei Complementar n.º 207, de 28/09/2010 e alterações posteriores e no uso da competência que lhe foi delegada pelo Art. 15, parágrafo 1º. Item "a", da Lei Complementar supra citada, EMPOSSA nesta data o (a) servidor(a) VANESSA DOS SANTOS LEDRA, nomeado (a) pela Portaria n. 0891/RH, de 18/08/2014, publicada no DOM na data de 25/08/2014, para exercer o cargo efetivo de AUXILIAR DE SERVIÇOS GERAIS FEMININO, Nível A, 40 horas semanais, habilitado (a) pelo concurso público n. 002/2014.

O (a) servidor(a) apresentou os documentos exigidos por Lei e prestou o compromisso de fielmente cumprir com os deveres e atribuições do cargo, bem como comprometeu-se a observar o Estatuto dos Servidores Públicos Municipais de Rio do Sul, instituído pela Lei Complementar n. 207, de 28/09/2010 e alterações posteriores.

Em conformidade com o disposto no Art. 16 da Lei Complementar supra citada, o (a) servidor (a) entrará em exercício em 01/10/2014.

Nada mais havendo a constar, lavrou-se o presente Termo de Posse, que vai devidamente assinado pela autoridade competente e pelo empossado, juntamente com a Descrição do Cargo em anexo.

Rio do Sul, 24 de setembro de 2014.

Assinatura do (a) Empossado (a)

GARIBALDI ANTONIO AYROSO
Prefeito Municipal

Termo de Posse E Exercício - Alcione Araujo de Campos**TERMO DE POSSE E EXERCÍCIO**

O Prefeito Municipal de Rio do Sul, Sr. Garibaldi Antonio Ayroso, em conformidade com o disposto no Art. 14, da Lei Complementar n.º 207, de 28/09/2010 e alterações posteriores e no uso da competência que lhe foi delegada pelo Art. 15, parágrafo 1º. Item "a", da Lei Complementar supra citada, EMPOSSA nesta data o (a) servidor(a) ALCIONE ARAUJO DE CAMPOS, nomeado (a) pela Portaria n. 0890/RH, de 18/08/2014, publicada no DOM na data de 25/08/2014, para exercer o cargo efetivo de AUXILIAR DE SERVIÇOS GERAIS FEMININO, Nível A, 40 horas semanais, habilitado (a) pelo concurso público n. 002/2014.

O (a) servidor(a) apresentou os documentos exigidos por Lei e prestou o compromisso de fielmente cumprir com os deveres e atribuições do cargo, bem como comprometeu-se a observar o Estatuto dos Servidores Públicos Municipais de Rio do Sul, instituído pela Lei Complementar n. 207, de 28/09/2010 e alterações posteriores.

Em conformidade com o disposto no Art. 16 da Lei Complementar supra citada, o (a) servidor (a) entrará em exercício em 01/10/2014.

Nada mais havendo a constar, lavrou-se o presente Termo de Posse, que vai devidamente assinado pela autoridade competente e pelo empossado, juntamente com a Descrição do Cargo em anexo.

Rio do Sul, 24 de setembro de 2014.

Assinatura do (a) Empossado (a)

GARIBALDI ANTONIO AYROSO
Prefeito Municipal

Termo de Posse E Exercício - Valmiria de Amorim Nunes**TERMO DE POSSE E EXERCÍCIO**

O Prefeito Municipal de Rio do Sul, Sr. Garibaldi Antonio Ayroso, em conformidade com o disposto no Art. 14, da Lei Complementar n.º 207, de 28/09/2010 e alterações posteriores e no uso da competência que lhe foi delegada pelo Art. 15, parágrafo 1º. Item "a", da Lei Complementar supra citada, EMPOSSA nesta data o (a) servidor(a) VALMIRIA DE AMORIM NUNES, nomeado (a) pela Portaria n. 0889/RH, de 18/08/2014, publicada no DOM na data de 25/08/2014, para exercer o cargo efetivo de AUXILIAR DE SERVIÇOS GERAIS FEMININO, Nível A, 40 horas semanais, habilitado (a) pelo concurso público n. 002/2014.

O (a) servidor(a) apresentou os documentos exigidos por Lei e prestou o compromisso de fielmente cumprir com os deveres e atribuições do cargo, bem como comprometeu-se a observar o Estatuto dos Servidores Públicos Municipais de Rio do Sul, instituído pela Lei Complementar n. 207, de 28/09/2010 e alterações posteriores.

Em conformidade com o disposto no Art. 16 da Lei Complementar supra citada, o (a) servidor (a) entrará em exercício em 01/10/2014.

Nada mais havendo a constar, lavrou-se o presente Termo de Posse, que vai devidamente assinado pela autoridade competente e pelo empossado, juntamente com a Descrição do Cargo em anexo.

Rio do Sul, 24 de setembro de 2014.

Assinatura do (a) Empossado (a)

GARIBALDI ANTONIO AYROSO
Prefeito Municipal

Termo de Posse E Exercício - Simone Mari Cardoso**TERMO DE POSSE E EXERCÍCIO**

O Prefeito Municipal de Rio do Sul, Sr. Garibaldi Antonio Ayroso, em conformidade com o disposto no Art. 14, da Lei Complementar n.º 207, de 28/09/2010 e alterações posteriores e no uso da competência que lhe foi delegada pelo Art. 15, parágrafo 1º. Item "a", da Lei Complementar supra citada, EMPOSSA nesta data o (a) servidor(a) SIMONE MARI CARDOSO, nomeado (a) pela Portaria n. 0888/RH, de 18/08/2014, publicada no DOM na data de 25/08/2014, para exercer o cargo efetivo de AUXILIAR DE SERVIÇOS GERAIS FEMININO, Nível A, 40 horas semanais, habilitado (a) pelo concurso público n. 002/2014.

O (a) servidor(a) apresentou os documentos exigidos por Lei e prestou o compromisso de fielmente cumprir com os deveres e atribuições do cargo, bem como comprometeu-se a observar o Estatuto dos Servidores Públicos Municipais de Rio do Sul, instituído pela Lei Complementar n. 207, de 28/09/2010 e alterações posteriores.

Em conformidade com o disposto no Art. 16 da Lei Complementar supra citada, o (a) servidor (a) entrará em exercício em 01/10/2014.

Nada mais havendo a constar, lavrou-se o presente Termo de Posse, que vai devidamente assinado pela autoridade competente e pelo empossado, juntamente com a Descrição do Cargo em anexo.

Rio do Sul, 24 de setembro de 2014.

Assinatura do (a) Empossado (a)

GARIBALDI ANTONIO AYROSO
Prefeito Municipal

Termo de Posse E Exercício - Mirian Brodwolf Padilha**TERMO DE POSSE E EXERCÍCIO**

O Prefeito Municipal de Rio do Sul, Sr. Garibaldi Antonio Ayroso, em conformidade com o disposto no Art. 14, da Lei Complementar n.º 207, de 28/09/2010 e alterações posteriores e no uso da competência que lhe foi delegada pelo Art. 15, parágrafo 1º. Item "a", da Lei Complementar supra citada, EMPOSSA nesta data o (a) servidor(a) MIRIAN BRODWOLF PADILHA, nomeado (a) pela Portaria n. 0887/RH, de 18/08/2014, publicada no DOM na data de 25/08/2014, para exercer o cargo efetivo de AUXILIAR DE SERVIÇOS GERAIS FEMININO, Nível A, 40 horas semanais, habilitado (a) pelo concurso público n. 002/2014.

O (a) servidor(a) apresentou os documentos exigidos por Lei e prestou o compromisso de fielmente cumprir com os deveres e atribuições do cargo, bem como comprometeu-se a observar o Estatuto dos Servidores Públicos Municipais de Rio do Sul, instituído pela Lei Complementar n. 207, de 28/09/2010 e alterações posteriores.

Em conformidade com o disposto no Art. 16 da Lei Complementar supra citada, o (a) servidor (a) entrará em exercício em 01/10/2014.

Nada mais havendo a constar, lavrou-se o presente Termo de Posse, que vai devidamente assinado pela autoridade competente e pelo empossado, juntamente com a Descrição do Cargo em anexo.

Rio do Sul, 24 de setembro de 2014.

Assinatura do (a) Empossado (a)

GARIBALDI ANTONIO AYROSO
Prefeito Municipal

Termo de Posse E Exercício - Indiamara Chaves Rosa
TERMO DE POSSE E EXERCÍCIO

O Prefeito Municipal de Rio do Sul, Sr. Garibaldi Antonio Ayroso, em conformidade com o disposto no Art. 14, da Lei Complementar n.º 207, de 28/09/2010 e alterações posteriores e no uso da competência que lhe foi delegada pelo Art. 15, parágrafo 1º. Item "a", da Lei Complementar supra citada, EMPOSSA nesta data o (a) servidor(a) INDIAMARA CHAVES ROSA, nomeado (a) pela Portaria n. 0885/RH, de 18/08/2014, publicada no DOM na data de 25/08/2014, para exercer o cargo efetivo de AUXILIAR DE SERVIÇOS GERAIS FEMININO, Nível A, 40 horas semanais, habilitado (a) pelo concurso público n. 002/2014.

O (a) servidor(a) apresentou os documentos exigidos por Lei e prestou o compromisso de fielmente cumprir com os deveres e atribuições do cargo, bem como comprometeu-se a observar o Estatuto dos Servidores Públicos Municipais de Rio do Sul, instituído pela Lei Complementar n. 207, de 28/09/2010 e alterações posteriores.

Em conformidade com o disposto no Art. 16 da Lei Complementar supra citada, o (a) servidor (a) entrará em exercício em 01/10/2014.

Nada mais havendo a constar, lavrou-se o presente Termo de Posse, que vai devidamente assinado pela autoridade competente e pelo empossado, juntamente com a Descrição do Cargo em anexo.

Rio do Sul, 24 de setembro de 2014.

Assinatura do (a) Empossado (a)

GARIBALDI ANTONIO AYROSO
Prefeito Municipal

Termo de Posse E Exercício - Adriana Mara Schneider da Silva

TERMO DE POSSE E EXERCÍCIO

O Prefeito Municipal de Rio do Sul, Sr. Garibaldi Antonio Ayroso, em conformidade com o disposto no Art. 14, da Lei Complementar n.º 207, de 28/09/2010 e alterações posteriores e no uso da competência que lhe foi delegada pelo Art. 15, parágrafo 1º. Item "a", da Lei Complementar supra citada, EMPOSSA nesta data o (a) servidor(a) ADRIANA MARA SCHNEIDER DA SILVA, nomeado (a) pela Portaria n. 0886/RH, de 18/08/2014, publicada no DOM na data de 25/08/2014, para exercer o cargo efetivo de AUXILIAR DE SERVIÇOS GERAIS FEMININO, Nível A, 40 horas semanais, habilitado (a) pelo concurso público n. 002/2014.

O (a) servidor(a) apresentou os documentos exigidos por Lei e prestou o compromisso de fielmente cumprir com os deveres e atribuições do cargo, bem como comprometeu-se a observar o Estatuto dos Servidores Públicos Municipais de Rio do Sul, instituído pela Lei Complementar n. 207, de 28/09/2010 e alterações posteriores.

Em conformidade com o disposto no Art. 16 da Lei Complementar supra citada, o (a) servidor (a) entrará em exercício em 01/10/2014.

Nada mais havendo a constar, lavrou-se o presente Termo de Posse, que vai devidamente assinado pela autoridade competente e pelo empossado, juntamente com a Descrição do Cargo em anexo.

Rio do Sul, 24 de setembro de 2014.

Assinatura do (a) Empossado (a)

GARIBALDI ANTONIO AYROSO
Prefeito Municipal

Termo de Posse E Exercício - Ricardo Filagrana
TERMO DE POSSE E EXERCÍCIO

O Prefeito Municipal de Rio do Sul, Sr. Garibaldi Antonio Ayroso, em conformidade com o disposto no Art. 14, da Lei Complementar n.º 207, de 28/09/2010 e alterações posteriores e no uso da competência que lhe foi delegada pelo Art. 15, parágrafo 1º. Item "a", da Lei Complementar supra citada, EMPOSSA nesta data o (a) servidor(a) RICARDO FILAGRANA, nomeado (a) pela Portaria n. 0923/RH, de 19/08/2014, publicada no DOM na data de 25/08/2014, para exercer o cargo efetivo de AUXILIAR DE SERVIÇOS GERAIS MASCULINO, Nível A, 40 horas semanais, habilitado (a) pelo concurso público n. 002/2014.

O (a) servidor(a) apresentou os documentos exigidos por Lei e prestou o compromisso de fielmente cumprir com os deveres e atribuições do cargo, bem como comprometeu-se a observar o Estatuto dos Servidores Públicos Municipais de Rio do Sul, instituído pela Lei Complementar n. 207, de 28/09/2010 e alterações posteriores.

Em conformidade com o disposto no Art. 16 da Lei Complementar supra citada, o (a) servidor (a) entrará em exercício em 01/10/2014.

Nada mais havendo a constar, lavrou-se o presente Termo de Posse, que vai devidamente assinado pela autoridade competente e pelo empossado, juntamente com a Descrição do Cargo em anexo.

Rio do Sul, 25 de setembro de 2014.

Assinatura do (a) Empossado (a)

GARIBALDI ANTONIO AYROSO
Prefeito Municipal

Termo de Posse E Exercício - Ana Patricia da Silva

TERMO DE POSSE E EXERCÍCIO

O Prefeito Municipal de Rio do Sul, Sr. Garibaldi Antonio Ayroso, em conformidade com o disposto no Art. 14, da Lei Complementar n.º 207, de 28/09/2010 e alterações posteriores e no uso da competência que lhe foi delegada pelo Art. 15, parágrafo 1º. Item "a", da Lei Complementar supra citada, EMPOSSA nesta data o (a) servidor(a) ANA PATRICIA DA SILVA, nomeado (a) pela Portaria n. 0894/RH, de 18/08/2014, publicada no DOM na data de 25/08/2014, para exercer o cargo efetivo de AUXILIAR DE SERVIÇOS GERAIS FEMININO, Nível A, 40 horas semanais, habilitado (a) pelo concurso público n. 002/2014.

O (a) servidor(a) apresentou os documentos exigidos por Lei e prestou o compromisso de fielmente cumprir com os deveres e atribuições do cargo, bem como comprometeu-se a observar o Estatuto dos Servidores Públicos Municipais de Rio do Sul, instituído pela Lei Complementar n. 207, de 28/09/2010 e alterações posteriores.

Em conformidade com o disposto no Art. 16 da Lei Complementar supra citada, o (a) servidor (a) entrará em exercício em 01/10/2014.

Nada mais havendo a constar, lavrou-se o presente Termo de Posse, que vai devidamente assinado pela autoridade competente e pelo empossado, juntamente com a Descrição do Cargo em anexo.

Rio do Sul, 25 de setembro de 2014.

Assinatura do (a) Empossado (a)

GARIBALDI ANTONIO AYROSO
Prefeito Municipal

Termo de Posse E Exercício - Luciana Nunes
TERMO DE POSSE E EXERCÍCIO

O Prefeito Municipal de Rio do Sul, Sr. Garibaldi Antonio Ayroso, em conformidade com o disposto no Art. 14, da Lei Complementar n.º 207, de 28/09/2010 e alterações posteriores e no uso da competência que lhe foi delegada pelo Art. 15, parágrafo 1º. Item "a", da Lei Complementar supra citada, EMPOSSA nesta data o (a) servidor(a) LUCIANA NUNES, nomeado (a) pela Portaria n. 0913/RH, de 18/08/2014, publicada no DOM na data de 25/08/2014, para exercer o cargo efetivo de AUXILIAR DE SERVIÇOS GERAIS FEMININO, Nível A, 40 horas semanais, habilitado (a) pelo concurso público n. 002/2014.

O (a) servidor(a) apresentou os documentos exigidos por Lei e prestou o compromisso de fielmente cumprir com os deveres e atribuições do cargo, bem como comprometeu-se a observar o Estatuto dos Servidores Públicos Municipais de Rio do Sul, instituído pela Lei Complementar n. 207, de 28/09/2010 e alterações posteriores.

Em conformidade com o disposto no Art. 16 da Lei Complementar supra citada, o (a) servidor (a) entrará em exercício em 01/10/2014.

Nada mais havendo a constar, lavrou-se o presente Termo de Posse, que vai devidamente assinado pela autoridade competente e pelo empossado, juntamente com a Descrição do Cargo em anexo.

Rio do Sul, 24 de setembro de 2014.

Assinatura do (a) Empossado (a)

GARIBALDI ANTONIO AYROSO
Prefeito Municipal

Termo de Posse E Exercício - Rosa Maria Mateus
TERMO DE POSSE E EXERCÍCIO

O Prefeito Municipal de Rio do Sul, Sr. Garibaldi Antonio Ayroso, em conformidade com o disposto no Art. 14, da Lei Complementar n.º 207, de 28/09/2010 e alterações posteriores e no uso da competência que lhe foi delegada pelo Art. 15, parágrafo 1º. Item "a", da Lei Complementar supra citada, EMPOSSA nesta data o (a) servidor(a) ROSA MARIA MATEUS, nomeado (a) pela Portaria n. 0911/RH, de 18/08/2014, publicada no DOM na data de 25/08/2014, para exercer o cargo efetivo de AUXILIAR DE SERVIÇOS GERAIS FEMININO, Nível A, 40 horas semanais, habilitado (a) pelo concurso público n. 002/2014.

O (a) servidor(a) apresentou os documentos exigidos por Lei e prestou o compromisso de fielmente cumprir com os deveres e atribuições do cargo, bem como comprometeu-se a observar o Estatuto dos Servidores Públicos Municipais de Rio do Sul, instituído pela Lei Complementar n. 207, de 28/09/2010 e alterações posteriores.

Em conformidade com o disposto no Art. 16 da Lei Complementar supra citada, o (a) servidor (a) entrará em exercício em 01/10/2014.

Nada mais havendo a constar, lavrou-se o presente Termo de Posse, que vai devidamente assinado pela autoridade competente e pelo empossado, juntamente com a Descrição do Cargo em anexo.

Rio do Sul, 24 de setembro de 2014.

Assinatura do (a) Empossado (a)

GARIBALDI ANTONIO AYROSO
Prefeito Municipal

Termo de Posse E Exercício - Nilma Lucia dos Santos
TERMO DE POSSE E EXERCÍCIO

O Prefeito Municipal de Rio do Sul, Sr. Garibaldi Antonio Ayroso, em conformidade com o disposto no Art. 14, da Lei Complementar n.º 207, de 28/09/2010 e alterações posteriores e no uso da competência que lhe foi delegada pelo Art. 15, parágrafo 1º. Item "a", da Lei Complementar supra citada, EMPOSSA nesta data o (a) servidor(a) NILMA LUCIA DOS SANTOS, nomeado (a) pela Portaria n. 0909/RH, de 18/08/2014, publicada no DOM na data de 25/08/2014, para exercer o cargo efetivo de AUXILIAR DE SERVIÇOS GERAIS FEMININO, Nível A, 40 horas semanais, habilitado (a) pelo concurso público n. 002/2014.

O (a) servidor(a) apresentou os documentos exigidos por Lei e prestou o compromisso de fielmente cumprir com os deveres e atribuições do cargo, bem como comprometeu-se a observar o Estatuto dos Servidores Públicos Municipais de Rio do Sul, instituído pela Lei Complementar n. 207, de 28/09/2010 e alterações posteriores.

Em conformidade com o disposto no Art. 16 da Lei Complementar supra citada, o (a) servidor (a) entrará em exercício em 01/10/2014.

Nada mais havendo a constar, lavrou-se o presente Termo de Posse, que vai devidamente assinado pela autoridade competente e pelo empossado, juntamente com a Descrição do Cargo em anexo.

Rio do Sul, 24 de setembro de 2014.

Assinatura do (a) Empossado (a)

GARIBALDI ANTONIO AYROSO
Prefeito Municipal

Termo de Posse E Exercício - Patricia Regina dos Santos Ferreira
TERMO DE POSSE E EXERCÍCIO

O Prefeito Municipal de Rio do Sul, Sr. Garibaldi Antonio Ayroso, em conformidade com o disposto no Art. 14, da Lei Complementar n.º 207, de 28/09/2010 e alterações posteriores e no uso da competência que lhe foi delegada pelo Art. 15, parágrafo 1º. Item "a", da Lei Complementar supra citada, EMPOSSA nesta data o (a) servidor(a) PATRICIA REGINA DOS SANTOS FERREIRA, nomeado (a) pela Portaria n. 0918/RH, de 19/08/2014, publicada no DOM na data de 25/08/2014, para exercer o cargo efetivo de AUXILIAR DE SERVIÇOS GERAIS FEMININO, Nível A, 40 horas semanais, habilitado (a) pelo concurso público n. 002/2014.

O (a) servidor(a) apresentou os documentos exigidos por Lei e prestou o compromisso de fielmente cumprir com os deveres e atribuições do cargo, bem como comprometeu-se a observar o Estatuto dos Servidores Públicos Municipais de Rio do Sul, instituído pela Lei Complementar n. 207, de 28/09/2010 e alterações posteriores.

Em conformidade com o disposto no Art. 16 da Lei Complementar supra citada, o (a) servidor (a) entrará em exercício em 01/10/2014.

Nada mais havendo a constar, lavrou-se o presente Termo de Posse, que vai devidamente assinado pela autoridade competente e pelo empossado, juntamente com a Descrição do Cargo em anexo.

Rio do Sul, 24 de setembro de 2014.

Assinatura do (a) Empossado (a)

GARIBALDI ANTONIO AYROSO
Prefeito Municipal

Termo de Posse E Exercício - Sueli Antonieta Strey
TERMO DE POSSE E EXERCÍCIO

O Prefeito Municipal de Rio do Sul, Sr. Garibaldi Antonio Ayroso, em conformidade com o disposto no Art. 14, da Lei Complementar n.º 207, de 28/09/2010 e alterações posteriores e no uso da competência que lhe foi delegada pelo Art. 15, parágrafo 1º. Item "a", da Lei Complementar supra citada, EMPOSSA nesta data o (a) servidor(a) SUELI ANTONIETA STREY, nomeado (a) pela Portaria n. 0906/RH, de 18/08/2014, publicada no DOM na data de 25/08/2014, para exercer o cargo efetivo de AUXILIAR DE SERVIÇOS GERAIS FEMININO, Nível A, 40 horas semanais, habilitado (a) pelo concurso público n. 002/2014.

O (a) servidor(a) apresentou os documentos exigidos por Lei e prestou o compromisso de fielmente cumprir com os deveres e atribuições do cargo, bem como comprometeu-se a observar o Estatuto dos Servidores Públicos Municipais de Rio do Sul, instituído pela Lei Complementar n. 207, de 28/09/2010 e alterações posteriores.

Em conformidade com o disposto no Art. 16 da Lei Complementar supra citada, o (a) servidor (a) entrará em exercício em 01/10/2014.

Nada mais havendo a constar, lavrou-se o presente Termo de Posse, que vai devidamente assinado pela autoridade competente e pelo empossado, juntamente com a Descrição do Cargo em anexo.

Rio do Sul, 24 de setembro de 2014.

Assinatura do (a) Empossado (a)

GARIBALDI ANTONIO AYROSO
Prefeito Municipal

Termo de Posse E Exercício - Elisete Ferreira
TERMO DE POSSE E EXERCÍCIO

O Prefeito Municipal de Rio do Sul, Sr. Garibaldi Antonio Ayroso, em conformidade com o disposto no Art. 14, da Lei Complementar n.º 207, de 28/09/2010 e alterações posteriores e no uso da competência que lhe foi delegada pelo Art. 15, parágrafo 1º. Item "a", da Lei Complementar supra citada, EMPOSSA nesta data o (a) servidor(a) ELISETTE FERREIRA, nomeado (a) pela Portaria n. 0907/RH, de 18/08/2014, publicada no DOM na data de 25/08/2014, para exercer o cargo efetivo de AUXILIAR DE SERVIÇOS GERAIS FEMININO, Nível A, 40 horas semanais, habilitado (a) pelo concurso público n. 002/2014.

O (a) servidor(a) apresentou os documentos exigidos por Lei e prestou o compromisso de fielmente cumprir com os deveres e atribuições do cargo, bem como comprometeu-se a observar o Estatuto dos Servidores Públicos Municipais de Rio do Sul, instituído pela Lei Complementar n. 207, de 28/09/2010 e alterações posteriores.

Em conformidade com o disposto no Art. 16 da Lei Complementar supra citada, o (a) servidor (a) entrará em exercício em 01/10/2014.

Nada mais havendo a constar, lavrou-se o presente Termo de Posse, que vai devidamente assinado pela autoridade competente e pelo empossado, juntamente com a Descrição do Cargo em anexo.

Rio do Sul, 24 de setembro de 2014.

Assinatura do (a) Empossado (a)

GARIBALDI ANTONIO AYROSO
Prefeito Municipal

Termo de Posse E Exercício - Maria Solange Claudiano
TERMO DE POSSE E EXERCÍCIO

O Prefeito Municipal de Rio do Sul, Sr. Garibaldi Antonio Ayroso, em conformidade com o disposto no Art. 14, da Lei Complementar n.º 207, de 28/09/2010 e alterações posteriores e no uso da competência que lhe foi delegada pelo Art. 15, parágrafo 1º. Item "a", da Lei Complementar supra citada, EMPOSSA nesta data o (a) servidor(a) MARIA SOLANGE CLAUDIANO, nomeado (a) pela Portaria n. 0931/RH, de 20/08/2014, publicada no DOM na data de 25/08/2014, para exercer o cargo efetivo de AUXILIAR DE SERVIÇOS GERAIS FEMININO, Nível A, 40 horas semanais, habilitado (a) pelo concurso público n. 002/2014.

O (a) servidor(a) apresentou os documentos exigidos por Lei e prestou o compromisso de fielmente cumprir com os deveres e atribuições do cargo, bem como comprometeu-se a observar o Estatuto dos Servidores Públicos Municipais de Rio do Sul, instituído pela Lei Complementar n. 207, de 28/09/2010 e alterações posteriores.

Em conformidade com o disposto no Art. 16 da Lei Complementar supra citada, o (a) servidor (a) entrará em exercício em 01/10/2014.

Nada mais havendo a constar, lavrou-se o presente Termo de Posse, que vai devidamente assinado pela autoridade competente e pelo empossado, juntamente com a Descrição do Cargo em anexo.

Rio do Sul, 24 de setembro de 2014.

Assinatura do (a) Empossado (a)

GARIBALDI ANTONIO AYROSO
Prefeito Municipal

Termo de Posse E Exercício - Simone Maria dos Santos
TERMO DE POSSE E EXERCÍCIO

O Prefeito Municipal de Rio do Sul, Sr. Garibaldi Antonio Ayroso, em conformidade com o disposto no Art. 14, da Lei Complementar n.º 207, de 28/09/2010 e alterações posteriores e no uso da competência que lhe foi delegada pelo Art. 15, parágrafo 1º. Item "a", da Lei Complementar supra citada, EMPOSSA nesta data o (a) servidor(a) SIMONE MARIA DOS SANTOS, nomeado (a) pela Portaria n. 0919/RH, de 19/08/2014, publicada no DOM na data de 25/08/2014, para exercer o cargo efetivo de AUXILIAR DE SERVIÇOS GERAIS FEMININO, Nível A, 40 horas semanais, habilitado (a) pelo concurso público n. 002/2014.

O (a) servidor(a) apresentou os documentos exigidos por Lei e prestou o compromisso de fielmente cumprir com os deveres e atribuições do cargo, bem como comprometeu-se a observar o Estatuto dos Servidores Públicos Municipais de Rio do Sul, instituído pela Lei Complementar n. 207, de 28/09/2010 e alterações posteriores.

Em conformidade com o disposto no Art. 16 da Lei Complementar supra citada, o (a) servidor (a) entrará em exercício em 01/10/2014.

Nada mais havendo a constar, lavrou-se o presente Termo de Posse, que vai devidamente assinado pela autoridade competente e pelo empossado, juntamente com a Descrição do Cargo em anexo.

Rio do Sul, 24 de setembro de 2014.

Assinatura do (a) Empossado (a)

GARIBALDI ANTONIO AYROSO
Prefeito Municipal

Decreto Nº 4316, de 25 de Setembro de 2014.

DECRETO Nº 4316, de 25 de setembro de 2014.

"REVOGA PROCESSO LICITATÓRIO REPRESENTADO PELA TOMADA DE PREÇOS Nº 045/2014 - FMS".

O Prefeito do Município de Rio do Sul, no uso de suas atribuições legais e de conformidade com o Art. 37, inciso VI, da Lei Orgânica do Município e com fundamento no art. 49 da Lei Federal 8.666/93 e suas alterações posteriores:

DECRETA:

Art.1º - Fica revogado o processo licitatório representado pela Tomada de Preços Nº 045/2014 - FMS de 27.08.2014.

Parágrafo único - A anulação decidida no "caput" deste artigo, se dá por não haver licitante interessado em participar do certame licitatório.

Art. 2º - Este Decreto entra em vigor na data de sua publicação.

Art. 3º - Revogam-se as disposições em contrário.

GABINETE DO PREFEITO.

25 de setembro de 2014.

GARIBALDI ANTÔNIO AYROSO

Prefeito do Município de Rio do Sul

LUIZ ACARLOS ZANIS

Secretário Municipal de Saúde

CÂMARA MUNICIPAL

Decreto Legislativo Nº 1.360, de 23 de Setembro de 2014

DECRETO LEGISLATIVO Nº 1360, DE 23 DE SETEMBRO DE 2014. Homologa Termo de Convênio nº 6 de 2014, que celebram entre si, Fundação Municipal de Desportos e a Associação Alto Vale de Karatê-dô.

PRESIDENTE DA CÂMARA MUNICIPAL DE RIO DO SUL. Faço saber que a Câmara Municipal decreta e eu promulgo o seguinte Decreto Legislativo:

Art. 1º Fica homologado o Termo de Convênio nº 6/2014, que celebram entre si, Fundação Municipal de Desportos e a Associação Alto Vale de Karatê-dô, objetivando o incentivo à prática esportiva e de lazer na modalidade de Karatê.

Art. 2º Este Decreto Legislativo entra em vigor na data de sua publicação.

Rio do Sul, 23 de setembro de 2014.

JAIME SBORZ

Decreto Legislativo Nº 1.361, de 29 de Setembro de 2014

DECRETO LEGISLATIVO Nº 1361, DE 29 DE SETEMBRO DE 2014. Homologa Termo de Convênio nº 3/2014, que entre si celebram o Município de Rio do Sul e o Aeroclube de Planadores Rio do Sul.

PRESIDENTE DA CÂMARA MUNICIPAL DE RIO DO SUL. Faço saber que a Câmara Municipal decreta e eu promulgo o seguinte Decreto Legislativo:

Art. 1º Fica homologado o Termo de Convênio nº 3/2014, que entre si celebram o Município de Rio do Sul e o Aeroclube de Planadores Rio do Sul, objetivando a administração do Aeroporto Municipal e a utilização de parcela de sua área.

Art. 2º Este Decreto Legislativo entra em vigor na data de sua publicação.

Rio do Sul, 29 de setembro de 2014.

JAIME SBORZ

RESOLUÇÃO Nº 761, DE 29 DE SETEMBRO DE 2014

RESOLUÇÃO Nº 761, DE 29 SETEMBRO DE 2014.

Dispõe sobre a consolidação das leis do município de Rio do Sul e cria Comissão Técnica de Consolidação de Leis.

PRESIDENTE DA CÂMARA MUNICIPAL DE RIO DO SUL. Faço saber que a Câmara Municipal decreta e eu promulgo a seguinte Resolução:

Art. 1º As leis municipais serão reunidas em codificações e consolidações, integradas por volumes contendo matérias conexas ou afins, constituindo em seu todo a Consolidação de Legislação Municipal.

§ 1º A consolidação consistirá na integração de todas as leis pertinentes a determinada matéria num único diploma legal, revogando-se formalmente as leis incorporadas à consolidação, sem modificação do alcance nem interrupção da força normativa dos dispositivos consolidados.

§ 2º Preservando-se o conteúdo normativo original dos dispositivos consolidados, poderão ser feitas as seguintes alterações nos projetos de lei de consolidação:

I - introdução de novas divisões do texto legal base;

II - diferente colocação e numeração dos artigos consolidados;

III - fusão de disposições repetitivas ou de valor normativo idêntico;

IV - atualização da denominação de órgãos e entidades da administração pública;

V - atualização de termos antiquados e modos de escrita ultrapassados;

VI - atualização do valor de penas pecuniárias, com base em indexação padrão;

VII - eliminação de ambiguidades decorrentes do mau uso do vernáculo;

VIII - homogeneização terminológica do texto;

IX - supressão de dispositivos declarados inconstitucionais pelo Poder Judiciário, com trânsito em julgado, observada, no que couber, a suspensão pela Câmara Municipal de execução de dispositivos, na forma do art. 52, X, da Constituição Federal;

X - indicação de dispositivos não recepcionados pela Constituição Federal e Estadual;

XI - declaração expressa de revogação de dispositivos implicitamente revogados por leis posteriores.

§ 3º As providências a que se referem os incisos IX, X e XI do § 2º deverão ser expressa e fundadamente justificadas, com indicação precisa das fontes de informação que lhes serviram de base.

Art. 2º Os projetos de consolidação de leis serão formulados por

Comissão Técnica de Consolidação de Leis, formada por servidores efetivos da Secretaria Legislativa, com supervisão da Procuradoria Legislativa, e apresentados à Mesa Diretora, que, aquiescendo, o proporá à Câmara Municipal como autora da matéria.
Parágrafo único. A prerrogativa da Mesa Diretora não exclui a iniciativa de qualquer vereador, Comissão da Câmara Municipal ou Poder Executivo.

Art. 3º Os projetos de consolidação terão o trâmite legislativo idêntico aos projetos de lei ordinária, inclusive quanto à especialidade temática das Comissões Permanentes e número de votações.
Parágrafo único. Os projetos de consolidação poderão sofrer emendas por parte de qualquer vereador ou Comissão Legislativa Permanente.

Art. 4º Fica criada Comissão Técnica de Consolidação de Leis, formada pelos servidores Heliana Duarte Prim, Juliana Eleutério Carvalho, Roberto Andrade Bastos, Douglas Rafael Lizot e Leonardo Simon Rutzen.

§ 1º O valor da Gratificação mensal a ser concedida aos servidores da referida Comissão será no valor equivalente a duas vezes do valor de referência do Piso Mínimo dos Servidores Públicos Municipais.

§ 2º A Comissão será presidida pelo Procurador Legislativo Roberto Andrade Bastos e o mandato dos membros nomeados extinguir-se-á automaticamente ao fim da apresentação dos projetos de consolidação de leis à Mesa Diretora, com limite de funcionamento de 180 dias após a publicação da presente Resolução, prorrogável por 60 dias, mediante justificativa aprovada pela Mesa Diretora.

§ 3º A Comissão deverá reunir-se em horário distinto do expediente normal da Câmara Municipal, apresentando relatório mensal do trabalho realizado.

§ 4º O servidor membro não fará jus à gratificação durante o período de férias e afastamento legal superior a 10 dias.

Art. 5º Esta Resolução entra em vigor na data da sua publicação.

Rio do Sul, 29 de setembro de 2014.
JAIME SBORZ

Salto Veloso

PREFEITURA

Editais de Pregão Presencial Nº 33/2014 FMS

ESTADO DE SANTA CATARINA

PREFEITURA MUNICIPIO DE SALTO VELOSO

EDITAL DE PREGÃO PRESENCIAL Nº 33/2014 FMS

A Prefeitura Municipal de Salto Veloso/SC, torna público para conhecimento dos interessados, que se encontra aberto o EDITAL DE PREGÃO PRESENCIAL 33/2014 FMS, que se realizará nos termos com aplicação subsidiária da Lei 8.666/93 e suas alterações posteriores e demais legislação vigente e pertinente à matéria.

Objeto: Contratação de empresa especializada em serviços médicos.

Entrega dos Envelopes e Credenciamento: 13/10/2014 até as 14h00min.

Abertura: 13/10/2014, às 14h15min.

Maiores informações, e edital completo, junto à Prefeitura Municipal de Salto Veloso, no Setor de Licitações, sito à Travessa das Flores, 58, centro, Salto Veloso/SC, ou pelo telefone (49) 3536-0146.

Salto Veloso (SC), 30 de setembro de 2014.

CLAUDEMIR CESCA

Prefeito Municipal

Santa Terezinha do Progresso

PREFEITURA

Decreto Nº 277/2014

DECRETO Nº 277/2014

DISPÕE SOBRE EXONERAÇÃO DE SERVIDOR MUNICIPAL E DA OUTRAS PROVIDÊNCIAS.

O Prefeito Municipal de Santa Terezinha do Progresso, Estado de Santa Catarina, no uso de suas atribuições legais que lhe confere a Lei Orgânica Municipal;

DECRETA

Art. 1º. Fica pelo presente Decreto exonerado, o Servidor Público Municipal Sr. Adelar Borchers, matrícula nº 1211/4, CPF: 828.276.729.87, ocupante do cargo de Gerente de Apoio ao Estudante, 40 Horas semanais, lotado na Secretaria Municipal de Educação, a partir de 30 de setembro de 2014.

Art. 2º. Este Decreto entra em vigor na data de sua publicação;

Gabinete do Prefeito Municipal de Santa Terezinha do Progresso - SC, 30 de setembro de 2014.

JACOB GILMAR JUNGES

PREFEITO MUNICIPAL

REGISTRADO E PUBLICADO EM DATA SUPRA:

GISELDA DEOLA

Diretora de Recursos Humanos

Matrícula nº 1268/8

Decreto Nº 276 - Situação de Emergência

Decreto Nº 276, de 30 de Setembro de 2014

Declara em situação anormal, caracterizada como Situação de Emergência a área do município afetada Desastres de Médio Porte.

JACOB GILMAR JUNGES, Prefeito de SANTA TEREZINHA DO PROGRESSO/SC, no uso das atribuições legais conferidas pela Lei Orgânica do Município, pelo Art. 7º do Decreto Federal nº 7.257, de 04 de Agosto de 2010 da Lei Orgânica do Município (ou do Distrito Federal), pelo Art. 17 do Decreto Federal no 5376, de 17 de fevereiro de 2005, pela Lei Estadual nº 10.925, de 22 de setembro de 1998, pelo Decreto Estadual nº 3.924, de 11 de janeiro de 2006 e pela Resolução no 3 do Conselho Nacional de Defesa Civil.

CONSIDERANDO QUE:

- Nos dias 28, 29 e 30 de Setembro (e previsão de intensa chuva até o dia 02 de outubro) o município de Santa Terezinha do Progresso foi atingido por chuva torrencial - registrados pela Epagri/ Ciram no Extremo Oeste, onde o município está localizado, mais de 154 milímetros - e em decorrência disso muitos danos foram registrados no município, com destaque para transbordos de rios, degradação de toda a malha viária, bem como a destruição total e/ou parcial de pontes, pontilhões e bueiros.

- Toda a malha viária do município foi danificada pela grande quantidade de chuva, onde vários trechos ficaram interditados devido à buracos abertos pela força das correntezas ocasionadas pela súbita alta dos níveis de água nos riachos e córregos de água que cortam o município.

- A recomendação da Comissão de Defesa Civil Municipal, que avaliou e quantificou os efeitos da estiagem, em acordo com a

Resolução Nº 03 do Conselho Nacional de Defesa Civil - COMPDEC (Coordenadoria de Proteção e Defesa Civil);

DECRETA:

Art. 1º Fica declarada a existência de situação anormal provocada por desastre e caracterizada como Situação de Emergência.

Parágrafo único. Esta situação de anormalidade é válida apenas para as áreas deste Município, comprovadamente afetadas pelo desastre, conforme prova documental estabelecida pelo Formulário de Avaliação de Danos e pelo Croqui da Área Afetada, anexos a este Decreto.

Art. 2º Confirma-se a mobilização do Sistema Nacional de Defesa Civil, no âmbito do Município, sob a coordenação da Comissão Municipal de Defesa Civil - COMDEC e autoriza-se o desencadeamento do Plano Emergencial de Resposta aos Desastres, após adaptado à situação real desse desastre.

Art. 3º Autoriza-se a convocação de voluntários, para reforçar as ações de resposta aos desastres, e a realização de campanhas de arrecadação de recursos, junto à comunidade, com o objetivo de facilitar as ações de assistência à população afetada pelo desastre.

Parágrafo único. Essas atividades serão coordenadas pela Secretaria Executiva da COMDEC.

Art. 4º De acordo com o estabelecido nos incisos XI e XXV do artigo 5º da Constituição da República Federativa do Brasil de 1988, autoriza-se as autoridades administrativas e os agentes de Defesa Civil, diretamente responsáveis pelas ações de resposta aos desastres, em caso de risco iminente:

I - penetrar nas casas, a qualquer hora do dia ou da noite, mesmo sem o consentimento do morador, para prestar socorro ou para determinar a pronta evacuação das mesmas;

II - usar da propriedade, inclusive particular, em circunstâncias que possam provocar danos ou prejuízos ou comprometer a segurança de pessoas, instalações, serviços e outros bens públicos ou particulares, assegurando-se ao proprietário indenização ulterior, caso o uso da propriedade provoque danos à mesma.

Parágrafo único. Será responsabilizado o agente da Defesa Civil ou a autoridade administrativa que se omitir de suas obrigações, relacionadas com a segurança global da população.

Art. 5º De acordo com o estabelecido no artigo 5º do Decreto-Lei no 3.365, de 21 de Junho de 1941, autoriza-se que se dê início a processos de desapropriação, por utilidade pública, de propriedades particulares comprovadamente localizadas em áreas de risco intensificado de desastres.

§ 1º - No processo de desapropriação, deverão ser consideradas a depreciação e a desvalorização que ocorrem em propriedades localizadas em áreas inseguras.

§ 2º - Sempre que possível essas propriedades serão trocadas por outras situadas em áreas seguras, e o processo de desmontagem das edificações e de reconstrução das mesmas, em locais seguros, será apoiado pela comunidade.

Art. 6º Este Decreto entra em vigor na data de sua publicação, devendo vigor por um prazo de 90 (noventa) dias.

Parágrafo único. O prazo de vigência deste Decreto pode ser prorrogado até completar um máximo de 180 dias.

Art. 7º. Ficam revogadas disposições em contrário.

Art. 8º. Este Decreto entra em vigor na data de sua publicação.

SANTA TEREZINHA DO PROGRESSO- SC, 30 de Setembro de 2014.

DÉLCIO KETTERMANN

Presidente COMDEC

JACOB GILMAR JUNGES

PREFEITO MUNICIPAL

DECRETO Nº 274/2014

DECRETO Nº 274/2014

Dispõe sobre o remanejamento de dotação orçamentária e dá outras providências.

O Prefeito Municipal de Santa Terezinha do Progresso, Estado de Santa Catarina, no uso de suas atribuições legais que lhe confere o art. 41, inciso III, da Lei Orgânica Municipal e o disposto na Lei nº 1161 de 27 de Novembro de 2013;

DECRETA

Art. 1º. Fica aberto o crédito adicional suplementar, no orçamento vigente da Prefeitura Municipal, de que trata a Lei n. 1161, de 27 de Novembro de 2013, no valor de até R\$ 6.804,00 (seis mil oitocentos e quatro reais) para reforçar dotações orçamentárias no seguinte Projeto/Atividade:

06.00 Secretaria de Infraestrutura				
06.01 Depto de Obras				
267820040.2.032000 Manutenção das atividades de estradas de rodagem				
	0344	3.3.90.00.00.0000	Aplicações Diretas	6.804,00

Art. 2º. Os recursos para a cobertura do crédito adicional suplementar de que trata o artigo 1º deste Decreto, serão provenientes de anulação de dotações orçamentárias constantes do orçamento vigente, conforme Lei n. 1161, de 27 de Novembro de 2013, no valor de R\$ 6.804,00 (seis mil oitocentos e quatro reais), a seguir especificados:

06.00 Secretaria de Infraestrutura				
06.01 Depto de Obras				
267820040.2.032000 Manutenção das atividades de estradas de rodagem				
1544	0344	4.4.90.00.00.0000	Aplicações Diretas	6.804,00

Art. 3º. Este Decreto entra em vigor na data de sua publicação.

Gabinete do Prefeito Municipal de Santa Terezinha do Progresso - SC, 25 de Setembro de 2014.

JACOB GILMAR JUNGES

Prefeito Municipal

REGISTRADO E PUBLICADO EM DATA SUPRA:

ISOMAR SANDREI GRILLI

Secretário de Gestão e Des. Econômico.

Matricula nº 1157/6

DECRETO N. 275, DE 25 DE SETEMBRO DE 2014.

DECRETO N. 275, DE 25 DE SETEMBRO DE 2014.

HOMOLOGA JULGAMENTO PROFERIDO PELA COMISSÃO DE LICITAÇÃO, DO PROCESSO LICITATÓRIO N. 612 /2014

MODALIDADE: Convite N. 15/2014.

JACOB GILMAR JUNGES, Prefeito Municipal de Santa Terezinha do Progresso, Estado de Santa Catarina, no uso das atribuições de seu cargo, principalmente aquelas que lhe confere a Lei nº 8.666/93, atualizada pela Lei 8.883/94 e alterações:

HOMOLOGA:

Art. 1º. Fica homologado o julgamento proferido pela Comissão de Licitação, nomeada pela Portaria n. 1592014, de 20/05/14, sobre o Processo de Licitação n. 612/2014, Convite N.15/2014, que tem por objeto a REFERENTE MELHORIAS NAS ESTRADAS APÓS ESTRAGOS FEITOS COM FORTES CHUVAS CONFORME DECRETO 142 DECLARANDO SITUAÇÃO DE EMERGÊNCIA DO DIA 05 DE MAIO DE 2014 E PROROGADO PELO DECRETO Nº222 DE 28 DE JULHO DE 2014..

Art. 2º. Fica adjudicado o objeto desta licitação em favor da(s) empresa(s) abaixo relacionada (s):

Empresa	Itens	Descrição do Item	Qtde	Valor homologado
PRE MOLDA-DOS MARAVILHA LTDA	1	TUBOS DE CONCRETO 40 CM	100,00	3.750,00
PRE MOLDA-DOS MARAVILHA LTDA	2	TUBOS DE CONCRETO 60 CM	80,00	6.120,00
PRE MOLDA-DOS MARAVILHA LTDA	3	TUBOS DE CONCRETO 80 CM	20,00	4.770,00

°Valores expressos em reais

Nome do Fornecedor	Valor Total	
PRE MOLDADOS MARAVILHA LTDA	14.640,00	quatorze mil seiscentos e quarenta reais

°Valores expressos em reais

Art. 3º. Este Decreto entra em vigor na data de sua publicação.

Gabinete do Prefeito Municipal de Santa Terezinha do Progresso em, 25 de setembro de 2014.

JACOB GILMAR JUNGES

Prefeito Municipal

REGISTRADO E PUBLICADO EM DATA SUPRA:

ISOMAR SANDREI GRILLI

Secretário de Gestão e Des. Econômico

Matricula nº 1157/6

CONTRATO Nº. 80/2014

CONTRATO Nº. 80/2014

O MUNICÍPIO DE SANTA TEREZINHA DO PROGRESSO, Estado de Santa Catarina, pessoa jurídica de direito público, estabelecido na Avenida Tancredo Neves, CNPJ n. 01.612.847/0001-90, neste ato representado por seu Prefeito Jacob Gilmar Junges, brasileiro, casado, portador do CPF n. 525.785.509-72, doravante denominado CONTRATANTE, e a empresa PRE MOLDADOS

MARAVILHA LTDA estabelecida na cidade de MARAVILHA - SC, CNPJ n.86.739.364/0001-03, neste ato representado pelo Sr. VITOR DEBASTIANE, residente e domiciliado na cidade de MARAVILHA, CPF/RG n. 430.966.629-91, doravante denominada CONTRATADA, resolvem celebrar o presente contrato de REFERENTE MELHORIAS NAS ESTRADAS APÓS ESTRAGOS FEITOS COM FORTES CHUVAS CONFORME DECRETO 142 DECLARANDO SITUAÇÃO DE EMERGÊNCIA DO DIA 05 DE MAIO DE 2014 E PROROGADO PELO DECRETO Nº222 DE 28 DE JULHO DE 2014., em decorrência do Processo Licitatório n. 612/2014, mediante sujeição mútua às seguintes cláusulas contratuais:

CLÁUSULA PRIMEIRA - DOS DOCUMENTOS

Fazem parte do presente termo, independentemente de transcrição, todos os elementos que compõem o processo de licitação antes nominado, inclusive a proposta pela CONTRATADA.

CLÁUSULA SEGUNDA - DO OBJETO

O presente contrato tem por objeto a contratação de REFERENTE MELHORIAS NAS ESTRADAS APÓS ESTRAGOS FEITOS COM FORTES CHUVAS CONFORME DECRETO 142 DECLARANDO SITUAÇÃO DE EMERGÊNCIA DO DIA 05 DE MAIO DE 2014 E PROROGADO PELO DECRETO Nº222 DE 28 DE JULHO DE 2014., sendo:

ITEM	QUANT	UND	DESCRIÇÃO	VLR UNITARIO	VLR TOTAL DO ITEM
1	100,00	UND	TUBOS DE CONCRETO 40 CM	37,50	3.750,00
2	80,00	UND	TUBOS DE CONCRETO 60 CM	76,50	6.120,00
3	20,00	UND	TUBOS DE CONCRETO 80 CM	238,50	4.770,00

CLÁUSULA TERCEIRA - DO PRAZO E LOCAL DE ENTREGA

A Obra deverá ser executada conforme o Cronograma Físico-Financeiro a partir da emissão da Ordem de Serviço expedido pelo Setor de Compras ou responsável pela Secretaria. Os proponentes vencedores deverão prestar os serviços conforme especificação no edital do presente processo licitatório, por ocasião da apresentação da proposta, sob pena de motivo justo para a rescisão contratual e aplicação das penalidades constantes na cláusula nona deste Contrato

CLÁUSULA QUARTA - DO PREÇO E CONDIÇÕES DE PAGAMENTO
A CONTRATANTE pagará a CONTRATADA, pela execução do objeto deste Contrato, o preço proposto que é R\$ 14.640,00 (quatorze mil seiscentos e quarenta reais) correspondente às quantidades fornecidas e de acordo com os preços devidamente registrados.

PARÁGRAFO PRIMEIRO - O pagamento será efetuado conforme a execução da obra, mediante boletim de medição em até 30 (trinta) dias após o recebimento e aceite do objeto, mediante crédito direto na conta bancária da CONTRATADA, cujo Banco, número da Agência e da Conta Corrente, será fornecido na data da assinatura do presente.

PARÁGRAFO SEGUNDO - Se a Contratante não efetuar o pagamento no prazo previsto na presente Cláusula e tendo a Contratada, à época, adimplido integralmente as obrigações avençadas, os valores devidos serão monetariamente atualizados, a partir do dia de seu vencimento e até o dia de sua liquidação, segundo os mesmos critérios adotados para atualização de obrigações tributárias, conforme estabelecido no artigo 117 da Constituição Estadual.

PARÁGRAFO TERCEIRO - A nota fiscal deverá ser emitida em nome do MUNICÍPIO DE SANTA TEREZINHA DO PROGRESSO - CNPJ Nº 01.612.847/0001-90, e informar o Banco, a Agência e a Conta Corrente para depósito.

CLÁUSULA QUINTA - DIREITOS DA PARTE

Os direitos das partes contraentes encontram-se inseridos na lei nº 8.666/93, Lei nº. 8.078-Código de Defesa do Consumidor, e supletivamente no Código Civil Brasileiro.

CLÁUSULA SEXTA - RESPONSABILIDADES DAS PARTES

Caberá ao CONTRATANTE efetuar o pagamento pelo fornecimento do objeto do presente Termo de Contrato, de acordo com o estabelecimento na Cláusula Terceira.

A CONTRATADA obriga-se fornecer a executar o objeto do presente contrato de acordo com a proposta apresentada no processo do Convite nº 15/2014

PARÁGRAFO PRIMEIRO - A CONTRATADA dará ao CONTRATANTE total garantia de qualidade dos serviços prestados, e ficará obrigada a arcar com o ônus, quando for constatado irregularidades, de acordo com os termos da lei Federal nº 8.666/93 e com a Legislação de defesa do Consumidor.

PARÁGRAFO SEGUNDO - A CONTRATADA será responsabilizada civil e criminalmente pelos danos causados à Administração Pública ou a terceiros, decorrentes de sua culpa ou dolo na execução do contrato, não excluindo ou reduzindo essa responsabilidade com a fiscalização ou o acompanhamento pelo CONTRATANTE ou qualquer outro órgão fiscalizador.

PARÁGRAFO TERCEIRO - Todos os encargos sociais trabalhistas, bem como tributos de qualquer espécie que venham a ser devidos em decorrência do presente Contrato, correrão por conta da CONTRATADA.

CLÁUSULA SETIMA - DA DOTAÇÃO ORÇAMENTÁRIA

O pagamento do objeto do presente Termo de Contrato, será efetuado através do item orçamentário.

26	78240	2	32	Manutenção das atividades de estradas de	339030990000	Outros Materiais De Consumo	100
----	-------	---	----	--	--------------	-----------------------------	-----

*Órgão Unidade / Função / Sub Função / Programa / Destino / Projeto Atividade / Nome Proj.Atividade / Categoria Econômica / Nome Cat. Econômica / Fonte de Recursos

CLÁUSULA OITAVA - DAS PENALIDADES

A recusa na assinatura do contrato ou a inexecução parcial ou total do mesmo, acarretará nas seguintes penalidades:

a) No caso de recusa na assinatura do contrato, quando regularmente convocado, ou no caso de rescisão contratual por culpa da CONTRATADA, multa de 20% (vinte por cento) do valor do Contrato ou do saldo a executar, conforme o caso.

b) No caso de não cumprimento do prazo de entrega proposto, ficará a CONTRATADA, sujeita à multa de 0,33 (trinta e três décimos por cento) ao dia de atraso, calculado sobre o valor correspondente à parte inadimplente, até o limite de 9,9% (nove, nove por cento).

c) No caso de descumprimento de cláusulas contratuais não previstas nas alíneas "a" e "b", multa de até 15% (quinze por cento) sobre o valor do Contrato, de acordo com a gravidade da infração.

PARÁGRAFO PRIMEIRO - Concomitantemente as penalidades pecuniárias previstas nesta Cláusula, poderá ser aplicada penalidade de advertência, suspensão e declaração de inidoneidade, de acordo com a gravidade da infração.

CLÁUSULA NONA - DA RESCISÃO

O presente contrato poderá ser rescindido nos seguintes casos:

a) o não cumprimento de cláusulas contratuais, especificações ou prazos;

b) o cumprimento irregular de cláusulas contratuais, especificações e prazos;

c) a lentidão do seu cumprimento, levando a Administração a comprovar a impossibilidade do fornecimento nos prazos estipulados;

d) o atraso injustificado na execução da obra;

e) a paralisação da execução da obra, sem justa causa e prévia comunicação à Administração;

f) a subcontratação total ou parcial do seu objeto, a associação da CONTRATADA com outrem, a cessão ou transferência, total ou parcial, bem como a fusão, cisão ou incorporação, não admitidas no edital e no contrato;

g) o desatendimento das determinações regulares da autoridade designada para acompanhar e fiscalizar a sua execução, assim como as de seus superiores;

h) o cometimento reiterado de faltas na sua execução, anotadas na forma do § 1º do art. 67 desta Lei;

i) a decretação de falência ou a instauração de insolvência civil;

j) a dissolução da sociedade ou o falecimento do CONTRATADO;

l) a alteração social ou a modificação da finalidade ou da estrutura da empresa, que prejudique a execução do contrato;

m) razões de interesse público, de alta relevância e amplo conhecimento, justificadas e determinadas pela máxima autoridade da esfera administrativa a que está subordinado o CONTRATANTE e exaradas no processo administrativo a que se refere o contrato;

n) a supressão, por parte da Administração, de serviços, acarretando modificação do valor inicial do contrato além do limite permitido no § 1º do art. 65 desta lei;

o) a suspensão de sua execução, por ordem escrita da Administração, por prazo superior a 120 (cento e vinte) dias, salvo em caso de calamidade pública, grave perturbação da ordem interna ou guerra, ou ainda por repetidas suspensões que totalizem o mesmo prazo, independentemente do pagamento obrigatório de indenizações pelas sucessivas e contratualmente imprevistas desmobilizações e mobilizações e outras previstas, assegurado à CONTRATADO, nesses casos, o direito de optar pela suspensão do cumprimento das obrigações assumidas até que seja normalizada a situação;

p) o atraso superior a 90 (noventa) dias dos pagamentos devidos pela Administração decorrentes do serviço executado, ou parcelas destes, já recebidos ou executados, salvo em caso de calamidade pública, grave perturbação da ordem interna ou guerra, assegurado à CONTRATADO o direito de optar pela suspensão do cumprimento de suas obrigações até que seja normalizada a situação;

q) a ocorrência de caso fortuito ou de força maior, regularmente comprovada, impeditiva da execução do contrato.

r) amigavelmente, por acordo entre as partes, reduzido a termo no processo de licitação, desde que haja conveniência à Administração;

s) judicialmente, nos termos da legislação.

PARÁGRAFO ÚNICO - Fica reconhecido, nos termos da Lei, os direitos do CONTRATANTE em caso de rescisão administrativa do Contrato.

CLÁUSULA DECIMA - DA ALTERAÇÃO

A alteração de qualquer das disposições estabelecidas neste termo de Contrato somente se reputará válida se tomadas expressamente em Instrumento Aditivo, que ao presente se aderirá, passando a dele fazer parte.

CLÁUSULA DÉCIMA PRIMEIRA - DO PRAZO DE VIGÊNCIA E DURAÇÃO

O contrato terá vigência da data da assinatura até o adimplemento das obrigações, ou seja, 31/12/14, podendo ser aditivado em caso de extrema necessidade, desde que previamente justificada.

CLÁUSULA DÉCIMA SEGUNDA - DAS CONDIÇÕES DE HABILITAÇÃO

A CONTRATADA se obriga a manter, durante a execução do contrato, todas as condições de habilitação apresentadas na licitação.

CLÁUSULA DÉCIMA TERCEIRA - DOS CASOS OMISSOS

Os casos omissos serão resolvidos à luz da Lei nº 8.666/93, recorrendo-se aos costumes e aos princípios gerais de direito.

CLÁUSULA DÉCIMA QUARTA - DA VINCULAÇÃO

O presente contrato vincula-se à(o) Convite nº 15/2014 e à proposta do Contratado, nos Termos da Lei de Licitações e Contratos.

CLÁUSULA DÉCIMA QUINTA - DO FORO

Fica eleito o foro da comarca de Florianópolis como competente para dirimir quaisquer questões oriundas do presente Termo de Contrato.

E por estarem justos e contratados, assinam o presente, por si e seus sucessores, em 02 (duas) vias iguais e rubricadas para todos os fins de direito, na presença das testemunhas abaixo arroladas.

Santa Terezinha do Progresso (SC), 25/09/14.

JACOB GILMAR JUNGES VITOR DEBASTIANE
Prefeito Municipal Contratada

Testemunhas:

VISTO DA ASSESSORIA JURÍDICA:

O presente Contrato do Processo Licitatório nº 612/2014, cumpre com os requisitos exigidos pelo que, de acordo com o disposto no artigo 38, parágrafo único da Lei Federal nº 8.666/93 e alterações posteriores, o dou como aprovado.

Santa Terezinha do Progresso (SC), 25/09/14.

IVO HANKE JUNIOR
Assessor Jurídico
OAB/SC 14.778

RREO 4º Bimestre 2014

Página: 1 de 1
30/09/2014 14:46

Município de Sta Terezinha do Progresso - SC
Relatório Resumido da Execução Orçamentária
Demonstrativo da Receita de Alienação de Ativos e Aplicação dos Recursos
Orçamentos Fiscal e da Seguridade Social
Janeiro a Agosto/2014

LRF, Art.53, § 1º, inciso III - Anexo XI

R\$ 1,00

RECEITAS	PREVISÃO ATUALIZADA (a)	RECEITAS REALIZADAS (b)	SALDO A REALIZAR (c)=(a-b)
Receitas De Capital - ALIENAÇÃO DE ATIVOS (I)	55.000,00	-	55.000,00
Alienacao De Bens Moveis	55.000,00	-	55.000,00
TOTAL	55.000,00	-	55.000,00

DESPESAS	DOTAÇÃO ATUALIZADA (d)	DESPESAS EXECUTADAS Até o Bimestre		SALDO A EXECUTAR (g)=(d)-(e+f)
		LIQUIDADAS (e)	INSCRITAS EM RESTOS A PAGAR NÃO PROCESSADOS (f)	
APLICAÇÃO DOS RECURSOS DA ALIENAÇÃO DE ATIVOS (II)				
DESPESAS DE CAPITAL	103.906,99	17.500,00	-	86.406,99
Investimentos	23.906,99	17.500,00	-	6.406,99
Invers s Financeiras	80.000,00	-	-	80.000,00
Amortizacao/Refinanciamento Da Divida	-	-	-	-
DESPESAS CORRENTES DOS REGIMES DE PREVIDÊNCIA	-	-	-	-
Regime Geral da Previdência Social	-	-	-	-
Regime Próprio de Previdência dos Servidores	-	-	-	-
TOTAL	103.906,99	17.500,00	-	86.406,99

SALDO FINANCEIRO A APLICAR	2013 (h)	2014 (i)=(b)-(e+f)	SALDO ATUAL (j)=(h+i)
	25.741,19	-17.500,00	8.241,19

FONTE: PRONIM RF - Responsabilidade Fiscal, DPTO DE ADMINISTRACAO, 30/Set/2014, 14h e 22m.

JACOB GILMAR JUNGES ISOMAR S. GRILLI IVA ADRIANA S. SEGUETO SOLANGE DETOFOL SUELI B. DA S. RINTZEL
PREFEITO MUNICIPAL SEC. GES. E DES. ECON. CONTADORA CRC/SC 026497/O-2 CONTROLADORA INTERNA TESOUREII

(1/1)

Continuação
30/09/2014 14:44

Município de Sta Terezinha do Progresso-SC
Relatório Resumido da Execução Orçamentária
DEMONSTRATIVO DAS RECEITAS E DESPESAS COM AÇÕES E SERVIÇOS PÚBLICOS DE SAÚDE
Orçamentos Fiscal e da Seguridade Social
Janeiro a Agosto 2014/Bimestre Julho-Agosto

RREO – ANEXO 12 (LC 141/2012, art. 35)

R\$ 1,00

RECEITAS PARA APURAÇÃO DA APLICAÇÃO EM AÇÕES E SERVIÇOS PÚBLICOS DE SAÚDE	PREVISÃO INICIAL	PREVISÃO ATUALIZADA (a)	RECEITAS REALIZADAS	
			Até o Bimestre (b)	% (b/a) x 100
RECEITA DE IMPOSTOS LÍQUIDA (I)	212.211,57	212.211,57	162.453,60	76,55
Imposto Predial e Territorial Urbano - IPTU	17.368,19	17.368,19	22.179,88	127,70
Imposto sobre Transmissão de Bens Intervivos - ITBI	28.432,49	28.432,49	30.736,00	108,10
Imposto sobre Serviços de Qualquer Natureza - ISS	84.727,35	84.727,35	35.732,57	42,17
Imposto de Renda Retido na Fonte - IRRF	75.591,66	75.591,66	68.820,61	91,04
Imposto Territorial Rural - ITR	-	-	-	-
Multa, Juros de Mora e Outros Encargos dos Impostos	2.431,96	2.431,96	3.685,56	151,54
Dívida Ativa dos Impostos	2.404,53	2.404,53	241,64	10,04
Multas, Juros de Mora e Outros Encargos da Dívida Ativa	1.255,39	1.255,39	1.057,34	84,22
RECEITA DE TRANSFERÊNCIAS CONSTITUCIONAIS E LEGAIS (II)	8.698.229,49	8.698.229,49	5.770.340,97	66,33
Cota-Parte FPM	5.990.524,35	5.990.524,35	3.857.285,62	64,38
Cota-Parte ITR	1.289,85	1.289,85	57.539,10	4.460,91
Cota-Parte IPVA	69.444,04	69.444,04	78.280,60	112,72
Cota-Parte ICMS	2.577.146,14	2.577.146,14	1.743.796,24	67,66
Cota-Parte IPI-Exportação	45.075,93	45.075,93	26.779,89	59,41
Compensações Financeiras Provenientes de Impostos e Transferências Constitucionais	14.749,18	14.749,18	6.659,52	45,15
Desoneração ICMS (LC 87/96)	14.749,18	14.749,18	6.659,52	45,15
Outras	-	-	-	-
TOTAL DAS RECEITAS PARA APURAÇÃO DA APLICAÇÃO EM AÇÕES E SERVIÇOS PÚBLICOS DE SAÚDE (III) = I + II	8.910.441,06	8.910.441,06	5.932.794,57	66,58

RECEITAS ADICIONAIS PARA FINANCIAMENTO DA SAÚDE	PREVISÃO INICIAL	PREVISÃO ATUALIZADA (c)	RECEITAS REALIZADAS	
			Até o Bimestre (d)	% (d/c) x 100
TRANSFERÊNCIA DE RECURSOS DO SISTEMA ÚNICO DE SAÚDE-SUS	957.650,25	974.697,11	455.514,42	46,73
Provenientes da União	644.857,82	661.904,68	400.723,42	60,54
Provenientes dos Estados	122.792,43	122.792,43	54.791,00	44,62
Provenientes de Outros Municípios	-	-	-	-
Outras Receitas do SUS	190.000,00	190.000,00	-	-
TRANSFERÊNCIAS VOLUNTÁRIAS	-	-	-	-
RECEITAS DE OPERAÇÕES DE CRÉDITO VINCULADAS À SAÚDE	-	-	-	-
OUTRAS RECEITAS PARA FINANCIAMENTO DA SAÚDE	1.665,98	1.665,98	3.972,97	238,47
TOTAL RECEITAS ADICIONAIS PARA FINANCIAMENTO DA SAÚDE	959.316,23	976.363,09	459.487,39	47,06

DESPESAS COM SAÚDE (Por Grupo de Natureza da Despesa)	DOTAÇÃO INICIAL	DOTAÇÃO ATUALIZADA (e)	DESPESAS EMPENHADAS		DESPESAS LIQUIDADAS	
			Até o Bimestre (f)	% (f/e) x 100	Até o Bimestre (g)	% (g/e) x 100
DESPESAS CORRENTES	1.682.196,98	2.048.252,83	1.678.671,17	81,95	1.262.427,59	61,63
Pessoal e Encargos Sociais	660.100,00	1.006.987,94	831.914,28	82,61	695.273,96	69,04
Juros e Encargos da Dívida	-	-	-	-	-	-
Outras Despesas Correntes	1.022.096,98	1.041.264,89	846.756,89	81,32	567.153,63	54,46
DESPESAS DE CAPITAL	290.000,00	848.186,99	122.177,20	14,40	65.247,20	7,69
Investimentos	290.000,00	848.186,99	122.177,20	14,40	65.247,20	7,69
Inversões Financeiras	-	-	-	-	-	-
Amortização da Dívida	-	-	-	-	-	-
TOTAL DAS DESPESAS COM SAÚDE (IV)	1.972.196,98	2.896.439,82	1.800.848,37	62,17	1.327.674,79	45,83

(1/3)

Continuação
30/09/2014 14:44

Município de Sta Terezinha do Progresso-SC
Relatório Resumido da Execução Orçamentária
DEMONSTRATIVO DAS RECEITAS E DESPESAS COM AÇÕES E SERVIÇOS PÚBLICOS DE SAÚDE
Orçamentos Fiscal e da Seguridade Social
Janeiro a Agosto 2014/Bimestre Julho-Agosto

RREO – ANEXO 12 (LC 141/2012, art. 35)

R\$ 1,00

DESPESAS COM SAÚDE NÃO COMPUTADAS PARA FINS DE APURAÇÃO DO PERCENTUAL MÍNIMO	DOTAÇÃO INICIAL	DOTAÇÃO ATUALIZADA	DESPESAS EMPENHADAS		DESPESAS LIQUIDADAS	
			Até o Bimestre (h)	% (h/IV f) x 100	Até o Bimestre (i)	% (i/IV g) x 100
DESPESAS COM INATIVOS E PENSIONISTAS	-	-	-	-	-	-
DESPESA COM ASSISTÊNCIA À SAÚDE QUE NÃO ATENDE AO PRINCÍPIO DE ACESSO UNIVERSAL	-	-	-	-	-	-
DESPESAS CUSTEADAS COM OUTROS RECURSOS	974.697,11	1.669.289,95	680.328,51	37,77	476.363,01	35,87
Recursos de Transferência do Sistema Único de Saúde - SUS	974.697,11	1.663.042,96	680.328,51	37,77	476.363,01	35,87
Recursos de Operações de Crédito	-	-	-	-	-	-
Outros Recursos	-	6.246,99	-	-	-	-
OUTRAS AÇÕES E SERVIÇOS NÃO COMPUTADOS	-	-	-	-	-	-
RESTOS A PAGAR NÃO PROCESSADOS INSCRITOS INDEVIDAMENTE NO EXERCÍCIO SEM DISPONIBILIDADE FINANCEIRA¹	-	-	-	-	-	-
DESPESAS CUSTEADAS COM DISPONIBILIDADE DE CAIXA VINCULADA AOS RESTOS A PAGAR CANCELADOS²	-	-	-	-	-	-
DESPESAS CUSTEADAS COM RECURSOS VINCULADOS À PARCELA DO PERCENTUAL MÍNIMO QUE NÃO FOI APLICADA EM AÇÕES E SERVIÇOS DE SAÚDE EM EXERCÍCIOS ANTERIORES³	-	-	-	-	-	-
TOTAL DAS DESPESAS COM NÃO COMPUTADAS (V)	974.697,11	1.669.289,95	680.328,51	37,77	476.363,01	35,87
TOTAL DAS DESPESAS COM AÇÕES E SERVIÇOS PÚBLICOS DE SAÚDE (VI) = (IV - V)	997.499,87	1.227.149,87	1.120.519,86	62,22	851.311,78	64,12
PERCENTUAL DE APLICAÇÃO EM AÇÕES E SERVIÇOS PÚBLICOS DE SAÚDE SOBRE A RECEITA DE IMPOSTOS LÍQUIDA E TRANSFERÊNCIAS CONSTITUCIONAIS E LEGAIS (VI%) = (VII / IIIb x 100) - LIMITE CONSTITUCIONAL 15% 4 e 5					14,35	
VALOR REFERENTE À DIFERENÇA ENTRE O VALOR EXECUTADO E O LIMITE MÍNIMO CONSTITUCIONAL [VII - (15 x IIIb) / 100]6					-38.607,40	
EXECUÇÃO DE RESTOS A PAGAR NÃO PROCESSADOS INSCRITOS COM DISPONIBILIDADE DE CAIXA		INSCRITOS	CANCELADOS/ PRESCRITOS	PAGOS	A PAGAR	PARCELA CONSIDERADA NO LIMITE
Total		-	-	-	-	-
CONTROLE DOS RESTOS A PAGAR CANCELADOS OU PRESCRITOS PARA FINS DE APLICAÇÃO DA DISPONIBILIDADE DE CAIXA CONFORME ARTIGO 24, §1º e 2º		RESTOS A PAGAR CANCELADOS OU PRESCRITOS				
		Saldo Inicial	Despesas custeadas no exercício de referência (j)		Saldo Final (não aplicado)	
Total (VIII)		-	-		-	
CONTROLE DO VALOR REFERENTE AO PERCENTUAL MÍNIMO NÃO CUMPRIDO EM EXERCÍCIOS ANTERIORES PARA FINS DE APLICAÇÃO DOS RECURSOS VINCULADOS CONFORME ARTIGOS 25 E 26		LIMITE NÃO CUMPRIDO				
		Saldo Inicial	Despesas custeadas no exercício de referência (k)		Saldo Final (não aplicado)	
Total (IX)		-	-		-	

(2/3)

Continuação
30/09/2014 14:44

Município de Sta Terezinha do Progresso-SC
Relatório Resumido da Execução Orçamentária
DEMONSTRATIVO DAS RECEITAS E DESPESAS COM AÇÕES E SERVIÇOS PÚBLICOS DE SAÚDE
Orçamentos Fiscal e da Seguridade Social
Janeiro a Agosto 2014/Bimestre Julho-Agosto

RREO – ANEXO 12 (LC 141/2012, art. 35)

R\$ 1,00

DESPESAS COM SAÚDE (Por Subfunção)	DOTAÇÃO INICIAL	DOTAÇÃO ATUALIZADA	DESPESAS EMPENHADAS		DESPESAS LIQUIDADAS	
			Até o Bimestre (l)	% (l/ Total l) x 100	Até o Bimestre (m)	% (m/Total m) x 100
Atenção Básica	1.928.976,98	2.813.219,82	1.780.481,96	98,87	1.307.308,38	98,47
Assistência Hospitalar e Ambulatorial	-	-	-	-	-	-
Suporte Profilático e Terapêutico	-	-	-	-	-	-
Vigilância Sanitária	24.220,00	34.220,00	16.392,41	0,91	16.392,41	1,23
Vigilância Epidemiológica	19.000,00	49.000,00	3.974,00	0,22	3.974,00	0,30
Alimentação e Nutrição	-	-	-	-	-	-
Outras Subfunções	-	-	-	-	-	-
TOTAL	1.972.196,98	2.896.439,82	1.800.848,37	100,00	1.327.674,79	100,00

FONTE: PRONIM RF - Responsabilidade Fiscal, DPTO DE ADMINISTRAÇÃO, 30/Set/2014, 14h e 24m.

¹ Essa linha apresentará valor somente no Relatório Resumido da Execução Orçamentária do último bimestre do exercício

² O valor apresentado na intercessão com a coluna "h" ou a coluna "h+i" (último bimestre) deverá ser o mesmo apresentado no "total j".

³ O valor apresentado na intercessão com a coluna "h" ou a coluna "h+i" (último bimestre) deverá ser o mesmo apresentado no "total k".

⁴ Limite anual mínimo a ser cumprido no encerramento do exercício.

⁵ Durante o exercício esse valor servirá para o monitoramento previsto no art. 23 da LC 141/2012.

⁶ No último bimestre, será utilizada a fórmula $[VI(h+i) - (15 \times IIIb)/100]$.

JACOB GILMAR JUNGES ISOMAR SANDREI GRILLI IVA ADRIANA SCHLOSSER SEGUETO SOLANGE DETOFOL SUELI BASQUER DA SILVA RINTZEL
PREFEITO MUNICIPAL SEC. DE GESTÃO E DESENV. ECON. CONTADORA CRC/SC 026497/O-2 CONTROLADORA INTERNO TESOUREIRA

(3/3)

Continuação
30/09/2014 14:54

Município de Sta Terezinha do Progresso-SC
Relatório Resumido da Execução Orçamentária
Balanco Orçamentário
Orçamentos Fiscal e da Seguridade Social
Janeiro a Agosto 2014/Bimestre Julho-Agosto

RECEITAS	PREVISÃO INICIAL	PREVISÃO ATUALIZADA (a)	RECEITAS REALIZADAS			SALDO	
			No Bimestre (b)	% (b/a)	Até o Bimestre (c)	% (c/a)	(a-c)
RECEITAS (EXCETO INTRA-ORÇAMENTÁRIAS)(I)	13.449.756,66	13.472.003,52	1.676.424,11	12,44	7.363.368,04	54,66	6.108.635,48
Receitas Correntes	9.503.848,87	9.526.095,73	1.501.877,04	15,77	6.477.632,72	68,00	3.048.463,01
Receita Tributária	219.749,81	219.749,81	43.025,27	19,58	168.034,52	76,47	51.715,29
Impostos	206.119,69	206.119,69	42.307,89	20,53	157.469,06	76,40	48.650,63
Taxas	13.630,12	13.630,12	717,38	5,26	10.565,46	77,52	3.064,66
Receita De Contribuições	28.624,20	28.624,20	5.084,43	17,76	19.950,36	69,70	8.673,84
Contribuição para o Cust. do Serv. Ilum. P	28.624,20	28.624,20	5.084,43	17,76	19.950,36	69,70	8.673,84
Receita Patrimonial	61.829,40	61.964,40	24.434,91	39,43	73.154,84	118,06	-11.190,44
Receitas De Valores Mobiliários	61.829,40	61.964,40	24.434,91	39,43	73.154,84	118,06	-11.190,44
Receita De Serviços	142.994,12	142.994,12	10.253,79	7,17	62.139,70	43,46	80.854,42
Transferências Correntes	9.026.861,42	9.048.973,28	1.401.145,28	15,48	6.117.398,92	67,60	2.931.574,36
Transferências Intergovernamentais	9.016.461,42	9.033.508,28	1.398.085,18	15,48	6.108.486,02	67,62	2.925.022,26
Transferências De Convênios	10.400,00	15.465,00	3.060,10	19,79	8.912,90	57,63	6.552,10
Outras Receitas Correntes	23.789,92	23.789,92	17.933,36	75,38	36.954,38	155,34	-13.164,46
Multas E Juros De Mora	6.946,77	6.946,77	219,91	3,17	8.089,50	116,45	-1.142,73
Indenizações E Restituições	8.820,00	8.820,00	16.291,80	184,71	23.711,80	268,84	-14.891,80
Receita Da Dívida Ativa	4.906,20	4.906,20	88,98	1,81	1.345,21	27,42	3.560,99
Receitas Correntes Diversas	3.116,95	3.116,95	1.332,67	42,76	3.807,87	122,17	-690,92
Receitas De Capital	3.945.907,79	3.945.907,79	174.547,07	4,42	885.735,32	22,45	3.060.172,47
Operações De Crédito	-	-	-	-	-	-	-
Alienação De Bens	55.000,00	55.000,00	-	-	-	-	55.000,00
Alienação De Bens Móveis	55.000,00	55.000,00	-	-	-	-	55.000,00
Transferências De Capital	3.890.907,79	3.890.907,79	174.547,07	4,49	885.735,32	22,76	3.005.172,47
Transferências Intergovernamentais	-	-	-	-	99.100,00	-	-99.100,00
Transferências De Convênios	3.890.907,79	3.890.907,79	174.547,07	4,49	786.635,32	20,22	3.104.272,47

(1/4)

Continuação
30/09/2014 14:54

Município de Sta Terezinha do Progresso-SC
Relatório Resumido da Execução Orçamentária
Balanco Orçamentário
Orçamentos Fiscal e da Seguridade Social
Janeiro a Agosto 2014/Bimestre Julho-Agosto

RREO - ANEXO (LRF, Art.52, inciso I, alíneas "a" e "b" do inciso II e §1º)										RS 1,00
RECEITAS	PREVISÃO INICIAL	PREVISÃO ATUALIZADA (a)	RECEITAS REALIZADAS			SALDO				
			No Bimestre (b)	% (b/a)	Até o Bimestre (c)	% (c/a)		(a-c)		
Outras Receitas De Capital	-	-	-	-	-	-	-	-	-	-
RECEITAS (INTRA-ORÇAMENTÁRIAS)(II)	-	-	-	-	-	-	-	-	-	-
SUBTOTAL DAS RECEITAS(III)=(II+I)	13.449.756,66	13.472.003,52	1.676.424,11	12,44	7.363.368,04	54,66	54,66	6.108.635,48		
OPERAÇÕES DE CRÉDITO-REFINANCIAMENTO(IV)	-	-	-	-	-	-	-	-	-	-
Operações de Crédito Internas	-	-	-	-	-	-	-	-	-	-
Mobiliária	-	-	-	-	-	-	-	-	-	-
Contratual	-	-	-	-	-	-	-	-	-	-
Operações de Crédito Externas	-	-	-	-	-	-	-	-	-	-
Mobiliária	-	-	-	-	-	-	-	-	-	-
Contratual	-	-	-	-	-	-	-	-	-	-
SUBTOTAL COM REFINANCIAMENTO(V)=(II+IV)	13.449.756,66	13.472.003,52	1.676.424,11	12,44	7.363.368,04	54,66	54,66	6.108.635,48		
DÉFICIT(VI)	-	-	-	-	-	-	-	-	-	-
TOTAL(VII)=(V+VI)	13.449.756,66	13.472.003,52	1.676.424,11	12,44	7.363.368,04	54,66	54,66	6.108.635,48		
SALDOS DE EXERCÍCIOS ANTERIORES (UTILIZADOS PARA CRÉDITOS ADICIONAIS)	-	789.240,84	-	-	269.092,51	-	-	-	-	-
Superávit Financeiro	-	789.240,84	-	-	269.092,51	-	-	-	-	-
Reabertura de Créditos Adicionais	-	-	-	-	-	-	-	-	-	-

Continuação
30/09/2014 14:54

Município de Sta Terezinha do Progresso-SC
Relatório Resumido da Execução Orçamentária
Balanco Orçamentário
Orçamentos Fiscal e da Seguridade Social
Janeiro a Agosto 2014/Bimestre Julho-Agosto

RREO - ANEXO (LRF, Art.52, inciso I, alíneas "a" e "b" do inciso II e §1º)

R\$ 1,00

DESPESAS	DOTAÇÃO INICIAL (d)	CRÉDITOS ADICIONAIS (e)	DOTAÇÃO ATUALIZADA (f)=(d+e)	DESPESAS EMPENHADAS		DESPESAS LIQUIDADAS		SALDO (f-g)
				No Bimestre	Até o Bimestre	No Bimestre	Até o Bimestre (g)	
								% (g/f)
DESPESAS (EXCETO INTRA-ORÇAMENTÁRIAS) (VIII)	13.472.003,52	2.475.356,85	15.947.360,37	1.576.664,76	8.283.505,10	1.799.301,64	6.894.130,21	43,23
Despesas Correntes	8.501.173,59	682.938,30	9.184.111,89	1.414.052,76	7.132.868,44	1.693.619,64	5.851.111,64	63,71
Pessoal e Encargos Sociais	3.751.766,32	515.481,08	4.267.247,40	728.870,93	3.325.763,67	789.362,59	3.123.302,69	73,19
Juros e Encargos Da Dívida	80.000,00	-1.636,12	78.363,88	12.071,82	66.447,04	12.071,82	66.447,04	84,79
Outras Despesas Correntes	4.669.407,27	169.093,34	4.838.500,61	673.110,01	3.739.657,73	892.185,23	2.661.361,91	55,00
Despesas De Capital	4.890.829,93	1.857.056,72	6.747.886,65	162.612,00	1.150.636,66	105.682,00	1.043.018,57	15,46
Investimentos	4.648.829,93	1.693.785,62	6.342.615,55	103.827,00	907.000,54	46.897,00	805.754,54	12,70
Inversões Financeiras	-	120.000,00	120.000,00	-	-	-	-	-
Amortização/Refinanciamento Da Dívida	242.000,00	43.271,10	285.271,10	58.785,00	243.636,12	58.785,00	237.264,03	83,17
RESERVA DE CONTINGÊNCIA	80.000,00	-64.638,17	15.361,83	-	-	-	-	-
DESPESAS (INTRA-ORÇAMENTÁRIAS) (IX)	-	-	-	-	-	-	-	-
SUBTOTAL DAS DESPESAS (X) (VIII+IX)	13.472.003,52	2.475.356,85	15.947.360,37	1.576.664,76	8.283.505,10	1.799.301,64	6.894.130,21	43,23
AMORTIZAÇÃO DA DÍVIDA/REFINANCIAMENTO (XI)	-	-	-	-	-	-	-	-
Amortização da Dívida Interna	-	-	-	-	-	-	-	-
Dívida Mobiliária	-	-	-	-	-	-	-	-
Outras Dívidas	-	-	-	-	-	-	-	-
Amortização da Dívida Externa	-	-	-	-	-	-	-	-
Dívida Mobiliária	-	-	-	-	-	-	-	-
Outras Dívidas	-	-	-	-	-	-	-	-
SUBTOTAL C/ REFINANCIAMENTO (XII)=(X+XI)	13.472.003,52	2.475.356,85	15.947.360,37	1.576.664,76	8.283.505,10	1.799.301,64	6.894.130,21	43,23
SUPERÁVIT (XIII)	-	-	-	-	-	-	469.237,83	-
TOTAL (XIV)=(XII+XIII)	13.472.003,52	2.475.356,85	15.947.360,37	1.576.664,76	8.283.505,10	1.799.301,64	7.363.368,04	46,17

FONTE: PRONIM RF - Responsabilidade Fiscal, DPTO DE ADMINISTRACAO, 30/Set/2014, 14h e 16m.

Continuação
30/09/2014 14:54

Município de Sta Terezinha do Progresso-SC
Relatório Resumido da Execução Orçamentária
Balanco Orçamentário
Orçamentos Fiscal e da Seguridade Social
Janeiro a Agosto 2014/Bimestre Julho-Agosto

RREO - ANEXO (LRF, Art.52, inciso I, alíneas "a" e "b" do inciso II e §1º)	
JACOB GILMAR JUNGES	ISOMAR SANDREI GRILLI
PREFEITO MUNICIPAL SEC. DE GESTÃO E DESENV. ECON.	CONTADORA CRC/SC 026497/O-2
	CONTROLADORA INTERNO
	TESOUREIRA
	RS 1,00

Continuação
30/09/2014 14:58

Município de Sta Terezinha do Progresso - SC
Relatório Resumido de Execução Orçamentária
Demonstrativo da Execução das Despesas por Função/Subfunção
Orçamento Fiscal e da Seguridade Social
Janeiro a Agosto 2014/Bimestre Julho-Agosto

RREO - ANEXO II(LRF, Art. 52, inciso II, alínea 'c')

R\$ 1,00

FUNÇÃO/SUBFUNÇÃO	Dotação Inicial	Dotação Atualizada (a)	Despesas Empenhadas		Despesas Liquidadas			Saldo	
			No Bimestre	Até o Bimestre	No Bimestre	Até o Bimestre (b)	% (b/Total b)	% (b/a)	(a-b)
DESPESAS(EXCETO INTRA-ORÇAMENTÁRIAS)(I)	13.472.003,52	15.947.360,37	1.576.664,76	8.283.505,10	1.799.301,64	6.894.130,21	100,00	43,23	9.053.230,16
Legislativa	612.000,00	612.000,00	92.942,68	346.401,50	98.175,80	331.656,64	4,81	54,19	280.343,36
Ação Legislativa	612.000,00	612.000,00	92.942,68	346.401,50	98.175,80	331.656,64	4,81	54,19	280.343,36
Administração	1.964.970,19	1.953.970,19	379.288,74	1.501.693,69	435.192,11	1.351.675,90	19,61	69,18	602.294,29
Administração Geral	1.122.970,19	1.070.335,21	148.695,66	837.755,33	204.599,03	694.109,63	10,07	64,85	376.225,58
Administração Financeira	842.000,00	883.634,98	230.593,08	663.938,36	230.593,08	657.566,27	9,54	74,42	226.068,71
Segurança Pública	25.985,00	45.211,06	2.561,40	5.334,40	2.561,40	5.334,40	0,08	11,80	39.876,66
Administração Geral	25.985,00	45.211,06	2.561,40	5.334,40	2.561,40	5.334,40	0,08	11,80	39.876,66
Assistência Social	1.235.650,00	1.297.968,47	107.233,96	546.154,57	85.344,80	442.485,80	6,42	34,09	855.482,67
Assistência ao Idoso	30.000,00	15.051,32	1.683,23	10.782,55	3.683,23	10.782,55	0,16	71,64	4.268,77
Assistência à Criança e ao Adolescente	233.650,00	187.997,46	31.769,07	124.070,16	23.165,48	92.353,47	1,34	49,12	95.643,99
Assistência Comunitária	972.000,00	1.094.919,69	73.781,66	411.301,86	58.496,09	339.349,78	4,92	30,99	755.569,91
Saúde	1.972.196,98	2.896.439,82	360.610,62	1.800.848,37	403.041,28	1.336.844,00	19,39	46,15	1.559.595,82
Atenção Básica	1.928.976,98	2.813.219,82	353.932,88	1.780.481,96	396.363,54	1.316.477,59	19,10	46,80	1.496.742,23
Vigilância Sanitária	24.220,00	34.220,00	4.702,74	16.392,41	4.702,74	16.392,41	0,24	47,90	17.827,59
Vigilância Epidemiológica	19.000,00	49.000,00	1.975,00	3.974,00	1.975,00	3.974,00	0,06	8,11	45.026,00
Educação	2.440.519,36	3.286.640,52	213.085,72	1.639.620,99	352.540,00	1.311.021,33	19,02	39,89	1.975.619,19
Alimentação e Nutrição	59.373,81	115.951,39	-22.858,38	87.833,17	14.613,64	40.211,60	0,58	34,68	75.739,79
Ensino Fundamental	1.507.868,89	2.331.563,41	219.737,26	1.421.355,70	307.146,67	1.151.654,94	16,70	49,39	1.179.908,47
Ensino Profissional	91.000,00	45.000,00	0,00	8.370,00	2.092,50	4.185,00	0,06	9,30	40.815,00
Educação Infantil	782.276,66	794.125,72	16.206,84	122.062,12	28.687,19	114.969,79	1,67	14,48	679.155,93
Cultura	93.000,00	93.000,00	28.197,60	65.759,36	33.067,60	58.927,36	0,85	63,36	34.072,64
Difusão Cultural	93.000,00	93.000,00	28.197,60	65.759,36	33.067,60	58.927,36	0,85	63,36	34.072,64
Urbanismo	748.624,20	1.392.848,94	21.194,00	187.427,54	41.672,69	139.280,42	2,02	10,00	1.253.568,52
Infra-Estrutura Urbana	470.000,00	1.116.846,35	436,50	1.456,50	436,50	1.456,50	0,02	0,13	1.115.389,85
Serviços Urbanos	278.624,20	276.002,59	20.757,50	185.971,04	41.236,19	137.823,92	2,00	49,94	138.178,67
Saneamento	460.000,00	450.000,00	27.626,24	137.606,27	37.017,28	121.364,54	1,76	26,97	328.635,46

(1/2)

Continuação
30/09/2014 14:58

Município de Sta Terezinha do Progresso - SC
Relatório Resumido de Execução Orçamentária
Demonstrativo da Execução das Despesas por Função/Subfunção
Orçamento Fiscal e da Seguridade Social
Janeiro a Agosto 2014/Bimestre Julho-Agosto

RREO - ANEXO II(LRF, Art. 52, inciso II, alínea 'c')			R\$ 1,00						
FUNÇÃO/SUBFUNÇÃO	Dotação Inicial	Dotação Atualizada (a)	Despesas Empenhadas		Despesas Liquidadas			Saldo	
			No Bimestre	Até o Bimestre	No Bimestre	Até o Bimestre (b)	% (b/Total b)		% (b/a)
Saneamento Básico Urbano	460.000,00	450.000,00	27.626,24	137.606,27	37.017,28	121.364,54	1,76	26,97	328.635,46
Agricultura	1.551.660,00	1.847.016,80	142.505,67	1.024.660,55	138.111,80	896.641,92	13,01	48,55	950.374,88
Saneamento Básico Rural	40.000,00	40.000,00	0,00	13.000,00	1.223,79	6.022,51	0,09	15,06	33.977,49
Preservação e Conservação Ambiental	60.000,00	10.000,00	0,00	0,00	0,00	0,00	0,00	0,00	10.000,00
Promoção da Produção Animal	70.000,00	50.000,00	24.729,30	32.704,30	13.249,30	21.224,30	0,31	42,45	28.775,70
Extensão Rural	1.381.660,00	1.747.016,80	117.776,37	978.956,25	123.638,71	869.395,11	12,61	49,76	877.621,69
Indústria	450.000,00	400.000,00	0,00	0,00	0,00	0,00	0,00	0,00	400.000,00
Promoção Industrial	450.000,00	400.000,00	0,00	0,00	0,00	0,00	0,00	0,00	400.000,00
Comunicações	60.000,00	30.000,00	0,00	620,00	0,00	620,00	0,01	2,07	29.380,00
Telecomunicações	60.000,00	30.000,00	0,00	620,00	0,00	620,00	0,01	2,07	29.380,00
Transporte	1.617.397,79	1.454.902,74	195.853,94	978.068,78	163.116,37	856.147,52	12,42	58,85	598.755,22
Transporte Rodoviário	1.617.397,79	1.454.902,74	195.853,94	978.068,78	163.116,37	856.147,52	12,42	58,85	598.755,22
Desporto e Lazer	160.000,00	172.000,00	5.564,19	49.309,08	9.460,51	42.130,38	0,61	24,49	129.869,62
Desporto Comunitário	60.000,00	72.000,00	5.564,19	49.309,08	9.460,51	42.130,38	0,61	58,51	29.869,62
Lazer	100.000,00	100.000,00	0,00	0,00	0,00	0,00	0,00	0,00	100.000,00
Reserva de Contingência	80.000,00	15.361,83	0,00	0,00	0,00	0,00	0,00	0,00	15.361,83
Reserva de Contingência	80.000,00	15.361,83	0,00	0,00	0,00	0,00	0,00	0,00	15.361,83
DESPESAS INTRA-ORÇAMENTÁRIAS (II)	0,00	0,00	0,00	0,00	0,00	0,00	0,00	0,00	0,00
TOTAL (III)=(I+II)	13.472.003,52	15.947.360,37	1.576.664,76	8.283.505,10	1.799.301,64	6.894.130,21	100,00	43,23	9.053.230,16

FONTE: PRONIM RF - Responsabilidade Fiscal, DPTO DE ADMINISTRACAO, 30/Set/2014, 14h e 17m.

JACOB GILMAR JUNGES ISOMAR SANDREI GRILLI IVA ADRIANA SCHLOSSER SEGUETO SOLANGE DETOFOL SUELI BASQUER DA SILVA RINTZEL
PREFEITO MUNICIPAL SEC. DE GESTÃO E DESENV. ECON. CONTADORA CRC/SC 026497/O-2 CONTROLADORA INTERNO TESOUREIRA

Continuação
30/09/2014 14:52

Município de Sta Terezinha do Progresso - SC
Relatório Resumido da Execução Orçamentária
Demonstrativo da Receita Corrente Líquida
Orçamentos Fiscal e da Seguridade Social
Setembro/2013 a Agosto/2014

ESPECIFICAÇÃO		EVOLUÇÃO DA RECEITA REALIZADA NOS ÚLTIMOS 12 MESES										Total (Últimos 12 Meses)	Previsão Atualizada 2014
		Setembro/2013	Outubro/2013	Novembro/2013	Dezembro/2013	Janeiro/2014	Fevereiro/2014						
		Março/2014	Abril/2014	Maió/2014	Junho/2014	Julho/2014	Agosto/2014						
RECEITAS CORRENTES (I)		861.918,07	784.965,86	941.572,89	1.240.264,11	1.058.110,05	1.059.640,56					11.460.420,41	11.245.741,64
Receita Tributária		822.067,20	986.186,72	1.018.996,11	931.462,93	855.742,12	899.493,79						
		12.571,75	7.491,96	21.830,74	20.601,71	12.816,40	20.216,47						
IPTU		23.909,72	21.553,78	8.930,28	37.582,60	23.194,17	19.831,10					230.530,68	219.749,81
		70,07	63,44	100,61	-	20,30	50,15						
ISS		6.414,63	5.224,53	470,44	9.832,30	-	167,53					22.414,00	17.368,19
		3.183,74	3.152,65	3.781,76	5.846,25	1.977,17	1.883,02						
ITBI		5.932,50	2.573,48	4.254,68	5.492,68	6.410,60	7.208,44					51.696,97	84.727,35
		1.228,20	3.300,00	1.640,00	1.860,00	800,00	7.968,00						
IRRF		312,00	2.700,00	2.800,00	4.506,00	8.080,00	3.570,00					38.764,20	28.432,49
		7.965,41	741,74	15.803,34	12.763,98	9.928,63	7.968,85					106.095,08	75.591,66
Outras Receitas Tributárias		6.989,41	9.051,00	831,08	17.180,32	8.317,60	8.553,72						
		124,33	234,13	505,03	131,48	90,30	2.346,45						
		4.261,18	2.004,77	574,08	571,30	385,97	331,41					11.560,43	13.630,12
Receita De Contribuições		2.076,87	2.388,77	2.141,02	2.532,58	2.431,13	2.672,88						
		2.425,58	2.544,44	2.471,30	2.320,60	2.530,84	2.553,59					29.089,60	28.624,20
Receita Patrimonial		7.489,95	9.725,73	3.019,63	8.979,48	8.033,04	7.325,89						
		7.106,31	8.939,25	7.283,58	10.031,86	12.809,48	11.625,43					102.369,63	61.964,40
Receita De Serviços		4.657,02	4.300,45	5.273,40	6.726,80	12.801,13	5.499,25						
		13.209,32	9.285,28	6.461,99	4.628,94	3.944,04	6.309,75					83.097,37	142.994,12
Transferências Correntes		833.646,43	760.236,01	908.469,14	1.200.458,07	1.020.406,06	1.022.237,60						
		773.271,69	938.287,17	991.090,07	871.668,94	811.717,98	842.786,17					10.974.275,33	10.768.619,19
Cota-Parte do FPM		282.142,67	282.147,00	392.460,73	638.892,69	594.831,36	635.192,90						
		376.793,29	430.046,10	573.089,30	429.779,99	369.126,63	448.426,05					5.452.928,71	5.990.524,35
Cota-Parte do ICMS		171.104,86	165.026,36	186.436,28	184.488,49	229.343,46	217.603,84						
		219.618,27	215.203,81	219.380,30	221.182,62	205.808,94	215.655,00					2.450.852,23	2.577.146,14
Cota-Parte do IPVA		7.390,45	6.449,30	4.895,84	2.536,13	6.403,22	5.881,40						
		12.022,96	10.289,32	10.152,05	14.669,58	9.879,24	8.982,83					99.552,32	69.444,04

(1/2)

Continuação
30/09/2014 14:52

Município de Sta Terezinha do Progresso - SC
Relatório Resumido da Execução Orçamentária
Demonstrativo da Receita Corrente Líquida
Orçamentos Fiscal e da Seguridade Social
Setembro/2013 a Agosto/2014

RREO - ANEXO III(LRF, Art.53, inciso I)												R\$ 1,00	
ESPECIFICAÇÃO	EVOLUÇÃO DA RECEITA REALIZADA NOS ÚLTIMOS 12 MESES										Total (Últimos 12 Meses)	Previsão Atualizada 2014	
	Setembro/2013	Outubro/2013	Novembro/2013	Dezembro/2013	Janeiro/2014	Fevereiro/2014							
	Março/2014	Abril/2014	Maió/2014	Junho/2014	Julho/2014	Agosto/2014							
Cota-Parte do ITR	284,29	481,11	19,96	-	-	-	5,00					58.324,46	1.289,85
Transferências da LC 87/1996	8,06	134,64	7,69										
	756,15	-	1.512,30	756,15	951,36	951,36	951,36	951,36	951,36	951,36	951,36	9.684,12	
Transferências da LC 61/1989	-	951,36	951,36	951,36	951,36	951,36	951,36	951,36	951,36	951,36	951,36	14.749,18	
	2.400,08	2.565,70	2.846,03	3.041,80	3.600,19	3.048,00	3.560,59	3.048,00	3.048,00	3.048,00	3.048,00	45.075,93	
Transferências do FUNDEB	2.978,29	3.245,79	3.530,33	3.362,44	3.454,26	3.560,59	3.560,59	3.560,59	3.560,59	3.560,59	3.560,59	45.075,93	
	64.312,32	61.717,18	71.122,91	69.983,33	79.392,30	77.697,61	77.697,61	77.697,61	77.697,61	77.697,61	77.697,61	865.299,32	
Outras Transferências Correntes	71.721,45	72.263,68	79.013,80	74.773,46	69.237,89	74.063,39	81.857,49	81.857,49	81.857,49	81.857,49	81.857,49	640.433,84	
	305.255,61	241.849,36	249.175,09	300.759,48	105.884,17	81.857,49	81.857,49	81.857,49	81.857,49	81.857,49	81.857,49	1.429.955,86	
Outras Receitas Correntes	90.129,37	206.152,47	104.965,24	69.565,78	153.259,66	91.146,95	1.688,47	1.688,47	1.688,47	1.688,47	1.688,47	2.000.000,67	
	1.476,05	822,94	838,96	965,47	1.622,29	1.688,47	1.688,47	1.688,47	1.688,47	1.688,47	1.688,47	23.789,92	
DEDUÇÕES (II)	2.144,58	5.576,80	2.758,89	5.229,99	1.545,61	16.387,75	16.387,75	16.387,75	16.387,75	16.387,75	16.387,75	41.057,80	
	116.019,33	114.167,10	147.042,53	148.904,17	167.025,72	172.536,31	172.536,31	172.536,31	172.536,31	172.536,31	172.536,31	1.680.199,89	
Dedução de Receitas para Formação do FUNDEB	122.283,99	131.974,04	161.422,04	145.465,79	117.843,88	135.514,99	135.514,99	135.514,99	135.514,99	135.514,99	135.514,99	1.719.645,91	
	116.019,33	114.167,10	147.042,53	148.904,17	167.025,72	172.536,31	172.536,31	172.536,31	172.536,31	172.536,31	172.536,31	1.719.645,91	
RECEITA CORRENTE LÍQUIDA (I-II)	122.283,99	131.974,04	161.422,04	145.465,79	117.843,88	135.514,99	135.514,99	135.514,99	135.514,99	135.514,99	135.514,99	1.680.199,89	
	745.898,74	670.798,76	794.530,36	1.091.359,94	891.084,33	887.104,25	887.104,25	887.104,25	887.104,25	887.104,25	887.104,25	9.780.220,52	
	699.783,21	854.212,68	857.574,07	785.997,14	737.898,24	763.978,80	763.978,80	763.978,80	763.978,80	763.978,80	763.978,80	9.526.095,73	

FONTE: PRONIM RF - Responsabilidade Fiscal, DPTO DE ADMINISTRACAO, 30/Set/2014, 14h e 18m.

JACOB GILMAR JUNGES ISOMAR SANDREI GRILLI IVA ADRIANA SCHLOSSER SEGUETO SOLANGE DETOFOL SUELI BASQUER DA SILVA RINTZEL
PREFEITO MUNICIPAL SEC. DE GESTÃO E DESENV. ECON. CONTADORA CRC/SC026497/O-2 CONTROLADORA INTERNO TESOUREIRA

(2/2)

Página: 1 de 1
30/09/2014 14:47

Município de Sta Terezinha do Progresso - SC
Relatório Resumido da Execução Orçamentária
Demonstrativo das Receitas de Operações de Crédito e Despesas de Capital
Orçamentos Fiscal e da Seguridade Social
Janeiro a Agosto 2014/Bimestre Julho-Agosto

LRF, art.53, § 1º, Inciso I Anexo IX

R\$ 1,00

RECEITAS	PREVISÃO ATUALIZADA (a)	RECEITAS REALIZADAS Até o Bimestre (b)	SALDO NÃO REALIZADO (c)=(a-b)
RECEITAS DE OPERAÇÕES DE CRÉDITO (I)	-	-	-
DESPESAS	DOTAÇÃO ATUALIZADA (d)	DESPESAS EXECUTADAS Até o Bimestre	SALDO NÃO EXECUTADO (g)=(d)-(e+f)
		LIQUIDADAS (e)	INSCRITAS EM RESTOS A PAGAR NÃO PROCESSADOS (f)
DESPESAS DE CAPITAL	6.747.886,65	1.043.018,57	5.704.868,08
(-)Incentivos Fiscais a Contribuinte			
(-)Incentivos Fiscais a Contribuinte por Instituições Financeiras			
DESPESAS DE CAPITAL LÍQUIDA (II)	6.747.886,65	1.043.018,57	5.704.868,08
RESULTADO PARA APURAÇÃO DA REGRA DE OURO (III)=(I-II)	-6.747.886,65	-1.043.018,57	-5.704.868,08

FONTE: PRONIM RF - Responsabilidade Fiscal, DPTO DE ADMINISTRACAO, 30/Set/2014, 14h e 22m.

1

JACOB GILMAR JUNGES ISOMAR S. GRILLI IVA ADRIANA S. SEGUETO SOLANGE DETOFOL SUELI B. DA S. RINTZEL
PREFEITO MUNICIPAL SEC. GES. E DES. ECON. CONTADORA CRC/SC 026497/O-2 CONTROLADORA INTERNA TESOUREIRA

(1/1)

Página: 1 de 1
30/09/2014 14:51

Município de Sta Terezinha do Progresso - SC
Relatório Resumido da Execução Orçamentária
Demonstrativo do Resultado Nominal
Orçamentos Fiscal e da Seguridade Social
Janeiro a Agosto 2014/Bimestre Julho-Agosto

RREO - ANEXO V(LRF, art. 53, inciso III)

R\$ 1,00

DÍVIDA FISCAL LÍQUIDA	SALDO		
	Em 31/Dez/2013 (a)	Em 30/Jun/2014 (b)	Em 31/Ago/2014 (c)
DÍVIDA CONSOLIDADA (I)	926.292,91	747.813,88	590.482,35
DEDUÇÕES(II)	875.689,64	1.448.060,55	1.325.378,65
Disponibilidade de Caixa Bruta	1.423.613,19	2.325.063,95	2.069.895,02
Demais Haveres Financeiros	-	-	-
(-)Restos a Pagar Processados (Exceto Precatórios)	547.923,55	877.003,40	744.516,37
DÍVIDA CONSOLIDADA LÍQUIDA(III)=(I-II)	50.603,27	-700.246,67	-734.896,30
RECEITA DE PRIVATIZAÇÕES(IV)	-	-	-
PASSIVOS RECONHECIDOS(V)	-	-	-
DÍVIDA FISCAL LÍQUIDA(VI)=(III+IV-V)	50.603,27	-700.246,67	-734.896,30
RESULTADO NOMINAL	PERÍODO DE REFERÊNCIA		
	No Bimestre (c-b)	Até o Bimestre (c-a)	
VALOR	-34.649,63	-785.499,57	
DISCRIMINAÇÃO DA META FISCAL			VALOR CORRENTE
META DE RESULTADO NOMINAL FIXADA NO ANEXO DE METAS FISCAIS			
DA LDO P/O EXERCÍCIO DE REFERÊNCIA			-
REGIME PREVIDENCIÁRIO			
DÍVIDA FISCAL LÍQUIDA PREVIDENCIÁRIA	SALDO		
	Em 31/Dez/2013	Em 30/Jun/2014	Em 31/Ago/2014
DÍVIDA CONSOLIDADA PREVIDENCIÁRIA(VII)	-	-	-
Passivo Atuarial	-	-	-
Demais Dívidas	-	-	-
DEDUÇÕES(VIII)	-	-	-
Disponibilidade de Caixa Bruta	-	-	-
Investimentos	-	-	-
Demais Haveres Financeiros	-	-	-
(-)Restos a Pagar Processados	-	-	-
DÍVIDA CONSOLIDADA LÍQUIDA PREVIDENCIÁRIA(IX)=(VII-VIII)	-	-	-
PASSIVOS RECONHECIDOS(X)	-	-	-
DÍVIDA FISCAL LÍQUIDA PREVIDENCIÁRIA(XI)=(IX-X)	-	-	-

FONTE: PRONIM RF - Responsabilidade Fiscal, DPTO DE ADMINISTRACAO, 30/Set/2014, 14h e 19m.

JACOB GILMAR JUNGES ISOMAR SANDREI GRILLI IVA ADRIANA SCHLOSSER SEGUETO SOLANGE DETOFOL SUELI BASQUER DA SILVA RINTZEL
PREFEITO MUNICIPAL SEC. DE GESTÃO E DESENV. ECON. CONTADORA CRC/SC 026497/O-2 CONTROLADORA INTERNO TESOUREIRA

(1/1)

Continuação
30/09/2014 14:50

Município de Sta Terezinha do Progresso-SC
Relatório Resumido da Execução Orçamentária
Demonstrativo do Resultado Primário
Orçamentos Fiscal e da Seguridade Social
Janeiro a Agosto 2014/Bimestre Julho-Agosto

RREO - ANEXO VI(LRF, art. 53, inciso III)

R\$ 1,00

RECEITAS PRIMÁRIAS	PREVISÃO ATUALIZADA	RECEITAS REALIZADAS		
		No Bimestre	Até o Bimestre/ 2014	Até o Bimestre/ 2013
RECEITAS PRIMÁRIAS CORRENTES(I)	9.464.131,33	1.477.442,13	6.404.477,88	5.660.898,43
RECEITA TRIBUTÁRIA	219.749,81	43.025,27	168.034,52	157.894,65
IPTU	17.368,19	167,53	22.179,88	11.976,74
ISS	84.727,35	13.619,04	35.732,57	51.028,32
ITBI	28.432,49	11.650,00	30.736,00	24.000,43
IRRF	75.591,66	16.871,32	68.820,61	65.584,87
Outras Receitas Tributárias	13.630,12	717,38	10.565,46	5.304,29
Receita de Contribuição	28.624,20	5.084,43	19.950,36	18.057,16
Receita Previdenciária	-	-	-	-
Outras Contribuições	28.624,20	5.084,43	19.950,36	18.057,16
Receita Patrimonial Líquida	-	-	-	-
Receita Patrimonial	61.964,40	24.434,91	73.154,84	31.598,99
(-)Aplicações Financeiras	61.964,40	24.434,91	73.154,84	31.598,99
Transferências Correntes	9.048.973,28	1.401.145,28	6.117.398,92	5.426.364,72
FPM	4.792.419,48	654.042,19	3.085.828,70	2.858.311,64
ICMS	2.081.716,91	337.171,32	1.395.037,65	1.247.314,37
Convênios	-	-	-	-
Outras Transferências Correntes	2.174.836,89	409.931,77	1.636.532,57	1.320.738,71
Demais Receitas Correntes	166.784,04	28.187,15	99.094,08	58.581,90
Dívida Ativa	4.906,20	88,98	1.345,21	7.953,14
Diversas Receitas Correntes	161.877,84	28.098,17	97.748,87	50.628,76
RECEITAS DE CAPITAL(II)	3.945.907,79	174.547,07	885.735,32	1.868.706,83
Operações de Crédito(III)	-	-	-	338.753,33
Amortização de Empréstimos(IV)	-	-	-	-
Alienação de Bens(V)	55.000,00	-	-	50.000,00
Transferências de Capital	3.890.907,79	174.547,07	885.735,32	1.479.953,50
Convênios	3.890.907,79	174.547,07	786.635,32	1.479.953,50
Outras Transferências de Capital	-	-	99.100,00	-
Outras Receitas de Capital	-	-	-	-
RECEITAS PRIMÁRIAS DE CAPITAL(VI)=(II-III-IV-V)	3.890.907,79	174.547,07	885.735,32	1.479.953,50
RECEITA PRIMÁRIA TOTAL(VII)=(I+VI)	13.355.039,12	1.651.989,20	7.290.213,20	7.140.851,93
DESPESAS PRIMÁRIAS	DOTAÇÃO ATUALIZADA	DESPESAS LIQUIDADAS		
		No Bimestre	Até o Bimestre/ 2014	Até o Bimestre/ 2013
DESPESAS CORRENTES(VIII)	9.184.111,89	1.693.619,64	5.851.111,64	5.319.147,41

(1/2)

Continuação
30/09/2014 14:50

Município de Sta Terezinha do Progresso-SC
Relatório Resumido da Execução Orçamentária
Demonstrativo do Resultado Primário
Orçamentos Fiscal e da Seguridade Social
Janeiro a Agosto 2014/Bimestre Julho-Agosto

RREO - ANEXO VI(LRF, art. 53, inciso III)

R\$ 1,00

DESPESAS PRIMÁRIAS	DOTAÇÃO ATUALIZADA	DESPESAS LIQUIDADAS		
		No Bimestre	Até o Bimestre/ 2014	Até o Bimestre/ 2013
Pessoal e Encargos Sociais	4.267.247,40	789.362,59	3.123.302,69	2.886.231,48
Juros e Encargos da Dívida(IX)	78.363,88	12.071,82	66.447,04	84.930,22
Outras Despesas Correntes	4.838.500,61	892.185,23	2.661.361,91	2.347.985,71
DESPESAS PRIMÁRIAS CORRENTES(X)=(VIII-IX)	9.105.748,01	1.681.547,82	5.784.664,60	5.234.217,19
DESPESAS DE CAPITAL(XI)	6.747.886,65	105.682,00	1.043.018,57	627.316,41
Investimentos	6.342.615,55	46.897,00	805.754,54	606.374,55
Inversões Financeiras	120.000,00	-	-	-
Concessão de Empréstimos(XII)	-	-	-	-
Aquisição Título de Capital Integralizado(XIII)	-	-	-	-
Demais Inversões Financeiras	120.000,00	-	-	-
Amortização da Dívida(XIV)	285.271,10	58.785,00	237.264,03	20.941,86
DESPESAS PRIMÁRIAS DE CAPITAL(XV)=(XI-XII-XIII-XIV)	6.462.615,55	46.897,00	805.754,54	606.374,55
RESERVA DE CONTINGÊNCIA(XVI)	15.361,83	-	-	-
RESERVA DO RPPS(XVII)	-	-	-	-
DESPESA PRIMÁRIA TOTAL(XVIII)=(X+XV+XVI+XVII)	15.583.725,39	1.728.444,82	6.590.419,14	5.840.591,74
RESULTADO PRIMÁRIO(XIX)=(VII-XVIII)	-2.228.686,27	-76.455,62	699.794,06	1.300.260,19
SALDOS DE EXERCÍCIOS ANTERIORES			269.092,51	
DISCRIMINAÇÃO DA META FISCAL				VALOR CORRENTE
META DE RESULTADO PRIMÁRIO FIXADA NO ANEXO DE METAS FISCAIS DA LDO P/O				-
EXERCÍCIO DE REFERÊNCIA				

FONTE: PRONIM RF - Responsabilidade Fiscal, DPTO DE ADMINISTRACAO, 30/Set/2014, 14h e 19m.

JACOB GILMAR JUNGES ISOMAR SANDREI GRILLI IVA ADRIANA SCHLOSSER SEGUETO SOLANGE DETOFOL SUELI BASQUER DA SILVA RINTZEL
PREFEITO MUNICIPAL SEC. DE GESTÃO E DESENV. ECON. CONTADORA CRC/SC 026497/O-2 CONTROLADORA INTERNO TESOUREIRA

(2/2)

Município de Sta Terezinha do Progresso - SC
Relatório Resumido da Execução Orçamentária
Demonstrativo dos Restos a Pagar por Poder e Órgão
Orçamentos Fiscal e da Seguridade Social
Janeiro a Agosto 2014/Bimestre Julho-Agosto

PODER/ÓRGÃO		RESTOS A PAGAR PROCESSADOS E NÃO PROCESSADOS LIQUIDADOS					RESTOS A PAGAR NÃO PROCESSADOS					Saldo
		Inscritos		Pagos	Cancelados	Saldo	Inscritos		Pagos	Liquidados	Cancelados	
		Em Exercícios Anteriores	Em 31 de dezembro de 2013				Em Exercícios Anteriores	Em 31 de dezembro de 2013				
RESTOS A PAGAR(EXCETO INTRA-ORÇAMENTÁRIOS)(I)												
EXECUTIVO												
GABINETE DO PREFEITO MUNICIPAL		-	360,00	360,00	-	-	-	-	-	-	-	-
SECRETARIA DE GESTÃO E DESENV. ECONÔMICO		-	3.054,05	3.054,05	-	-	-	-	-	-	-	-
SECRETARIA DE INFRAESTRUTURA		-	-	-	-	-	18.434,16	15.839,28	-	-	-	34.273,44
FUNDO MUNICIPAL DE SAUDE		-	240,00	240,00	-	-	-	37.970,00	37.970,00	37.970,00	-	-
FUNDO MUNICIPAL DE ASSISTENCIA SOCIAL		-	-	-	-	-	-	7.102,68	7.102,68	7.102,68	-	-
FUNDO DE DESENVOLVIMENTO DA AGROPECUARIA		-	544.269,50	544.269,50	-	-	-	7.102,68	7.102,68	7.102,68	-	-
SUBTOTAL		-	547.923,55	547.923,55	-	-	18.434,16	68.014,64	52.175,36	52.175,36	-	34.273,44
LEGISLATIVO												
CAMARA MUNICIPAL DE VEREADORES		-	-	-	-	-	-	-	-	-	-	-
SUBTOTAL		-	-	-	-	-	-	-	-	-	-	-
TOTAL(I)		-	547.923,55	547.923,55	-	-	18.434,16	68.014,64	52.175,36	52.175,36	-	34.273,44

RREO - ANEXO VI(URF, AT-53, inciso V).
R\$ 1,01

FONTE: PRONIM RF - Responsabilidade Fiscal, DPTO DE ADMINISTRACAO, 30/Set/2014, 14h e 20m

FONTE: PRONIM RF - Responsabilidade Fiscal, DPTO DE ADMINISTRACAO, 30/Set/2014, 14h e 20m.

JACOB GILMAR LUNGES ISOMAR SANDREI GRILLI IVA ADRIANA SCHLOSSER SEGUETO SOLANGE DETOFOL SUELI BASQUER DA SILVA RINTZEL
PREFEITO MUNICIPAL SEC. DE GESTÃO E DESENV. ECON. CONTADORA CRC/SC 026497/O-2 CONTROLADORA INTERNO TESOUREIRA

Município de Sta Terezinha do Progresso - SC

Relatório Resumido da Execução Orçamentária

Demonstrativo das Receitas e Despesas com Manutenção e Desenvolvimento do Ensino - MDE

Orçamentos Fiscal e da Seguridade Social

Janeiro a Agosto 2014/Bimestre Julho-Agosto

Continuação

30/09/2014 14:48

RREO - ANEXO VIII(LDB, art. 72)

R\$ 1,00

RECEITA RESULTANTE DE IMPOSTOS (caput do art. 212 da Constituição)	PREVISÃO INICIAL	PREVISÃO ATUALIZADA (a)	RECEITAS REALIZADAS		
			No Bimestre	Até o Bimestre (b)	% (c)=(b/a)x100
1-RECEITAS DE IMPOSTOS	212.211,57	212.211,57	42.388,48	162.453,60	76,55
1.1-Receita Resultante do Imposto sobre a Propriedade Predial e Territorial Urbana - IPTU	22.323,05	22.323,05	248,12	27.164,42	121,69
1.1.1-IPTU	17.368,19	17.368,19	167,53	23.880,41	137,50
1.1.2-Multas, Juros de Mora e Outros Encargos do IPTU	1.945,38	1.945,38	31,86	3.685,56	189,45
1.1.3-Dívida Ativa do IPTU	2.112,30	2.112,30	35,38	241,64	11,44
1.1.4-Multas, Juros de Mora, Atualização Monetária e Outros Encargos da Dívida Ativa do IPTU	897,18	897,18	13,35	1.057,34	117,85
1.1.5-(-) Deduções da Receita do IPTU	-	-	-	1.700,53	-
1.2-Receita Resultante do Imposto sobre Transmissão Inter Vivos - ITBI	28.432,49	28.432,49	11.650,00	30.736,00	108,10
1.2.1-ITBI	28.432,49	28.432,49	11.650,00	30.736,00	108,10
1.2.2-Multas, Juros de Mora e Outros Encargos do ITBI	-	-	-	-	-
1.2.3-Dívida Ativa do ITBI	-	-	-	-	-
1.2.4-Multas, Juros de Mora, Atualização Monetária e Outros Encargos da Dívida Ativa do ITBI	-	-	-	-	-
1.2.5-(-) Deduções da Receita do ITBI	-	-	-	-	-
1.3-Receita Resultante do Imposto sobre Serviços de Qualquer Natureza - ISS	85.864,37	85.864,37	13.619,04	35.732,57	41,62
1.3.1-ISS	84.727,35	84.727,35	13.619,04	35.732,57	42,17
1.3.2-Multas, Juros de Mora e Outros Encargos do ISS	486,58	486,58	-	-	-
1.3.3-Dívida Ativa do ISS	292,23	292,23	-	-	-
1.3.4-Multas, Juros de Mora, Atualização Monetária e Outros Encargos da Dívida Ativa do ISS	358,21	358,21	-	-	-
1.3.5-(-) Deduções da Receita do ISS	-	-	-	-	-
1.4-Receita Resultante do Imposto de Renda Retido na Fonte - IRRF	75.591,66	75.591,66	16.871,32	68.820,61	91,04
1.4.1-IRRF	75.591,66	75.591,66	16.871,32	68.820,61	91,04
1.4.2-Multas, Juros de Mora e Outros Encargos do IRRF	-	-	-	-	-
1.4.3-Dívida Ativa do IRRF	-	-	-	-	-
1.4.4-Multas, Juros de Mora, Atualização Monetária e Outros Encargos da Dívida Ativa do IRRF	-	-	-	-	-
1.4.5-(-) Deduções da Receita do IRRF	-	-	-	-	-
1.5-Receita Resultante do Imposto Territorial Rural - ITR (CF, art. 153 §4º, inciso III)	-	-	-	-	-
1.5.1-ITR	-	-	-	-	-
1.5.2-Multas, Juros de Mora e Outros Encargos do ITR	-	-	-	-	-
1.5.3-Dívida Ativa do ITR	-	-	-	-	-
1.5.4-Multas, Juros de Mora, Atualização Monetária e Outros Encargos da Dívida Ativa do ITR	-	-	-	-	-
1.5.5-(-) Deduções da Receita do ITR	-	-	-	-	-

Município de Sta Terezinha do Progresso - SC
Relatório Resumido da Execução Orçamentária
Demonstrativo das Receitas e Despesas com Manutenção e Desenvolvimento do Ensino - MDE
Orçamentos Fiscal e da Seguridade Social
Janeiro a Agosto 2014/Bimestre Julho-Agosto

Continuação
30/09/2014 14:48

RREO - ANEXO VIII(LDB, art. 72)

R\$ 1,00

RECEITA RESULTANTE DE IMPOSTOS (caput do art. 212 da Constituição)	PREVISÃO INICIAL	PREVISÃO ATUALIZADA (a)	RECEITAS REALIZADAS		
			No Bimestre	Até o Bimestre (b)	% (c)=(b/a)x100
2-RECEITAS DE TRANSFERÊNCIAS CONSTITUCIONAIS E LEGAIS					
2.1-Cota-Parte FPM	8.698.229,49	8.698.229,49	1.266.796,26	5.770.340,97	66,34
2.1.1-Parcela referente à CF, art. 159, I, alínea b	5.990.524,35	5.990.524,35	817.552,68	3.857.285,62	64,39
2.1.2-Parcela referente à CF, art. 159, I, alínea d	5.990.524,35	5.990.524,35	817.552,68	3.857.285,62	64,39
2.2-Cota-Parte ICMS	-	-	-	-	
2.3-ICMS-Desoneração - L.C. nº 87/1996	2.577.146,14	2.577.146,14	421.463,94	1.743.796,24	67,66
2.4-Cota-Parte IPI-Exportação	14.749,18	14.749,18	1.902,72	6.659,52	45,15
2.5-Cota-Parte ITR	45.075,93	45.075,93	7.014,85	26.779,89	59,41
2.6-Cota-Parte IPVA	1.289,85	1.289,85	-	57.539,10	4.460,91
2.7-Cota-Parte IOF-Ouro	69.444,04	69.444,04	18.862,07	78.280,60	112,72
3-TOTAL DA RECEITA DE IMPOSTOS (1+2)	8.910.441,06	8.910.441,06	1.309.184,74	5.932.794,57	66,58

Município de Sta Terezinha do Progresso - SC
Relatório Resumido da Execução Orçamentária
Demonstrativo das Receitas e Despesas com Manutenção e Desenvolvimento do Ensino - MDE
Orçamentos Fiscal e da Seguridade Social
Janeiro a Agosto 2014/Bimestre Julho-Agosto

Continuação
30/09/2014 14:48

RREO - ANEXO VIII(LDB, art. 72)

R\$ 1,00

RECEITAS ADICIONAIS PARA FINANCIAMENTO DO ENSINO	PREVISÃO INICIAL	PREVISÃO ATUALIZADA (a)	RECEITAS REALIZADAS		
			No Bimestre	Até o Bimestre (b)	% (c)=(b/a)x100
4 - RECEITA DA APLICAÇÃO FINANCEIRA DE OUTROS RECURSOS DE IMPOSTOS VINCULADOS AO ENSINO	-	-	-	-	-
5 - RECEITA DE TRANSFERÊNCIAS DO FNDE	194.645,63	194.645,63	35.170,78	116.944,43	60,08
5.1 - Transferências do Salário-Educação	63.046,71	63.046,71	16.107,36	66.855,36	106,04
5.2 - Transferências Diretas - PDDE	3.220,00	3.220,00	-	720,00	22,36
5.3 - Transferências Diretas - PNAE	28.025,91	28.025,91	4.800,00	14.400,00	51,38
5.4 - Transferências Diretas - PNATE	97.504,54	97.504,54	12.701,68	31.754,20	32,57
5.5 - Outras Transferências do FNDE	-	-	-	-	-
5.6 - Aplicação Financeira dos Recursos do FNDE	2.848,47	2.848,47	1.561,74	3.214,87	112,86
6 - RECEITA DE TRANSFERÊNCIAS DE CONVÊNIOS	772.000,00	772.000,00	209.496,96	280.186,34	36,29
6.1 - Transferências de Convênios	770.070,10	770.070,10	207.883,27	274.555,67	35,65
6.2 - Aplicação Financeira dos Recursos de Convênios	1.929,90	1.929,90	1.613,69	5.630,67	291,76
7 - RECEITA DE OPERAÇÕES DE CRÉDITO	-	-	-	-	-
8 - OUTRAS RECEITAS PARA FINANCIAMENTO DO ENSINO	-	-	-	-	-
9 - TOTAL DAS RECEITAS ADICIONAIS PARA FINANCIAMENTO DO ENSINO (4+5+6+7+8)	966.645,63	966.645,63	244.667,74	397.130,77	41,08

FUNDEB

RECEITAS DO FUNDEB	PREVISÃO INICIAL	PREVISÃO ATUALIZADA (a)	RECEITAS REALIZADAS		
			No Bimestre	Até o Bimestre (b)	% (c)=(b/a)x100
10 - RECEITAS DESTINADAS AO FUNDEB	1.719.645,91	1.719.645,91	253.358,87	1.154.066,76	67,11
10.1 - Cota-Parte FPM Destinada ao FUNDEB-(0% de 2.1.1)	1.198.104,87	1.198.104,87	163.510,49	771.456,92	64,39
10.2 - Cota-Parte ICMS Destinada ao FUNDEB-(0% de 2.2)	495.429,23	495.429,23	84.292,62	348.758,59	70,40
10.3 - ICMS-Desoneração Destinada ao FUNDEB-(0% de 2.3)	2.949,84	2.949,84	380,54	1.331,89	45,15
10.4 - Cota-Parte IPI-Exportação Destinada ao FUNDEB-(0% de 2.4)	9.015,19	9.015,19	1.402,96	5.355,98	59,41
10.5 - Cota-Parte ITR ou ITR Arrecadado Destinados ao FUNDEB-(0% de (1.5 + 2.5))	257,97	257,97	-	11.507,80	4.460,91
10.6 - Cota-Parte IPVA Destinada ao FUNDEB-(0% de 2.6)	13.888,81	13.888,81	3.772,26	15.655,58	112,72
11 - RECEITAS RECEBIDAS DO FUNDEB	643.058,84	643.058,84	144.149,34	600.443,74	93,37
11.1 - Transferências de Recursos do FUNDEB	640.433,84	640.433,84	143.301,28	598.163,58	93,40
11.2 - Complementação da União ao FUNDEB	-	-	-	-	-
11.3 - Receita de Aplicação Financeira dos Recursos do FUNDEB	2.625,00	2.625,00	848,06	2.280,16	86,86
12 - RESULTADO LÍQUIDO DAS TRANSFERÊNCIAS DO FUNDEB(11.1-10)¹	-1.079.212,07	-1.079.212,07	-110.057,59	-555.903,18	51,51

[SE RESULTADO LÍQUIDO DA TRANSFERÊNCIA (12) > 0] = ACRÉSCIMO RESULTANTE DAS TRANSFERÊNCIAS DO FUNDEB

[SE RESULTADO LÍQUIDO DA TRANSFERÊNCIA (12) < 0] = DECRÉSCIMO RESULTANTE DAS TRANSFERÊNCIAS DO FUNDEB

(3/7)

Município de Sta Terezinha do Progresso - SC

Relatório Resumido da Execução Orçamentária

Demonstrativo das Receitas e Despesas com Manutenção e Desenvolvimento do Ensino - MDE

Orçamentos Fiscal e da Seguridade Social

Janeiro a Agosto 2014/Bimestre Julho-Agosto

Continuação

30/09/2014 14:48

RREO - ANEXO VIII(LDB, art. 72)

R\$ 1,00

DESPESAS DO FUNDEB	DOTAÇÃO INICIAL	DOTAÇÃO ATUALIZADA (d)	DESPESAS LIQUIDADAS		%
			No Bimestre	Até o Bimestre (e)	
					(f)=(e/d)x100
13-PAGAMENTO DOS PROFISSIONAIS DO MAGISTÉRIO	385.835,20	388.428,34	-	370.744,73	95,45
13.1-Com Educação Infantil	31.800,00	31.800,00	-	30.328,46	95,37
13.2-Com Ensino Fundamental	354.035,20	356.628,34	-	340.416,27	95,45
14-OUTRAS DESPESAS	257.223,64	257.223,64	30.676,04	102.339,89	39,79
14.1-Com Educação Infantil	23.000,00	23.000,00	-	990,00	4,30
14.2-Com Ensino Fundamental	234.223,64	234.223,64	30.676,04	101.349,89	43,27
15-TOTAL DAS DESPESAS DO FUNDEB(13+14)	643.058,84	645.651,98	30.676,04	473.084,62	73,27

DEDUÇÕES PARA FINS DE LIMITE DO FUNDEB		VALOR
16-RESTOS A PAGAR INSCRITOS NO EXERCÍCIO SEM DISPONIBILIDADE FINANCEIRA DE RECURSOS DO FUNDEB		-
16.1 - FUNDEB 60%		-
16.2 - FUNDEB 40%		-
17-DESPESAS CUSTEADAS COM O SUPERÁVIT FINANCEIRO DO EXERCÍCIO ANTERIOR DO FUNDEB		2.593,14
17.1 - FUNDEB 60%		2.593,14
17.2 - FUNDEB 40%		-
18-TOTAL DAS DEDUÇÕES CONSIDERADAS PARA FINS DE LIMITE DO FUNDEB (16+17)		2.593,14

INDICADORES DO FUNDEB		VALOR
19-TOTAL DAS DESPESAS DO FUNDEB PARA FINS DE LIMITE (15 - 18)		470.491,48
19.1-MÍNIMO DE 60% DO FUNDEB NA REMUNERAÇÃO DO MAGISTÉRIO COM EDUCAÇÃO INFANTIL E ENSINO FUNDAMENTAL¹ ((13-(16.1+17.1))/((11)x100)%)		61,31
19.2-MÁXIMO DE 40% EM DESPESA COM MDE, QUE NÃO REMUNERAÇÃO DO MAGISTÉRIO (14-(16.2+17.2))/((11)x100)%)		17,04
19.3-MÁXIMO DE 5% NÃO APLICADO NO EXERCÍCIO (100-(19.1+19.2))%		21,64

Município de Sta Terezinha do Progresso - SC
Relatório Resumido da Execução Orçamentária
Demonstrativo das Receitas e Despesas com Manutenção e Desenvolvimento do Ensino - MDE
Orçamentos Fiscal e da Seguridade Social
Janeiro a Agosto 2014/Bimestre Julho-Agosto

Continuação
30/09/2014 14:48

RREO - ANEXO VIII(LDB, art. 72)	R\$ 1,00
CONTROLE DA UTILIZAÇÃO DE RECURSOS NO EXERCÍCIO SUBSEQUENTE	
20-RECURSOS RECEBIDOS DO FUNDEB EM 2013 QUE NÃO FORAM UTILIZADOS	2.593,14
21-DESPESAS CUSTEADAS COM O SALDO DO ITEM 20 ATÉ O 1º TRIMESTRE DE 2014²	2.593,14

MANUTENÇÃO E DESENVOLVIMENTO DO ENSINO - DESPESAS CUSTEADAS COM A RECEITA RESULTANTE DE IMPOSTOS E RECURSOS DO FUNDEB

RECEITAS COM AÇÕES TÍPICAS DE MDE	PREVISÃO INICIAL	PREVISÃO ATUALIZADA (a)	RECEITAS REALIZADAS		
			No Bimestre	Até o Bimestre (b)	% (c)=(b/a)×100
22-IMPOSTOS E TRANSFERÊNCIAS DESTINADAS À MDE (25% de 3)³	2.227.610,27	2.227.610,27	327.296,19	1.483.198,64	66,58

DESPESAS COM AÇÕES TÍPICAS DE MDE	DOTAÇÃO INICIAL	DOTAÇÃO ATUALIZADA (d)	DESPESAS LIQUIDADAS		
			No Bimestre	Até o Bimestre (e)	% (f)=(e/d)×100
23-EDUCAÇÃO INFANTIL	179.000,00	184.000,00	28.100,04	113.205,73	61,52
23.1-Creche	179.000,00	184.000,00	28.100,04	113.205,73	61,52
23.1.1-Despesas Custeadas com Recursos do FUNDEB	54.800,00	54.800,00	-	31.318,46	57,15
23.1.2-Despesas Custeadas com Outros Recursos de Impostos	124.200,00	129.200,00	28.100,04	81.887,27	63,38
23.2-Pré-Escola	-	-	-	-	-
23.2.1-Despesas Custeadas com Recursos do FUNDEB	-	-	-	-	-
23.2.2-Despesas Custeadas com Outros Recursos de Impostos	-	-	-	-	-
24-ENSINO FUNDAMENTAL	1.173.233,57	1.331.826,71	257.895,87	990.022,14	74,34
24.1-Despesas Custeadas com Recursos do FUNDEB	588.258,84	590.851,98	30.676,04	441.766,16	74,77
24.2-Despesas Custeadas com Outros Recursos de Impostos	584.974,73	740.974,73	227.219,83	548.255,98	73,99
25-ENSINO MÉDIO	45.000,00	45.000,00	2.092,50	4.185,00	9,30
26-ENSINO SUPERIOR	46.000,00	-	-	-	-
27-ENSINO PROFISSIONAL NÃO INTEGRADO AO ENSINO REGULAR	-	-	-	-	-
28-OUTRAS	30.640,16	81.740,16	10.970,52	31.755,50	38,85
29-TOTAL DAS DESPESAS COM AÇÕES TÍPICAS DE MDE (23+24+25+26+27+28)	1.473.873,73	1.642.566,87	299.058,93	1.139.168,37	69,35

Município de Sta Terezinha do Progresso - SC
Relatório Resumido da Execução Orçamentária
Demonstrativo das Receitas e Despesas com Manutenção e Desenvolvimento do Ensino - MDE
Orçamentos Fiscal e da Seguridade Social
Janeiro a Agosto 2014/Bimestre Julho-Agosto

Continuação
30/09/2014 14:48

RREO - ANEXO VIII(LDB, art. 72)	R\$ 1,00
DEDUÇÕES/ADIÇÕES CONSIDERADAS PARA FINS DE LIMITE CONSTITUCIONAL	VALOR
30-RESULTADO LÍQUIDO DAS TRANSFERÊNCIAS DO FUNDEB = (12)	-555.903,18
31-DESPESAS CUSTEADAS COM A COMPLEMENTAÇÃO DO FUNDEB NO EXERCÍCIO	-
32-RECEITA DE APLICAÇÃO FINANCEIRA DOS RECURSOS DO FUNDEB ATÉ O BIMESTRE = (50h)	2.280,16
33-DESPESAS CUSTEADAS COM O SUPERÁVIT FINANCEIRO, DO EXERCÍCIO ANTERIOR, DO FUNDEB	2.593,14
34-DESPESAS CUSTEADAS COM O SUPERÁVIT FINANCEIRO, DO EXERCÍCIO ANTERIOR DE OUTROS RECURSOS DE IMPOSTOS	-
35-RESTOS A PAGAR INSCRITOS NO EXERCÍCIO SEM DISPONIBILIDADE FINANCEIRA DE RECURSOS DE IMPOSTOS VINCULADOS AO ENSINO 4	-
36-CANCELAMENTO, NO EXERCÍCIO, DE RESTOS A PAGAR INSCRITOS COM DISPONIBILIDADE FINANCEIRA DE RECURSOS DE IMPOSTOS VINCULADOS AO ENSINO = (46g)	-
37-TOTAL DAS DEDUÇÕES CONSIDERADAS PARA FINS DE LIMITE CONSTITUCIONAL (30+31+32+33+34+35+36)	-551.029,88
38-TOTAL DAS DESPESAS PARA FINS DE LIMITE ((23+24) - (37))	1.654.257,75
39-MÍNIMO DE 25% DAS RECEITAS RESULTANTES DE IMPOSTOS EM MDE 5 ((38)/(3)x100)%	27,88

OUTRAS INFORMAÇÕES PARA CONTROLE

OUTRAS DESPESAS CUSTEADAS COM RECEITAS ADICIONAIS PARA FINANCIAMENTO DO ENSINO	DOTAÇÃO INICIAL	DOTAÇÃO ATUALIZADA (d)	DESPESAS LIQUIDADAS		%
			No Bimestre	Até o Bimestre (e)	
40-DESPESAS CUSTEADAS COM A APLICAÇÃO FINANCEIRA DE OUTROS RECURSOS DE IMPOSTOS VINCULADOS AO ENSINO	-	-	-	-	-
41-DESPESAS CUSTEADAS COM A CONTRIBUIÇÃO SOCIAL DO SALÁRIO EDUCAÇÃO	64.376,23	90.627,74	7.004,10	45.933,82	50,68
42-DESPESAS CUSTEADAS COM OPERAÇÕES DE CRÉDITO	-	-	-	-	-
43-DESPESAS CUSTEADAS COM OUTRAS RECEITAS PARA FINANCIAMENTO DO ENSINO	902.269,40	1.553.445,91	46.476,97	125.919,14	8,11
44-TOTAL DAS OUTRAS DESPESAS CUSTEADAS COM RECEITAS ADICIONAIS PARA FINANCIAMENTO DO ENSINO (40+41+42+43)	966.645,63	1.644.073,65	53.481,07	171.852,96	10,45
45-TOTAL GERAL DAS DESPESAS COM MDE (29+44)	2.440.519,36	3.286.640,52	352.540,00	1.311.021,33	39,89
RESTOS A PAGAR INSCRITOS COM DISPONIBILIDADE FINANCEIRA DE RECURSOS DE IMPOSTOS VINCULADOS AO ENSINO	SALDO ATÉ O BIMESTRE		CANCELADO EM 2014 (g)		
46-RESTOS A PAGAR DE DESPESAS COM MDE	-	-	-	-	-
46.1-EXECUTADAS COM RECURSOS DE IMPOSTOS VINCULADOS AO ENSINO	-	-	-	-	-
46.2-EXECUTADAS COM RECURSOS DO FUNDEB	-	-	-	-	-

Município de Sta Terezinha do Progresso - SC
Relatório Resumido da Execução Orçamentária
Demonstrativo das Receitas e Despesas com Manutenção e Desenvolvimento do Ensino - MDE
Orçamentos Fiscal e da Seguridade Social
Janeiro a Agosto 2014/Bimestre Julho-Agosto

Continuação
30/09/2014 14:48

RREO - ANEXO VIII(LDB, art. 72)	R\$ 1,00
FLUXO FINANCEIRO DOS RECURSOS DO FUNDEB	VALOR
47-SALDO FINANCEIRO EM 31 DE DEZEMBRO DE 2013	2.593,14
48-(+)INGRESSO DE RECURSOS ATÉ O BIMESTRE	598.163,58
49-(-)PAGAMENTOS EFETUADOS ATÉ O BIMESTRE	468.587,37
49.1-Orçamentário do Exercício	468.587,37
49.2-Restos a Pagar	-
50-(+)RECEITA DE APLICAÇÃO FINANCEIRA DOS RECURSOS ATÉ O BIMESTRE	2.280,16
51-(=)SALDO FINANCEIRO NO EXERCÍCIO ATUAL	134.449,51

FONTE: PRONIM RF - Responsabilidade Fiscal, DPTO DE ADMINISTRACAO, 30/Set/2014, 14h e 21m.

¹Limites mínimos anuais a serem cumpridos no encerramento do exercício.

²Art. 21, § 2º, Lei 11.494/2007: "Até 5% dos recursos recebidos à conta dos Fundos, inclusive relativos à complementação da União recebidos nos termos do § 1º do art. 6º desta Lei, poderão ser utilizados no 1º trimestre do exercício imediatamente subsequente, mediante abertura de crédito adicional."

³Caput do artigo 212 da CF/1988.

⁴ Os valores referentes à parcela dos Restos a Pagar inscritos sem disponibilidade financeira vinculada à educação deverão ser informados somente no RREO do último bimestre do exercício.

⁵ Limites mínimos anuais a serem cumpridos no encerramento do exercício, no âmbito de atuação prioritária, conforme LDB, art.121.V.

JACOB GILMAR JUNGES ISOMAR SANDREI GRILLI IVA ADRIANA SCHLOSSER SEGUETO SOLANGE DETOFOL SUELI BASQUER DA SILVA RINTZEL
PREFEITO MUNICIPAL SEC. DE GESTÃO E DESENV. ECON. CONTADORA CRC/SC 026497/O-2 CONTROLADORA INTERNO TESOUREIRA

Continuação
30/09/2014 14:43

Município de Sta Terezinha do Progresso - SC
Relatório Resumido da Execução Orçamentária
Demonstrativo Simplificado do Relatório Resumido da Execução Orçamentária
Orçamentos Fiscal e da Seguridade Social
Janeiro a Agosto 2014/Bimestre Julho-Agosto

LRF, Art. 48 - Anexo XIV		R\$ 1,00		
BALANÇO ORÇAMENTÁRIO		No bimestre	Até o bimestre	
RECEITAS				
Previsão Inicial da Receita	-		13.449.756,66	
Previsão Atualizada da Receita	-		13.472.003,52	
Receitas Realizadas	1.676.424,11		7.363.368,04	
Déficit Orçamentário	-		-	
Saldos de Exercícios Anteriores(Utilizados para Créditos Adicionais)	-		269.092,51	
DESPESAS				
Dotação Inicial	-		13.472.003,52	
Créditos Adicionais	-		2.475.356,85	
Dotação Atualizada	-		15.947.360,37	
Despesas Empenhadas	1.576.664,76		8.283.505,10	
Despesas Liquidadas	1.799.301,64		6.894.130,21	
Superávit Orçamentário			469.237,83	
DESPESAS POR FUNÇÃO/SUBFUNÇÃO		No bimestre	Até o bimestre	
Despesas Empenhadas	1.576.664,76		8.283.505,10	
Despesas Liquidadas	1.799.301,64		6.894.130,21	
RECEITA CORRENTE LÍQUIDA - RCL			Até o bimestre	
Receita Corrente Líquida			9.780.220,52	
RECEITAS E DESPESAS DOS REGIMES DE PREVIDÊNCIA		No bimestre	Até o bimestre	
Regime Próprio de Previdência Social dos Servidores Públicos				
Receitas Previdenciárias Realizadas(IV)	0,00		0,00	
Despesas Previdenciárias Liquidadas(V)	0,00		0,00	
Resultado Previdenciário (VI)=(IV-V)	0,00		0,00	
RESULTADOS NOMINAL E PRIMÁRIO		Meta Fixada no Anexo de Metas Fiscais da LDO (a)	Resultado Apurado Até o Bimestre (b)	% em Relação a Meta (b/a)
Resultado Nominal			-785.499,57	
Resultado Primário		0,00	699.794,06	
RESTOS A PAGAR POR PODER E MINISTÉRIO PÚBLICO		Inscrição	Cancelamento até o bimestre	Pagamento até o bimestre Saldo a Pagar
RESTOS A PAGAR PROCESSADOS	547.923,55		0,00	547.923,55 0,00
Poder Executivo	547.923,55		0,00	547.923,55 0,00
Poder Legislativo	0,00		0,00	0,00 0,00
RESTOS A PAGAR NÃO-PROCESSADOS	86.448,80		0,00	52.175,36 34.273,44
Poder Executivo	86.448,80		0,00	52.175,36 34.273,44
Poder Legislativo	0,00		0,00	0,00 0,00
TOTAL	634.372,35		0,00	600.098,91 34.273,44

(1/2)

Continuação
30/09/2014 14:43

Município de Sta Terezinha do Progresso - SC
Relatório Resumido da Execução Orçamentária
Demonstrativo Simplificado do Relatório Resumido da Execução Orçamentária
Orçamentos Fiscal e da Seguridade Social
Janeiro a Agosto 2014/Bimestre Julho-Agosto

LRF, Art. 48 - Anexo XIV			R\$ 1,00	
BALANÇO ORÇAMENTÁRIO	No bimestre		Até o bimestre	
DESPESAS COM AÇÕES TÍPICAS DE MDE	Valor Apurado Até o Bimestre	Limites Constitucionais Anuais		
		% Mínimo a Aplicar no Exercício	% Aplicado Até o Bimestre	
MÍNIMO ANUAL DE 25% DAS RECEITAS RESULTANTES DE IMPOSTOS EM MDE	1.654.257,75	25%	27,88	
MÍNIMO ANUAL DE 60% DO FUNDEB NA REMUNERAÇÃO DO MAGISTÉRIO COM EDUCAÇÃO INFANTIL E ENSINO FUNDAMENTAL	368.151,59	60%	61,31	
RECEITAS DE OPERAÇÕES DE CRÉDITO E DESPESAS DE CAPITAL	Valor apurado até o bimestre		Saldo Não Realizado	
Receitas de Operações de Crédito	0,00		0,00	
Despesa de Capital Líquida	1.043.018,57		5.704.868,08	
PROJEÇÃO ATUARIAL DOS REGIMES DE PREVIDÊNCIA	Exercício	10º Exercício	20º Exercício	35º Exercício
Regime Próprio de Previdência Social dos Servidores Públicos				
Receitas Previdenciárias (IV)	0,00	0,00	0,00	0,00
Despesas Previdenciárias (V)	0,00	0,00	0,00	0,00
Resultado Previdenciário (IV-V)	0,00	0,00	0,00	0,00
RECEITA DA ALIENAÇÃO DE ATIVOS E APLICAÇÃO DOS RECURSOS	Valor apurado até o bimestre		Saldo a Realizar	
Receita de Capital Resultante da Alienação de Ativos	0,00		55.000,00	
Aplicação dos Recursos da Alienação de Ativos	17.500,00		86.406,99	
DESPESAS COM AÇÕES E SERVIÇOS PÚBLICOS DE SAÚDE	Valor Apurado Até o Bimestre	Limite Constitucional Anual		
		% Mínimo a Aplicar no exercício	% Aplicado Até o Bimestre	
Despesas Próprias com Ações e Serviços Públicos de Saúde	851.311,78	15%	14,35	
DESPESAS DE CARÁTER CONTINUADO DERIVADAS DE PPP	Valor Apurado no Exercício Corrente			
Total das Despesas/RCL (%)				

FONTE: PRONIM RF - Responsabilidade Fiscal, DPTO DE ADMINISTRACAO, 30/Set/2014, 14h e 25m.

JACOB GILMAR JUNGES ISOMAR S. GRILLI IVA ADRIANA S. SEGUETO SOLANGE DETOFOL SUELI B. DA S. RINTZEL
PREFEITO MUNICIPAL SEC. GES. E DES. ECON. CONTADORA CRC/SC 026497/O-2 CONTROLADORA INTERNA TESOUREIRA

(2/2)

São Bento do Sul

IPRESBS

Portaria IPRESBS Nº 347/2014

PORTARIA IPRESBS Nº. 347/2014

Dispõe sobre a nomeação de perito médico ad hoc, no processo administrativo de concessão de auxílio por incapacidade temporária da segurada: Simone Voigt e dá outras providências.

O Diretor Presidente do Instituto de Previdência Social dos Servidores Públicos do Município de São Bento do Sul - IPRESBS, no uso de suas atribuições legais que lhe confere o § 9º do art. 116 e Capítulo IV, Seção VI da Lei Municipal nº. 1718, de 24/11/2006,

Considerando a complexidade da matéria fática, bem como da necessidade de nova perícia médica, e com vistas a oportunizar à segurada o acesso à opinião de profissional especialista na doença atestada pela médica assistente;

Considerando o disposto no artigo 48 da Lei Municipal nº 1718, de 24 de novembro de 2006.

RESOLVE:

Art. 1º. Nomear a Dr. CLAUDIO JOSÉ TREZUB, médico perito, CRM/PR 4095, CPF. 171.080.639-72, para atuar como perito ad hoc deste Instituto de Previdência, para proceder a perícia médica na segurada, Simone Voigt.

Art. 2º. A perícia será realizada dia 02/10/2014, no consultório do profissional nomeado, sito na Rua Jacob Macanhã, nº 83, Centro - Pinhais - Estado do Paraná, sendo para tanto disponibilizado às seguradas, transporte em veículo do IPRESBS.

Art. 3º. Fixar o valor de R\$ 280,00 (Duzentos e oitenta reais), como remuneração aos serviços profissionais do perito.

São Bento do Sul, 30/09/2014.

PAULO ROBERTO SCHEIDE

Diretor Presidente

PORTARIA IPRESBS Nº 348/2014

PORTARIA IPRESBS Nº. 348/2014

O Diretor Presidente do Instituto de Previdência Social dos Servidores Públicos do Município de São Bento do Sul - IPRESBS, no uso de suas atribuições legais que lhe confere o § 9º do art. 116 e Capítulo IV, Seção VI da Lei Municipal nº. 1718, de 24/11/2006,

RESOLVE:

Art. 1º. Autorizar, IVO JOSÉ GONÇALVES, matrícula 035272, ocupante do cargo efetivo de Motorista, lotado na Secretaria Municipal de Administração, a conduzir o veículo de propriedade do IPRESBS, placa MGD 2262, no dia 02/10/2014.

Art. 2º. Esta Portaria entra em vigor na data de sua publicação.

São Bento do Sul, 30/09/2014.

PAULO ROBERTO SCHEIDE

Diretor Presidente

SAMAE - SÃO BENTO DO SUL

Portaria/SAMAE/SBS/Nº 174, de 29 de Setembro de 2014.

PORTARIA/SAMAE/SBS/Nº 174, de 29 de setembro de 2014.

" EXONERA CHEFE DE DIVISÃO "

O Diretor Presidente do Serviço Autônomo Municipal de Água e Esgoto - SAMAE de São Bento do Sul - SC, nomeado pela Portaria n.º 013, de 01 de janeiro de 2013, do Excelentíssimo Senhor Prefeito Municipal e no uso das atribuições que lhe são conferidas pelo artigo 7º, § 2º da Lei Municipal nº 41 de 17/08/1966, alterada pela Lei Municipal nº 702 de 03/12/1996.

RESOLVE

Art. 1º - EXONERAR, na forma do art. 49º, alínea b, da Lei nº 228, de 28 de Dezembro de 2001, MARIA LOURDES SPERKA, do cargo de Chefe da Divisão Comercial.

Art. 2º - Esta Portaria entra em vigor na data de sua publicação, produzindo efeitos legais a partir de 30 de setembro, revogando-se a portaria nº 106, de 29 de maio de 2014.

OSMAR TELMA

Diretor Presidente

PORTARIA/SAMAE/SBS/Nº 175, DE 29 DE SETEMBRO DE 2014.

PORTARIA/SAMAE/SBS/Nº 175, de 29 de setembro de 2014.

"NOMEIA CHEFE DE DIVISÃO"

O Diretor Presidente do Serviço Autônomo Municipal de Água e Esgoto - SAMAE de São Bento do Sul - SC, nomeado pela Portaria n.º 0013, de 01 de janeiro de 2013, do Excelentíssimo Senhor Prefeito Municipal e no uso das atribuições que lhe são conferidas pelo artigo 7º, § 2º da Lei Municipal nº 41 de 17/08/1966, alterada pela Lei Municipal nº 702 de 03/12/1996.

RESOLVE

Art. 1º - NOMEAR, na forma do art. 5º, § 3º, da Lei nº 228, de 28 de Dezembro de 2001, MARIA LOURDES SPERKA, para exercer o cargo de Chefe da Divisão de Recursos Humanos.

Art. 2º - Esta Portaria entra em vigor na data de sua publicação, produzindo efeitos legais a partir de 01 de outubro de 2014.

OSMAR TELMA

Diretor Presidente

PORTARIA/SAMAE/SBS/Nº 176, DE 29 DE SETEMBRO DE 2014.

PORTARIA/SAMAE/SBS/Nº 176, de 29 de setembro de 2014.

"NOMEIA CHEFE DE DIVISÃO"

O Diretor Presidente do Serviço Autônomo Municipal de Água e Esgoto - SAMAE de São Bento do Sul - SC, nomeado pela Portaria n.º 0013, de 01 de janeiro de 2013, do Excelentíssimo Senhor Prefeito Municipal e no uso das atribuições que lhe são conferidas pelo artigo 7º, § 2º da Lei Municipal nº 41 de 17/08/1966, alterada pela Lei Municipal nº 702 de 03/12/1996.

,

RESOLVE

Art. 1º - NOMEAR, na forma do art. 5º, § 3º, da Lei nº 228, de 28 de Dezembro de 2001, RONEI LAÉRCIO ALVES LOURENÇO, para exercer o cargo de Chefe da Divisão Comercial.

Art. 2º - Esta Portaria entra em vigor na data de sua publicação, produzindo efeitos legais a partir de 01 de outubro de 2014.

OSMAR TELMA
Diretor Presidente

EXTRATO DE CONTRATO Nº 80/2014

EXTRATO DE CONTRATO
ESTADO DE SANTA CATARINA
SERVIÇO AUTÔNOMO MUNICIPAL DE ÁGUA E ESGOTO DE SÃO BENTO DO SUL

Contrato Nº: 80/2014 - 1º T. A.
Contratante: SERVIÇO AUT. MUN. DE ÁGUA E ESGOTO-SAMAE
Contratada: SANEBRAS SANEAMENTO LTDA - ME
Vigência: Início: 10/09/2014 - Término: 10/12/2015
Licitação: 42/2014

Recursos: Dotação:
(112) 3.3.90.39.00 - Setor de Saneamento Geral - Exercício Vigente.

Objeto: Locação de uma Retroescavadeira, com potência mínima de 75 HP, com operador.

São Bento do Sul, 30 de setembro de 2014.
OSMAR TELMA
Diretor Presidente

CÂMARA MUNICIPAL

Portaria Nº 017, de 1º de Outubro de 2014.

PORTARIA Nº 017, DE 1º DE OUTUBRO DE 2014.
"Nomeia Diretor de Gestão de Pessoal e Financeiro."

O Presidente da Câmara Municipal de Vereadores de São Bento do Sul, Estado de Santa Catarina, no uso de suas atribuições legais,

RESOLVE:

Artigo 1º - Nomear o Senhor Marco Rodrigo Redlich ao cargo de Diretor de Gestão de Pessoal e Financeiro, Símbolo CC-3, do Quadro de Pessoal do Poder Legislativo do Município de São Bento do Sul, de conformidade com a Resolução nº 023, de 27 de março de 2012.

Artigo 2º - Esta Portaria entrará em vigor na data de sua publicação, produzindo efeitos a partir de 1º de outubro de 2014.

São Bento do Sul, 1º de outubro de 2014.
CÉSAR AUGUSTO ACCORSI DE GODOY
Presidente

PORTARIA Nº 018, DE 1º DE OUTUBRO DE 2014.

PORTARIA Nº 018, DE 1º DE OUTUBRO DE 2014.

"Designa Pregoeiro e compõe Equipe de Apoio para atuarem em licitações na modalidade Pregão no âmbito da Câmara Municipal de São Bento do Sul."

O Presidente da Câmara Municipal de Vereadores de São Bento do Sul, Estado de Santa Catarina, no uso de suas atribuições legais,

RESOLVE:

Artigo 1º - Designar para atuar como Pregoeiro em licitações na modalidade pregão, no âmbito da Câmara Municipal de São Bento do Sul, o seguinte servidor:

MARCO RODRIGO REDLICH

Artigo 2º - Ficam designados para atuarem como membros da Equipe de Apoio em licitações na modalidade Pregão, no âmbito da Câmara Municipal de São Bento do Sul, os seguintes servidores:

MARCOS WEISS

teodomiro krzesinski

Vanderlei Luis Guesser

Artigo 3º - Esta Portaria entrará em vigor na data de sua publicação.

São Bento do Sul, 1º de outubro de 2014.

CÉSAR AUGUSTO ACCORSI DE GODOY

Presidente

Resolução Nº 08, de 30 de Setembro de 2014

RESOLUÇÃO Nº 08, DE 30 DE SETEMBRO DE 2014

"Inclui as alíneas 'a' e 'b' no inciso VI do Art. 1º, inclui inciso VII no Art. 1, e altera artigos e incisos na Resolução nº 18, de 17 de Dezembro de 2007 que dispõe sobre o Regimento Interno da Câmara Mirim de São Bento do Sul."

A Câmara Municipal de São Bento do Sul, Estado de Santa Catarina, no uso de suas atribuições legais e regulamentares, promulga a seguinte Resolução:

Art. 1º. Fica incluído a alínea 'a' e 'b' no inciso VI do Art. 1º da Resolução nº 18/07 que passará a ter a seguinte redação.

"Art. 1º.

(...)

VII - ...

a) A assessoria parlamentar do respectivo Vereador deverá auxiliar nas atividades dos vereadores mirins, ajudando-os na elaboração de proposições e de outras necessidades.

b) A Mesa Diretora tomará medidas cabíveis para punir a assessoria parlamentar do vereador padrinho que não esteja cumprindo o disposto da alínea 'a'; "

Art. 2º. Fica incluído o inciso VII no Art. 1º da Resolução nº 18/07 que passará a ter a seguinte redação.

"Art. 1º.

(...)

VII - Em ano de troca de legislatura, o sorteio dos vereadores "padrinhos" será realizado no dia da posse dos novos vereadores mirins, conforme o disposto do Art. 5º deste regimento interno."

Art. 3º. Fica alterado o Art. 3º da Resolução nº 18/07 que passará

a ter a seguinte redação.

“Art. 3º. Os Vereadores Mirins reunir-se-ão no Plenário da Câmara de Vereadores de São Bento do Sul, cujas reuniões serão sempre na 2ª (segunda) quarta-feira de cada mês, às 15 horas e 30 minutos.”

Art. 4º. Fica alterado o inciso I do Art. 27º da Resolução nº 18/07 que passará a ter a seguinte redação.

“Art. 27º.

...

I - ordinárias, as realizadas na 2ª (segunda) quarta-feira de cada mês, a partir do mês de fevereiro, das 15 horas e 30 minutos às 16 horas e 30 minutos.”

Art. 5º. Fica alterado o Art. 35º da Resolução nº 18/07 que passará a ter a seguinte redação.

“Art. 35º. As proposições dos Vereadores Mirins deverão ser protocoladas junto à Secretaria Executiva da Câmara Municipal, até 30 minutos antes do início das reuniões plenárias;”

Art. 6º. Esta Resolução entrará em vigor no dia 01 de Janeiro de 2015.

Sala das Sessões, 30 de Setembro de 2014

César Augusto Accorsi de Godoy
Presidente

São Domingos

PREFEITURA

Processo Licitatório Prefe N. 117/2014

MUNICÍPIO DE SÃO DOMINGOS - SC
PROCESSO LICITATÓRIO PREFE N. 117/2014
PREGÃO PRESENCIAL PREFE N. 039/2014

O Pregoeiro Oficial do Município TORNA PÚBLICO que até as 08:30 horas do dia 14 de outubro de 2014, estará recebendo as propostas dos interessados para AQUISIÇÃO DE MOVEIS SOB MEDIDA PARA A COZINHA DO CENTRO ADMINISTRATIVO MUNICIPAL. TUDO conforme especificado em seu Edital, e em conformidade com a Lei n. 8.666/93, Lei n. 10.520/02; Decreto n. 5.504/05; Decreto Municipal n. 020/06, e demais normas pertinentes. Informações e esclarecimentos deste Edital serão fornecidos pelo fone (049) 3443-0281 (Ramal 205) e e-mail: licitacao@saodomingos.sc.gov.br.

São Domingos, SC, 25 de setembro de 2014.
Flávio Celeste Lorenzi
Pregoeiro Oficial.

PROCESSO LICITATÓRIO PREFE N. 118/2014

MUNICÍPIO DE SÃO DOMINGOS - SC
PROCESSO LICITATÓRIO PREFE N. 118/2014
TOMADA DE PREÇOS N. 012/2014

O Prefeito Municipal de São Domingos, Estado de Santa Catarina, TORNA PÚBLICO que até as 09:00 horas do dia 17 de outubro de 2014, estará recebendo as propostas de interessados visando a CONTRATAÇÃO DE EMPRESA ESPECIALIZADA PARA EXECUÇÃO DAS OBRAS DE REVITALIZAÇÃO DA PRAÇA MUNICIPAL DIOGO RIBEIRO, OBJETO DO TERMO DE COMPROMISSO N. 1013893-38/2013/MTUR/CAIXA. TUDO conforme especificado em seu Edital, anexos, e em conformidade com a Lei n. 8.666/93 e demais normas pertinentes. Informações e esclarecimentos pelo fone (049) 34430281 e e-mail: licitacao@saodomingos.sc.gov.br.

São Domingos, SC, 25 de setembro de 2014.
ALCIMAR DE OLIVEIRA
Prefeito Municipal.

São José

PREFEITURA

Decreto Nº 3260/2014

DECRETO Nº 3260/2014

DESIGNA SERVIDOR EFETIVO PARA FUNÇÃO DE CORREGEDOR-GERAL DA GUARDA MUNICIPAL DE SÃO JOSÉ.

A PREFEITA MUNICIPAL DE SÃO JOSÉ, no uso das atribuições que lhe são conferidas pelo art. 62, inciso IV, da Lei Orgânica Municipal, e

CONSIDERANDO a ATA que aprovou a lista da Tríplice indicação para Corregedor-Geral da Guarda Municipal;

CONSIDERANDO o Decreto Legislativo N.º 1.346 de 24 de setembro de 2014 que Homologa Lista Tríplice para a indicação do Corregedor-Geral da Guarda Municipal de São José;

DECRETA:

Art. 1º - Fica nomeado o servidor WAGNER NIEHUES DE SOUZA, Matrícula 15.714 como CORREGEDOR-GERAL da Guarda Municipal de São José.

Art. 2º - Este Decreto entra em vigor nesta data, ficando revogadas as disposições em contrário.

Paço Municipal em São José (SC), 29 de setembro de 2014.

ADELIANA DAL PONT

Prefeita Municipal

Decreto Nº 3255/2014

DECRETO Nº 3255/2014

DISPENSA SERVIDOR ACT - ADMISSÃO EM CARÁTER TEMPORÁRIO.

A Prefeita Municipal de São José, no uso das atribuições que lhe são conferidas pelo art. 62, inciso IV, da Lei Orgânica Municipal,

DECRETA:

Art. 1º - Fica dispensado, a pedido, o servidor ACT - Admissão em Caráter Temporário, EDSON ROBERTO PELEGRINI, matrícula nº 35.517, com lotação na Secretaria de Saúde.

Art. 2º - Este Decreto entra em vigor na data de sua publicação, retroagindo seus efeitos a 29 de agosto de 2014.

Paço Municipal em São José (SC), 29 de setembro de 2014.

ADELIANA DAL PONT

Prefeita Municipal

Decreto Nº 3253/2014

DECRETO Nº 3253/2014

EXONERA SERVIDOR EM CARGO DE PROVIMENTO EFETIVO.

A PREFEITA MUNICIPAL DE SÃO JOSÉ, no uso das atribuições que lhe confere o artigo 62, VIII, da Lei Orgânica Municipal,

DECRETA:

Art. 1º - Fica exonerada, "a pedido", a servidora FLÁVIA DO NASCIMENTO, matrícula 15.583, ocupante do cargo de Auxiliar em

Enfermagem da Família, com lotação na Secretaria de Saúde.

Art. 2º - Este decreto entra em vigor na data de sua publicação, retroagindo seus efeitos a 15 de setembro de 2014.

Paço Municipal, em São José (SC), 29 de setembro de 2014.

ADELIANA DAL PONT

Prefeita Municipal

Decreto Nº 3252/2014

DECRETO Nº 3252/2014

DISPENSA SERVIDOR ACT - ADMISSÃO EM CARÁTER TEMPORÁRIO.

A Prefeita Municipal de São José, no uso das atribuições que lhe são conferidas pelo art. 62, inciso IV, da Lei Orgânica Municipal,

DECRETA:

Art. 1º - Fica dispensado o servidor ACT - Admissão em Caráter Temporário, ARMANDO CARDOSO RIBAS, matrícula nº 35.148, com lotação na Fundação Municipal Educacional.

Art. 2º - Este Decreto entra em vigor na data de sua publicação, retroagindo seus efeitos a 01 de setembro de 2014.

Paço Municipal em São José (SC), 29 de setembro de 2014.

ADELIANA DAL PONT

Prefeita Municipal

Decreto Nº 3251/2014

DECRETO Nº 3251/2014

DISPENSA SERVIDOR ACT - ADMISSÃO EM CARÁTER TEMPORÁRIO.

A Prefeita Municipal de São José, no uso das atribuições que lhe são conferidas pelo art. 62, inciso IV, da Lei Orgânica Municipal,

DECRETA:

Art. 1º - Fica dispensada a servidora ACT - Admissão em Caráter Temporário, CIRIANE JANE CASAGRANDE DA SILVA, matrícula nº 35.250, com lotação na Fundação Municipal Educacional.

Art. 2º - Este Decreto entra em vigor na data de sua publicação, retroagindo seus efeitos a 01 de setembro de 2014.

Paço Municipal em São José (SC), 29 de setembro de 2014.

ADELIANA DAL PONT

Prefeita Municipal

Decreto Nº 3250/2014

DECRETO Nº 3250/2014

DISPENSA SERVIDOR ACT - ADMISSÃO EM CARÁTER TEMPORÁRIO.

A Prefeita Municipal de São José, no uso das atribuições que lhe são conferidas pelo art. 62, inciso IV, da Lei Orgânica Municipal,

DECRETA:

Art. 1º - Fica dispensada, a pedido, a servidora ACT - Admissão

em Caráter Temporário, CAROLINA RIBEIRO CARDOSO DA SILVA, matrícula nº 37.244, com lotação na Fundação Municipal Educacional.

Art. 2º - Este Decreto entra em vigor na data de sua publicação, retroagindo seus efeitos a 31 de agosto de 2014.

Paço Municipal em São José (SC), 29 de setembro de 2014.

ADELIANA DAL PONT

Prefeita Municipal

DECRETO Nº 3254/2014

DECRETO Nº 3254/2014

EXONERA SERVIDOR EM CARGO DE PROVIMENTO EFETIVO.

A PREFEITA MUNICIPAL DE SÃO JOSÉ, no uso das atribuições que lhe confere o artigo 62, VIII, da Lei Orgânica Municipal,

DECRETA:

Art. 1º - Fica exonerada, "a pedido", a servidora MARISA TEREZINHA WINCK, matrícula 32.495, ocupante do cargo de Enfermeira, com lotação na Secretaria de Saúde.

Art. 2º - Este decreto entra em vigor na data de sua publicação, retroagindo seus efeitos a 22 de setembro de 2014.

Paço Municipal, em São José (SC), 29 de setembro de 2014.

ADELIANA DAL PONT

Prefeita Municipal

DECRETO Nº 3261/2014

DECRETO Nº 3261/2014

NOMEIA COMISSÃO PARA ANÁLISE E ELABORAÇÃO DO PLANO DE CARGOS E SALÁRIOS DA GUARDA MUNICIPAL DE SÃO JOSÉ E DA OUTRAS PROVIDÊNCIAS.

A PREFEITA MUNICIPAL DE SÃO JOSÉ, no uso das atribuições que lhe são conferidas pelo art. 62, incisos II e IV da Lei Orgânica Municipal,

DECRETA:

Art. 1º - Ficam nomeados, para comporem a comissão para análise e elaboração da carreira única e do Plano de Cargos e Salários da Guarda Municipal de São José, os seguintes membros, sob a coordenação do primeiro:

- I. Estanil Ouro Imburgue Weber - Matrícula 33.123
- II. Marcus Vinicius de Andrade - Matrícula 15.723;
- III. Jeferson Samuel Santos de Lima - Matrícula 15.734;
- IV. Leandro Kuhnen - Matrícula 15.732;
- V. Gilmar Pedro Bento - Matrícula 33.055
- VI. Keila Mary da Silva Theiss - Matrícula 33.127.

Art. 2º - Este Decreto entra em vigor na data de sua publicação.

Paço Municipal em São José (SC), 30 de setembro de 2014.

ADELIANA DAL PONT

Prefeita Municipal

DECRETO Nº 3259/2014

DECRETO Nº 3259/2014

NOMEIA SERVIDOR PARA OCUPAR CARGO DE PROVIMENTO EFETIVO NA ADMINISTRAÇÃO PÚBLICA MUNICIPAL.

A PREFEITA MUNICIPAL DE SÃO JOSÉ no uso das atribuições que lhe confere o artigo 62, da Lei Orgânica Municipal,

Considerando que a candidata foi aprovada em concurso público referente ao Edital nº 001/2011;

DECRETA:

Art. 1º - Fica nomeada a Sra. GISELE KIRCHNER ALVES para ocupar o cargo de provimento efetivo de FARMACÊUTICO, com a carga horária de 30 horas semanais, lotado na Secretaria de Saúde.

Art. 2º- Este Decreto entra em vigor na data de sua publicação.

Paço Municipal em São José (SC), 29 de setembro de 2014.

ADELIANA DAL PONT

Prefeita Municipal

TERMO ADITIVO/TA Nº 262/2010-12

ESTADO DE SANTA CATARINA

PREFEITURA MUNICIPAL DE SÃO JOSÉ

SECRETARIA DE ADMINISTRAÇÃO

Termo Aditivo/TA nº 262/2010-12 - CC 001/2010 - Processo 092/2010 - Contratado: SADENCO SUL-AMERICANA DE ENGENHARIA E COMÉRCIO LTDA. Objeto: Operação da rede de iluminação pública do Município de São José, incluindo instalação de serviço de tele atendimento gratuito ao munícipe, a manutenção preventiva e corretiva, elaboração de projetos, execução de ampliações e melhorias da rede e o fornecimento de materiais conforme o projeto básico e demais anexos. Prazo: Ficam prorrogados os prazos do Contrato Original por mais 12 (doze) meses ou até a conclusão de novo processo licitatório, iniciando-se novo termo a partir de 06/11/2014. Data da assinatura: 19 de setembro de 2014.

DECRETO Nº 3249/2014

DECRETO Nº 3.249/2014

NOMEIA SERVIDOR PÚBLICO PARA CARGO DE PROVIMENTO EFETIVO DO QUADRO ÚNICO DE PESSOAL DA PREFEITURA MUNICIPAL DE SÃO JOSÉ/SC.

A PREFEITA MUNICIPAL DE SÃO JOSÉ, no uso das atribuições que lhe são confere o Artigo 62, incisos IV, VI e VII da Lei Orgânica Municipal e na forma dos Artigos 12º, inciso I e XIII da Lei nº 2.248, de 20 de março de 1991 e

CONSIDERANDO a decisão nos autos nº 064.08.024189-5,

DECRETA:

Art. 1º - Fica nomeada a senhora ÂNGELA APARECIDA HAMMES BRANCO para exercer o cargo efetivo de Professor, referência A do nível 1 da Área de ensino 7 - Educação Profissional/Artesanato do Grupo Ocupacional do Magistério na Categoria Funcional de DOCENTE, sob código de MAG-PROF do Quadro de Pessoal da Administração Direta do Município de São José - SC, conforme anexos I, II, VII e XIII da Lei Municipal nº 4.422 de 10 de janeiro de 2006, por ter sido aprovada em concurso público regulamentado pelo Edital nº 005/2007 com resultado homologado em 13 de dezembro de 2007.

Art. 2º - Este Decreto entrará em vigor na data de sua publicação.

Art. 3º - Revogam-se as disposições em contrário.

Paço Municipal em São José (SC), 26 de setembro de 2014.

ADELIANA DAL PONT

Prefeita Municipal

MERI TEREZINHA DE MELO HANG

Secretária Municipal de Educação

Edital de Notificação Nº 1427/14

ESTADO DE SANTA CATARINA
SISTEMA DE INFRAÇÕES / SC - DETRAN.NET
DETRAN - DEINFRA

Página : 1 / 2

**EDITAL DE NOTIFICAÇÃO POR AUTUAÇÃO PELO COMETIMENTO DE INFRAÇÃO
DE TRÂNSITO Nº 714 1427/2014**

FUNDAMENTADO NOS TERMOS DO ART. 281 PARÁGRAFO ÚNICO, INCISO II, DA LEI N. 9.503, DE 23/09/1997, A AUTORIDADE DE TRÂNSITO, AO FINAL IDENTIFICADA, NOTIFICA O(S) PROPRIETÁRIO(S) DO(S) VEÍCULO(S) ABAIXO ESPECIFICADO(S), DA AUTUAÇÃO PELO COMETIMENTO DA(S) INFRAÇÃO(ÕES) RESPECTIVA(S), PODENDO, CASO QUEIRA, NO PRAZO DE 30 (TRINTA) DIAS, APRESENTAR DEFESA DA AUTUAÇÃO, OU AINDA INFORMAR O REAL CONDUTOR, CONFORME DISPOSTO NO ART. 257, PARÁGRAFO 7 DA MESMA LEI, COMBINADO COM A RESOLUÇÃO N. 017/1998 DO CONTRAN. SENDO PESSOA JURÍDICA O PROPRIETÁRIO DO VEÍCULO, A NÃO INDICAÇÃO DO CONDUTOR IMPLICARÁ NAS SANÇÕES DO ART. 257, PARÁGRAFO 8 DO CTB.

Placa	Auto de Infração	Código da Infração / Desdobramento	Data da Infração	Enquadramento
ECB0047	55673207C	6041/2	26/08/2014	207
IDW0860	55673005C	5185/1	05/08/2014	167
KZX4607	55673028C	5185/1	07/08/2014	167
LXQ3472	55673278C	5185/1	29/08/2014	167
LXR8240	55673022C	5185/1	05/08/2014	167
MBN7965	55673300C	5185/1	29/08/2014	167
MCH9930	55672873C	7366/2	08/08/2014	252 * VI
MCS4896	55672865C	5452/1	08/08/2014	181 * VIII
MEL4326	55672064C	5550/0	05/08/2014	181 * XVIII
MGO7357	55671639C	5541/1	05/08/2014	181 * XVII
MGW4342	55670688C	5550/0	05/08/2014	181 * XVIII
MIF0275	55671633C	5541/1	05/08/2014	181 * XVII
MIG1267	55668135C	7366/2	28/08/2014	252 * VI
MIT8773	55673039C	5185/1	07/08/2014	167
MJP9628	55673210C	5568/0	30/08/2014	181 * XIX
MJZ8104	55649745C	5541/1	27/08/2014	181 * XVII
MKD8194	55667336C	5452/1	07/08/2014	181 * VIII
MKE7929	55672113C	5452/2	09/08/2014	181 * VIII

Placa	Auto de Infração	Código da Infração / Desdobramento	Data da Infração	Enquadramento
-------	------------------	---------------------------------------	------------------	---------------

TRANSCORRIDO O PRAZO ACIMA, SEM A APRESENTAÇÃO DE DEFESA DA AUTUAÇÃO, OU POR SEU INDEFERIMENTO, FICA(M) O(S) NOTIFICADO(S) CIENTE(S) DA IMPOSIÇÃO DE PENALIDADE NOS TERMOS DO ART. 282 DA LEI N. 9503, DE 23/09/1997, E SEUS PARÁGRAFOS 4 E 5 (ACRESCIDOS PELA LEI 9.602/1998), PARA, EM 30 (TRINTA) DIAS, EFETUAR O PAGAMENTO OU, QUERENDO, AINDA, APRESENTAR RECURSO À JARI.

OS PRAZOS ACIMA REFERIDOS ENTRAM EM VIGOR NA DATA DA PUBLICAÇÃO DESTE EDITAL.

SAO JOSE/SC, 30 DE SETEMBRO DE 2014

ANDREA IRANY PACHECO RODRIGUES

AUTORIDADE DE TRANSITO

EDITAL DE NOTIFICAÇÃO Nº 1429/2014

ESTADO DE SANTA CATARINA
SISTEMA DE INFRAÇÕES / SC - DETRAN.NET
DETRAN - DEINFRA

Página : 1 / 3

**EDITAL DE NOTIFICAÇÃO DE IMPOSIÇÃO DE PENALIDADE PELO COMETIMENTO
DE INFRAÇÃO DE TRÂNSITO Nº 714 1429/2014**

FUNDAMENTADO NOS TERMOS DO ART. 281 PARÁGRAFO ÚNICO, INCISO II, DA LEI N. 9.503, DE 23/09/1997, A AUTORIDADE DE TRÂNSITO, AO FINAL IDENTIFICADA, NOTIFICA O(S) PROPRIETÁRIO(S) DO(S) VEÍCULO(S) ABAIXO ESPECIFICADO(S), DA AUTUAÇÃO PELO COMETIMENTO DA(S) INFRAÇÃO(ÕES) RESPECTIVA(S), PODENDO, CASO QUEIRA, NO PRAZO DE 60 (SESENTA) DIAS, APRESENTAR RECURSO EM 1ª E 2ª INSTÂNCIAS NA FORMA DOS ART. 285 E SEQUINTE DO CTB.

Placa	Auto de Infração	Código da Infração / Desdobramento	Data da Infração	Valor da Infração	Enquadramento
ABM3060	55670378C	7366/2	04/07/2014	R\$ 85,12	252 * VI
AKM7922	55670096C	7366/2	29/04/2014	R\$ 85,12	252 * VI
COI7794	55672618C	7234/0	10/07/2014	R\$ 85,12	250 * I * a
DDQ5644	55672606C	5452/1	10/07/2014	R\$ 127,69	181 * VIII
DDW6874	55669190C	5452/1	02/06/2014	R\$ 127,69	181 * VIII
DUR3117	55669751C	5568/0	10/05/2014	R\$ 127,69	181 * XIX
EJB9100	55673546C	7366/2	03/08/2014	R\$ 85,12	252 * VI
IBW5743	55672651C	5550/0	16/07/2014	R\$ 85,12	181 * XVIII
ILH9434	55672616C	7366/1	10/07/2014	R\$ 85,12	252 * VI
IPG2618	55668108C	5550/0	24/05/2014	R\$ 85,12	181 * XVIII
KNJ5941	55672314C	5622/2	03/07/2014	R\$ 53,20	182 * VI
LNA6302	55651427C	5541/6	24/06/2014	R\$ 53,20	181 * XVII
LXP3426	55671366C	5452/1	31/05/2014	R\$ 127,69	181 * VIII
LZT4867	55672607C	5452/1	10/07/2014	R\$ 127,69	181 * VIII
MAM4424	55670897C	5185/1	23/05/2014	R\$ 127,69	167
MAU8633	55670355C	5541/4	09/05/2014	R\$ 53,20	181 * XVII
MBK3121	55672608C	7366/2	10/07/2014	R\$ 85,12	252 * VI
MBT1496	55672612C	5185/1	10/07/2014	R\$ 127,69	167
MBT8596	55639295C	6122/0	16/05/2014	R\$ 191,53	214 * I
MBU3132	55668246C	5568/0	26/06/2014	R\$ 127,69	181 * XIX
MBU6245	55670220C	5720/0	03/05/2014	R\$ 127,69	186 * I
MBZ8346	55672009C	5185/1	20/06/2014	R\$ 127,69	167
MCB0431	55122263C	5720/0	11/06/2014	R\$ 127,69	186 * I
MCH5724	55671393C	7366/2	04/06/2014	R\$ 85,12	252 * VI
MCJ2673	55671514C	5541/1	15/05/2014	R\$ 53,20	181 * XVII
MCO1137	55672615C	5185/1	10/07/2014	R\$ 127,69	167

Placa	Auto de Infração	Código da Infração / Desdobramento	Data da Infração	Valor da Infração	Enquadramento
MCQ5751	55670972C	6122/0	03/07/2014	R\$ 191,53	214 * I
MDH8944	55672459C	7048/1	06/07/2014	R\$ 191,53	244 * II
MDN4355	55672057C	5185/1	26/06/2014	R\$ 127,69	167
MDW5324	55669826C	5541/4	02/05/2014	R\$ 53,20	181 * XVII
MDX5367	55648525C	5550/0	27/04/2014	R\$ 85,12	181 * XVIII
MEI2442	55672625C	5185/1	10/07/2014	R\$ 127,69	167
MES8110	55671937C	5568/0	18/06/2014	R\$ 127,69	181 * XIX
MFH1977	55665471C	5541/4	02/05/2014	R\$ 53,20	181 * XVII
MFK6834	55671858C	5452/2	14/06/2014	R\$ 127,69	181 * VIII
MGI8744	55672199C	5550/0	02/07/2014	R\$ 85,12	181 * XVIII
MGK1306	55667693C	5185/1	05/05/2014	R\$ 127,69	167
MGX1001	55669257C	5541/1	05/05/2014	R\$ 53,20	181 * XVII
MHN2904	55670310C	5452/2	13/05/2014	R\$ 127,69	181 * VIII
MIB5810	55672692C	5525/0	22/07/2014	R\$ 85,12	181 * XV
MIP2393	55670471C	5452/1	10/05/2014	R\$ 127,69	181 * VIII
MIQ5748	55671760C	7366/2	11/06/2014	R\$ 85,12	252 * VI
MIZ7970	55669858C	7366/2	03/05/2014	R\$ 85,12	252 * VI
MJB9171	55672455C	7366/2	02/07/2014	R\$ 85,12	252 * VI
MJH0126	55670452C	5452/1	10/05/2014	R\$ 127,69	181 * VIII
MJW3131	55665484C	5703/0	02/07/2014	R\$ 85,12	185 * I
MJW8340	55667746C	5460/0	07/05/2014	R\$ 85,12	181 * IX
MJY6713	55672151C	6041/2	26/06/2014	R\$ 127,69	207
MKC6151	55669258C	5541/1	09/05/2014	R\$ 53,20	181 * XVII
MKI0135	55670672C	5738/0	08/07/2014	R\$ 191,53	186 * II
MKO2056	55671516C	5541/1	15/05/2014	R\$ 53,20	181 * XVII
MKX3442	55672826C	5550/0	26/07/2014	R\$ 85,12	181 * XVIII
MLC4424	55671948C	7366/2	20/06/2014	R\$ 85,12	252 * VI
MLO7708	55670561C	6050/1	20/06/2014	R\$ 191,53	208
MLQ0553	55672029C	6050/1	24/06/2014	R\$ 191,53	208
MLW2271	55667695C	7366/2	05/05/2014	R\$ 85,12	252 * VI
MLY0708	55667623C	5479/0	26/06/2014	R\$ 85,12	181 * X

Placa	Auto de Infração	Código da Infração / Desdobramento	Data da Infração	Valor da Infração	Enquadramento
-------	------------------	---------------------------------------	------------------	-------------------	---------------

TRANSCORRIDO O PRAZO ACIMA, SEM A APRESENTAÇÃO DO RECURSO, OU POR SEU INDEFERIMENTO, FICA(M) O(S) NOTIFICADO(S) CIENTE(S) DA IMPOSIÇÃO DE PENALIDADE NOS TERMOS DO ART. 282 DA LEI N. 9503, DE 23/09/1997, E SEUS PARÁGRAFOS 4 E 5 (ACRESCIDOS PELA LEI 9.602/1998), PARA, EM 60 (SESSENTA) DIAS, EFETUAR O PAGAMENTO. OS PRAZOS ACIMA REFERIDOS ENTRAM EM VIGOR NA DATA DA PUBLICAÇÃO DESTE EDITAL.

SAO JOSE/SC, 30 DE SETEMBRO DE 2014

ANDREA IRANY PACHECO RODRIGUES

AUTORIDADE DE TRANSITO

EDITAL DE NOTIFICAÇÃO Nº 1904/2014

ESTADO DE SANTA CATARINA
SISTEMA DE INFRAÇÕES / SC - DETRAN.NET
DETRAN - DEINFRA

Página : 1 / 3

**EDITAL DE NOTIFICAÇÃO POR AUTUAÇÃO PELO COMETIMENTO DE INFRAÇÃO
DE TRÂNSITO Nº 023 1904/2014**

FUNDAMENTADO NOS TERMOS DO ART. 281 PARÁGRAFO ÚNICO, INCISO II, DA LEI N. 9.503, DE 23/09/1997, A AUTORIDADE DE TRÂNSITO, AO FINAL IDENTIFICADA, NOTIFICA O(S) PROPRIETÁRIO(S) DO(S) VEÍCULO(S) ABAIXO ESPECIFICADO(S), DA AUTUAÇÃO PELO COMETIMENTO DA(S) INFRAÇÃO(ÕES) RESPECTIVA(S), PODENDO, CASO QUEIRA, NO PRAZO DE 30 (TRINTA) DIAS, APRESENTAR DEFESA DA AUTUAÇÃO, OU AINDA INFORMAR O REAL CONDUTOR, CONFORME DISPOSTO NO ART. 257, PARÁGRAFO 7 DA MESMA LEI, COMBINADO COM A RESOLUÇÃO N. 017/1998 DO CONTRAN. SENDO PESSOA JURÍDICA O PROPRIETÁRIO DO VEÍCULO, A NÃO INDICAÇÃO DO CONDUTOR IMPLICARÁ NAS SANÇÕES DO ART. 257, PARÁGRAFO 8 DO CTB.

Placa	Auto de Infração	Código da Infração / Desdobramento	Data da Infração	Enquadramento
ACV0674	55084512E	5452/1	01/09/2014	181 * VIII
ALD3410	55821874E	5738/0	27/08/2014	186 * II
ATM6171	55822559E	5185/1	27/08/2014	167
AWD9966	55542050E	7366/2	10/09/2014	252 * VI
CFP3133	55538350E	5550/0	16/08/2014	181 * XVIII
CPM5530	55821612E	5541/4	14/08/2014	181 * XVII
DCZ6206	55538689E	5541/4	04/09/2014	181 * XVII
EFA2112	55541112E	5738/0	16/07/2014	186 * II
ENT1282	55822573E	7366/2	08/09/2014	252 * VI
GRE3861	55821351E	5460/0	13/08/2014	181 * IX
HWW9576	55542830E	5185/1	08/09/2014	167
IRC9857	55539897E	6017/5	15/08/2014	206 * III
JGC8917	55821511E	7366/2	08/08/2014	252 * VI
LXH9857	55821758E	5185/1	28/08/2014	167
LXM0872	55821359E	5622/1	19/08/2014	182 * VI
LYF1952	55822951E	5410/0	10/09/2014	181 * IV
LYP1482	55538213E	5398/0	29/08/2014	181 * II
MAF5747	55539933E	5185/1	12/08/2014	167
MAS4714	55822805E	5550/0	08/09/2014	181 * XVIII
MBG9173	55820900E	6165/0	09/09/2014	214 * V
MBH5403	55541992E	5541/4	04/09/2014	181 * XVII
MBK4477	55540283E	5541/5	14/08/2014	181 * XVII
MBK8965	55822004E	5550/0	18/08/2014	181 * XVIII
MBP1935	55541815E	5550/0	08/08/2014	181 * XVIII
MBR3472	55821615E	5541/4	14/08/2014	181 * XVII
MCL3034	55542589E	5452/2	05/09/2014	181 * VIII

1 / 3

Placa	Auto de Infração	Código da Infração / Desdobramento	Data da Infração	Enquadramento
MDA6882	55540561E	5541/6	11/09/2014	181 * XVII
MDB8009	55821465E	6050/1	03/09/2014	208
MDI2960	55821490E	6050/1	05/09/2014	208
MDJ6809	55822579E	5185/1	09/09/2014	167
MDL1241	55820894E	5258/3	05/09/2014	174
MDL1241	55820895E	5835/0	05/09/2014	195
MDL1241	55820896E	5185/1	05/09/2014	167
MDL1241	55820897E	7366/2	05/09/2014	252 * VI
MDL1241	55820898E	5185/2	05/09/2014	167
MDL1241	55821483E	5835/0	04/09/2014	195
MDL1241	55823001E	5258/3	09/09/2014	174
MDL1241	55823002E	5835/0	09/09/2014	195
MDS0219	55822003E	5550/0	18/08/2014	181 * XVIII
MES0160	55821507E	7366/2	08/08/2014	252 * VI
MET4714	55542831E	5185/1	08/09/2014	167
MEV2714	55542617E	5185/1	13/08/2014	167
MEW7616	55542599E	5452/2	10/09/2014	181 * VIII
MEW9570	55822384E	6050/1	02/09/2014	208
MFP5259	55821515E	5738/0	08/08/2014	186 * II
MFP8984	55821985E	5452/7	08/09/2014	181 * VIII
MFT9665	55821454E	5738/0	02/09/2014	186 * II
MFW4325	55539028E	7366/2	19/08/2014	252 * VI
MGB8875	55822127E	5550/0	12/09/2014	181 * XVIII
MGE7065	55822651E	6122/0	09/09/2014	214 * I
MGQ3166	55541998E	7366/2	05/09/2014	252 * VI
MGS3786	55540562E	5380/0	11/09/2014	181 * I
MGV6443	55541999E	7366/2	05/09/2014	252 * VI
MHB7686	55541831E	5541/4	12/08/2014	181 * XVII
MHC0932	54932433E	5207/0	07/09/2014	169
MHM1131	55822584E	5185/1	10/09/2014	167
MHM4580	55821642E	5452/1	04/09/2014	181 * VIII
MHM6302	55821150E	7366/2	12/08/2014	252 * VI
MHU3112	55821473E	5185/1	03/09/2014	167
MHU3112	55821491E	6050/1	05/09/2014	208
MHU6757	55823229E	5185/1	12/09/2014	167
MIE8532	55821508E	7366/2	08/08/2014	252 * VI
MIR7196	55540560E	5452/2	11/09/2014	181 * VIII

Placa	Auto de Infração	Código da Infração / Desdobramento	Data da Infração	Enquadramento
MIV8498	55822394E	5185/1	02/09/2014	167
MIW2491	55088243E	6122/0	18/08/2014	214 * I
MIZ3264	55540041E	6866/1	20/08/2014	231 * VIII
MJE7812	55822563E	5185/1	05/09/2014	167
MJE7812	55822564E	5185/2	05/09/2014	167
MJF3100	55821471E	5185/1	03/09/2014	167
MJI2302	55538932E	5223/1	13/08/2014	171
MJI4658	55540268E	5541/4	11/08/2014	181 * XVII
MJK7995	55541825E	5541/4	12/08/2014	181 * XVII
MJR0027	55821476E	5185/1	04/09/2014	167
MJS0319	55542820E	5550/0	17/08/2014	181 * XVIII
MJV3033	55542626E	5185/1	19/08/2014	167
MJW5607	55540557E	5380/0	09/09/2014	181 * I
MKA5168	55822379E	6050/1	02/09/2014	208
MKF4179	55541826E	5541/4	12/08/2014	181 * XVII
MKG5223	55539936E	6050/1	16/08/2014	208
MKV2718	55539388E	5185/1	13/08/2014	167
MKY4924	55540291E	5541/5	20/08/2014	181 * XVII
MLD5063	55542497E	7366/2	14/08/2014	252 * VI
MLI2058	55539513E	5541/5	13/08/2014	181 * XVII
MLI4872	55821908E	5541/5	14/08/2014	181 * XVII
MLI7946	55541122E	5550/0	14/08/2014	181 * XVIII
MLN8968	55539396E	5185/1	13/08/2014	167
MLU4562	55541840E	5550/0	18/08/2014	181 * XVIII
MLZ2314	55821136E	5550/0	08/08/2014	181 * XVIII
OLZ7423	55539941E	5550/0	07/09/2014	181 * XVIII

TRANSCORRIDO O PRAZO ACIMA, SEM A APRESENTAÇÃO DE DEFESA DA AUTUAÇÃO, OU POR SEU INDEFERIMENTO, FICA(M) O(S) NOTIFICADO(S) CIENTE(S) DA IMPOSIÇÃO DE PENALIDADE NOS TERMOS DO ART. 282 DA LEI N. 9503, DE 23/09/1997, E SEUS PARÁGRAFOS 4 E 5 (ACRESCIDOS PELA LEI 9.602/1998), PARA, EM 30 (TRINTA) DIAS, EFETUAR O PAGAMENTO OU, QUERENDO, AINDA, APRESENTAR RECURSO À JARI.

OS PRAZOS ACIMA REFERIDOS ENTRAM EM VIGOR NA DATA DA PUBLICAÇÃO DESTE EDITAL.

SAO JOSE/SC, 30 DE SETEMBRO DE 2014

ANDREA IRANY PACHECO RODRIGUES

AUTORIDADE DE TRANSITO

EDITAL DE NOTIFICAÇÃO Nº 1906/2014

ESTADO DE SANTA CATARINA
SISTEMA DE INFRAÇÕES / SC - DETRAN.NET
DETRAN - DEINFRA

Página : 1 / 4

**EDITAL DE NOTIFICAÇÃO DE IMPOSIÇÃO DE PENALIDADE PELO COMETIMENTO
DE INFRAÇÃO DE TRÂNSITO Nº 023 1906/2014**

FUNDAMENTADO NOS TERMOS DO ART. 281 PARÁGRAFO ÚNICO, INCISO II, DA LEI N. 9.503, DE 23/09/1997, A AUTORIDADE DE TRÂNSITO, AO FINAL IDENTIFICADA, NOTIFICA O(S) PROPRIETÁRIO(S) DO(S) VEÍCULO(S) ABAIXO ESPECIFICADO(S), DA AUTUAÇÃO PELO COMETIMENTO DA(S) INFRAÇÃO(ÕES) RESPECTIVA(S), PODENDO, CASO QUEIRA, NO PRAZO DE 60 (SESENTA) DIAS, APRESENTAR RECURSO EM 1ª E 2ª INSTÂNCIAS NA FORMA DOS ART. 285 E SEQUINTE DO CTB.

Placa	Auto de Infração	Código da Infração / Desdobramento	Data da Infração	Valor da Infração	Enquadramento
AAZ2889	55540660E	5185/1	11/07/2014	R\$ 127,69	167
AGN0049	55539866E	5185/1	17/07/2014	R\$ 127,69	167
AJY4796	54768788E	5460/0	11/07/2014	R\$ 85,12	181 * IX
AKM8036	55919091D	5550/0	14/07/2014	R\$ 85,12	181 * XVIII
AMT1090	55539908E	5185/1	15/07/2014	R\$ 127,69	167
CIL9133	55542464E	5452/2	18/07/2014	R\$ 127,69	181 * VIII
CYG5431	55541154E	7366/2	10/07/2014	R\$ 85,12	252 * VI
DCM8328	55539156E	5738/0	17/07/2014	R\$ 191,53	186 * II
DDC8263	55085627E	5550/0	15/06/2014	R\$ 85,12	181 * XVIII
DRR3504	55541305E	5185/2	10/07/2014	R\$ 127,69	167
EGI7084	55538884E	6122/0	17/07/2014	R\$ 191,53	214 * I
EGT7867	55085473E	5460/0	28/05/2014	R\$ 85,12	181 * IX
ELF6341	55539568E	5460/0	15/07/2014	R\$ 85,12	181 * IX
ELK8536	55540519E	7366/2	18/07/2014	R\$ 85,12	252 * VI
EMF6613	55539204E	5185/1	18/07/2014	R\$ 127,69	167
FAA8383	55085361E	5541/4	26/05/2014	R\$ 53,20	181 * XVII
GYO3319	55542208E	7366/2	17/07/2014	R\$ 85,12	252 * VI
HHI4726	55539971E	5185/1	17/07/2014	R\$ 127,69	167
HJK4136	55540926E	5550/0	16/07/2014	R\$ 85,12	181 * XVIII
HMO1741	55086279E	5460/0	06/07/2014	R\$ 85,12	181 * IX
IKS1199	55540059E	5185/1	14/07/2014	R\$ 127,69	167
IMI4736	55541781E	5550/0	15/07/2014	R\$ 85,12	181 * XVIII
IMI4736	55541783E	5835/0	15/07/2014	R\$ 127,69	195
IMI4736	55541786E	5185/1	15/07/2014	R\$ 127,69	167
IMI4736	55541791E	6122/0	15/07/2014	R\$ 191,53	214 * I
IMI4736	55541794E	5843/3	15/07/2014	R\$ 127,69	196

1 / 4

Placa	Auto de Infração	Código da Infração / Desdobramento	Data da Infração	Valor da Infração	Enquadramento
IQC1205	55540920E	5185/1	14/07/2014	R\$ 127,69	167
IUU9352	55538904E	5185/1	17/07/2014	R\$ 127,69	167
JPO1705	55087025E	5347/0	24/07/2014	R\$ 85,12	178
KJH9600	55540915E	5185/1	14/07/2014	R\$ 127,69	167
KNB4557	55539974E	5185/1	18/07/2014	R\$ 127,69	167
KUT1252	55540715E	5185/1	10/07/2014	R\$ 127,69	167
LZS6303	55086282E	5550/0	07/07/2014	R\$ 85,12	181 * XVIII
LZW4232	55088924E	5550/0	03/08/2014	R\$ 85,12	181 * XVIII
MAD4374	55539859E	5185/1	15/07/2014	R\$ 127,69	167
MAR8747	55538616E	5541/4	15/07/2014	R\$ 53,20	181 * XVII
MAZ5665	55541163E	5185/1	13/07/2014	R\$ 127,69	167
MBK1429	55538618E	5452/2	16/07/2014	R\$ 127,69	181 * VIII
MBK8818	55540669E	7366/2	11/07/2014	R\$ 85,12	252 * VI
MBX7255	55539151E	6017/5	11/07/2014	R\$ 191,53	206 * III
MBZ0969	55538862E	5185/1	10/07/2014	R\$ 127,69	167
MCB9149	55088392E	5452/1	04/07/2014	R\$ 127,69	181 * VIII
MCB9149	55088393E	5479/0	04/07/2014	R\$ 85,12	181 * X
MCH1486	55538659E	6050/1	16/07/2014	R\$ 191,53	208
MCJ0042	55541909E	6017/5	15/07/2014	R\$ 191,53	206 * III
MCJ8713	55538740E	5541/4	17/07/2014	R\$ 53,20	181 * XVII
MCN2402	55088915E	5550/0	20/07/2014	R\$ 85,12	181 * XVIII
MCR3066	55539757E	5185/1	10/07/2014	R\$ 127,69	167
MCU6950	55540860E	5185/1	15/07/2014	R\$ 127,69	167
MCV0135	55539771E	5185/1	14/07/2014	R\$ 127,69	167
MCX6445	55539208E	5738/0	19/07/2014	R\$ 191,53	186 * II
MDI9863	55920912D	7030/1	24/06/2014	R\$ 191,53	244 * I
MDO5326	55086283E	5550/0	07/07/2014	R\$ 85,12	181 * XVIII
MDP5199	55538303E	5550/0	19/07/2014	R\$ 85,12	181 * XVIII
MDR6305	55541456E	5185/1	14/07/2014	R\$ 127,69	167
MDX1254	54769586E	5525/0	06/04/2014	R\$ 85,12	181 * XV
MDX1945	55085346E	5835/0	08/04/2014	R\$ 127,69	195
MEE9836	55088563E	5541/1	12/07/2014	R\$ 53,20	181 * XVII
MEL4426	55540726E	5185/1	11/07/2014	R\$ 127,69	167
MEL4426	55540763E	5185/1	10/07/2014	R\$ 127,69	167
MEM5839	55541851E	7366/2	11/07/2014	R\$ 85,12	252 * VI
MEQ4390	55086276E	5550/0	20/06/2014	R\$ 85,12	181 * XVIII
MER8133	55087622E	5550/0	22/06/2014	R\$ 85,12	181 * XVIII

Placa	Auto de Infração	Código da Infração / Desdobramento	Data da Infração	Valor da Infração	Enquadramento
MES1726	55087605E	7056/1	16/05/2014	R\$ 191,53	244 * III
MES7076	55541056E	5452/7	15/07/2014	R\$ 127,69	181 * VIII
MEZ2663	55086679E	5550/0	24/05/2014	R\$ 85,12	181 * XVIII
MFC8758	55539777E	5185/1	17/07/2014	R\$ 127,69	167
MFG5858	55540661E	5185/1	11/07/2014	R\$ 127,69	167
MFS9301	55538880E	6122/0	16/07/2014	R\$ 191,53	214 * I
MFY2436	55539783E	7366/2	18/07/2014	R\$ 85,12	252 * VI
MGA6014	55538742E	5541/4	17/07/2014	R\$ 53,20	181 * XVII
MGF8800	54447693E	5568/0	27/04/2014	R\$ 127,69	181 * XIX
MGL5830	55541101E	5550/0	09/07/2014	R\$ 85,12	181 * XVIII
MGM5775	55538971E	7366/2	14/07/2014	R\$ 85,12	252 * VI
MGN3827	55539339E	5185/1	12/07/2014	R\$ 127,69	167
MGN7013	55910041D	5541/1	16/07/2014	R\$ 53,20	181 * XVII
MHC2458	55088388E	5452/1	01/07/2014	R\$ 127,69	181 * VIII
MHC5891	55542152E	5185/1	16/07/2014	R\$ 127,69	167
MHF5978	55539152E	6017/5	11/07/2014	R\$ 191,53	206 * III
MHJ0957	55539618E	5185/1	17/07/2014	R\$ 127,69	167
MHJ2308	55539338E	7030/2	12/07/2014	R\$ 191,53	244 * I
MHK2224	55539965E	5185/1	16/07/2014	R\$ 127,69	167
MHL5790	55088554E	5541/1	12/07/2014	R\$ 53,20	181 * XVII
MHL6187	55539207E	5185/1	18/07/2014	R\$ 127,69	167
MHP7725	55539733E	5550/0	18/07/2014	R\$ 85,12	181 * XVIII
MHQ5012	55538859E	5185/1	10/07/2014	R\$ 127,69	167
MHQ5571	55088164E	7366/2	27/05/2014	R\$ 85,12	252 * VI
MHR8435	55538889E	5452/1	18/07/2014	R\$ 127,69	181 * VIII
MHW3896	55540662E	5185/1	11/07/2014	R\$ 127,69	167
MHX4320	55540014E	5185/1	17/07/2014	R\$ 127,69	167
MIA0690	55540223E	5185/1	11/07/2014	R\$ 127,69	167
MIG0024	55538995E	5185/1	18/07/2014	R\$ 127,69	167
MIG5599	55539717E	5185/1	14/07/2014	R\$ 127,69	167
MIG5599	55540912E	5185/1	14/07/2014	R\$ 127,69	167
MII6644	54768464E	5541/5	01/07/2014	R\$ 53,20	181 * XVII
MIJ3093	54768980E	7366/2	26/07/2014	R\$ 85,12	252 * VI
MIJ9247	55540723E	5185/1	11/07/2014	R\$ 127,69	167
MIN9654	55540769E	5185/1	10/07/2014	R\$ 127,69	167
MIR7623	55541914E	5185/1	15/07/2014	R\$ 127,69	167
MIS3660	55540003E	5185/1	15/07/2014	R\$ 127,69	167

Placa	Auto de Infração	Código da Infração / Desdobramento	Data da Infração	Valor da Infração	Enquadramento
MIS9870	55086865E	7366/2	05/05/2014	R\$ 85,12	252 * VI
MIT3681	55542207E	7366/2	17/07/2014	R\$ 85,12	252 * VI
MIV1568	55088657E	5541/4	13/06/2014	R\$ 53,20	181 * XVII
MIX2069	55541200E	7366/2	15/07/2014	R\$ 85,12	252 * VI
MIY7138	55540008E	5185/1	15/07/2014	R\$ 127,69	167
MJG7431	55539915E	7099/1	16/07/2014	R\$ 127,69	244 * V II
MJM0713	55541910E	6050/1	15/07/2014	R\$ 191,53	208
MJM9628	55541867E	5720/0	18/07/2014	R\$ 127,69	186 * I
MJN9661	55538318E	5550/0	27/07/2014	R\$ 85,12	181 * XVIII
MJQ7847	55540930E	5550/0	16/07/2014	R\$ 85,12	181 * XVIII
MJV3087	55539508E	5541/4	15/07/2014	R\$ 53,20	181 * XVII
MJW5935	55920914D	5460/0	02/07/2014	R\$ 85,12	181 * IX
MJX4732	54932233E	5550/0	18/05/2014	R\$ 85,12	181 * XVIII
MJY3298	55540521E	6050/1	18/07/2014	R\$ 191,53	208
MKA6678	55539160E	7366/2	18/07/2014	R\$ 85,12	252 * VI
MKI8396	55085831E	5460/0	26/05/2014	R\$ 85,12	181 * IX
MKS9584	55541767E	5185/1	12/07/2014	R\$ 127,69	167
MKU7736	55539074E	5185/1	21/07/2014	R\$ 127,69	167
MLD3865	55084960E	5185/1	21/05/2014	R\$ 127,69	167
MLG1957	55538999E	5185/1	18/07/2014	R\$ 127,69	167
MLJ7450	55541904E	5185/1	15/07/2014	R\$ 127,69	167
MLL2238	55540859E	7366/2	14/07/2014	R\$ 85,12	252 * VI
MLR7236	55538879E	6122/0	16/07/2014	R\$ 191,53	214 * I
MLX0524	55542518E	5479/0	31/07/2014	R\$ 85,12	181 * X
MMK5622	55541063E	5819/3	16/07/2014	R\$ 574,61	193

TRANSCORRIDO O PRAZO ACIMA, SEM A APRESENTAÇÃO DO RECURSO, OU POR SEU INDEFERIMENTO, FICA(M) O(S) NOTIFICADO(S) CIENTE(S) DA IMPOSIÇÃO DE PENALIDADE NOS TERMOS DO ART. 282 DA LEI N. 9503, DE 23/09/1997, E SEUS PARÁGRAFOS 4 E 5 (ACRESCIDOS PELA LEI 9.602/1998), PARA, EM 60 (SESSENTA) DIAS, EFETUAR O PAGAMENTO. OS PRAZOS ACIMA REFERIDOS ENTRAM EM VIGOR NA DATA DA PUBLICAÇÃO DESTE EDITAL.

SAO JOSE/SC, 30 DE SETEMBRO DE 2014

ANDREA IRANY PACHECO RODRIGUES

AUTORIDADE DE TRANSITO

EDITAL DE NOTIFICAÇÃO Nº 1426/2014

ESTADO DE SANTA CATARINA
SISTEMA DE INFRAÇÕES / SC - DETRAN.NET
DETRAN - DEINFRA

Página : 1 / 1

**EDITAL DE NOTIFICAÇÃO POR AUTUAÇÃO PELO COMETIMENTO DE INFRAÇÃO
DE TRÂNSITO Nº 714 1426/2014**

FUNDAMENTADO NOS TERMOS DO ART. 281 PARÁGRAFO ÚNICO, INCISO II, DA LEI N. 9.503, DE 23/09/1997, A AUTORIDADE DE TRÂNSITO, AO FINAL IDENTIFICADA, NOTIFICA O(S) PROPRIETÁRIO(S) DO(S) VEÍCULO(S) ABAIXO ESPECIFICADO(S), DA AUTUAÇÃO PELO COMETIMENTO DA(S) INFRAÇÃO(ÕES) RESPECTIVA(S), PODENDO, CASO QUEIRA, NO PRAZO DE 30 (TRINTA) DIAS, APRESENTAR DEFESA DA AUTUAÇÃO, OU AINDA INFORMAR O REAL CONDUTOR, CONFORME DISPOSTO NO ART. 257, PARÁGRAFO 7 DA MESMA LEI, COMBINADO COM A RESOLUÇÃO N. 017/1998 DO CONTRAN. SENDO PESSOA JURÍDICA O PROPRIETÁRIO DO VEÍCULO, A NÃO INDICAÇÃO DO CONDUTOR IMPLICARÁ NAS SANÇÕES DO ART. 257, PARÁGRAFO 8 DO CTB.

Placa	Auto de Infração	Código da Infração / Desdobramento	Data da Infração	Enquadramento
MCV9136	55671082C	6599/2	20/08/2014	230 * V
MCV9136	55671083C	5045/0	20/08/2014	162 * V
NAL1323	55671641C	5010/0	09/08/2014	162 * I
NAL1323	55671642C	6599/2	09/08/2014	230 * V

TRANSCORRIDO O PRAZO ACIMA, SEM A APRESENTAÇÃO DE DEFESA DA AUTUAÇÃO, OU POR SEU INDEFERIMENTO, FICA(M) O(S) NOTIFICADO(S) CIENTE(S) DA IMPOSIÇÃO DE PENALIDADE NOS TERMOS DO ART. 282 DA LEI N. 9503, DE 23/09/1997, E SEUS PARÁGRAFOS 4 E 5 (ACRESCIDOS PELA LEI 9.602/1998), PARA, EM 30 (TRINTA) DIAS, EFETUAR O PAGAMENTO OU, QUERENDO, AINDA, APRESENTAR RECURSO À JARI.
OS PRAZOS ACIMA REFERIDOS ENTRAM EM VIGOR NA DATA DA PUBLICAÇÃO DESTE EDITAL.

SAO JOSE/SC, 29 DE SETEMBRO DE 2014

SANDRA MARA PEREIRA

DELEGADO REGIONAL - 1A DRP

EDITAL DE NOTIFICAÇÃO Nº 1428/2014

ESTADO DE SANTA CATARINA
SISTEMA DE INFRAÇÕES / SC - DETRAN.NET
DETRAN - DEINFRA

Página : 1 / 1

**EDITAL DE NOTIFICAÇÃO DE IMPOSIÇÃO DE PENALIDADE PELO COMETIMENTO
DE INFRAÇÃO DE TRÂNSITO Nº 714 1428/2014**

FUNDAMENTADO NOS TERMOS DO ART. 281 PARÁGRAFO ÚNICO, INCISO II, DA LEI N. 9.503, DE 23/09/1997, A AUTORIDADE DE TRÂNSITO, AO FINAL IDENTIFICADA, NOTIFICA O(S) PROPRIETÁRIO(S) DO(S) VEÍCULO(S) ABAIXO ESPECIFICADO(S), DA AUTUAÇÃO PELO COMETIMENTO DA(S) INFRAÇÃO(ÕES) RESPECTIVA(S), PODENDO, CASO QUEIRA, NO PRAZO DE 60 (SESSENTA) DIAS, APRESENTAR RECURSO EM 1ª E 2ª INSTÂNCIAS NA FORMA DOS ART. 285 E SEQUINTE DO CTB.

Placa	Auto de Infração	Código da Infração / Desdobramento	Data da Infração	Valor da Infração	Enquadramento
IPW2730	55127338C	6599/2	16/05/2014	R\$ 191,53	230 * V
MAM7840	55668398C	6599/2	27/06/2014	R\$ 191,53	230 * V
MAM7840	55671309C	6912/0	27/06/2014	R\$ 53,20	232
MGA9221	55670552C	5010/0	07/05/2014	R\$ 574,61	162 * I
MGK5071	55669649C	6726/1	19/05/2014	R\$ 127,69	230 * XVIII

TRANSCORRIDO O PRAZO ACIMA, SEM A APRESENTAÇÃO DO RECURSO, OU POR SEU INDEFERIMENTO, FICA(M) O(S) NOTIFICADO(S) CIENTE(S) DA IMPOSIÇÃO DE PENALIDADE NOS TERMOS DO ART. 282 DA LEI N. 9503, DE 23/09/1997, E SEUS PARÁGRAFOS 4 E 5 (ACRESCIDOS PELA LEI 9.602/1998), PARA, EM 60 (SESSENTA) DIAS, EFETUAR O PAGAMENTO. OS PRAZOS ACIMA REFERIDOS ENTRAM EM VIGOR NA DATA DA PUBLICAÇÃO DESTE EDITAL.

SAO JOSE/SC, 29 DE SETEMBRO DE 2014

SANDRA MARA PEREIRA

DELEGADO REGIONAL - 1A DRP

EDITAL DE NOTIFICAÇÃO Nº 1903/2014

ESTADO DE SANTA CATARINA
SISTEMA DE INFRAÇÕES / SC - DETRAN.NET
DETRAN - DEINFRA

Página : 1 / 3

**EDITAL DE NOTIFICAÇÃO POR AUTUAÇÃO PELO COMETIMENTO DE INFRAÇÃO
DE TRÂNSITO Nº 023 1903/2014**

FUNDAMENTADO NOS TERMOS DO ART. 281 PARÁGRAFO ÚNICO, INCISO II, DA LEI N. 9.503, DE 23/09/1997, A AUTORIDADE DE TRÂNSITO, AO FINAL IDENTIFICADA, NOTIFICA O(S) PROPRIETÁRIO(S) DO(S) VEÍCULO(S) ABAIXO ESPECIFICADO(S), DA AUTUAÇÃO PELO COMETIMENTO DA(S) INFRAÇÃO(ÕES) RESPECTIVA(S), PODENDO, CASO QUEIRA, NO PRAZO DE 30 (TRINTA) DIAS, APRESENTAR DEFESA DA AUTUAÇÃO, OU AINDA INFORMAR O REAL CONDUTOR, CONFORME DISPOSTO NO ART. 257, PARÁGRAFO 7 DA MESMA LEI, COMBINADO COM A RESOLUÇÃO N. 017/1998 DO CONTRAN. SENDO PESSOA JURÍDICA O PROPRIETÁRIO DO VEÍCULO, A NÃO INDICAÇÃO DO CONDUTOR IMPLICARÁ NAS SANÇÕES DO ART. 257, PARÁGRAFO 8 DO CTB.

Placa	Auto de Infração	Código da Infração / Desdobramento	Data da Infração	Enquadramento
AJZ3343	55820916E	6599/2	14/08/2014	230 * V
BNC7972	55542794E	6599/2	07/08/2014	230 * V
BNC7972	55542795E	5010/0	07/08/2014	162 * I
DCZ6206	55538690E	6599/2	04/09/2014	230 * V
DCZ6206	55538691E	6912/0	04/09/2014	232
DZI9111	55821613E	6700/0	14/08/2014	230 * XVI
GVW4694	55821516E	6599/2	14/08/2014	230 * V
IFI6203	55821046E	6726/1	02/09/2014	230 * XVIII
LXH9857	55821763E	5010/0	28/08/2014	162 * I
LXH9857	55821764E	6912/0	28/08/2014	232
LXH9857	55821766E	6599/2	28/08/2014	230 * V
LXH9857	55821767E	6637/1	28/08/2014	230 * IX
LXH9857	55821772E	6408/0	18/08/2014	221
LYB5131	55822478E	6599/2	03/09/2014	230 * V
LYP3897	55081807E	6637/1	06/08/2014	230 * IX
LZX6463	55821753E	5010/0	15/08/2014	162 * I
LZX6463	55821754E	6912/0	15/08/2014	232
MAQ2134	54769682E	5010/0	14/08/2014	162 * I
MAQ2134	54769683E	6912/0	14/08/2014	232
MAS4714	55821986E	6602/0	08/09/2014	230 * VI
MBA3841	55820850E	6610/2	04/09/2014	230 * VII
MBO5715	55821664E	6599/2	08/09/2014	230 * V
MBO5715	55821665E	5010/0	08/09/2014	162 * I
MBQ1464	55542935E	6599/2	12/08/2014	230 * V
MCJ4597	55821657E	6610/2	04/09/2014	230 * VII
MDF8479	55821302E	5010/0	12/08/2014	162 * I

1 / 3

Placa	Auto de Infração	Código da Infração / Desdobramento	Data da Infração	Enquadramento
MDF8479	55821303E	6912/0	12/08/2014	232
MDJ6809	55822576E	6726/1	09/09/2014	230 * XVIII
MDJ6809	55822577E	6610/2	09/09/2014	230 * VII
MDJ6809	55822578E	6599/2	09/09/2014	230 * V
MDJ6809	55822580E	6556/1	09/09/2014	230 * I
MDL1241	55821482E	5274/1	04/09/2014	175
MDQ2214	55822499E	6599/2	09/09/2014	230 * V
MDQ2214	55822500E	6637/2	09/09/2014	230 * IX
MDY5383	55821001E	5010/0	06/08/2014	162 * I
MDY5383	55821002E	6726/1	06/08/2014	230 * XVIII
MDY5383	55821003E	5061/0	06/08/2014	163 c/c 162 * I
MDY5383	55821004E	6556/1	06/08/2014	230 * I
MDY5383	55821005E	6637/2	06/08/2014	230 * IX
MDY5383	55821006E	6599/2	06/08/2014	230 * V
MEI9581	55821220E	6556/1	09/09/2014	230 * I
MER5260	55820812E	5010/0	16/08/2014	162 * I
MER5260	55820813E	6610/2	16/08/2014	230 * VII
MER5260	55820814E	6637/2	16/08/2014	230 * IX
MER8465	55822604E	6599/2	09/09/2014	230 * V
MER8465	55822605E	5037/1	09/09/2014	162 * III
MEW3706	55821023E	6610/2	18/08/2014	230 * VII
MEW3706	55821024E	5045/0	18/08/2014	162 * V
MFF3026	55158473C	6637/2	13/09/2014	230 * IX
MFJ0147	55822613E	6556/1	13/09/2014	230 * I
MFV3539	54446940E	6645/0	14/09/2014	230 * X
MGE3270	55542559E	6912/0	28/07/2014	232
MHE3363	55541973E	6700/0	12/08/2014	230 * XVI
MHE3363	55541974E	6912/0	12/08/2014	232
MHK2416	55538933E	5274/1	13/08/2014	175
MHK5688	55086041E	5010/0	14/07/2014	162 * I
MHK5688	55086042E	6637/1	14/07/2014	230 * IX
MHR5121	55822960E	5061/0	11/09/2014	163 c/c 162 * I
MHR5121	55822961E	5010/0	11/09/2014	162 * I
MIH5112	55542933E	6599/2	12/08/2014	230 * V
MIL6209	54769692E	6599/2	18/08/2014	230 * V
MIL6209	54769693E	6637/2	18/08/2014	230 * IX
MIW2491	55088244E	5045/0	18/08/2014	162 * V

Placa	Auto de Infração	Código da Infração / Desdobramento	Data da Infração	Enquadramento
MIZ3264	55539035E	6637/2	20/08/2014	230 * IX
MIZ3264	55540038E	5053/1	20/08/2014	162 * VI
MIZ3264	55540039E	5100/1	20/08/2014	163 c/c 162 * VI
MIZ3264	55540040E	6637/1	20/08/2014	230 * IX
MIZ3264	55540042E	6599/2	20/08/2014	230 * V
MJS0319	55542821E	6726/1	17/08/2014	230 * XVIII
MKI1251	55158466C	6599/2	11/09/2014	230 * V
MLI7946	55541123E	6700/0	14/08/2014	230 * XVI
MLL1171	54769689E	6912/0	18/08/2014	232
NIR3682	55821342E	6912/0	28/08/2014	232
QHB5224	55542585E	5010/0	28/08/2014	162 * I

TRANSCORRIDO O PRAZO ACIMA, SEM A APRESENTAÇÃO DE DEFESA DA AUTUAÇÃO, OU POR SEU INDEFERIMENTO, FICA(M) O(S) NOTIFICADO(S) CIENTE(S) DA IMPOSIÇÃO DE PENALIDADE NOS TERMOS DO ART. 282 DA LEI N. 9503, DE 23/09/1997, E SEUS PARÁGRAFOS 4 E 5 (ACRESCIDOS PELA LEI 9.602/1998), PARA, EM 30 (TRINTA) DIAS, EFETUAR O PAGAMENTO OU, QUERENDO, AINDA, APRESENTAR RECURSO À JARI.

OS PRAZOS ACIMA REFERIDOS ENTRAM EM VIGOR NA DATA DA PUBLICAÇÃO DESTE EDITAL.

SAO JOSE/SC, 29 DE SETEMBRO DE 2014

SANDRA MARA PEREIRA

DELEGADO REGIONAL DRP SAO JOSE

EDITAL DE NOTIFICAÇÃO Nº 1905/2014

ESTADO DE SANTA CATARINA
SISTEMA DE INFRAÇÕES / SC - DETRAN.NET
DETRAN - DEINFRA

Página : 1 / 5

**EDITAL DE NOTIFICAÇÃO DE IMPOSIÇÃO DE PENALIDADE PELO COMETIMENTO
DE INFRAÇÃO DE TRÂNSITO Nº 023 1905/2014**

FUNDAMENTADO NOS TERMOS DO ART. 281 PARÁGRAFO ÚNICO, INCISO II, DA LEI N. 9.503, DE 23/09/1997, A AUTORIDADE DE TRÂNSITO, AO FINAL IDENTIFICADA, NOTIFICA O(S) PROPRIETÁRIO(S) DO(S) VEÍCULO(S) ABAIXO ESPECIFICADO(S), DA AUTUAÇÃO PELO COMETIMENTO DA(S) INFRAÇÃO(ÕES) RESPECTIVA(S), PODENDO, CASO QUEIRA, NO PRAZO DE 60 (SESSENTA) DIAS, APRESENTAR RECURSO EM 1ª E 2ª INSTÂNCIAS NA FORMA DOS ART. 285 E SEQUINTE DO CTB.

Placa	Auto de Infração	Código da Infração / Desdobramento	Data da Infração	Valor da Infração	Enquadramento
AGE7014	55088996E	6599/2	11/07/2014	R\$ 191,53	230 * V
AGE7014	55088998E	6416/0	11/07/2014	R\$ 85,12	221 § Único
AKM8389	55163785C	6920/0	12/06/2014	R\$ 127,69	233
ALD5429	55539584E	6912/0	18/07/2014	R\$ 53,20	232
APN3351	55086662E	6912/0	16/05/2014	R\$ 53,20	232
ARA2100	55088136E	5010/0	11/07/2014	R\$ 574,61	162 * I
ARA2100	55088137E	6599/2	11/07/2014	R\$ 191,53	230 * V
ARA2100	55088138E	6602/0	11/07/2014	R\$ 191,53	230 * VI
ARA2100	55088139E	6556/1	11/07/2014	R\$ 191,53	230 * I
BWJ0780	55538477E	6637/2	01/07/2014	R\$ 127,69	230 * IX
CJC9770	55088980E	5045/0	05/07/2014	R\$ 191,53	162 * V
CJC9770	55088981E	6912/0	05/07/2014	R\$ 53,20	232
CJC9770	55088982E	6700/0	05/07/2014	R\$ 127,69	230 * XVI
CKD9601	55542204E	6912/0	17/07/2014	R\$ 53,20	232
CMN2417	55538263E	6599/2	21/07/2014	R\$ 191,53	230 * V
CMN2417	55538264E	6726/1	21/07/2014	R\$ 127,69	230 * XVIII
CYB1134	55540369E	6599/2	14/07/2014	R\$ 191,53	230 * V
DKV7683	55540154E	6599/2	13/07/2014	R\$ 191,53	230 * V
ELF6341	55539567E	6599/2	15/07/2014	R\$ 191,53	230 * V
ELF6341	55539569E	6637/2	15/07/2014	R\$ 127,69	230 * IX
EXX2244	55539346E	6726/1	16/07/2014	R\$ 127,69	230 * XVIII
HFB6026	55540524E	6408/0	18/07/2014	R\$ 85,12	221
HKM9797	55155990C	5169/1	08/06/2014	R\$ 1.915,38	165
HKM9797	55155991C	6637/1	08/06/2014	R\$ 127,69	230 * IX
HKM9797	55155992C	6912/0	08/06/2014	R\$ 53,20	232
HMO1741	55086281E	6637/2	06/07/2014	R\$ 127,69	230 * IX

1 / 5

Placa	Auto de Infração	Código da Infração / Desdobramento	Data da Infração	Valor da Infração	Enquadramento
JOI3679	55541403E	6599/2	13/07/2014	R\$ 191,53	230 * V
JOI3679	55541404E	6408/0	13/07/2014	R\$ 85,12	221
KMX2270	55088296E	6726/1	24/05/2014	R\$ 127,69	230 * XVIII
KMX2270	55088297E	6416/0	24/05/2014	R\$ 85,12	221 § Único
KMX2270	55088298E	6700/0	24/05/2014	R\$ 127,69	230 * XVI
KMX2270	55088299E	6912/0	24/05/2014	R\$ 53,20	232
LQW0732	55087382E	6599/2	14/05/2014	R\$ 191,53	230 * V
LWU8035	55088564E	6599/2	12/07/2014	R\$ 191,53	230 * V
LWU8035	55088566E	6556/1	12/07/2014	R\$ 191,53	230 * I
LXH5988	55087290E	6726/1	21/05/2014	R\$ 127,69	230 * XVIII
LXH5988	55087291E	6769/2	21/05/2014	R\$ 85,12	230 * XXII
LXY4198	55088596E	6599/2	15/07/2014	R\$ 191,53	230 * V
LXY4198	55088598E	5010/0	15/07/2014	R\$ 574,61	162 * I
LYI6036	55088992E	6599/2	09/07/2014	R\$ 191,53	230 * V
LYI6036	55088993E	6769/1	09/07/2014	R\$ 85,12	230 * XXII
LYI6036	55088995E	6637/1	09/07/2014	R\$ 127,69	230 * IX
LZF8292	55087123E	6599/2	15/05/2014	R\$ 191,53	230 * V
LZK2759	55085712E	5010/0	07/04/2014	R\$ 574,61	162 * I
LZR4213	55087508E	5010/0	18/05/2014	R\$ 574,61	162 * I
LZS6181	55539912E	5010/0	16/07/2014	R\$ 574,61	162 * I
MAK1472	55538870E	7285/0	15/07/2014	R\$ 85,12	250 * III
MAK7751	55538663E	5010/0	18/07/2014	R\$ 574,61	162 * I
MAK7751	55538666E	6912/0	18/07/2014	R\$ 53,20	232
MAK7751	55538667E	6599/2	18/07/2014	R\$ 191,53	230 * V
MAL3085	55088522E	6637/2	24/06/2014	R\$ 127,69	230 * IX
MBC7224	55085946E	5010/0	16/05/2014	R\$ 574,61	162 * I
MBC7224	55085947E	6912/0	17/05/2014	R\$ 53,20	232
MBD0257	55087256E	6556/4	09/05/2014	R\$ 191,53	230 * I
MBK8052	55542311E	5010/0	20/07/2014	R\$ 574,61	162 * I
MBM4746	55088210E	6556/1	30/05/2014	R\$ 191,53	230 * I
MBQ3396	55086724E	6700/0	08/05/2014	R\$ 127,69	230 * XVI
MBQ3396	55086725E	6610/2	08/05/2014	R\$ 127,69	230 * VII
MBR5783	55542451E	6599/2	17/07/2014	R\$ 191,53	230 * V
MBY0044	55087295E	6912/0	21/05/2014	R\$ 53,20	232
MCH1394	55542458E	6912/0	18/07/2014	R\$ 53,20	232
MCJ7675	55538419E	6599/2	02/07/2014	R\$ 191,53	230 * V
MCJ7675	55538420E	5010/0	02/07/2014	R\$ 574,61	162 * I

Placa	Auto de Infração	Código da Infração / Desdobramento	Data da Infração	Valor da Infração	Enquadramento
MCJ7675	55538421E	6637/2	02/07/2014	R\$ 127,69	230 * IX
MCJ7675	55538422E	6726/1	02/07/2014	R\$ 127,69	230 * XVIII
MDA4176	55538482E	5010/0	04/07/2014	R\$ 574,61	162 * I
MDA4176	55538483E	5061/0	04/07/2014	R\$ 574,61	163 c/c 162 * I
MDA4176	55538484E	6637/2	04/07/2014	R\$ 127,69	230 * IX
MDI9863	55920910D	5010/0	24/06/2014	R\$ 574,61	162 * I
MDI9863	55920911D	6912/0	24/06/2014	R\$ 53,20	232
MDJ2376	55538810E	6408/0	16/07/2014	R\$ 85,12	221
MDK8594	55088819E	6416/0	11/06/2014	R\$ 85,12	221 § Único
MDN3043	55538471E	6599/2	02/07/2014	R\$ 191,53	230 * V
MDR7294	55540053E	7340/0	16/07/2014	R\$ 85,12	252 * IV
MDT6882	55541740E	6912/0	21/07/2014	R\$ 53,20	232
MDT6882	55541741E	6599/2	21/07/2014	R\$ 191,53	230 * V
MDX1945	55085343E	6599/2	08/04/2014	R\$ 191,53	230 * V
MDX1945	55085345E	6416/0	08/04/2014	R\$ 85,12	221 § Único
MEC2595	55912899D	6920/0	03/07/2014	R\$ 127,69	233
MEC8096	55087276E	6700/0	19/05/2014	R\$ 127,69	230 * XVI
MEE9836	55088562E	6610/2	12/07/2014	R\$ 127,69	230 * VII
MEG6130	55538328E	5169/1	27/07/2014	R\$ 1.915,38	165
MEG7801	55538414E	6912/0	02/07/2014	R\$ 53,20	232
MEG7801	55538415E	6726/1	02/07/2014	R\$ 127,69	230 * XVIII
MEG7801	55538416E	6602/0	02/07/2014	R\$ 191,53	230 * VI
MEG7801	55538418E	6653/1	02/07/2014	R\$ 127,69	230 * XI
MEG7801	55538423E	6637/2	02/07/2014	R\$ 127,69	230 * IX
MEI7355	55541024E	5010/0	18/07/2014	R\$ 574,61	162 * I
MEJ4419	55538873E	7285/0	15/07/2014	R\$ 85,12	250 * III
MES1726	55087602E	6637/1	16/05/2014	R\$ 127,69	230 * IX
MES1726	55087603E	6610/2	16/05/2014	R\$ 127,69	230 * VII
MFA2548	55086739E	6912/0	08/05/2014	R\$ 53,20	232
MFA2548	55086740E	5010/0	08/05/2014	R\$ 574,61	162 * I
MFB2752	55539017E	6599/2	25/07/2014	R\$ 191,53	230 * V
MFB4550	55920915D	6599/2	06/07/2014	R\$ 191,53	230 * V
MFD6980	55541412E	6599/2	18/07/2014	R\$ 191,53	230 * V
MFD6980	55541413E	6912/0	18/07/2014	R\$ 53,20	232
MFD9261	55087884E	6912/0	17/07/2014	R\$ 53,20	232
MFE5703	55088530E	6726/1	02/07/2014	R\$ 127,69	230 * XVIII
MFF7992	55087963E	6726/1	26/05/2014	R\$ 127,69	230 * XVIII

Placa	Auto de Infração	Código da Infração / Desdobramento	Data da Infração	Valor da Infração	Enquadramento
MFP5671	55538260E	5045/0	17/07/2014	R\$ 191,53	162 * V
MFQ2894	55541744E	6912/0	21/07/2014	R\$ 53,20	232
MFV0529	55540151E	6599/2	13/07/2014	R\$ 191,53	230 * V
MFV0529	55540152E	5010/0	13/07/2014	R\$ 574,61	162 * I
MFV6783	55542243E	6599/2	28/07/2014	R\$ 191,53	230 * V
MFV6783	55542244E	6637/2	28/07/2014	R\$ 127,69	230 * IX
MFV6783	55542245E	6700/0	28/07/2014	R\$ 127,69	230 * XVI
MFV4902	55542202E	6599/2	17/07/2014	R\$ 191,53	230 * V
MGA3232	55541745E	6726/1	21/07/2014	R\$ 127,69	230 * XVIII
MGA3232	55541746E	5010/0	21/07/2014	R\$ 574,61	162 * I
MGA3232	55541747E	6637/1	21/07/2014	R\$ 127,69	230 * IX
MGU9041	55088975E	5010/0	05/07/2014	R\$ 574,61	162 * I
MGU9041	55088976E	6726/1	05/07/2014	R\$ 127,69	230 * XVIII
MGU9041	55088977E	6637/2	05/07/2014	R\$ 127,69	230 * IX
MHE8128	55088994E	6769/1	09/07/2014	R\$ 85,12	230 * XXII
MHL5790	55088552E	5010/0	12/07/2014	R\$ 574,61	162 * I
MHL5790	55088553E	6637/2	12/07/2014	R\$ 127,69	230 * IX
MHT8633	55088581E	6599/2	12/07/2014	R\$ 191,53	230 * V
MIC4862	55088599E	5010/0	15/07/2014	R\$ 574,61	162 * I
MII6644	54768465E	5045/0	01/07/2014	R\$ 191,53	162 * V
MIN9654	55540770E	6769/1	10/07/2014	R\$ 85,12	230 * XXII
MIQ7883	55088130E	6637/1	23/06/2014	R\$ 127,69	230 * IX
MIX3483	55542428E	6912/0	31/07/2014	R\$ 53,20	232
MJD2641	55088030E	6920/0	23/05/2014	R\$ 127,69	233
MJL9414	55541787E	6599/2	15/07/2014	R\$ 191,53	230 * V
MJN9661	55538319E	6599/2	27/07/2014	R\$ 191,53	230 * V
MJN9661	55538320E	6416/0	27/07/2014	R\$ 85,12	221 § Único
MJO9474	55087277E	6726/1	19/05/2014	R\$ 127,69	230 * XVIII
MJW5935	55920913D	6700/0	02/07/2014	R\$ 127,69	230 * XVI
MKP1994	55538608E	6700/0	11/07/2014	R\$ 127,69	230 * XVI
MKX3182	55086771E	6599/2	06/05/2014	R\$ 191,53	230 * V
MLJ9657	55087257E	6726/1	09/05/2014	R\$ 127,69	230 * XVIII
MMJ1150	55910034D	5010/0	06/07/2014	R\$ 574,61	162 * I

Placa	Auto de Infração	Código da Infração / Desdobramento	Data da Infração	Valor da Infração	Enquadramento
-------	------------------	---------------------------------------	------------------	-------------------	---------------

TRANSCORRIDO O PRAZO ACIMA, SEM A APRESENTAÇÃO DO RECURSO, OU POR SEU INDEFERIMENTO, FICA(M) O(S) NOTIFICADO(S) CIENTE(S) DA IMPOSIÇÃO DE PENALIDADE NOS TERMOS DO ART. 282 DA LEI N. 9503, DE 23/09/1997, E SEUS PARÁGRAFOS 4 E 5 (ACRESCIDOS PELA LEI 9.602/1998), PARA, EM 60 (SESSENTA) DIAS, EFETUAR O PAGAMENTO. OS PRAZOS ACIMA REFERIDOS ENTRAM EM VIGOR NA DATA DA PUBLICAÇÃO DESTE EDITAL.

SAO JOSE/SC, 29 DE SETEMBRO DE 2014

SANDRA MARA PEREIRA

DELEGADO REGIONAL DRP SAO JOSE

São José do Cedro

PREFEITURA

Decreto Nº. 191/2014 - Sf

DECRETO Nº. 191/2014 - SF

O Prefeito Municipal de São José do Cedro, Estado de Santa Catarina, no uso de suas atribuições e de acordo com o inciso III, do Art. 8º, da Lei Municipal nº 4.170/2013/LOA;

DECRETA:

Art. 1º. Fica aberto um Crédito Suplementar no Orçamento Geral da Prefeitura Municipal de São José do Cedro, no valor de R\$ 14.000,00 (quatorze mil reais) destinados ao programa e verba a seguir discriminados:

15	FUNDO DE REEQUIP. CORPO DE BOMBEIROS - FUNRE-
DOM	
01	DEPARTAMENTO DE
	SEGURANÇA PÚBLICA
2.095	MANUTENÇÃO DOS RECURSOS DE ATENDIMENTO A
	EMERGÊNCIAS
"469"4.4.90.52.00.00.3.0064	Equipamentos e Material Per-
	manenteR\$ 14.000,00

Art. 2º. Para a cobertura das despesas mencionadas no artigo anterior, serão utilizados os recursos relativos ao Superávit Financeiro do Exercício Anterior, Recursos de Atenção Básica, Fonte 3.0064, no valor de R\$ 14.000,00 (quatorze mil reais).

Art. 3º. Este Decreto entrará em vigor na data de sua publicação.

Art. 4º. Ficam revogadas as disposições em contrário.

GABINETE DO PREFEITO MUNICIPAL DE SÃO JOSÉ DO CEDRO, ESTADO DE SANTA CATARINA, 23 de setembro de 2014.

ANTONIO PLINIO DE CASTRO SILVA,
Prefeito Municipal.

O presente Decreto foi registrado e publicado em 23 de setembro de 2014.

Francielle Baú,
Diretora de Secretaria.

Decreto Nº. 192/2014 - Sf

DECRETO Nº. 192/2014 - SF

O Prefeito Municipal de São José do Cedro, Estado de Santa Catarina, no uso de suas atribuições e de acordo com o Artigo 7º e inciso II do art. 8º, da Lei Municipal nº 4.170/2013/LOA;

DECRETA:

Art. 1º. Fica aberto um Crédito Suplementar no Orçamento Geral da Prefeitura Municipal de São José do Cedro, no valor de R\$ 15.000,00 (quinze mil reais), destinados ao programa e verba a seguir discriminados:

14	FUNDO MUNICIPAL
DE SAÚDE - F.M.S	
02	DEPARTAMENTO DE
	SAÚDE PÚBLICA
2.056	PROGRAMA DE SAÚDE PÚBLICA
"22" 3.1.90.13.00.00.1.0002	Obrigações Patronais
	R\$15.000,00

Art. 2º. Para a cobertura das despesas mencionadas no artigo anterior, fica reduzido o valor de R\$ 15.000,00 (quinze mil reais), Fonte 1.0002, Recursos Receitas de Impostos e Transferência de Impostos Saúde, das verbas a seguir discriminadas:

14	FUNDO MUNICIPAL
DE SAÚDE - F.M.S	
02	DEPARTAMENTO DE
	SAÚDE PÚBLICA
2.056	PROGRAMA DE SAÚDE PÚBLICA
"21" 3.1.90.11.00.00.1.0002	Vencimentos e Vantagens
	Fixas-Pessoal Civil...R\$15.000,00

Art. 3º. Este Decreto entrará em vigor na data de sua publicação.

Art. 4º. Ficam revogadas as disposições em contrário.

GABINETE DO PREFEITO MUNICIPAL DE SÃO JOSÉ DO CEDRO, ESTADO DE SANTA CATARINA, 24 de setembro de 2014.

ANTÔNIO PLÍNIO DE CASTRO SILVA,
Prefeito Municipal.

O presente Decreto foi registrado e publicado em 24 de setembro de 2014.

Francielle Baú,
Diretora de Secretaria.

Decreto Nº. 193/2014 - Sf

DECRETO Nº. 193/2014 - SF

O Prefeito Municipal de São José do Cedro, Estado de Santa Catarina, no uso de suas atribuições e de acordo com o Artigo 7º e inciso II do art. 8º, da Lei Municipal nº 4.170/2013/LOA;

DECRETA:

Art. 1º. Fica aberto um Crédito Suplementar no Orçamento Geral da Prefeitura Municipal de São José do Cedro, no valor de R\$ 3.472,85 (três mil, quatrocentos e setenta e dois reais e oitenta e cinco centavos), destinados ao programa e verba a seguir discriminados:

06	SECRETARIA DA
	EDUCAÇÃO E CULTURA
01	DEPTO. DE ENSINO
	FUNDAMENTAL
2.017	DEPARTAMENTO DE
	ADMIN. E PLANJ. EDUCACIONAL
"113" 4.4.90.52.00.00.10001	Equipamentos me Material
	Permanente R\$1.420,00

18	FUNDO MUNICIPAL
DE ASSISTÊNCIA SOCIAL - F.M.A.S	
01	COORDENADORIA
	DA ASSISTÊNCIA SOCIAL
2.099	MANUTENÇÃO DA SECRETARIA DO DESENV. E HABITA-
	ÇÃO
"303" 3.3.90.32.00.00.1.0000	Material de Distribuição Gra-
	tuitaR\$ 2.052,85

Art. 2º. Para a cobertura das despesas mencionadas no artigo anterior, fica reduzido o valor de R\$ 3.472,85 (três mil, quatrocentos e setenta e dois reais e oitenta e cinco centavos), Fonte 1.0000 e 10001, das verbas a seguir discriminadas:

06	SECRETARIA DA
	EDUCAÇÃO E CULTURA
01	DEPTO. DE ENSINO

FUNDAMENTAL
2.017 DEPARTAMENTO DE
ADMIN. E PLANJ. EDUCACIONAL
"112" 3.3.90.39.00.00.10001 Outros Serviços de Terceiros -
Pessoa Jurídica ..R\$1.420,00

18 FUNDO MUNICIPAL
DE ASSISTÊNCIA SOCIAL - F.M.A.S
01 COORDENADORIA
DA ASSISTÊNCIA SOCIAL
2.099 MANUTENÇÃO DA SECRETARIA DO DESENV. E HABITA-
ÇÃO
"305" 3.3.90.39.00.00.1.0000 Outros Serviços de Terceiros -
Pessoa Jurídica .R\$ 2.052,85

Art. 3º. Este Decreto entrará em vigor na data de sua publicação.

Art. 4º. Ficam revogadas as disposições em contrário.

GABINETE DO PREFEITO MUNICIPAL DE SÃO JOSÉ DO CEDRO,
ESTADO DE SANTA CATARINA, 24 de setembro de 2014.

ANTÔNIO PLÍNIO DE CASTRO SILVA,
Prefeito Municipal.

O presente Decreto foi registrado e publicado em 24 de setembro
de 2014.

Francielle Baú,
Diretora de Secretaria.

Decreto Nº. 194/2014 - Sf

DECRETO Nº. 194/2014 - SF

O Prefeito Municipal de São José do Cedro, Estado de Santa Ca-
tarina, no uso de suas atribuições e de acordo com o Artigo 7º e
inciso II do art. 8º, da Lei Municipal nº 4.170/2013/LOA;

DECRETA:

Art. 1º. Fica aberto um Crédito Suplementar no Orçamento Geral
da Prefeitura Municipal de São José do Cedro, no valor de R\$
8.566,53 (oito mil, quinhentos e sessenta e seis reais e cinquenta
e três centavos), destinados ao programa e verba a seguir discri-
minados:

06 SECRETARIA DA
EDUCAÇÃO E CULTURA
01 DEPTO. DE ENSINO
FUNDAMENTAL
2.020 ENSINO FUNDA-
MENTAL - SALÁRIO - EDUCAÇÃO
"130" 3.3.90.39.00.00.10058 Outros Serviços de Terceiros -
Pessoa Jurídica...R\$2.985,00

06 SECRETARIA DA
EDUCAÇÃO E CULTURA
01 DEPTO. DE ENSINO
FUNDAMENTAL
2.020 ENSINO FUNDA-
MENTAL - SALÁRIO - EDUCAÇÃO
"424" 3.3.90.39.00.00.30058 Outros Serviços de Terceiros -
Pessoa Jurídica ..R\$5.583,53

Art. 2º. Para a cobertura das despesas mencionadas no artigo
anterior, fica reduzido o valor de R\$ 8.566,53 (oito mil, quinhentos
e sessenta e seis reais e cinquenta e três centavos), Fonte 1.0058
e 30058, das verbas a seguir discriminadas:

06 SECRETARIA DA

EDUCAÇÃO E CULTURA
01 DEPTO. DE ENSINO
FUNDAMENTAL
2.020 ENSINO FUNDA-
MENTAL - SALÁRIO - EDUCAÇÃO
"129" 3.3.90.30.00.00.10058 Material de Consumo
..... R\$2.985,00

06 SECRETARIA DA
EDUCAÇÃO E CULTURA
01 DEPTO. DE ENSINO
FUNDAMENTAL
2.020 ENSINO FUNDA-
MENTAL - SALÁRIO - EDUCAÇÃO
"425" 3.3.90.30.00.00.3.0058 Material de Consumo
..... R\$5.123,53
"405" 4.4.90.52.00.00.3.0058 Equipamentos e Material Per-
manenteR\$458,00

Art. 3º. Este Decreto entrará em vigor na data de sua publicação.

Art. 4º. Ficam revogadas as disposições em contrário.

GABINETE DO PREFEITO MUNICIPAL DE SÃO JOSÉ DO CEDRO,
ESTADO DE SANTA CATARINA, 25 de setembro de 2014.

ANTÔNIO PLÍNIO DE CASTRO SILVA,
Prefeito Municipal.

O presente Decreto foi registrado e publicado em 25 de setembro
de 2014.

Francielle Baú,
Diretora de Secretaria.

Decreto Nº5.564, de 19 de Setembro de 2014

DECRETO Nº5.564, DE 19 DE SETEMBRO DE 2014

"REGULAMENTA A PROVA PRÁTICA PARA AS FUNÇÕES DE MOTO-
RISTA, OPERADOR DE EQUIPAMENTO E MECÂNICO DO CONCUR-
SO PÚBLICO Nº 01/2014."

ANTONIO PLINIO DE CASTRO SILVA, Prefeito de São José do Ce-
dro, Estado de Santa Catarina, no uso de suas atribuições e de
acordo com o disposto no Artigo 69, IX da Lei Orgânica do Muni-
cípio,

DECRETA:

Art. 1º As provas práticas do Concurso Público nº 01/2014, serão
aplicadas pela AMEOSC, no dia 15 de novembro de 2014, logo
após o término das provas objetivas, tendo como local de encontro
a Garagem da Prefeitura Municipal, junto a Secretaria Municipal de
Transportes e Obras, sito a Rua Padre Aurélio, nº 130, Centro,
no Município de São José do Cedro (SC), para demonstração de
habilidades práticas com equipamentos, veículos e ferramentas,
quando proceder-se-á entre os candidatos classificados presentes,
a ordem de início do teste prático, obedecido ao disposto no item
6 do referido Edital, sendo a mesma realizada para:

I - Operador de Equipamentos - o candidato será avaliado em 10
(dez) itens, tendo como critérios seu desempenho na condução
da máquina, sendo avaliados: habilidade/conhecimento (partida/
paradas, equipamentos obrigatórios), postura, sinalização (regras
de trânsito, de preferência, de mudança de direção, de percurso
e de ultrapassagem), manobras (estacionar, frente e marcha a
ré, na estrada), câmbio, aceleração, uso do freio (freio motor),
retrovisor, direção defensiva, realização de tarefa solicitada. Os

conceitos utilizados são: Ótimo, Muito Bom, Bom, Satisfatório, Regular e Péssimo com os veículos conforme segue:

- Britador móvel, modelo BR6240, ano 2014, PM 15.403;
- Motoniveladora, Caterpillar, modelo 12K, ano 2014, PM 15.379;
- Escavadeira hidráulica, Doosan, modelo DX140, ano 2012;
- Trator agrícola de pneu Jhondier, modelo 4x4, 6110, ano 2011, PM13361;

II - Motorista - o candidato será avaliado em 10 (dez) itens, tendo como critérios seu desempenho na condução da máquina, sendo avaliados: habilidade/conhecimento (partida/paradas, equipamentos obrigatórios), postura, sinalização (regras de trânsito, de preferência, de mudança de direção, de percurso e de

ultrapassagem), manobras (estacionar, frente e marcha a ré, na estrada), câmbio, aceleração, uso do freio (freio motor), retrovisor, direção defensiva, realização de tarefa solicitada. Os conceitos utilizados são: Ótimo, Muito Bom, Bom, Satisfatório, Regular, e Péssimo com o veículo conforme segue:

- Ônibus escolar, Volkswagen, ano 2012, placa MKJ0457, PM14595;
- Caminhão, M.Benz, c/caçamba, modelo 2726, Placa MKI2553, ano 2011, modelo 2012, PM 14020;

III - Mecânico - (ver descrição)

- Diferencial
- Bomba injetora
- Cabeçotes
- Caixa

(de caminhões e máquinas)

Parágrafo único - Em caso de mau tempo que inviabilize a sua realização, as provas serão realizadas em outra data previamente marcada e comunicada aos candidatos através da imprensa, rádio e no endereço eletrônico www.prefcedro.sc.gov.br e www.ameosc.org.br.

Art. 2º Fica convocado e designado o servidor público municipal, João Aloísio Linck para fiscalizar e acompanhar e dar suporte aos administradores na aplicação das provas práticas, no dia, hora e local fixados.

Art. 3º Somente os candidatos munidos de Carteira de Identidade, Ficha de Inscrição e Carteira Nacional de Habilitação terão acesso à prova prática.

Art. 4º Este Decreto entra em vigor na data de sua publicação.

Gabinete do Prefeito de São José do Cedro, Estado de Santa Catarina, 19 de setembro de 2014.

ANTONIO PLINIO DE CASTRO SILVA,
Prefeito Municipal.

O presente Decreto foi registrado e publicado em 19 de setembro de 2014.

Francielle Baú,
Diretora de Secretaria.

DECRETO Nº 5.565, DE 09 DE SETEMBRO DE 2014

DECRETO Nº 5.565, DE 09 DE SETEMBRO DE 2014

“CRIA COMISSÃO ESPECIAL E DÁ OUTRAS PROVIDÊNCIAS”.

ANTONIO PLINIO DE CASTRO SILVA, Prefeito Municipal de São José do Cedro, Estado de Santa Catarina, no uso de suas atribuições e de acordo com o disposto na Seção II, Artigo 69 da Lei Orgânica do Município, promulgada em 21 de junho de 1990, e a Lei Municipal Nº. 3.605, de 31 de março de 2009,

DECRETA:

Art.1º. Fica designado: Jussara Reginatto, Udinara Vanusa

Zanchettin e Edina Trema Spironello, brasileiros, representantes da AMEOSC - Associação dos Municípios do Extremo Oeste de Santa Catarina, funcionários da Associação, compor a COMISSÃO MUNICIPAL DO CONCURSO PÚBLICO, que terá por objetivo e finalidade a elaboração das provas, instaurado através do Edital nº.001/2014.

Art.2º. Compete a Comissão: elaboração do Edital, elaboração do programa de provas, assessorar quando da realização das inscrições, elaboração das provas bem como aplicá-las, corrigi-las, efetuar as médias, considerar pontos e dar classificação final, coordenar, fiscalizar e acompanhar as provas realizadas pelos candidatos, emitir lista dos aprovados, encaminhando-a ao Prefeito Municipal para homologação, sempre de acordo com o contido no regulamento geral do Edital. A Comissão poderá ainda, requisitar recursos humanos, financeiros, materiais, equipamentos e instalação necessárias para concretização do objetivo, mediante a autorização do chefe do Executivo Municipal.

Art.3º. São impedidos de atuar como membros de quaisquer das comissões deste certame ou de ser responsáveis pela elaboração das provas objetivas, cônjuges, companheiro ou parente em linha reta, colateral ou por afinidade, até o terceiro grau, de candidato cuja inscrição haja sido deferida.

Art. 4º. As despesas decorrentes da execução do presente Ato, correrão à conta do orçamento municipal vigente.

Art. 5º. Este Decreto entrará em vigor na data de sua publicação.

Gabinete do Prefeito de São José do Cedro, Estado de Santa Catarina, 19 de setembro de 2014.

ANTONIO PLINIO DE CASTRO SILVA,
Prefeito Municipal.

O presente Decreto foi registrado e publicado em 19 de setembro de 2014.

Francielle Baú,
Diretora de Secretaria.

Decreto Nº 5.566, de 26 de Setembro de 2014

DECRETO Nº 5.566, DE 26 DE SETEMBRO DE 2014

“REGULAMENTA O ARTIGO 236, §1º DA LEI COMPLEMENTAR 009/2005 DE 27 DE SETEMBRO DE 2005 E ALTERA A REDAÇÃO CONTIDA NO PARÁGRAFO ÚNICO DO ARTIGO 2º DO DECRETO Nº 5.251 DE 05 DE JULHO DE 2013”.

ANTONIO PLÍNIO DE CASTRO SILVA, Prefeito Municipal de São José do Cedro, Estado de Santa Catarina, no uso das atribuições que lhe conferem os incisos IV e IX do artigo 69 da Lei Orgânica Municipal,

DECRETA:

Art. 1º. O “paragrafo único” inserido pelo artigo 2º do Decreto 5.251 de 05 de julho de 2013, passa a vigorar e acrescido das seguintes disposições:

“§1º: Em se tratando de prestação de serviços realizados ao Município de São José do Cedro, mediante contrato oriundo de processo licitatório e por profissionais autônomos não residentes no município, fica autorizada a emissão de uma nota fiscal de serviço avulsa mensal, independente da realização de cadastro junto ao setor competente.

§2º Excepcionalmente e para os prestadores de serviços que se enquadrarem na condição descrita pelo §1º e possuírem necessidade de emissão de mais de uma nota fiscal de serviço avulsa até a presente data, fica autorizada a emissão de tantas notas quantas forem necessárias para regularização dos pagamentos pela

contabilidade do município.”

Art. 2º. Este decreto entra em vigor na data de sua publicação.

GABINETE DO PREFEITO MUNICIPAL DE SÃO JOSÉ DO CEDRO,
ESTADO DE SANTA CATARINA, 26 DE SETEMBRO DE 2014.
ANTONIO PLÍNIO DE CASTRO SILVA,
Prefeito Municipal.

DECRETO Nº 5.567, DE 29 DE SETEMBRO DE 2014

DECRETO Nº 5.567, DE 29 DE SETEMBRO DE 2014

“DISPÕE SOBRE DESMEMBRAMENTO DE IMÓVEL E DÁ OUTRAS PROVIDÊNCIAS”.

ANTONIO PLÍNIO DE CASTRO SILVA, Prefeito Municipal de São José do Cedro, Estado de Santa Catarina, no uso das atribuições do seu cargo e de acordo com os incisos XI do Artigo 69 da Lei Orgânica do Município, promulgada em 21 de julho de 1990;

DECRETA:

Art. 1º. Fica autorizado o desmembramento do lote urbano nº 475 (quatrocentos e setenta e cinco), com a área de 2.230,00m² (dois mil duzentos e trinta metros quadrados), com uma casa para fins residenciais, com área de 70,00 m² (setenta metros quadrados), em alvenaria, esquadrias de madeira e cobertura com telhas de barro, situado na Rua Padre Aurélio, nesta cidade de São José do Cedro - SC, matrícula nº 7.571, do Registro de Imóveis da Comarca de São José do Cedro - SC, de propriedade de RITA DAMO SANGALI, CPF 657.867.509-49 e SOLANI DAMO SALVI, CPF 657.871.109-00. Com o desmembramento resultarão 03 (três) lotes com áreas e medidas a seguir especificadas.

LOTE PRIMITIVO

Parte do Lote Urbano Número 475 (quatrocentos e sessenta e cinco), com a área de 2.230,00 m² (dois mil duzentos e trinta metros quadrados), com uma casa para fins residenciais, com área de 70,00m² (setenta metros quadrados), em alvenaria, esquadrias de madeira e cobertura com telhas de barro, situado na Rua Padre Aurélio, nesta cidade de São José do Cedro - SC, confrontando: ao NOROESTE, com o lote urbano nº 474, medindo 75,60 metros; ao SUDOESTE, com a Rua Padre Aurélio, medindo 41,70 metros; SUDESTE, com chácara nº43, medindo 39,80 metros; NORDESTE, com afluente do Lageado Cedro, pelo seu traçado de origem conforme planta do Loteamento;

ÁREA REMANESCENTE

Parte do lote Urbano, número 475 (quatrocentos e sessenta e cinco), com área de 876,05m² (oitocentos e setenta e seis metros e cinco decímetros quadrados), com uma casa para fins residenciais, com área de 70,00m² (setenta metros quadrados), em alvenaria, esquadrias de madeira e cobertura com telhas de barro, situado na Rua Padre Aurélio, a uma distância de 24,00 metros do lote urbano nº 474, nesta cidade de São José do Cedro - SC, confrontando:

NOROESTE: com parte do mesmo lote urbano nº475, por linha seca, medindo 38,28 metros;

SUDOESTE: com parte do mesmo lote rural nº 475, por linha seca, medindo 1,50 metros;

NOROESTE: com parte do mesmo lote urbano nº 475, por linha seca, medindo 3,00 metros;

SUDOESTE: com a Rua Padre Aurélio, medindo 17,70 metros;

SUDESTE: com chácara nº43, por linha seca, medindo 39,80 metros;

NORDESTE: com o afluente do Lageado Cedro, pelo seu traçado

de origem conforme planta do Loteamento.

ÁREA DESMEMBRADA 01

Parte do Lote Urbano Número 475 (quatrocentos e sessenta e cinco), com área de 862,12m² (oitocentos e sessenta e dois metros e doze decímetros quadrados), sem construções, situado na Rua Padre Aurélio, nesta cidade de São José do Cedro - SC, com as seguintes medidas e confrontações a seguir:

NOROESTE: com o lote urbano nº474, por linha seca, medindo 75,60;

SUDOESTE: com a Rua Padre Aurélio, medindo 12,00 metros;

SUDESTE: com parte do mesmo lote urbano nº 475, por linha seca, medindo 42,38 metros;

NORDESTE: com o afluente do Lageado Cedro, pelo seu traçado de origem conforme planta do Loteamento;

OBS: da área desmembrada, trinta metros das margens do Lageado Cedro, não poderá ser edificado conforme legislação em vigor.

ÁREA DESMEMBRADA 02

Parte do Lote Urbano Número 475 (quatrocentos e sessenta e cinco), com a área de 491,83m² (quatrocentos e noventa e um metros e oitenta e três decímetros quadrados), sem construções, situado na Rua Padre Aurélio, a uma distância de 12,00 metros do lote urbano nº474, nesta cidade de São José do Cedro - SC, com as seguintes medidas e confrontações a seguir:

NOROESTE: com parte do mesmo lote urbano nº475, por linha seca, medindo 42,38 metros;

SUDOESTE: com a Rua Padre Aurélio, medindo 12,00 metros;

SUDESTE: com parte do mesmo lote urbano nº 475, por linha seca, medindo 3,00 metros;

NORDESTE: com parte do mesmo lote urbano nº475, por linha seca, medindo 1,50 metros;

SUDESTE: com parte do mesmo lote urbano nº475, por linha seca, medindo 38,28 metros;

NORDESTE: com o afluente do Lageado Cedro, pelo seu traçado de origem conforme planta do Loteamento;

OBS: da área desmembrada, trinta metros das margens do Lageado Cedro, não poderá ser edificado conforme legislação em vigor.

Art. 2º. Este Decreto entra em vigor na data de sua publicação.

Art. 3º. Ficam revogadas as disposições em contrário.

Gabinete do Prefeito de São José do Cedro, Estado de Santa Catarina, 29 de setembro de 2014.

ANTONIO PLINIO DE CASTRO SILVA,
Prefeito Municipal.

O presente Decreto foi registrado e publicado em 29 de setembro de 2014.

Francielle Baú,
Diretora de Secretaria.

Decreto Nº 5.568, de 29 de Setembro de 2014

DECRETO Nº 5.568, DE 29 DE SETEMBRO DE 2014

“CRIA COMISSÃO ESPECIAL E NOMEIA SEUS MEMBROS”.

ANTONIO PLÍNIO DE CASTRO SILVA, Prefeito Municipal de São José do Cedro, Estado de Santa Catarina, no uso das atribuições que lhe confere o inciso IX do artigo 69 da Lei Orgânica Municipal,

DECRETA:

Art. 1º. Fica criada uma Comissão Especial composta pelos seguintes membros: Rosimar Zanchett Angeli, Fernando Júlio Will, Joana Anzolin, Fábio Machado, Liane Thomas Britz, Mirian Lorscheiter Spironello, Claudiomiro Francisco Ongaratto, Volnei Luiz Dallo, Clóvis Scalco, Jussemar Bolsi, Marilei Kunh Niedermaier, Susana Maria Boldrin, Doceli Angela Conte, Isoldi Will, Alma Adams Gonzatti, Susana Camicía, Caren Kasper, Nayani Dalmagro, Lúcia Fátima Maldaner, Neiva Nós, Elisandra Potrick, Tânia Becker, Mauro Weber, Zaira da Silva Câmara Castro, para, sob a presidência do primeiro, promover a organização e planejamento das festividades do 13º Natal Luz, Edição 2014.

Art. 2º. Este Decreto entra em vigor na data de sua publicação.

Art. 3º. Ficam revogadas as disposições em contrário.

Gabinete do Prefeito de São José do Cedro, Estado de Santa Catarina, 29 de setembro de 2014.

ANTÔNIO PLÍNIO DE CASTRO SILVA,
Prefeito Municipal.

O presente Decreto foi registrado e publicado em 29 de outubro de 2014.

Francielle Baú,
Diretora de Secretaria.

Decreto Nº 5.570, de 30 de Setembro de 2014

DECRETO Nº 5.570, DE 30 DE SETEMBRO DE 2014

"DISPÕE SOBRE DESMEMBRAMENTO DE IMÓVEL E DÁ OUTRAS PROVIDÊNCIAS".

ANTONIO PLÍNIO DE CASTRO SILVA, Prefeito Municipal de São José do Cedro, Estado de Santa Catarina, no uso das atribuições do seu cargo e de acordo com os incisos XI do Artigo 69 da Lei Orgânica do Município, promulgada em 21 de julho de 1990;

DECRETA:

Art. 1º. Fica autorizado o desmembramento dos lotes urbanos nº 1, 2, 5 e 7, (um, dois, cinco e sete) da quadra nº 38 (trinta e oito), com área de 800,00 m² (oitocentos metros quadrados) cada um perfazendo um total de 3.200,00 m² (três mil e duzentos metros quadrados) da Matrícula nº 11.567, registrado no Registro de imóveis de São José do Cedro, imóvel situado nas Ruas Floriano Peixoto, Paraná e Engenheiro Francisco Passos, Distrito de Mariflor, no município de São José do Cedro - SC, de propriedade de VANDERLEI CARLOS CARON, CPF: 582.917.419-72. Com o desmembramento resultarão 02 (dois) lotes com áreas e medidas a seguir especificadas.

LOTE PRIMITIVO

Lotes Urbanos nº 1, 2, 5 e 7, (um, dois, cinco e sete), da quadra nº 38 (trinta e oito), com área de 800,00 m² (oitocentos metros quadrados) cada um, perfazendo um total de 3.200,00 m² (três mil e duzentos metros quadrados), matrícula 11.567, situado nas Ruas Floriano Peixoto, Paraná e Engenheiro Francisco Passos, no Distrito de Mariflor, município de São José do Cedro - SC, confrontando: ao NORTE: com a Rua Engenheiro Francisco Passos, medindo 40,00 metros; ao OESTE: com a Rua Paraná, medindo 20,00 metros; ao SUL: com a Rua Floriano Peixoto, medindo 20,00 metros; ao LESTE: com o Lote Urbano nº 08, medindo 40,00 metros; ao SUL: com o Lote Urbano nº 08, medindo 20,00 metros; ao LESTE: com o Lote Urbano nº 06, medindo 20,00 metros e com o Lote Urbano nº 03, medindo 40,00 metros.

ÁREA REMANESCENTE

Lotes Urbanos nº 1, 2 e 5 (um, dois e cinco) da quadra nº 38 (trinta e oito), com área de 800,00 m² (oitocentos metros quadrados) cada um perfazendo um total de 2.400,00 (dois mil e quatrocentos metros), situados na Rua Paraná esquina com a Rua Engenheiro Francisco Passos, confrontando em conjunto:

NORTE: com a Rua Engenheiro Francisco Passos, medindo 40,00 metros;

OESTE: com a Rua Paraná, medindo 60,00 metros;

SUL: com o Lote Urbano nº 07 e com o Lote Urbano nº 08, medindo 40,00 metros;

LESTE: com o Lote Urbano nº 06, medindo 20,00 metros, e com o Lote Urbano nº 03, medindo 40,00 metros.

ÁREA DESMEMBRADA

Lote Urbano nº 07, da quadra nº 38, com área de 800,00 m², sem construções, situado na Rua Paraná esquina com a Rua Floriano Peixoto, no Distrito de Mariflor, município de São José do Cedro - SC, confrontando em conjunto:

NORTE: com o Lote Urbano nº 05, medindo 20,00 metros;

OESTE: com a Rua Paraná, medindo 40,00 metros;

SUL: com a Rua Floriano Peixoto, medindo 20,00 metros;

LESTE: com o Lote Urbano nº 08, medindo 40,00 metros;

Art. 2º. Este Decreto entra em vigor na data de sua publicação.

Art. 3º. Ficam revogadas as disposições em contrário.

Gabinete do Prefeito de São José do Cedro, Estado de Santa Catarina, 30 de setembro de 2014.

ANTONIO PLÍNIO DE CASTRO SILVA,
Prefeito Municipal.

O presente Decreto foi registrado e publicado em 30 de setembro de 2014.

Francielle Baú,
Diretora de Secretaria.

Extrato Tomada de Preço N.107/2014

MUNICIPIO DE SÃO JOSÉ DO CEDRO - SC.

EDITAL DE TOMADA DE PREÇO Nº 107/2014.

A Prefeitura Municipal de São José do Cedro, usando de suas atribuições legais, em conformidade com a Lei Federal 8.666/93, demais alterações vigentes, promove Processo Licitatório nº 107/2014, Edital de Tomada de Preço Nº 107/2014, Objeto: Contratação de empresa especializada para prestação de serviços de restituição e revisão de tributos federais e contribuições especiais (previdenciárias), do município de São José do Cedro. Recebimento das propostas até às 14:00 horas do dia 16/10/2014. Abertura dos envelopes às 14:00 horas do dia 16/10/2014, no Setor de Compras, Contratos e Licitações da Prefeitura Municipal, sita na Rua Jorge Lacerda 1049, São José do Cedro - SC, maiores informações, pelo e-mail - compras@prefcedro.sc.gov.br, pelo telefone: 0xx49-36430247, no Depto de Compras, das 07:45h às 11:45h e das 13:30h às 17:30.

São José do Cedro.

Antonio Plínio de Castro Silva
Prefeito Municipal.

EXTRATO DE ANULAÇÃO PR-102

Anulação de Processo Licitatório

MUNICÍPIO DE SÃO JOSÉ DO CEDRO - SC

EDITAL DE PREGÃO PRESENCIAL Nº102/2014

O Município de São José do Cedro, usando de suas atribuições legais, em conformidade com a Lei Federal 8.666/93, demais alterações vigentes, Lei Federal 10.520/02 e Decreto Municipal nº 5.253/2013, torna publico que fica anulado o Processo Licitatório nº 102/2014, Edital de Pregão Nº 102/2014, sendo o Objeto: Aquisição de peça e contratação de serviços mecânicos para consertar motor da escavadeira hidráulica, marca JCB, modelo jf160, PM - 13.517, de uso no departamento de transportes e obras do município. A comissão de licitações decide anular o presente processo licitatório, por não haver interessados a participar do presente Processo Licitatório. Maiores informações, pelo e-mail compras@prefcedro.sc.gov.br ou telefone: 0xx49-36430247, no Depto de Compras, das 07:45h às 11:45h e das 13:30h às 17:30, site da Prefeitura ou.

São José do Cedro - SC.
Antonio Plinio de Castro Silva
Prefeito Municipal.

São Lourenço do Oeste**PREFEITURA****Extrato do Primeiro Termo Aditivo ao Termo de Cessão de Uso Não Oneroso de Espaço Físico Para Funcionamento de Escola, de 10 de Março de 2014.**

EXTRATO DO PRIMEIRO TERMO ADITIVO AO TERMO DE CESSÃO DE USO NÃO ONEROSO DE ESPAÇO FÍSICO PARA FUNCIONAMENTO DE ESCOLA, DE 10 DE MARÇO DE 2014.

Cedente: Universidade Comunitária da Região de Chapecó - Unochapecó, mantida Fundação Universitária do Desenvolvimento do Oeste - FUNDESTE, CNPJ nº 82.804.642/0001.

Cessionário: Município de São Lourenço do Oeste, CNPJ/MF nº 83.021.873/0001-08.

Objeto: Prorrogação do prazo de vigência previsto na Cláusula Segunda, a partir do dia 11/09/2014, encerrando a vigência do mesmo de pleno direito no dia 15/12/2014.

Data da assinatura: 02 de setembro de 2014.

Vigência: de 10/09/2014 a 15/12/2014.

Signatários: Odilon Luiz Poli - Reitor da Universidade Comunitária da Região de Chapecó - Unochapecó e Geraldino Cardoso - Prefeito Municipal de São Lourenço do Oeste/SC.

São Miguel da Boa Vista

PREFEITURA

Balanco Orçamentario Julho Agosto 2014

Município de SAO MIGUEL DA BOA VISTA - SC
RELATORIO RESUMIDO DA EXECUÇÃO ORÇAMENTÁRIA
BALANÇO ORÇAMENTÁRIO
ORÇAMENTOS FISCAL E DA SEGURIDADE SOCIAL
JANEIRO A AGOSTO 2014/BIMESTRE JULHO - AGOSTO

RREO - ANEXO 1 (LRF, Art. 52, inciso I, alíneas "a" e "b" do inciso II e § 1º)

RECEITAS	PREVISÃO INICIAL	PREVISÃO ATUALIZADA (a)	RECEITAS REALIZADAS			SALDO A REALIZAR (a - c)
			No Bimestre (b)	% (b/a)	Até o Bimestre (c)	
						R\$ 1,00
RECEITAS (EXCETO INTRA-ORÇAMENTÁRIAS) (I)	17.029.040,00	17.029.040,00	1.593.992,26	9,36	6.781.691,36	10.247.348,64
RECEITAS CORRENTES	11.392.460,00	11.392.460,00	1.373.630,83	12,06	6.039.649,93	5.352.910,07
RECEITA TRIBUTÁRIA	264.000,00	264.000,00	52.774,53	19,99	176.106,46	87.893,54
IMPOSTOS	250.900,00	250.900,00	52.196,19	20,80	162.821,86	88.078,14
TAXAS	12.500,00	12.500,00	578,34	4,59	13.284,60	-684,60
CONTRIBUIÇÃO DE MELHORIA	500,00	500,00	0,00	0,00	0,00	500,00
RECEITAS DE CONTRIBUIÇÕES	18.000,00	18.000,00	3.038,99	16,88	12.160,42	5.839,58
RECEITAS DE INTERVENÇÃO NO DOMÍNIO ECONÓMICO	18.000,00	18.000,00	3.038,99	16,88	12.160,42	5.839,58
RECEITA PATRIMONIAL	76.000,00	76.000,00	22.678,64	29,84	70.729,01	5.270,99
RECEITAS DE VALORES MOBILIÁRIOS	76.000,00	76.000,00	22.678,64	29,84	70.729,01	5.270,99
RECEITA DE SERVIÇOS	108.700,00	108.700,00	26.440,96	24,32	61.001,57	47.698,43
TRANSFERÊNCIAS CORRENTES	10.879.160,00	10.879.160,00	1.265.329,31	11,63	5.687.875,51	5.191.284,49
TRANSFERÊNCIAS INTERGOVERNAMENTAIS	10.802.160,00	10.802.160,00	1.248.758,54	11,56	5.636.349,98	5.165.810,02
Transf. de Conv.	77.000,00	77.000,00	16.570,77	21,52	51.525,53	25.474,47
OUTRAS RECEITAS CORRENTES	46.600,00	46.600,00	3.368,40	7,23	31.676,96	14.923,04
Multas e Juros de Mora	19.400,00	19.400,00	456,53	2,35	7.464,05	11.935,95
RECEITA DA DÍVIDA ATIVA	17.200,00	17.200,00	227,87	1,32	12.287,59	4.912,41
RECEITAS DIVERSAS	10.000,00	10.000,00	2.684,00	26,84	11.925,32	-1.925,32
RECEITAS DE CAPITAL	5.636.580,00	5.636.580,00	220.361,43	3,91	742.141,43	4.894.438,57
OPERAÇÕES DE CRÉDITO	900.000,00	900.000,00	0,00	0,00	0,00	900.000,00
OPERAÇÕES DE CRÉDITO INTERNAS	900.000,00	900.000,00	0,00	0,00	0,00	900.000,00
ALIENAÇÃO DE BENS	66.000,00	66.000,00	0,00	0,00	0,00	66.000,00
ALIENAÇÃO DE BENS MÓVEIS	66.000,00	66.000,00	0,00	0,00	0,00	66.000,00
TRANSFERÊNCIAS DE CAPITAL	4.670.580,00	4.670.580,00	220.361,43	4,72	742.141,43	3.928.438,57
TRANSFERÊNCIAS DE CONVÊNIOS	4.670.580,00	4.670.580,00	220.361,43	4,72	742.141,43	3.928.438,57
RECEITAS (INTRA-ORÇAMENTÁRIAS) (II)	—	—	—	—	—	—
SUBTOTAL DAS RECEITAS (III) = (I + II)	17.029.040,00	17.029.040,00	1.593.992,26	9,36	6.781.691,36	10.247.348,64
OPERAÇÕES DE CRÉDITO - REFINANCIAMENTO (IV)	0,00	0,00	0,00	0,00	0,00	0,00
Operações de Crédito Internas	0,00	0,00	0,00	0,00	0,00	0,00
Mobiliária	0,00	0,00	0,00	0,00	0,00	0,00
Contratual	0,00	0,00	0,00	0,00	0,00	0,00
Operações de Crédito Externas	0,00	0,00	0,00	0,00	0,00	0,00
Mobiliária	0,00	0,00	0,00	0,00	0,00	0,00

Continua 1/3

Município de SAO MIGUEL DA BOA VISTA - SC

BALANÇO ORÇAMENTÁRIO

JANEIRO A AGOSTO 2014/BIMESTRE JULHO - AGOSTO

[illegible]

DOM/SC ASSINADO DIGITALMENTE

Continuação 3/3

Município de SAO MIGUEL DA BOA VISTA - SC
RELATÓRIO RESUMIDO DA EXECUÇÃO ORÇAMENTÁRIA
BALANÇO ORÇAMENTÁRIO
ORÇAMENTOS FISCAL E DA SEGURIDADE SOCIAL
JANEIRO A AGOSTO 2014/BIMESTRE JULHO - AGOSTO

DESPESAS	DOTAÇÃO INICIAL (d)	CRÉDITOS ADICIONAIS (e)	DOTAÇÃO ATUALIZADA (f) = (d + e)	DESPESAS EMPENHADAS		DESPESAS LIQUIDADAS		SALDO A LIQUIDAR (f - g)
				No Bimestre	Até o Bimestre	No Bimestre	Até o Bimestre (g)	
AMORTIZAÇÃO DA DÍVIDA-REFINANCIAMENTO (XI)	0,00	0,00	0,00	0,00	0,00	0,00	0,00	0,00
Outras Dívidas	0,00	0,00	0,00	0,00	0,00	0,00	0,00	0,00
SUBTOTAL COM REFINANCIAMENTO (XII) = (X + XI)	17.028.760,00	1.373.195,12	18.401.955,12	2.958.334,75	9.083.059,57	2.168.026,68	6.257.685,85	12.144.269,27
SUPERÁVIT (XIII)	—	—	—	—	—	—	523.956,40	—
TOTAL (XIV) = (XII + XIII)	17.028.760,00	1.373.195,12	18.401.955,12	2.958.334,75	9.083.059,57	2.168.026,68	6.781.642,25	12.144.269,27

FONTE:
SAO MIGUEL DA BOA VISTA, 26/09/2014

Gilnei Antonio Guth Prefeito Municipal	Sériei Fatima Puntel Contadora - CRC-SC 021.445/0 -3	Silvio Richardt Secretario Administracao e Fazenda
---	---	---

DEMONSTRATIVO DO RESULTADO PRIMÁRIO JULHO AGOSTO 2014

Município de SAO MIGUEL DA BOA VISTA - SC
RELATÓRIO RESUMIDO DA EXECUÇÃO ORÇAMENTÁRIA
DEMONSTRATIVO DO RESULTADO PRIMÁRIO
ORÇAMENTOS FISCAL E DA SEGURIDADE SOCIAL
JANEIRO A AGOSTO 2014/BIMESTRE JULHO - AGOSTO

RREO - ANEXO 6 (LRF, art 53, inciso III)

R\$ 1,00

RECEITAS PRIMÁRIAS	PREVISÃO ATUALIZADA	RECEITAS REALIZADAS		
		No Bimestre	Até o Bimestre 2014	Até o Bimestre 2013
RECEITAS PRIMÁRIAS CORRENTES (I)	11.316.460,00	1.350.952,19	5.968.820,92	5.218.152,00
Receita Tributária	264.000,00	52.774,53	176.106,46	194.343,58
I.P.T.U.	22.900,00	780,06	21.086,14	20.250,61
I.S.S.	55.000,00	7.782,35	22.513,88	35.875,68
I.T.B.I.	50.000,00	22.381,70	38.625,58	42.167,43
I.R.R.F.	123.000,00	21.252,08	80.596,26	84.675,77
Outras Receitas Tributárias	13.100,00	578,34	13.284,60	11.374,09
Receita de Contribuição	18.000,00	3.038,99	12.160,42	11.378,70
Receitas Previdenciárias	0,00	0,00	0,00	0,00
Outras Contribuições	18.000,00	3.038,99	12.160,42	11.378,70
Receita Patrimonial Líquida	0,00	0,00	0,00	0,00
Receita Patrimonial	76.000,00	22.678,64	70.729,01	31.181,72
(-) Aplicações Financeiras	76.000,00	22.678,64	70.729,01	31.181,72
Transferências Correntes	10.879.160,00	1.265.329,31	5.687.875,51	4.920.922,85
F.P.M.	6.210.000,00	654.042,19	3.085.828,70	2.858.311,64
I.C.M.S.	3.020.800,00	339.633,97	1.405.228,27	1.257.371,24
Convênios	77.000,00	16.570,77	51.525,53	42.937,17
Outras Transferências Correntes	1.571.360,00	255.082,38	1.145.293,01	762.302,80
Demais Receitas Correntes	155.300,00	29.809,36	92.678,53	91.506,87
Dívida Ativa	17.200,00	227,87	12.287,59	19.877,42
Diversas Receitas Correntes	138.100,00	29.581,49	80.390,94	71.629,45
RECEITAS DE CAPITAL (II)	5.636.580,00	220.361,43	742.141,43	295.199,45
Operações de Crédito (III)	900.000,00	0,00	0,00	0,00
Amortização de Empréstimos (IV)	0,00	0,00	0,00	0,00
Alienação de Ativos (V)	66.000,00	0,00	0,00	0,00
Transferências de Capital	4.670.580,00	220.361,43	742.141,43	295.199,45
Convênios	4.670.580,00	220.361,43	742.141,43	295.199,45
Outras Transferências de Capital	0,00	0,00	0,00	0,00
Outras Receitas de Capital	0,00	0,00	0,00	0,00
RECEITAS PRIMÁRIAS DE CAPITAL (VI) = (II - III - IV - V)	4.670.580,00	220.361,43	742.141,43	295.199,45
	0,00	0,00	0,00	0,00
RECEITA PRIMÁRIA TOTAL (VII) = (I + VI)	15.987.040,00	1.571.313,62	6.710.962,35	5.513.351,45
DESPESAS PRIMÁRIAS	DOTAÇÃO ATUALIZADA	DESPESAS LIQUIDADAS		
		No Bimestre	Até o Bimestre 2014	Até o Bimestre 2013
DESPESAS CORRENTES (VIII)	10.214.563,57	1.397.202,46	5.292.867,20	4.690.763,67
Pessoal e Encargos Sociais	4.908.014,95	748.488,41	2.986.123,86	2.701.732,15
Juros e Encargos da Dívida (IX)	20.000,00	0,00	7.459,08	16.938,80
Outras Despesas Correntes	5.286.548,62	648.714,05	2.299.284,26	1.972.092,72
DESPESAS PRIMÁRIAS CORRENTES (X) = (VIII - IX)	10.194.563,57	1.397.202,46	5.285.408,12	4.673.824,87
DESPESAS DE CAPITAL (XI)	8.182.391,55	770.824,22	964.818,65	369.788,95
Investimentos	8.176.391,55	770.824,22	964.565,03	367.372,71
Inversões Financeiras	0,00	0,00	0,00	0,00
Concessão de Empréstimos (XII)	0,00	0,00	0,00	0,00
Aquisição de Título de Capital já Integralizado (XIII)	0,00	0,00	0,00	0,00
Demais Inversões Financeiras	0,00	0,00	0,00	0,00
Amortização da Dívida (XIV)	6.000,00	0,00	253,62	2.416,24
DESPESAS PRIMÁRIAS DE CAPITAL (XV) = (XI - XII - XIII - XIV)	8.176.391,55	770.824,22	964.565,03	367.372,71

Município de SAO MIGUEL DA BOA VISTA - SC
 RELATÓRIO RESUMIDO DA EXECUÇÃO ORÇAMENTÁRIA
DEMONSTRATIVO DO RESULTADO PRIMÁRIO
 ORÇAMENTOS FISCAL E DA SEGURIDADE SOCIAL
 JANEIRO A AGOSTO 2014/BIMESTRE JULHO - AGOSTO

DESPESAS PRIMÁRIAS	DOTAÇÃO ATUALIZADA	DESPESAS LIQUIDADAS		
		No Bimestre	Até o Bimestre 2014	Até o Bimestre 2013
RESERVA DE CONTINGÊNCIA (XVI)	5.000,00	-	-	-
DESPESA PRIMÁRIA TOTAL (XVIII) = (X + XV + XVI + XVII)	18.375.955,12	2.168.026,68	6.249.973,15	5.041.197,58
RESULTADO PRIMÁRIO (XIX) = (VII - XVIII)	-2.388.915,12	-596.713,06	460.989,20	472.153,87
SALDOS DE EXERCÍCIOS ANTERIORES	-	-	484.448,21	0,00
Superávit Financeiro	-	-	484.448,21	0,00
Reabertura de Créditos Adicionais	-	-	0,00	0,00
DISCRIMINAÇÃO DA META FISCAL				VALOR CORRENTE
META DE RESULTADO PRIMÁRIO FIXADA NO ANEXO DE METAS FISCAIS DA LDO P/ O EXERCÍCIO DE REFERÊNCIA				0,00

FONTE:

SAO MIGUEL DA BOA VISTA, 26/09/2014

Gilnei Antonio Guth
 Prefeito Municipal

Serlei Fatima Puntel
 Contadora - CRC-SC 021.445/0 -3

Silvio Richardt
 Secretario Administracao e Fazenda

DEMOSTRATIVO DAS PARCERIAS PÚBLICAS PRIVADAS JULHO AGOSTO 2014

Município de SAO MIGUEL DA BOA VISTA - SC
 RELATÓRIO RESUMIDO DA EXECUÇÃO ORÇAMENTÁRIA
DEMONSTRATIVO DAS PARCERIAS PÚBLICO-PRIVADAS
 ORÇAMENTOS FISCAL E DA SEGURIDADE SOCIAL
 JANEIRO A AGOSTO 2014/BIMESTRE JULHO - AGOSTO

RREO - Anexo 13 (Lei nº 11.079, de 30.12.2004, arts. 22, 25 e 28)

R\$ 1,00

ESPECIFICAÇÃO	SALDO TOTAL EM 31 DE DEZEMBRO DO EXERCÍCIO ANTERIOR (a)	REGISTROS EFETUADOS EM 2014		SALDO TOTAL (c) = (a + b)
		No Bimestre	Até o Bimestre(b)	

NADA A DECLARAR

DESPESAS DE PPP	EXERCÍCIO ANTERIOR	EXERCÍCIO CORRENTE	2015	2016	2017	2018	2019	2020	2021	2022	2023
-----------------	-----------------------	-----------------------	------	------	------	------	------	------	------	------	------

NADA A DECLARAR

FONTE:

SAO MIGUEL DA BOA VISTA, 26/09/2014

 Gilnei Antonio Guth
 Prefeito Municipal

 Serlei Fatima Puntel
 Contadora - CRC-SC 021.445/0 -3

 Silvio Richardt
 Secretario Administracao e Fazenda

DEMONSTRATIVO DA PROJEÇÃO ATUARIAL DO REGIME DE PREVIDÊNCIA JULHO AGOSTO 2014

Município de SAO MIGUEL DA BOA VISTA - SC
 RELATÓRIO RESUMIDO DA EXECUÇÃO ORÇAMENTÁRIA
DEMONSTRATIVO DA PROJEÇÃO ATUARIAL DO REGIME DE PREVIDÊNCIA

ORÇAMENTO DA SEGURIDADE SOCIAL
 2013 a 2087

RREO – ANEXO 10 (LRF, art. 53, § 1º, inciso II)

R\$ 1,00

EXERCÍCIO	RECEITAS PREVIDENCIÁRIAS (a)	DESPESAS PREVIDENCIÁRIAS (b)	RESULTADO PREVIDENCIÁRIO c = (a - b)	SALDO FINANCEIRO DO EXERCÍCIO (d) = ("d" exercício anterior) + (c)
2013	0,00	0,00	0,00	0,00
2014	0,00	0,00	0,00	0,00
2015	0,00	0,00	0,00	0,00
2016	0,00	0,00	0,00	0,00
2017	0,00	0,00	0,00	0,00
2018	0,00	0,00	0,00	0,00
2019	0,00	0,00	0,00	0,00
2020	0,00	0,00	0,00	0,00
2021	0,00	0,00	0,00	0,00
2022	0,00	0,00	0,00	0,00
2023	0,00	0,00	0,00	0,00
2024	0,00	0,00	0,00	0,00
2025	0,00	0,00	0,00	0,00
2026	0,00	0,00	0,00	0,00
2027	0,00	0,00	0,00	0,00
2028	0,00	0,00	0,00	0,00
2029	0,00	0,00	0,00	0,00
2030	0,00	0,00	0,00	0,00
2031	0,00	0,00	0,00	0,00
2032	0,00	0,00	0,00	0,00
2033	0,00	0,00	0,00	0,00
2034	0,00	0,00	0,00	0,00
2035	0,00	0,00	0,00	0,00
2036	0,00	0,00	0,00	0,00
2037	0,00	0,00	0,00	0,00
2038	0,00	0,00	0,00	0,00
2039	0,00	0,00	0,00	0,00
2040	0,00	0,00	0,00	0,00
2041	0,00	0,00	0,00	0,00
2042	0,00	0,00	0,00	0,00
2043	0,00	0,00	0,00	0,00
2044	0,00	0,00	0,00	0,00
2045	0,00	0,00	0,00	0,00
2046	0,00	0,00	0,00	0,00
2047	0,00	0,00	0,00	0,00
2048	0,00	0,00	0,00	0,00
2049	0,00	0,00	0,00	0,00
2050	0,00	0,00	0,00	0,00
2051	0,00	0,00	0,00	0,00
2052	0,00	0,00	0,00	0,00
2053	0,00	0,00	0,00	0,00
2054	0,00	0,00	0,00	0,00
2055	0,00	0,00	0,00	0,00
2056	0,00	0,00	0,00	0,00
2057	0,00	0,00	0,00	0,00
2058	0,00	0,00	0,00	0,00
2059	0,00	0,00	0,00	0,00
2060	0,00	0,00	0,00	0,00
2061	0,00	0,00	0,00	0,00
2062	0,00	0,00	0,00	0,00
2063	0,00	0,00	0,00	0,00
2064	0,00	0,00	0,00	0,00
2065	0,00	0,00	0,00	0,00
2066	0,00	0,00	0,00	0,00
2067	0,00	0,00	0,00	0,00
2068	0,00	0,00	0,00	0,00
2069	0,00	0,00	0,00	0,00
2070	0,00	0,00	0,00	0,00
2071	0,00	0,00	0,00	0,00
2072	0,00	0,00	0,00	0,00
2073	0,00	0,00	0,00	0,00
2074	0,00	0,00	0,00	0,00
2075	0,00	0,00	0,00	0,00
2076	0,00	0,00	0,00	0,00
2077	0,00	0,00	0,00	0,00
2078	0,00	0,00	0,00	0,00
2079	0,00	0,00	0,00	0,00
2080	0,00	0,00	0,00	0,00
2081	0,00	0,00	0,00	0,00
2082	0,00	0,00	0,00	0,00
2083	0,00	0,00	0,00	0,00
2084	0,00	0,00	0,00	0,00
2085	0,00	0,00	0,00	0,00

Município de SAO MIGUEL DA BOA VISTA - SC
RELATÓRIO RESUMIDO DA EXECUÇÃO ORÇAMENTÁRIA
DEMONSTRATIVO DA PROJEÇÃO ATUARIAL DO REGIME DE PREVIDÊNCIA

ORÇAMENTO DA SEGURIDADE SOCIAL
2013 a 2087

RREO – ANEXO 10 (LRF, art. 53, § 1º, inciso II)

R\$ 1,00

EXERCÍCIO	RECEITAS PREVIDENCIÁRIAS (a)	DESPESAS PREVIDENCIÁRIAS (b)	RESULTADO PREVIDENCIÁRIO c = (a - b)	SALDO FINANCEIRO DO EXERCÍCIO (d)=(“d” exercício anterior) + (c)
2086	0,00	0,00	0,00	0,00
2087	0,00	0,00	0,00	0,00

Projeção atuarial elaborada em 30/08/2014 e oficialmente enviada para o Ministério da Previdência Social - MPS.

FONTE:

SAO MIGUEL DA BOA VISTA, 26/09/2014

Gilnei Antonio Guth
Prefeito Municipal

Serei Fatima Puntel
Contadora - CRC-SC 021.445/0 -3

Silvio Richardt
Secretario Administracao e Fazenda

DEMONSTRATIVOS DA RECEITA DE ALIENAÇÃO DE ATIVOS E APLICAÇÃO DE RECURSOS JULHO AGOSTO 2014

Município de SAO MIGUEL DA BOA VISTA - SC
 RELATÓRIO RESUMIDO DA EXECUÇÃO ORÇAMENTÁRIA
DEMONSTRATIVOS DA RECEITA DE ALIENAÇÃO DE ATIVOS E APLICAÇÃO DE RECURSOS
 ORÇAMENTOS FISCAL E DA SEGURIDADE SOCIAL
 JANEIRO A AGOSTO 2014/BIMESTRE JULHO - AGOSTO

RREO - ANEXO 11 (LRF, art. 53, § 1º, inciso III)

R\$ 1,00

RECEITAS	PREVISÃO ATUALIZADA (a)	RECEITAS REALIZADAS Até o Bimestre (b)	SALDO A REALIZAR (c) = (a-b)
RECEITA DE CAPITAL			
ALIENAÇÃO DE ATIVOS	66.000,00	0,00	66.000,00
ALIENAÇÃO DE BENS IMÓVEIS	0,00	0,00	0,00
ALIENAÇÃO DE BENS MÓVEIS	66.000,00	0,00	66.000,00
TOTAL	66.000,00	0,00	66.000,00

DESPESAS (APLICAÇÃO DOS RECURSOS DA ALIENAÇÃO DE ATIVOS)	DOTAÇÃO ATUALIZADA (d)	DESPESAS EXECUTADAS Até o Bimestre		SALDO A EXECUTAR (g) = (d) - (e+f)
		LIQUIDADAS (e)	INSCRITAS EM RESTOS A PAGAR NÃO PROCESSADOS (f)	
Despesas de Capital	68.811,84	0,00	0,00	68.811,84
Investimentos	68.811,84	0,00	0,00	68.811,84
TOTAL	68.811,84	0,00	0,00	68.811,84

SALDO FINANCEIRO A APLICAR	Em 2013 (h)	Em 2014 (i) = (b) - (e+f)	SALDO ATUAL (j) = (h+i)
	2.602,23	0,00	2.602,23

FONTE:

SAO MIGUEL DA BOA VISTA, 26/09/2014

 Gilnei Antonio Guth
 Prefeito Municipal

 Serlei Fatima Puntel
 Contadora - CRC-SC 021.445/0 -3

 Silvio Richardt
 Secretario Administracao e Fazenda

DEMONSTRATIVO DAS RECEITAS E DESPESAS PREVIDENCIÁRIAS DO REGIME PRÓPRIO DE PREVIDÊNCIA DOS SERVIDORES JULHO AGOSTO 2014

Município de SAO MIGUEL DA BOA VISTA - SC
RELATÓRIO RESUMIDO DA EXECUÇÃO ORÇAMENTÁRIA
DEMONSTRATIVO DAS RECEITAS E DESPESAS PREVIDENCIÁRIAS DO REGIME PRÓPRIO DE PREVIDÊNCIA DOS SERVIDORES
ORÇAMENTOS FISCAL E DA SEGURIDADE SOCIAL
JANEIRO A AGOSTO 2014/BIMESTRE JULHO - AGOSTO

RREO - Anexo 4 (LRF, Art. 53, inciso II)		R\$ 1,00			
RECEITAS	PREVISÃO INICIAL	PREVISÃO ATUALIZADA	RECEITAS REALIZADAS		Até o Bimestre/2013
			No Bimestre	Até o Bimestre/2014	
RECEITAS PREVIDENCIÁRIAS-RPPS (EXCETO INTRA-ORÇAMENTÁRIAS) (I)	0,00	0,00	0,00	0,00	0,00
RECEITAS CORRENTES	0,00	0,00	0,00	0,00	0,00
Receita de Contribuições dos Segurados	0,00	0,00	0,00	0,00	0,00
Pessoal Civil	0,00	0,00	0,00	0,00	0,00
Ativo	0,00	0,00	0,00	0,00	0,00
Inativo	0,00	0,00	0,00	0,00	0,00
Pensionista	0,00	0,00	0,00	0,00	0,00
Pessoal Militar	0,00	0,00	0,00	0,00	0,00
Ativo	0,00	0,00	0,00	0,00	0,00
Inativo	0,00	0,00	0,00	0,00	0,00
Pensionista	0,00	0,00	0,00	0,00	0,00
Para Cobertura de Déficit Atuarial	0,00	0,00	0,00	0,00	0,00
Em Regime de Débitos e Parcelamentos	0,00	0,00	0,00	0,00	0,00
Outras Receitas de Contribuições	0,00	0,00	0,00	0,00	0,00
Receita Patrimonial	0,00	0,00	0,00	0,00	0,00
Receitas Imobiliárias	0,00	0,00	0,00	0,00	0,00
Receitas de Valores Mobiliários	0,00	0,00	0,00	0,00	0,00
Outras Receitas Patrimoniais	0,00	0,00	0,00	0,00	0,00
Receita de Serviços	0,00	0,00	0,00	0,00	0,00
Outras Receitas Correntes	0,00	0,00	0,00	0,00	0,00
Compensação Previdenciária do RGPS para o RPPS	0,00	0,00	0,00	0,00	0,00
Demaís Receitas Correntes	0,00	0,00	0,00	0,00	0,00
RECEITAS DE CAPITAL	0,00	0,00	0,00	0,00	0,00
Alienação de Bens, Direitos e Ativos	0,00	0,00	0,00	0,00	0,00
Amortização de Empréstimos	0,00	0,00	0,00	0,00	0,00
Outras Receitas de Capital	0,00	0,00	0,00	0,00	0,00
(-) DEDUÇÕES DA RECEITA	0,00	0,00	0,00	0,00	0,00
RECEITAS PREVIDENCIÁRIAS-RPPS (INTRA-ORÇAMENTÁRIAS) (II)	0,00	0,00	0,00	0,00	0,00
TOTAL DAS RECEITAS PREVIDENCIÁRIAS - RPPS (III) = (I + II)	0,00	0,00	0,00	0,00	0,00
DESPESAS					
DESPESAS PREVIDENCIÁRIAS - RPPS (EXCETO INTRA-ORÇAMENTÁRIAS) (IV)					
ADMINISTRAÇÃO					
Despesas Correntes	0,00	0,00	0,00	0,00	0,00
Despesas de Capital	0,00	0,00	0,00	0,00	0,00
PREVIDÊNCIA SOCIAL					
Pessoal Civil	0,00	0,00	0,00	0,00	0,00
Aposentadorias	0,00	0,00	0,00	0,00	0,00
Pensões	0,00	0,00	0,00	0,00	0,00
Outros Benefícios Previdenciários	0,00	0,00	0,00	0,00	0,00
Pessoal Militar	0,00	0,00	0,00	0,00	0,00
Reformas	0,00	0,00	0,00	0,00	0,00
Pensões	0,00	0,00	0,00	0,00	0,00
Outros Benefícios Previdenciários	0,00	0,00	0,00	0,00	0,00
Outras Despesas Previdenciárias	0,00	0,00	0,00	0,00	0,00
Compensação Previdenciária do RPPS e o RGPS	0,00	0,00	0,00	0,00	0,00
Demaís Despesas Previdenciárias	0,00	0,00	0,00	0,00	0,00
DESPESAS PREVIDENCIÁRIAS - RPPS (INTRA-ORÇAMENTÁRIA) (V)					
TOTAL DAS DESPESAS PREVIDENCIÁRIAS - RPPS (VI) = (IV + V)	0,00	0,00	0,00	0,00	0,00

Continua 1/3

Continuação 2/3

Município de SAO MIGUEL DA BOA VISTA - SC
RELATÓRIO RESUMIDO DA EXECUÇÃO ORÇAMENTÁRIA
DEMONSTRATIVO DAS RECEITAS E DESPESAS PREVIDENCIÁRIAS DO REGIME PRÓPRIO DE PREVIDÊNCIA DOS SERVIDORES
ORÇAMENTOS FISCAL E DA SEGURIDADE SOCIAL
JANEIRO A AGOSTO 2014 BIMESTRE JULHO - AGOSTO

RESULTADO PREVIDENCIÁRIO (VII) = (III - VI)		0,00	0,00	0,00	0,00	0,00
APORTES DE RECURSOS PARA O REGIME PRÓPRIO DE PREVIDÊNCIA DO SERVIDOR		PREVISÃO INICIAL	PREVISÃO ATUALIZADA	RECEITAS REALIZADAS		Até o Bimestre/2013
				No Bimestre	Até o Bimestre/2014	
TOTAL DOS APORTES PARA O RPPS		0,00	0,00	0,00	0,00	0,00
Plano Financeiro		0,00	0,00	0,00	0,00	0,00
Recursos para Cobertura de Insuficiências Financeiras		0,00	0,00	0,00	0,00	0,00
Recursos para Formação de Reserva		0,00	0,00	0,00	0,00	0,00
Outros Aportes para o RPPS		0,00	0,00	0,00	0,00	0,00
Plano Previdenciário		0,00	0,00	0,00	0,00	0,00
Recursos para Cobertura de Déficit Financeiro		0,00	0,00	0,00	0,00	0,00
Recursos para Cobertura de Déficit Atuarial		0,00	0,00	0,00	0,00	0,00
Outros Aportes para o RPPS		0,00	0,00	0,00	0,00	0,00
RESERVA ORÇAMENTÁRIA DO RPPS						
Valor						0,00
RECEITAS INTRA-ORÇAMENTÁRIAS - RPPS		PREVISÃO INICIAL	PREVISÃO ATUALIZADA	RECEITAS REALIZADAS		Até o Bimestre/2013
				No Bimestre	Até o Bimestre/2014	
RECEITAS PREVIDENCIÁRIAS-RPPS (INTRA-ORÇAMENTÁRIAS)		0,00	0,00	0,00	0,00	0,00
RECEITAS CORRENTES (VIII)		0,00	0,00	0,00	0,00	0,00
Receita de Contribuições Patronais		0,00	0,00	0,00	0,00	0,00
Pessoal Civil		0,00	0,00	0,00	0,00	0,00
Ativo		0,00	0,00	0,00	0,00	0,00
Inativo		0,00	0,00	0,00	0,00	0,00
Pessoal Militar		0,00	0,00	0,00	0,00	0,00
Ativo		0,00	0,00	0,00	0,00	0,00
Inativo		0,00	0,00	0,00	0,00	0,00
Pensionista		0,00	0,00	0,00	0,00	0,00
Para Cobertura de Déficit Atuarial		0,00	0,00	0,00	0,00	0,00
Em Regime de Débitos e Parcelamentos		0,00	0,00	0,00	0,00	0,00
Outras Receitas de Contribuições		0,00	0,00	0,00	0,00	0,00
Receita Patrimonial		0,00	0,00	0,00	0,00	0,00
Receitas Imobiliárias		0,00	0,00	0,00	0,00	0,00
Receitas de Valores Mobiliários		0,00	0,00	0,00	0,00	0,00
Outras Receitas Patrimoniais		0,00	0,00	0,00	0,00	0,00
Receita de Serviços		0,00	0,00	0,00	0,00	0,00
Outras Receitas Correntes		0,00	0,00	0,00	0,00	0,00
RECEITAS DE CAPITAL (IX)		0,00	0,00	0,00	0,00	0,00
Alienação de Bens, Direitos e Ativos		0,00	0,00	0,00	0,00	0,00
Amortização de Empréstimos		0,00	0,00	0,00	0,00	0,00
Outras Receitas de Capital		0,00	0,00	0,00	0,00	0,00
(-) DEDUÇÕES DA RECEITA (X)		0,00	0,00	0,00	0,00	0,00
TOTAL DAS RECEITAS PREVIDENCIÁRIAS - INTRA-ORÇAMENTÁRIAS (XI) = (VIII + IX - X)		0,00	0,00	0,00	0,00	0,00
DESPESAS						
		DOTAÇÃO INICIAL	DOTAÇÃO ATUALIZADA	DESPESAS LIQUIDADAS		Até o Bimestre/2013
				No Bimestre	Até o Bimestre/2014	
DESPESAS PREVIDENCIÁRIAS - RPPS (INTRA-ORÇAMENTÁRIAS) (V)		-	0,00	-	0,00	0,00
ADMINISTRAÇÃO		0,00	0,00	0,00	0,00	0,00
Despesas Correntes		0,00	0,00	0,00	0,00	0,00
Despesas de Capital		0,00	0,00	0,00	0,00	0,00
TOTAL DAS DESPESAS PREVIDENCIÁRIAS - RPPS (VI) = (IV + V)		0,00	0,00	0,00	0,00	0,00

Fonte:
Continua 2/3

Continuação 3/3

Município de SAO MIGUEL DA BOA VISTA - SC
RELATÓRIO RESUMIDO DA EXECUÇÃO ORÇAMENTÁRIA
DEMONSTRATIVO DAS RECEITAS E DESPESAS PREVIDENCIÁRIAS DO REGIME PRÓPRIO DE PREVIDÊNCIA DOS SERVIDORES
ORÇAMENTOS FISCAL E DA SEGURIDADE SOCIAL
JANEIRO A AGOSTO 2014/BIMESTRE JULHO - AGOSTO

SAO MIGUEL DA BOA VISTA, 26/09/2014	
Gilnei Antonio Guhl Prefeito Municipal	Serlei Fátima Puniel Contadora - CRC-SC 021.445/0 - 3
	Silvio Richardt Secretário Administração e Fazenda

DEMONSTRATIVO DAS RECEITAS DE OPERAÇÕES DE CRÉDITO E DESPESAS DE CAPITAL JULHO AGOSTO 2014

Município de SAO MIGUEL DA BOA VISTA - SC
 RELATÓRIO RESUMIDO DA EXECUÇÃO ORÇAMENTÁRIA
DEMONSTRATIVO DAS RECEITAS DE OPERAÇÕES DE CRÉDITO E DESPESAS DE CAPITAL
 ORÇAMENTOS FISCAL E DA SEGURIDADE SOCIAL
 JANEIRO A AGOSTO 2014/BIMESTRE JULHO - AGOSTO

RREO - ANEXO 9 (LRF, art.53, § 1º, inciso I)

R\$ 1,00

RECEITAS	PREVISÃO ATUALIZADA (a)	RECEITAS REALIZADAS Até o Bimestre (b)		SALDO NÃO REALIZADO (c) = (a - b)
RECEITAS DE OPERAÇÕES DE CRÉDITO* (I)	900.000,00	0,00		900.000,00
DESPESAS	DOTAÇÃO ATUALIZADA (d)	DESPESAS EXECUTADAS Até o Bimestre		SALDO NÃO EXECUTADO (g)=(d)-(e+f))
		LIQUIDADAS (e)	INSCRITAS EM RESTOS A PAGAR NÃO PROCESSADOS (f)	
DESPESAS DE CAPITAL	8.182.391,55	964.818,65	0,00	7.217.572,90
(-) Incentivos Fiscais a Contribuintes por Instituições Financeiras	0,00	0,00	0,00	0,00
(-) Incentivos Fiscais a Contribuintes	0,00	0,00	0,00	0,00
DESPESA DE CAPITAL LÍQUIDA (II):	8.182.391,55	964.818,65	0,00	7.217.572,90
RESULTADO PARA APURAÇÃO DA REGRA DE OURO (III) = (I - II)	-7.282.391,55	-964.818,65		-6.317.572,90

FONTE:

SAO MIGUEL DA BOA VISTA, 26/09/2014

 Gilnei Antonio Guth
 Prefeito Municipal

 Serlei Fatima Puntel
 Contadora - CRC-SC 021.445/0 -3

 Silvio Richardt
 Secretario Administracao e Fazenda

DEMONSTRATIVO DAS RECEITAS E DESPESAS COM AÇÕES E SERVIÇOS PÚBLICOS DE SAÚDE DE JULHO AGOSTO 2014

Município de SAO MIGUEL DA BOA VISTA - SC
RELATÓRIO RESUMIDO DA EXECUÇÃO ORÇAMENTÁRIA
DEMONSTRATIVO DAS RECEITAS E DESPESAS COM AÇÕES E SERVIÇOS PÚBLICOS DE SAÚDE
ORÇAMENTOS FISCAL E DA SEGURIDADE SOCIAL
JANEIRO A AGOSTO 2014/BIMESTRE JULHO - AGOSTO

RREO - ANEXO 12 (LC 141/2012, art. 35)					R\$ 1,00	
RECEITAS PARA APURAÇÃO DA APLICAÇÃO EM AÇÕES E SERVIÇOS PÚBLICOS DE SAÚDE						
	PREVISÃO INICIAL	PREVISÃO ATUALIZADA (a)	RECEITAS REALIZADAS			
			Até o Bimestre (b)	% (b/a)*100		
RECEITA DE IMPOSTOS LÍQUIDA (I)	278.000,00	278.000,00	180.177,03	64,81		
Imposto Predial e Territorial Urbano - IPTU	23.000,00	23.000,00	25.711,20	111,79		
Imposto sobre Transmissão de Bens Intervivos - ITBI	50.000,00	50.000,00	38.625,58	77,25		
Imposto sobre Serviços de Qualquer Natureza - ISS	55.000,00	55.000,00	22.513,88	40,93		
Imposto de Renda Retido na Fonte - IRRF	123.000,00	123.000,00	80.596,26	65,53		
Multas, Juros de Mora e Outros Encargos dos Impostos	200,00	200,00	120,26	60,13		
Dívida Ativa dos Impostos	11.100,00	11.100,00	7.292,97	65,70		
Multas, Juros de Mora e Outros Encargos da Dívida Ativa	15.700,00	15.700,00	5.316,88	33,87		
RECEITA DE TRANSFERÊNCIAS CONSTITUCIONAIS E LEGAIS (II)	11.426.700,00	11.426.700,00	5.831.827,09	51,04		
Cota-Parte FPM	7.580.000,00	7.580.000,00	3.857.285,62	50,89		
Cota-Parte ITR	1.400,00	1.400,00	245,61	17,54		
Cota-Parte IPVA	172.500,00	172.500,00	72.468,54	42,01		
Cota-Parte ICMS	3.600.800,00	3.600.800,00	1.756.534,49	48,78		
Cota-Parte IPI-Exportação	60.000,00	60.000,00	26.975,48	44,96		
Compensações Financeiras Provenientes de Impostos e Transferências Constitucionais	12.000,00	12.000,00	118.317,35	985,98		
Desoneração ICMS (LC 87/96)	12.000,00	12.000,00	6.708,10	55,90		
Outras	0,00	0,00	111.609,25			
TOTAL DAS RECEITAS PARA APURAÇÃO DA APLICAÇÃO EM AÇÕES E SERVIÇOS PÚBLICOS DE SAÚDE (III) = I + II	11.704.700,00	11.704.700,00	6.012.004,12	51,36		
RECEITAS ADICIONAIS PARA FINANCIAMENTO DA SAÚDE						
	PREVISÃO INICIAL	PREVISÃO ATUALIZADA (c)	RECEITAS REALIZADAS			
			Até o Bimestre (d)	% (d/c)*100		
TRANSFERÊNCIA DE RECURSOS DO SISTEMA ÚNICO DE SAÚDE-SUS	554.960,00	554.960,00	390.495,34	70,36		
Provenientes da União	509.860,00	509.860,00	320.089,92	62,78		
Provenientes dos Estados	45.100,00	45.100,00	70.405,42	156,11		
RECEITAS DE OPERAÇÕES DE CRÉDITO VINCULADAS À SAÚDE	0,00	0,00	0,00	0,00		
OUTRAS RECEITAS PARA FINANCIAMENTO DA SAÚDE	1.100,00	1.100,00	164,08	14,92		
TOTAL RECEITAS ADICIONAIS PARA FINANCIAMENTO DA SAÚDE	556.060,00	556.060,00	390.659,42	70,25		
DESPESAS COM SAÚDE						
(Por Grupo de Natureza da Despesa)						
	DOTAÇÃO INICIAL	DOTAÇÃO ATUALIZADA (e)	DESPESAS EMPENHADAS		DESPESAS LIQUIDADAS	
			Até o Bimestre (f)	% (f/e)*100	Até o Bimestre (g)	% (g/e)*100
DESPESAS CORRENTES	2.323.721,00	2.877.426,91	1.570.080,19	54,57	1.211.135,58	42,09
Pessoal e Encargos Sociais	1.072.840,12	1.108.754,78	595.494,13	53,71	595.125,44	53,68
Outras Despesas Correntes	1.250.880,88	1.768.672,13	974.586,06	55,10	616.010,14	34,83
DESPESAS DE CAPITAL	317.680,00	304.567,39	222.480,90	73,05	154.331,77	50,67
Investimentos	317.680,00	304.567,39	222.480,90	73,05	154.331,77	50,67

Continua 1/3

Continuação 2/3

Município de SAO MIGUEL DA BOA VISTA - SC
RELATÓRIO RESUMIDO DA EXECUÇÃO ORÇAMENTÁRIA
DEMONSTRATIVO DAS RECEITAS E DESPESAS COM AÇÕES E SERVIÇOS PÚBLICOS DE SAÚDE
ORÇAMENTOS FISCAL E DA SEGURIDADE SOCIAL
JANEIRO A AGOSTO 2014/BIMESTRE JULHO - AGOSTO

DESPESAS COM SAÚDE (Por Grupo de Natureza da Despesa)		DOTAÇÃO INICIAL	DOTAÇÃO ATUALIZADA (e)	DESPESAS EMPENHADAS		DESPESAS LIQUIDADAS	
				Até o Bimestre (f)	% (f/e)*100	Até o Bimestre (g)	% (g/e)*100
DESPESAS DE CAPITAL		317.680,00	304.567,39	222.480,90	73,05	154.331,77	50,67
Investimentos		317.680,00	304.567,39	222.480,90	73,05	154.331,77	50,67
TOTAL DAS DESPESAS COM SAÚDE (IV)		2.641.401,00	3.181.994,30	1.792.561,09	56,33	1.365.467,35	42,91
DESPESAS COM SAÚDE NÃO COMPUTADAS PARA FINS DE APURAÇÃO DO PERCENTUAL MÍNIMO		DOTAÇÃO INICIAL	DOTAÇÃO ATUALIZADA	DESPESAS EMPENHADAS		DESPESAS LIQUIDADAS	
				Até o Bimestre (h)	% (h/IVf)x100	Até o Bimestre (i)	% (i/IVg)x100
DESPESAS COM INATIVOS E PENSIONISTAS		0,00	0,00	0,00	0,00	0,00	0,00
DESPESA COM ASSISTÊNCIA À SAÚDE QUE NÃO ATENDE AO PRINCÍPIO DE ACESSO UNIVERS.		0,00	0,00	0,00	0,00	0,00	0,00
DESPESAS CUSTEADAS COM OUTROS RECURSOS		615.540,00	1.095.809,37	390.495,34	21,78	390.495,34	28,60
Recursos de Transferências do Sistema Único de Saúde - SUS		554.960,00	1.035.229,37	390.495,34	21,78	390.495,34	28,60
Recursos de Operações de Crédito		0,00	0,00	0,00	0,00	0,00	0,00
Outros Recursos		60.580,00	60.580,00	0,00	0,00	0,00	0,00
OUTRAS AÇÕES E SERVIÇOS NÃO COMPUTADOS		0,00	0,00	0,00	0,00	0,00	0,00
RESTOS A PAGAR NÃO PROCESSADOS INSCRITOS INDEVIDAMENTE NO EXERCÍCIO SEM DISPONIBILIDADE FINANCEIRA¹		-	-	0,00	0,00	-	-
DESPESAS CUSTEADAS COM DISPONIBILIDADE DE CAIXA VINCULADA AOS RESTOS A PAGAR CANCELADOS²		0,00	0,00	0,00	0,00	0,00	0,00
DESPESAS CUSTEADAS COM RECURSOS VINCULADOS À PARCELA DO PERCENTUAL MÍNIMO QUE		0,00	0,00	0,00	0,00	0,00	0,00
TOTAL DAS DESPESAS COM SAÚDE NÃO COMPUTADAS (V)		615.540,00	1.095.809,37	390.495,34	21,78	390.495,34	28,60
TOTAL DAS DESPESAS COM AÇÕES E SERVIÇOS PÚBLICOS DE SAÚDE (VI) = (IV - V)		2.025.861,00	2.086.184,93	1.402.065,75	34,55	974.972,01	14,31
PERCENTUAL DE APLICAÇÃO EM AÇÕES E SERVIÇOS PÚBLICOS DE SAÚDE SOBRE A RECEITA DE IMPOSTOS LÍQUIDA E TRANSFERÊNCIAS CONSTITUCIONAIS E LEGAIS							
(VII%) = (VI / IIIB x 100) - LIMITE CONSTITUCIONAL 15% 4 e 5							
VALOR REFERENTE À DIFERENÇA ENTRE O VALOR EXECUTADO E O LIMITE MÍNIMO CONSTITUCIONAL [VII - (15 x IIIB)/100]⁶							
73.171,39							

Continua 2/3

Continuação 3/3

Município de SAO MIGUEL DA BOA VISTA - SC
RELATÓRIO RESUMIDO DA EXECUÇÃO ORÇAMENTÁRIA
DEMONSTRATIVO DAS RECEITAS E DESPESAS COM AÇÕES E SERVIÇOS PÚBLICOS DE SAÚDE
ORÇAMENTOS FISCAL E DA SEGURIDADE SOCIAL
JANEIRO A AGOSTO 2014/BIMESTRE JULHO - AGOSTO

EXECUÇÃO DE RESTOS A PAGAR NÃO PROCESSADOS INSCRITOS COM DISPONIBILIDADE DE CAIXA					
INSCRITOS	CANCELADOS/ PRESCRITOS	PAGOS	A PAGAR	PARCELA CONSIDERADA NO LIMITE	
Inscritos em 2013	0,00	23.674,27	-23.674,27	0,00	
TOTAL	0,00	23.674,27	-23.674,27	0,00	
CONTROLE DOS RESTOS A PAGAR CANCELADOS OU PRESCRITOS PARA FINS DE APLICAÇÃO DA DISPONIBILIDADE DE CAIXA CONFORME ARTIGO 24, §1º E 2º					
SALDO INICIAL	RESTOS A PAGAR CANCELADOS OU PRESCRITOS			SALDO FINAL(NÃO APLICADO)	
	DESPESAS CUSTEADAS NO EXERCÍCIO DE REFERÊNCIA (j)				
0,00	0,00			0,00	
0,00	0,00			0,00	
CONTROLE DO VALOR REFERENTE AO PERCENTUAL MÍNIMO NÃO CUMPRIDO EM EXERCÍCIOS ANTERIORES PARA FINS DE APLICAÇÃO DOS RECURSOS VINCULADOS CONFORME ARTIGOS 25 E 26					
SALDO INICIAL	LIMITE NÃO CUMPRIDO			SALDO FINAL(NÃO APLICADO)	
	DESPESAS CUSTEADAS NO EXERCÍCIO DE REFERÊNCIA (k)				
-	-			-	
DESPESAS COM SAÚDE (Por Subfunção)					
DOTAÇÃO INICIAL	DOTAÇÃO ATUALIZADA	DESPESAS EMPENHADAS		DESPESAS LIQUIDADAS	
		Até Bimestre (l)	% (j/Total j)*100	Até Bimestre (m)	% (m/Total m)*100
2.577.701,00	3.087.812,44	1.760.228,23	98,20	1.334.541,19	97,74
49.500,00	59.999,89	22.773,86	1,27	21.367,16	1,56
14.200,00	34.181,97	9.559,00	0,53	9.559,00	0,70
2.641.401,00	3.181.994,30	1.792.561,09	100,00	1.365.467,35	100,00

FONTE:

¹ Essa linha apresentará valor somente no Relatório Resumido da Execução Orçamentária do último bimestre do exercício.

² O valor apresentado na interseção com a coluna "I" ou com a coluna "h+I"(último bimestre) deverá ser o mesmo apresentado no "total J".

³ O valor apresentado na interseção com a coluna "I" ou com a coluna "h+I"(último bimestre) deverá ser o mesmo apresentado no "total K".

⁴ Limite anual mínimo a ser cumprido no encerramento do exercício. Deverá ser informado o limite estabelecido na Lei Orgânica do Município quando o percentual nela estabelecido for superior ao fixado na LC nº 141/2012.

⁵ Durante o exercício esse valor servirá para o monitoramento previsto no art. 23 da LC 141/2012.

⁶ No último bimestre, será utilizada a fórmula $[V/(h+I)] - (15 \times IIIb/100)$

SAO MIGUEL DA BOA VISTA, 26/09/2014

Gilnei Antonio Guth Prefeito Municipal	Serlei Fatima Puntel Contadora - CRC-SC 021.445/0 - 3	Silvio Richardt Secretário Administração e Fazenda
---	--	---

DEMONSTRATIVO DAS RECEITAS E DESPESAS COM MANUTENÇÃO E DESENVOLVIMENTO DO ENSINO - MDE

JULHO AGOSTO 2014

MUNICÍPIO DE SÃO MIGUEL DA BOA VISTA - SC
RELATÓRIO RESUMIDO DA EXECUÇÃO ORÇAMENTÁRIA
DEMONSTRATIVO DAS RECEITAS E DESPESAS COM MANUTENÇÃO E DESENVOLVIMENTO DO ENSINO - MDE
ORÇAMENTOS FISCAL E DA SEGURIDADE SOCIAL
JANEIRO A AGOSTO 2014/BIMESTRE JULHO - AGOSTO

RREO - ANEXO 8 (LDB, art. 72)

R\$ 1,00

RECEITAS DO ENSINO					
RECEITA RESULTANTE DE IMPOSTOS (caput do art. 212 da Constituição)	PREVISÃO INICIAL	PREVISÃO ATUALIZADA (a)	RECEITAS REALIZADAS		
			No Bimestre	Até o Bimestre (b)	% (c) = (b/a)x100
1- RECEITAS DE IMPOSTOS	277.900,00	277.900,00	52.219,59	175.551,97	63,17
1.1- Receita Resultante do Imposto sobre a Propriedade Predial e Territorial Urbana - IPTU	24.200,00	24.200,00	789,31	21.115,19	87,25
1.1.1- IPTU	23.000,00	23.000,00	780,06	25.711,20	111,79
1.1.2- Multas, Juros de Mora e Outros Encargos do IPTU	100,00	100,00	9,25	29,05	29,05
1.1.3- Dívida Ativa do IPTU	1.000,00	1.000,00	0,00	0,00	0,00
1.1.4- Multas, Juros de Mora, Atualização Monetária e Outros Encargos da Dívida Ativa do IPTU	200,00	200,00	0,00	0,00	0,00
1.1.5- (-) Deduções da Receita do IPTU	(100,00)	(100,00)	0,00	(4.625,06)	4.625,06
1.2- Receita Resultante do Imposto sobre Transmissão Inter Vivos - ITBI	50.000,00	50.000,00	22.381,70	38.625,58	77,25
1.2.1- ITBI	50.000,00	50.000,00	22.381,70	38.625,58	77,25
1.2.2- Multas, Juros de Mora e Outros Encargos do ITBI	—	0,00	0,00	0,00	0,00
1.2.3- Dívida Ativa do ITBI	—	0,00	0,00	0,00	0,00
1.2.4- Multas, Juros de Mora, Atualização Monetária e Outros Encargos da Dívida Ativa do ITBI	—	0,00	0,00	0,00	0,00
1.2.5- (-) Deduções da Receita do ITBI	—	0,00	0,00	0,00	0,00
1.3- Receita Resultante do Imposto sobre Serviços de Qualquer Natureza - ISS	80.700,00	80.700,00	7.796,50	35.214,94	43,64
1.3.1- ISS	55.000,00	55.000,00	7.782,35	22.513,88	40,93
1.3.2- Multas, Juros de Mora e Outros Encargos do ISS	100,00	100,00	14,15	91,21	91,21
1.3.3- Dívida Ativa do ISS	10.100,00	10.100,00	0,00	7.292,97	72,21
1.3.4- Multas, Juros de Mora, Atualização Monetária e Outros Encargos da Dívida Ativa do ISS	15.500,00	15.500,00	0,00	5.316,88	34,30
1.3.5- (-) Deduções da Receita do ISS	—	0,00	0,00	0,00	0,00
1.4- Receita Resultante do Imposto de Renda Retido na Fonte - IRRF	123.000,00	123.000,00	21.252,08	80.596,26	65,53
1.4.1- IRRF	123.000,00	123.000,00	21.252,08	80.596,26	65,53
1.4.2- Multas, Juros de Mora e Outros Encargos do IRRF	—	0,00	0,00	0,00	0,00
1.4.3- Dívida Ativa do IRRF	—	0,00	0,00	0,00	0,00
1.4.4- Multas, Juros de Mora, Atualização Monetária e Outros Encargos da Dívida Ativa do IRRF	—	0,00	0,00	0,00	0,00
1.4.5- (-) Deduções da Receita do IRRF	—	0,00	0,00	0,00	0,00
1.5- Receita Resultante do Imposto Territorial Rural - ITR (CF, art. 153, §4º, inciso III)	—	0,00	0,00	0,00	0,00
1.5.1- ITR	—	0,00	0,00	0,00	0,00
1.5.2- Multas, Juros de Mora e Outros Encargos do ITR	—	0,00	0,00	0,00	0,00
1.5.3- Dívida Ativa do ITR	—	0,00	0,00	0,00	0,00
1.5.4- Multas, Juros de Mora, Atualização Monetária e Outros Encargos da Dívida Ativa do ITR	—	0,00	0,00	0,00	0,00
1.5.5- (-) Deduções da Receita do ITR	—	0,00	0,00	0,00	0,00
2- RECEITA DE TRANSFERÊNCIAS CONSTITUCIONAIS E LEGAIS	11.426.700,00	11.426.700,00	1.269.646,72	5.720.217,84	50,06
2.1- Cota-Parte FPM	7.580.000,00	7.580.000,00	817.552,68	3.857.285,62	50,89
2.1.1- Parcela referente à CF, art. 159, I, alínea b	7.580.000,00	7.580.000,00	817.552,68	3.857.285,62	50,89
2.1.2- Parcela referente à CF, art. 159, I, alínea d	—	0,00	0,00	0,00	0,00
2.2- Cota-Parte ICMS	3.600.800,00	3.600.800,00	424.542,23	1.756.534,49	48,78
2.3- ICMS-Desoneração - L.C. nº87/1996	12.000,00	12.000,00	1.916,60	6.708,10	55,90
2.4- Cota-Parte IPI-Exportação	60.000,00	60.000,00	7.066,13	26.975,48	44,96
2.5- Cota-Parte ITR	1.400,00	1.400,00	9,65	245,61	17,54
2.6- Cota-Parte IPVA	172.500,00	172.500,00	18.559,43	72.468,54	42,01
2.7- Cota-Parte IOF-Ouro	—	0,00	0,00	0,00	0,00
3- TOTAL DA RECEITA DE IMPOSTOS (1 + 2)	11.704.600,00	11.704.600,00	1.321.866,31	5.895.769,81	50,37
RECEITAS ADICIONAIS PARA FINANCIAMENTO DO ENSINO	PREVISÃO INICIAL	PREVISÃO ATUALIZADA (a)	RECEITAS REALIZADAS		
			No Bimestre	Até o Bimestre (b)	% (c) = (b/a)x100
4- RECEITA DA APLICAÇÃO FINANCEIRA DE OUTROS RECURSOS DE IMPOSTOS VINC. AO ENSINO	—	0,00	0,00	0,00	0,00
5- RECEITA DE TRANSFERÊNCIAS DO FNDE	109.100,00	109.100,00	19.879,18	66.851,95	61,28
5.1- Transferências do Salário-Educação	50.000,00	50.000,00	9.520,51	39.677,09	79,35
5.2- Transferências Diretas - PDDE	—	0,00	0,00	0,00	0,00
5.3- Transferências Diretas - PNAE	14.300,00	14.300,00	2.632,00	7.896,00	55,22
5.4- Transferências Diretas - PNAE	44.400,00	44.400,00	7.308,68	18.271,70	41,15
5.5- Outras Transferências do FNDE	—	0,00	0,00	0,00	0,00
5.6- Aplicação Financeira dos Recursos do FNDE	400,00	400,00	417,99	1.007,16	251,79
6- RECEITA DE TRANSFERÊNCIAS DE CONVÊNIOS	1.003.100,00	1.003.100,00	41.721,50	498.993,20	49,75
6.1- Transferências de Convênios	993.000,00	993.000,00	38.658,12	493.832,36	49,73
6.2- Aplicação Financeira dos Recursos de Convênios	10.100,00	10.100,00	3.063,38	5.160,84	51,10
7- RECEITA DE OPERAÇÕES DE CRÉDITO	—	0,00	0,00	0,00	0,00
8- OUTRAS RECEITAS PARA FINANCIAMENTO DO ENSINO	820,00	820,00	0,00	112.666,87	13.739,86
9- TOTAL DAS RECEITAS ADICIONAIS PARA FINANCIAMENTO DO ENSINO (4 + 5 + 6 + 7 + 8)	1.113.020,00	1.113.020,00	61.600,68	678.512,02	60,96
FUNDEB					
RECEITAS DO FUNDEB	PREVISÃO INICIAL	PREVISÃO ATUALIZADA (a)	RECEITAS REALIZADAS		
			No Bimestre	Até o Bimestre (b)	% (c) = (b/a)x100
10- RECEITAS DESTINADAS AO FUNDEB	1.984.300,00	1.984.300,00	253.927,06	1.143.993,07	57,65
10.1- Cota-Parte FPM Destinada ao FUNDEB - (20% de 2.1.1)	1.370.000,00	1.370.000,00	163.510,49	771.456,92	56,31
10.2- Cota-Parte ICMS Destinada ao FUNDEB - (20% de 2.2)	580.000,00	580.000,00	84.908,26	351.306,22	60,57
10.3- ICMS-Desoneração Destinada ao FUNDEB - (20% de 2.3)	2.400,00	2.400,00	383,32	1.341,62	55,90
10.4- Cota-Parte IPI-Exportação Destinada ao FUNDEB - (20% de 2.4)	11.900,00	11.900,00	1.413,25	5.395,15	45,34
10.5- Cota-Parte ITR ou ITR Arrecadados Destinados ao FUNDEB - (20% de (1.5 + 2.5))	—	0,00	0,00	0,00	0,00
10.6- Cota-Parte IPVA Destinada ao FUNDEB - (20% de 2.6)	20.000,00	20.000,00	3.711,74	14.493,16	72,47
11- RECEITAS RECEBIDAS DO FUNDEB	481.000,00	481.000,00	83.602,40	348.371,22	72,43
11.1- Transferências de Recursos do FUNDEB	480.000,00	480.000,00	82.904,28	346.003,03	72,08
11.2- Complementação da União ao FUNDEB	—	0,00	0,00	0,00	0,00
11.3- Receita de Aplicação Financeira dos Recursos do FUNDEB	1.000,00	1.000,00	698,12	2.368,19	236,82
12- RESULTADO LÍQUIDO DAS TRANSFERÊNCIAS DO FUNDEB (11.1 - 10)	-1.504.300,00	-1.504.300,00	-171.022,78	-797.990,04	53,05
DECRÉSCIMO RESULTANTE DAS TRANSFERÊNCIAS DO FUNDEB					

MUNICÍPIO DE SÃO MIGUEL DA BOA VISTA - SC
RELATÓRIO RESUMIDO DA EXECUÇÃO ORÇAMENTÁRIA
DEMONSTRATIVO DAS RECEITAS E DESPESAS COM MANUTENÇÃO E DESENVOLVIMENTO DO ENSINO – MDE
ORÇAMENTOS FISCAL E DA SEGURIDADE SOCIAL
JANEIRO A AGOSTO 2014/BIMESTRE JULHO - AGOSTO

Continuação 2/3

DESPESAS DO FUNDEB	DOTAÇÃO INICIAL	DOTAÇÃO ATUALIZADA (d)	DESPESAS LIQUIDADAS		
			No Bimestre	Até o Bimestre (e)	% (f)=(e/d)x100
13- PAGAMENTO DOS PROFISSIONAIS DO MAGISTÉRIO	481.000,00	485.218,49	78.907,05	304.856,58	62,83
13.1- Com Educação Infantil	112.000,00	116.218,49	20.339,62	86.087,72	74,07
13.2- Com Ensino Fundamental	369.000,00	369.000,00	58.567,43	218.768,86	59,29
14- OUTRAS DESPESAS	0,00	0,00	0,00	0,00	0,00
14.1- Com Educação Infantil	0,00	0,00	0,00	0,00	0,00
14.2- Com Ensino Fundamental	0,00	0,00	0,00	0,00	0,00
15- TOTAL DAS DESPESAS DO FUNDEB (13 + 14)	481.000,00	485.218,49	78.907,05	304.856,58	62,83
DEDUÇÕES PARA FINS DE LIMITE DO FUNDEB					VALOR
16- RESTOS A PAGAR INSCRITOS NO EXERCÍCIO SEM DISPONIBILIDADE FINANCEIRA DE RECURSOS DO FUNDEB					—
16.1 - FUNDEB 60%					—
16.2 - FUNDEB 40%					—
17- DESPESAS CUSTEADAS COM O SUPERÁVIT FINANCEIRO, DO EXERCÍCIO ANTERIOR, DO FUNDEB					0,00
17.1 - FUNDEB 60%					0,00
17.2 - FUNDEB 40%					0,00
18- TOTAL DAS DEDUÇÕES CONSIDERADAS PARA FINS DE LIMITE DO FUNDEB (16 + 17)					0,00
INDICADORES DO FUNDEB					
19 - TOTAL DAS DESPESAS DO FUNDEB PARA FINS DE LIMITE (15 - 18)					304.856,58
19.1 - Mínimo de 60% do FUNDEB na Remuneração do Magistério* (13 - (16.1 + 17.1)) / (11) x 100) %					87,51
19.2 - Máximo de 40% em Despesa com MDE, que não Remuneração do Magistério (14 - (16.2 + 17.2)) / (11) x 100) %					0,00
19.3 - Máximo de 5% não Aplicado no Exercício (100 - (19.1 + 19.2)) %					12,49
CONTROLE DA UTILIZAÇÃO DE RECURSOS NO EXERCÍCIO SUBSEQUENTE					VALOR
20 - RECURSOS RECEBIDOS DO FUNDEB EM 2013 QUE NÃO FORAM UTILIZADOS					0,00
21 - DESPESAS CUSTEADAS COM O SALDO DO ITEM 20 ATÉ O 1º TRIMESTRE DE 2014 *					0,00
MANUTENÇÃO E DESENVOLVIMENTO DO ENSINO – DESPESAS CUSTEADAS COM A RECEITA RESULTANTE DE IMPOSTOS E RECURSOS DO FUNDEB					
RECEITAS COM AÇÕES TÍPICAS DE MDE	PREVISÃO INICIAL	PREVISÃO ATUALIZADA (a)	RECEITAS REALIZADAS		
			No Bimestre	Até o Bimestre (b)	% (c)=(b/a)x100
22- IMPOSTOS E TRANSFERÊNCIAS DESTINADAS À MDE (25% de 3) ²	2.926.150,00	2.926.150,00	330.466,58	1.473.942,45	50,37
DESPESAS COM AÇÕES TÍPICAS DE MDE	DOTAÇÃO INICIAL	DOTAÇÃO ATUALIZADA (d)	DESPESAS LIQUIDADAS		
			No Bimestre	Até o Bimestre (e)	% (f)=(e/d)x100
23- EDUCAÇÃO INFANTIL	187.720,00	194.638,49	30.807,01	123.845,84	63,63
23.1- Creche	0,00	0,00	0,00	0,00	0,00
23.1.1- Despesas Custeadas com Recursos do FUNDEB	0,00	0,00	0,00	0,00	0,00
23.1.2- Despesas Custeadas com Outros Recursos de Impostos	0,00	0,00	0,00	0,00	0,00
23.2- Pré-escola	0,00	0,00	0,00	0,00	0,00
23.2.1- Despesas Custeadas com Recursos do FUNDEB	0,00	0,00	0,00	0,00	0,00
23.2.2- Despesas Custeadas com Outros Recursos de Impostos	0,00	0,00	0,00	0,00	0,00
24- ENSINO FUNDAMENTAL	1.585.524,00	1.478.924,00	291.010,47	841.811,69	56,92
24.1- Despesas Custeadas com Recursos do FUNDEB	369.000,00	369.000,00	58.567,43	218.768,86	59,29
24.2- Despesas Custeadas com Outros Recursos de Impostos	1.216.524,00	1.109.924,00	232.443,04	623.042,83	56,13
25- ENSINO MÉDIO	0,00	0,00	0,00	0,00	0,00
26- ENSINO SUPERIOR	0,00	0,00	0,00	0,00	0,00
27- ENSINO PROFISSIONAL NÃO INTEGRADO AO ENSINO REGULAR	0,00	0,00	0,00	0,00	0,00
28- OUTRAS	0,00	0,00	0,00	0,00	0,00
29- TOTAL DAS DESPESAS COM AÇÕES TÍPICAS DE MDE (23 + 24 + 25 + 26 + 27 + 28)	1.773.244,00	1.673.562,49	321.817,48	965.657,53	57,70
DEDUÇÕES CONSIDERADAS PARA FINS DE LIMITE CONSTITUCIONAL					VALOR
30- RESULTADO LÍQUIDO DAS TRANSFERÊNCIAS DO FUNDEB = (12)					-797.990,04
31- DESPESAS CUSTEADAS COM A COMPLEMENTAÇÃO DO FUNDEB NO EXERCÍCIO					—
32- RECEITA DE APLICAÇÃO FINANCEIRA DOS RECURSOS DO FUNDEB ATÉ O BIMESTRE = (50 h)					2.368,19
33- DESPESAS CUSTEADAS COM O SUPERÁVIT FINANCEIRO, DO EXERCÍCIO ANTERIOR, DO FUNDEB					4.218,49
34- DESPESAS CUSTEADAS COM O SUPERÁVIT FINANCEIRO, DO EXERCÍCIO ANTERIOR, DE OUTROS RECURSOS DE IMPOSTOS					0,00
35- RESTOS A PAGAR INSCRITOS NO EXERCÍCIO SEM DISPONIBILIDADE FINANCEIRA DE RECURSOS DE IMPOSTOS VINCULADOS AO ENSINO					—
36- CANCELAMENTO, NO EXERCÍCIO, DE RESTOS A PAGAR INSCRITOS COM DISPONIBILIDADE FINANCEIRA DE RECURSOS DE IMPOSTOS VINCULADOS AO ENSINO = (46 g)					—
37- TOTAL DAS DEDUÇÕES CONSIDERADAS PARA FINS DE LIMITE CONSTITUCIONAL (30 + 31 + 32 + 33 + 34 + 35 + 36)					-791.403,36
38- TOTAL DAS DESPESAS PARA FINS DE LIMITE ((23 + 24) - (37))					1.757.060,89
39- MÍNIMO DE 25% DAS RECEITAS RESULTANTES DE IMPOSTOS EM MDE5 ((38) / (3) x 100) %					29,8

OUTRAS INFORMAÇÕES PARA CONTROLE

OUTRAS DESPESAS CUSTEADAS COM RECEITAS ADICIONAIS PARA FINANCIAMENTO DO ENSINO	DOTAÇÃO INICIAL	DOTAÇÃO ATUALIZADA (d)	DESPESAS LIQUIDADAS		
			No Bimestre	Até o Bimestre (e)	% (f)=(e/d)x100
40- DESPESAS CUSTEADAS COM A APLICAÇÃO FINANCEIRA DE OUTROS RECURSOS DE IMPOSTOS VINCULADOS AO ENSINO	0,00	0,00	0,00	0,00	0,00
41- DESPESAS CUSTEADAS COM A CONTRIBUIÇÃO SOCIAL DO SALÁRIO-EDUCAÇÃO	50.200,00	55.042,90	11.364,70	25.437,36	46,21
42- DESPESAS CUSTEADAS COM OPERAÇÕES DE CRÉDITO	0,00	0,00	0,00	0,00	0,00
43- DESPESAS CUSTEADAS COM OUTRAS RECEITAS PARA FINANCIAMENTO DO ENSINO	1.101.000,00	1.296.975,62	446.497,62	482.950,50	37,24
44- TOTAL DAS OUTRAS DESPESAS CUSTEADAS COM RECEITAS ADICIONAIS PARA FINANCIAMENTO DO ENSINO (40 + 41 + 42 + 43)	1.151.200,00	1.352.018,52	457.862,32	508.387,86	37,60
45- TOTAL GERAL DAS DESPESAS COM MDE (29 + 44)	2.924.444,00	3.025.581,01	779.679,80	1.474.045,39	48,72

MUNICÍPIO DE SAO MIGUEL DA BOA VISTA - SC
RELATÓRIO RESUMIDO DA EXECUÇÃO ORÇAMENTÁRIA
DEMONSTRATIVO DAS RECEITAS E DESPESAS COM MANUTENÇÃO E DESENVOLVIMENTO DO ENSINO – MDE
ORÇAMENTOS FISCAL E DA SEGURIDADE SOCIAL
JANEIRO A AGOSTO 2014/BIMESTRE JULHO - AGOSTO

Continuação 3/3

RESTOS A PAGAR INSCRITOS COM DISPONIBILIDADE FINANCEIRA DE RECURSOS DE IMPOSTOS VINCULADOS AO ENSINO	SALDO ATÉ O BIMESTRE	CANCELADO EM 2014 (g)	
46- RESTOS A PAGAR DE DESPESAS COM MDE	0,00	0,00	
46.1 - Executadas com Recursos de Impostos Vinculados ao Ensino	0,00	0,00	
46.2 - Executadas com Recursos do FUNDEB	0,00	0,00	
FLUXO FINANCEIRO DOS RECURSOS		VALOR	
		FUNDEB (h)	FUNDEF
47- SALDO FINANCEIRO EM 31 DE DEZEMBRO DE 2013		4.218,49	0,00
48- (+) INGRESSO DE RECURSOS ATÉ O BIMESTRE		346.003,03	0,00
49- (-) PAGAMENTOS EFETUADOS ATÉ O BIMESTRE		304.856,58	0,00
49.1 Orçamento do Exercício		304.856,58	0,00
49.2 Restos a Pagar		0,00	0,00
50- (+) RECEITA DE APLICAÇÃO FINANCEIRA DOS RECURSOS ATÉ O BIMESTRE		2.368,19	0,00
51- (=) SALDO FINANCEIRO NO EXERCÍCIO ATUAL		47.733,13	0,00

SAO MIGUEL DA BOA VISTA, 26/09/2014

Gilnei Antonio Guth	Serlei Fatima Puntel	Silvio Richardt
Prefeito Municipal	Contadora - CRC-SC 021.445/0 -3	Secretario Administracao e Fazend

FONTE:

¹ Limites mínimos anuais a serem cumpridos no encerramento do exercício.

² Art. 21, § 2º, Lei 11.494/2007: "Até 5% dos recursos recebidos à conta dos Fundos, inclusive relativos à complementação da União recebidos nos termos do §1º do art. 6º desta Lei, poderão ser utilizados no 1º trimestre do exercício imediatamente subsequente, mediante abertura de crédito adicional."

³ Caput do art. 212 da CF/1988

⁴ Os valores referentes à parcela dos Restos a Pagar inscritos sem disponibilidade financeira vinculada à educação deverão ser informados somente no RREO do último bimestre do exercício

⁵ Limites mínimos anuais a serem cumpridos no encerramento do exercício, no âmbito de atuação prioritária, conforme LDB, art. 11, V.

O valor do saldo do superávit financeiro do exercício anterior, do FUNDEB foi de R\$ 4.218,49, e da complementação do FUNDEB foi de R\$ 0,00, e de outros recursos de impostos foi de R\$ 0,00.

DEMONSTRATIVO DOS RESTOS A PAGAR POR PODER E ÓRGÃO JULHO AGOSTO 2014

Município de SAO MIGUEL DA BOA VISTA - SC
RELATÓRIO RESUMIDO DA EXECUÇÃO ORÇAMENTÁRIA
DEMONSTRATIVO DOS RESTOS A PAGAR POR PODER E ÓRGÃO
ORÇAMENTOS FISCAL E DA SEGURIDADE SOCIAL
JANEIRO A AGOSTO 2014/BIMESTRE JULHO - AGOSTO

RREO - Anexo 7 (LRF, art. 53, inciso V)

R\$ 1,00

PODER/ÓRGÃO	RP PROCESSADOS E NÃO PROCESSADOS LIQUIDADOS					RP NÃO PROCESSADOS				
	Inscritos		Pagos	Cancelados	Saldo	Inscritos		Pagos	Cancelados	Saldo
	Em Exercícios Anteriores	Em 31 de Dezembro de 2013				Em Exercícios Anteriores	Em 31 de Dezembro de 2013			
RESTOS A PAGAR (EXCETO INTRA-ORÇAMENTÁRIOS) (I)	-	31.458,63	31.458,63	-	-	3.716,66	343.593,24	35.229,34	-	312.220,56
EXECUTIVO										
ADMINISTRAÇÃO DIRETA	0,00	31.458,63	31.458,63	0,00	0,00	3.716,66	343.593,24	35.089,34	0,00	312.220,56
ENCARGOS GERAIS DO MUNICÍPIO	0,00	2.994,38	2.994,38	0,00	0,00	0,00	0,00	0,00	0,00	0,00
GABINETE DO PREFEITO	0,00	603,35	603,35	0,00	0,00	0,00	0,00	0,00	0,00	0,00
SECRETARIA DE ADMINISTRAÇÃO E FAZENDA	0,00	11.233,02	11.233,02	0,00	0,00	0,00	2.236,00	1.340,00	0,00	1.036,00
SECRETARIA DE AGRICULTURA	0,00	2.119,69	2.119,69	0,00	0,00	0,00	2.066,67	2.066,67	0,00	0,00
SECRETARIA DE EDUCAÇÃO CULTURA E ESPORT	0,00	3.370,87	3.370,87	0,00	0,00	3.716,66	312.745,90	7.032,00	0,00	309.430,56
SECRETARIA DE ESTRADAS DE RODAGEM	0,00	6.990,87	6.990,87	0,00	0,00	0,00	0,00	0,00	0,00	0,00
SECRETARIA DE SAÚDE E ASSISTÊNCIA SOCIAL	0,00	4.146,45	4.146,45	0,00	0,00	0,00	26.544,67	24.790,67	0,00	1.754,00
RESTOS A PAGAR (INTRA-ORÇAMENTÁRIOS) (II)	-	-	-	-	-	-	-	-	-	-
TOTAL (III) = (I + II):	0,00	31.458,63	31.458,63	0,00	0,00	3.716,66	343.593,24	35.229,34	0,00	312.220,56

FONTE:

SAO MIGUEL DA BOA VISTA, 26/09/2014

Gilnei Antonio Guth Prefeito Municipal	Sílvio Richardt Secretário Administração e Fazenda
---	---

DEMONSTRATIVO DO RESULTADO NOMINAL JULHO AGOSTO 2014

Município de SAO MIGUEL DA BOA VISTA - SC
 RELATÓRIO RESUMIDO DA EXECUÇÃO ORÇAMENTÁRIA
DEMONSTRATIVO DO RESULTADO NOMINAL
 ORÇAMENTOS FISCAL E DA SEGURIDADE SOCIAL
 JANEIRO A AGOSTO 2014/BIMESTRE JULHO - AGOSTO

RREO – Anexo 5 (LRF, art 53, inciso III)

R\$ 1,00

<u>DÍVIDA FISCAL LÍQUIDA</u>	SALDO		
	Em 31 Dez 2013 (A)	Em 30 Jun 2014 (B)	Em 31 Ago 2014 (C)
DÍVIDA CONSOLIDADA (I)	44.615,76	44.362,14	44.362,14
DEDUÇÕES (II)	1.007.136,98	2.096.265,42	1.457.209,69
Disponibilidade de Caixa Bruta	1.038.595,61	2.337.956,63	1.603.226,90
Demais Haveres Financeiros	0,00	0,00	0,00
(-) Restos a Pagar Processados (Exceto Precatórios)	31.458,63	241.691,21	146.017,21
DÍVIDA CONSOLIDADA LÍQUIDA (III) = (I - II)	-962.521,22	-2.051.903,28	-1.412.847,55
RECEITAS DE PRIVATIZAÇÕES (IV)	0,00	0,00	0,00
PASSIVOS RECONHECIDOS (V)	0,00	0,00	0,00
DÍVIDA FISCAL LÍQUIDA (VI) = (III + IV - V)	-962.521,22	-2.051.903,28	-1.412.847,55

<u>RESULTADO NOMINAL</u>	PERÍODO DE REFERÊNCIA	
	No Bimestre (C - B)	Jan a Ago 2014 (C - A)
VALOR	639.055,73	-450.326,33

<u>DISCRIMINAÇÃO DA META FISCAL</u>	VALOR CORRENTE
META DE RESULTADO NOMINAL FIXADA NO ANEXO DE METAS FISCAIS DA LDO P/ O EXERCÍCIO DE REFERÊNCIA	0,00

<u>REGIME PREVIDENCIÁRIO</u>			
<u>DÍVIDA FISCAL LÍQUIDA PREVIDENCIÁRIA</u>	SALDO		
	Em 31 Dez 2013 (A)	Em 30 Jun 2014 (B)	Em 31 Ago 2014 (C)
DÍVIDA CONSOLIDADA PREVIDENCIÁRIA (VII)	0,00	0,00	0,00
Passivo Atuarial	0,00	0,00	0,00
DEDUÇÕES (VIII)	0,00	0,00	0,00
Disponibilidade de Caixa Bruta	0,00	0,00	0,00
Investimentos	0,00	0,00	0,00
Demais Haveres Financeiros	0,00	0,00	0,00
(-) Restos a Pagar Processados	0,00	0,00	0,00
DÍVIDA CONSOLIDADA LÍQUIDA PREVIDENCIÁRIA (IX) = (VII - VIII)	0,00	0,00	0,00
PASSIVOS RECONHECIDOS (X)	0,00	0,00	0,00
DÍVIDA FISCAL LÍQUIDA PREVIDENCIÁRIA (XI) = (IX - X)	0,00	0,00	0,00

FONTE:

SAO MIGUEL DA BOA VISTA, 26/09/2014

 Gilnei Antonio Guth
 Prefeito Municipal

 Serlei Fatima Puntel
 Contadora - CRC-SC 021.445/0 -3

 Silvio Richardt
 Secretario Administracao e Fazenda

DEMONSTRATIVO SIMPLIFICADO DO RELATÓRIO RESUMIDO DA EXECUÇÃO ORÇAMENTÁRIA JULHO AGOSTO 2014

Município de SAO MIGUEL DA BOA VISTA - SC

DEMONSTRATIVO SIMPLIFICADO DO RELATÓRIO RESUMIDO DA EXECUÇÃO ORÇAMENTÁRIA

ORÇAMENTOS FISCAL E DA SEGURIDADE SOCIAL

JANEIRO A AGOSTO 2014/BIMESTRE JULHO - AGOSTO

LRF, Art. 48 - Anexo 14

R\$ 1,00

BALANÇO ORÇAMENTÁRIO		No Bimestre	Até o Bimestre
RECEITAS			
Previsão Inicial		—	17.029.040,00
Previsão Atualizada		—	17.029.040,00
Receitas Realizadas		1.593.992,26	6.781.691,36
Déficit Orçamentário		—	0,00
Saldos de Exercícios Anteriores (Utilizados para Créditos Adicionais)		—	484.448,21
DESPESAS			
Dotação Inicial		—	17.028.760,00
Créditos Adicionais		—	1.373.195,12
Dotação Atualizada		—	18.401.955,12
Despesas Empenhadas		2.958.334,75	9.083.059,57
Despesas Liquidadas		2.168.026,68	6.257.685,85
Superavit Orçamentário		—	524.005,51
DESPESAS POR FUNÇÃO / SUBFUNÇÃO		No Bimestre	Até o Bimestre
Despesas Empenhadas		2.958.334,75	9.083.059,57
Despesas Liquidadas		2.168.026,68	6.257.685,85
RECEITA CORRENTE LÍQUIDA - RCL			Até o Bimestre
Receita Corrente Líquida			9.047.783,71
RECEITAS / DESPESAS DOS REGIMES DE PREVIDÊNCIA		No Bimestre	Até o Bimestre
Regime Próprio de Previdência dos Servidores			
Receitas Previdenciárias Realizadas(IV)		0,00	0,00
Despesa Previdenciárias Executadas(V)		0,00	0,00
Liquidadas		0,00	0,00
Inscritas em Restos a Pagar Não Processados		0,00	0,00
Resultado Previdenciário (VI) = (IV - V)		0,00	0,00
RESULTADOS NOMINAL E PRIMÁRIO		Meta Fixada no Anexo de Metas Fiscais da LDO (a)	Resultado Apurado até o Bimestre (b)
Resultado Nominal		0,00	-450.326,33
Resultado Primário		0,00	460.989,20
RESTOS A PAGAR POR PODER E MINISTÉRIO PÚBLICO		Inscrição	Cancelamento até o Bimestre
RESTOS A PAGAR NÃO-PROCESSADOS		347.309,90	0,00
EXECUTIVO		347.309,90	0,00
RESTOS A PAGAR PROCESSADOS		31.458,63	0,00
EXECUTIVO		31.458,63	0,00
TOTAL:		378.768,53	0,00
DESPESAS COM AÇÕES TÍPICAS DE MDE		Valor apurado até o Bimestre	Limites Constitucionais Anuais
Mínimo Anual de 25% das Receitas de Impostos em MDE		1.757.060,89	25%
Mínimo Anual de 60% do FUNDEB na Remuneração do Magistério com Educação Infantil e Ensino Fundamental		304.856,58	60%
Liquidadas		304.856,58	
Inscritas em Restos a Pagar Não Processados		0,00	
RECEITAS DE OPERAÇÕES DE CRÉDITO E DESPESAS DE CAPITAL		Valor apurado até o Bimestre	Saldo não Realizado
Receitas de Operações de Crédito		0,00	900.000,00
Despesa de Capital Líquida		964.818,65	7.217.572,90
PROJEÇÃO ATUARIAL DOS REGIMES DE PREVIDÊNCIA		2014	2022
Regime Próprio de Previdência Social dos Servidores			
Receitas Previdenciárias (IV)	0,00	0,00	0,00
Despesas Previdenciárias (V)	0,00	0,00	0,00
Resultado Previdenciário VI = (IV - V)	0,00	0,00	0,00
RECEITA DA ALIENAÇÃO DE ATIVOS E APLICAÇÃO DOS RECURSOS		Valor apurado até o Bimestre	Saldo a Realizar
Receita de Capital Resultante da Alienação de Ativos		0,00	66.000,00
Aplicação dos Recursos da Alienação de Ativos		0,00	68.811,84

Continua 1/2

Município de SAO MIGUEL DA BOA VISTA - SC

Continuação 2/2

DEMONSTRATIVO SIMPLIFICADO DO RELATÓRIO RESUMIDO DA EXECUÇÃO ORÇAMENTÁRIA
ORÇAMENTOS FISCAL E DA SEGURIDADE SOCIAL
JANEIRO A AGOSTO 2014/BIMESTRE JULHO - AGOSTO

LRF, Art. 48 - Anexo 14

R\$ 1,00

DESPESAS COM AÇÕES E SERVIÇOS PÚBLICOS DE SAÚDE	Valor apurado até o Bimestre	Limite Constitucional Anual	
		% Mínimo a Aplicar no Exercício	% Aplicado até o Bimestre
Despesas Próprias com Ações e Serviços Públicos de Saúde	974.972,01	15,00	16,22
Liquidadas	974.972,01		
Inscritas em Restos a Pagar Não Processados	0,00		
DESPESAS DE CARÁTER CONTINUADO DERIVADAS DE PPP		Valor apurado no exercício corrente	
Total das despesas/RCL (%)		0,00	

FONTE:

Nota: Durante o exercício, somente as despesas liquidadas são consideradas executadas. No encerramento do exercício, as despesas não liquidadas inscritas em restos a pagar não processados são também consideradas executadas. Dessa forma, para maior transparência, as despesas executadas estão segregadas em:

- . a) Despesas liquidadas, consideradas aquelas em que houve a entrega do material ou serviço, nos termos do art. 63 da Lei 4.320/64;
- . b) Despesas empenhadas mas não liquidadas, inscritas em Restos a Pagar não processados, consideradas liquidadas no encerramento do exercício, por força do art.35, inciso II da Lei 4.320/64.

SAO MIGUEL DA BOA VISTA, 26/09/2014

 Gilnei Antonio Guth
 Prefeito Municipal

 Serlei Fatima Puntel
 Contadora - CRC-SC 021.445/0 -3

 Silvio Richardt
 Secretario Administracao e Fazenda

DEMONSTRATIVO DA RECEITA CORRENTE LÍQUIDA JULHO AGOSTO 2014

Município de SAO MIGUEL DA BOA VISTA - SC
RELATÓRIO RESUMIDO DA EXECUÇÃO ORÇAMENTÁRIA
DEMONSTRATIVO DA RECEITA CORRENTE LÍQUIDA
ORÇAMENTOS FISCAL E DA SEGURIDADE SOCIAL
SETEMBRO/2013 A AGOSTO/2014

ESPECIFICAÇÃO	EVOLUÇÃO DA RECEITA REALIZADA NOS ÚLTIMOS 12 MESES												PREVISÃO ATUALIZADA 2014
	Sep/2013	Out/2013	Nov/2013	Dez/2013	Jan/2014	Fev/2014	Mar/2014	Abr/2014	Mai/2014	Jun/2014	Jul/2014	Agos/2014	TOTAL (ÚLT. 12 MES.)
RECEITAS CORRENTES (I)	817.801,18	730.882,12	889.972,33	1.207.442,05	970.988,15	1.064.352,39	752.142,41	826.719,04	1.000.889,10	834.409,83	761.183,15	866.374,74	10.722.656,49
RECEITA TRIBUTÁRIA	15.752,05	16.573,02	23.562,19	19.592,53	11.213,79	27.440,52	16.928,01	20.186,34	37.016,42	15.169,91	32.344,46	20.426,07	258.211,51
I.P.T.U.	0,00	75,54	0,00	0,00	0,00	0,00	0,00	5.142,15	18.909,41	879,58	750,10	29,96	25.786,74
I.R.R.F	10.376,12	10.497,12	18.300,04	10.856,83	9.362,72	12.650,03	8.231,52	8.723,88	10.126,90	10.247,13	10.543,02	10.709,06	130.626,37
I.S.S.	1.745,63	2.553,56	2.906,60	3.416,71	951,07	5.139,96	1.877,46	2.778,69	2.130,35	1.854,00	4.871,74	3.110,61	33.139,38
I.T.B.I.	3.594,50	3.090,76	4.139,57	4.110,00	900,00	4.320,08	3.481,84	2.260,00	3.461,96	1.820,00	16.113,50	6.268,20	53.560,41
Outras Receitas Tributárias	35,80	356,04	212,98	1.208,99	0,00	5.330,45	3.337,19	1.291,62	2.387,80	359,20	270,10	308,24	15.098,41
RECEITAS DE CONTRIBUIÇÕES	1.220,36	1.338,90	1.656,15	1.465,21	0,00	3.029,46	1.577,43	1.517,48	1.484,35	1.512,71	1.545,35	1.493,64	17.731,04
RECEITA PATRIMONIAL	4.873,17	5.632,72	5.485,67	4.631,35	5.003,13	7.646,02	7.755,37	8.321,21	9.774,90	9.546,74	13.373,80	9.304,84	76.000,00
RECEITA AGROPECUÁRIA	0,00	0,00	0,00	0,00	0,00	0,00	0,00	0,00	0,00	0,00	0,00	0,00	0,00
RECEITA INDUSTRIAL	0,00	0,00	0,00	0,00	0,00	0,00	0,00	0,00	0,00	0,00	0,00	0,00	0,00
RECEITA DE SERVIÇOS	4.181,39	5.739,06	8.887,41	21.647,00	2.100,77	6.684,64	5.698,70	5.737,78	9.006,03	5.330,69	8.858,95	17.582,01	101.456,43
TRANSFERÊNCIAS CORRENTES	786.237,28	695.543,21	841.702,95	1.148.470,01	945.582,50	1.013.370,45	712.309,83	767.005,54	941.646,64	801.088,00	703.367,25	815.889,12	10.192.212,78
Cota-Parte do I.P.M.	352.678,29	352.683,71	490.575,88	740.091,40	594.831,36	635.192,90	376.793,29	430.046,10	573.089,30	429.779,99	389.126,63	448.426,05	5.793.314,90
Cota-Parte do I.C.M.S.	215.603,03	209.617,57	232.247,70	232.467,20	231.024,29	219.191,28	221.220,42	216.775,59	220.982,60	222.798,08	207.317,11	217.230,12	2.647.469,99
Cota-Parte do I.P.V.A.	8.281,55	9.002,21	2.938,95	2.509,75	5.402,68	6.510,99	8.730,14	9.544,66	10.524,63	13.196,01	9.054,13	9.505,30	96.201,00
Cota-Parte do ITR	598,74	606,11	0,00	43,76	229,72	0,00	0,00	6,24	0,00	0,00	0,00	9,65	1.492,22
Outras Transferências Correntes	169.493,83	84.848,09	71.453,90	129.825,77	63.632,41	103.496,13	61.072,77	84.396,34	86.823,67	87.709,77	73.380,29	93.325,08	1.109.680,05
Transferências da LC 61/1989	3.024,26	3.232,95	3.686,17	3.832,85	3.626,46	3.070,24	3.000,03	3.269,50	3.556,11	3.387,01	3.479,51	3.586,62	40.651,71
Transferências da LC 87/1996	952,79	952,79	952,79	952,79	958,30	958,30	0,00	958,30	958,30	958,30	958,30	958,30	10.519,26
Transferências do FUNDEB	35.606,79	34.599,78	38.947,56	38.746,49	45.877,28	44.950,61	41.433,18	41.306,81	45.712,03	43.259,84	40.056,28	42.848,00	493.903,65
OUTRAS RECEITAS CORRENTES	5.536,93	6.065,21	6.777,96	11.645,95	7.087,96	6.178,30	7.873,07	3.440,69	1.955,76	1.771,78	1.689,34	1.679,06	61.693,01
DEDUÇÕES (II)	116.227,14	115.218,86	145.648,81	149.159,84	167.168,45	172.984,56	121.948,58	133.147,12	165.416,65	134.023,71	117.985,94	135.941,12	1.674.872,78
Dedução da Receita Para Formação do FUNDEB	116.227,14	115.218,86	145.648,81	149.159,84	167.168,45	172.984,56	121.948,58	133.147,12	165.416,65	134.023,71	117.985,94	135.941,12	1.674.872,78
RECEITA CORRENTE LÍQUIDA (III) = (I - II)	701.574,04	615.663,26	744.323,52	1.058.282,21	803.819,70	891.367,83	630.193,83	693.071,92	835.470,45	700.386,12	643.197,21	730.433,62	11.392.460,00
FONTE:													
SAO MIGUEL DA BOA VISTA, 26/09/2014													

Gleirnei Antonio Guth Prefeito Municipal	Silvio Richardt Secretário Administração e Fazenda
---	---

Serlei Fatima Puntel Contadora - CRC-SC 021.445/0-3
--

DEMONSTRATIVO DA EXECUÇÃO DAS DESPESAS POR FUNÇÃO/SUBFUNÇÃO JULHO AGOSTO 2014

Município de SAO MIGUEL DA BOA VISTA - SC
RELATÓRIO RESUMIDO DA EXECUÇÃO ORÇAMENTÁRIA
DEMONSTRATIVO DA EXECUÇÃO DAS DESPESAS POR FUNÇÃO/SUBFUNÇÃO

ORÇAMENTOS FISCAL E DA SEGURIDADE SOCIAL

JANEIRO A AGOSTO 2014/BIMESTRE JULHO - AGOSTO

Entidade: MUNICIPIO DE SAO MIGUEL DA BOA VISTA

RREO - Anexo 2 (LRF, Art. 52, inciso II, alínea "c")

R\$ 1,00

FUNÇÃO/SUBFUNÇÃO	DOTAÇÃO INICIAL	DOTAÇÃO ATUALIZADA (a)	DESPESAS EMPENHADAS			DESPESAS LIQUIDADAS			SALDO (a - b)
			No Bimestre	Até o Bimestre	%	No Bimestre	Até o Bimestre (b)	%(b/Total b)	
DESPESAS (EXCETO INTRA-ORÇAMENTÁRIAS) (I)	13.182.259,00	13.841.289,36	2.604.668,72	6.536.789,31	100,00	1.664.509,65	4.272.960,74	100,00	9.568.308,62
Administração	2.211.515,00	2.144.129,00	338.710,36	1.318.797,71	26,37	388.541,24	1.126.855,57	52,56	1.017.273,43
Administração Geral	1.574.200,00	1.499.814,00	252.411,64	916.465,47	17,49	287.431,34	747.198,58	49,82	752.615,42
Administração Financeira	575.000,00	582.000,00	78.257,34	367.938,65	8,09	93.588,52	345.783,40	59,41	236.216,60
Controle Interno	62.315,00	62.315,00	8.041,38	34.393,59	0,79	7.521,38	33.873,59	54,36	28.441,41
Educação	3.017.444,00	3.231.281,01	439.181,79	1.823.622,48	37,00	811.844,40	1.581.186,01	48,93	1.650.095,00
Alimentação e Nutrição	146.400,00	146.400,80	21.120,46	97.549,50	1,61	21.269,22	68.692,08	46,92	77.708,72
Ensino Fundamental	2.647.424,00	2.739.312,31	367.848,35	1.504.668,22	31,02	741.075,89	1.325.495,60	48,39	1.413.816,71
Ensino Médio	38.500,00	40.820,55	0,00	22.084,55	0,14	2.880,00	5.880,55	14,41	34.940,00
Ensino Profissional	0,00	2.700,00	1.485,00	2.700,00	0,06	1.485,00	2.700,00	100,00	0,00
Ensino Superior	0,00	110.000,00	14.327,28	54.563,08	1,28	14.327,28	54.563,08	49,60	55.436,92
Educação Infantil	185.120,00	192.047,35	34.400,70	142.077,13	2,90	30.807,01	123.854,70	64,49	68.192,65
Cultura	95.000,00	95.000,00	2.625,00	27.910,50	0,45	7.465,00	19.020,50	20,02	75.979,50
Difusão Cultural	95.000,00	95.000,00	2.625,00	27.910,50	0,45	7.465,00	19.020,50	20,02	75.979,50
Urbanismo	2.058.500,00	2.149.401,78	51.779,97	200.762,32	3,01	33.489,04	128.827,75	5,99	2.020.574,03
Infra-Estrutura Urbana	2.008.500,00	2.099.401,78	51.779,97	200.762,32	3,01	33.489,04	128.827,75	6,14	1.970.574,03
Energia Elétrica	50.000,00	50.000,00	0,00	0,00	0,00	0,00	0,00	0,00	50.000,00
Habitação	1.000,00	1.000,00	0,00	0,00	0,00	0,00	0,00	0,00	1.000,00
Habitação Urbana	1.000,00	1.000,00	0,00	0,00	0,00	0,00	0,00	0,00	1.000,00
Agricultura	1.529.100,00	1.727.744,68	574.525,54	1.174.798,69	16,70	242.832,19	713.418,57	41,29	1.014.326,11
Abastecimento	40.000,00	297.150,43	249.005,88	282.147,80	1,29	47.383,52	55.050,52	18,53	242.099,91
Extensão Rural	1.336.100,00	1.227.594,25	310.399,05	796.662,69	13,22	182.921,06	564.972,85	46,02	662.621,40
Promoção da Produção Agropecuária	153.000,00	203.000,00	15.120,61	95.988,20	2,19	12.527,61	93.395,20	46,01	109.604,80
Indústria	150.000,00	150.000,00	0,00	0,00	0,00	0,00	0,00	0,00	150.000,00
Promoção Industrial	150.000,00	150.000,00	0,00	0,00	0,00	0,00	0,00	0,00	150.000,00
Transporte	3.695.500,00	3.928.523,40	1.165.546,35	1.752.218,65	13,50	154.553,86	576.710,26	14,68	3.351.813,14
Transporte Rodoviário	3.695.500,00	3.928.523,40	1.165.546,35	1.752.218,65	13,50	154.553,86	576.710,26	14,68	3.351.813,14
Desporto e Lazer	136.000,00	136.000,00	27.607,45	61.336,52	0,64	8.399,57	27.339,65	20,10	108.660,35
Desporto Comunitário	136.000,00	136.000,00	27.607,45	61.336,52	0,64	8.399,57	27.339,65	20,10	108.660,35
Encargos Especiais	283.200,00	273.189,49	4.692,26	177.322,44	2,33	17.384,35	99.602,43	36,46	173.587,06
Serviço da Dívida Interna	26.000,00	26.000,00	0,00	9.014,48	0,18	0,00	7.712,70	29,66	18.287,30
Outras Transferências	150.000,00	151.050,00	0,00	127.900,00	1,33	12.907,27	57.003,05	37,74	94.046,95
Outros Encargos Especiais	107.200,00	96.139,49	4.692,26	40.407,96	0,82	4.477,08	34.886,68	36,29	61.252,81

Continua 1/2

Município de SAO MIGUEL DA BOA VISTA - SC

RELATÓRIO RESUMIDO DA EXECUÇÃO ORÇAMENTÁRIA

DEMONSTRATIVO DA EXECUÇÃO DAS DESPESAS POR FUNÇÃO/SUBFUNÇÃO

ORÇAMENTOS FISCAL E DA SEGURIDADE SOCIAL

JANEIRO A AGOSTO 2014/BIMESTRE JULHO - AGOSTO

Entidade: MUNICIPIO DE SAO MIGUEL DA BOA VISTA

Continuação 2/2

FUNÇÃO/SUBFUNÇÃO	DOTAÇÃO INICIAL	DOTAÇÃO ATUALIZADA (a)	DESPESAS EMPENHADAS		DESPESAS LIQUIDADAS				SALDO (a - b)
			No Bimestre	Até o Bimestre	No Bimestre	Até o Bimestre (b)	% (b/Total b)	% (b/a)	
DESPESAS (EXCETO INTRA-ORÇAMENTÁRIAS) (I)	13.182.259,00	13.841.269,36	2.604.668,72	6.536.769,31	1.664.509,65	4.272.960,74	100,00	30,87	9.568.308,62
RESERVA DE CONTINGÊNCIA	5.000,00	5.000,00	0,00	0,00	0,00	0,00	0,00	0,00	5.000,00
TOTAL (III) = (I + II)	13.182.259,00	13.841.269,36	2.604.668,72	6.536.769,31	1.664.509,65	4.272.960,74	100,00	30,87	9.568.308,62

FONTE:

SAO MIGUEL DA BOA VISTA, 30/09/2014

Gilnei Antonio Guth

Serlei Fatima Puntel

Prefeito Municipal

Silvio Richardt

Contadora - CRC-SC 021.445/0-3

Secretario Administracao e Fazend

1 Representa uma dotação global sem destinação específica a determinado órgão, unidade orçamentária, programa ou categoria econômica, cujos recursos serão utilizados para abertura de créditos adicionais, não sendo portanto uma função. E apresentada neste demonstrativo por constar no orçamento.

Schroeder

PREFEITURA

Termo Aditivo Nº. A45/2014 - PMS

TERMO ADITIVO Nº. A45/2014 - PMS

2º TERMO ADITIVO AO CONTRATO ADMINISTRATIVO Nº. 83/2014 - PMS

CONTRATANTE: MUNICÍPIO DE SCHROEDER, pessoa jurídica de direito público, inscrita no CNPJ sob o nº. 83.102.491/0001-09, com paço municipal na Rua Marechal Castelo Branco, nº. 3.201, bairro centro, cidade de Schroeder (SC), neste ato representado pelo Ilmo. Prefeito Municipal, o Senhor Osvaldo Jurck.

CONTRATADA: ADOBE ENGENHARIA LTDA., inscrita no CNPJ sob o nº. 01.154.345/0001-62, estabelecida na Rua Bananal nº. 283, Glória, na cidade de Joinville, Estado de Santa Catarina, CEP: 89.217-210, doravante denominada simplesmente de CONTRATADA, neste ato representada pelo Senhor Francisco Maurício Jauregui Paz, inscrito no CPF sob o nº. 456.270.619-87.

Considerando o Contrato Administrativo nº. 83/2014-PMS, celebrado em 07 de maio de 2014, Modalidade Tomada de Preço nº. 04/2014-PMS, Processo nº. 49/2014 - PMS, tendo como objeto a contratação de empresa especializada para execução do projeto preventivo de incêndio do Ginásio de Esportes Alfredo Pasold, contemplando uma área de 3.602,86m², conforme projetos, memorial descritivo, planilha de quantitativos e demais anexos que fazem parte integrante deste Instrumento convocatório, conforme consta na proposta vencedora que faz parte integrante deste Contrato, como se transcrito fosse, regido pela Lei Federal nº. 8.666, de 21 de junho de 1.993, e mediante cláusulas e condições a enunciadas.

Considerando a solicitação feita pela Secretaria de Educação, Cultura, Esporte e Lazer, frente ao pedido feito pela contratada referente à prorrogação do prazo para conclusão dos serviços em 60 (sessenta) dias, em razão da necessidade de agendamento para vistoria final do Corpo de Bombeiro Militar.

Considerando que a referida solicitação passou pela fiscalização do Engenheiro Civil, o Senhor Walter Egidio Mukai, CREA-SC 065.488-5/SC, da Administração Pública e aprovação do mesmo.

Considerando a aprovação do aditivo pela autoridade competente, qual seja, o Prefeito Municipal de Schroeder, em comum acordo entra as parte, CONTRATADA e CONTRATANTE, resolve-se:

Cláusula 1ª - Fica alterada a partir deste a Cláusula Segunda "do prazo de entrega e do local" no item 2.1 e Cláusula Décima "das obrigações da empresa vencedora" no item 10.1.4 do contrato nº 83/2014-PMS, prorrogando-se o prazo para realização da obra em 60 (sessenta) dias consecutivos.

Cláusula 2ª - Ficam ratificadas as demais cláusulas do contrato nº 83/2014-PMS, desde que não contrariem o que ficou convencionado no presente Termo Aditivo.

E por estarem de acordo com o presente instrumento de Termo Aditivo, firmam o presente em 02 (duas) vias de igual teor e forma, para único efeito, com as testemunhas abaixo para que produza os jurídicos e legais efeitos, comprometendo-se as partes a cumprir o presente contrato por si e seus sucessores, em juízo ou fora dele.

Schroeder/SC, 30 de setembro de 2014.

CONTRATADA:

ADOBE ENGENHARIA LTDA.

Francisco Maurício Jauregui Paz

CPF nº. 456.270.619-87

CONTRATANTE:

MUNICÍPIO DE SCHROEDER

OSVALDO JURCK

Prefeito Municipal

T E S T E M U N H A S:

1ª _____

Nome: Daniela Samulescki

CPF nº. 053.350.739-18

2ª _____

Nome: Ivandra de Souza

CPF nº. 047.563.299-00

TERMO ADITIVO Nº. A11/2014 - FMS

TERMO ADITIVO Nº. A11/2014 - FMS

4º TERMO ADITIVO AO CONTRATO ADMINISTRATIVO Nº. 42/2012-FMS

CONTRATANTE: MUNICÍPIO DE SCHROEDER, pessoa jurídica de direito público, inscrita no CNPJ sob o nº. 83.102.491/0001-09, com paço municipal na Rua Marechal Castelo Branco, nº. 3.201, bairro centro, cidade de Schroeder (SC), neste ato representado pelo Ilmo. Prefeito Municipal, o Senhor Osvaldo Jurck, e,

CONTRATADA: OLOS TECNOLOGIA LTDA, inscrita no CNPJ sob o nº. 85.260.354/0001-28, estabelecida na Rua Tufie Mahfud, nº 210, salas 301, 303 e 304, Centro, na cidade de Jaraguá do Sul, Estado de Santa Catarina, CEP: 89251-080, doravante denominada simplesmente de CONTRATADA, neste ato representada legalmente pelo Senhor Alfredo Roeder Junior, inscrito no CPF sob o nº 516.083.089-87 e Carteira de Identidade nº. 1.041.162-3-SSP-SC.

Considerando o Contrato nº. 42/2012-FMS, celebrado em 20 de julho de 2012, decorrente Processo de Licitação nº. 19/2012-FMS, Tomada de Preço nº. 03/2012-FMS, para contratação de empresa especializada em serviço de processamento de dados para a secretaria municipal de saúde e assistência social, incluindo a administração do banco de dados, assessoramento ao usuário na utilização de telas de entrada e saída de dados, consultoria e treinamento para uso da ferramenta, sem limites de quantidade de estações de trabalho, conforme ANEXO VIII - TERMO REFERÊNCIA, do instrumento convocatório, regido pela Lei Federal nº. 8.666/93 e suas alterações posteriores, e mediante cláusulas e condições a seguir enunciadas.

Considerando o pedido feito pela Secretaria de Saúde e Assistência Social para aditar o prazo de vigência do contrato de 01 de janeiro de 2015 até 31 de dezembro de 2015, no valor total de R\$ 30.035,04 (trinta mil e trinta e cinco reais e quatro centavos).

Considerando o disposto no art. 65, b, da Lei Federal nº 8.666/93, conforme parecer da Procuradoria Municipal.

Considerando a aprovação do aditivo pela autoridade competente, qual seja, o Prefeito Municipal de Schroeder; em comum acordo entra as parte, CONTRATADA e CONTRATANTE, resolve-se:

Cláusula 1ª - Fica alterada a partir deste a Cláusula Primeira "Cláusula Primeira - do objeto do contrato, e descrição" passando a vigorar com o valor total de R\$ 30.035,04 (trinta mil e trinta e cinco reais e quatro centavos), divididos em 12 (doze) meses, no valor de R\$ 2.502,92 (dois mil, quinhentos e dois reais e noventa e

dois centavos), repassados no período de vigência desse contrato, conforme segue:

ITEM	QTDE	UND.	DESCRIÇÃO	VALOR R\$ UNITARIO REAJUSTA- DO	VALOR R\$ TOTAL ADITIVADO
01	12	Mês	SERVIÇO MENSAL DE PROCESSAMENTO DE DADOS E GERENCIAMENTO DO BANCO DE DADOS, CONFORME CONDIÇÕES DEFINIDAS NO PROJETO BÁSICO (ANEXO I) E COM AS CARACTERÍSTICAS TÉCNICAS FUNCIONAIS DO ANEXO II. SERVIÇO DE APOIO E CONSULTORIA AO USUÁRIO NA UTILIZAÇÃO DE TELAS DE ENTRADA E SAÍDA DE DADOS E CONFORME DEFINIDO NO PROJETO BÁSICO (ANEXO I), INCLUINDO TREINAMENTO EM GRUPO PARA AS ÁREAS DEFINIDAS, ONDE SERÁ NECESSÁRIO UM MÊS, PARA ESTE TREINAMENTO.	2.502,92	30.035,04

Cláusula 2ª - Fica alterada a partir deste a Cláusula Quarta "Cláusula Quarta - Do Valor do Contrato" passando o valor global do contrato de R\$ 96.442,33 (noventa e seis mil, quatrocentos e quarenta e dois reais e trinta e três centavos).

Cláusula 3ª - Fica a partir deste alterada a Cláusula Décima Quarta "Cláusula Décima Quarta - Da Vigência" no item 14.1 do contrato nº 42/2012-FMS, prorrogando-se o a vigência do contrato de 01 de janeiro de 2015 até dia 31 de dezembro de 2015.

Cláusula 4ª - Ficam ratificadas as demais cláusulas do contrato nº 42/2012-FMS, desde que não contrariem o que ficou convencionado no presente Termo Aditivo.

E por estarem de acordo com o presente instrumento de Termo Aditivo, firmam o presente em 02 (duas) vias de igual teor e forma, para único efeito, com as testemunhas abaixo para que produza os jurídicos e legais efeitos, comprometendo-se as partes a cumprir o presente contrato por si e seus sucessores, em juízo ou fora dele.

Schroeder (SC), 30 de setembro de 2014.

CONTRATADA:

OLOS TECNOLOGIA LTDA

Alfredo Roeder Junior

CPF nº 516.083.089-87

CONTRATANTE:

MUNICÍPIO DE SCHROEDER

OSVALDO JURCK

Prefeito Municipal

TESTEMUNHAS:

1ª _____
Nome: Ivandra de Souza
CPF nº. 047.563.299-00

2ª _____
Nome: Daniela Samulescki
CPF nº. 053.350.739-18

TERMO ADITIVO Nº. A04/2014 - FAS

TERMO ADITIVO Nº. A04/2014 - FAS

3º TERMO ADITIVO AO CONTRATO ADMINISTRATIVO Nº. 10/2013-FAS

CONTRATANTE: MUNICÍPIO DE SCHROEDER, pessoa jurídica de direito público, inscrita no CNPJ sob o nº. 83.102.491/0001-09, com paço municipal na Rua Marechal Castelo Branco, nº. 3.201, bairro centro, cidade de Schroeder (SC), neste ato representado pelo Ilmo. Prefeito Municipal, o Senhor Osvaldo Jurck, e,

CONTRATADA: IVANA LACY BEHRENS, inscrita no CPF sob o nº. 600.864.329-15, portadora da carteira de identidade nº. 1.582.312-SSP-SC, residente na Rua Blumenau, nº 123, Centro, neste Município.

Considerando o Contrato nº. 10/2013-FAS, celebrado em 04 de junho de 2013, decorrente Dispensa de Licitação nº. 10/2013-FAS, Processo nº. 11/2013-FAS, para contrato a Locação de imóvel na Rua Blumenau nº 123, com total de 147m², para o Centro de Referência Especializado de Assistência Social - CREAS, da Secretaria de Saúde e Assistência Social, da Prefeitura de Schroeder/SC, regido pela Lei Federal nº. 8.666/93 e suas alterações posteriores, e mediante cláusulas e condições a seguir enunciadas.

Considerando o pedido feito pela Secretaria de Saúde e Assistência Social para aditar o prazo de vigência do contrato de 01 de janeiro de 2015 até dia 30 de junho de 2015, com o valor mensal de R\$ 1.695,00 (um mil seiscentos e noventa e cinco reais), totalizando o valor aditivado em R\$ 10.170,00 (dez mil cento e setenta reais).

Considerando o disposto no artigo 57 e seus dispositivos da Lei Federal nº 8.666/93, conforme parecer da Procuradoria Municipal.

Considerando a aprovação do aditivo pela autoridade competente, qual seja, o Prefeito Municipal de Schroeder; em comum acordo entra as parte, CONTRATADA e CONTRATANTE, resolve-se:

Cláusula 1ª - Fica alterada a partir deste a Cláusula Segunda "do Valor do Contrato" no item 2.1, para o período de 01 de janeiro de 2015 até dia 30 de junho de 2015, pago o valor mensal de R\$ 1.695,00 (um mil seiscentos e noventa e cinco reais), totalizando o valor aditivado em R\$ 10.170,00 (dez mil cento e setenta reais), totalizando o valor do contrato em R\$ R\$ 40.480,00 (quarenta mil, quatrocentos e oitenta reais).

ITEM	DESCRIÇÃO	UNIDADE	QTDE.	VALOR R\$ UNITÁRIO	VALOR R\$ TOTAL
01	Imóvel em alvenaria com 98,00m², subdividido em 05 salas, 02 banheiros e 01 garagem, exceto pagamento de água e luz, e uma edícula em alvenaria com 49m², subdividida em 02 salas, 01 banheiro, 01 cozinha (com balcão e fogão) e 01 lavanderia, com água e taxa de lixo inclusa, totalizando 147,00m², localizado na Rua Blumenau, nº 123, Centro, na cidade de Schroeder/SC.	Mês	06	1.695,00	10.170,00
VALOR R\$ TOTAL					10.170,00

Cláusula 2ª - Fica a partir deste alterada a Cláusula Décima Primeira "da Vigência" no item 11.1 do contrato nº 10/2013-FAS, prorrogando-se o a vigência do contrato de 01 de janeiro de 2015 até dia 30 de junho de 2015.

Cláusula 3ª - Ficam ratificadas as demais cláusulas do contrato nº 10/2013-FAS, desde que não contrariem o que ficou convencionado no presente Termo Aditivo.

E por estarem de acordo com o presente instrumento de Termo Aditivo, firmam o presente em 02 (duas) vias de igual teor e forma, para único efeito, com as testemunhas abaixo para que produza os jurídicos e legais efeitos, comprometendo-se as partes a cumprir o presente contrato por si e seus sucessores, em juízo ou fora dele.

Schroeder (SC), 30 de setembro de 2014.

CONTRATADA:

IVANA LACY BEHRENS

CPF nº. 600.864.329-15

CONTRATANTE:

MUNICÍPIO DE SCHROEDER

OSVALDO JURCK

Prefeito Municipal

TESTEMUNHAS:

1ª _____

Nome: Ivandra de Souza

CPF nº. 047.563.299-00

2ª _____

Nome: Daniela Samulescki

CPF nº. 053.350.739-18

Extrato de Contrato Nº. 112/2014 - FMS

MUNICÍPIO DE SCHROEDER ESTADO DE SANTA CATARINA

Rua Marechal Castelo Branco, 3201

Caixa Postal 01 - Fone/fax: (0 xx 47) 3374-6500

CEP: 89275-000 - SCHROEDER - SC

e-mail: licitacao@schroeder.sc.gov.br - site: <http://www.schroeder.sc.gov.br>

Extrato de Contrato nº. 112/2014 - FMS

Pregão Presencial REGISTRO DE PREÇOS nº. 21/2014 - FMS

Processo nº. 71/2014 - FMS

Contratante: MUNICÍPIO DE SCHROEDER, inscrito no CNPJ sob o nº. 83.102.491/0001-09, com paço municipal na Rua Marechal Castelo Branco, nº. 3201, no Município de Schroeder/SC.

Contratada: RUBENS WALMORBIDA NETO, inscrita no CNPJ sob o nº. 17.419.122/0001-10, estabelecida Rua Duque de Caxias nº 914, Bairro Centro, na cidade de Joaçaba, Estado de Santa Catarina, CEP: 89.600-000.

Objeto: Constitui objeto deste contrato visando o REGISTRO DE PREÇO para a contratação de empresa especializada em manutenção preventiva e corretiva para equipamentos odontológicos, autoclaves destiladores de água e equipamentos médicos/enfermagem incluindo manutenção e troca de peças para suprir as necessidades da Secretaria de Saúde e Assistência Social do Município de Schroeder/SC, ao longo de 12 (doze) meses, conforme especificações no ANEXO X - Termo de Referência que faz parte integrante do instrumento convocatório, conforme consta na proposta vencedora que faz parte integrante deste Contrato, como se transcrito fosse:

ITEM	DESCRIÇÃO	QTDE.	UNID.	VALOR R\$ UNITÁRIO	VALOR R\$ TOTAL
1	MANGUEIRA SILICONADA DUPLA PARA PEDAL	15	Metro	11,00	165,00
2	MANGUEIRA SILICONADA TRIPLA PARA PONTAS	15	Metro	11,00	165,00
3	MANGUEIRA SILICONADA PARA SUGADOR	15	Metro	11,00	165,00
4	FILTRO DO SUGADOR - COMPATÍVEL COM O APARELHO GNATUS	6	Peça	18,00	108,00
5	FILTRO DO SUGADOR - COMPATÍVEL COM O APARELHO OLSEN	4	Peça	22,00	88,00
6	PLACA ELETRÔNICA CENTRAL - COMPATÍVEL COM O APARELHO GNATUS	1	Peça	380,00	380,00
7	PLACA ELETRÔNICA CENTRAL - COMPATÍVEL COM O APARELHO OLSEN	1	Peça	380,00	380,00
8	INJETOR DO SUGADOR	4	Peça	45,00	180,00
9	CONECTOR DO SUGADOR - COMPATÍVEL COM O APARELHO GNATUS	6	Peça	14,00	84,00
10	CONECTOR DO SUGADOR - COMPATÍVEL COM O APARELHO OLSEN	4	Peça	14,00	56,00
11	SUPORTE DE PONTAS - COMPATÍVEL COM O APARELHO GNATUS	6	Peça	48,00	288,00
12	SPRAY LUBRIFICANTE PARA ALTA E BAIXA ROTAÇÃO 200ML	10	Peça	30,00	300,00
13	SUPORTE DE PONTAS - COMPATÍVEL COM O APARELHO OLSEN	4	Peça	65,00	260,00
14	PALHETAS DO SUPORTE - COMPATÍVEL COM O APARELHO GANTUS	6	Peça	7,00	42,00
15	PALHETAS DO SUPORTE - COMPATÍVEL COM O APARELHO OLSEN	4	Peça	7,00	28,00
16	LÂMPADA 12V/55W PARA REFLETOR	6	Peça	22,00	132,00
17	LÂMPADA 12V/ 75W PARA FOTOPOLIMERIZADOR	6	Peça	48,00	288,00

18	VÁLVULA DO SUPORTE DE PONTAS - COMPATÍVEL COM O APARELHO GNATUS	6	Peça	38,00	228,00
19	VALVULA DO SUPORTE DE PONTAS - COMPATÍVEL COM O APARELHO OLSEN	4	Peça	42,00	168,00
20	DIAFRAGMA	12	Peça	7,00	84,00
21	ANEL ORING	50	Peça	3,80	190,00
22	TERMINAL ALTA ROTAÇÃO COM REGISTRO - COMPATÍVEL COM O APARELHO GNATUS	6	Peça	48,00	288,00
23	TERMINAL ALTA ROTAÇÃO COM REGISTRO - COMPATÍVEL COM O APARELHO OLSEN	4	Peça	55,00	220,00
24	BICO DA SERINGA - COMPATÍVEL COM O APARELHO GNATUS	4	Peça	38,00	152,00
25	BICO DA SERINGA - COMPATÍVEL COM O APARELHO OLSEN	2	Peça	38,00	76,00
26	FILTRO DE AR ODONTOLÓGICO	4	Peça	145,00	580,00
27	PURGADOR PARA COMPRESSOR	4	Peça	35,00	140,00
28	PEDAL DE PROPULSÃO PNEUMÁTICO	3	Peça	110,00	330,00
29	MICRO CHAVE	6	Peça	22,00	132,00
30	MANGUEIRA PU 3,9MM	30	Metro	6,50	195,00
31	MANGUEIRA ESPAGUETE	20	Metro	4,50	90,00
32	REGISTRO DE ÁGUA DA CUBA - COMPATÍVEL COM O APARELHO GNATUS	6	Peça	38,00	228,00
33	REGISTRO DE ÁGUA DA CUBA - COMPATÍVEL COM O APARELHO OLSEN	4	Peça	42,00	168,00
34	MANGUEIRA CRISTAL 5/16 PARA SUGADOR	10	Metro	4,00	40,00
35	KIT ANÉIS COMPRESSOR	4	Peça	55,50	222,00
36	KIT PLACA VÁLVULA COMPRESSOR	4	Peça	70,00	280,00
37	KIT JUNTAS COMPRESSOR	4	Peça	32,00	128,00
38	KIT ROLAMENTOS COMPRESSOR	4	Peça	73,00	292,00
39	ESPELHO DO REFLETOR MULTIFACETADO	2	Peça	160,00	320,00
40	CONEXÃO DE LATÃO 3,9 MM AR COMPRIMIDO/ÁGUA	10	Peça	10,50	105,00

41	RESERVATÓRIO PET 1 LITRO	6	Peça	9,00	54,00
42	SERINGA TRIPLICE COMPLETA - COMPATÍVEL COM O APARELHO GNATUS	1	Peça	130,00	130,00
43	SERINGA TRIPLICE COMPLETA - COMPATÍVEL COM O APARELHO OLSEN	1	Peça	130,00	130,00
44	TAMPA BOCAL PARA RESERVATORIO PET	2	Peça	38,00	76,00
45	MANGUEIRA CORRUGADA 3/4	20	Metro	25,00	500,00
46	MANGUEIRA CORRUGADA 5/8	20	Metro	25,00	500,00
47	CABO PP PARA REFLETOR	15	Metro	8,50	127,50
48	MANGUEIRA CORRUGADA 1.3/4	3	Metro	25,00	75,00
49	RODÍZIO MOCHO ODONTOLÓGICO	15	Peça	8,50	127,50
50	VALVULA DE SPRAY - COMPATÍVEL COM O APARELHO GNATUS	4	Peça	55,00	220,00
51	VALVULA DE SPRAY - COMPATÍVEL COM O APARELHO OLSEN	2	Peça	58,00	116,00
52	VALVULA DE REDUÇÃO - COMPATÍVEL COM O APARELHO GNATUS	4	Peça	55,00	220,00
53	VALVULA DE REDUÇÃO - COMPATÍVEL COM O APARELHO OLSEN	2	Peça	58,00	116,00
54	PROTETOR DO REFLETOR - COMPATÍVEL COM O APARELHO GNATUS	4	Peça	25,00	100,00
55	PROTETOR DO REFLETOR - COMPATÍVEL COM O APARELHO OLSEN	2	Peça	25,00	50,00
56	INSERTO PARA ULTRASSOM ODONTOLÓGICO	6	Peça	75,00	450,00
57	TRANSDUTOR (CANETA DO ULTRASSOM) - COMPATÍVEL COM O APARELHO SCHUSTER	2	Peça	680,00	1.360,00
58	PONTEIRA DO JATO DE BICARBONATO - COMPATÍVEL COM O APARELHO SCHUSTER	1	Peça	230,00	230,00
59	CHAVE DUAS INTENSIDADES	4	Peça	22,50	90,00
60	CIRCUITO ELETRÔNICO AUTOCLAVE	4	Peça	330,00	1.320,00
61	RESISTÊNCIA 21L AUTOCLAVE	6	Peça	145,00	870,00
62	SENSOR DE TEMPERATURA AUTOCLAVE	4	Peça	75,00	300,00

63	MANÔMETRO AUTO-CLAVE	6	Peça	105,00	630,00
64	ANEL DE SILICONE AUTOCLAVE	8	Peça	73,00	584,00
65	BOBINA SOLENOIDE AUTOCLAVE	4	Peça	78,00	312,00
66	VÁLVULA SOLENOIDE COMPLETA AUTOCLAVE	6	Peça	145,00	870,00
67	TECLADO DE MEMBRANA AUTOCLAVE	4	Peça	52,00	208,00
68	VÁLVULA CONTROLE DE PRESSÃO	4	Peça	48,00	192,00
69	SELO DE SEGURANÇA AUTOCLAVE	20	Peça	12,00	240,00
70	PINO DE SEGURANÇA AUTOCLAVE	10	Peça	7,00	70,00
71	PINO ANTI VACUO AUTOCLAVE	10	Peça	7,00	70,00
72	TERMOSTATO AUTOCLAVE	6	Peça	55,00	330,00
73	CABO SILICONADO DE ALTA TEMPERATURA AUTOCLAVE	15	Metro	16,00	240,00
74	SUPORTE ESTRUDADO AUTOCLAVE	2	Peça	48,00	96,00
75	MANGUEIRA SILICONADA AUTOCLAVE	10	Metro	28,00	280,00
76	CUBA DE ALUMÍNIO 12 LITROS - COMPATÍVEL COM O APARELHO CRISTOFOLI	1	Peça	520,00	520,00
77	CUBA DE INOX 12 LITROS - COMPATÍVEL COM O APARELHO STERMAX	1	Peça	380,00	380,00
78	MANIPULO DA PORTA	4	Peça	78,00	312,00
79	ROLAMENTO CONTRA ÂNGULO	4	Peça	60,00	240,00
80	ROLAMENTO PARA TURBINA	16	Peça	48,00	768,00
81	MOLA FIXADORA PARA CONTRA ÂNGULO	8	Peça	21,00	168,00
82	KIT C/05 MOLA/PALHETA PARA MICRO MOTOR	8	Peça	75,00	600,00
83	ACOPLAMENTO PARA MICRO MOTOR	4	Peça	68,00	272,00
84	ROLAMENTO PARA MICRO MOTOR	4	Peça	50,00	200,00
85	JUNTA DE SPRAY	15	Peça	3,50	52,50
86	JUNTA DO ENGATE	15	Peça	4,50	67,50
87	CABEÇA COMPLETA P/CONTRA ÂNGULO	4	Peça	280,00	1.120,00
88	CABEÇA COMPLETA P/CONTRA ÂNGULO	4	Peça	240,00	960,00
89	CABEÇA COM TUBOS PARA TURBINA	6	Peça	102,00	612,00
90	INTERMEDIARIA COMPLETA P/ CONTRA ÂNGULO	4	Peça	110,50	442,00

91	PINHAO P/ CONTRA ÂNGULO	4	Peça	28,00	112,00
92	TAMPA CONTRA ÂNGULO	4	Peça	28,00	112,00
93	ENGRENAGEM MONTADA CONTRA ÂNGULO	4	Peça	120,00	480,00
94	COOLER PARA FOTO	4	Peça	48,00	192,00
95	PONTEIRA PARA FOTOPOLIMERIZADOR	3	Peça	140,00	420,00
96	FILTRO TERMICO	2	Peça	75,00	150,00
97	FILTRO AZUL	2	Peça	75,00	150,00
98	KIT BIELA/PISTÃO/ANEL COMPRESSOR SCHUSTER	3	Peça	265,00	795,00
99	KIT BIELA/PISTÃO/ANEL COMPRESSOR SCHLTZ	2	Peça	240,00	480,00
100	KIT BOBINAS PARA REPARO CABEÇOTE RAIO-X	1	Peça	1.200,00	1.200,00
101	CANETA DO JATO DE BICARBONATO	2	Peça	170,00	340,00
102	CABO P/ FOTO ASPIRAL	2	Peça	75,00	150,00
103	ÂNGULO COM MOLA PARA ESTETOSCÓPIO BIC	30	Peça	18,00	540,00
104	PAR KIT OLÍVAS BIC	30	Peça	16,00	480,00
105	TUBO PVC PARA ESTETOSCÓPIO SIMPLES BIC	30	Peça	9,00	270,00
106	TUBO PVC PARA ESTETOSCÓPIO DUPLO RAPPAPORT BIC	30	Peça	15,00	450,00
107	AUSCUTADOR SIMPLES PARA ESTETOSCÓPIO	30	Peça	13,00	390,00
108	AUSCUTADOR DUPLO PARA ESTETOSCÓPIO RAPPAPORT	30	Peça	18,00	540,00
109	TRASNDUTOR (SONAR) PARA DETECTOR FETAL PORTÁTIL	3	Peça	275,00	825,00
110	TRASNDUTOR (SONAR) PARA DETECTOR FETAL DE MESA	3	Peça	275,00	825,00
111	PLACA CENTRAL DETECTOR FETAL PORTÁTIL	3	Peça	280,00	840,00
112	PLACA CENTRAL DETECTOR FETAL DE MESA	3	Peça	310,25	930,75
113	BATERIA 9V TIPO 6F22 ALCALINA	15	Peça	9,00	135,00
114	POTENCIÔMETRO DE AJUSTE DE VOLUME/INTENSIDADE PARA DETECTOR FETAL	4	Peça	24,50	98,00
115	BATERIA DO TIPO "PILHA" C ALCALINA	20	Peça	6,00	120,00

116	LÂMPADA PARA OTOSCÓPIO	20	Peça	55,00	1.100,00
117	TRANSDUTOR ULTRASÔNICO COMPLETO PARA NEBULIZADOR	10	Peça	165,00	1.650,00
118	COMPRESSOR PARA NEBULIZADOR	10	Peça	72,00	720,00
119	PLACA CENTRAL PARA NEBULIZADOR	5	Peça	105,00	525,00
120	TRANSFORMADOR PARA NEBULIZADOR	5	Peça	52,00	260,00
121	KIT ROLAMENTO/DIAFRAGMA/FILTRO PARA NEBULIZADOR	5	Peça	175,00	875,00
122	CIRCUITO TERMÔMETRO MÁXIMA/MÍNIMA	10	Peça	45,00	450,00
123	SENSOR TERMÔMETRO MÁXIMA/MÍNIMA	10	Peça	22,00	220,00
124	DISPLAY TERMÔMETRO MÁXIMA/MÍNIMA	10	Peça	22,00	220,00
125	DISPLAY PARA OXÍMETRO	3	Peça	185,00	555,00
126	CIRCUITO PARA OXÍMETRO	3	Peça	380,00	1.140,00
127	SENSOR PARA OXÍMETRO	3	Peça	235,00	705,00
128	FUSÍVEL PARA NEBULIZADOR 3A 250V	15	Unidade	2,50	37,50
129	AFIAÇÃO DE TESOURA IRIS RETA	40	Unidade	9,00	360,00
130	AFIAÇÃO DE TESOURA IRIS CURVA	40	Unidade	9,00	360,00
131	AFIAÇÃO DE TESOURA MAYO LONGA 14 CM	40	Unidade	9,00	360,00
132	AFIAÇÃO DE TESOURA	60	Unidade	9,00	540,00
133	AFIAÇÃO DE TESOURA CURVA	40	Unidade	9,00	360,00
134	AFIAÇÃO DE CURETA DE RASPAGEM ODONTOLÓGICA	80	Unidade	9,00	720,00

135	MÃO DE OBRA PARA MANUTENÇÃO PREVENTIVA E CORRETIVA EM EQUIPAMENTOS ODONTOLÓGICOS, AUTOCLAVES E DESTILADORES DE ÁGUA, com aplicação das peças acima descritas, sendo uma visita a cada dois meses em todas as unidades constantes no ANEXO X - RELAÇÃO DE EQUIPAMENTOS DO FMS - e até duas chamadas de emergência mensais nos locais definidos pela Secretaria de Saúde e Assistência Social.	6	Mês	1.100,00	6.600,00
TOTAL R\$					54.545,25

Valor do Contrato: R\$ 54.545,25 (cinquenta e quatro mil quinhentos e quarenta e cinco reais e vinte e cinco centavos)
Data da Assinatura: 30/09/2014 - Vigência: 30/09/2015

OSVALDO JURCK
Prefeito Municipal

EXTRATO DO CONTRATO Nº. 206/2014-PMS
MUNICÍPIO DE SCHROEDER ESTADO DE SANTA CATARINA
Rua Marechal Castelo Branco, 3201
Caixa Postal 01 - Fone/fax: (0 xx 47) 3374-6500
CEP: 89275-000 - SCHROEDER - SC
e-mail: licitacao@schroeder.sc.gov.br - site: <http://www.schroeder.sc.gov.br>

Extrato do Contrato nº. 206/2014-PMS
Pregão Presencial REGISTRO DE PREÇOS nº. 78/2014-PMS
Processo nº. 165/2014-PMS

Contratante: MUNICÍPIO DE SCHROEDER, inscrito no CNPJ sob o nº. 83.102.491/0001-09, com paço municipal na Rua Marechal Castelo Branco, nº. 3201, no Município de Schroeder/SC.

Contratada: POSTMIX SOLUÇÕES GRAFICAS LTDA., inscrita no CNPJ sob nº. 02.089.950/0001-60, estabelecida na Rua João Pio Duarte Silva, nº 42, sala 03, Córrego grande, na cidade de Florianópolis, Estado de Santa Catarina, CEP: 88.037-000

Objeto: Constitui objeto deste contrato visando o REGISTRO DE PREÇO para aquisição de impressão de carnês de IPTU e Taxa de Coleta de Lixo para o exercício de 2015 para a Secretaria de Planejamento, Gestão e Finanças do Município de Schroeder/SC, ao longo de 12 meses, conforme especificações no ANEXO X - Termo de Referência que faz parte integrante do instrumento convocatório, conforme consta na proposta vencedora que faz parte integrante deste Contrato, como se transcrito fosse:

ITEM	DESCRIÇÃO	QTDE.	UNID.	VALOR R\$ UNITÁRIO	VALOR R\$ TOTAL
01	Carnês em tamanho equivalente a 1/3 de folha A4 capa e contracapa coloridos em papel sulfite 150gr/m2, 1 cota única com desconto em papel de cor especial (verde), 6 parcelas mensais, notificação (frente e verso), imagem cadastral e protocolo serrilhado em papel sulfite 75gr/m2 p&b, grampeados. IPTU Exercício 2015.	7000	Unidades	0,62	4.340,00
02	Carnês em tamanho equivalente a 1/3 de folha A4 capa e contracapa coloridos em papel sulfite 150gr/m2, 1 cota única com desconto em papel de cor especial (verde), 6 parcelas mensais, notificação (frente verso) e protocolo serrilhado em papel sulfite 75gr/m2 p&b, grampeados. TAXA DE COLETA DE LIXO Exercício 2015.	7000	Unidades	0,62	4.340,00
TOTAL R\$					8.680,00

Valor do contrato: R\$ 8.680,00 (oito mil seiscentos e oitenta reais)
Data da Assinatura: 30/09/2014 - Vigência: 30/09/2015

OSVALDO JURCK
Prefeito Municipal

PORTARIA Nº 5.712/2014, DE 12 DE SETEMBRO DE 2014.

PORTARIA Nº 5.712/2014, de 12 de setembro de 2014.

OSVALDO JURCK, Prefeito Municipal de Schroeder, Estado de Santa Catarina, no uso de suas atribuições, consubstanciadas na Lei Orgânica Municipal,

RESOLVE:

Art. 1º CONCEDER o afastamento por Licença Maternidade para a funcionária, Sra. Merlyn Ricardo Fukner, com efeitos retroativos 08/09/2014.

Art. 2º Esta Portaria entra em vigor na data de sua publicação no DOM/SC, nos termos do Art. 2º, da Lei nº. 1.669/2008, de 17/06/2008.

Publique-se. Comunique-se. Cumpra-se.

Schroeder (SC), 12 de setembro de 2014.

OSVALDO JURCK
Prefeito Municipal

MAYKEL ROBERTO LAUBE
Secretário de Educação, Cultura, esporte e Lazer

Publicada por:

TIAGO RAFAEL MUCHALSKI PETRY
Assessor de Planejamento, Gestão e Finanças

DECRETO Nº 3.089/2014 DE 22 DE SETEMBRO DE 2014

DECRETO Nº 3.089/2014 de 22 de setembro de 2014
ABRE CRÉDITO ADICIONAL SUPLEMENTAR - ANULAÇÃO DE DOTAÇÃO NO ORÇAMENTO PROGRAMA DE 2014.

OSVALDO JURCK, Prefeito Municipal de Schroeder, Estado de Santa Catarina, no uso de suas atribuições legais, consubstanciadas na Lei Orgânica Municipal e considerando a autorização contida na Lei Municipal nº 1.989/2013 de 18 de dezembro de 2013,

DECRETA:

Art. 1º Fica aberto no corrente exercício crédito no valor de R\$ 14.489,99 (quatorze mil quatrocentos e oitenta e nove reais e noventa e nove centavos) para a(s) seguinte(s) dotação(ões) orçamentária(s):

05 - SECRETARIA DE EDUCAÇÃO, CULTURA, ESPORTE E LAZER
05.01 - UNID. DE ESPORTE E LAZER
05.01.27.812.3010.2.330 - Manutenção das Atividades Desportivas
3.3.90.39.00.00.00.00 - 00.01.0000 - Outros Serviços de Terceiros - Pessoa Jurídica R\$ 5.489,99

05.02 - UNIDADE DE EDUCAÇÃO
05.02.12.361.3009.2.321 - Manutenção do Ensino Fundamental
3.3.90.39.00.00.00.00 - 00.01.0001 - Outros Serviços de Terceiros - Pessoa Jurídica R\$ 5.000,00

06 - SECRETARIA DE OBRAS E SERVIÇOS URBANOS
06.01 - UNIDADES DE OBRAS
06.01.15.451.3003.2.311 - Manutenção da Secretaria de Obras e Serviços Urbanos
3.3.90.39.00.00.00.00 - 00.01.0000 - Outros Serviços de Terceiros - Pessoa Jurídica R\$ 4.000,00

Art. 2º Para atendimento da Suplementação que trata o artigo anterior serão utilizados recursos proveniente da anulação parcial e/ou total da(s) seguinte(s) dotação(ões) orçamentária(s):

05 - SECRETARIA DE EDUCAÇÃO, CULTURA, ESPORTE E LAZER
05.01 - UNID. DE ESPORTE E LAZER
05.01.27.812.3010.2.330 - Manutenção das Atividades Desportivas
4.4.90.52.00.00.00.00 - 00.01.0000 - Equipamentos e Material Permanente R\$ 89,99
3.3.90.30.00.00.00.00 - 00.01.0000 - Material de Consumo R\$ 5.400,00

05.02 - UNIDADE DE EDUCAÇÃO
05.02.12.361.3009.2.321 - Manutenção do Ensino Fundamental
3.3.90.30.00.00.00.00 - 00.01.0001 - Material de Consumo R\$ 5.000,00

06 - SECRETARIA DE OBRAS E SERVIÇOS URBANOS
 06.01 - UNIDADES DE OBRAS
 06.01.15.451.3003.2.311 - Manutenção da Secretaria de Obras e Serviços Urbanos
 3.3.90.30.00.00.00.00 - 00.01.0000 - Material de Consumo R\$ 4.000,00

Art. 3º Este decreto entra em vigor na data de sua publicação no DOM/SC, nos termos do Art. 2º, da Lei 1.669/2008, de 17/06/2008.

Schroeder, 22 de setembro de 2014.
 OSVALDO JURCK
 Prefeito Municipal

MARCOS DELLAGIUSTINA
 Secretário Municipal de Planejamento, Gestão e Finanças

Publicado por

TIAGO RAFAEL MUCHALSKI PETRY
 Assessor de Planejamento, Gestão e Finanças

Decreto Nº 3.097/2014 de 25 de Setembro de 2014

DECRETO Nº 3.097/2014 de 25 de setembro de 2014
 ABRE CRÉDITO ADICIONAL SUPLEMENTAR - SUPERÁVIT FINANCEIRO NO ORÇAMENTO PROGRAMA DE 2014.

OSVALDO JURCK, Prefeito Municipal de Schroeder, Estado de Santa Catarina, no uso de suas atribuições legais, consubstanciadas na Lei Orgânica Municipal e considerando a autorização contida na Lei Municipal nº 1.989/2013 de 18 de dezembro de 2013,

DECRETA:

Art. 1º Fica aberto no corrente exercício crédito no valor de R\$ 35.300,00 (trinta e cinco mil e trezentos reais) para a(s) seguinte(s) dotação(ões) orçamentária(s):

05 - SECRETARIA DE EDUCAÇÃO, CULTURA, ESPORTE E LAZER
 05.02 - UNIDADE DE EDUCAÇÃO
 05.02.12.365.3009.2.368 - Alimentação Centro de Educação Infantil
 3.3.90.30.00.00.00.00 - 00.03.0022 - Material de Consumo R\$ 15.300,00
 05.02.12.368.3009.2.325 - Merenda Escolar - Ens. Fundamental
 3.3.90.30.00.00.00.00 - 00.03.0000 - Material de Consumo R\$ 20.000,00

Art. 2º Para atendimento da Suplementação que trata o artigo anterior serão utilizados recursos proveniente da anulação parcial e/ou total da(s) seguinte(s) dotação(ões) orçamentária(s):

Superávit Financeiro de Outras Fontes - Recurso: 00.03.0022 R\$ 15.300,00
 Superávit Financeiro de Outras Fontes - Recurso: 00.03.0000 R\$ 20.000,00

Art. 3º Este decreto entra em vigor na data de sua publicação no DOM/SC, nos termos do Art. 2º, da Lei 1.669/2008, de 17/06/2008.

Schroeder, 25 de setembro de 2014.
 OSVALDO JURCK
 Prefeito Municipal

MARCOS DELLAGIUSTINA
 Secretário Municipal de Planejamento, Gestão e Finanças

Publicado por

TIAGO RAFAEL MUCHALSKI PETRY
 Assessor de Planejamento, Gestão e Finanças

Decreto Nº 3.098/2014 de 25 de Setembro de 2014

DECRETO Nº 3.098/2014 de 25 de setembro de 2014
 ABRE CRÉDITO ADICIONAL SUPLEMENTAR - ANULAÇÃO DE DOTAÇÃO NO ORÇAMENTO PROGRAMA DE 2014.

OSVALDO JURCK, Prefeito Municipal de Schroeder, Estado de Santa Catarina, no uso de suas atribuições legais, consubstanciadas na Lei Orgânica Municipal e considerando a autorização contida na Lei Municipal nº 1.989/2013 de 18 de dezembro de 2013,

DECRETA:

Art. 1º Fica aberto no corrente exercício crédito no valor de R\$ 115.190,59 (cento e quinze mil cento e noventa reais e cinquenta e nove centavos) para a(s) seguinte(s) dotação(ões) orçamentária(s):

04 - SECRETARIA DE SAÚDE E ASSISTÊNCIA SOCIAL
 04.02 - UNID. DE ASSISTÊNCIA SOCIAL
 04.02.08.243.3012.2.333 - Manutenção do Conselho Tutelar
 3.3.90.46.00.00.00.00 - 00.01.0000 - Auxílio-Alimentacao R\$ 190,00
 3.1.90.13.00.00.00.00 - 00.01.0000 - Obrigacoes Patronais R\$ 1.200,00

05 - SECRETARIA DE EDUCAÇÃO, CULTURA, ESPORTE E LAZER
 05.04 - UNIDADE DO FUNDEB
 05.04.12.361.3009.2.364 - Manutenção Ensino Fundamental FUNDEB
 3.3.90.46.00.00.00.00 - 00.01.0019 - Auxílio-Alimentacao R\$ 20.444,83
 3.1.90.11.00.00.00.00 - 00.01.0018 - Vencimentos e Vantagens Fixas - Pessoal Civil R\$ 78.000,00

05.04.12.365.3009.2.365 - Manutenção Educ Infantil FUNDEB
 3.3.90.46.00.00.00.00 - 00.01.0019 - Auxílio-Alimentacao R\$ 15.355,76

Art. 2º Para atendimento da Suplementação que trata o artigo anterior serão utilizados recursos proveniente da anulação parcial e/ou total da(s) seguinte(s) dotação(ões) orçamentária(s):

04 - SECRETARIA DE SAÚDE E ASSISTÊNCIA SOCIAL
 04.02 - UNID. DE ASSISTÊNCIA SOCIAL
 04.02.08.243.3012.2.333 - Manutenção do Conselho Tutelar
 3.3.90.30.00.00.00.00 - 00.01.0000 - Material de Consumo R\$ 1.390,00

05 - SECRETARIA DE EDUCAÇÃO, CULTURA, ESPORTE E LAZER
 05.04 - UNIDADE DO FUNDEB
 05.04.12.361.3009.2.364 - Manutenção Ensino Fundamental FUNDEB
 3.3.90.46.00.00.00.00 - 00.01.0018 - Auxílio-Alimentacao R\$ 20.444,83
 3.1.90.13.00.00.00.00 - 00.01.0018 - Obrigacoes Patronais R\$ 78.000,00

05 - SECRETARIA DE EDUCAÇÃO, CULTURA, ESPORTE E LAZER
 05.04 - UNIDADE DO FUNDEB
 05.04.12.365.3009.2.365 - Manutenção Educ Infantil FUNDEB
 3.3.90.46.00.00.00.00 - 00.01.0018 - Auxílio-Alimentacao R\$ 15.355,76

Art. 3º Este decreto entra em vigor na data de sua publicação no DOM/SC, nos termos do Art. 2º, da Lei 1.669/2008, de 17/06/2008.

Schroeder, 25 de setembro de 2014.

OSVALDO JURCK
Prefeito Municipal

MARCOS DELLAGIUSTINA
Secretário Municipal de Planejamento, Gestão e Finanças

Publicado por

TIAGO RAFAEL MUCHALSKI PETRY
Assessor de Planejamento, Gestão e Finanças

Convocação Processo Seletivo Nº. 001/2014

Convocação Processo Seletivo nº. 001/2014

OSVALDO JURCK, Prefeito Municipal de Schroeder, no uso de suas atribuições legais, vem por meio deste CONVOCAR a Sra. GRAZIELLE BANISKI PACHECO, inscrita no CPF sob nº.028.181.929-78, aprovada em 5º lugar no Processo Seletivo nº. 001/2014, para o cargo de FARMACÊUTICA, para assumir o respectivo cargo.

A convocada deve comparecer a Prefeitura Municipal de Schroeder, no Setor de Recursos Humanos (47 3374-6509), até as 17:00h do dia 10 de outubro de 2014, na Rua Marechal Castelo Branco, 3201, Centro, Schroeder, a fim de comunicar o interesse ou a desistência da vaga ofertada.

Schroeder (SC), 30 de setembro de 2014.
OSVALDO JURCK
Prefeito Municipal

Orlando Tecilla
Secretário de Saúde e Assistência Social

CONVOCAÇÃO PROCESSO SELETIVO Nº. 003/2014-SECEL/PMS

Convocação Processo Seletivo nº. 003/2014-SECEL/PMS

OSVALDO JURCK, Prefeito Municipal de Schroeder, no uso de suas atribuições legais, vem por meio deste CONVOCAR a Sra. EDCLEIA RAMOS DOS SANTOS HUBNER, inscrita no CPF sob nº. 024.984.379-08, aprovada em 8º lugar no Processo Seletivo nº. 003/2014-SECEL/PMS, para o cargo de PROFESSORA A - EDUCAÇÃO INFANTIL, para assumir o respectivo cargo.

A convocada deve comparecer a Prefeitura Municipal de Schroeder, no Setor de Recursos Humanos (47 3374-6509), até as 17:00h do dia 10 de outubro de 2014, na Rua Marechal Castelo Branco, 3201, Centro, Schroeder, a fim de comunicar o interesse ou a desistência da vaga ofertada, sob pena de reclassificação, conforme preveem os itens 15.1 e 15.2, passando a ocupar o último lugar da listagem de classificação para uma eventual 2ª chamada.

Schroeder (SC), 30 de setembro de 2014.
OSVALDO JURCK
Prefeito Municipal

Maykel Roberto Laube
Secretário de Educação, Cultura, Esporte e Lazer

ATA REGISTRO DE PREÇOS PRESENCIAL 21/2014-FMS

ESTADO DE SANTA CATARINA
FUNDO MUNICIPAL DE SAUDE DE SCHROEDER
ATA DE REGISTRO DE PREÇOS Nº: 16/2014

Página: 1/14

Número do Registro de Preços: 16/2014		Data do Registro: 30/09/2014		Válido até: 30/09/2015			
Objeto da Compra: Constitui objeto da presente licitação a seleção de propostas visando o REGISTRO DE PREÇO para contratação de empresa especializada em manutenção preventiva e corretiva para equipamentos odontológicos, autoclaves destiladores de água e equipamentos médicos/enfermagem incluindo manutenção e troca de							
Item	Especificação	Unid.	Fornecedor	Marca Ofer.	Descto. (%)	Preço Unitário	Classif.
1	MANGUEIRA SILICONADA DUPLA PARA PEDAL	M	RUBENS WALMORBIDA NETO ME (12618)	Multiparts	0	11,0000	1
2	MANGUEIRA SILICONADA TRIPLA PARA PONTAS	M	RUBENS WALMORBIDA NETO ME (12618)	Multiparts	0	11,0000	1
3	MANGUEIRA SILICONADA PARA SUGADOR	M	RUBENS WALMORBIDA NETO ME (12618)	Multiparts	0	11,0000	1
4	FILTRO DO SUGADOR - COMPATÍVEL COM O APARELHO GNATUS	PÇS	RUBENS WALMORBIDA NETO ME (12618)	Gnatus	0	18,0000	1
5	FILTRO DO SUGADOR - COMPATÍVEL COM O APARELHO OLSEN	PÇS	RUBENS WALMORBIDA NETO ME (12618)	Olsen	0	22,0000	1
6	PLACA ELETRÔNICA CENTRAL - COMPATÍVEL COM O APARELHO GNATUS	PÇS	RUBENS WALMORBIDA NETO ME (12618)	Gnatus	0	380,0000	1
7	PLACA ELETRÔNICA CENTRAL - COMPATÍVEL COM O APARELHO OLSEN	PÇS	RUBENS WALMORBIDA NETO ME (12618)	Olsen	0	380,0000	1
8	INJETOR DO SUGADOR	PÇS	RUBENS WALMORBIDA NETO ME (12618)	Olsen	0	45,0000	1
9	CONECTOR DO SUGADOR - COMPATÍVEL COM O APARELHO GNATUS	PÇS	RUBENS WALMORBIDA NETO ME (12618)	Gnatus	0	14,0000	1
10	CONECTOR DO SUGADOR - COMPATÍVEL COM O APARELHO OLSEN	PÇS	RUBENS WALMORBIDA NETO ME (12618)	Olsen	0	14,0000	1
11	SUPORTE DE PONTAS - COMPATÍVEL COM O APARELHO GNATUS	PÇS	RUBENS WALMORBIDA NETO ME (12618)	Gnatus	0	48,0000	1
12	SPRAY LUBRIFICANTE PARA ALTA E BAIXA ROTAÇÃO 200ML.	PÇS	RUBENS WALMORBIDA NETO ME (12618)	Dentiflex	0	30,0000	1

ESTADO DE SANTA CATARINA
FUNDO MUNICIPAL DE SAUDE DE SCHROEDER
ATA DE REGISTRO DE PREÇOS Nº: 16/2014

Página: 2/14

Número do Registro de Preços: 16/2014 Data do Registro: 30/09/2014 Válido até: 30/09/2015						
Objeto da Compra: Constitui objeto da presente licitação a seleção de propostas visando o REGISTRO DE PREÇO para contratação de empresa especializada em manutenção preventiva e corretiva para equipamentos odontológicos, autoclaves destiladores de água e equipamentos médicos/enfermagem incluindo manutenção e troca de						
Item	Especificação	Unid.	Fornecedor	Marca Ofer.	Descto. (%)	Preço Unitário
13	SUPORTE DE PONTAS - COMPATIVEL COM O APARELHO OLSEN	PÇS	RUBENS WALMORBIDA NETO ME (12618)	Olsen	0	65,0000
14	PALHETAS DO SUPORTE - COMPATIVEL COM O APARELHO GANTUS	PÇS	RUBENS WALMORBIDA NETO ME (12618)	Gnatus	0	7,0000
15	PALHETAS DO SUPORTE - COMPATIVEL COM O APARELHO OLSEN	PÇS	RUBENS WALMORBIDA NETO ME (12618)	Olsen	0	7,0000
16	LÂMPADA 12V/55W PARA REFLETOR.	PÇS	RUBENS WALMORBIDA NETO ME (12618)	Osram	0	22,0000
17	LÂMPADA 12V/ 75W PARA FOTOPOLIMERIZADOR.	PÇS	RUBENS WALMORBIDA NETO ME (12618)	Osram	0	48,0000
18	VÁLVULA DO SUPORTE DE PONTAS - COMPATIVEL COM O APARELHO GNATUS	PÇS	RUBENS WALMORBIDA NETO ME (12618)	Gnatus	0	38,0000
19	VALVULA DO SUPORTE DE PONTAS - COMPATIVEL COM O APARELHO OLSEN	PÇS	RUBENS WALMORBIDA NETO ME (12618)	Olsen	0	42,0000
20	DIAFRAGMA,	PÇS	RUBENS WALMORBIDA NETO ME (12618)	Multiparts	0	7,0000
21	ANEL ORING.	PÇS	RUBENS WALMORBIDA NETO ME (12618)	Multiparts	0	3,8000
22	TERMINAL ALTA ROTAÇÃO COM REGISTRO - COMPATIVEL COM O APARELHO GNATUS	PÇS	RUBENS WALMORBIDA NETO ME (12618)	Gnatus	0	48,0000
23	TERMINAL ALTA ROTAÇÃO COM REGISTRO - COMPATIVEL COM O APARELHO OLSEN	PÇS	RUBENS WALMORBIDA NETO ME (12618)	Olsen	0	55,0000
24	BICO DA SERINGA - COMPATIVEL COM O APARELHO GNATUS	PÇS	RUBENS WALMORBIDA NETO ME (12618)	Gnatus	0	38,0000

ESTADO DE SANTA CATARINA
FUNDO MUNICIPAL DE SAUDE DE SCHROEDER
ATA DE REGISTRO DE PREÇOS Nº: 16/2014

Página: 3/14

Número do Registro de Preços: 16/2014 Data do Registro: 30/09/2014 Válido até: 30/09/2015						
Objeto da Compra: Constitui objeto da presente licitação a seleção de propostas visando o REGISTRO DE PREÇO para contratação de empresa especializada em manutenção preventiva e corretiva para equipamentos odontológicos, autoclaves destiladores de água e equipamentos médicos/enfermagem incluindo manutenção e troca de						
Item	Especificação	Unid.	Fornecedor	Marca Ofer.	Descto. (%)	Preço Unitário
25	BICO DA SERINGA - COMPATÍVEL COM O APARELHO OLSEN	PÇS	RUBENS WALMORBIDA NETO ME (12618)	Olsen	0	38.0000
26	FILTRO DE AR ODONTOLÓGICO.	PÇS	RUBENS WALMORBIDA NETO ME (12618)	Pressure	0	145.0000
27	PURGADOR PARA COMPRESSOR.	PÇS	RUBENS WALMORBIDA NETO ME (12618)	Pressure	0	35.0000
28	PEDAL DE PROPULSÃO PNEUMÁTICO.	PÇS	RUBENS WALMORBIDA NETO ME (12618)	Multiparts	0	110.0000
29	MICRO CHAVE .	PÇS	RUBENS WALMORBIDA NETO ME (12618)	Olsen	0	22.0000
30	MANGUEIRA PU 3,9MM.	M	RUBENS WALMORBIDA NETO ME (12618)	Olsen	0	6.5000
31	MANGUEIRA ESPAGUETE	M	RUBENS WALMORBIDA NETO ME (12618)	Olsen	0	4.5000
32	REGISTRO DE ÁGUA DA CUBA - COMPATÍVEL COM O APARELHO GNATUS	PÇS	RUBENS WALMORBIDA NETO ME (12618)	Gnatus	0	38.0000
33	REGISTRO DE ÁGUA DA CUBA - COMPATÍVEL COM O APARELHO OLSEN	PÇS	RUBENS WALMORBIDA NETO ME (12618)	Olsen	0	42.0000
34	MANGUEIRA CRISTAL 5/16 PARA SUGADOR.	M	RUBENS WALMORBIDA NETO ME (12618)	Olsen	0	4.0000
35	KIT ANÉIS COMPRESSOR.	PÇS	RUBENS WALMORBIDA NETO ME (12618)	Schultz	0	55.5000
36	KIT PLACA VÁLVULA COMPRESSOR.	PÇS	RUBENS WALMORBIDA NETO ME (12618)	Schultz	0	70.0000

ESTADO DE SANTA CATARINA
FUNDO MUNICIPAL DE SAUDE DE SCHROEDER
ATA DE REGISTRO DE PREÇOS Nº: 16/2014

Página: 4/14

Número do Registro de Preços: 16/2014		Data do Registro: 30/09/2014		Válido até: 30/09/2015			
Objeto da Compra: Constitui objeto da presente licitação a seleção de propostas visando o REGISTRO DE PREÇO para contratação de empresa especializada em manutenção preventiva e corretiva para equipamentos odontológicos, autoclaves destiladores de água e equipamentos médicos/enfermagem incluindo manutenção e troca de							
Item	Especificação	Unid.	Fornecedor	Marca Ofer.	Descto. (%)	Preço Unitário	Classif.
37	KIT JUNTAS COMPRESSOR.	PÇS	RUBENS WALMORBIDA NETO ME (12618)	Schultz	0	32,0000	1
38	KIT ROLAMENTOS COMPRESSOR.	PÇS	RUBENS WALMORBIDA NETO ME (12618)	Schultz	0	73,0000	1
39	ESPELHO DO REFLETOR MULTIFACETADO.	PÇS	RUBENS WALMORBIDA NETO ME (12618)	Olsen	0	160,0000	1
40	CONEXÃO DE LATÃO 3.9 MM AR COMPRIMIDO/ÁGUA.	PÇS	RUBENS WALMORBIDA NETO ME (12618)	Multiparts	0	10,5000	1
41	RESERVATÓRIO PET 1 LITRO.	PÇS	RUBENS WALMORBIDA NETO ME (12618)	Olsen	0	9,0000	1
42	SERINGA TRIPLICE COMPLETA - COMPATÍVEL COM O APARELHO GNATUS	PÇS	RUBENS WALMORBIDA NETO ME (12618)	Gnatus	0	130,0000	1
43	SERINGA TRIPLICE COMPLETA - COMPATÍVEL COM O APARELHO OLSEN	PÇS	RUBENS WALMORBIDA NETO ME (12618)	Olsen	0	130,0000	1
44	TAMPA BOCAL PARA RESERVATORIO PET.	PÇS	RUBENS WALMORBIDA NETO ME (12618)	Multiparts	0	38,0000	1
45	MANGUEIRA CORRUGADA 3/4.	M	RUBENS WALMORBIDA NETO ME (12618)	Olsen	0	25,0000	1
46	MANGUEIRA CORRUGADA 5/8.	M	RUBENS WALMORBIDA NETO ME (12618)	Olsen	0	25,0000	1
47	CABO PP PARA REFLETOR.	M	RUBENS WALMORBIDA NETO ME (12618)	Multiparts	0	8,5000	1
48	MANGUEIRA CORRUGADA 1 3/4.	M	RUBENS WALMORBIDA NETO ME (12618)	Olsen	0	25,0000	1

ESTADO DE SANTA CATARINA
FUNDO MUNICIPAL DE SAUDE DE SCHROEDER
ATA DE REGISTRO DE PREÇOS Nº: 16/2014

Página: 5/14

Número do Registro de Preços: 16/2014		Data do Registro: 30/09/2014		Válido até: 30/09/2015			
Objeto da Compra: Constitui objeto da presente licitação a seleção de propostas visando o REGISTRO DE PREÇO para contratação de empresa especializada em manutenção preventiva e corretiva para equipamentos odontológicos, autoclaves destiladores de água e equipamentos médicos/enfermagem incluindo manutenção e troca de							
Item	Especificação	Unid.	Fornecedor	Marca Ofer.	Descto. (%)	Preço Unitário	Classif.
49	RODIZIO MOCHO ODONTOLÓGICO.	PÇS	RUBENS WALMORBIDA NETO ME (12618)	Multiparts	0	8,5000	1
50	VALVULA DE SPRAY - COMPATÍVEL COM O APARELHO GNATUS	PÇS	RUBENS WALMORBIDA NETO ME (12618)	Gnatus	0	55,0000	1
51	VALVULA DE SPRAY - COMPATÍVEL COM O APARELHO OLSEN	PÇS	RUBENS WALMORBIDA NETO ME (12618)	Olsen	0	58,0000	1
52	VALVULA DE REDUÇÃO - COMPATÍVEL COM O APARELHO GNATUS	PÇS	RUBENS WALMORBIDA NETO ME (12618)	Gnatus	0	55,0000	1
53	VALVULA DE REDUÇÃO - COMPATÍVEL COM O APARELHO OLSEN	PÇS	RUBENS WALMORBIDA NETO ME (12618)	Olsen	0	58,0000	1
54	PROTETOR DO REFLETOR - COMPATÍVEL COM O APARELHO GNATUS	PÇS	RUBENS WALMORBIDA NETO ME (12618)	Gnatus	0	25,0000	1
55	PROTETOR DO REFLETOR - COMPATÍVEL COM O APARELHO OLSEN	PÇS	RUBENS WALMORBIDA NETO ME (12618)	Olsen	0	25,0000	1
56	INSERTO PARA ULTRASSOM ODONTOLÓGICO	PÇS	RUBENS WALMORBIDA NETO ME (12618)	Multiparts	0	75,0000	1
57	TRANSDUTOR (CANETA DO ULTRASSOM) - COMPATÍVEL COM O APARELHO SCHUSTER	PÇS	RUBENS WALMORBIDA NETO ME (12618)	Schuster	0	680,0000	1
58	PONTEIRA DO JATO DE BICARBONATO - COMPATÍVEL COM O APARELHO SCHUSTER	PÇS	RUBENS WALMORBIDA NETO ME (12618)	Schuster	0	230,0000	1
59	CHAVE DUAS INTENSIDADES.	PÇS	RUBENS WALMORBIDA NETO ME (12618)	Multiparts	0	22,5000	1
60	CIRCUITO ELETRÔNICO AUTOCLAVE.	PÇS	RUBENS WALMORBIDA NETO ME (12618)	Cristófoli	0	330,0000	1

ESTADO DE SANTA CATARINA
FUNDO MUNICIPAL DE SAUDE DE SCHROEDER
ATA DE REGISTRO DE PREÇOS Nº: 16/2014

Página: 6/14

Número do Registro de Preços: 16/2014 Data do Registro: 30/09/2014 Válido até: 30/09/2015						
Objeto da Compra: Constitui objeto da presente licitação a seleção de propostas visando o REGISTRO DE PREÇO para contratação de empresa especializada em manutenção preventiva e corretiva para equipamentos odontológicos, autoclaves destiladores de água e equipamentos médicos/enfermagem incluindo manutenção e troca de						
Item	Especificação	Unid.	Fornecedor	Marca Ofer.	Descto. (%)	Preço Unitário
61	RESISTÊNCIA 21L AUTOCLAVE.	PÇS	RUBENS WALMORBIDA NETO ME (12618)	Cristófoli	0	145,0000
62	SENSOR DE TEMPERATURA AUTOCLAVE.	PÇS	RUBENS WALMORBIDA NETO ME (12618)	Cristófoli	0	75,0000
63	MANÔMETRO AUTOCLAVE.	PÇS	RUBENS WALMORBIDA NETO ME (12618)	Cristófoli	0	105,0000
64	ANEL DE SILICONE AUTOCLAVE.	PÇS	RUBENS WALMORBIDA NETO ME (12618)	Cristófoli	0	73,0000
65	BOBINA SOLENOIDE AUTOCLAVE.	PÇS	RUBENS WALMORBIDA NETO ME (12618)	Cristófoli	0	78,0000
66	VÁLVULA SOLENÓIDE COMPLETA AUTOCLAVE.	PÇS	RUBENS WALMORBIDA NETO ME (12618)	Cristófoli	0	145,0000
67	TECLADO DE MEMBRANA AUTOCLAVE.	PÇS	RUBENS WALMORBIDA NETO ME (12618)	Cristófoli	0	52,0000
68	VÁLVULA CONTROLE DE PRESSÃO.	PÇS	RUBENS WALMORBIDA NETO ME (12618)	Siemax	0	48,0000
69	SELO DE SEGURANÇA AUTOCLAVE.	PÇS	RUBENS WALMORBIDA NETO ME (12618)	Cristófoli	0	12,0000
70	PINO DE SEGURANÇA AUTOCLAVE.	PÇS	RUBENS WALMORBIDA NETO ME (12618)	Cristófoli	0	7,0000
71	PINO ANTI VACUO AUTOCLAVE.	PÇS	RUBENS WALMORBIDA NETO ME (12618)	Cristófoli	0	7,0000
72	TERMOSTATO AUTOCLAVE.	PÇS	RUBENS WALMORBIDA NETO ME (12618)	Cristófoli	0	55,0000

ESTADO DE SANTA CATARINA
FUNDO MUNICIPAL DE SAUDE DE SCHROEDER
ATA DE REGISTRO DE PREÇOS Nº: 16/2014

Página: 7/14

Número do Registro de Preços: 16/2014 Data do Registro: 30/09/2014 Válido até: 30/09/2015						
Objeto da Compra: Constitui objeto da presente licitação a seleção de propostas visando o REGISTRO DE PREÇO para contratação de empresa especializada em manutenção preventiva e corretiva para equipamentos odontológicos, autoclaves destiladores de água e equipamentos médicos/enfermagem incluindo manutenção e troca de						
Item	Especificação	Unid.	Fornecedor	Marca Ofer.	Descto. (%)	Preço Unitário
73	CABO SILICONADO DE ALTA TEMPERATURA AUTOCLAVE.	M	RUBENS WALMORBIDA NETO ME (12618)	Cristófoli	0	16,0000
74	SUPORTE ESTRUDADO AUTOCLAVE.	PÇS	RUBENS WALMORBIDA NETO ME (12618)	Cristófoli	0	48,0000
75	MANGUEIRA SILICONADA AUTOCLAVE.	M	RUBENS WALMORBIDA NETO ME (12618)	Cristófoli	0	28,0000
76	CUBA DE ALUMÍNIO 12 LITROS - COMPATÍVEL COM O APARELHO CRISTOFOLI	PÇS	RUBENS WALMORBIDA NETO ME (12618)	Cristófoli	0	520,0000
77	CUBA DE INOX 12 LITROS - COMPATÍVEL COM O APARELHO STERMAX	PÇS	RUBENS WALMORBIDA NETO ME (12618)	Stermax	0	380,0000
78	MANIPLO DA PORTA.	PÇS	RUBENS WALMORBIDA NETO ME (12618)	Stermax	0	78,0000
79	ROLAMENTO CONTRA ÂNGULO.	PÇS	RUBENS WALMORBIDA NETO ME (12618)	Kavo	0	60,0000
80	ROLAMENTO PARA TURBINA.	PÇS	RUBENS WALMORBIDA NETO ME (12618)	Kavo	0	48,0000
81	MOLA FIXADORA PARA CONTRA ÂNGULO.	PÇS	RUBENS WALMORBIDA NETO ME (12618)	Kavo	0	21,0000
82	KIT C/05 MOLAPALHETA PARA MICRO MOTOR	PÇS	RUBENS WALMORBIDA NETO ME (12618)	Kavo	0	75,0000
83	ACOPLAMENTO PARA MICRO MOTOR.	PÇS	RUBENS WALMORBIDA NETO ME (12618)	Kavo	0	68,0000
84	ROLAMENTO PARA MICRO MOTOR.	PÇS	RUBENS WALMORBIDA NETO ME (12618)	Kavo	0	50,0000

ESTADO DE SANTA CATARINA
FUNDO MUNICIPAL DE SAUDE DE SCHROEDER
ATA DE REGISTRO DE PREÇOS Nº: 16/2014

Página: 8/14

Número do Registro de Preços: 16/2014		Data do Registro: 30/09/2014		Válido até: 30/09/2015			
Objeto da Compra: Constitui objeto da presente licitação a seleção de propostas visando o REGISTRO DE PREÇO para contratação de empresa especializada em manutenção preventiva e corretiva para equipamentos odontológicos, autoclaves destiladores de água e equipamentos médicos/enfermagem incluindo manutenção e troca de							
Item	Especificação	Unid.	Fornecedor	Marca Ofer.	Descto. (%)	Preço Unitário	Classif.
85	JUNTA DE SPRAY.	PÇS	RUBENS WALMORBIDA NETO ME (12618)	Kavo	0	3.5000	1
86	JUNTA DO ENGATE.	PÇS	RUBENS WALMORBIDA NETO ME (12618)	Kavo	0	4.5000	1
87	CABEÇA COMPLETA P/CONTRA ÂNGULO	PÇS	RUBENS WALMORBIDA NETO ME (12618)	Kavo	0	280.0000	1
88	CABEÇA COMPLETA P/CONTRA ÂNGULO.	PÇS	RUBENS WALMORBIDA NETO ME (12618)	Dabi Atlante	0	240.0000	1
89	CABEÇA COM TUBOS PARA TURBINA.	PÇS	RUBENS WALMORBIDA NETO ME (12618)	Kavo	0	102.0000	1
90	INTERMEDIARIA COMPLETA P/ CONTRA ÂNGULO.	PÇS	RUBENS WALMORBIDA NETO ME (12618)	Kavo	0	110.5000	1
91	PINHAO P/ CONTRA ÂNGULO.	PÇS	RUBENS WALMORBIDA NETO ME (12618)	Kavo	0	28.0000	1
92	TAMPA CONTRA ÂNGULO ,	PÇS	RUBENS WALMORBIDA NETO ME (12618)	Kavo	0	28.0000	1
93	ENGRENAGEM MONTADA CONTRA ÂNGULO.	PÇS	RUBENS WALMORBIDA NETO ME (12618)	Kavo	0	120.0000	1
94	COOLER PARA FOTO.	PÇS	RUBENS WALMORBIDA NETO ME (12618)	Schuster	0	48.0000	1
95	PONTEIRA PARA FOTOPOLIMERIZADOR.	PÇS	RUBENS WALMORBIDA NETO ME (12618)	Schuster	0	140.0000	1
96	FILTRO TERMICO.	PÇS	RUBENS WALMORBIDA NETO ME (12618)	Schuster	0	75.0000	1

ESTADO DE SANTA CATARINA
FUNDO MUNICIPAL DE SAUDE DE SCHROEDER
ATA DE REGISTRO DE PREÇOS Nº: 16/2014

Página: 9/14

Número do Registro de Preços: 16/2014		Data do Registro: 30/09/2014		Válido até: 30/09/2015			
Objeto da Compra: Constitui objeto da presente licitação a seleção de propostas visando o REGISTRO DE PREÇO para contratação de empresa especializada em manutenção preventiva e corretiva para equipamentos odontológicos, autoclaves destiladores de água e equipamentos médicos/enfermagem incluindo manutenção e troca de							
Item	Especificação	Unid.	Fornecedor	Marca Ofer.	Descto. (%)	Preço Unitário	Classif.
97	FILTRO AZUL.	PÇS	RUBENS WALMORBIDA NETO ME (12618)	Schuster	0	75,0000	1
98	KIT BIELA/PISTÃO/ANEL COMPRESSOR SCHUSTER	PÇS	RUBENS WALMORBIDA NETO ME (12618)	Schuster	0	265,0000	1
99	KIT BIELA/PISTÃO/ANEL COMPRESSOR SCHLTZ	PÇS	RUBENS WALMORBIDA NETO ME (12618)	Schultz	0	240,0000	1
100	KIT BOBINAS PARA REPARO CABEÇOTE RAIO-X.	PÇS	RUBENS WALMORBIDA NETO ME (12618)	Multiparts	0	1.200,0000	1
101	CANETA DO JATO DE BICARBONATO	PÇS	RUBENS WALMORBIDA NETO ME (12618)	Schuster	0	170,0000	1
102	CABO P/ FOTO ASPIRAL.	PÇS	RUBENS WALMORBIDA NETO ME (12618)	Gnatus	0	75,0000	1
103	ÂNGULO COM MOLA PARA ESTETOSCÓPIO BIC	PÇS	RUBENS WALMORBIDA NETO ME (12618)	Bic	0	18,0000	1
104	PAR KIT OLIVAS BIC	PÇS	RUBENS WALMORBIDA NETO ME (12618)	Bic	0	16,0000	1
105	TUBO PVC PARA ESTETOSCÓPIO SIMPLES BIC	PÇS	RUBENS WALMORBIDA NETO ME (12618)	Bic	0	9,0000	1
106	TUBO PVC PARA ESTETOSCÓPIO DUPLO RAPPAPORT BIC	PÇS	RUBENS WALMORBIDA NETO ME (12618)	Bic	0	15,0000	1
107	AUSCUTADOR SIMPLES PARA ESTETOSCÓPIO	PÇS	RUBENS WALMORBIDA NETO ME (12618)	Bic	0	13,0000	1
108	AUSCUTADOR DUPLO PARA ESTETOSCÓPIO RAPPAPORT	PÇS	RUBENS WALMORBIDA NETO ME (12618)	Bic	0	18,0000	1

ESTADO DE SANTA CATARINA
FUNDO MUNICIPAL DE SAUDE DE SCHROEDER
ATA DE REGISTRO DE PREÇOS Nº: 16/2014

Página: 10/14

Número do Registro de Preços: 16/2014 Data do Registro: 30/09/2014 Válido até: 30/09/2015									
Objeto da Compra: Constitui objeto da presente licitação a seleção de propostas visando o REGISTRO DE PREÇO para contratação de empresa especializada em manutenção preventiva e corretiva para equipamentos odontológicos, autoclaves destiladores de água e equipamentos médicos/enfermagem incluindo manutenção e troca de									
Item	Especificação	Unid.	Fornecedor	Marca Ofer.	Descto. (%)	Preço Unitário	Classif.		
109	TRASNDUTOR (SONAR) PARA DETECTOR FETAL PORTÁTIL	PÇS	RUBENS WALMORBIDA NETO ME (12618)	Medpej	0	275,0000	1		
110	TRASNDUTOR (SONAR) PARA DETECTOR FETAL DE MESA	PÇS	RUBENS WALMORBIDA NETO ME (12618)	Medpej	0	275,0000	1		
111	PLACA CENTRAL DETECTOR FETAL PORTÁTIL	PÇS	RUBENS WALMORBIDA NETO ME (12618)	Medpej	0	280,0000	1		
112	PLACA CENTRAL DETECTOR FETAL DE MESA	PÇS	RUBENS WALMORBIDA NETO ME (12618)	Medpej	0	310,2500	1		
113	BATERIA 9V TIPO 6F22 ALCALINA	PÇS	RUBENS WALMORBIDA NETO ME (12618)	Multiparts	0	9,0000	1		
114	POTENCIÔMETRO DE AJUSTE DE VOLUME/INTENSIDADE PARA DETECTOR FETAL	PÇS	RUBENS WALMORBIDA NETO ME (12618)	Medpej	0	24,5000	1		
115	BATERIA DO TIPO "PILHA" C ALCALINA	PÇS	RUBENS WALMORBIDA NETO ME (12618)	Medpej	0	6,0000	1		
116	LÂMPADA PARA OTOSCÓPIO	PÇS	RUBENS WALMORBIDA NETO ME (12618)	Multiparts	0	55,0000	1		
117	TRASNDUTOR UL TRASONICO COMPLETO PARA NEBULIZADOR	PÇS	RUBENS WALMORBIDA NETO ME (12618)	G-Tech	0	165,0000	1		
118	COMPRESSOR PARA NEBULIZADOR	PÇS	RUBENS WALMORBIDA NETO ME (12618)	G-Tech	0	72,0000	1		
119	PLACA CENTRAL PARA NEBULIZADOR	PÇS	RUBENS WALMORBIDA NETO ME (12618)	G-Tech	0	105,0000	1		
120	TRANSFORMADOR PARA NEBULIZADOR	PÇS	RUBENS WALMORBIDA NETO ME (12618)	G-Tech	0	52,0000	1		

ESTADO DE SANTA CATARINA
FUNDO MUNICIPAL DE SAUDE DE SCHROEDER
ATA DE REGISTRO DE PREÇOS Nº: 16/2014

Página: 11/14

Número do Registro de Preços: 16/2014 Data do Registro: 30/09/2014 Válido até: 30/09/2015									
Objeto da Compra: Constitui objeto da presente licitação a seleção de propostas visando o REGISTRO DE PREÇO para contratação de empresa especializada em manutenção preventiva e corretiva para equipamentos odontológicos, autoclaves destiladores de água e equipamentos médicos/enfermagem incluindo manutenção e troca de									
Item	Especificação	Unid.	Fornecedor	Marca Ofer.	Descto. (%)	Preço Unitário	Classif.		
121	KIT ROLAMENTO/DIAFRAGMA/FILTRO PARA NEBULIZADOR	PÇS	RUBENS WALMORBIDA NETO ME (12618)	Nevoni	0	175,0000	1		
122	CIRCUITO TERMÔMETRO MÁXIMA/MÍNIMA	PÇS	RUBENS WALMORBIDA NETO ME (12618)	Incoterm	0	45,0000	1		
123	SENSOR TERMÔMETRO MÁXIMA/MÍNIMA	PÇS	RUBENS WALMORBIDA NETO ME (12618)	Incoterm	0	22,0000	1		
124	DISPLAY TERMÔMETRO MÁXIMA/MÍNIMA	PÇS	RUBENS WALMORBIDA NETO ME (12618)	Incoterm	0	22,0000	1		
125	DISPLAY PARA OXÍMETRO	PÇS	RUBENS WALMORBIDA NETO ME (12618)	Oximeter	0	185,0000	1		
126	CIRCUITO PARA OXÍMETRO	PÇS	RUBENS WALMORBIDA NETO ME (12618)	Oximeter	0	380,0000	1		
127	SENSOR PARA OXÍMETRO	PÇS	RUBENS WALMORBIDA NETO ME (12618)	Oximeter	0	235,0000	1		
128	FUSÍVEL PARA NEBULIZADOR 3A 250V	UN	RUBENS WALMORBIDA NETO ME (12618)	Multiparts	0	2,5000	1		
129	AFIAÇÃO DE TESOURA IRIS RETA	UN	RUBENS WALMORBIDA NETO ME (12618)		0	9,0000	1		
130	AFIAÇÃO DE TESOURA IRIS CURVA	UN	RUBENS WALMORBIDA NETO ME (12618)		0	9,0000	1		
131	AFIAÇÃO DE TESOURA MAYO LONGA 14 CM	UN	RUBENS WALMORBIDA NETO ME (12618)		0	9,0000	1		
132	AFIAÇÃO DE TESOURA	UN	RUBENS WALMORBIDA NETO ME (12618)		0	9,0000	1		

ESTADO DE SANTA CATARINA
FUNDO MUNICIPAL DE SAUDE DE SCHROEDER
ATA DE REGISTRO DE PREÇOS Nº: 16/2014

Página: 12/14

Número do Registro de Preços: 16/2014		Data do Registro: 30/09/2014		Válido até: 30/09/2015			
Objeto da Compra: Constitui objeto da presente licitação a seleção de propostas visando o REGISTRO DE PREÇO para contratação de empresa especializada em manutenção preventiva e corretiva para equipamentos odontológicos, autoclaves destiladores de água e equipamentos médicos/enfermagem incluindo manutenção e troca de							
Item	Especificação	Unid.	Fornecedor	Marca Ofer.	Descto. (%)	Preço Unitário	Classif.
133	AFIAÇÃO DE TESOURA CURVA	UN	RUBENS WALMORBIDA NETO ME (12618)		0	9,0000	1
134	AFIAÇÃO DE CURETA DE RASPAGEM ODONTOLÓGICA	UN	RUBENS WALMORBIDA NETO ME (12618)		0	9,0000	1

ESTADO DE SANTA CATARINA
FUNDO MUNICIPAL DE SAUDE DE SCHROEDER
ATA DE REGISTRO DE PREÇOS Nº: 16/2014

Página: 13/14

Número do Registro de Preços: 16/2014		Data do Registro: 30/09/2014		Válido até: 30/09/2015			
Objeto da Compra: Constitui objeto da presente licitação a seleção de propostas visando o REGISTRO DE PREÇO para contratação de empresa especializada em manutenção preventiva e corretiva para equipamentos odontológicos, autoclaves destiladores de água e equipamentos médicos/enfermagem incluindo manutenção e troca de							
Item	Especificação	Unid.	Fornecedor	Marca Ofer.	Descto. (%)	Preço Unitário	Classif.
135	MÃO DE OBRA PARA MANUTENÇÃO PREVENTIVA E CORRETIVA EM EQUIPAMENTOS ODONTOLÓGICOS, AUTOCLAVES E DESTILADORES DE ÁGUA, com aplicação das peças acima descritas, sendo uma visita a cada dois meses em todas as unidades constantes no ANEXO X - RELAÇÃO DE EQUIPAMENTOS DO FMS - e até duas chamadas de emergência mensais nos locais definidos pela Secretaria de Saúde e Assistência Social.	MÊS	RUBENS WALMORBIDA NETO ME (12618)		0	1.100.0000	1

ESTADO DE SANTA CATARINA
FUNDO MUNICIPAL DE SAUDE DE SCHROEDER
ATA DE REGISTRO DE PREÇOS Nº: 16/2014

Página: 14/14

Número do Registro de Preços: 16/2014		Data do Registro: 30/09/2014		Válido até: 30/09/2015			
Objeto da Compra: Constitui objeto da presente licitação a seleção de propostas visando o REGISTRO DE PREÇO para contratação de empresa especializada em manutenção preventiva e corretiva para equipamentos odontológicos, autoclaves destiladores de água e equipamentos médicos/enfermagem incluindo manutenção e troca de							
Item	Especificação	Unid.	Fornecedor	Marca Ofer.	Descto. (%)	Preço Unitário	Classif.

(PARTICIPANTES POR PROCESSO - LEGENDA)

REGISTRO DE PREÇOS Nº 16/2014
PROCESSO Nº 71/2014

(12618) - RUBENS WALMORBIDA NETO ME

Schroeder, 30 de Setembro de 2014.

ATA DE REGISTRO DE PREÇOS PRESENCIAL 78/2014-PMS

ESTADO DE SANTA CATARINA
MUNICIPIO DE SCHROEDER

ATA DE REGISTRO DE PREÇOS Nº: 58/2014

Página: 1/3

Número do Registro de Preços: 58/2014		Data do Registro: 30/09/2014		Válido até: 30/09/2015			
Objeto da Compra: Constitui objeto da presente licitação a seleção de propostas o REGISTRO DE PREÇO visando o REGISTRO DE PREÇO para aquisição de impressão de cartões de IPTU e Taxa de Coleta de Lixo para o exercício de 2015 para a Secretaria de Planejamento, Gestão e Finanças do Município de Schroeder/SC, ao longo de							
Item	Especificação	Unid.	Fornecedor	Marca Ofer.	Descto. (%)	Preço Unitário	Classif.

1	Cartões em tamanho equivalente a 1/3 de folha A4 capa e contracapa coloridos em papel sulfite 150gr/m2, 1 cóia única com desconto em papel de cor especial (verde), 6 parcelas mensais, notificação (frente e verso), imagem cadastral e protocolo serililhado em papel sulfite 75gr/m2 p&b, grampeados. IPTU Exercício 2015.	UN	POSTMIX SOLUÇÕES GRAFICAS LTDA (11063)	0	0.6200	1
---	---	----	--	---	--------	---

ESTADO DE SANTA CATARINA
MUNICIPIO DE SCHROEDER

ATA DE REGISTRO DE PREÇOS Nº: 58/2014

Número do Registro de Preços: 58/2014		Data do Registro: 30/09/2014		Válido até: 30/09/2015			
Objeto da Compra: Constitui objeto da presente licitação a seleção de propostas o REGISTRO DE PREÇO visando o REGISTRO DE PREÇO para aquisição de impressão de cartões de IPTU e Taxa de Coleta de Lixo para o exercício de 2015 para a Secretaria de Planejamento, Gestão e Finanças do Município de Schroeder/SC, ao longo de							
Item	Especificação	Unid.	Fornecedor	Marca Ofer.	Descto. (%)	Preço Unitário	Classif.
2	Cartões em tamanho equivalente a 1/3 de folha A4 capa e contracapa coloridos em papel sulfite 150gr/m2, 1 cópia única com desconto em papel de cor especial (verde), 6 parcelas mensais, notificação (frente verso) e protocolo serrilhado em papel sulfite 75gr/m2 p&b, grampeados. TAXA DE COLETA DE LIXO Exercício 2015.	UN	POSTMIX SOLUÇÕES GRAFICAS LTDA (11063)		0	0,6200	1

ESTADO DE SANTA CATARINA
MUNICIPIO DE SCHROEDER

ATA DE REGISTRO DE PREÇOS Nº: 58/2014

Página: 3/3

Número do Registro de Preços: 58/2014 Data do Registro: 30/09/2014 Válido até: 30/09/2015

Objeto da Compra: Constitui objeto da presente licitação a seleção de propostas o REGISTRO DE PREÇO visando o REGISTRO DE PREÇO para aquisição de impressão de carnes de IPTU e Taxa de Coleta de Lixo para o exercício de 2015 para a Secretaria de Planejamento, Gestão e Finanças do Município de Schroeder/SC, ao longo de

Item	Especificação	Unid.	Fornecedor	Marca Ofer.	Descto. (%)	Preço Unitário	Classif.
------	---------------	-------	------------	-------------	-------------	----------------	----------

(PARTICIPANTES POR PROCESSO - LEGENDA)

REGISTRO DE PREÇOS Nº 58/2014

PROCESSO Nº 165/2014

(11063) - POSTMIX SOLUÇÕES GRAFICAS LTDA

Schroeder, 30 de Setembro de 2014.

Serra Alta

PREFEITURA

Extrato Pregão Presencial Nº 59/2014

ESTADO DE SANTA CATARINA
MUNICÍPIO DE SERRA ALTA
AVISO DE LICITAÇÃO:
PROCESSO LICITATÓRIO Nº 59/2014
PREGÃO PRESENCIAL Nº 59/2014

Tipo: Menor Preço/Por item.

OBJETO: Aquisição de material de limpeza e higiene para a manutenção das atividades diárias da Secretaria de Assistência Social, mantendo os ambientes públicos higienizados.

Entrega dos Envelopes: 08:30 horas do dia 15 de outubro de 2014.
Abertura dos Envelopes: 09:00 horas do dia 15 de outubro de 2014.

O Edital se encontra disponível na Prefeitura e no site <http://www.serraalta.sc.gov.br/>

ou maiores informações no seguinte endereço e horário: Av.Dom Pedro II, nº 830, nos dias úteis, de Segunda à Sexta, das 07:30 às 11:30 horas e das 13:30 às 17:30 horas.

SERRA ALTA, 01 de outubro de 2014.
FRANCISCO ARTUR BOTH
PREFEITO MUNICIPAL

LEI COMPLEMENTAR Nº 018/2014

LEI COMPLEMENTAR Nº. 018/2014 DE 29 DE SETEMBRO DE 2014.
"ALTERA O ANEXO I, DA LEI COMPLEMENTAR 684/2005, o referido anexo da Lei Complementar 14/2013, CRIA MAIS UMA VAGA E 20 (VINTE HORAS) SEMANAIS PARA O CARGO DE FARMACÊUTICO, CRIA MAIS UMA VAGA E 20 (VINTE HORAS) PARA O CARGO DE FISIOTERAPEUTA, ALTERA PLANO DE CARGOS e DÁ OUTRAS PROVIDÊNCIAS".

FRANCISCO ARTUR BOTH, Prefeito Municipal de Serra Alta, Estado de Santa Catarina, no uso de suas atribuições legais que lhe confere a Lei orgânica Municipal, faço saber a todos os habitantes deste município que a Câmara de vereadores aprovou e eu sanciono a seguinte Lei:

Art. 1º - Fica alterado o anexo I, da Lei Complementar nº. 684/2005 e os referidos anexos da Lei Complementar 14/2013, e suas alterações posteriores "que dispõe sobre o Plano de Cargos dos Servidores Públicos Municipais", passando a vigorar conforme anexo I, da presente Lei.

Art. 2º - Fica criado mais uma vaga ao cargo de Farmacêutico com 20h (vinte) horas semanais junto ao Anexo I, item, 5.13, com a remuneração correspondente para o cargo.

Art. 3º - Fica criado mais uma vaga ao cargo de fisioterapeuta com 20h (vinte) horas semanais junto ao Anexo I, item 5.14, com remuneração correspondente ao cargo.

Art. 4º - Esta Lei entra em vigor na data de sua publicação, condicionada sua validade à publicação no DOM/SC, nos termos do Art. 3º da Lei Municipal nº958/2013 de 22 de Maio de 2013, revogadas as disposições em contrário.

Serra Alta - SC, 29 de setembro de 2014.
FRANCISCO ARTUR BOTH
Prefeito Municipal de Serra Alta

Registrando e publicado conforme data supra

VANDERLI RUI DE GASPARI-
Secretário de Administração

ANEXO I

(ANEXO I da Lei Complementar 684/2005)
QUADRO DE CARGOS PERMANENTES

GRUPO	CÓD	CARGO	NÍVEL	Nº DE VAGAS
1- SERVIÇOS GERAIS (SEG)	01.01	Auxiliar de Serviços Gerais	11	22
	01.02	Agente Educativo	11	06
	01.03	Auxiliar de manutenção e conservação	13	05
	01.04	Servente de Escola	11	08
2- SERVIÇOS AUXILIARES (SAL)	02.01	Assistente Administrativo	20	04
	02.02	Auxiliar de Saúde Bucal	20	02
	02.03	Bibliotecário	20	01
	02.04	Inseminador	20	02
	02.05	Auxiliar Administrativo	21	03
	02.06	Recepcionista	21	01
	02.07	Auxiliar de Enfermagem	22	05
	02.08	Agente administrativo	22	02
	02.09	Agente de serviços fazendários	22	01
	02.10	Agente de manutenção e conservação	22	01
3- SERVIÇOS OPERACIONAIS (SOP)	03.01	Motorista	31	09
	03.02	Mecânico	32	01
	03.03	Fiscal de tributos e serviços municipais	32	02
	03.04	Operador de máquinas	32	10
	03.05	Pedreiro	38	01
	03.06	Fiscal Sanitário e Ambiental	32	01
4- TÉCNICO PROFISSIONAL (TEP)	04.01	Técnico em administração	41	01
	04.02	Técnico de contabilidade	41	02
	04.03	Técnico em atividades agropecuárias	41	03
	04.04	Técnico em Enfermagem	41	00
	04.05	Técnico em saúde Bucal	41	01
	04.06	Tesoureiro	41	01
	04.07	Técnico em informática	41	01
5- TÉCNICO CIENTÍFICO	05.01	Advogado (20 horas)	51	01

	05.02	Administrador	53	01
	05.03	Assistente Social	51	02
	05.04	Contador	53	02
	05.05	Engenheiro Agrônomo	53	02
	05.06	Enfermeiro	53	02
	05.07	Odontólogo (20 horas)	52	02
	05.08	Odontólogo	54	01
	05.09	Médico	56	02
	05.10	Tecnólogo em informática	61	02
	05.11	Engenheiro Civil (20 horas)	53 A	01
	05.12	Nutricionista (20 horas)	50	01
	05.13	Farmacêutico (20 horas)	50	02
	05.14	Fisioterapeuta (20 horas)	50	02
	05.15	Médico Veterinário (20 horas)	50	01
	05.16	Coordenador CRAS	51	01
	05.17	Controlador interno	52	01
	05.18	Psicólogo (20 horas)	50	02
6-MAGISTÉRIO (MAG)	06.01	Professor I (20 horas)	61	12
	06.02	Professor II (20 horas)	61	20
	06.03	Segundo Professor (20 horas)	61	04
	06.04	Professor III	62	15
	06.05	Professor de Artes	62	06
	06.06	Professor de Educação Física	62	06
	06.07	Orientador Educacional	62	01
	06.08	Coordenador educacional	63	01
	06.09	Auxiliar Administrativo Educacional	63	01

Timbó

PREFEITURA

Divulga Julgamento dos Recursos Contra A Aplicação do Teste de Aptidão Física do Concurso Público N.º 001/2014 - Adm

ATO 014/iobv/ADM01/14

DIVULGA JULGAMENTO DOS RECURSOS CONTRA A APLICAÇÃO DO TESTE DE APTIDÃO FÍSICA DO CONCURSO PÚBLICO N.º 001/2014

O Prefeito de Timbó, Estado de Santa Catarina, no uso de suas atribuições legais e tendo em vista o disposto no artigo 37, inciso II da Constituição Federal e o artigo 50 incisos II, V, VII e X da Lei Orgânica do Município de Timbó, através da Secretaria da Fazenda e Administração, juntamente com a Comissão Especial para Supervisionar e Acompanhar a Realização do Concurso Público, nomeada pela Portaria nº 1038/2014, torna público o que segue:

1. As decisões dos recursos contra a aplicação do teste de aptidão física dos cargos de Auxiliar Operacional I e Agente de Trânsito e Transporte, seguem nos quadros abaixo:

Inscrição	Cargo	Alegação
0014 Elizangela Elaine Montanha	Agente de Trânsito e Transporte Edital Administração	Candidata pleiteia nova oportunidade de teste de aptidão física, pois fez extração de dentes na véspera, e não poderia ficar exposta ao sol tampouco exercícios físicos.
Decisão INDEFERIDO		A candidata concordou com o edital, tendo em vista que a mesma já sabia a data da prova e mesmo assim optou pela data da cirurgia na véspera. O edital é claro quando diz: 6.5.2. O teste de aptidão física ocorrerá em local, dia e horário a serem afixados no mural de publicações da Prefeitura de Timbó, no site www.timbo.sc.gov.br e no site www.iobv.com.br , onde constará a relação dos candidatos inscritos com a designação do local dessa etapa do Concurso e a indicação do número de inscrição dos mesmos. 6.5.3. Essa etapa do Concurso não acontecerá fora dos locais indicados na lista publicada e nem em datas e/ou horários diferentes. Recurso Indeferido nas formas do Edital.

Inscrição	Cargo	Alegação
0082 Tarcisio Lamin	Agente de Trânsito e Transporte Edital Administração	Embora seja confuso o recurso, se pode perceber que o candidato apenas solicita certeza quanto a habilitação da banca examinadora e sobre o percurso de uma prova.

Decisão
INDEFERIDO

Na ficha onde o candidato foi avaliado, consta o registro de todos os profissionais responsáveis pelos testes. Destaca-se que além de duas educadoras físicas, também acompanhou as provas uma fisioterapeuta e a responsável direta por todas as provas, inclusive as escritas, todos registrados nos seus respectivos órgãos: O destaque é para a coordenadora desta prova que exerceu por vários anos, cargo no Conselho Estadual de Educação Física. A metragem da quadra e o percurso, foram informados na ocasião, sendo completamente infundadas alegações diferentes. O local de realização do TAF e os procedimentos aplicados foram iguais e nas mesmas condições para todos os candidatos, garantindo-se o princípio constitucional da isonomia. Recurso Indeferido, mantendo a classificação. O formulário do teste segue divulgado no anexo I deste Ato.

Timbó (SC), 26 de Setembro de 2014.

Maria Angélica Faggiani

Secretária Municipal da Fazenda e Administração

Ata Decisão Habilitação Concorrência 08 2014 Fct

COMISSÃO PERMANENTE DE LICITAÇÕES DO MUNICÍPIO DE TIMBÓ

ATA DE JULGAMENTO DA HABILITAÇÃO DA CONCORRÊNCIA Nº. 08/2014 - FCT

Às nove horas, do trigésimo dia, do mês de setembro de dois mil e catorze (30/09/2014), na sala de licitações da PREFEITURA MUNICIPAL DE TIMBÓ, SC reuniram-se os membros da Comissão de Licitações, nomeada pela Portaria 792/2014, sob a presidência da Sra. Carmelinde Brandt, estando presentes os membros Pamela A. Campregher Floriano e Aline Burger para avaliação do parecer jurídico emitido acerca da documentação de habilitação da empresa participante da Concorrência nº. 08/2014 - FCT. Do parecer jurídico emitido sobre o item 5.1.2 (Qualificação Econômico-financeira), alínea "b" do edital (Balanço patrimonial do último exercício com demonstrativos de lucros e perdas, que comprovem a boa situação financeira da empresa, com devido registro no órgão competente), verificou-se que, em relação aos documentos apresentados pela empresa RD COMERCIO VAREJISTA DE BEBIDAS LTDA - ME, não há óbice para sua habilitação no certame. Nesse sentido, analisada toda documentação juntada aos autos, aliado com o parecer jurídico e, atendendo ao princípio da legalidade, impessoalidade, interesse público, economicidade e vinculação ao instrumento convocatório, decidimos pela habilitação da empresa RD COMERCIO VAREJISTA DE BEBIDAS LTDA - ME. A Comissão lembra que como só houve uma empresa participante, dispensa-se o prazo legal que seria de cinco dias úteis, para interposição de recursos, possibilitando a continuidade ao certame, marcando, portanto, a abertura do envelope de proposta para as 11 horas da data de hoje (30/09/2014). Nada mais havendo, a Senhora Presidente encerrou a sessão, lavrando-se a presente ata, que lida e achada conforme, vai assinada pelos Membros da Comissão. Registre-se, publique-se, intemem-se.

CARMELINDE BRANDT
Presidente

PAMELA A. CAMPREGHER FLORIANO
Secretária

ALINE BURGER
Membro

ATA DECISÃO PROPOSTA CONCORRÊNCIA 08 2014 FCT

COMISSÃO PERMANENTE DE LICITAÇÕES DO MUNICÍPIO DE TIMBÓ

ATA DE JULGAMENTO DA PROPOSTA DA CONCORRÊNCIA Nº. 08/2014 - FCT

Às onze horas, do trigésimo dia, do mês de setembro de dois mil e catorze (30/09/2014), no auditório da PREFEITURA MUNICIPAL DE TIMBÓ, SC reuniram-se os membros da Comissão de Licitações, nomeada pela Portaria 792/2014, sob a presidência da Sra. Carmelinde Brandt, estando presentes os membros Pamela A. Campregher Floriano e Aline Burger e, representando a empresa RD COMERCIO VAREJISTA DE BEBIDAS LTDA - ME., o senhor Eduardo Renzetti Muller, para abertura do envelope de proposta da Concorrência nº. 08/2014 - FCT. A Senhora Presidente solicitou aos presentes que conferissem a inviolabilidade do envelope. Passou-se a abertura do envelope proposta para exame e rubrica dos documentos pelos membros da Comissão e representante legal presente, momento em que se constatou a apresentação dos seguintes valores:

Produto	Quantidade	Valor de venda ao consumidor	Percentual de comissão sobre o valor de venda
CHOPE (claro ou escuro)	15.000 (quinze mil) litros ou 37.500 copos de 400 ml.	R\$ 13,75 por litro ou R\$ 5,50 por copo de 400 ml.	7%
REFRIGERANTE	3.900 (três mil e novecentos) litros ou 13.000 copos de 300 ml	R\$ 11,67 por litro ou R\$ 3,50 por copo de 300 ml.	7%
ÁGUA MINERAL	2.500 (duas mil e quinhentas) garrafas de 500 ml.	R\$ 2,50 por garrafa de 500 ml	7%

- Patrocínio: R\$ 6.050,00 (seis mil e cinquenta reais).
- Fornecimento gratuito de 400 litros de chope para "sangria" que ocorrerá no momento da abertura da 24ª Festa do Imigrante.
- Fornecimento de 500 tickets de chope e 2.000 tickets de refrigerante gratuitamente.

Ante o exposto, verificou-se que a proposta atende as exigências do Edital, a Comissão de Licitação declara, portanto, vencedora a empresa RD COMERCIO VAREJISTA DE BEBIDAS LTDA - ME., com os seguintes resultados: percentual de 7% de comissão sobre o valor da venda; Patrocínio: R\$ 6.050,00 (seis mil e cinquenta reais); Fornecimento gratuito de 400 litros de chope para "sangria" que ocorrerá no momento da abertura da 24ª Festa do Imigrante, e; Fornecimento de 500 tickets de chope e 2.000 tickets de refrigerante gratuitamente. Nada mais havendo, a Presidente encerrou a sessão, lavrando-se a presente ata, que lida e achada conforme, vai assinada pelos Membros da Comissão, e representante legal presente. Registre-se, publique-se, intemem-se.

CARMELINDE BRANDT
Presidente

PAMELA A. CAMPREGHER FLORIANO
Secretária

ALINE BURGER
Membro

RD COMERCIO VAREJISTA DE BEBIDAS LTDA - ME.

EXTRATO CONTRATO 2014.142 - PMT

MUNICÍPIO DE TIMBÓ
SECRETARIA DE EDUCAÇÃO
EXTRATO DE CONTRATO

CONTRATO ADMINISTRATIVO Nº. 2014/117

AUTORIZANTE: Município de Timbó através da Secretaria de Educação.

AUTORIZADO: Cooperativa de Produção Agropecuária de Jaraguá do Sul - COPAJAS.

OBJETO: Fornecimento de gêneros alimentícios (Iogurte) destinados a alimentação/merenda escolar, tudo de conformidade com o edital de Chamamento Público n.º 04/2014.

VALOR: R\$ 23.029,50 (vinte e três mil e vinte e nove reais e cinquenta centavos).

DATA DA ASSINATURA: 25/09/2014

SERGI FREDERICO MENGARDA
Secretário de Educação

EXTRATO DE INEXIGIBILIDADE Nº 126 2014 PMT - PROCESSO SELETIVO

ESTADO DE SANTA CATARINA - MUNICÍPIO DE TIMBÓ
SECRETARIA DE EDUCAÇÃO
EXTRATO DE INEXIGIBILIDADE

INEXIGIBILIDADE DE LICITAÇÃO Nº. 126/2014

CONTRATANTE: Município de Timbó.

CONTRATADO: INSTITUTITO O BARRIGA VERDE - IoBV.

OBJETO: Contratação de empresa para celebração de contrato com instituição especializada em processos de seleção de recursos humanos, que tenha por objeto a prestação de serviços técnicos-especializados de organização e promoção de processo seletivo para provimento de vagas para diversos cargos da Secretaria de Educação, de acordo com Termo de Referência.

VALOR TOTAL: R\$ 30.000,00 (trinta mil reais)

PRAZO DE EXECUÇÃO: Os serviços deverão ser prestados até a data de 30/11/2014.

Timbó, 30 de setembro de 2014
SERGI FREDERICO MENGARDA
Secretário de Educação

Extrato Segundo Termo Aditivo Ata de Registro - 28.2013 FMS - Andromeda

MUNICÍPIO DE TIMBÓ
FUNDO MUNICIPAL DE SAÚDE
EXTRATO DE TERMO ADITIVO A ATA DE REGISTRO DE PREÇOS

EXTRATO SEGUNDO TERMO ADITIVO A ATA REGISTRO DE PREÇOS 28/2013

CONTRATANTE: Município de Timbó através do Fundo Municipal de Saúde.

CONTRATADO: Andrômeda Distribuidora de Medicamentos Ltda.

OBJETO: Equilíbrio econômico financeiro do item 00062, Dexametasona Creme, que fica acrescido proporcionalmente ao aumento ocorrido, passando a ser de R\$ 0,5655.

DATA DA ASSINATURA: 05/09/2014.

ALFREDO JOÃO BERRI
Secretário de Saúde

CÂMARA MUNICIPAL**Ata da Sessão de Abertura do Pregão Nº 05/2014**

ATA DA SESSÃO DE ABERTURA DO PREGÃO PRESENCIAL

PROCESSO LICITATORIO Nº 13/2014

PREGÃO Nº 05/2014

Aos vinte seis dias do mês de setembro do ano de dois mil e catorze, às nove horas, o Pregoeiro acompanhado da sua Equipe de Apoio, nas dependências da Câmara Municipal de Timbó, situada na Rua Inglaterra, s/nº Bairro das Nações, Timbó (SC), designado pela Portaria nº 12/2014, de 10/03/2014, para, na forma da Lei Federal 10.520 de 17 de julho de 2002 e subsidiariamente da Lei nº. 8.666/93, realizou a sessão pública do Pregão Presencial 05/2014, objeto do Processo Licitatório nº 13/2014, destinado à aquisição de um projetor multimídia; um relógio digital de parede e um relógio ponto digital biométrico, conforme Anexo I, nos termos da minuta de contrato constante do Anexo III, do Edital de Pregão Presencial nº 05/2014. Aberta a sessão pública do Pregão no horário estabelecido no Edital, constatou-se que nenhuma empresa acudiu ao chamado da Câmara Municipal de Timbó, restando deserto o certame. Nada mais havendo a relatar, o Pregoeiro encerrou a Sessão com a lavratura desta ata, assinada pelo Pregoeiro, Equipe de Apoio e representantes das licitantes presentes. Esta ata será extratada e publicada Diário Oficial dos Municípios de Santa Catarina - DOM/SC.

Ailton Bertoldi
Pregoeiro

Ruben Parno

Everton B. Pedroso

Clara W. Roncalio

Treze Tílias

PREFEITURA

Lei Nº 1826

LEI Nº 1.826/2014

ABRE CREDITO SUPLEMENTAR NA PREFEITURA MUNICIPAL E SEUS FUNDOS NO VALOR DE R\$ 979.000,00 E DÁ OUTRAS PROVIDÊNCIAS

Mauro Dresch ,Prefeito de Treze Tílias, Estado de Santa Catarina, faço saber aos habitantes deste Município, que a Câmara de Vereadores apreciou, votou e aprovou e eu sanciono e promulgo a presente Lei:

Artigo 1º - Fica aberto um crédito suplementar no valor de R\$ 979.000,00 (novecentos e setenta e nove mil reais) a fim de reforçar as seguintes dotações orçamentárias:

05 -Secretaria de Planejamento e Obras

01 - Serviços de Transportes

Atividade: 2005

Modalidade de Aplicação: 3.1.90.00.00.00 160.000,00

Modalidade de Aplicação: 3.3.90.00.00.00 300.000,00

09 - Secretaria de Agricultura Meio Ambiente e Gestão de Transito

01 - Serviços Agricultura

Atividade: 2017

Modalidade de Aplicação: 3.3.90.00.00.00 25.000,00

06 - Secretaria de Educação

01 - Ensino Infantil

Atividade: 2200

Modalidade de Aplicação: 3.1.90.00.00.01 45.000,00

02 - Ensino Fundamental

Atividade: 2011 - Transporte Escolar

Modalidade de Aplicação: 3.3.90.00.00.01 5.000,00

Modalidade de Aplicação: 3.3.90.00.00.58 64.000,00

Atividade: 2202 - FUNDEB

Modalidade de Aplicação: 3.1.90.00.00.19 110.000,00

07 - Secretaria de Cultura e Esportes

01 - Serviços de Cultura

Atividade: 2401

Modalidade de Aplicação: 3.1.90.00.00.00 20.000,00

02 - Serviços do Esporte

Atividade: 2218

Modalidade de Aplicação: 3.3.90.00.00.00 10.000,00

Modalidade de Aplicação: 4.4.90.00.00.00 10.000,00

04 - Secretaria de Saúde

01 - Fundo de Saúde

Atividade: 2100 - Atenção Básica PAB

Modalidade de Aplicação: 3.1.90.00.00.64 70.000,00

Modalidade de Aplicação: 3.3.90.00.00.64 10.000,00

Atividade: 2104 - Recursos Próprios

Modalidade de Aplicação: 3.3.90.00.00.02 150.000,00

Artigo 2º - Para fazer frente ao crédito do artigo anterior ficam utilizados e anulados os recursos abaixo:

08 - Secretaria do Turismo Industria e Comércio

01 - Turismo

Atividade: 2212

Modalidade de Aplicação: 3.3.50.00.00.00 120.000,00

02 - Industria

Projeto 1.019

Modalidade de Aplicação: 4.5.90.00.00.00 15.000,00

Atividade: 2209

Modalidade de Aplicação: 4.4.90.00.00.24 30.000,00

Modalidade de Aplicação: 4.4.90.00.00.00 10.000,00

Atividade: 2210

Modalidade de Aplicação: 4.4.90.00.00.24 10.000,00

Modalidade de Aplicação: 4.4.90.00.00.00 10.000,00

09 - Secretaria da Agricultura Meio Ambiente e Gestão de Trânsito

01 - Manutenção da secretaria

Projeto: 1023

Modalidade de Aplicação: 3.3.90.00.00.00 24.800,00

Projeto: 1024

Modalidade de Aplicação: 4.4.90.00.00.00 5.010,00

Atividade: 2208

Modalidade de Aplicação: 3.3.90.00.00.00 9.700,00

Modalidade de Aplicação: 4.4.90.00.00.00 25.000,00

06 - Secretaria da Educação

03 - Polo Verdes Vales

Atividade: 2013

Modalidade de Aplicação: 3.3.90.00.00.00 30.000,00

05 - APAE

Atividade: 2026

Modalidade de Aplicação: 3.3.90.00.00.00 10.000,00

07 - Secretaria de Cultura e Esportes

01 - Serviços de Cultura

Atividade: 2015

Modalidade de Aplicação: 3.3.90.00.00.00 10.000,00

Fundo de Cultura

Atividade: 2312 -

Modalidade de Aplicação: 3.3.90.00.00.00 100.000,00

05 - Secretaria de Planejamento e Transportes

02 -

Projeto: 2215

Modalidade de Aplicação: 4.4.90.00.00.24 12.500,00

Modalidade de Aplicação: 4.4.90.00.00.00 12.500,00

Projeto: 2213 - Terreno Conjunto Habitacional

Modalidade de Aplicação: 4.4.90.00.00.00 10.000,00

01 -

Atividade: 2005

Modalidade de Aplicação: 4.4.90.00.00.83 400.000,00

03 - Secretaria de Administração e Fazenda

01 - Manutenção da Secretaria

Atividade: 2003

Modalidade de Aplicação: 3.1.90.00.00.00 134.490,00

Artigo 3º - Esta lei entra em vigor na data de sua publicação, revogadas as disposições em contrário.

Gabinete do Prefeito Municipal de Treze Tílias 23/09/2014

MAURO DRESCH

Prefeito Municipal

Registrada e publicada a presente lei no Diário oficial dos Municípios DOM

WERYDIANA FALCHETTI

Secretária da Administração e Fazenda

Lei Complementar Nº 71

COMPLEMENTAR Nº 71/2014 de 26/05/2014

ALTERA A REDAÇÃO DOS ARTIGOS 10 E 12 DA LEI COMPLEMENTAR Nº 38/2011, QUE DISPÕE SOBRE A ESTRUTURA ADMINISTRATIVA DA PREFEITURA MUNICIPAL DE TREZE TÍLIAS E DÁ OUTRAS PROVIDÊNCIAS.

O PREFEITO DO MUNICÍPIO DE TREZE TÍLIAS/SC, no uso das atribuições legais, de acordo com a Lei Orgânica Municipal, FAÇO SABER, que a Câmara Municipal aprovou e eu sanciono a seguinte redação:

Art. 1º. O artigo 10, parágrafo único da Lei Complementar nº 038/2011, passa a vigorar com a seguinte redação:

“Parágrafo único. A Secretaria Municipal de Saúde apresenta a seguinte estrutura interna:

- I - Diretoria de Atenção Integral à Saúde;
- II - Diretoria de Fiscalização e Vigilância Sanitária;
- III - Gerência de Suporte às Ações de Saúde
- IV - Coordenador de Assistência e Promoção de Saúde.”

Art. 2º. O artigo 12, parágrafo único da Lei Complementar nº 038/2011, passa a vigorar com a seguinte redação:

“Parágrafo único. A Secretaria Municipal de Planejamento e Obras apresenta a seguinte estrutura interna:

- I - Diretoria de Manutenção;
- II - Assessoria de Manutenção, Obras e Serviços Urbanos;
- III - Diretoria de Serviços Urbanos;
- IV - Diretoria de Planejamento;
- V - Diretoria de Obras.

Art. 3º. Por conta das alterações promovidas, de acordo com os artigos anteriores, o Anexo I da Lei Complementar nº. 38/2011 passa a vigorar com a seguinte redação:

ANEXO I - GABINETE DO PREFEITO E CARGOS COMISSIONADOS ORDENADOS POR SÍMBOLOS E VENCIMENTO.

ÓRGÃO	CARGO	SÍMBOLO	Nº de cargos	Vencimento mensal
GABINETE DO PREFEITO	Consultor Jurídico	CCE	01	R\$ 7.129,96
	Chefe de Gabinete do Prefeito	CC1	01	R\$ 5.179,27
	Assessor de Imprensa e Cerimonial	CC4	01	R\$ 1.703,71
	Gerente de Expediente	CC3	01	R\$ 2.249,18
Secretaria de Administração e Finanças	Diretor de Gestão de Receitas	CC2	01	R\$ 3.081,05
	Diretor Financeiro e Orçamentário	CC2	01	R\$ 3.081,05
	Diretor de Compras e Licitações	CC2	01	R\$ 3.081,05
	Diretor Organizacional e de Gestão	CC2	01	R\$ 3.081,05
	Gerente de Administração e Finanças	CC3	01	R\$ 2.249,18
	Gerente de Recursos Humanos	CC3	01	R\$ 2.249,18

Secretaria de Educação	Diretor de Ensino	CC2	01	R\$ 3.081,05
	Diretor de Administração e Suporte à Educação	CC2	01	R\$ 3.081,05
	Gerente de Suporte à Educação	CC3	01	R\$ 2.249,18
	Gerente de Ensino	CC3	01	R\$ 2.249,18
	Gerente de Administração Escolar e Expediente	CC3	01	R\$ 2.249,18
Secretaria de Saúde	Diretor de atenção integral à saúde	CC2	01	R\$ 3.081,05
	Diretor de Fiscalização e Vigilância em Saúde	CC2	01	R\$ 3.081,05
	Gerente de Suporte às ações de saúde	CC3	01	R\$ 2.249,18
	Coordenador de Assistência e Promoção de Saúde	CC6	01	R\$4.002,00
Secretaria de Assistência Social	Diretor de Proteção Social Básica	CC2	01	R\$ 3.081,05
	Gerente de Suporte aos Serviços de Assistência Social, à Criança, Adolescente e Idosos	CC3	01	R\$ 2.249,18
	Gerente para assuntos de proteção e defesa do consumidor e cidadania	CC3	01	R\$ 2.249,18
Secretaria de Planejamento e Obras	Diretor de Manutenção	CC2	01	R\$ 3.081,05
	Diretor de Serviços Urbanos	CC2	01	R\$ 3.081,05
	Assessor de Manutenção, de Obras e Serviços Urbanos	CC4	01	R\$ 1.703,71
	Diretor de Planejamento	CC2	01	R\$ 3.081,05
	Diretor de Obras	CC2	01	R\$ 3.081,05
Secretaria de Turismo, Comércio e Indústria	Diretor de Planejamento de Atividades Turísticas	CC2	01	R\$ 3.081,05
	Gerente de Assuntos Comerciais, Industriais e Empreendedorismo	CC3	01	R\$ 2.249,18
Secretaria de Cultura e Esportes	Diretor de Esportes	CC2	01	R\$ 3.081,05
	Gerente de Esportes 1	CC3	01	R\$ 2.249,18
	Gerente de Esportes 2	CC5	01	R\$ 2.498,17
Secretaria de Desenvolvimento Rural, Meio Ambiente e Gestão de Trânsito	Diretor de Desenvolvimento Rural	CC2	01	R\$ 3.081,05
	Diretor de gestão de Trânsito	CC2	01	R\$ 3.081,05
	Gerente de Meio Ambiente e Defesa Civil	CC3	01	R\$ 2.249,18

Art. 4º. Esta Lei entra em vigor na data de sua publicação.

Art. 5º. Ficam revogadas as disposições em contrário.

Gabinete do Prefeito Municipal de Treze Tílias aos 26 dias do mês de maio de 2014.

MAURO DRESCH
Prefeito Municipal

Registrada e publicada a presente lei no Diário Oficial dos Municípios - DOM

WERYDIANA FALCHETTI
Secretária de Administração e Fazenda

DECRETO 1926

DECRETO Nº 1.926/2014

ABRE CRÉDITO SUPLEMENTAR NA PREFEITURA MUNICIPAL E FUNDO DE SAÚDE NO VALOR DE R\$ 21.000,00 E DÁ OUTRAS PROVIDÊNCIAS

MAURO DRESCH Prefeito Municipal de Treze Tílias, Estado de Santa Catarina, no uso de suas atribuições legais:

DECRETA:

Artigo 1º - Fica aberto um crédito suplementar no valor de R\$ 21.000,00 (vinte e um mil reais) a fim de reforçar as seguintes dotações orçamentárias:

Suplementa:

07. Secretaria de Planejamento e Obras

01 - Manutenção Secretaria

Atividade: 2005

Modalidade de Aplicação: 3.3.90.00.00.00 R\$ 11.000,00

Anula:

Modalidade de aplicação: 4.6.90.00.00.00 R\$ 11.000,00

Suplementa:

04 - Secretaria de Saúde

01 - Fundo Municipal de Saúde

Atividade: 2104

Modalidade de Aplicação: 3.3.90.00.00.02 R\$ 10.000,00

Artigo 2º - Para fazer frente ao item 02 (Saúde) fica utilizado o excesso de arrecadação no valor de R\$ 11.000,00.

Artigo 2º - Este decreto entra em vigor na data de sua publicação, revogadas as disposições em contrário.

Gabinete do Prefeito Municipal de Treze Tílias 12/09/2014

MAURO DRESCH
Prefeito Municipal

Registrado e Publicado o presente Decreto no Diário Oficial dos Municípios - DOM

WERYDIANA FALCHETTI
Secretária de Administração e Fazenda

Decreto 1927

DECRETO N.º 1.927 /2014

"ATUALIZA TABELA ANEXO I DA LEI ORDINÁRIA Nº 1716/2011"

MAURO DRESCH, Prefeito Municipal de Treze Tílias, Estado de Santa Catarina, no uso de suas atribuições e na conformidade da Lei Municipal 1716/2011 e Lei Complementar 40/2011.

DECRETA:

Art. 1º - Corrige tabela Anexo I das diárias para ajuda de custos nas despesas de viagens no âmbito da Administração Municipal que passa a vigorar com os seguintes valores:

CARGOS	Estado R\$	Florianópolis outros Estados R\$	Capital Federal
Prefeito Municipal ou vice-prefeito	752,00	980,00	1.380,00
Secretários	310,00	430,00	675,00
Demais cargos em comissão e demais servidores	180,00	232,00	335,00
Conselheiros municipais	85,00	138,00	x
Motoristas, incluindo-se os motoristas de ambulância	120,00	170,00	x
- Enfermeiras, auxiliares e Técnicos em Enfermagem (área da saúde)	85,00	138,00	x

Art. 2º - Este Decreto entra em vigor na data de sua publicação.

Art. 3º - Revogam-se as disposições em contrário, especialmente o Decreto nº 1.742/2013.

Gabinete do Prefeito Municipal de Treze Tílias,
15 de setembro de 2014.

MAURO DRESCH
Prefeito Municipal

Registrado e publicado o presente Decreto no Diário Oficial dos Municípios - D.O.M.

WERYDIANA FALCHETTI
Secretária de Administração e Finanças

DECRETO 1928

DECRETO Nº. 1.928 DE 18 DE SETEMBRO DE 2014.

Decreta de Utilidade Pública o terreno urbano que especifica, para fins de desapropriação de pleno domínio e dá outras providências.

O PREFEITO MUNICIPAL de Treze Tílias/SC, no uso de suas atribuições legais, especialmente, nos termos dos artigos. 9º, VI e 93, I, alínea "e" da Lei Orgânica,

DECRETA:

Art. 1º. Fica declarado de utilidade pública, para fins de desapropriação, o terreno com área de 8.780,03 m² (oito mil setecentos e oitenta metros e três decímetros quadrados), que faz parte de área maior da matrícula n. 1.426, do 2º Ofício de Imóveis da Comarca de Joaçaba/SC, com as seguintes confrontações: Frente com a Rua Johann Rohrer em 173, 15 metros e fundos com o Rio Papuã em 176,13 metros.

Art. 2º. O objetivo da desapropriação destina-se a permitir à municipalidade ampliar as instalações da garagem e oficina de máquinas da Prefeitura, considerando-se que esse é o único imóvel contíguo às atuais instalações capaz de atender às necessidades da administração, que as atuais instalações da garagem não comportam mais o número de máquinas e veículos sem a devida

ampliação do espaço físico e, ainda, a obrigação de conservar o patrimônio municipal.

Art. 3º. Para fazer frente à justa e prévia indenização será utilizada a seguinte dotação orçamentária: 05. Secretaria de Planejamento e Obras / 01. Serviços de Transportes / Projeto 2005 / Elemento: 4490.61.00 / Fonte de Recursos: 00-Ordinário.

Art. 4º. Este decreto entra em vigor na data de sua publicação.

Art. 5º. Revogam-se as disposições em contrário.

Prefeitura Municipal de Treze Tílias/SC, 18 de setembro de 2014.
MAURO DRESCH
Prefeito

Decreto 1929

DECRETO Nº 1.929/2014

NOMEIA servidores para realização do cadastramento e manutenção do SGE - Sistema de Gestão Escolar e do Censo Escolar junto às instituições escolares da rede municipal de ensino de Treze Tílias e dá outras providências.

MAURO DRESCH Prefeito Municipal de Treze Tílias, Estado de Santa Catarina, no uso de suas atribuições legais:

DECRETA:

Art. 1º - Ficam designadas, as servidoras abaixo relacionadas, para realização do cadastramento e manutenção do Sistema de Gestão Escolar das Unidades Escolares do Município de Treze Tílias:

- JULI MARIA ZANATTO STOCKL Escola Municipal Irmã Filomena Rabelo e ao Pré-Escolar Afonso Edmundo Dresch.

- NELCENI SURDI - Escola de Educação de Jovens e Adultos Sibila Parisotto.

- JUCELITA HOFFMANN FIEDLER - Creches Municipais Irmã Maria Cássia Windmeier e Primeiros Passos Gabriela Grandier.

Art. 2º - Este decreto entra em vigor na data de sua publicação, revogadas as disposições em contrário.

Gabinete do Prefeito de Treze Tílias 24 de setembro de 2014.
MAURO DRESCH
Prefeito Municipal

Registrado e publicado o presente decreto no Diário Oficial dos Municípios

WERYDIANA FALCHETTI
Secretária da Administração e Fazenda

Turvo

PREFEITURA

Decreto 50/2014

DECRETO Nº 050/14, de 29 de Setembro de 2014.
SUPLEMENTA DOTAÇÕES E DÁ OUTRAS PROVIDÊNCIAS.

RONALDO CARLESSI, Prefeito Municipal de Turvo/SC, no uso de suas atribuições legais e de conformidade com o disposto no art. 5º da Lei nº 2.180/13 (Lei Orçamentária Anual), de 12/12/2013.
DECRETA

Art. 1º. Fica suplementado o crédito orçamentário no orçamento vigente da Secretaria de Saúde e Ação Social de Turvo no valor de R\$ 35.000,00 (trinta e cinco mil reais), assim classificados:

08.01 - SECRETARIA DE SAÚDE E AÇÃO SOCIAL

08.244.0047.2.027 - MANUTENÇÃO DO FUNDO MUNICIPAL DE ASSIST. SOCIAL

3.3.90.00.00.00.00.00.01.0052.0 (105) - Aplicações Diretas R\$ 35.000,00

Art. 2º. A execução do disposto no art. 1º correrá à conta da fonte 0052 por excesso de arrecadação no valor de R\$ 35.000,00.

Art. 3º. Este Decreto entra em vigor na data de sua publicação. Revogam-se as disposições em contrário.

Turvo - SC, 29 de setembro de 2014.

RONALDO CARLESSI
Prefeito Municipal

Pub. e registrado o presente Decreto nesta Secretaria na data supra.

Roberto Carlos Patel
Secretário de Adm. e Finanças.

DECRETO 51/2014

DECRETO Nº 051/14, de 29 de Setembro de 2014.
SUPLEMENTA DOTAÇÕES E DÁ OUTRAS PROVIDÊNCIAS.

RONALDO CARLESSI, Prefeito Municipal de Turvo/SC, no uso de suas atribuições legais e de conformidade com o disposto no art. 22 da Lei nº 2.172/13 (Lei de Diretrizes Orçamentárias).

DECRETA

Art. 1º. Fica suplementado o crédito orçamentário no orçamento vigente da Câmara Municipal de Turvo no valor de R\$ 88.000,00 (oitenta e oito mil reais), assim classificados:

01.01 - CAMARA MUNICIPAL DE TURVO

2.001 - MANUTENÇÃO DA CÂMARA MUNICIPAL DE VEREADORES
3.3.90.00.00.00.00.00.0080 (002) - Aplicações Diretas R\$ 88.000,00

Art. 2º. A execução do disposto no art. 1º correrá à conta de anulação parcial dos seguintes itens orçamentários:

3.1.90.00.00.00.00.00.0080 (001) - Aplicações Diretas R\$ 44.000,00

4.4.90.00.00.00.00.00.0080 (003) - Aplicações Diretas R\$ 44.000,00

Art. 3º. Este Decreto entra em vigor na data de sua publicação. Revogam-se as disposições em contrário.

Turvo - SC, 29 de setembro de 2014.

RONALDO CARLESSI

Prefeito Municipal

Pub. e registrado o presente Decreto nesta Secretaria na data supra.

Roberto Carlos Patel

Secretário de Adm. e Finanças.

LEI 2206/2014

Lei nº 2.206/14, de 25 de Setembro de 2014.

AUTORIZA O MUNICÍPIO DE TURVO A FIRMAR CONVÊNIO COM O HOSPITAL SÃO SEBASTIÃO DE TURVO E DÁ OUTRAS PROVIDÊNCIAS.

O Prefeito Municipal de Turvo, estado de Santa Catarina.

Faço saber a todos os habitantes deste Município, que a Câmara de Vereadores aprovou e eu sanciono a seguinte Lei:

Art. 1º. Fica o Município de Turvo, através do Fundo Municipal de Saúde, autorizado a firmar convênio com o Hospital São Sebastião de Turvo, CNPJ nº 86.513.124/0001-96, objetivando o repasse de recursos financeiros no valor de R\$ 65.000,00 (sessenta e cinco mil reais), com o objetivo de auxiliar no pagamento de seus fornecedores.

Art. 2º. A entidade beneficiada se sujeita a aplicação dos recursos dentro de suas finalidades estatutárias e específicas no Plano de Trabalho e a sua prestação de contas de conformidade com as normas de direito financeiro e as exigências da Prefeitura Municipal de Turvo.

Art. 3º. As despesas da presente Lei correrão por conta de dotação orçamentária própria inserida no orçamento anual do Fundo Municipal de Saúde.

Art. 4º. Esta Lei entra em vigor na data de sua publicação.

Turvo (SC), 25 de setembro de 2014.

RONALDO CARLESSI

Prefeito Municipal

Pub. e reg. a presente Lei nesta Secretaria na data supra

Roberto Carlos Patel

Secretário de Adm. e Finanças.

Videira

PREFEITURA

Portaria Nº 1320/14

PORTARIA nº 1320/14

Concede Licença Prêmio

O PREFEITO MUNICIPAL DE VIDEIRA, no uso de suas atribuições legais e com fundamento no art. 221 da Lei Complementar nº 129/12, no Processo Administrativo nº 16.042/2014;

RESOLVE

Conceder Licença Prêmio de 03 (três) meses a JOVAIR MATOS DA SILVA, Trabalhador Braçal, de 02 de janeiro de 2015 até 02 de abril de 2015, referente ao quinquênio de 01 de julho de 2009 até 30 de junho de 2014.

Esta Portaria entra em vigor na data de sua assinatura, condicionada a sua validade à publicação no DOM/SC, nos termos da Lei nº 2.070/08 e do Decreto nº 9.098/09, revogadas as disposições em contrário, em especial a Portaria nº 1.284/14, produzindo seus efeitos a partir de 02 de janeiro de 2015.

Videira, 29 de setembro de 2014.

WILMAR CARELLI

Prefeito Municipal

Publicada a presente Portaria nesta Secretaria de Administração aos 29 dias do mês de setembro de 2014.

VALMOR LUIZ DALL'AGNOL

Secretário de Administração

Extrato do Contrato N. 0572/14

Extrato do Contrato n. 0572/2014

CONTRATANTE: MUNICÍPIO DE VIDEIRA

CONTRATADO: TIAGO GOMES DE GOIS

CPF: 046.920.899-62

OBJETO: ADMISSÃO EM CARÁTER TEMPORÁRIO DE EXCEPCIONAL INTERESSE PÚBLICO

VIGÊNCIA: de 20 de agosto de 2014 a 20 de outubro de 2014

FUNÇÃO: AUXILIAR OPERACIONAL

LOCAL: SECRETARIA MUNICIPAL DE INFRAESTRUTURA

CARGA HORÁRIA: 40 HORAS SEMANAIS

SALÁRIO BASE: R\$ 738,48 (setecentos e trinta e oito reais e quarenta e oito centavos)

EXTRATO DO TERMO ADITIVO N. 0331/13

Extrato do Termo Aditivo de Prorrogação ao Contrato n. 0331/2013

CONTRATANTE: MUNICÍPIO DE VIDEIRA

CONTRATADA: JANAINA DE MORAIS MENDONÇA

CPF: 054.731.639-98

VIGÊNCIA: de 04 de fevereiro de 2013 até 03 de fevereiro de 2015

LOCAL: SECRETARIA MUNICIPAL DE SAÚDE E AÇÃO SOCIAL

Extrato do Termo Aditivo N. 0332/13

Extrato do Termo Aditivo de Prorrogação ao Contrato n. 0332/2013
CONTRATANTE: MUNICÍPIO DE VIDEIRA
CONTRATADA: EVANIR OLIVEIRA DE MATTOS
CPF: 045.861.499-81
VIGÊNCIA: de 04 de fevereiro de 2013 até 03 de fevereiro de 2015
LOCAL: SECRETARIA MUNICIPAL DE SAÚDE E AÇÃO SOCIAL

Extrato do Termo Aditivo N. 0335/13

Extrato do Termo Aditivo de Prorrogação ao Contrato n. 0335/2013
CONTRATANTE: MUNICÍPIO DE VIDEIRA
CONTRATADA: ANDREA JULIANA GOMES DE OLIVEIRA TITON
CPF: 018.416.369-24
VIGÊNCIA: de 05 de fevereiro de 2013 até 04 de fevereiro de 2015
LOCAL: SECRETARIA MUNICIPAL DE SAÚDE E AÇÃO SOCIAL

Extrato do Termo Aditivo N. 0347/14

Extrato do Termo Aditivo de Prorrogação ao Contrato n. 0347/2014
CONTRATANTE: MUNICÍPIO DE VIDEIRA
CONTRATADO: RAFAEL DOS SANTOS CERQUEIRA
CPF: 067.821.279-11
VIGÊNCIA: de 11 de fevereiro de 2014 até 31 de julho de 2015
LOCAL: SECRETARIA MUNICIPAL DE SAÚDE E AÇÃO SOCIAL

Extrato do Termo Aditivo N. 0350/14

Extrato do Termo Aditivo de Prorrogação ao Contrato n. 0350/2014
CONTRATANTE: MUNICÍPIO DE VIDEIRA
CONTRATADA: ROSELI DE ASSIS HAUPT
CPF: 763.155.099-91
VIGÊNCIA: de 11 de fevereiro de 2014 até 31 de julho de 2015
LOCAL: SECRETARIA MUNICIPAL DE SAÚDE E AÇÃO SOCIAL

Extrato do Termo Aditivo N. 0446/14

Extrato do Termo Aditivo de Prorrogação ao Contrato n. 0446/2014
CONTRATANTE: MUNICÍPIO DE VIDEIRA
CONTRATADA: ALESSANDRA SILVANA DIAS
CPF: 047.477.829-07
VIGÊNCIA: de 02 de maio de 2014 até 31 de julho de 2015
LOCAL: SECRETARIA MUNICIPAL DE SAÚDE E AÇÃO SOCIAL

Extrato do Termo Aditivo N. 0508/13

Extrato do Termo Aditivo de Prorrogação ao Contrato n. 0508/2013
CONTRATANTE: MUNICÍPIO DE VIDEIRA
CONTRATADA: MADALENA DEMORI
CPF: 296.709.779-91
OBJETO: Alteração do valor do vencimento e a justificativa de "R\$ 724,00 (setecentos e vinte e quatro reais) e em substituição a licença para tratamento de saúde da servidora BEATRIZ STREY, conforme perícia médica, seguida de em gozo de férias programada para os meses de agosto e setembro" para "R\$ 738,48 (setecentos e trinta e oito reais e quarenta e oito centavos) e em substituição à servidora BEATRIZ STREY, em gozo de licença prêmio conforme portarias n. 1254/14 e 1255/14".
VIGÊNCIA: de 02 de abril de 2013 até 31 de março de 2015
LOCAL: SECRETARIA MUNICIPAL DE SAÚDE E AÇÃO SOCIAL

Extrato do Termo Aditivo N. 0551/14

Extrato do Termo Aditivo de Prorrogação ao Contrato n. 0551/2013
CONTRATANTE: MUNICÍPIO DE VIDEIRA
CONTRATADA: KARINE FERNANDES DA SILVA
CPF: 047.617.169-59
VIGÊNCIA: de 04 de agosto de 2014 até 31 de julho de 2015
LOCAL: SECRETARIA MUNICIPAL DE SAÚDE E AÇÃO SOCIAL

Extrato do Termo Aditivo N. 0572/14

Extrato do Termo Aditivo de Prorrogação ao Contrato n. 0572/2014
CONTRATANTE: MUNICÍPIO DE VIDEIRA
CONTRATADO: TIAGO GOMES DE GOIS
CPF: 046.920.899-62
VIGÊNCIA: de 20 de agosto de 2014 até 20 de dezembro de 2014
LOCAL: SECRETARIA MUNICIPAL DE INFRAESTRUTURA

Extrato do Termo Aditivo N. 0708/13

Extrato do Termo Aditivo de Prorrogação ao Contrato n. 0708/2013
CONTRATANTE: MUNICÍPIO DE VIDEIRA
CONTRATADA: NELCI DOS SANTOS DA SILVA
CPF: 983.687.459-34
VIGÊNCIA: de 01 de novembro de 2013 até 31 de julho de 2015
LOCAL: SECRETARIA MUNICIPAL DE SAÚDE E AÇÃO SOCIAL

Pregão Presencial Nº 139/2014-PMV

ESTADO DE SANTA CATARINA
MUNICÍPIO DE VIDEIRA
PREGÃO PRESENCIAL Nº 139/2014-PMV
O Prefeito Municipal de Videira torna público que fará realizar o Pregão Presencial nº 139/2014 - PMV. 1. OBJETIVO: CONTRATAÇÃO DE EMPRESA PARA PLANEJAMENTO, ELABORAÇÃO, COORDENAÇÃO E EXECUÇÃO DA "MARATONA FOTOGRÁFICA VIDEIRA 70 ANOS", A SER REALIZADA EM 23 DE NOVEMBRO DE 2014, PELA SECRETARIA MUNICIPAL DE TURISMO E CULTURA. 2. TIPO: MENOR PREÇO - UNITÁRIO. 3. ENTREGA/PROTOCOLO DOS ENVELOPES E CREDENCIAMENTO: até as 16:00 horas do dia 15/10/2014. Abertura da sessão no mesmo dia às 16:00 horas. 4. OBTENÇÃO DO EDITAL: O Edital e seus anexos encontram-se à disposição dos interessados no site: www.videira.sc.gov.br. 5. INFORMAÇÕES: Através do telefone (49) 3566-9026.

Videira/SC, 29 de Setembro de 2014.
WILMAR CARELLI
Prefeito Municipal

ENCERRAMENTO PREGÃO PRESENCIAL Nº 119/2014 - PMV

ESTADO DE SANTA CATARINA
PREFEITURA MUNICIPAL DE VIDEIRA
EDITAL DE PREGÃO PRESENCIAL Nº 119/2014 - PMV
O Prefeito Municipal de Videira comunica aos interessados que a licitação modalidade PREGÃO PRESENCIAL Nº 119/2014-PMV, a qual tem por objeto o REGISTRO DE PREÇO PARA CONTRATAÇÃO FUTURA DE EMPRESA PARA IMPRESSÃO E APLICAÇÃO DE OUTDOOR EM PAPEL PARA DIVULGAÇÃO DE EVENTOS, OBRAS, PROGRAMAS E PROJETOS DA ADMINISTRAÇÃO MUNICIPAL, foi encerrada sem vencedores, devido a não manifestação da única empresa participante quando da desclassificação de sua proposta no prazo que lhe foi conferido. Informações na Av. Manoel Roque, 188, fone (49) 3566-9034 ou 3566-9012.

Videira, 30 de Setembro de 2014.

WILMAR CARELLI

Prefeito Municipal

EDITAL AUDIÊNCIA PÚBLICA

EDITAL DE AUDIÊNCIA PÚBLICA

"Audiência Pública para debate e apreciação das Propostas da Lei Orçamentária Anual - LOA, exercício financeiro de 2015 é dá outras providências."

WILMAR CARELLI, Prefeito Municipal de Videira, Estado de Santa Catarina, no uso de suas atribuições que lhe são conferidas por Lei, faz saber a todos os munícipes que:

CONSIDERANDO, o cumprimento ao Parágrafo Único do art. 48, da Lei Complementar nº 101, de 04/05/2000, (Lei de Responsabilidade Fiscal).

RESOLVE:

Art. 1º Fica marcada para o dia 15 de outubro de 2014, audiência pública referente a Lei Orçamentária Anual - LOA do exercício financeiro de 2015.

§ 1º A audiência que trata o caput deste artigo será realizada às 14h, no auditório da Câmara Municipal de Vereadores, sito na Av Manoel Roque, 99, Alvorada, Videira/SC .

§ 2º Ficam convidados todas as autoridades deste município, bem como todos os munícipes.

Art. 2º Este edital entra em vigor na data de sua publicação, revogadas as disposições em contrário.

Videira/SC, 29 de setembro de 2014.

WILMAR CARELLI

Prefeito Municipal

Pregão Presencial Nº 140/2014-PMV

ESTADO DE SANTA CATARINA

MUNICÍPIO DE VIDEIRA

PREGÃO PRESENCIAL Nº 140/2014-PMV

O Prefeito Municipal de Videira torna público que fará realizar o Pregão Presencial nº 140/2014 - PMV. 1. OBJETIVO: CONTRATAÇÃO DE EMPRESA PARA PRESTAR SERVIÇOS DE ACESSOS CONTÍNUOS À REDE MUNDIAL DE COMPUTADORES (INTERNET) POR MEIO DE FIBRA ÓPTICA, PARA USO DO ÓRGÃO GERENCIADOR MUNICÍPIO DE VIDEIRA (SECRETARIAS DE ADMINISTRAÇÃO, INFRAESTRUTURA, TURISMO E CULTURA, AGRICULTURA, EDUCAÇÃO, GABINETE DO PREFEITO) E ÓRGÃOS PARTICIPANTES (DEPARTAMENTO DE AÇÃO SOCIAL, FUNDAÇÃO DE ESPORTES E SECRETARIA DE SAÚDE). 2. TIPO: MENOR PREÇO - UNITÁRIO. 3. ENTREGA/PROTOCOLO DOS ENVELOPES E CREDENCIAMENTO: até as 13:00 horas do dia 13/10/2014. Abertura da sessão no mesmo dia às 13:00 horas. 4. OBTENÇÃO DO EDITAL: O Edital e seus anexos encontram-se à disposição dos interessados no site: www.videira.sc.gov.br. 5. INFORMAÇÕES: Através do telefone (49) 3566-9026.

Videira/SC, 30 de Setembro de 2014.

WILMAR CARELLI

Prefeito Municipal

Vitor Meireles

PREFEITURA

Portaria Nº 170/2014

PORTARIANº 170/2014

LOURIVAL LUNELLI, Prefeito Municipal de Vitor Meireles, Estado de Santa Catarina, no uso de suas atribuições legais, resolve CONCEDER:

de acordo com a Lei Complementar Municipal nº 007/2003, de 13 de maio de 2003,

Nome: EDUARDO DECARLI

Cargo: PROFESSOR NIVEL III

Do Quadro de Pessoal de provimento efetivo, da Prefeitura Municipal de Vitor Meireles/SC, Licença para Tratamento de Saúde, por 15 dias, pelo período de 25/09/2014 a 09/10/2014, sendo que a partir desta data, se necessário, o servidor deverá ser encaminhado ao INSS - Instituto Nacional de Seguridade Social, para realização de Perícia Médica, ficando o servidor licenciado pelo período estabelecido pela Previdência Social.

Esta Portaria entra em vigor na data de sua assinatura, com efeitos a partir de 25 de setembro de 2014, condicionada a sua validade à publicação no DOM/SC, nos termos da Lei nº 0659/09 e do Decreto nº 055/11.

PREFEITURA MUNICIPAL DE VITOR MEIRELES (SC), 30 DE SETEMBRO DE 2014.

LOURIVAL LUNELLI

Prefeito Municipal

REGISTRADA E PUBLICADA NA DATA

VITOR MEIRELES/SC, __/__/____

PUBLICADO DE ACORDO COM O DECRETO Nº 055/2011.

Portaria Nº 171/2014

PORTARIANº 171/2014

LOURIVAL LUNELLI, Prefeito Municipal de Vitor Meireles, Estado de Santa Catarina, no uso de suas atribuições legais, resolve CONTRATAR:

de acordo com a Lei Complementar Municipal nº 048/2009 e nº 007/2003, de 13 de maio de 2003,

Nome: NOELI SEPKA

Cargo: PROFESSOR NIVEL III - ACT

Do Quadro de Pessoal da Prefeitura Municipal de Vitor Meireles/SC, em Regime de Admissão em Caráter Temporário - ACT, para exercer suas funções na Secretaria de Educação, com carga horária de 20 (vinte) horas semanais, na E.M. Barra da Prata, com o 5º ano, em substituição ao servidor EDUARDO DECARLI, afastado para tratamento de saúde, a partir do dia 30 de setembro de 2014 até 09 de outubro de 2014, prorrogado automaticamente conforme o período de afastamento do servidor.

Esta Portaria entra em vigor na data de sua assinatura, com efeitos a partir de 30 de setembro de 2014, condicionada a sua validade à publicação no DOM/SC, nos termos da Lei nº 0659/09 e do Decreto nº 055/11.

PREFEITURA MUNICIPAL DE VITOR MEIRELES (SC), 30 DE SETEMBRO DE 2014.

LOURIVAL LUNELLI
Prefeito Municipal

REGISTRADA E PUBLICADA NA DATA

VITOR MEIRELES/SC, ___/___/____

PUBLICADO DE ACORDO COM O DECRETO Nº 055/2011.

Portaria Nº 172/2014

PORTARIANº 172/2014

LOURIVAL LUNELLI, Prefeito Municipal de Vitor Meireles, Estado de Santa Catarina, no uso de suas atribuições legais, resolve EXONERAR:

de acordo com o Artigo 32, da Lei Complementar Municipal nº 007/2003, de 13 de maio de 2003,

Nome: PEDRO DE FREITAS

Cargo: MOTORISTA

Do Quadro de Pessoal de Provimento Efetivo, da Prefeitura Municipal de Vitor Meireles/SC, na Secretaria de Saúde, nomeado pela Portaria nº 107/2004, de 13 de abril de 2004, tomando posse no cargo dia 14 de abril de 2004, com carga horária de 40 (quarenta) horas semanais, exonerado por aposentadoria, a partir de 30 de setembro de 2014.

Esta Portaria entra em vigor na data de sua assinatura, com efeitos a partir de 30 de setembro de 2014, condicionada a sua validade à publicação no DOM/SC, nos termos da Lei nº 0659/09 e do Decreto nº 055/11.

PREFEITURA MUNICIPAL DE VITOR MEIRELES (SC), 30 DE SETEMBRO DE 2014.

LOURIVAL LUNELLI
Prefeito Municipal

REGISTRADA E PUBLICADA NA DATA

VITOR MEIRELES/SC, ___/___/____

PUBLICADO DE ACORDO COM O DECRETO Nº 055/11.

PORTARIA Nº 173/2014

PORTARIANº 173/2014

LOURIVAL LUNELLI, Prefeito Municipal de Vitor Meireles, Estado de Santa Catarina, no uso de suas atribuições legais, resolve EXONERAR:

de acordo com o Artigo 32, da Lei Complementar Municipal nº 007/2003, de 13 de maio de 2003,

Nome: IRIA WILHELM

Cargo: AUXILIAR DE ENFERMAGEM

Do Quadro de Pessoal de Provimento Efetivo, da Prefeitura Municipal de Vitor Meireles/SC, na Secretaria de Saúde, nomeada pela Portaria nº 078/90, de 31 de dezembro de 1990, tomando posse no cargo dia 31 de dezembro de 1990, com carga horária de 40 (quarenta) horas semanais, exonerada por aposentadoria, a partir de 30 de setembro de 2014.

Esta Portaria entra em vigor na data de sua assinatura, com

efeitos a partir de 30 de setembro de 2014, condicionada a sua validade à publicação no DOM/SC, nos termos da Lei nº 0659/09 e do Decreto nº 055/11.

PREFEITURA MUNICIPAL DE VITOR MEIRELES (SC), 30 DE SETEMBRO DE 2014.

LOURIVAL LUNELLI
Prefeito Municipal

REGISTRADA E PUBLICADA NA DATA

VITOR MEIRELES/SC, ___/___/____

PUBLICADO DE ACORDO COM O DECRETO Nº 055/11.

ATA DE REGISTRO DE PREÇOS 010/2014

ATA DE REGISTRO DE PREÇOS

PREGÃO PRESENCIAL Nº. 10/2014 DA PREFEITURA MUNICIPAL DE VITOR MEIRELES

Aos 25 de Setembro de 2014, no Departamento de Compras, do município de Vitor Meireles, em face da classificação das propostas apresentadas no Pregão Presencial - Registro de Preços nº. 10/2014, na Ata de Julgamento de Preços homologada em 25/09/2014, RESOLVE registrar os preços das empresas, nas quantidades estimadas, de acordo com a classificação por elas alcançada, atendendo as condições previstas no Edital de Licitação e seus Anexos, e em conformidade com as disposições a seguir.

1. DO OBJETO

1.1 A presente Ata tem por objeto o selecionar propostas objetivando Registro de Preços para aquisição de AQUISICAO DE MATERIAL DE COPA E COZINHA E PRODUTOS DE HIGIENE E LIMPEZA PARA USO NAS SECRETARIAS DA PREFEITURA MUNICIPAL, para uso na Secretaria de Obras, cujas especificações detalhadas encontram-se no Anexo I que acompanha o Edital.

1.2 As licitantes registradas para os itens cotados são as seguintes:

3992.6 - ELETROMOVEIS E MERCADO LUIZINHO LTDA EPP						
Item	Uni	Produto	Marca	Quantidade	Prç Unit.	Prç Tot.
00001	PACOTE	ACUCAR REFINADO EMB 5KG	ALTO ALEGRE	80,00	8,34	667,20
00002	CAIXA	CAFE EM PO ACONDICIONADO EM EM-BALAGEM A VACUO COM 500 GRAMAS E ESTA ACONDICIONADAS EM EM-BALAGENS DE PAPEL	CABOCLO	400,00	7,87	3.148,00
00003	UN	CAFE SOLUVEL ACONDICIONADO EM EM-BALAGEM DE 100 GRAMAS	PELE/ NESCAFE	75,00	5,37	402,75

00004	CAIXA	CHA EM SACHES DE 10 GRAMAS CADA SACHE ACONDICIONADO EM CAIXAS COM 10 SACHES DE SABORES SORTIDOS (PORAMGABA MACA CANELA PESSEGO CAMOMILA CIDREIRA IBISCO ETC)	CHINES	250,00	2,69	672,50
00006	UN	AGUA MINERAL GALAO DE VINTE LITROS COM TROCA DO GALAO	SANTA RITA/RIO DOURO	350,00	8,68	3.038,00
00019	UN	CERA LIQUIDA INCOLOR EMBALAGEM COM 750 ML	GIOCA	175,00	3,50	612,50
00020	UN	DESENGOR-DURANTE ACONDICIONADO EM EMBALAGEM DE 500G	BOMBRILO	35,00	4,50	157,50
00026	UN	OLEO DE PEROBA EMBALAGEM DE 200ML	PEROBA KING	65,00	8,35	542,75
00037	UN	PANELA DE PRESSAO, MATERIAL INOX, BOA QUALIDADE COM CAPACIDADE DE 8 LITROS	PANELUX	10,00	75,99	759,90
00039	UN	PANO PERFEX MULTIUSO, ROLO DE 30 METROS, 70% VISCOSIDADE E 30% POLIESTER TAMANHO 30X50CM	PERFEX	30,00	13,49	404,70

00040	UN	FRASCO PARA SABONETE LIQUIDO PLASTICO COM VALVULA CAPACIDADE DE 500ML	PLASVALE	50,00	7,44	372,00
00041	UN	BORRIFADOR UNIVERSAL PLASTICO, CAPACIDADE DE 500ML	PLASVALE	25,00	7,99	199,75
00042	UN	CARGA DE GAS LIQUEFEITO DE PETROLEO GLP ACONDICIONADO EM BOTIJAO DE 13KG	MINASGAS	100,00	52,50	5.250,00
00044	CAIXA	LEITE INTEGRAL LONGA VIDA CAIXA C/ 12 UND	TERRA VIVA/BOM GOST	175,00	30,25	5.293,75
00045	PACOTE	BALA CONFEITADA PCT 300G	BERBAU	300,00	2,99	897,00

Total do Fornecedor: 22.418,30 (VINTE E DOIS MIL E QUATROCENTOS E DEZOITO REAIS E TRINTA CENTAVOS)

11281.0 - AP OESTE DISTRIBUIDORA E COMERCIO DE ALIMENTOS LTDA EPP

Item	Unidade	Produto	Marca	Quantidade	Prç Unit.	Prç Tot.
00005	CAIXA	FILTRO DE PAPEL PARA CAFE NUMERO 103 DEVERA CONTERCADA EMBALAGEM 30 FILTROS	MELITA	150,00	2,51	376,50
00007	UN	AGUA SANITARIA COM NO MINIMO 02GR% IONS ATIVO EMBALAGEM 02 LITROS	FLEX CLEAN	175,00	4,40	770,00
00008	UN	AMACIANTE PARA ROUPAS EMBALAGEM 2 LITROS	SEMPRE VIVA	100,00	4,10	410,00
00009	UN	DESINFETANTE LIQUIDO EMBALAGEM 2 LITROS	FLEX CLEAN	250,00	4,60	1.150,00
00010	UN	SABONETE LIQUIDO (CREMOSO) ACONDICIONADO EM EMB DE 1LITRO	FLEX CLEAN	100,00	14,30	1.430,00

00011	UN	RODO COM LAMINA DE PROLIPROPILENO E BORRACHA COM LARGURA MINIMA DE 30 CM COM CABO DE MADEIRA	DESAFIO	50,00	7,90	395,00
00012	UN	ALCOOL 70% EMBALAGEM COM 1000ML	FLOPS	200,00	4,40	880,00
00013	UN	ALCOOL LIQUIDO 96% EMBALAGEM DE 1000ML	FLOPS	250,00	4,20	1.050,00
00014	UN	SABAO EM PO DE BOA QUALIDADE EMBALAGEM DE 01 KG	GIRANDO SOL	150,00	5,80	870,00
00015	UN	SAPONACEO CREMOSO EMBALAGEM COM NO MINIMO 300ML	PRATIK	200,00	4,60	920,00
00016	UN	VASSOURA DE NYLON COM LARGURA MINIMA DE 30 CM E ALTURA MINIMA DAS CERDAS DE 09CM COM CABO DE MADEIRA	DESAFIO	30,00	8,00	240,00
00017	UN	VASSOURA DE PALHA COM LARGURA MINIMA DE 30 CM COM CABO DE MADEIRA	COLONIAL	50,00	18,00	900,00
00018	UN	BALDE PLASTICO CAPACIDADE MINIMA DE 10 LITROS COM ALCAS	ARQ PLAST	40,00	7,80	312,00
00021	UN	DETERGENTE BIODEGRADAVEL ACONDICIONADO EM EMB DE 500ML	BRILHO SUL	300,00	1,60	480,00
00022	PA-COTE	ESPONJA DE ACO ACONDICIONADAS EM PACOTES COM 08 UNIDADES	KI BRILHO	100,00	1,65	165,00
00023	UN	ESPONJA DUPLA FACE SENDO UM LADO VERDE E UM LADO AMARELO ACONDICIONADOS EM EMBALAGENS COM 03 UNIDADES	BETANIN	150,00	2,34	351,00

00024	UN	LIMPA VIDROS EMBALAGEM 500 ML	PRATIK	100,00	3,85	385,00
00025	PA-RES	LUVAS DE BORRACHA TAMANHO P E M	DANY	60,00	4,00	240,00
00027	UN	PEDRA SANITARIA COM EMBALAGEM DE NO MINIMO 04 PEDRAS DE 30GRAMAS CADA, QUE SUPORTE NO MINIMO 300 RAJADAS	SANY	400,00	3,95	1.580,00
00028	UN	PERFURADOR DE AMBIENTE EMBALAGEM AEROSOL FRASC CONTENDO NO MINIMO 265 GRAMAS	CRIVIALE	50,00	7,70	385,00
00029	PA-COTE	COPOS PLASTICOS DESCARTAVEIS BRANCOS COM CAPACIDADE DE 180 ML CADA COPO ACONDICIONADOS EM EMBALAGENS PLASTICAS COM 100 UNIDADES CADA EMBALAGEM TIRAS	COPOSUL	1.000,00	4,04	4.040,00
00030	PA-COTE	COPOS PLASTICOS DESCARTAVEIS BRANCOS COM CAPACIDADE DE 50 ML CADA COPO ACONDICIONADOS EM EMBALAGENS PLASTICAS COM 100 UNIDADES CADA EMBALAGEM TIRAS	COPOSUL	250,00	2,40	600,00

00031	UN	PANO DE CHAO DE SACO ALVEJADO NAS MEDIDAS MINIMAS DE 40CM POR 70CM COM COSTURAS EM TODAS AS SUAS LATERAIS	GABELEI	200,00	5,25	1.050,00
00032	UN	PANO DE LOUCA EM TECIDO 100% ALGODAO NAS MEDIDAS DE 45X32X65CM	MARTINS	100,00	2,95	295,00
00033	UN	PANOS DE LIMPEZA MULTI USO NAS MEDIDAS MINIMAS 30CMX60CM	GABELEI	200,00	2,95	590,00
00034	Fardo	PAPEL HIGIENICO EM PAPEL BRANCO DE BOA QUALIDADE COM DELIMITACOES DE PICOTE SEM FUROS FOLHAS SIMPLES EM ROLO DE 60 METROS ACONDICIONADOS EM FARDOS CONTENDO 16 PACOTES COM 4 ROLOS CADA PACOTE TOTALIZANDO 64 ROLOS NO FARDO	GUIPEL	250,00	29,90	7.475,00
00035	UN	LIMPA VIDROS EMB 500ML COM BORRIFADOR	PRATIK	50,00	5,30	265,00
00036	UN	ALCOOL GEL 70% COM ACAO ANTI-SEPTICA, EMB 5L	FLOPS	50,00	19,80	990,00
00038	PA-COTE	TOUCA DESCARTAVEL SANFONADA EM TNT COM ELASTICO COR BRANCA DE PACOTE COM 100 UNIDADES	DESCARPAK	10,00	19,90	199,00

00043	UN	HIPOCLORITO DE SODIO DILUIDO, CONCENTRACAO CONTENDO 2 A 2,5% DE CLORO ATIVO, FORMA FARMACEUTICA SOLUCAO AQUOSA ESTABILIZADA COM CLORETO DE SODIO, EMBALAGEM COM 5 LITROS	FLEX CLEAN	50,00	4,57	228,50
00046	PA-COTE	SACO DE LIXO 100L C/10	OESTE	150,00	4,15	622,50
00047	PA-COTE	SACO DE LIXO 50L C/20	OESTE	50,00	2,95	147,50
00048	PA-COTE	SACO DE LIXO 30L C/10	OESTE	100,00	1,05	105,00
00049	PA-COTE	SACO DE LIXO 15L C/20	OESTE	30,00	1,07	32,10
00050	CAIXA	FOSFORO GRANDE C/240	FIAT LUX	25,00	1,87	46,75
00051	UN	RODO DE ESPUMA	DESAFIO	25,00	6,40	160,00
Total do Fornecedor: 30.135,85 (TRINTA MIL E CENTO E TRINTA E CINCO REAIS E OITENTA E CINCO CENTAVOS)						
Total da Licitação: 52.554,15 (CINQUENTA E DOIS MIL E QUINHENTOS E CINQUENTA E QUATRO REAIS E QUINZE CENTAVOS)						

1.3 Este instrumento não obriga a PMVM a firmar contratações nas quantidades estimadas, podendo ocorrer licitações específicas para a aquisição do objeto, obedecida a legislação pertinente, sendo assegurada ao detentor do registro a preferência de fornecimento, em igualdade de condições, nos termos do Artigo 15, Parágrafo 4º. da Lei nº. 8.666/93.

1.4 Os preços registrados manter-se-ão inalterados pelo período de vigência da presente Ata, admitida a recomposição no caso de desequilíbrio da equação econômico-financeira inicial deste instrumento.

1.4.1 Os preços registrados que sofrerem recomposição não ultrapassarão os preços praticados no mercado, mantendo-se a diferença percentual apurada entre o valor originalmente constante da proposta e aquele vigente no mercado à época do registro.

1.4.2 O aumento decorrente de recomposição dos preços unitários em razão de desequilíbrio econômico-financeiro do Contrato somente poderá ser dado se a sua ocorrência era imprevisível no momento da contratação, nos termos do Artigo 65, Inciso II, Alínea "d" da Lei nº. 8.666/93 e, se houver a efetiva comprovação do aumento pela empresa registrada

(requerimento, planilha de custos e documentação de suporte).

1.5 Caso o preço registrado se torne superior à média dos preços de mercado, o FMS solicitará ao fornecedor, mediante correspondência, redução do preço registrado, de forma a adequá-lo na forma do item 1.4.1.

2. DOCUMENTOS INTEGRANTES

2.1 Para todos os efeitos legais, para melhor caracterização do objeto, bem como, para definir procedimentos e normas decorrentes das obrigações ora contraídas, integram esta Ata, como se nela estivesse transcrita, os seguintes documentos:

- Edital de Pregão Presencial nº. 10/2014 e seus anexos;
- Proposta das Licitantes.

3. VIGÊNCIA

3.1 A presente Ata vigorará por 12 (doze) meses, contados de sua assinatura, nos termos do § 3º, Inciso III do Artigo 15 da Lei nº 8.666/93.

4 DAS CONDIÇÕES DE ENTREGA DOS PRODUTOS

4.1 A entrega dos produtos será na Secretaria Municipal de obras e será parcelada sendo que o prazo de entrega será de 24 horas após o recebimento da Ordem de Compra.

5 DO PAGAMENTO E REAJUSTE

5.1 O Pagamento será realizado de acordo com a quantia dos produtos entregues e apresentação da nota fiscal, sendo que só será realizado o pagamento após todos os itens solicitados ter sido entregues.

5.2 Os preços serão reajustados, com base no índice de variação de preço repassada pela distribuidora, sendo de responsabilidade da empresa vencedora comprovar tal variação mediante apresentação de Notas Fiscais de compras emitidas até 10 dias anteriores a licitação e Nota de Compras com valores reajustados.

6. DO CANCELAMENTO DO REGISTRO DO FORNECEDOR

6.1 A PMVM poderá cancelar o Registro de Preços da(s) Empresa(s) nos casos a seguir especificados:

- a) quando descumprir as exigências do edital ou da respectiva ata;
- b) quando a empresa der causa a rescisão administrativa de contrato decorrente de registro de preços;
- c) quando não aceitar baixar o preço registrado, na hipótese de este se tornar superior àqueles praticados no mercado;
- d) quando não comparecer ou deixar de fornecer, no prazo estabelecido, os materiais decorrentes da Ata de Registro de Preços e a PMVM não aceitar a sua justificativa;
- e) em qualquer das hipóteses de inexecução total ou parcial dos serviços;
- f) perder qualquer condição de habilitação e qualificação técnica exigida no processo licitatório;
- g) por razões de interesse público devidamente demonstrado e justificadas pela PMVM.

7 DAS PENALIDADES

7.1 Pela inexecução total ou parcial das condições estabelecidas nesta ata estará a empresa fornecedora sujeita às seguintes penalidades:

- I - Advertência;
- II - Multa:

- 1- De 1,0% (um) por dia de atraso, no caso de não cumprimento do prazo de entrega ou de execução do serviço contratado, até o limite de 20% (vinte por cento) do valor global dos objetos registrados nesta Ata (do respectivo fornecedor);
- 2- De até 40% (quarenta por cento) sobre o valor global dos objetos registrados nesta Ata (do respectivo fornecedor), no caso de descumprimento das disposições contidas nesta ata e no edital, ressalvado o disposto no item 1 (um) acima citado;

III - Suspensão temporária do direito de licitar e contratar com a Administração não superior a 05 (cinco) anos, na modalidade Pregão, aplicada segundo a natureza e gravidade da falta cometida, com a consequente rescisão contratual;

IV - Declaração de inidoneidade para licitar com a Administração Pública enquanto perdurarem os motivos determinantes da punição ou até que seja promovida a reabilitação perante a própria autoridade que aplicou a penalidade, que será concedida sempre que o contratado ressarcir a Administração pelos prejuízos resultantes e depois de decorrido o prazo da sanção aplicada com base no inciso III, com a consequente rescisão contratual.

Parágrafo Único: As sanções previstas nos incisos I, III e IV poderão ser aplicadas juntamente com a do inciso II, facultada a defesa prévia do interessado no respectivo processo administrativo, no prazo de 05 (cinco) dias úteis contados da notificação.

7.2 As eventuais multas aplicadas por força do disposto nos subitens precedentes não terão caráter compensatório, mas simplesmente moratório e, portanto, não eximem a empresa fornecedora da reparação de possíveis danos, perdas ou prejuízos que os seus atos venham a acarretar, nem impedem a declaração da rescisão do pacto em apreço.

7.3 Os valores pertinentes às multas aplicadas serão descontados dos créditos a que a fornecedora tiver direito, ou cobrados judicialmente.

8. DISPOSIÇÕES GERAIS

8.1 A fornecedora não poderá subcontratar ou transferir a terceiros os serviços previstos no objeto desta ata, salvo expressa autorização da PMVM.

10.2. Elegem as partes contratantes o Foro desta cidade de Presidente Getúlio - SC, para dirimir todas e quaisquer controvérsias oriundas desta Ata, renunciando expressamente a qualquer outro, por mais privilegiado que seja.

Vitor Meireles - SC, em 25 de Setembro de 2014.

COMISSÃO:

VALDELI JOSÉ SEBASTIÃO
Pregoeiro

JAIR WIPPEL
Equipe de Apoio

LUIS CARLOS BOING
Equipe de Apoio

AP OESTE DISTRIBUIDORA E COMERCIO DE ALIMENTOS LTDA EPP
MARLON EISING
Contratada

ELETROMOVEIS E MERCADO LUIZINHO LTDA EPP
TIAGO LUIZ FOSSA
Contratada

DECRETO Nº 057/2014

DECRETO 057/2014

Suplementa Dotações Orçamentárias por provável excesso de arrecadação e Estabelece Outras Providências.

LOURIVAL LUNELLI, Prefeito Municipal de Vitor Meireles, Estado de Santa Catarina, no uso de suas atribuições e fundamentos legais estabelecidos pela Lei Municipal nº 0866, de 19/11/2013.

DECRETA:

Art. 1º - Fica suplementada a seguinte dotação orçamentária, pelo provável excesso de arrecadação:

0701 - SECRETARIA DE OBRAS E SERVIÇOS PÚBLICOS
26.782.014.1013 - Aquisição de Veículos e Equipamentos Rodoviários
44000000.00 - Outras Despesas Correntes
44900000.00 - Aplicações Diretas
0.1.8900 - Alienação de Bens Dest. a Outros Programas
..... R\$ 15.000,00

Art. 2º - Este Decreto entra em vigor na data de sua publicação, condicionada a sua validade à publicação no DOM/SC, nos termos da Lei nº 0659/09 e do Decreto nº 055/11, revogando-se as disposições em contrário.

Prefeitura Municipal de Vitor Meireles (SC), 30 de Setembro de 2014.

LOURIVAL LUNELLI

Prefeito Municipal

REGISTRADO E PUBLICADO NA DATA

VITOR MEIRELES/SC, ____/____/____.

PUBLICADO DE ACORDO COM O DECRETO Nº 055/11.

Xavantina

PREFEITURA

Contrato Nº 103/2014 PMXV

Contratante: MUNICÍPIO DE XAVANTINA.

Contratado: RETÍFICA MOCELLIN LTDA.

Número do Contrato: 103/2014 - PMXV

Objeto: OBJETIVANDO CONTRATAÇÃO DE EMPRESA PARA FORNECIMENTO DE PEÇAS E SERVIÇOS PARA CONSERTAR MOTOR E BOMBA INJETORA DE TRATOR DE PNEUS NEW HOLLAND TL 75E.

Data da Assinatura: 30/09/2014.

Vigência: 15/04/2015.

Valor do Contrato: R\$ 6.500,00 (seis mil e quinhentos reais).

Contrato Nº 104/2014 PMXV

Contratante: MUNICÍPIO DE XAVANTINA.

Contratado: ROHRBECK ASSESSORIA E CONSULTORIA PÚBLICA LTDA - ME.

Número do Contrato: 104/2014 - PMXV

Objeto: OBJETIVANDO CONTRATAÇÃO DE EMPRESA PARA PRESTAÇÃO DE SERVIÇOS DE CONSULTORIA MUNICIPAL, PARA FINS DE CAPTAÇÃO DE RECURSOS, ACOMPANHAMENTO E ASSESSORIA NOS PROCESSOS E PROJETOS DE INTERESSE MUNICIPAL EM NÍVEL FEDERAL EM BRASÍLIA-DF.

Data da Assinatura: 30/09/2014.

Vigência: 31/12/2014.

Rescisão Amigável do contrato nº 99/2013 PMXV.

Pe 07/2014 FMS

FUNDO MUNICIPAL DE SAÚDE DE XAVANTINA - SC

AVISO DE LICITAÇÃO

PREGÃO ELETRÔNICO Nº. 07/2014 - FMS

Objeto: Contratação de empresa para fornecimento de climatizadores, longarinas e veículo novos para a Unidade de Saúde de Linha das Palmeiras, conforme especificações do anexo "A" deste edital.

Forma de Pregão: Eletrônico.

Tipo: Menor Preço por Item.

Recebimento das propostas: até às 08:30 horas do dia 10/10/2014.

Abertura: dia 10/10/2014, às 09:00 horas.

O Edital e informações poderão ser obtidas na Prefeitura Municipal de Xavantina, localizada na Rua Prefeito Octávio Urbano Simon, 163, Centro, de segunda a sexta-feira, no horário das 07:45 às 11:45 e das 13:00 às 17:00, ou pelo telefone (0**49) 3454-3100.

Xavantina/SC, em 30 de setembro de 2014.

OSMAR DERVANOSKI,

Gestor do FMS.

Xaxim

PREFEITURA

Aviso de Pregão 095/2014 Saúde

ESTADO DE SANTA CATARINA

MUNICÍPIO DE XAXIM

FUNDO MUNICIPAL DE SAUDE

AVISO DE LICITAÇÃO - EDITAL DE PREGÃO PRESENCIAL N. 095/2014

PROCESSO LICITATÓRIO N. 186/2014

O MUNICÍPIO DE XAXIM - SC através do seu Prefeito Municipal COMUNICA que estará recebendo proposta referente ao Edital Pregão Presencial n. 095/2014, até às 08h45min do dia 13 de outubro de 2014, e procederá a abertura da sessão às 09h00min do mesmo dia. Constitui-se objeto da presente licitação a aquisição de pneus novos para atender as necessidades da Secretaria Municipal de Saúde, de acordo com o edital e seus anexos, conforme dispõem as Leis n. 8.666/93 consolidada, Lei Federal 10.520, de 17 de julho de 2002 e Lei Complementar 123 de 14 de dezembro de 2006 e suas alterações, e no que couber a legislação aplicável. O Edital e seus anexos poderão ser retirados pelo site www.xaxim.sc.gov.br maiores informações poderão ser obtidos junto à sede do Município de Xaxim - SC, sito à Rua Rui Barbosa nº 347, com o Setor de Licitações, em horário de expediente de segunda a sexta feira.

Xaxim - SC, 30 de setembro de 2014.

Idacir Antônio Orso

Prefeito Municipal

AVISO PRORROGAÇÃO PREGÃO 090/2014

PRORROGAÇÃO DE PRAZO DE LICITAÇÃO

MUNICÍPIO DE XAXIM SC

PROCESSO LICITATÓRIO N.180/2014 - PREGÃO PRESENCIAL N. 095/2014

OBJETO: Registro de preços para futura contratação de empresa para prestação de serviços de arbitragem especializada para jogos em diversas modalidades (futebol de campo, futsal, futebol sete e voleibol) em diversas competições a serem realizadas pela Secretaria Municipal de Esportes, Cultura e Lazer.

A Pregoeira Oficial do Município de Xaxim torna público para conhecimento dos interessados, que no dia e hora marcada para recebimento dos envelopes, referente à licitação supracitada, constatou-se que nenhuma empresa protocolou os envelopes. O município de Xaxim através da Pregoeira resolve manter o edital e prorrogar a data do recebimento dos envelopes, a saber.

Fica marcado o recebimento dos envelopes até as 08h45min do dia 14 de outubro de 2014, e abertura dos mesmos as 09h00min do mesmo dia.

As demais disposições permanecem inalteradas.

Xaxim 29 de setembro de 2014.

Marinilse de Freitas Fin

Pregoeira

DECRETO 373

DECRETO Nº 373/2014

Permite o uso de espaço público para fins de interesse urbanístico, social e de acesso à rede de água, e dá outras providências.

Idacir Antônio Orso, Prefeito Municipal de Xaxim, no uso de suas atribuições legais e de conformidade com o Inciso VI do Artigo 66 da Lei Orgânica Municipal;

Considerando o relevante interesse público, no que diz respeito ao acesso à rede de água municipal;

Considerando que, a CASAN - Companhia Catarinense de Águas e Saneamento, ainda está em sistema de implantação da rede de água e esgoto no Município de Xaxim - SC;

Considerando o interesse em melhorar a pressão de abastecimento de água dos loteamentos Cristo Rei, Pontocom e Santa Bárbara;

Considerando que, a localização do imóvel a ser utilizado para a distribuição de água é privilegiada (situada em um dos pontos mais altos do Município);

Considerando que, o presente decreto consiste não em doação, mas em permissão de uso de área pública por prazo determinado;

CONSIDERANDO que, entende-se que o preceito Constitucional da dignidade da pessoa humana, está inserido o acesso à água;

DECRETA:

Art. 1º. Fica a CASAN - Companhia Catarinense de Águas e Saneamento, Órgão vinculado ao Governo do Estado de Santa Catarina, autorizado a utilizar o imóvel de propriedade do Município de Xaxim - SC, matriculado no CRI sob o nº 19.603, que encontra-se livre e desembaraçada de quaisquer ônus.

Art. 2º. A área a ser permitida para uso importa em um total de 349,90m² (trezentos e quarenta e nove metros e noventa décimos quadrados), de livre acesso e, podendo o Município vistoriar a qualquer tempo, através de representantes; fica, ainda, a CASAN responsabilizada em conservar a área como se proprietária fosse, entregando-a ao final do período, limpa e em condições de utilização, tudo conforme mapas e termo de permissão de uso em anexo que fazem parte deste decreto.

Art. 3º. A permissão de uso consiste na instalação de um elevado e instalação de 02 (dois) reservatórios d'água de 25.000 (vinte e cinco mil) litros cada, com suas respectivas estruturas e aparelhagens, para o Sistema de Abastecimento de água dos referidos loteamentos.

Art. 4º. A permissão de uso dar-se-á pelo prazo de 5 (cinco) anos, podendo ser prorrogada, a critério da Administração.

Art. 5º. Não será devida contraprestação pecuniária por qualquer das partes acordantes em virtude da permissão, exceto em caso de danos.

Art. 6º. Todas as expensas quanto à instalação e manutenção ficarão a cargo da CASAN.

Art. 7º. Este decreto entra em vigor na data de sua publicação, ficando revogadas as disposições em contrário, podendo a permissão ser revogada a qualquer tempo, não fazendo jus a CASAN, a qualquer indenização.

Gabinete do Prefeito em 17 de setembro de 2014.
Idacir Antonio Orso
Prefeito Municipal

Registrado e publicado em data supra

Fabio José Dal Magro
OAB/SC 20.041 - Procurador-geral

TERMO DE PERMISSÃO 1

MINUTA TERMO DE PERMISSÃO DE USO

Termo de Permissão de Uso que entre si celebram, de um lado a COMPANHIA CATARINENSE DE ÁGUAS E SANEAMENTO - CASAN e, de outro o MUNICÍPIO DE XAXIM.

I - CELEBRANTES:

Pelo presente Termo de PERMISSÃO DE USO, bem como na melhor forma de direito, firmam de um lado a COMPANHIA CATARINENSE DE ÁGUAS E SANEAMENTO - CASAN, sociedade de economia mista estadual registrada na JUCESC sob 1.502, CNP do MF nº. 82.508.433/0001-17, com sede à Rua Emílio Blum, 83, Centro - Florianópolis - SC, neste ato representada por seus Diretores, adiante assinados, conforme poderes constantes em Ata de Constituição de Diretoria, doravante simplesmente designada PERMITIDA. E do outro lado, o MUNICÍPIO DE XAXIM, pessoa jurídica de direito público, com sede à Rua Rui Barbosa, nº 347, inscrita no CNPJ sob o nº 82.854.670/0001-30, neste ato por si representada, simplesmente designada de PERMITENTE, têm entre si justo e acordado o presente TERMO DE PERMISSÃO DE USO do bem imóvel abaixo referenciado, mediante Cláusulas e Condições seguintes:

II - DA PROPRIEDADE:

O PERMITENTE é legítimo proprietário de terreno urbano, lote nº 04, quadra nº 450, com área superficial de 349,90m² (trezentos e quarenta e nove metros e noventa décimos quadrados), localizado à Rua Deonísio Grosbelli, distante, pelo lado esquerdo, 40,50 metros da Rua Amapá, Loteamento Boa Vista II, Bairro Bela Vista, Xaxim-SC. Confrontações: ao Norte, em 22,50 metros, com o lote urbano nº 03; ao Sul, em 8,50 metros, com área destinada à caixa d'água, e em 16,10 metros, com parte dos lotes urbanos nº 35 e 36, da quadra nº 403; a Leste, em 8,00 metros, com a Rua Deonísio Grosbelli, e em 4,70 metros, com área destinada à caixa d'água; e, a Oeste, em 22,20 metros, com os lotes urbanos nº 05 e 06; conforme descrição constante na matrícula do imóvel, do Cartório de Registro de Imóveis da Comarca de Xaxim, lavrado no Livro Número 2, Registro Geral, Fls. 01, matrícula nº 19.603, datada de 17 de julho de 2009, documento integrante e definitivo do incluso Termo de Permissão. Por este instrumento de Permissão de Uso, autoriza a PERMITIDA a ocupar o referido imóvel em sua totalidade, respeitando a área superficial de 349,90m² (trezentos e quarenta e nove metros e noventa décimos quadrados), e suas confrontações já mencionadas, (planta em anexo), para Reservatórios, com acesso livre, em que não será devido indenização ou aluguel pelo período em que a PERMITIDA utilizar o imóvel. A área descrita destina-se para a utilização da PERMITIDA das instalações no local de dois RESERVATÓRIOS DE ÁGUA TRATADA com capacidade total de 50.000,00 (cinquenta mil) litros, para o Sistema de Abastecimento de Água do Município de Xaxim-SC, mais precisamente dos Loteamentos Cristo Rei, Pontocom e Santa Bárbara.

III - DO COMPROMISSO:

O PERMITENTE, atendendo solicitação feita pela PERMITIDA, concede permissão, para a utilização das instalações de dois Reservatórios de água tratada com capacidade de 50.000,00 (cinquenta

mil) litros, na área do imóvel de sua propriedade, mais o acesso livre ao reservatório. Ficando a PERMITIDA com a obrigação e responsabilidade da manutenção do reservatório às suas expensas.

IV - DA AUTORIZAÇÃO DA PERMISSÃO:

O Termo de Permissão de Uso foi autorizado pelo PERMITENTE, considerando o seu real direito de propriedade e disposição da mesma, que afirma e garante estar livre e desembaraçada de quaisquer ônus ou gravame. Bem como considerando as demais solicitações documentais entabuladas entre o PERMITENTE e a PERMITIDA, relativamente à instalação de 2 (dois) reservatórios d'água, com capacidade de 25.000,00 (vinte e cinco mil) litros cada, no Município de Xaxim - SC.

V - DAS CONDIÇÕES:

A PERMITIDA se obriga a conservar e manter a área do imóvel objeto da presente permissão como se fosse de sua propriedade, mantendo-a limpa e em condições de utilização, ficando ainda responsável direta ou indiretamente por qualquer dano ou prejuízo que vier a causar em decorrência do uso regular ou irregular do referido bem.

O PERMITENTE, em seu dever e preocupação de atender ao interesse público, manifesta-se pela política da boa vizinhança, informando que, todo e qualquer transtorno causado aos moradores vizinhos do referido imóvel, correrá por conta da PERMITIDA, ficando a cargo da mesma em buscar soluções para os conflitos, igualmente no que tange sobre barulhos e vibrações decorrentes das instalações, realizando a instalação de equipamentos elétricos que não causem perturbação à vizinhança, e que respeitem as normas pertinentes à ABNT no que toca ao nível de ruído.

Ficará por conta da PERMITIDA toda e qualquer despesa de manutenção da área do imóvel, ocupada pela mesma, inclusive as de água, luz e telefone e outras incidentes sobre a parte ideal da área objeto do referido compromisso.

A PERMITIDA está terminantemente proibida de locar, sublocar, emprestar, vender ou doar o bem imóvel objeto do presente termo, bem como dar-lhe outra destinação senão aquelas especificadas, originadas pela instalação de dois reservatórios de água tratada de 25.000,00 (vinte e cinco mil) litros cada um, no Município de Xaxim - SC. O descumprimento por parte da PERMITIDA de quaisquer das obrigações aqui assumidas dará direito ao PERMITENTE de rescindir o presente termo de forma unilateral, além de cobrar judicialmente qualquer despesa originária do presente instrumento.

VI - PRAZO DE VIGÊNCIA:

A PERMITIDA utilizará o imóvel do presente TERMO DE PERMISSÃO DE USO pelo prazo de 5 (cinco) anos, podendo ser prorrogado por igual período. A data de validade do mesmo dá-se a partir da assinatura do referido termo.

VII - FORO:

Os contraentes, com expressa renúncia de qualquer outro mais privilegiado, elegem o Foro da Comarca de Xaxim - SC, para solucionar quaisquer questões emergentes do presente Termo.

E, por estarem justos e permitidos, as partes assinam este instrumento, lavrado em 03 (três) vias de igual teor e forma, com as testemunhas abaixo a tudo presentes.

Xaxim, ____ de _____ de 2014.

CIA CATARINENSE DE ÁGUAS E SANEAMENTO - CASAN

Neste ato representada por um de seus Diretores, conforme poderes constantes na Ata de Constituição e Diretoria

MUNICÍPIO DE XAXIM
IDACIR ANTONIO ORSO
CPF: 194.821.759-72

Testemunhas:
JANICE MOSER
CPF: 341.260.539-72

CLAUDIO NELO FERNANDES
CPF: 933.660.519-49

Associações

AMMVI

Resolução 19/14

RESOLUÇÃO nº 19/14

Autoriza a contratação de candidata aprovada em Processo Seletivo, por prazo determinado.

SÉRGIO ALMIR DOS SANTOS, Presidente da Associação dos Municípios do Médio Vale do Itajaí - AMMVI, no uso das atribuições que lhe são conferidas pelo Estatuto Social; com fundamento no art. 37, IX, da Constituição Federal e no artigo 443, 445, 451 e 452 da Consolidação das Leis do Trabalho - CLT, aprovada pelo Decreto-Lei nº 5.452, de 1º de Maio de 1943, e, no que couber, o Regulamento de Pessoal da AMMVI - Resolução nº 06/08; e Considerando-se o disposto no art. 4º da Resolução nº 19/13 e a observância da classificação da candidata no Processo Seletivo de que trata o Edital nº 03/2013;

RESOLVE:

Art. 1º - Autorizar a contratação temporária por prazo determinado da candidata abaixo identificada: Para o exercício das funções do emprego de Auxiliar de Contabilidade, de que trata o Edital nº 03/2013, com início em 16 de setembro de 2014:

Nome	CPF	RG	Salário Mensal
Nair Teodoro Machado de Mello	025.518.749-12	5.767.291	R\$ 1.642,59

Parágrafo Único - Além do salário mensal, a contratada receberá ainda auxílio-alimentação de acordo com a carga horária, na forma da Resolução nº 08/02 e art. 11 do Regulamento do Quadro de Pessoal - Resolução nº 06/08.

Art. 2º - O período de contratação será de 09 (nove) meses.

Parágrafo Único - O Contrato poderá ser prorrogado uma única vez, por igual período, e poderá passar a vigorar por prazo indeterminado após o decurso do prazo de contratação temporária, acaso a Assembleia Geral Ordinária da AMMVI delibere favoravelmente a declaração de necessidade de preenchimento de vaga de pessoal permanente no emprego de que trata esta Resolução.

Art. 3º - A contratada ficará submetida ao Regime Jurídico Trabalhista decorrente da Consolidação das Leis do Trabalho - CLT e ao Regime Geral de Previdência Social - RGPS, estabelecido pelo art. 201 da Constituição Federal e regulamentado pelas Leis nº 8.212/91 e nº 8.213/91, observada as regras do art. 37, XVI e XVII, da Constituição Federal.

Art. 4º - A contratada estará submetida à carga horária semanal de quarenta (40) horas, cumpridas das 08:00hs às 12:00hs e das 13:00hs às 17:00hs, em dias úteis.

Parágrafo Único - A contratada terá horário fixado no respectivo Contrato de Trabalho para jornada de oito horas, podendo ser convocada para labor extraordinário, inclusive em horário noturno, mediante pagamento de hora extra ou compensação de horários.

Art. 5º - Esta Resolução entra em vigor na data de sua publicação.

Blumenau, SC, em 09 de Setembro de 2014; 45º Ano de Fundação.

SÉRGIO ALMIR DOS SANTOS
Presidente da AMMVI

Resolução 15/14**RESOLUÇÃO nº 15/14**

Declara inservíveis diversos bens registrados no patrimônio da AMMVI, autorizando a baixa dos registros e sua doação para entidade civil sem fins lucrativos.

SÉRGIO ALMIR DOS SANTOS, Presidente da Associação dos Municípios do Médio Vale do Itajaí - AMMVI, no uso das atribuições que lhe são conferidas pelo Estatuto Social; e Considerando-se que alguns bens estão obsoletos e não apresentam condições de uso para os fins da Associação, e nem mesmo alienação ou reaproveitamento; Considerando-se que estes bens estão registrados no patrimônio contábil da Associação, necessitando da baixa para fins de correção dos registros, e que podem ser doados para entidade sem fins lucrativos que já se habilitou para seu recebimento, conforme deliberação da diretoria;

RESOLVE:

Art. 1º - Ficam declarados inservíveis para uso da AMMVI os seguintes bens:

Patrimônio	Descrição	Situação
nº474	Hub Switch Encore 8 Portas Distrib/Rede	Sem utilidade
nº005	Cadeira Fixa Ass/Enc Estrutura 041 SKI Cor 008	Sem utilidade
nº007	Cadeira Fixa Ass/Enc Estrutura 041 SKI Cor 008	Sem utilidade
nº046	Cadeira Giratoria com Capa/assento Injetavel	Sem utilidade
nº055	Proc Intel 17-3770 6,4 Ghz 8mb lga 1155	Sem utilidade
nº065	Switch D-link 08 Portas 10/100 Distrib rede	Sem utilidade
nº122	Camera Fotografica Yashica Kyocera Mgmotor	Sem utilidade
nº157	Mini Rack 3nx300mm 1285	Sem utilidade
nº172	Monitor 15" Philips Semi/plano c/02 cx de som	Sem utilidade
nº180	Cadeira Fixa Ass/Enc Estrutura 041 SKI Cor 008	Sem utilidade
nº192	Cadeira 4 Pés Fixo Estofadas Azul	Sem utilidade
nº196	Impressora Hp 9300 Deskjet	Sem utilidade
nº203	Monitor LG 17" Semi/plano	Sem utilidade
nº210	Cadeira Fixa Ass/Enc Estrutura 041 SKI Cor 008	Sem utilidade
nº215	Cadeira 4 Pés Fixo Estofadas Azul	Sem utilidade
nº216	Cadeira Fixa Ass/Enc Estrutura 041 SKI Cor 008	Sem utilidade
nº221	Monitor LG 17" Plano	Sem utilidade
nº227	Monitor 17" Samsung Plano c/02cx Som	Sem utilidade
nº242	Nobreak Enermax 600Va	Queimado
nº273	Cadeira 4 Pés Fixo Estofadas Azul	Sem utilidade
nº274	Cadeira 4 Pés Fixo Estofadas Azul	Sem utilidade
nº275	Cadeira 4 Pés Fixo Estofadas Azul	Sem utilidade
nº384	Cadeira 4 Pés Fixo Estofadas Azul	Sem utilidade
nº385	Cadeira 4 Pés Fixo Estofadas Azul	Sem utilidade
nº390	Cadeira 4 Pés Fixo Estofadas Azul	Sem utilidade
nº449	Refrigerador Master Frigidaire	Sem utilidade
nº452	Cafeteira 36 Cafés Britania	Sem utilidade
nº463	Switch 04 Portas Print Server Dsl Us Robotics	Sem utilidade
nº489	Modem D-link Adsl 500b-Kit	Sem utilidade
nº52	Divisória P/mesa 68x45	Sem utilidade

nº521	Impressora Hp 1022n Laserjet Rede 10/100 8mb Memo	Sem utilidade
nº526	Wireless Hub Router D-link 108mps Di624	Sem utilidade
nº533	Monitor LG 17" Plano Flatron	Sem utilidade
nº537	Notebook Acer C2d T54501.66/Web/dvd/vista home	Queimado
nº540	Estabilizador Bst 1200 Plus C/Filtro de Linha	Queimado
nº582	Cafeteira Eletrolux Buon Giorno 220 Preta/prata	Sem utilidade
nº686	Switch D-link 16 portas Des 1024d P/rede	Sem utilidade
nº688	Servidor Impressão Ibm Quad-core Xeon 4GB Dua (Print Server)	Sem utilidade
nº740	Estabilizador Apc	Sem utilidade
nº779	Cadeira Fixa Ass/Enc Estrutura 041 SKI Cor 008	Sem utilidade
nº95	Hd Intel Pentium Iii/750 Mhz/512mb/50gb/placa	Sem utilidade
s/n	Lavatório com Torneira Banheiro Feminino (1 Und)	Sem utilidade
nº966	Cadeira Base Fixa Ass/Enc Azul Estrutura SKI	Sem utilidade
nº965	Cadeira Base Fixa Ass/Enc Azul Estrutura SKI	Sem utilidade

Art. 2º - Fica autorizada a baixa nos registros patrimoniais dos bens móveis declarados inservíveis para Associação, na forma do artigo anterior, efetuando-se a respectiva baixa nos registros contábeis.

Parágrafo Único - Fica autorizado à doação dos bens declarados inservíveis para BEM ESTAR ANIMAL, CNPJ nº 83.108.357/0001-15, sediada na Alwin Schrader, nº92 - 1º Andar - Centro, CEP: 89015-000, na cidade de Blumenau/SC, na forma requerida pela Entidade, com exceção dos seguintes itens: patrimônio nº 055, 157, 449, 452 e 95.

Art. 3º - Esta Resolução entra em vigor na data de sua publicação.

Blumenau, SC, em 31 de julho de 2014; 44º Ano de Fundação.
SÉRGIO ALMIR DOS SANTOS
Presidente da AMMVI

RESOLUÇÃO 20/14**RESOLUÇÃO nº 20/14**

Altera a Resolução nº 01/14 para substituir membro da comissão de licitações.

SERGIO ALMIR DOS SANTOS, Presidente da Associação dos Municípios do Médio Vale do Itajaí - AMMVI, no uso das atribuições que lhe são conferidas pelo Estatuto Social, e com base nos artigos 6º, Inciso XVI, e 51 da Lei Federal nº 8.666, de 21/06/93, e alterações; resolve:

Art. 1º - Fazer a substituição do membro da Comissão de Permanente de Licitação Ricardo Sorroche por Beatriz Padilha, a contar desta data.

Art. 2º - Diante das modificações apontadas no artigo anterior, a Comissão Permanente de Licitação passa a funcionar com os seguintes membros:

Nome	Função
LUIZ CLAUDIO KADES	Presidente
VANESSA CRISTINA DE SOUZA	Secretária
BEATRIZ PADILHA	Membro

Blumenau, SC, em 09 de Setembro de 2014; 45º Ano de Fundação.

SERGIO ALMIR DOS SANTOS

Presidente da AMMVI

Termo de Adjudicação Licitação Nº 06/2014

TERMO DE ADJUDICAÇÃO

LICITAÇÃO nº 06/2014

Através do presente termo, fica adjudicado o objeto constante do Processo Licitatório nº 06/2014 para empresa U.A. SALVIANO TREVIZAN DIVISÓRIAS - ME, CNPJ nº 19.880.526/0001-31, consoante ata de julgamento da Comissão de Licitações.

Blumenau, SC, 26 de setembro de 2014.

SERGIO ALMIR DOS SANTOS

Presidente da AMMVI

JOSE RAFAEL CORREA

Secretário Executivo

TERMO DE HOMOLOGAÇÃO LICITAÇÃO Nº 06/2014

TERMO DE HOMOLOGAÇÃO

LICITAÇÃO nº 06/2014

Tendo em vista a decisão proferida pela Comissão Permanente de Licitação, designada através da Resolução nº 20/14, e Termo de Adjudicação,

Homologo,

Nesta data, a referida decisão, considerando vencedora da licitação, objeto da Tomada de Preço nº 06/2014, a licitante U.A. SALVIANO TREVIZAN DIVISÓRIAS - ME, CNPJ nº 19.880.526/0001-31, com o valor global de R\$ 94.542,00 (noventa e quatro mil, quinhentos e quarenta e dois reais).

Blumenau, SC, 26 de setembro de 2014.

SERGIO ALMIR DOS SANTOS

Presidente da AMMVI

JOSE RAFAEL CORREA

Secretário Executivo

Consórcios

CIMCATARINA

Extrato das Atas de Registro de Preços Pe 0021/2014 - Celulares

CONSÓRCIO INTERMUNICIPAL CATARINENSE - CIMCATARINA

EXTRATO DAS ATAS DE REGISTRO DE PREÇOS PE 0021/2014

Objeto: REGISTRO DE PREÇOS para futura e eventual contratação, com fornecimento parcelado de aparelhos de celular, para uso dos Órgãos Participantes do Consórcio Intermunicipal Catarinense - CIMCATARINA: Arroio Trinta, Brunópolis, Caçador, Calmon, Fraiburgo, Frei Rogério, Ibiam, Iomerê, Irani, Lebon Régis, Macieira, Matos Costa, Monte Carlo, Pinheiro Preto, Rio das Antas, Salto Veloso, Tangará, Timbó Grande, Videira e o Consórcio Intermunicipal Catarinense - Cimcatarina, durante o período de 17 de setembro à 31 de dezembro de 2014.

FORNECEDORES:

AVA COMÉRCIO E REPRESENTAÇÕES LTDA ME - Ata nº AT14CIMCATARINA3124;

AVA COMÉRCIO E REPRESENTAÇÕES LTDA ME - Ata nº AT14CIMCATARINA3125;

AVA COMÉRCIO E REPRESENTAÇÕES LTDA ME - Ata nº AT14CIMCATARINA3126;

AVA COMÉRCIO E REPRESENTAÇÕES LTDA ME - Ata nº AT14CIMCATARINA3127;

AVA COMÉRCIO E REPRESENTAÇÕES LTDA ME - Ata nº AT14CIMCATARINA3128;

AVA COMÉRCIO E REPRESENTAÇÕES LTDA ME - Ata nº AT14CIMCATARINA3129;

AVA COMÉRCIO E REPRESENTAÇÕES LTDA ME - Ata nº AT14CIMCATARINA3130;

AVA COMÉRCIO E REPRESENTAÇÕES LTDA ME - Ata nº AT14CIMCATARINA3131;

AVA COMÉRCIO E REPRESENTAÇÕES LTDA ME - Ata nº AT14CIMCATARINA3132;

AVA COMÉRCIO E REPRESENTAÇÕES LTDA ME - Ata nº AT14CIMCATARINA3133;

AVA COMÉRCIO E REPRESENTAÇÕES LTDA ME - Ata nº AT14CIMCATARINA3134;

AVA COMÉRCIO E REPRESENTAÇÕES LTDA ME - Ata nº AT14CIMCATARINA3135;

AVA COMÉRCIO E REPRESENTAÇÕES LTDA ME - Ata nº AT14CIMCATARINA3136;

AVA COMÉRCIO E REPRESENTAÇÕES LTDA ME - Ata nº AT14CIMCATARINA3137;

AVA COMÉRCIO E REPRESENTAÇÕES LTDA ME - Ata nº AT14CIMCATARINA3138;

AVA COMÉRCIO E REPRESENTAÇÕES LTDA ME - Ata nº AT14CIMCATARINA3139;

AVA COMÉRCIO E REPRESENTAÇÕES LTDA ME - Ata nº AT14CIMCATARINA3140;

AVA COMÉRCIO E REPRESENTAÇÕES LTDA ME - Ata nº AT14CIMCATARINA3141;

AVA COMÉRCIO E REPRESENTAÇÕES LTDA ME - Ata nº AT14CIMCATARINA3142;

FENIX INFORMÁTICA E TELEFONIA LTDA ME - Ata nº AT14CIMCATARINA3143;

FENIX INFORMÁTICA E TELEFONIA LTDA ME - Ata nº AT14CIMCATARINA3144;

FENIX INFORMÁTICA E TELEFONIA LTDA ME - Ata nº AT14CIMCATARINA3145;

M.H. PERELLES - ME - Ata nº AT14CIMCATARINA3146;

M.H. PERELLES - ME - Ata nº AT14CIMCATARINA3147;

M.H. PERELLES - ME - Ata nº AT14CIMCATARINA3148;

M.H. PERELLES - ME - Ata nº AT14CIMCATARINA3149;

M.H. PERELLES - ME - Ata nº AT14CIMCATARINA3150;
 M.H. PERELLES - ME - Ata nº AT14CIMCATARINA3151;
 M.H. PERELLES - ME - Ata nº AT14CIMCATARINA3152;
 M.H. PERELLES - ME - Ata nº AT14CIMCATARINA3153;
 M.H. PERELLES - ME - Ata nº AT14CIMCATARINA3154;
 M.H. PERELLES - ME - Ata nº AT14CIMCATARINA3155;
 M.H. PERELLES - ME - Ata nº AT14CIMCATARINA3156;
 M.H. PERELLES - ME - Ata nº AT14CIMCATARINA3157;
 M.H. PERELLES - ME - Ata nº AT14CIMCATARINA3158;
 M.H. PERELLES - ME - Ata nº AT14CIMCATARINA3159;
 M.H. PERELLES - ME - Ata nº AT14CIMCATARINA3160;
 M.H. PERELLES - ME - Ata nº AT14CIMCATARINA3161;
 M.H. PERELLES - ME - Ata nº AT14CIMCATARINA3162;
 M.H. PERELLES - ME - Ata nº AT14CIMCATARINA3163;
 M.H. PERELLES - ME - Ata nº AT14CIMCATARINA3164;
 M.H. PERELLES - ME - Ata nº AT14CIMCATARINA3165;
 MWV WEB SITE COMÉRCIO DE PRODUTOS ELETROELETRONICOS LTDA ME - -Ata nº AT14CIMCATARINA3166;
 MWV WEB SITE COMÉRCIO DE PRODUTOS ELETROELETRONICOS LTDA ME - -Ata nº AT14CIMCATARINA3167;
 MWV WEB SITE COMÉRCIO DE PRODUTOS ELETROELETRONICOS LTDA ME - -Ata nº AT14CIMCATARINA3168;
 MWV WEB SITE COMÉRCIO DE PRODUTOS ELETROELETRONICOS LTDA ME - -Ata nº AT14CIMCATARINA3169;
 MWV WEB SITE COMÉRCIO DE PRODUTOS ELETROELETRONICOS LTDA ME - -Ata nº AT14CIMCATARINA3170;
 MWV WEB SITE COMÉRCIO DE PRODUTOS ELETROELETRONICOS LTDA ME - -Ata nº AT14CIMCATARINA3171;
 MWV WEB SITE COMÉRCIO DE PRODUTOS ELETROELETRONICOS LTDA ME - -Ata nº AT14CIMCATARINA3172;
 MWV WEB SITE COMÉRCIO DE PRODUTOS ELETROELETRONICOS LTDA ME - -Ata nº AT14CIMCATARINA3173;
 MWV WEB SITE COMÉRCIO DE PRODUTOS ELETROELETRONICOS LTDA ME - -Ata nº AT14CIMCATARINA3174;
 MWV WEB SITE COMÉRCIO DE PRODUTOS ELETROELETRONICOS LTDA ME - -Ata nº AT14CIMCATARINA3175;
 MWV WEB SITE COMÉRCIO DE PRODUTOS ELETROELETRONICOS LTDA ME - -Ata nº AT14CIMCATARINA3176;
 MWV WEB SITE COMÉRCIO DE PRODUTOS ELETROELETRONICOS LTDA ME - -Ata nº AT14CIMCATARINA3177;
 MWV WEB SITE COMÉRCIO DE PRODUTOS ELETROELETRONICOS LTDA ME - -Ata nº AT14CIMCATARINA3178;
 MWV WEB SITE COMÉRCIO DE PRODUTOS ELETROELETRONICOS LTDA ME - -Ata nº AT14CIMCATARINA3179;
 MWV WEB SITE COMÉRCIO DE PRODUTOS ELETROELETRONICOS LTDA ME - -Ata nº AT14CIMCATARINA3180;
 MWV WEB SITE COMÉRCIO DE PRODUTOS ELETROELETRONICOS LTDA ME - -Ata nº AT14CIMCATARINA3181;
 MWV WEB SITE COMÉRCIO DE PRODUTOS ELETROELETRONICOS LTDA ME - -Ata nº AT14CIMCATARINA3182;
 MWV WEB SITE COMÉRCIO DE PRODUTOS ELETROELETRONICOS LTDA ME - -Ata nº AT14CIMCATARINA3183;
 MWV WEB SITE COMÉRCIO DE PRODUTOS ELETROELETRONICOS LTDA ME - -Ata nº AT14CIMCATARINA3184.

Regidas pelas Lei nº 10.520, de 17 de julho de 2002, Resolução nº 013, de 07 de julho de 2014, Resolução nº 14, de 07 de julho de 2014, bem como pela Lei nº. 8.666/93 e alterações posteriores, nos casos omissos. Validade: 17.09.2014 à 31.12.2014. PAL nº: 0028/2014. Pregão Eletrônico nº: 0021. Registro de Preços nº: 0024.

Fraiburgo (SC), 30 de setembro de 2014.
 Elói Rönna
 Diretor Executivo do CIMCATARINA

Extrato das Atas de Registro de Preços PP 0006A/2014 - Telefonia

CONSÓRCIO INTERMUNICIPAL CATARINENSE - CIMCATARINA
 EXTRATO DAS ATAS DE REGISTRO DE PREÇOS PP 0006A/2014
 Objeto: REGISTRO DE PREÇOS para futura e eventual contratação com fornecimento parcelado de serviços continuados de Telefonia Móvel (Serviço Móvel Pessoal - SMP), para comunicação de voz e dados, via rede móvel disponível nacionalmente com tecnologia digital, na modalidade tipo Plano corporativo Pós-pago, com fornecimento de SIMCARDS, com execução mediante o regime de empreitada por preço global do lote, para atender às necessidades do Consórcio Intermunicipal Catarinense - CIMCATARINA e através dele às necessidades dos órgãos ou entidades dos entes da Federação consorciados e ou cooperados, durante o prazo de validade da Ata de Registro de Preços que será de um ano a contar da data de sua assinatura.

FORNECEDORES:

OI MÓVEL S/A - Ata nº AT14CIMCATARINA3185;
 TIM CELULAR S/A - Ata nº AT14CIMCATARINA3186;
 TELEFÔNICA BRASIL S.A - Ata nº AT14CIMCATARINA3187;
 CLARO S/A - Ata nº AT14CIMCATARINA3188.

Regidas pelas Lei nº 10.520, de 17 de julho de 2002, Resolução nº 013, de 07 de julho de 2014, bem como pela Lei nº. 8.666/93 e alterações posteriores, nos casos omissos. Validade: 17.09.2014 à 16.09.2015. PAL nº: 0027/2014. Pregão Presencial nº: 0006A. Registro de Preços nº: 0023.

Fraiburgo (SC), 30 de setembro de 2014.

Elói Rönna

Diretor Executivo do CIMCATARINA

CIMVI

Distrato - Contrato Nº 012/2013 - Serviços de Vigilância Eletrônica

DISTRATO - RESCISÃO CONTRATUAL CONSENSUAL

Pelo presente instrumento de distrato, de um lado o CONSÓRCIO INTERMUNICIPAL DO MÉDIO VALE DO ITAJAÍ - CIMVI, pessoa jurídica de direito público, inscrito no CNPJ sob o nº 03.111.139/0001-09, com sede na Av. Getúlio Vargas, nº 700, Centro, Cidade de Timbó - SC, neste ato representado por seu Presidente, Sr. Hartwig Persuhn, Prefeito do Município de Doutor Pedrinho, doravante denominado CONTRATANTE; e, de outro lado, ORSEGUPS MONITORAMENTO ELETRÔNICO LTDA., pessoa jurídica de direito privado, inscrita no CNPJ sob nº 08.491.597/0001-26, com sede à Rua Raimundo Correa, nº 470, Sala 01, Santa Rita, Município de Lajes-SC, doravante denominada CONTRATADA; resolvem, de comum acordo, rescindir o Contrato Administrativo nº 12/2013, firmado em 01/03/2013 e alterado pelos Primeiro e Segundo Termos Aditivos, na forma deste e pelos motivos adiante expostos:

CLÁUSULA PRIMEIRA - DO OBJETO, PRAZO E FUNDAMENTO DO CONTRATO RESCINDENDO:

1.1 - O Contrato Administrativo nº 12/2013 objetiva a segurança patrimonial através de monitoramento eletrônico, executado pela CONTRATADA nas instalações da Gestão de Turismo do CONTRATANTE, sito na Rua General Osório, nº 120, Centro, Município de Timbó, SC, consistindo em um sistema de alarme, controlado 24 (vinte e quatro) horas por dia através de uma central equipada, para monitorizar quaisquer eventos ocorridos no imóvel, tais como horários de abertura e fechamento, corte de energia, queima de fusível e violação.

1.2. Os equipamentos para o sistema, de propriedade da CONTRATADA, constituem-se de 1 Kit Central, 1 Trafo, 2 Sirenes, 2 Baterias, 2 Caixas para Central, 5 Sensores DG 75, 9 Sensores IVP, 1 Fonte Flutuante, 1 Pégasus GPRS, e um teclado.

1.3 - O prazo de vigência do contrato teve início na data de 01 de março de 2013, com término prorrogado pelo Primeiro Termo Aditivo para 31 de dezembro de 2014.

1.4 - O contrato está fundamentado no art. 24, II, da Lei nº 8.666/93.

CLÁUSULA SEGUNDA - DO DISTRATO:

2.1 - Apesar disso, interessam-se o CONTRATANTE e o CONTRATADO em rescindir a aludida avença, pela incompatibilidade legal e operacional encontrada para continuidade da execução deste (mudança da sede administrativa do CONTRATANTE e devolução do imóvel para municipalidade de Timbó/SC).

CLÁUSULA TERCEIRA - DAS CONDIÇÕES GERAIS:

3.1 - As condições gerais da presente rescisão são as seguintes:

I - O CONTRATADO prestou/prestará serviços até a data de 31/10/2014, fazendo jus ao recebimento proporcional do valor correspondente ao período de serviço prestado no mês de referência;

II - O CONTRATANTE não tem interesse na continuidade da execução contratual, autorizando o CONTRATADO a retirar seus equipamentos da área física protegida, a fim de se efetivar o presente distrato consensual do Contrato Administrativo nº 12/2013, na forma da Lei;

III - O CONTRATANTE compromete-se a pagar o valor proporcional dos serviços prestado até a data de que trata o Inciso I do item 3.1 desta Cláusula;

IV - O CONTRATADO declara ter recebido o valor contratado pelos serviços prestados, dando plena e geral quitação dos direitos relativos ao período de contrato, nada mais tendo a reclamar do CONTRATANTE seja a que título for.

CLÁUSULA QUARTA - DA PUBLICAÇÃO

4.1 - Para fins de plena e irrevogável validade deste instrumento, caberá ao CONTRATANTE sua publicação no Diário Oficial dos Municípios - DOM/SC.

CLÁUSULA QUINTA - DO FORO:

5.1 - Para dirimir questões decorrentes deste Distrato, fica eleito o Foro da Comarca de Timbó/SC, com renúncia expressa a qualquer outro, por mais privilegiado que seja.

E por estarem dessa forma as partes convencionadas, assinam o presente instrumento de rescisão contratual - distrato - em duas vias, de igual teor e forma, juntamente com as testemunhas, que a tudo presenciaram.

Timbó, 30 de setembro de 2014.

CONSÓRCIO INTERMUNICIPAL DO MÉDIO VALE DO ITAJAÍ - CIMVI
CONTRATANTE

ORSEGUPS MONITORAMENTO ELETRÔNICO LTDA.
CONTRATADA

Testemunhas:
Ademir Winkelhaus
463.356.099-91

Valter Conrado de Araújo
379.549.389-72

CONTRATO Nº 016/2014 - SERVIÇOS ASSESSORIA E COORDENAÇÃO DE ATIVIDADES ARTÍSTICAS E CULTURAIS

CONSÓRCIO INTERMUNICIPAL DO MÉDIO VALE DO ITAJAÍ - CIMVI

EXTRATO DE CONTRATO

CONTRATO DE PRESTAÇÃO DE SERVIÇOS Nº 016/2014

CONTRATANTE: Consórcio Intermunicipal do Médio Vale do Itajaí - CIMVI

CONTRATADO: Marialva Longo

OBJETO: Assessoria e coordenação de atividades artísticas e culturais

VALOR: R\$6.320,00 (seis mil e trezentos e vinte reais)

VIGÊNCIA: 31 de dezembro de 2014.

Integra em www.cimvi.sc.gov.br>publicações>contratos

Timbó, 15 de setembro de 2014.

HARTWIG PERSUHN

Presidente

RESOLUÇÃO Nº 104, DE 25 DE SETEMBRO DE 2014

RESOLUÇÃO Nº 104, DE 25 DE SETEMBRO DE 2014.

Abre Crédito Adicional Suplementar por conta de Superávit Financeiro do exercício anterior, no valor de R\$245.000,00.

O PRESIDENTE DO CONSÓRCIO INTERMUNICIPAL DO MÉDIO VALE DO ITAJAÍ - CIMVI, no uso das atribuições que lhe são conferidas pelo Protocolo de Intenções ratificado pelos Municípios, pelo Contrato de Consórcio Público e pelo Estatuto Social, com base na Lei nº 4.320, de 17 de março de 1964 e na Lei Complementar nº 101, de 04 de maio de 2000,

RESOLVE:

Art. 1º - Fica aberto o Crédito Adicional Suplementar ao Orçamento-Programa 2014, no valor de R\$245.000,00 (duzentos e quarenta e cinco mil reais) mediante a utilização dos recursos indicados no art. 2º desta Resolução, conforme segue:

03.002.0017.0511.0002.2002 - Gestão de Saneamento Básico	
3390000000000000 - Aplicações	
Diretas	R\$245.000,00
Total	R\$245.000,00

Art. 2º - O Crédito Adicional Suplementar que trata o artigo anterior corre à conta de Superávit Financeiro do exercício anterior.

Art. 3º - Esta Resolução entra em vigor na data de sua publicação.

Timbó, 25 de setembro de 2014.

Hartwig Persuhn

Presidente

CIS/AMARP**Resolução Nº. 35/2014**

CONSÓRCIO INTERMUNICIPAL DE SAÚDE-CIS-AMARP
Rua Manoel Roque, 99- Fone/Fax: (49) 3566-0255 - Videira/SC.
<http://www.amarp.org.br> cis@amarp.org.br

Resolução nº 35/2014

Euzebio Calisto Vieceli, Presidente do Consórcio Intermunicipal de Saúde do Alto Vale do Rio do Peixe-CIS-AMARP, Prefeito Municipal de Pinheiro Preto, usando da competência que lhe confere o inciso VIII, art.17 do Estatuto Social do CIS-AMARP.

RESOLVE:

Art. 1º Ficam Incluídos na tabela CIS-AMARP, em conformidade com a necessidade dos municípios consorciados, os procedimentos a seguir:

TOMOGRAFIA	CÓD. (*)	VALOR CIS
UROTOMOGRAFIA	9016210*	152,49

(*) Código próprio CIS/AMARP

Art.2º Esta Resolução entra em vigor na data de sua publicação.

Videira, 30 de setembro de 2014.
EUZEBIO CALISTO VIECELI
Presidente CIS-AMARP