



# Diário Oficial dos Municípios de Santa Catarina

Edição N° 1351

Terça-feira - 22 de Outubro de 2013

Florianópolis/SC

## **Sumário**

### **Municípios**

Água Doce .....	3
Alto Bela Vista .....	3
Antônio Carlos .....	5
Biguaçu .....	5
Bom Jesus do Oeste .....	13
Bom Retiro .....	13
Braço do Trombudo .....	15
Camboriú .....	30
Campos Novos .....	47
Canoinhas .....	47
Capinzal .....	47
Catanduvas .....	48
Chapadão do Lageado .....	50
Concórdia .....	51
Coronel Martins .....	53
Correia Pinto .....	53
Curitibanos .....	54
Faxinal dos Guedes .....	55
Forquilha .....	57
Fraiburgo .....	71
Garopaba .....	72
Garuva .....	73
Gaspar .....	73
Governador Celso Ramos .....	73
Herval d'Oeste .....	74
Ibiam .....	74
Iomerê .....	75
Ipumirim .....	79
Irineópolis .....	80
Itaiópolis .....	84
Itapiranga .....	84
Itapoá .....	85
Jacinto Machado .....	90
Joaçaba .....	98
Lages .....	103
Lauro Muller .....	106
Lebon Regis .....	107
Luzerna .....	108
Mafra .....	111
Maravilha .....	112
Massaranduba .....	173
Meleiro .....	173
Modelo .....	175
Morro da Fumaça .....	175
Navegantes .....	177
Nova Trento .....	184
Novo Horizonte .....	184
Palhoça .....	186
Passo de Torres .....	200

Pomerode .....	200
Porto União .....	201
Rio do Sul .....	231
Santa Rosa do Sul .....	236
Santa Terezinha do Progresso .....	237
São Bento do Sul .....	239
São Domingos .....	241
São João do Sul .....	242
São José .....	245
São Lourenço do Oeste .....	276
São Pedro de Alcântara .....	277
Schroeder .....	278
Serra Alta .....	292
Sombrio .....	293
Timbó .....	300
Tunápolis .....	300
Turvo .....	301
Vargem Bonita .....	301
Videira .....	302
Vitor Meireles .....	303

### **Associações**

EGEM .....	303
------------	-----

### **Consórcios**

ARIS .....	303
CIGA .....	304
CISAM .....	305

### **CIGA - Consórcio de Informática na Gestão Pública Municipal**

Nelson Guindani - Presidente • Gilsoni Lunardi Albino - Diretor Executivo

Danilo Murilo Chagas da Silva, Marcus Vinicius da Silveira e Wendel Fabiano Ribeiro da Silva - Diagramadores  
Rua Santos Saraiva, nº 1546, Estreito - CEP 88070-101 - Florianópolis / Santa Catarina - Fone/Fax (48) 3221 8800  
diagramador@diariomunicipal.sc.gov.br

www.diariomunicipal.sc.gov.br



## 22 DE OUTUBRO

### Parabéns, Braço do Norte, por seus 58 anos.

Cada ato planejado, ação desenvolvida e serviço prestado pelo Município, visando uma melhor condição de vida dos cidadãos, permitiram percorrer o caminho de conquistas que se celebram nesta data. A FECAM, o CIGA, a EGEM e a ARIS parabenizam gestores, servidores e toda a comunidade pela passagem de aniversário do Município.



## Água Doce

### PREFEITURA

#### Extrato Edital Nº. 74/2013 - Dispensa de Licitação Nº. 11/2013

PREFEITURA MUNICIPAL DE ÁGUA DOCE  
PROCESSO LICITATÓRIO 74/2013  
DISPENSA DE LICITAÇÃO 11/2013

O MUNICÍPIO DE AGUA DOCE, com sua sede Administrativa situada à Praça João Macagnan 322, torna público, para conhecimento o PROCESSO LICITATÓRIO nº 74/2013, "DISPENSA DE LICITAÇÃO nº 11/2013", destinado a contratação dos serviços de engenharia para revisão da planilha da planta de valores do cadastro técnico imobiliário para subsidiar cobrança - valores de IPTU. Processo julgado em consonância com art. 24 Lei Federal n.º 8.666, de 31 de junho de 1.993 consolidada, e demais normas legais aplicáveis à espécie.

Água Doce, SC, 17 de outubro de 2013  
NOVELLI SGANZERLA  
Prefeito Municipal

## Alto Bela Vista

### PREFEITURA

#### Suplementar No Orçamento Vigente da Prefeitura Municipal, e Dá Outras Providências.

SUPLEMENTAR NO ORÇAMENTO VIGENTE DA PREFEITURA MUNICIPAL, E DÁ OUTRAS PROVIDÊNCIAS.

Catia Tessmann Reichert, Prefeita Municipal de Alto Bela Vista, Estado de Santa Catarina, no uso das atribuições que lhe são conferidas por Lei, especialmente, nos termos das disposições do inciso III e § 2º, do art. 7º da Lei Municipal nº 603, de 05 de dezembro de 2012;

Considerando a necessidade de adequação orçamentária para o atendimento das despesas em diversas ações Orçamentária;

#### DECRETA:

Art. 1º Fica aberto, no orçamento vigente da Prefeitura Municipal, crédito adicional suplementar no valor de R\$ 208.390,00 (Duzentos e oito mil, trezentos e noventa reais), nas seguintes ações orçamentárias:

01.00	GABINETE DO PREFEITO E VICE
01.01	Gabinete do Prefeito e Vice
04	ADMINISTRAÇÃO
04.122	Administração Geral
04.122.0001	Coordenação e supervisão da Gestão Municipal
04.122.0001.2.001	Ações de Coordenação da Gestão Governamental
3	DESPESAS CORRENTES
3.3	Outras Despesas Correntes
3.3.90.00.0.1.0000	Aplicações Diretas
	R\$ 7.000,00
04.122.0001.2.002	Manutenção Veículos do Gabinete
3	DESPESAS CORRENTES

3.3	Outras Despesas Correntes
3.3.90.00.0.1.0000	Aplicações Diretas
	R\$ 3.000,00
02.00	GERÊNCIA DE ADMINISTRAÇÃO E FINANÇAS
02.01	Gerência de Administração e Finanças
04	ADMINISTRAÇÃO
04.122	Administração Geral
04.122.0003	Ações de Administração Geral
04.122.0003.2.007	Atividades Administrativas e Burocráticas
3	DESPESAS CORRENTES
3.3	Outras Despesas Correntes
3.3.90.00.0.1.0000	Aplicações Diretas
	R\$ 10.000,00
28	ENCARGOS ESPECIAIS
28.846	Outros Encargos Especiais
28.846.0000	Operações Especiais
28.846.0000.0.001	Cump. das Obrigações Contrib. e Tributárias – PASEP
3	DESPESAS CORRENTES
3.3	Outras Despesas Correntes
3.3.90.00.0.1.0343	Aplicações Diretas
	R\$ 190,00
04.00	GERÊNCIA DE AGRICULTURA E MEIO AMBIENTE
04.01	Gerência de Agricultura e Meio Ambiente
20	AGRICULTURA
20.601	Promoção da Produção Vegetal
20.601.0011	Mecanização Agrícola
20.601.0011.2.017	Atividades de Mecanização Agrícola - Pessoal
3	DESPESAS CORRENTES
3.3	Outras Despesas Correntes
3.3.90.00.0.1.0000	Aplicações Diretas
	R\$ 3.000,00
20.606	Extensão Rural
20.606.0014	Extensão, Assistência e Desenvolvimento Rural
20.606.0014.2.018	Assistência e Desenvolvimento Rural – Pessoal
3	DESPESAS CORRENTES
3.1	Pessoal e Encargos Sociais
3.1.90.00.0.1.0000	Aplicações Diretas
	R\$ 30.000,00
04.02	Fundo Mun. de Desenv. Da Agropec. – FUNDEAGRO
20	AGRICULTURA
20.602	Promoção da Produção animal
20.602.0013	Ações de Promoção da Pecuária
20.602.0013.2.027	Atividades de Assistência Técnica/Veterinária
3	DESPESAS CORRENTES
3.3	Outras Despesas Correntes
3.3.90.00.0.1.0000	Aplicações Diretas
	R\$ 5.000,00
05.00	GERÊNCIA DE TRANSPORTES
05.01	Gerência de Transportes
26	TRANSPORTE
26.782	Transporte Rodoviário
26.782.0019	Rodovias Municipais Adequadas
26.782.0019.2.034	Atividades Gerais de Transportes
3	DESPESAS CORRENTES
3.3	Outras Despesas Correntes
3.3.90.00.0.1.0000	6.000,00

07.00	GERÊNCIA DE URBANISMO, HAB. IND. e COM.
07.01	Urbanismo – Serviços de Infraestrutura Urbana
15	URBANISMO
15.452	Serviços Urbanos
15.452.0026	Manutenção das Áreas Urbanas
15.452.0026.2.048	Manutenção Sistema Iluminação Pública
3	DESPESAS CORRENTES
3.3	Outras Despesas Correntes
3.3.90.00.0.1.0000	Aplicações Diretas
	R\$ 5.000,00
09.00	GERÊNCIA DE EDUCAÇÃO
09.02	Educação Infantil
12	EDUCAÇÃO
12.365	Educação Infantil
12.365.0043	Promoção e Desenvolvimento da Educação Infantil
12.365.0043.2.074	Atividades Gerais da Educação Infantil
3	DESPESAS CORRENTES
3.3	Outras Despesas Correntes
3.3.90.00.0.1.0106	Aplicações Diretas
	R\$ 375,00
12.365.0043.2.075	Atividades da Educação Infantil – FUNDEB
3	DESPESAS CORRENTES
3.1	Pessoal e Encargos Sociais
3.1.90.00.0.1.0111	Aplicações Diretas
	R\$ 50.000,00
09.03	Ensino Fundamental
12	EDUCAÇÃO
12.361	Ensino Fundamental
	Promoção e Desenvolvimento do Ensino Fundamental
12.361.0044	
12.361.0044.2.079	Atividades Gerais do Ensino Fundamental
3	DESPESAS CORRENTES
3.1	Pessoal e Encargos Sociais
3.1.90.00.0.1.0106	Aplicações Diretas
	R\$ 30.300,00
3.3	Outras Despesas Correntes
3.3.90.00.0.1.0106	Aplicações Diretas
	R\$ 8.525,00
12.361.0044.2.080	Atividades do Ensino Fundamental – FUNDEB
3	DESPESAS CORRENTES
3.1	Pessoal e Encargos Sociais
3.1.90.00.0.1.0111	Aplicações Diretas
	R\$ 25.000,00
09.04	Ensino Médio
12	EDUCAÇÃO
12.362	Ensino Médio
12.362.0046	Apoio ao Ensino Médio
12.362.0046.2.087	Serviços de Transporte Escolar – Ensino Médio
3	DESPESAS CORRENTES
3.3	Outras Despesas Correntes
3.3.90.00.0.1.0000	Aplicações Diretas
	R\$ 25.000,00

Art. 2º Os recursos necessários à abertura do crédito adicional suplementar aberto nos termos do artigo anterior serão utilizados recursos decorrentes do excesso de arrecadação, nas vinculações abaixo:

“0.1.0000 – Recursos Ordinários – Orçamento Municipal”.

R\$ 94.000,00 (Noventa e quatro mil reais);  
 “0.1.0106 – Recursos Vinculados – MDE”  
 R\$ 39.200,00 (trinta e nove mil, duzentos reais);  
 “0.1.0111 – Recursos Vinculados – FUNDEB”  
 R\$ 75.000,00 (Setenta e cinco reais);  
 “0.1.0343 – Recursos Vinculados – FEP”  
 R\$ 190,00 (Cento e noventa reais).

Art. 3º Este decreto entra em vigor na data de sua publicação.

Gabinete do Prefeito Municipal de Alto Bela Vista/SC, em 13 de setembro de 2013.

CATIA TESSMANN REICHERT

Prefeita Municipal

Registrada e publicada em data supra.

FÁTIMA LORETE CLEIN DA SILVA

Responsável Pelas Publicações

### **Suplementar No Orçamento Vigente do Fundo Municipal de Saúde- FMS, e Dá Outras Providências SUPLEMENTAR NO ORÇAMENTO VIGENTE DO FUNDO MUNICIPAL DE SAÚDE- FMS, E DÁ OUTRAS PROVIDÊNCIAS.**

Catia Tessmann Reichert, Prefeita Municipal de Alto Bela Vista, Estado de Santa Catarina, no uso das atribuições que lhe são conferidas por Lei, especialmente, nos termos das disposições do inciso III e § 2º, do art. 7º da Lei Municipal nº 603, de 05 de dezembro de 2012;

Considerando a necessidade de adequação orçamentária para o atendimento das despesas em diversas ações Orçamentária;

#### **DECRETA:**

Art. 1º Fica aberto, no orçamento vigente do Fundo Municipal de Saúde, crédito adicional suplementar no valor de R\$ 28.500,00 (Vinte e oito mil, quinhentos reais), nas seguintes ações orçamentárias:

08.00	FUNDO MUNICIPAL DE SAÚDE
08.01	Fundo Municipal de Saúde – FMS
10	SAUDE
10.301	Atenção Básica
10.301.0034	Atendimento Equitativo e Universalizado
10.301.0034.2.061	Assistência em Saúde – AUXÍLIOS E PASSAGENS
3	DESPESAS CORRENTES
3.3	Outras Despesas Correntes
3.3.90.00.0.1.0301	Aplicações Diretas
	R\$ 5.000,00
10.301.0037	Saúde Odontológica
10.301.0037.2066	Atividades de Saúde Odontológicas
3	DESPESAS CORRENTES
3.3	Outras Despesas Correntes
3.3.90.00.0.1.0301	Aplicações Diretas
	R\$ 1.000,00
3.3.90.00.0.1.0310	Aplicações Diretas
	R\$ 22.500,00

Art. 2º Os recursos necessários à abertura do crédito adicional suplementar aberto nos termos do artigo anterior serão utilizados recursos decorrentes do excesso de arrecadação, nas vinculações abaixo:

– “0.1.0301 – Recursos Vinculados à Saúde – ASPS  
R\$ 6.000,00 (seis mil reais);  
– “0.1.0310 - Recursos Vinculados à Saúde - SUS/Est./MAC  
R\$ 22.500,00 9 Vinte e dois mil, quinhentos reais).

Art. 3º Este decreto entra em vigor na data de sua publicação.

Gabinete do Prefeito Municipal de Alto Bela Vista/SC, em 13 de setembro de 2013.

CATIA TESSMANN REICHERT  
Prefeita Municipal

Registrada e publicada em data supra.

FÁTIMA LORETE CLEIN DA SILVA  
Responsável Pelas Publicações

**Antônio Carlos**

**PREFEITURA**

#### **Portaria Nº 442/2013**

PORTARIA Nº 442/2013  
Concede Auxiliar Maternidade.

ADELINO BONIFACIO KRETZER - Prefeito em Exercício, de Antônio Carlos, no uso de suas atribuições legais, de acordo com a Lei nº 1225/2009,

#### **RESOLVE:**

Artigo 1º - Conceder, LICENÇA MATERNIDADE, a servidora ACT, CHRISCHELLE WEBER MENDES, ocupante do cargo de PROFESSOR GRADUAÇÃO LICENCIATURA PLENA - 40H, a partir de 28 de outubro de 2013.

Artigo 2º - Esta Portaria entra em vigor na data de sua publicação.

Artigo 3º - Revogam-se as disposições em contrário.

Gabinete do Prefeito, em 21 de outubro de 2013.  
ADELINO BONIFACIO KRETZER  
Prefeito em Exercício

Publicada a presente Portaria, em 22 de outubro de 2013.

**Biguaçu**

**PREFEITURA**

#### **Extrato Contrato Número 10.188 /2013 - DI 105/2013 - FMS**

ESTADO DE SANTA CATARINA  
MUNICÍPIO DE BIGUAÇU  
SECRETARIA DE SAÚDE  
SETOR DE COMPRAS E LICITAÇÕES  
EXTRATO CONTRATO NÚMERO 10.188 /2013  
PROCESSO: Dispensa de Licitação - DL 105/2013 - FMS

OBJETO: CONTRATAÇÃO DE EMPRESA ESPECIALIZADA NA PRESTAÇÃO DE SERVIÇOS DE LAVANDERIA HOSPITALAR PARA

ATENDIMENTO DA UPA 24HS E POLICLÍNICA. CUMPRE SALIENTAR QUE ESTA DISPENSA SE DÁ NA FORMA DO ARTIGO 24, INCISO II, LEI 8.666/93.

Contratado: ROBERTA BELÉM DA CRUZ EIRELI ME

Valor: R\$ 2.175,00 (DOIS MIL CENTO E SETENTA E CINCO REAIS).

Prazo de vigência: Da assinatura até 31/12/2013  
LEANDRO ADRIANO DE BARROS - POR DELEGAÇÃO  
Secretário Municipal de Saúde.

#### **Resolução Nº 07/2013**

CONSELHO MUNICIPAL DE ASSISTÊNCIA SOCIAL - CMAS  
MUNICÍPIO DE BIGUAÇU

#### **RESOLUÇÃO Nº 07/2013**

Dispõe sobre a aprovação do termo de aceite do Fundo Nacional de Assistência Social - FNAS para o Fundo Municipal de Assistência Social - FMAS do cofinanciamento dos serviços de acolhimento para jovens e adultos com deficiência em residência inclusiva.

O Conselho Municipal da Assistência Social - CMAS de Biguaçu, no uso de suas atribuições e competências legais e regimentais, conferidas por meio da Lei Orgânica de Assistência Social - LOAS, Lei 8742, de 07 de dezembro de 1993, e a Lei Municipal nº 2673, de 23 de outubro de 2008, CONSIDERANDO:

- A deliberação na Plenária da Reunião Ordinária de 21 de junho de 2013.
- A ATA nº 08/2013.

#### **RESOLVE:**

Art. 1º Aprovar o Termo de Aceite para os Municípios do serviço de acolhimento institucional para jovens e adultos com deficiência física.

Art. 2º Esta resolução entra em vigor na data de sua publicação.

Biguaçu, 17 de outubro de 2013.  
SIMONE PEREIRA MARÇAL  
Presidente do CMAS/Biguaçu

#### **Resolução Nº 5/2013**

CONSELHO MUNICIPAL DE ASSISTÊNCIA SOCIAL - CMAS  
MUNICÍPIO DE BIGUAÇU

#### **RESOLUÇÃO Nº 05/2013**

Dispõe sobre a aprovação do Plano de aplicação dos recursos do Índice de Gestão Descentralizada do Programa Bolsa Família- IGD/ PBF.

O Conselho Municipal da Assistência Social - CMAS de Biguaçu, no uso de suas atribuições e competências legais e regimentais, conferidas por meio da Lei Orgânica de Assistência Social - LOAS, Lei 8742, de 07 de dezembro de 1993, e a Lei Municipal nº 2673, de 23 de outubro de 2008, CONSIDERANDO:

- A deliberação na Plenária da Reunião Ordinária de 22 de fevereiro de 2013.
- A ATA nº 02/2013.

#### **RESOLVE:**

Art. 1º Aprovar o Plano de Aplicação dos recursos provenientes do Índice de Gestão Descentralizada do Programa Bolsa Família - IGD/PBF, de acordo com os eixos elencados abaixo:



- 1 - Contratação de pessoal (prestação de serviços) para recadastramento, trabalho com famílias, cadastramento de usuários do Programa Bolsa Família;
- 2 - Contratação de Capacitação para entrevistadores e cadastradores e equipe técnica do Programa Bolsa Família;
- 3 - Contratação de Capacitação e qualificação para os beneficiários do Programa Bolsa Família visando geração de renda e melhor condição de vida;
- 4 - Aquisição de equipamentos eletro eletrônicos, de informática, móveis;
- 5 - Aquisição de insumos para horta comunitária com beneficiários do programa Bolsa Família;
- 6 - Pagamentos de diárias e capacitações para equipe técnica do programa Bolsa Família

Art. 2º Aprovar o uso de 3% (três por cento) ou mais do recurso do IGD-PBF para utilização com a compra de equipamentos, mobiliário, capacitações e diárias para os conselheiros municipais do CMAS.

Art. 3º Esta resolução entra em vigor na data de sua publicação.

Biguaçu, 17 de outubro de 2013.  
SIMONE PEREIRA MARÇAL  
Presidente do CMAS/ Biguaçu

#### **Portaria Nº 2935/2013**

PORTARIA Nº 2935/2013

O PREFEITO MUNICIPAL DE BIGUAÇU, no uso de suas atribuições que lhe são conferidas no art. 98, incisos I e VII, da Lei Orgânica do Município de Biguaçu.

RESOLVE:

ART. 1º - Instituir a Comissão de Licitação que ficará encarregada do julgamento da Licitação do Leilão 2012.

ART. 2º - Designar os servidores NABEL ANA MARCELINO DE CAMPOS, OIZES VIEIRA MENDES e RAFAEL QUINTINO DOS SANTOS, como membros da comissão.

ART. 3º - Designar conforme procedimento administrativo nº 138/2013 como leiloeiro o Sr. LHANO MARTINS XAVIER.

ART. 4º - Esta Portaria entra em vigor na data de sua publicação.

Biguaçu, 14 de outubro de 2013.  
JOSE CASTELO DESCHAMPS  
Prefeito Municipal

#### **Portaria Nº 2990 de 17 de Outubro de 2013**

PORTARIA nº 2990 de 17 de outubro de 2013

Exonera o(a) Servidor(a) Décio Baixo Alves, ocupante do cargo comissionado de Superintendente da Fundação Municipal do Meio Ambiente, na Fundação Municipal do Meio Ambiente, e dá outras providências.

O PREFEITO MUNICIPAL DE BIGUAÇU, no uso das atribuições, que lhe são conferidas pelo artigo 98 inciso VII da Lei Orgânica do Município de 06 de setembro de 2010.

RESOLVE:

Art. 1º Exonerar o(a) servidor(a) Décio Baixo Alves, detentor(a) do cargo de provimento comissionado de Superintendente da Fundação Municipal do Meio Ambiente, nível CC-1, Fundação Municipal do Meio Ambiente, a partir de 15/10/2013.

Art. 2º Esta Portaria entra em vigor na data de sua publicação e seus efeitos são retroativos a 15/10/2013.

Biguaçu, 17 de outubro de 2013.  
JOSÉ CASTELO DESCHAMPS  
Prefeito Municipal

#### **Portaria Nº 2991 de 17 de Outubro de 2013**

PORTARIA nº 2991 de 17 de outubro de 2013

Prorroga, o prazo de contratação originário, fixado na Cláusula Quarta do Contrato de Trabalho com Prazo Determinado para Atender Necessidade de Excepcional Interesse Público, de natureza temporária, do (a) funcionário (a), CARLOS TUBS DE SOUZA, e dá outras providências.

O PREFEITO MUNICIPAL DE BIGUAÇU, no uso das atribuições, que lhe são conferidas pelo artigo 98 inciso VII da Lei Orgânica do Município de 06 de setembro de 2010.

RESOLVE:

Art. 1º Prorrogar, o prazo de contratação originário, fixado na Cláusula Quarta do Contrato de Trabalho com Prazo Determinado para Atender Necessidade de Excepcional Interesse Público, de natureza temporária, do (a) funcionário (a), Interesse CARLOS TUBS DE SOUZA, para desempenhar as funções do cargo não provido de ENGENHEIRO CIVIL, do Quadro de Pessoal da Administração Direta, com atividades desenvolvidas perante a Fundação Municipal do Meio Ambiente e jornada de 30 horas semanais, no período de 12/10/2013 a 12/11/2013.

Art. 2º Esta Portaria entra em vigor na data de sua publicação e seus efeitos são retroativos a 12/10/2013.

Biguaçu, 17 de outubro de 2013.  
JOSÉ CASTELO DESCHAMPS  
Prefeito Municipal

#### **Portaria Nº 2992 de 17 de Outubro de 2013**

PORTARIA nº 2992 de 17 de outubro de 2013

Prorroga, o prazo de contratação originário, fixado na Cláusula Quarta do Contrato de Trabalho com Prazo Determinado para Atender Necessidade de Excepcional Interesse Público, de natureza temporária, do (a) funcionário (a), MAURA FILOMENA MARTINS DE CASTRO, e dá outras providências.

O PREFEITO MUNICIPAL DE BIGUAÇU, no uso das atribuições, que lhe são conferidas pelo artigo 98 inciso VII da Lei Orgânica do Município de 06 de setembro de 2010.

RESOLVE:

Art. 1º Prorrogar, o prazo de contratação originário, fixado na Cláusula Quarta do Contrato de Trabalho com Prazo Determinado para Atender Necessidade de Excepcional Interesse Público, de natureza temporária, do (a) funcionário (a), Interesse MAURA FILOMENA MARTINS DE CASTRO, para desempenhar as funções do cargo não provido de PROFESSOR II, do Quadro de Pessoal da Administração Direta, com atividades desenvolvidas perante a Secretaria Municipal de Educação e jornada de 30 horas semanais, no período de 06/10/2013 a 30/11/2013.

Art. 2º Esta Portaria entra em vigor na data de sua publicação e seus efeitos são retroativos a 06/10/2013.

Biguaçu, 17 de outubro de 2013.  
JOSÉ CASTELO DESCHAMPS  
Prefeito Municipal

**Portaria Nº 2993 de 17 de Outubro de 2013**

PORTARIA nº 2993 de 17 de outubro de 2013

Prorroga, o prazo de contratação originário, fixado na Cláusula Quarta do Contrato de Trabalho com Prazo Determinado para Atender Necessidade de Excepcional Interesse Público, de natureza temporária, do (a) funcionário (a), MARCILEIA MARTA NAZARIO, e dá outras providências.

O PREFEITO MUNICIPAL DE BIGUAÇU, no uso das atribuições, que lhe são conferidas pelo artigo 98 inciso VII da Lei Orgânica do Município de 06 de setembro de 2010.

**RESOLVE:**

Art. 1º Prorrogar, o prazo de contratação originário, fixado na Cláusula Quarta do Contrato de Trabalho com Prazo Determinado para Atender Necessidade de Excepcional Interesse Público, de natureza temporária, do (a) funcionário (a), Interesse MARCILEIA MARTA NAZARIO, para desempenhar as funções do cargo não provido de PROFESSOR II, do Quadro de Pessoal da Administração Direta, com atividades desenvolvidas perante a Secretaria Municipal de Educação e jornada de 30 horas semanais, no período de 07/07/2013 a 30/08/2013.

Art. 2º Esta Portaria entra em vigor na data de sua publicação e seus efeitos são retroativos a 07/07/2013.

Biguaçu, 17 de outubro de 2013.

JOSÉ CASTELO DESCHAMPS

Prefeito Municipal

**Portaria Nº 2994 de 17 de Outubro de 2013**

PORTARIA nº 2994 de 17 de outubro de 2013

Admitir o (a) Servidor (a) ROSILEIA KUCHERT, de acordo com a Lei nº 1528/2001, para ocupar o cargo temporário de AUXILIAR DE SERVIÇOS GERAIS V (SERVENTE), na Secretaria Municipal de Educação, e dá outras providências.

O PREFEITO MUNICIPAL DE BIGUAÇU, no uso das atribuições, que lhe são conferidas pelo artigo 98 inciso VII da Lei Orgânica do Município de 06 de setembro de 2010.

**RESOLVE:**

Art. 1º Admitir o (a) servidor (a) ROSILEIA KUCHERT, de acordo com a Lei nº 1528/2001, para ocupar o cargo temporário de AUXILIAR DE SERVIÇOS GERAIS V (SERVENTE), com jornada de 40 horas semanais, na Secretaria Municipal de Educação, a partir de 01/09/2013 a 01/10/2013.

Art. 2º Esta Portaria entra em vigor na data de sua publicação e seus efeitos são retroativos a 01/09/2013.

Biguaçu, 17 de outubro de 2013.

JOSÉ CASTELO DESCHAMPS

Prefeito Municipal

**Portaria Nº 2995 de 17 de Outubro de 2013**

PORTARIA nº 2995 de 17 de outubro de 2013

Admitir o (a) Servidor (a) SANTA MARIA ALVES SAGAI, de acordo com a Lei nº 1528/2001, para ocupar o cargo temporário de AUXILIAR DE SERVIÇOS GERAIS V (SERVENTE), na Secretaria Municipal de Educação, e dá outras providências.

O PREFEITO MUNICIPAL DE BIGUAÇU, no uso das atribuições, que lhe são conferidas pelo artigo 98 inciso VII da Lei Orgânica do Município de 06 de setembro de 2010.

**RESOLVE:**

Art. 1º Admitir o (a) servidor (a) SANTA MARIA ALVES SAGAI, de acordo com a Lei nº 1528/2001, para ocupar o cargo temporário de AUXILIAR DE SERVIÇOS GERAIS V (SERVENTE), com jornada de 40 horas semanais, na Secretaria Municipal de Educação, a partir de 01/07/2013 a 31/08/2013.

Art. 2º Esta Portaria entra em vigor na data de sua publicação e seus efeitos são retroativos a 01/07/2013.

Biguaçu, 17 de outubro de 2013.

JOSÉ CASTELO DESCHAMPS

Prefeito Municipal

**Portaria Nº 2996 de 17 de Outubro de 2013**

PORTARIA nº 2996 de 17 de outubro de 2013

Admitir o (a) Servidor (a) SANTA MARIA ALVES SAGAI, de acordo com a Lei nº 1528/2001, para ocupar o cargo temporário de AUXILIAR DE SERVIÇOS GERAIS V (SERVENTE), na Secretaria Municipal de Educação, e dá outras providências.

O PREFEITO MUNICIPAL DE BIGUAÇU, no uso das atribuições, que lhe são conferidas pelo artigo 98 inciso VII da Lei Orgânica do Município de 06 de setembro de 2010.

**RESOLVE:**

Art. 1º Admitir o (a) servidor (a) SANTA MARIA ALVES SAGAI, de acordo com a Lei nº 1528/2001, para ocupar o cargo temporário de AUXILIAR DE SERVIÇOS GERAIS V (SERVENTE), com jornada de 40 horas semanais, na Secretaria Municipal de Educação, a partir de 01/09/2013 a 06/12/2013.

Art. 2º Esta Portaria entra em vigor na data de sua publicação e seus efeitos são retroativos a 01/09/2013.

Biguaçu, 17 de outubro de 2013.

JOSÉ CASTELO DESCHAMPS

Prefeito Municipal

**Portaria Nº 2997 de 17 de Outubro de 2013**

PORTARIA nº 2997 de 17 de outubro de 2013

Admitir o (a) Servidor (a) MARILEIA FERMINA DA SILVA HAMES, de acordo com a Lei nº 1528/2001, para ocupar o cargo temporário de AUXILIAR DE SALA, na Secretaria Municipal de Educação, e dá outras providências.

O PREFEITO MUNICIPAL DE BIGUAÇU, no uso das atribuições, que lhe são conferidas pelo artigo 98 inciso VII da Lei Orgânica do Município de 06 de setembro de 2010.

**RESOLVE:**

Art. 1º Admitir o (a) servidor (a) MARILEIA FERMINA DA SILVA HAMES, de acordo com a Lei nº 1528/2001, para ocupar o cargo temporário de AUXILIAR DE SALA, com jornada de 30 horas semanais, na Secretaria Municipal de Educação, a partir de 06/09/2013 a 06/10/2013.

Art. 2º Esta Portaria entra em vigor na data de sua publicação e seus efeitos são retroativos a 06/09/2013.

Biguaçu, 17 de outubro de 2013.

JOSÉ CASTELO DESCHAMPS

Prefeito Municipal

**Portaria Nº 2998 de 17 de Outubro de 2013**

PORTARIA nº 2998 de 17 de outubro de 2013

Admitir o (a) Servidor (a) MARILEIA FERMINA DA SILVA HAMES, de acordo com a Lei nº 1528/2001, para ocupar o cargo temporário de AUXILIAR DE SALA, na Secretaria Municipal de Educação, e dá outras providências.

O PREFEITO MUNICIPAL DE BIGUAÇU, no uso das atribuições, que lhe são conferidas pelo artigo 98 inciso VII da Lei Orgânica do Município de 06 de setembro de 2010.

**RESOLVE:**

Art. 1º Admitir o (a) servidor (a) MARILEIA FERMINA DA SILVA HAMES, de acordo com a Lei nº 1528/2001, para ocupar o cargo temporário de AUXILIAR DE SALA, com jornada de 30 horas semanais, na Secretaria Municipal de Educação, a partir de 07/10/2013 a 30/11/2013.

Art. 2º Esta Portaria entra em vigor na data de sua publicação e seus efeitos são retroativos a 07/10/2013.

Biguaçu, 17 de outubro de 2013.

JOSÉ CASTELO DESCHAMPS

Prefeito Municipal

**Portaria Nº 2999 de 17 de Outubro de 2013**

PORTARIA nº 2999 de 17 de outubro de 2013

Admitir o (a) Servidor (a) ISABEL DE ALMEIDA GARZONI, de acordo com a Lei nº 1528/2001, para ocupar o cargo temporário de AUXILIAR DE SALA, na Secretaria Municipal de Educação, e dá outras providências.

O PREFEITO MUNICIPAL DE BIGUAÇU, no uso das atribuições, que lhe são conferidas pelo artigo 98 inciso VII da Lei Orgânica do Município de 06 de setembro de 2010.

**RESOLVE:**

Art. 1º Admitir o (a) servidor (a) ISABEL DE ALMEIDA GARZONI, de acordo com a Lei nº 1528/2001, para ocupar o cargo temporário de AUXILIAR DE SALA, com jornada de 30 horas semanais, na Secretaria Municipal de Educação, a partir de 04/10/2013 a 30/11/2013.

Art. 2º Esta Portaria entra em vigor na data de sua publicação e seus efeitos são retroativos a 04/10/2013.

Biguaçu, 17 de outubro de 2013.

JOSÉ CASTELO DESCHAMPS

Prefeito Municipal

**Portaria Nº 3000 de 17 de Outubro de 2013**

PORTARIA nº 3000 de 17 de outubro de 2013

Admitir o (a) Servidor (a) VERA LUCIA MORAIS, de acordo com a Lei nº 1528/2001, para ocupar o cargo temporário de AUXILIAR DE SALA, na Secretaria Municipal de Educação, e dá outras providências.

O PREFEITO MUNICIPAL DE BIGUAÇU, no uso das atribuições, que lhe são conferidas pelo artigo 98 inciso VII da Lei Orgânica do Município de 06 de setembro de 2010.

**RESOLVE:**

Art. 1º Admitir o (a) servidor (a) VERA LUCIA MORAIS, de acordo com a Lei nº 1528/2001, para ocupar o cargo temporário de AUXILIAR DE SALA, com jornada de 30 horas semanais, na Secretaria Municipal de Educação, a partir de 01/09/2013 a 30/09/2013.

Art. 2º Esta Portaria entra em vigor na data de sua publicação e seus efeitos são retroativos a 01/09/2013.

Biguaçu, 17 de outubro de 2013.

JOSÉ CASTELO DESCHAMPS

Prefeito Municipal

**Portaria Nº 3001 de 17 de Outubro de 2013**

PORTARIA nº 3001 de 17 de outubro de 2013

Admitir o (a) Servidor (a) GLAUCIA MACHADO, de acordo com a Lei nº 1528/2001, para ocupar o cargo temporário de AUXILIAR DE SALA, na Secretaria Municipal de Educação, e dá outras providências.

O PREFEITO MUNICIPAL DE BIGUAÇU, no uso das atribuições, que lhe são conferidas pelo artigo 98 inciso VII da Lei Orgânica do Município de 06 de setembro de 2010.

**RESOLVE:**

Art. 1º Admitir o (a) servidor (a) GLAUCIA MACHADO, de acordo com a Lei nº 1528/2001, para ocupar o cargo temporário de AUXILIAR DE SALA, com jornada de 30 horas semanais, na Secretaria Municipal de Educação, a partir de 12/09/2013 a 30/11/2013.

Art. 2º Esta Portaria entra em vigor na data de sua publicação e seus efeitos são retroativos a 12/09/2013.

Biguaçu, 17 de outubro de 2013.

JOSÉ CASTELO DESCHAMPS

Prefeito Municipal

**Portaria Nº 3002 de 17 de Outubro de 2013**

PORTARIA nº 3002 de 17 de outubro de 2013

Admitir o (a) Servidor (a) MARILANDE ESTEVÃO CABRAL, de acordo com a Lei nº 1528/2001, para ocupar o cargo temporário de AUXILIAR DE SALA, na Secretaria Municipal de Educação, e dá outras providências.

O PREFEITO MUNICIPAL DE BIGUAÇU, no uso das atribuições, que lhe são conferidas pelo artigo 98 inciso VII da Lei Orgânica do Município de 06 de setembro de 2010.

**RESOLVE:**

Art. 1º Admitir o (a) servidor (a) MARILANDE ESTEVÃO CABRAL, de acordo com a Lei nº 1528/2001, para ocupar o cargo temporário de AUXILIAR DE SALA, com jornada de 30 horas semanais, na Secretaria Municipal de Educação, a partir de 18/09/2013 a 30/11/2013.

Art. 2º Esta Portaria entra em vigor na data de sua publicação e seus efeitos são retroativos a 18/09/2013.

Biguaçu, 17 de outubro de 2013.

JOSÉ CASTELO DESCHAMPS

Prefeito Municipal

**Portaria Nº 3003 de 17 de Outubro de 2013**

PORTARIA nº 3003 de 17 de outubro de 2013

Admitir o (a) Servidor (a) MARIVONE MARTINS, de acordo com a Lei nº 1528/2001, para ocupar o cargo temporário de AUXILIAR DE SERVIÇOS GERAIS V (SERVENTE), na Secretaria Municipal de Educação, e dá outras providências.

O PREFEITO MUNICIPAL DE BIGUAÇU, no uso das atribuições, que lhe são conferidas pelo artigo 98 inciso VII da Lei Orgânica do



Município de 06 de setembro de 2010.

**RESOLVE:**

Art. 1º Admitir o (a) servidor (a) MARIVONE MARTINS, de acordo com a Lei nº 1528/2001, para ocupar o cargo temporário de AUXILIAR DE SERVIÇOS GERAIS V (SERVENTE), com jornada de 40 horas semanais, na Secretaria Municipal de Educação, a partir de 01/09/2013 a 06/12/2013.

Art. 2º Esta Portaria entra em vigor na data de sua publicação e seus efeitos são retroativos a 01/09/2013.

Biguaçu, 17 de outubro de 2013.

JOSÉ CASTELO DESCHAMPS

Prefeito Municipal

**Portaria Nº 3004 de 17 de Outubro de 2013**

PORTARIA nº 3004 de 17 de outubro de 2013

Admitir o (a) Servidor (a) SAVIO LOPES PAVANELLO, de acordo com a Lei nº 1528/2001, para ocupar o cargo temporário de PROFESSOR III (HISTORIA), na Secretaria Municipal de Educação, e dá outras providências.

O PREFEITO MUNICIPAL DE BIGUAÇU, no uso das atribuições, que lhe são conferidas pelo artigo 98 inciso VII da Lei Orgânica do Município de 06 de setembro de 2010.

**RESOLVE:**

Art. 1º Admitir o (a) servidor (a) SAVIO LOPES PAVANELLO, de acordo com a Lei nº 1528/2001, para ocupar o cargo temporário de PROFESSOR III (HISTORIA), com jornada de 10 horas semanais, na Secretaria Municipal de Educação, a partir de 15/08/2013 a 06/12/2013.

Art. 2º Esta Portaria entra em vigor na data de sua publicação e seus efeitos são retroativos a 15/08/2013.

Biguaçu, 17 de outubro de 2013.

JOSÉ CASTELO DESCHAMPS

Prefeito Municipal

**Portaria Nº 3005 de 17 de Outubro de 2013**

PORTARIA nº 3005 de 17 de outubro de 2013

Admitir o (a) Servidor (a) EMERSON VALTER GONÇALVES, de acordo com a Lei nº 1528/2001, para ocupar o cargo temporário de PROFESSOR III (MATEMATICA), na Secretaria Municipal de Educação, e dá outras providências.

O PREFEITO MUNICIPAL DE BIGUAÇU, no uso das atribuições, que lhe são conferidas pelo artigo 98 inciso VII da Lei Orgânica do Município de 06 de setembro de 2010.

**RESOLVE:**

Art. 1º Admitir o (a) servidor (a) EMERSON VALTER GONÇALVES, de acordo com a Lei nº 1528/2001, para ocupar o cargo temporário de PROFESSOR III (MATEMATICA), com jornada de 30 horas semanais, na Secretaria Municipal de Educação, a partir de 01/10/2013 a 06/12/2013.

Art. 2º Esta Portaria entra em vigor na data de sua publicação e seus efeitos são retroativos a 01/10/2013.

Biguaçu, 17 de outubro de 2013.

JOSÉ CASTELO DESCHAMPS

Prefeito Municipal

**Portaria Nº 3006 de 17 de Outubro de 2013**

PORTARIA nº 3006 de 17 de outubro de 2013

Admitir o (a) Servidor (a) LUCEIR MARIA ORSI DEHLANO, de acordo com a Lei nº 1528/2001, para ocupar o cargo temporário de PROFESSOR II (EDUCAÇÃO INFANTIL), na Secretaria Municipal de Educação, e dá outras providências.

O PREFEITO MUNICIPAL DE BIGUAÇU, no uso das atribuições, que lhe são conferidas pelo artigo 98 inciso VII da Lei Orgânica do Município de 06 de setembro de 2010.

**RESOLVE:**

Art. 1º Admitir o (a) servidor (a) LUCEIR MARIA ORSI DEHLANO, de acordo com a Lei nº 1528/2001, para ocupar o cargo temporário de PROFESSOR II (EDUCAÇÃO INFANTIL), com jornada de 20 horas semanais, na Secretaria Municipal de Educação, a partir de 09/09/2013 a 23/09/2013.

Art. 2º Esta Portaria entra em vigor na data de sua publicação e seus efeitos são retroativos a 09/09/2013.

Biguaçu, 17 de outubro de 2013.

JOSÉ CASTELO DESCHAMPS

Prefeito Municipal

**Portaria Nº 3007 de 17 de Outubro de 2013**

PORTARIA nº 3007 de 17 de outubro de 2013

Admitir o (a) Servidor (a) LUIZA ALVINA MARCELINO SCHMITZ, de acordo com a Lei nº 1528/2001, para ocupar o cargo temporário de PROFESSOR II (EDUCAÇÃO INFANTIL), na Secretaria Municipal de Educação, e dá outras providências.

O PREFEITO MUNICIPAL DE BIGUAÇU, no uso das atribuições, que lhe são conferidas pelo artigo 98 inciso VII da Lei Orgânica do Município de 06 de setembro de 2010.

**RESOLVE:**

Art. 1º Admitir o (a) servidor (a) LUIZA ALVINA MARCELINO SCHMITZ, de acordo com a Lei nº 1528/2001, para ocupar o cargo temporário de PROFESSOR II (EDUCAÇÃO INFANTIL), com jornada de 20 horas semanais, na Secretaria Municipal de Educação, a partir de 03/10/2013 a 17/10/2013.

Art. 2º Esta Portaria entra em vigor na data de sua publicação e seus efeitos são retroativos a 03/10/2013.

Biguaçu, 17 de outubro de 2013.

JOSÉ CASTELO DESCHAMPS

Prefeito Municipal

**Portaria Nº 3008 de 17 de Outubro de 2013**

PORTARIA nº 3008 de 17 de outubro de 2013

Admitir o (a) Servidor (a) HELOISA NIETSCHE GERATTI, de acordo com a Lei nº 1528/2001, para ocupar o cargo temporário de PROFESSOR II (EDUCAÇÃO INFANTIL), na Secretaria Municipal de Educação, e dá outras providências.

O PREFEITO MUNICIPAL DE BIGUAÇU, no uso das atribuições, que lhe são conferidas pelo artigo 98 inciso VII da Lei Orgânica do Município de 06 de setembro de 2010.

**RESOLVE:**

Art. 1º Admitir o (a) servidor (a) HELOISA NIETSCHE GERATTI, de acordo com a Lei nº 1528/2001, para ocupar o cargo temporário de PROFESSOR II (EDUCAÇÃO INFANTIL), com jornada de 30 horas semanais, na Secretaria Municipal de Educação, a partir de

01/09/2013 a 30/11/2013.

Art. 2º Esta Portaria entra em vigor na data de sua publicação e seus efeitos são retroativos a 01/09/2013.

Biguaçu, 17 de outubro de 2013.

JOSÉ CASTELO DESCHAMPS

Prefeito Municipal

#### **Portaria Nº 3009 de 17 de Outubro de 2013**

PORTARIA nº 3009 de 17 de outubro de 2013

Admitir o (a) Servidor (a) MARCILEIA MARTA NAZARIO, de acordo com a Lei nº 1528/2001, para ocupar o cargo temporário de PROFESSOR II (EDUCAÇÃO INFANTIL), na Secretaria Municipal de Educação, e dá outras providências.

O PREFEITO MUNICIPAL DE BIGUAÇU, no uso das atribuições, que lhe são conferidas pelo artigo 98 inciso VII da Lei Orgânica do Município de 06 de setembro de 2010.

#### **RESOLVE:**

Art. 1º Admitir o (a) servidor (a) MARCILEIA MARTA NAZARIO, de acordo com a Lei nº 1528/2001, para ocupar o cargo temporário de PROFESSOR II (EDUCAÇÃO INFANTIL), com jornada de 30 horas semanais, na Secretaria Municipal de Educação, a partir de 01/09/2013 a 30/11/2013.

Art. 2º Esta Portaria entra em vigor na data de sua publicação e seus efeitos são retroativos a 01/09/2013.

Biguaçu, 17 de outubro de 2013.

JOSÉ CASTELO DESCHAMPS

Prefeito Municipal

#### **Portaria Nº 3010 de 17 de Outubro de 2013**

PORTARIA nº 3010 de 17 de outubro de 2013

Admitir o (a) Servidor (a) STELA MARIS SPERANDIO SILVEIRA, de acordo com a Lei nº 1528/2001, para ocupar o cargo temporário de PROFESSOR II (EDUCAÇÃO INFANTIL), na Secretaria Municipal de Educação, e dá outras providências.

O PREFEITO MUNICIPAL DE BIGUAÇU, no uso das atribuições, que lhe são conferidas pelo artigo 98 inciso VII da Lei Orgânica do Município de 06 de setembro de 2010.

#### **RESOLVE:**

Art. 1º Admitir o (a) servidor (a) STELA MARIS SPERANDIO SILVEIRA, de acordo com a Lei nº 1528/2001, para ocupar o cargo temporário de PROFESSOR II (EDUCAÇÃO INFANTIL), com jornada de 30 horas semanais, na Secretaria Municipal de Educação, a partir de 02/09/2013 a 16/10/2013.

Art. 2º Esta Portaria entra em vigor na data de sua publicação e seus efeitos são retroativos a 02/09/2013.

Biguaçu, 17 de outubro de 2013.

JOSÉ CASTELO DESCHAMPS

Prefeito Municipal

#### **Portaria Nº 3011 de 17 de Outubro de 2013**

PORTARIA nº 3011 de 17 de outubro de 2013

Admitir o (a) Servidor (a) TANIA REGINA MARTENDAL, de acordo com a Lei nº 1528/2001, para ocupar o cargo temporário de PROFESSOR II (EDUCAÇÃO INFANTIL), na Secretaria Municipal de Educação, e dá outras providências.

O PREFEITO MUNICIPAL DE BIGUAÇU, no uso das atribuições, que lhe são conferidas pelo artigo 98 inciso VII da Lei Orgânica do Município de 06 de setembro de 2010.

#### **RESOLVE:**

Art. 1º Admitir o (a) servidor (a) TANIA REGINA MARTENDAL, de acordo com a Lei nº 1528/2001, para ocupar o cargo temporário de PROFESSOR II (EDUCAÇÃO INFANTIL), com jornada de 30 horas semanais, na Secretaria Municipal de Educação, a partir de 10/08/2013 a 08/10/2013.

Art. 2º Esta Portaria entra em vigor na data de sua publicação e seus efeitos são retroativos a 10/08/2013.

Biguaçu, 17 de outubro de 2013.

JOSÉ CASTELO DESCHAMPS

Prefeito Municipal

#### **Portaria Nº 3012 de 17 de Outubro de 2013**

PORTARIA nº 3012 de 17 de outubro de 2013

Admitir o (a) Servidor (a) VANDERLEA LACI SAGAS, de acordo com a Lei nº 1528/2001, para ocupar o cargo temporário de PROFESSOR II (EDUCAÇÃO INFANTIL), na Secretaria Municipal de Educação, e dá outras providências.

O PREFEITO MUNICIPAL DE BIGUAÇU, no uso das atribuições, que lhe são conferidas pelo artigo 98 inciso VII da Lei Orgânica do Município de 06 de setembro de 2010.

#### **RESOLVE:**

Art. 1º Admitir o (a) servidor (a) VANDERLEA LACI SAGAS, de acordo com a Lei nº 1528/2001, para ocupar o cargo temporário de PROFESSOR II (EDUCAÇÃO INFANTIL), com jornada de 30 horas semanais, na Secretaria Municipal de Educação, a partir de 22/09/2013 a 30/11/2013.

Art. 2º Esta Portaria entra em vigor na data de sua publicação e seus efeitos são retroativos a 22/09/2013.

Biguaçu, 17 de outubro de 2013.

JOSÉ CASTELO DESCHAMPS

Prefeito Municipal

#### **Portaria Nº 3013 de 17 de Outubro de 2013**

PORTARIA nº 3013 de 17 de outubro de 2013

Admitir o (a) Servidor (a) MYRIAN MORFIM SILVEIRA, de acordo com a Lei nº 1528/2001, para ocupar o cargo temporário de PROFESSOR II (EDUCAÇÃO INFANTIL), na Secretaria Municipal de Educação, e dá outras providências.

O PREFEITO MUNICIPAL DE BIGUAÇU, no uso das atribuições, que lhe são conferidas pelo artigo 98 inciso VII da Lei Orgânica do Município de 06 de setembro de 2010.

#### **RESOLVE:**

Art. 1º Admitir o (a) servidor (a) MYRIAN MORFIM SILVEIRA, de acordo com a Lei nº 1528/2001, para ocupar o cargo temporário de PROFESSOR II (EDUCAÇÃO INFANTIL), com jornada de 30 horas semanais, na Secretaria Municipal de Educação, a partir de 28/08/2013 a 30/11/2013.

Art. 2º Esta Portaria entra em vigor na data de sua publicação e seus efeitos são retroativos a 28/08/2013.

Biguaçu, 17 de outubro de 2013.

JOSÉ CASTELO DESCHAMPS

Prefeito Municipal

**Portaria Nº 3014 de 17 de Outubro de 2013**

PORTARIA nº 3014 de 17 de outubro de 2013

Admitir o (a) Servidor (a) DARSONIA ALCI DOS SANTOS PEREIRA, de acordo com a Lei nº 1528/2001, para ocupar o cargo temporário de PROFESSOR II (EDUCAÇÃO INFANTIL), na Secretaria Municipal de Educação, e dá outras providências.

O PREFEITO MUNICIPAL DE BIGUAÇU, no uso das atribuições, que lhe são conferidas pelo artigo 98 inciso VII da Lei Orgânica do Município de 06 de setembro de 2010.

**RESOLVE:**

Art. 1º Admitir o (a) servidor (a) DARSONIA ALCI DOS SANTOS PEREIRA, de acordo com a Lei nº 1528/2001, para ocupar o cargo temporário de PROFESSOR II (EDUCAÇÃO INFANTIL), com jornada de 30 horas semanais, na Secretaria Municipal de Educação, a partir de 01/09/2013 a 30/11/2013.

Art. 2º Esta Portaria entra em vigor na data de sua publicação e seus efeitos são retroativos a 01/09/2013.

Biguaçu, 17 de outubro de 2013.

JOSÉ CASTELO DESCHAMPS

Prefeito Municipal

**Portaria Nº 3015 de 17 de Outubro de 2013**

PORTARIA nº 3015 de 17 de outubro de 2013

Admitir o (a) Servidor (a) GISELE MARTINS DE SOUZA, de acordo com a Lei nº 1528/2001, para ocupar o cargo temporário de PROFESSOR II (EDUCAÇÃO INFANTIL), na Secretaria Municipal de Educação, e dá outras providências.

O PREFEITO MUNICIPAL DE BIGUAÇU, no uso das atribuições, que lhe são conferidas pelo artigo 98 inciso VII da Lei Orgânica do Município de 06 de setembro de 2010.

**RESOLVE:**

Art. 1º Admitir o (a) servidor (a) GISELE MARTINS DE SOUZA, de acordo com a Lei nº 1528/2001, para ocupar o cargo temporário de PROFESSOR II (EDUCAÇÃO INFANTIL), com jornada de 30 horas semanais, na Secretaria Municipal de Educação, a partir de 06/09/2013 a 30/11/2013.

Art. 2º Esta Portaria entra em vigor na data de sua publicação e seus efeitos são retroativos a 06/09/2013.

Biguaçu, 17 de outubro de 2013.

JOSÉ CASTELO DESCHAMPS

Prefeito Municipal

**Portaria Nº 3016 de 17 de Outubro de 2013**

PORTARIA nº 3016 de 17 de outubro de 2013

Admitir o (a) Servidor (a) GREYCE DA SILVA CUNHA, de acordo com a Lei nº 1528/2001, para ocupar o cargo temporário de PROFESSOR II (EDUCAÇÃO INFANTIL), na Secretaria Municipal de Educação, e dá outras providências.

O PREFEITO MUNICIPAL DE BIGUAÇU, no uso das atribuições, que lhe são conferidas pelo artigo 98 inciso VII da Lei Orgânica do Município de 06 de setembro de 2010.

**RESOLVE:**

Art. 1º Admitir o (a) servidor (a) GREYCE DA SILVA CUNHA, de acordo com a Lei nº 1528/2001, para ocupar o cargo temporário de PROFESSOR II (EDUCAÇÃO INFANTIL), com jornada de 30 horas semanais, na Secretaria Municipal de Educação, a partir de

09/10/2013 a 30/11/2013.

Art. 2º Esta Portaria entra em vigor na data de sua publicação e seus efeitos são retroativos a 09/10/2013.

Biguaçu, 17 de outubro de 2013.

JOSÉ CASTELO DESCHAMPS

Prefeito Municipal

**Portaria Nº 3017 de 17 de Outubro de 2013**

PORTARIA nº 3017 de 17 de outubro de 2013

Concede demissão ao(a) Servidor(a) Greyce da Silva Cunha, ocupante do cargo temporário de Auxiliar de Sala, na Secretaria Municipal de Educação, e dá outras providências.

O PREFEITO MUNICIPAL DE BIGUAÇU, no uso das atribuições, que lhe são conferidas pelo artigo 98 inciso VII da Lei Orgânica do Município de 06 de setembro de 2010.

**RESOLVE:**

Art. 1º Conceder demissão ao(a) servidor(a) Greyce da Silva Cunha, detentor do cargo de provimento temporário de Auxiliar de Sala, com jornada de 30 horas semanais, na Secretaria Municipal de Educação, a partir de 08/10/2013.

Art. 2º Esta Portaria entra em vigor na data de sua publicação e seus efeitos passam a vigorar a contar de 08/10/2013.

Biguaçu, 17 de outubro de 2013.

JOSÉ CASTELO DESCHAMPS

Prefeito Municipal

**Portaria Nº 3018/2013**

PORTARIA nº 3018/2013

O SECRETÁRIO MUNICIPAL DE ADMINISTRAÇÃO, no uso de suas atribuições, que lhe são conferidas pelo decreto 101 de 27 de julho de 1990, de acordo com a Lei Nº 53 de 04 de julho de 2012.

**RESOLVE:**

CONCEDER, Licença Maternidade à funcionária, GLACI VIEIRA CASCAES FREDERICO ocupante do cargo de provimento efetivo de ENFERMEIRO I - SECRETARIA MUNICIPAL DE SAÚDE, do Quadro de Pessoal desta Municipalidade, a partir de 18/10/2013 a 15/04/2014.

Biguaçu, 17 de outubro de 2013.

JOÃO LUIZ LUZ

Secretário Municipal de Administração

**Portaria Nº 3019 de 18 de Outubro de 2013**

PORTARIA nº 3019 de 18 de outubro de 2013

Concede demissão ao(a) Servidor(a) Daniel Colliselli, ocupante do cargo temporário de Motorista do Samu, na Secretaria Municipal de Saúde, e dá outras providências.

O PREFEITO MUNICIPAL DE BIGUAÇU, no uso das atribuições, que lhe são conferidas pelo artigo 98 inciso VII da Lei Orgânica do Município de 06 de setembro de 2010.

**RESOLVE:**

Art. 1º Conceder demissão ao(a) servidor(a) Daniel Colliselli, detentor do cargo de provimento temporário de Motorista do Samu, com jornada de 30 horas semanais, na Secretaria Municipal de Saúde, a partir de 13/10/2013.

Art. 2º Esta Portaria entra em vigor na data de sua publicação e seus efeitos são retroativos a 13/10/2013.

Biguaçu, 18 de outubro de 2013.  
JOSÉ CASTELO DESCHAMPS  
Prefeito Municipal

**Extrato Contrato Número 10.186 /2013 - PP 92/2013**

ESTADO DE SANTA CATARINA  
MUNICÍPIO DE BIGUAÇU  
SECRETARIA DE SAÚDE  
SETOR DE COMPRAS E LICITAÇÕES  
EXTRATO CONTRATO NÚMERO 10.186 /2013  
PROCESSO: Pregão Presencial - PP 92/2013 - FMS

OBJETO: LOCAÇÃO DE 56 CÂMERAS IP'S PARA INSTALAÇÃO NA REDE MUNICIPAL DE SAÚDE.

Contratado: TECTRONIX SEGURANÇA ELETRÔNICA LTDA - ME

Valor: R\$ 56.680,00 (cinquenta e seis mil seiscentos e oitenta reais).

Prazo de vigência: A vigência do contrato será de 12 (doze) meses, podendo ser prorrogado por igual período, até 60 (sessenta) meses, consoante dispõe o art. 57, II da Lei 8.666/93.

LEANDRO ADRIANO DE BARROS - POR DELEGAÇÃO  
Secretário Municipal de Saúde.

**Extrato Contrato Número 10.190 /2013 - PP 71/2013 - FMS**

ESTADO DE SANTA CATARINA  
MUNICÍPIO DE BIGUAÇU  
SECRETARIA DE SAÚDE  
SETOR DE COMPRAS E LICITAÇÕES  
EXTRATO CONTRATO NÚMERO 10.190 /2013  
PROCESSO: Pregão Presencial - PP 71/2013 - FMS

OBJETO: AQUISIÇÃO DE CAMISETAS PARA OS GRUPOS DE CAMINHADA NOS BAIRROS: BOM VIVER, JANAÍNA, SAVEIRO, VENDAVAL, PRADO E TIJUQUINHAS.

Contratado: PEIXER COMÉRCIO DE ELETROELETRÔNICOS LTDA ME

Valor: R\$ 2.840,00 (dois mil oitocentos e quarenta reais).

Prazo de vigência: Da assinatura até 31.12.2013.  
LEANDRO ADRIANO DE BARROS - POR DELEGAÇÃO  
Secretário Municipal de Saúde.

**Extrato do 01º Termo Aditivo ao Contrato Nº 10.008/2013 PP Nº 14/2013 - FMS**

ESTADO DE SANTA CATARINA  
MUNICÍPIO DE BIGUAÇU  
SECRETARIA DE SAÚDE  
SETOR DE COMPRAS E LICITAÇÕES

Extrato do 01º Termo Aditivo ao Contrato nº 10.008/2013 PP Nº 14/2013 - FMS

Objeto: AQUISIÇÃO DE PRODUTOS PARA RADIOLOGIA PARA A UNIDADE DE PRONTO ATENDIMENTO (UPA).

Contratado: IBF Indústria Brasileira de Filmes SA

Valor aditivado: R\$ 8.553,40 (oito mil quinhentos e cinquenta e três mil e quarenta centavos)

LEANDRO ADRIANO DE BARROS  
Secretário Municipal de Saúde.

**Extrato do 04º Termo Aditivo ao Contrato Nº 10.195/2012 PP Nº 138/2012 - FMS**

ESTADO DE SANTA CATARINA  
MUNICÍPIO DE BIGUAÇU  
SECRETARIA DE SAÚDE  
SETOR DE COMPRAS E LICITAÇÕES

Extrato do 04º Termo Aditivo ao Contrato nº 10.195/2012 PP Nº 138/2012 - FMS

Objeto: CONTRATAÇÃO DE EMPRESA ESPECIALIZADA NA REALIZAÇÃO DE SERVIÇOS DE MANUTENÇÃO E CONSERVAÇÃO ESTIMADA DE MÁQUINAS E EQUIPAMENTOS MÉDICOS E DE FISIOTERAPIA (COM REPOSIÇÃO DE PEÇAS) PERTENCENTES À SECRETARIA MUNICIPAL DE SAÚDE DE BIGUAÇU.

Contratado: PRV Manutenção Comércio e Representação de Equipamentos Médicos Ltda.

Vigência: 22.10.2013 a 29.01.2014.

Valor: 14.250,00 (quatorze mil duzentos e cinquenta reais)

LEANDRO ADRIANO DE BARROS  
Secretário Municipal de Saúde.

**Extrato do 1º Termo Aditivo ao Contrato 10.214/2012 - PP 91/2012 - FMS**

ESTADO DE SANTA CATARINA  
MUNICÍPIO DE BIGUAÇU  
SECRETARIA DE SAÚDE  
SETOR DE COMPRAS E LICITAÇÕES

Extrato do 01º Termo Aditivo ao Contrato nº 10.214/2012 PP Nº 91/2012 - FMS

Objeto: CONTRATAÇÃO DE EMPRESA ESPECIALIZADA EM SERVIÇOS OUT SOURCING DE IMPRESSÃO E FOTOCÓPIAS, COM ALUGUEL DE EQUIPAMENTOS IMPRESSORAS P&B e COLORIDAS A LASER E MULTIFUNCIONAIS P&B A LASER, NOVOS DE PRIMEIRO USO, INCLUSIVE COM FORNECIMENTO TOTAL DE SUPRIMENTOS, EXCETO PAPEL, NA MODALIDADE DE ATENDIMENTO "ON SITE" E INSTALAÇÃO NAS DEPENDÊNCIAS DA SECRETARIA DE SAÚDE DE BIGUAÇU.

Contratado: Escimate Comercial e Serviços de Informática - EIRELI.

Vigência: até 22.10.2014.

Valor: 156.000,00 (cento e cinquenta e seis mil reais)

LEANDRO ADRIANO DE BARROS  
Secretário Municipal de Saúde.



## Bom Jesus do Oeste

### PREFEITURA

**Portaria Nº 242/13 de 18 de Outubro de 2013.**

PORTARIA Nº 242/13, DE 18 DE OUTUBRO DE 2013.

CONCEDE PROGRESSÃO POR MÉRITOS PARA SERVIDOR MUNICIPAL E DA OUTRAS PROVIDÊNCIAS.

AIRTON ANTONIO REINEHR, Prefeito Municipal de Bom Jesus do Oeste, Estado de Santa Catarina, no uso de suas atribuições legais que lhe são conferidas por LEI.

**RESOLVE:**

Art. 1º. CONCEDER Progressão por Méritos para servidor público municipal Sr. Adenir Machado de Souza, a partir do mês de outubro do ano 2013, conforme art. 68 da Lei nº 542/2006 (Estatuto de Servidores) a art. 25 da Lei nº 755/2010 (Plano de Cargos e Salários), conforme relação e percentual abaixo:

NOME	MATRICULA	PERCENTUAL
Adenir Machado de Souza	365-4	6%

Art. 2º. Esta Portaria entra em vigor na data de sua assinatura, condicionada sua validade à publicação no DOM/SC, nos termos do Parágrafo único do art. 3º do Decreto nº 4450 de 16 de setembro de 2013.

Registre-se;  
Publique-se;  
Cumpra-se.

Paço Municipal, aos 18 de outubro de 2013.

AIRTON ANTONIO REINEHR

Prefeito Municipal

**Portaria Nº 243/13 de 18 de Outubro de 2013.**

PORTARIA Nº 243/13, DE 18 DE OUTUBRO DE 2013.

CONCEDE PROGRESSÃO POR MÉRITOS PARA SERVIDOR MUNICIPAL E DA OUTRAS PROVIDÊNCIAS.

AIRTON ANTONIO REINEHR, Prefeito Municipal de Bom Jesus do Oeste, Estado de Santa Catarina, no uso de suas atribuições legais que lhe são conferidas por LEI.

**RESOLVE:**

Art. 1º. CONCEDER Progressão por Méritos para servidor público municipal Sr. Jeferson Persch, a partir do mês de outubro do ano 2013, conforme art. 68 da Lei nº 542/2006 (Estatuto de Servidores) a art. 25 da Lei nº 755/2010 (Plano de Cargos e Salários), conforme relação e percentual abaixo:

NOME	MATRICULA	PERCENTUAL
Jeferson Persch	425-1	8%

Art. 2º. Esta Portaria entra em vigor na data de sua assinatura, condicionada sua validade à publicação no DOM/SC, nos termos do Parágrafo único do art. 3º do Decreto nº 4450 de 16 de setembro de 2013.

Registre-se;  
Publique-se;  
Cumpra-se.

Paço Municipal, aos 18 de outubro de 2013.

AIRTON ANTONIO REINEHR

Prefeito Municipal

**Rescisão de Contrato Administrativo Nº 63/2013**

TERMO DE RESCISÃO DE CONTRATO

Dispõe sobre a Rescisão do Contrato Administrativo nº 63/2013 de 22 de julho de 2013.

Airton Antonio Reinehr, Prefeito Municipal de Bom Jesus do Oeste, no uso de suas atribuições legais, e

Considerando, a vigência do Contrato Administrativo nº 63/2013, de 22/07/2013, celebrado entre o Município de Bom Jesus do Oeste e a Sra. KASSIELI CERIZOLLI CESCO, para fins, preço e prazo nele constantes;

Considerando também, o contido na Cláusula Nona, do Contrato Administrativo acima mencionado;

Considerando, a Licença Maternidade da Contratada;

Considerando, ainda, o que faculta o artigo 79 a 80 da Lei Federal nº 8.666/93;

Considerando também, o contido na Cláusula Nona, do Contrato Administrativo acima mencionado.

**RESOLVE:**

Rescisão, "por Conveniência da Administração Municipal", o Contrato Administrativo nº 63/2013, de 22 de julho de 2013, celebrado entre o Município de Bom Jesus do Oeste e a Sra. KASSIELI CERIZOLLI CESCO, nos termos da Cláusula Nona, do referido Contrato, bem como, dos dispositivos da Lei nº 8.666/93 e 8.883/94, aplicáveis à espécie.

Registre-se  
Publique-se e,  
Intime-se.

Centro Administrativo de Bom Jesus do Oeste - SC, em 15 de outubro de 2013.

AIRTON ANTONIO REINEHR

Prefeito Municipal

## Bom Retiro

### PREFEITURA

**951.10.13 - P. Férias Neiva R. D. Moretti**

PREFEITURA MUNICIPAL DE BOM RETIRO

ESTADO DE SANTA CATARINA

PORTARIA N.º 951/13 de 18.10.13

Concede Férias Regulamentares

O Prefeito Municipal de Bom Retiro - SC, no uso de suas atribuições legais de acordo com o artigo 68 da Lei Complementar n.º 01/03 de 02.12.03 que alterou as disposições da Lei n.º 1357 de 07.11.96 e da Lei 1115 de 24.07.92 (Estatuto dos Servidores Públicos Civis do Município de Bom Retiro - SC):

**RESOLVE:**

Conceder 30 (trinta) dias de férias regulamentares correspondente ao período de 2010 (Dois Mil e Dez) a 2011 (Dois Mil e Onze) a funcionária Neiva Regina Deinani Moretti, Ocupante do cargo de Contadora - Padrão I - Nível 09, do quadro de Pessoal do Município com exercício na Secretaria Municipal de Administração e Fazenda, sendo que 10 dias serão pagos em pecúnia, conforme





requerimento n.º 106/2013 de 18 de outubro de 2013, para gozâ-las a contar de 18 de outubro com término no dia 16 de novembro de 2013.

Gabinete do Prefeito Municipal de Bom Retiro, 18 de outubro de 2013.

ALBINO GONÇALVES PADILHA  
Prefeito Municipal

DARIO CESAR DE LINS  
Sec. Mun. de Adm. e Fazenda

**952.10.13 - P.Lic. Mot. P. Fam. Zilmara G. Rosar**  
PREFEITURA MUNICIPAL DE BOM RETIRO  
ESTADO DE SANTA CATARINA  
PORTARIA N.º 952/13 de 18.10.13  
Concede Licença por Motivo de Doença em Pessoa da Família

O Prefeito Municipal de Bom Retiro - SC, no uso de suas atribuições legais de acordo com o artigo 72 e 75 da Lei Complementar n.º 01/03 de 02.12.03 (Dispõe Sobre o Regime Jurídico dos Servidores Públicos do Município de Bom Retiro - SC):

**RESOLVE:**

Conceder de acordo com o que consta no atestado médico apresentado 01 (um) dia de licença para acompanhar familiar em tratamento médico, no dia 17 de outubro de 2013, a funcionária Zilmara Gorges Rosar, ocupante do cargo de Professor I - 3 - Padrão I - Nível 22, do Quadro de Pessoal do Município com exercício na Secretaria Municipal Educação, Cultura e Esporte - Creche Irmã Paula.

Gabinete do Prefeito Municipal de Bom Retiro, 18 de outubro de 2013.

ALBINO GONÇALVES PADILHA  
Prefeito Municipal

DARIO CESAR DE LINS  
Sec. Mun. de Adm. e Fazenda

**953.10.13 - P. Prorroga Lic. Trat. Saude Russiele R. Melo**  
PREFEITURA MUNICIPAL DE BOM RETIRO  
ESTADO DE SANTA CATARINA  
PORTARIA N.º 953/13 de 21.10.13  
Prorroga Licença para Tratamento de Saúde

O Prefeito Municipal de Bom Retiro - SC, no uso de suas atribuições legais de acordo com o artigo 72 da Lei Complementar n.º 01/03 de 02.12.03 (Dispõe Sobre o Regime Jurídico dos Servidores Públicos do Município de Bom Retiro - SC):

**RESOLVE:**

Prorrogar a Licença de Tratamento de Saúde de acordo com o atestado médico apresentado até o dia 18 de dezembro de 2013, a funcionária Russiele Rosa Melo, ocupante do cargo de Professor - I - 3 - Padrão 1 - Nível 22, do quadro de Pessoal do Município com exercício na Secretaria Municipal de Educação, Cultura e Esporte - Creche Irmã Paula.

Gabinete do Prefeito Municipal de Bom Retiro, 21 de outubro de 2013.

ALBINO GONÇALVES PADILHA  
Prefeito Municipal

DARIO CESAR DE LINS  
Sec. Mun. de Adm. e Fazenda

**954.10.13 - P. Férias Leni França**  
PREFEITURA MUNICIPAL DE BOM RETIRO  
ESTADO DE SANTA CATARINA  
PORTARIA N.º 954/13 de 21.10.13  
Concede Férias Regulamentares

O Prefeito Municipal de Bom Retiro - SC, no uso de suas atribuições legais de acordo com o artigo 68 da Lei Complementar n.º 01/03 de 02.12.03 que alterou as disposições da Lei n.º 1357 de 07.11.96 e da Lei 1115 de 24.07.92 (Estatuto dos Servidores Públicos Civis do Município de Bom Retiro - SC):

**RESOLVE:**

Conceder 30 (trinta) dias de férias regulamentar correspondente ao período de 2012 (Dois Mil e Doze) a 2013 (Dois Mil e Treze) a funcionária Leni França, ocupante do cargo de Servente - Padrão 1 - Nível 1, do quadro de Pessoal do Município com exercício na Secretaria Municipal Educação, Cultura e Esporte - Creche Irmã Paula, para gozâ-las a partir do dia 21 de outubro com término no dia 19 de novembro de 2013.

Gabinete do Prefeito Municipal de Bom Retiro, 21 de outubro de 2013.

ALBINO GONÇALVES PADILHA  
Prefeito Municipal

DARIO CESAR DE LINS  
Sec. Mun. de Adm. e Fazenda

**955.10.13 - P. Férias Juarez Deucher**  
PREFEITURA MUNICIPAL DE BOM RETIRO  
ESTADO DE SANTA CATARINA  
PORTARIA N.º 955/13 de 21.10.13  
Concede Férias Regulamentares

O Prefeito Municipal de Bom Retiro - SC, no uso de suas atribuições legais de acordo com o artigo 68 da Lei Complementar n.º 01/03 de 02.12.03 que alterou as disposições da Lei n.º 1357 de 07.11.96 e da Lei 1115 de 24.07.92 (Estatuto dos Servidores Públicos Civis do Município de Bom Retiro - SC):

**RESOLVE:**

Conceder 30 (trinta) dias de férias regulamentar correspondente ao período de 2012 (Dois Mil e Doze) a 2013 (Dois Mil e Treze) ao funcionário Juarez Deucher, ocupante do cargo de Carpinteiro - Padrão 1 - Nível 4, do quadro de Pessoal do Município com exercício na Secretaria Municipal dos Transportes, Obras e Serviços Urbanos, para gozâ-las a partir do dia 21 de outubro com término no dia 19 de novembro de 2013.

Gabinete do Prefeito Municipal de Bom Retiro, 21 de outubro de 2013.

ALBINO GONÇALVES PADILHA  
Prefeito Municipal

DARIO CESAR DE LINS  
Sec. Mun. de Adm. e Fazenda

# Braço do Trombudo

## PREFEITURA

### Portaria 212/2013

PORTARIA 212/2013

Nomeia Comissão Municipal de Acompanhamento e Avaliação do Programa Prefeito Amigo da Criança

Charles Rafael Schwambach, Prefeito do município de Braço do Trombudo, Estado de Santa Catarina, usando de suas atribuições legais, etc

#### RESOLVE:

Art. 1º - Nomear os representantes para a Comissão Municipal de Acompanhamento e Avaliação do Programa Prefeito Amigo da Criança (PPAC), como segue:

Representantes do Poder Público:

Secretaria de Saúde - Sra. Daise Lucia Conci / Psicóloga;

Secretaria de Educação - Sra. Loni Arndt / Secretária;

Secretaria de Cultura - Sra. Iracema C. Hübner de Oliveira Stüpp / Secretária;

Secretaria de Administração e Finanças - Scheila Andréia Klug / Secretária Executiva Conselhos Municipais.

Representantes da Sociedade Civil:

Comunidade Evangélica de Braço do Trombudo - Sra. Irene Maria Seifert / Assistente Técnica Pedagogia;

Lar Beneficiente João 3 : 16 - Sra. Carolina da Silva Amorim / Auxiliar Administrativo;

Igreja São João Batista - Sr. Marinho Utiana / Tesoureiro;

Banco do Brasil - Sr. Dorival Schmoeller / Bancário.

Parágrafo único: Fica designada a servidora Loni Arndt de Souza para presidência da Comissão Municipal de Acompanhamento e Avaliação do Programa Prefeito Amigo da Criança (PPAC).

Art. 3º - Fica revogada a Portaria nº 101/2013 de 15.04.2013.

Art. 4º - Esta Portaria entra em vigor na data de sua assinatura, condicionada sua validade à publicação no DOM/SC, nos termos do art. 3º da Lei nº 0597/2008 de 09.07.2008.

Braço do Trombudo, em 11 de outubro de 2013.

CHARLES RAFAEL SCHWAMBACH

Prefeito Municipal

### Portaria 213/2013

PORTARIA Nº 213/2013

AFASTAMENTO DE SERVIDOR

Charles Rafael Schwambach, Prefeito do Município de Braço do Trombudo, Estado de Santa Catarina, usando de suas atribuições legais e nos termos do Estatuto dos Servidores Públicos Municipais, Lei nº 009/99 de 17.11.09, etc

#### RESOLVE:

Art. 1º - Determino o afastamento preventivo do servidor JOSÉ MACHADO do cargo que ocupa, por um prazo de 60 (sessenta) dias ou até perdurar a sindicância instaurada ao mesmo, contados a partir de 21.10.2013, nos termos do disposto no artigo 94, do Estatuto dos Servidores Públicos de Braço do Trombudo, em razão da gravidade da denúncia, como medida cautelar e a fim de garantir que o servidor não venha a influenciar na apuração dos

fatos denunciados.

Art. 2º - Esta Portaria entra em vigor na data de sua assinatura, condicionada sua validade à publicação no DOM/SC, nos termos do art. 3º da Lei nº 0597/2008 de 09.07.2008.

Braço do Trombudo, em 18 de outubro de 2013.

CHARLES RAFAEL SCHWAMBACH

Prefeito Municipal

### Retificação do Edital Nº 20/2013 FMS

REABRE A ABERTURA DO EDITAL PREGÃO PRESENCIAL 20/2013.

O Município de Braço do Trombudo, SC torna público para conhecimento dos interessados que REABRE a abertura do processo licitatório modalidade Pregão Presencial 20/2013 - Aquisição de Material de consumo, aparelhos, equipamentos e utensílios Médico visando um atendimento adequado da Secretaria de Saúde de Braço do Trombudo aos seus munícipes. Ficando o credenciamento para o dia 01.11.2013 as 08h30min e a abertura dos envelopes para o mesmo dia 09h00min. A reabertura se dá devido ao dia do servidor público, sendo considerado ponto facultativo. Maiores informações e o Edital Completo serão fornecidos pelo setor de licitação da Prefeitura Municipal pelo fone 47 35470179.

Braço do Trombudo, em 21 Outubro de 2013.

CHARLES RAFAEL SCHWAMBACH

Prefeito Municipal

### Extrato de Contrato 46/2013

EXTRATO DE CONTRATO 46/2013

Contratante: Município de Braço do Trombudo, CNPJ 95.952.230/0001-67,

Sito a Praça da Independência, 25, município de Braço do Trombudo - SC.

Contratada: EDITORA POSITIVO LTDA

CNPJ 79.719.613/0001-33, sito a Rua Senador Accioly Filho, 431

Cidade de Curitiba - PR

Objeto: Sistema de Ensino Aprende Brasil

Valor: R\$ 166.066,80 (Cento e sessenta e seis mil sessenta e seis reais e oitenta centavos)

Data da assinatura: 15.10.2013

CHARLES RAFAEL SCHWAMBACH

Prefeito Municipal



**Ata de Registro de Preços 16/2013 FMS****ESTADO DE SANTA CATARINA**

Página: 1/5

**FUNDO MUNICIPAL DE SAUDE DE BRACO DO TROMBUDO****ATA DE REGISTRO DE PREÇOS Nº: 16/2013****Número do Registro de Preços: 16/2013****Data do Registro: 18/10/2013****Válido até: 18/10/2014****Objeto da Compra:** Registro de Preços para aquisição de imobiliários em geral para equipar a Secretaria de Saúde do município de Braço do Trombudo

Item	Especificação	Unid.	Fornecedor	Marca Ofer.	Descto. (%)	Preço Unitário	Classif.
1	Arquivo de aço com 4 gavetas, para pasta suspensa, confeccionada em chapa de aço, altura 1,33m, largura 0,46 e profundidade de 0,60m. (3746)	UND	ESCOBRINQ LTDA - EPP (6728)	GGL	0	355,2000	1
			CELIA REGINA WAMBOMMEL ME (6593)	LUNASA	0	355,3000	2
			BAGATOLI COM. DE MÓVEIS LTDA ME (6622)	LUNASA	0	360,0000	3
			EDINA ALVES DE OLIVEIRA (6727)	JASMIN	0	362,6700	4
2	Cadeira tipo secretaria, em couro, estrutura metálica fixa 4 pés, na cor preta, largura total de 43cm, altura total de 82,5cm e profundidade total de 51cm. (3747)	UND	ESCOBRINQ LTDA - EPP (6728)	SIDFLEX	0	98,3200	1
			BAGATOLI COM. DE MÓVEIS LTDA ME (6622)	PETHIFLEX	0	100,0000	2
			EDINA ALVES DE OLIVEIRA (6727)	BLUME OFFIC	0	100,3300	3
			CELIA REGINA WAMBOMMEL ME (6593)	PETHIFLEX	0	100,3300	4
			Sandro Vilmar Pires ME (6712)	PETHIFLEX	0	100,3300	5
3	Cadeira tipo executiva preta, giratória a gás, em couro, espuma injetada anatomicamente com densidade de 45 a 50kg m³ e espessura média de 45/50mm, estrutura metálica com capa na cor preta, mecanismo de regulagem sistema Back System, braços tipo digitador com regulagem de latura e acabamento em polipropileno injetado de alta resistência com alma de aço, rodízio nylon, largura total de 59cm altura total de 104cm e profundidade total de 59cm. (3748)	UND	Sandro Vilmar Pires ME (6712)	PETHIFLEX	0	308,4000	1
			BAGATOLI COM. DE MÓVEIS LTDA ME (6622)	PETHIFLEX	0	308,5000	2
			CELIA REGINA WAMBOMMEL ME (6593)	PETHIFLEX	0	309,2900	3

**ESTADO DE SANTA CATARINA**  
**FUNDO MUNICIPAL DE SAUDE DE BRACO DO TROMBUDO**

Página: 2/5

**ATA DE REGISTRO DE PREÇOS Nº: 16/2013****Número do Registro de Preços: 16/2013****Data do Registro: 18/10/2013****Válido até: 18/10/2014****Objeto da Compra:** Registro de Preços para aquisição de imobiliários em geral para equipar a Secretaria de Saúde do município de Braço do Trombudo

Item	Especificação	Unid.	Fornecedor	Marca Ofer.	Descto. (%)	Preço Unitário	Classif.
			ESCOBRINQ LTDA - EPP (6728)	SIDFLEX	0	309,3500	4
			EDINA ALVES DE OLIVEIRA (6727)	BLUME OFFIC	0	315,6700	5
4	Mesa com 3 gavetas com chave, comprimento de 1,20 tampo de 25mm, bordas arredondadas, largura de 67cm, com teclado retrátil e suporte para CPU, cor branca. (3749)	UND	CELIA REGINA WAMBOMMEL ME (6593)	PANK	0	341,0000	1
			Sandro Vilmar Pires ME (6712)	DALPRA	0	341,4500	2
			BAGATOLI COM. DE MÓVEISLTDA ME (6622)	REIFLEX	0	341,5000	3
			ESCOBRINQ LTDA - EPP (6728)	STILLO MÓVE	0	343,3200	4
			EDINA ALVES DE OLIVEIRA (6727)	BELO LAR	0	350,3300	5
5	Mesa com 3 gavetas com chave, comprimento de 1,10 tampo de 25mm, bordas arredondadas, largura de 67cm cor branca. (3750)	UND	BAGATOLI COM. DE MÓVEISLTDA ME (6622)	CRIATIVA	0	311,5000	1
			ESCOBRINQ LTDA - EPP (6728)	STILLO MÓVE	0	312,2800	2
			EDINA ALVES DE OLIVEIRA (6727)	BELO LAR	0	318,6600	3
			Sandro Vilmar Pires ME (6712)	DALPRA	0	318,6600	4
			CELIA REGINA WAMBOMMEL ME (6593)	PANK	0	318,6600	5
6	Mesa para reunião 6 pessoas. Oval, tampo:25mm, larg:1,20 comp: 2mts. (3751)	UND	CELIA REGINA WAMBOMMEL ME (6593)	LUNASA	0	455,0000	1

**ESTADO DE SANTA CATARINA**  
**FUNDO MUNICIPAL DE SAUDE DE BRACO DO TROMBUDO**

Página: 3/5

**ATA DE REGISTRO DE PREÇOS Nº: 16/2013****Número do Registro de Preços: 16/2013****Data do Registro: 18/10/2013****Válido até: 18/10/2014****Objeto da Compra:** Registro de Preços para aquisição de imobiliários em geral para equipar a Secretaria de Saúde do município de Braço do Trombudo

Item	Especificação	Unid.	Fornecedor	Marca Ofer.	Descto. (%)	Preço Unitário	Classif.
			EDINA ALVES DE OLIVEIRA (6727)	BELO LAR	0	456,0000	2
			ESCOBRINQ LTDA - EPP (6728)	STILLO MÓVE	0	456,0200	3
			BAGATOLI COM. DE MÓVEISLTDA ME (6622)	REIFLEX	0	460,0000	4
			Sandro Vilmar Pires ME (6712)	DALPRA	0	465,3300	5
8	Mesa em forma de L, C/3 gavetas,com teclado retrátil e suporte para CPU. Tampo:25mm, mesa:2,10x1,70. (3753)	UND	BAGATOLI COM. DE MÓVEISLTDA ME (6622)	CRIATIVA	0	786,0000	1
			Sandro Vilmar Pires ME (6712)	DALPRA	0	786,4500	2
			ESCOBRINQ LTDA - EPP (6728)	STILLO MÓVE	0	787,0900	3
			EDINA ALVES DE OLIVEIRA (6727)	BELO LAR	0	803,1600	4
			CELIA REGINA WAMBOMMEL ME (6593)	PANK	0	803,1600	5
9	Roupeiro em chapa de aço 12 portas. Fechamento através de pitão para cadeado ou fechadura. Pés em polipropileno de alto impacto. Pintura eletrostática a pó/e pintura esmalte sintético/cores. Medidas: alt 1930mm x larg 1035mm x prof 400mm.Medidas interna dos vãos: alt 410mm x larg 280mm x prof 375mm. Peso do roupeiro:média 46.60kgs. Cor: Azul, verde ou Branco. (3754)	UND	CELIA REGINA WAMBOMMEL ME (6593)	LUNASA	0	600,0000	1
			EDINA ALVES DE OLIVEIRA (6727)	BELO LAR	0	604,0000	2
			ESCOBRINQ LTDA - EPP (6728)	GGL	0	605,0100	3
			BAGATOLI COM. DE MÓVEISLTDA ME (6622)	LUNASA	0	617,0000	4



**ESTADO DE SANTA CATARINA**  
**FUNDO MUNICIPAL DE SAUDE DE BRACO DO TROMBUDO**

Página: 4/5

**ATA DE REGISTRO DE PREÇOS N°: 16/2013****Número do Registro de Preços: 16/2013****Data do Registro: 18/10/2013****Válido até: 18/10/2014****Objeto da Compra:** Registro de Preços para aquisição de imobiliários em geral para equipar a Secretaria de Saúde do município de Braço do Trombudo

Item	Especificação	Unid.	Fornecedor	Marca Ofer.	Descto. (%)	Preço Unitário	Classif.
			Sandro Vilmar Pires ME (6712)	LUNASA	0	617,3600	5

**ESTADO DE SANTA CATARINA**  
**FUNDO MUNICIPAL DE SAUDE DE BRACO DO TROMBUDO**

Página: 5/5

**ATA DE REGISTRO DE PREÇOS N°: 16/2013****Número do Registro de Preços: 16/2013****Data do Registro: 18/10/2013****Válido até: 18/10/2014****Objeto da Compra:** Registro de Preços para aquisição de imobiliários em geral para equipar a Secretaria de Saúde do município de Braço do Trombudo

Item	Especificação	Unid.	Fornecedor	Marca Ofer.	Descto. (%)	Preço Unitário	Classif.
------	---------------	-------	------------	-------------	-------------	----------------	----------

**(PARTICIPANTES POR PROCESSO - LEGENDA)****REGISTRO DE PREÇOS N° 16/2013****PROCESSO N° 20/2013**

- (6593) - CELIA REGINA WAMBOMMEL ME
- (6622) - BAGATOLI COM. DE MÓVEIS LTDA ME
- (6712) - Sandro Vilmar Pires ME
- (6727) - EDINA ALVES DE OLIVEIRA
- (6728) - ESCOBRINQ LTDA - EPP

Braço do Trombudo, 18 de Outubro de 2013.

**Ata de Registro de Preços 17/2013 FMS****ESTADO DE SANTA CATARINA****FUNDO MUNICIPAL DE SAUDE DE BRACO DO TROMBUDO**

Página: 1/9

**ATA DE REGISTRO DE PREÇOS Nº: 17/2013****Número do Registro de Preços: 17/2013****Data do Registro: 21/10/2013****Válido até: 21/10/2014****Objeto da Compra:** Registro de Preços para aquisição de Equipamentos de Informática para equipar a Secretaria de Saúde do município de Braço do Trombudo

Item	Especificação	Unid.	Fornecedor	Marca Ofer.	Descto. (%)	Preço Unitário	Classif.
1	CPU DUAL CORE LGA 1155, 2.90Ghz, Núcleo Duplo, 3MB, cachê, DMI 5GT/s, 55W potencia, 22nm. 4GB de memória DDR3 1333MHz. Placa mãe socket 1155, com 4 slot de memória suportando o máximo de 32 GB DDR3 1600/1333, Dual Channel. Slots de expansão: 1 x PCIe 3.0/2.0 x 16, 1 x 16x, 1024MB DDR5, com suporte a saída d vídeo VGA: HDMI/RGB. Rede onboard 10/100/1000. Placa de som onboard com 8 canais de áudio. 1 x saída optical S/PDIF. 4 portas USB 3.0 (2 portas integradas na placa, 2 portas no painel traseiro) 10 portas USB 2.0/1.1 ( 6 portas integradas na placa, 4 portas no painel traseiro). 2 X PORTAS satã 6.0Gb/s, 4 x portas SATA 3.0 GB/s, suporte raid 0,1,5,10. 1 x porta OS/2 para teclado/mouse, 1x porta com. HD SATA III 500GB 7200RPM. Gravadora de DVD satã. Gabinete na cor preta com 4 baís, entrada de USB frontal, fonte de 450WATTS. Mouse OS/2 ou USB óptico preto. Teclado OS/2 ou USB preto. Caixa de som amplificadas com alimentação pela porta USB. (3755)	UND	Sandro Vilmar Pires ME (6712)	BRPC	0	1.372,0000	1
			LUIS FERNANDO MACARINI MONTALI COMERCIO ME (6715)	SPACEBR	0	1.372,5000	2
			CELIA REGINA WAMBOMMEL ME (6593)	pauta	0	1.373,0000	3
			BAGATOLI COM. DE MÓVEISLTDA ME (6622)	QBEX	0	1.373,5000	4
			EDINA ALVES DE OLIVEIRA (6727)	VOC	0	1.375,0000	5
			KLEBER MACHADO & CIA LTDA ME (6717)	SPACEBR	0	1.375,0000	6
2	MONITOR ( Tela de LED WIDE - Formato 16:9, Pixel Pitch 0.30mm x 0.30mm. Tamanho de tela 18,5", resolução máxima 1360 x 768, tempo de resposta 5 ms, Contraste 5.000.000:1, frequência Vertical 56 - 75 Hz, frequência Horizontal 30 - 61 KHz, conector D-Sub (VGA), Cor Black Piano, furação VESA, brilho 200 cd/m2, revestimento da Tela Anti-reflexiva, anti-estática, acessórios Cabo D-Sub, Power Cord e manual de usuário, garantia de 1 ano, ângulo de visão (horizontal / vertical) 90° (H) 65° (V), tipo de alimentação Fonte interna). (3756)	UND	CELIA REGINA WAMBOMMEL ME (6593)	samsung	0	452,8000	1
			BAGATOLI COM. DE MÓVEISLTDA ME (6622)	AOC	0	453,0000	2
			Sandro Vilmar Pires ME (6712)	AOC	0	455,5000	3
			KLEBER MACHADO & CIA LTDA ME (6717)	AOC	0	456,0000	4

**ESTADO DE SANTA CATARINA**  
**FUNDO MUNICIPAL DE SAUDE DE BRACO DO TROMBUDO**

Página: 2/9

**ATA DE REGISTRO DE PREÇOS Nº: 17/2013****Número do Registro de Preços: 17/2013****Data do Registro: 21/10/2013****Válido até: 21/10/2014****Objeto da Compra:** Registro de Preços para aquisição de Equipamentos de Informática para equipar a Secretaria de Saúde do município de Braço do Trombudo

Item	Especificação	Unid.	Fornecedor	Marca Ofer.	Descto. (%)	Preço Unitário	Classif.
			LUIS FERNANDO MACARINI MONTALI COMERCIO ME (6715)	LG	0	456,0000	5
3	NOTEBOOK CORE I3 (Notebook com processador 2.1GHz, núcleo duplo, 3MB de cache, 35w de potência, 32nm, DMI 5GT/s, 4GB de memória DDR3 1333MHz, placa de vídeo com memória dedicada de 128MB, 3 x USB, 1 x VGA, 1 x HDMI, leitor de cartões 5x1, web cam integrada HD 720p, rede 10/100/1000Mbps, Wi-Fi 802.11b/g/n, tela de 14" LED-backlit TFT LCD com resolução de 1366 x 768 , HD sata 500GB, áudio high-definition audio suport, 2 alto-falantes e microfone integrados, entrada para fone de ouvido e microfone, bateria de 6 células lithium ion com duração de aproximadamente 4 horas, teclado padrão português ABNT2, Sistema Operacional Windows 7 64 bits português original, garantia do fabricante de 1 ano.) (3757)	UND	LUIS FERNANDO MACARINI MONTALI COMERCIO ME (6715)	LENOVO	0	1.672,0000	1
			EDINA ALVES DE OLIVEIRA (6727)	VOC	0	1.673,0000	2
			KLEBER MACHADO & CIA LTDA ME (6717)	DEXCOM	0	1.674,0000	3
			Sandro Vilmar Pires ME (6712)	Positivo	0	1.674,6700	4
			CELIA REGINA WAMBOMMEL ME (6593)	itautech	0	1.674,6700	5

**ESTADO DE SANTA CATARINA**  
**FUNDO MUNICIPAL DE SAUDE DE BRACO DO TROMBUDO**

Página: 3/9

**ATA DE REGISTRO DE PREÇOS Nº: 17/2013**

Número do Registro de Preços: 17/2013

Data do Registro: 21/10/2013

Válido até: 21/10/2014

**Objeto da Compra:** Registro de Preços para aquisição de Equipamentos de Informática para equipar a Secretaria de Saúde do município de Braço do Trombudo

Item	Especificação	Unid.	Fornecedor	Marca Ofer.	Descto. (%)	Preço Unitário	Classif.
4	CAMERA DIGITAL (Fotográfica Digital, 14.1 megapixels, monitor LCD (") 2.7" - LCD TFT - Clear Photo LCD, zoom Óptico 5x, zoom Digital 10x, memória Interna de aproximadamente 28 MB, memória expansível por cartões de até 32Gb, cartões de memória compatíveis Memory Stick Duo, Memory Stick PRO Duo, Memory Stick PRO-HG Duo, Cartão de Memória SD, Cartão de Memória SDHC, Cartão de Memória SDXC, modos do Flash Auto / On / Off / Slow Syncro, alcance do Flash ISO Auto: Aprox. 0.5 - Aprox. 3.0m, estabilizador de imagem SteadyShot, sensibilidade (ISO) Auto 100 / 200 / 400 / 800 / 1600 / 3200, Face Detection, Smile Shutter, Macro, Foto Panorâmica 2D: 360 Sweep Panorama, Redutor de olhos vermelhos Auto / On / Off, Modo Slide Show, 10 modos de cena disponíveis. (Alta Sensibilidade / Crepúsculo / Retrato Crepúsculo / Paisagem / Foto Suave / Pele Suave / Praia / Neve / Gourmet / Animal de Estimação), Extensão do arquivo da foto JPEG, Tamanhos das imagens (pixels) 14M / 10M / 5M / VGAModo 16:9 - 11M (4,320 x 2,432) / 2M (1,920 x 1,080), Gravação de Áudio, Gravação de Vídeo, Resolução de Vídeo HD (1280 x 720) 30fps / VGA (640 x 480) / QVGA (320 x 240), Formatos de Vídeo AVI, Microfone Embutido Mono, Distância Focal Imagens 16:9 - 30-150mm Imagens 4:3 - 28-140mmVídeo 16:9 - 32-160mmVídeo 4:3 - 28-140mm, Abertura F 3.2 (W) - 6.5 (T), Obturador eletrônico, Velocidade do Obturador iAuto (2" - 1/1,500) / Program Auto (1" - 1/1,500), Montagem de tripé, Tempo Entre os Disparos de aproximadamente 3,0 segundos, Modo Burst, Timer Off / 10 segundos / 2 segundos / Auto-Retrato (1 pessoa) / Auto-Retrato (2 pessoas), Datador, Idiomas do menu (Inglês, Francês, Espanhol, Português, Chinês, Coreano, Persa, Árabe, Tailandês, Malaio, Indonésio, Vietnamita e Ucraniano), Guia de ajuda na câmera, 1 ano de garantia, Itens fornecidos (bateria recarregável original do fabricante, carregador de bateria, cabo de alimentação, cabo USB, cordão de mão, cartão de memória 4Gb. (3758)	UND	CELIA REGINA WAMBOMMEL ME (6593)	nikon	0	430,0000	1
			BAGATOLI COM. DE MÓVEISLTD ME (6622)	SONY	0	430,5000	2
			Sandro Vilmar Pires ME (6712)	Sam Sung	0	430,9000	3
			LUIS FERNANDO MACARINI MONTALI COMERCIO ME (6715)	SONY	0	431,0000	4
			KLEBER MACHADO & CIA LTDA ME (6717)	SONY	0	431,0000	5
			EDINA ALVES DE OLIVEIRA (6727)	LG	0	431,3300	6



**ESTADO DE SANTA CATARINA**  
**FUNDO MUNICIPAL DE SAUDE DE BRACO DO TROMBUDO**

Página: 4/9

**ATA DE REGISTRO DE PREÇOS N°: 17/2013****Número do Registro de Preços: 17/2013****Data do Registro: 21/10/2013****Válido até: 21/10/2014****Objeto da Compra:** Registro de Preços para aquisição de Equipamentos de Informática para equipar a Secretaria de Saúde do município de Braço do Trombudo

Item	Especificação	Unid.	Fornecedor	Marca Ofer.	Descto. (%)	Preço Unitário	Classif.
5	IMPRESSORA JATO DE TINTA MULTIFUNCIONAL Funções de imprimir, copiar, digitalizar, velocidade da impressão em preto de até 5,5 ppm, rascunho de até 20 ppm, velocidade da impressão colorida de até 4 ppm, rascunho de até 16 ppm, qualidade de impressão preto (ótima) de até 600 ppp, velocidade de impressão cor (rascunho, foto 10 x 15) de 60 segundos, primeira página impressa (pronto) em preto na velocidade máxima de 21 seg. em cor na velocidade máxima de 26 segundos, ciclo de trabalho (mensal, A4) de até 1000 páginas, tecnologia de impressão jato de Tinta, qualidade de impressão (melhor) em cor de até 4800 x 1200 dpi otimizados (a partir da entrada de 1200 dpi ao imprimir de um computador em papel fotográfico) em preto de até 600 ppp, conectividade USB, bandeja de entrada para 60 folhas, bandeja de saída para 25 folhas, tamanhos de mídia suportados ( A4, B5, A5, A6, Envelope DL), Tipos de suportes papel (brochura, jato de tinta, normal), fotográfico, envelopes, etiquetas, cartões (saudações), transparências, gramaturas de mídia, recomendado A4: 75 a 90 g/m²; Envelopes HP: 75 a 90 g/m²; Cartões HP: até 200 g/m²; papel fotográfico HP 10 x 15 cm: até 300 g/m², tipo de scanner com base plana, resolução de digitalização óptica de até 1200 dpi, profundidade de bits 24 bits, tamanho da digitalização (no scanner de mesa), máximo 216 x 297 mm, resolução de cópia (texto em preto) de até 600 dpi otimizados (a partir da entrada de 300 dpi), resolução de cópia (gráficos e texto em cores) de até 600 dpi otimizados (a partir da entrada de 300 dpi) 10 cópias no máximo, voltagem de entrada: 100 até 240 VCA (+/- 10%), 50/60 Hz (+/- 3 Hz), conteúdo da caixa (multifuncional jato de tinta, cartucho de tinta preta, cartucho de tinta tricolor, CD do software, fonte de alimentação, cabo USB, garantia de um ano para o hardware. (3759)	UND	LUIS FERNANDO MACARINI MONTALI COMERCIO ME (6715)	HP	0	289,9000	1
			BAGATOLI COM. DE MÓVEIS LTDA ME (6622)	HP	0	290,0000	2
			KLEBER MACHADO & CIA LTDA ME (6717)	HP	0	291,0000	3
			EDINA ALVES DE OLIVEIRA (6727)	HP	0	291,4500	4
			Sandro Vilmar Pires ME (6712)	HP	0	291,4500	5

**ESTADO DE SANTA CATARINA**  
**FUNDO MUNICIPAL DE SAUDE DE BRACO DO TROMBUDO**

Página: 5/9

**ATA DE REGISTRO DE PREÇOS Nº: 17/2013****Número do Registro de Preços: 17/2013****Data do Registro: 21/10/2013****Válido até: 21/10/2014****Objeto da Compra:** Registro de Preços para aquisição de Equipamentos de Informática para equipar a Secretaria de Saúde do município de Braço do Trombudo

Item	Especificação	Unid.	Fornecedor	Marca Ofer.	Descto. (%)	Preço Unitário	Classif.
6	Computador com processador de 3.20 Ghz, 4 núcleos, 6MB cachê, , DMI 5GT/s, 77 W potência, 22nm. 8GB de memória DDR3 1333Mhz sendo 2 pentes de memória ligados em Dual channel. Placa mãe com 4 slot de memória suportando o máximo de 32 GB DDR3 1600/1333, Dual Channel. Slots de Expansão: 1 x PCIe 3.0/2.0 x 16. 1 x PCIe 2.0 x 16. 1 x PCIe 2.0 x 1, 3 x PCI, placa de vídeo onboard com suporte a saída de vídeo VGA: HDMI/DVI/RGB. Rede onboard 10/100/1000. placa de som onboard com 8 canais de áudio, 1 x saída optical S/PDIF. 4 portas USB 3.0 ( 2 portas integradas na placa, 2 portas no painel traseiro) 10 portas USB 2.0/1.1 (6 portas integradas na placa. 4 portas no painel traseiro). 2 x portas sata 6.0 Gb/s. 4 x portas sata 3.0 Gb/s. suporte raid 0,1,5,10. 1 x porta PS/2 para teclado/mouse. 1 x porta com. HD sata III 1000GB 7200RPM. Gravadora de DVD Sata. Gabinete na cor preta com 4 baías, entrada de USB frontal, fonte com potência real de 450WATTS. Mouse PS/2 ou USB preto. Caixa de som amplificadas com alimentação pela porta USB, manual e CD de instalação da placa mãe. (3760)	UND	KLEBER MACHADO & CIA LTDA ME (6717)	DUEX	0	2.199,0000	1
			BAGATOLI COM. DE MÓVEIS LTDA ME (6622)	QBEX	0	2.200,0000	2
			EDINA ALVES DE OLIVEIRA (6727)	VOC	0	2.202,0000	3
			LUIS FERNANDO MACARINI MONTALI COMERCIO ME (6715)	SPACEBR	0	2.203,0000	4
			Sandro Vilmar Pires ME (6712)	BRPC	0	2.203,3300	5
			CELIA REGINA WAMBOMMEL ME (6593)	pauta	0	2.203,3300	6

**ESTADO DE SANTA CATARINA**  
**FUNDO MUNICIPAL DE SAUDE DE BRACO DO TROMBUDO**

Página: 6/9

**ATA DE REGISTRO DE PREÇOS Nº: 17/2013****Número do Registro de Preços: 17/2013****Data do Registro: 21/10/2013****Válido até: 21/10/2014****Objeto da Compra:** Registro de Preços para aquisição de Equipamentos de Informática para equipar a Secretaria de Saúde do município de Braço do Trombudo

Item	Especificação	Unid.	Fornecedor	Marca Ofer.	Descto. (%)	Preço Unitário	Classif.
7	Nobreak 700VA. Tensão de entrada nominal bivolt automático, , frequência de entrada 47Hz - 63Hz, faixa de tensão de entrada 95V~140V/ 180V~245V, subtensão 95V/180V, sobretensão 140V/245V, potência de saída nominal contínua 700VA/300W, potência de pico nominal 350W, tensão de saída nominal 120V (220V configurável através de jumper interno), frequência de saída em modo inversor 60Hz +-0,1%, tempo de acionamento do inversor <0,8ms, forma-de-onda em modo inversor semi - senoidal, bateria do tipo selada VRLA livre de manutenção, 1 bateria interna de 7Ah/12V, tempo de recarga da bateria de 10h após 90% descarregada, vida útil da bateria entre 2 e 5 anos, dimensões 261 x 93,4 x 168 (mm), peso aproximado 7Kg, cabo AC plugue padrão NBR 14136, tensão de operação 12V, faixa de saída em modo inversor 120V +- 5% (220V +- 5%), rendimento a plena carga em rede >=95% para 120V/120V ou 220V/220V >=90% para 120V/200V ou 220V/120V, rendimento a plena carga em bateria >= 80%, desligamento no nobreak quando houver sobrecarga 110%: 7min rede/50s inversor. 160%: 1 min rede/15s inversor, acionamento do inversor para subtensão e sobretensão na rede elétrica com retorno e desligamento automático, desligamento automático contra descarga profunda de bateria no modo inversor, desligamento programado por carga mínima na saída e ausência da rede elétrica superior a uma hora, varistores óxido metálico contra surtos de tensão. (3761)	UND	LUIS FERNANDO MACARINI MONTALI COMERCIO ME (6715)	SMS	0	336,5000	1
			BAGATOLI COM. DE MÓVEIS LTDA ME (6622)	NHS	0	337,0000	2
			Sandro Vilmar Pires ME (6712)	NHS	0	337,8000	3
			KLEBER MACHADO & CIA LTDA ME (6717)	NHS	0	338,0000	4
			EDINA ALVES DE OLIVEIRA (6727)	BRATIC	0	338,3300	5

**ESTADO DE SANTA CATARINA**  
**FUNDO MUNICIPAL DE SAUDE DE BRACO DO TROMBUDO**

Página: 7/9

**ATA DE REGISTRO DE PREÇOS Nº: 17/2013****Número do Registro de Preços: 17/2013****Data do Registro: 21/10/2013****Válido até: 21/10/2014****Objeto da Compra:** Registro de Preços para aquisição de Equipamentos de Informática para equipar a Secretaria de Saúde do município de Braço do Trombudo

Item	Especificação	Unid.	Fornecedor	Marca Ofer.	Descto. (%)	Preço Unitário	Classif.
8	IMPRESSORA LASERJET. Tecnologia de impressão em Laser, linguagem padrão da impressora: impressão baseada em host. Volume de páginas mensais recomendadas de até 1500 páginas. Rede sem fio 802 b/g/n embutida. Recursos de impressão móvel, painel de controle: 3 LEDs indicadores (sem fio, Atenção, Pronta), 2 botões (sem fio, Cancelar), gramatura de mídia: 60 a 105 g/m² (16 a 28 lb), tipos de mídia aceitos: Papel (laser, sulfite, fotográfico, áspero, vellum), envelopes, etiquetas, cartão, transparência, cartões-postais. Tamanhos de mídia aceitos: carta, ofício, executivo, cartões-postais, envelopes (nº. 10, Monarch), Processador: Tensilica/266MHz, velocidade máxima impressão p&b (ppm): até 19 ppm, resolução de impressão - p&b: até 400 x 600 x 2 dpi de saída efetiva). Memória interna de 8MB. Ciclo de trabalho de até 5000 páginas. Cor da impressora preta, Tensão/voltagem de 110V. Bandeja de entrada para 150 folhas: 147 x 211 a 216 x 356mm (5,8 x 8,27 a 8,5 x 14 pol.), slot de alimentação prioritária: 76 x 127 a 216 x 356mm (3 x 5 pol. A 8,5 x 14 pol.), manuseio do papel com capacidade de entrada de alimentação prioritária para 10 folhas, bandeja de entrada para 150 folhas, até 150 folhas; até 15 envelopes; capacidade de saída: escaninho para 100 folhas viradas para baixo, 100 folhas, até 15 envelopes, até 100 transparências, conteúdo da embalagem: impressora Laserjet, cartucho inicial preto, cabo de alimentação, CDs com software e documentação da impressora, guia de primeiros passos, folheto de suporte, folheto de instalação inteligente, cabo de instalação USB. Garantia de 1 ano diretamente com o fornecedor. (3762)	UND	BAGATOLI COM. DE MÓVEIS LTDA ME (6622)	SAMSUNG	0	454,5000	1
			KLEBER MACHADO & CIA LTDA ME (6717)	SAMSUNG	0	454,9000	2

**ESTADO DE SANTA CATARINA**  
**FUNDO MUNICIPAL DE SAUDE DE BRACO DO TROMBUDO**

Página: 8/9

**ATA DE REGISTRO DE PREÇOS N°: 17/2013****Número do Registro de Preços: 17/2013****Data do Registro: 21/10/2013****Válido até: 21/10/2014****Objeto da Compra:** Registro de Preços para aquisição de Equipamentos de Informática para equipar a Secretaria de Saúde do município de Braço do Trombudo

Item	Especificação	Unid.	Fornecedor	Marca Ofer.	Descto. (%)	Preço Unitário	Classif.
			EDINA ALVES DE OLIVEIRA (6727)	HP	0	455,0000	3



**ESTADO DE SANTA CATARINA**  
**FUNDO MUNICIPAL DE SAUDE DE BRACO DO TROMBUDO**

Página: 9/9

**ATA DE REGISTRO DE PREÇOS Nº: 17/2013****Número do Registro de Preços: 17/2013****Data do Registro: 21/10/2013****Válido até: 21/10/2014****Objeto da Compra:** Registro de Preços para aquisição de Equipamentos de Informática para equipar a Secretaria de Saúde do município de Braço do Trombudo

Item	Especificação	Unid.	Fornecedor	Marca Ofer.	Descto. (%)	Preço Unitário	Classif.
------	---------------	-------	------------	-------------	-------------	----------------	----------

**(PARTICIPANTES POR PROCESSO - LEGENDA)****REGISTRO DE PREÇOS Nº 17/2013****PROCESSO Nº 21/2013**

(6593) - CELIA REGINA WAMBOMMEL ME

(6622) - BAGATOLI COM. DE MÓVEIS LTDA ME

(6712) - Sandro Vilmar Pires ME

(6715) - LUIS FERNANDO MACARINI MONTALI COMERCIO ME

(6717) - KLEBER MACHADO &amp; CIA LTDA ME

(6727) - EDINA ALVES DE OLIVEIRA

Braço do Trombudo, 21 de Outubro de 2013.

# Camboriú

## PREFEITURA

### Lei N.º 2.601/2013

LEI N.º 2.601/2013

Dispõe sobre as diretrizes para elaboração da Lei Orçamentária do Município de Camboriú, para o exercício de 2014.

A PREFEITA DO MUNICÍPIO DE CAMBORIÚ, Estado de Santa Catarina, no uso de suas atribuições legais, FAZ SABER que a Câmara Municipal de Vereadores aprovou e ela sanciona a seguinte LEI:

#### CAPÍTULO I DAS DISPOSIÇÕES PRELIMINARES

Art. 1º São estabelecidas, para a elaboração do orçamento do Município de Camboriú, relativo ao exercício financeiro de 2014, as diretrizes gerais de que trata esta Lei, os princípios estabelecidos na Constituição Federal, em seu artigo 165, § 2º, na Constituição Estadual no que couber, na Lei Federal n.º 4.320 de 17/03/64 e na Lei Complementar Federal n.º 101 de 04/05/2000, compreendendo:

- I - as prioridades e metas da administração pública do Município de Camboriú;
- II - a estrutura e organização do orçamento;
- III - as diretrizes para elaboração e execução do orçamento do Município e suas alterações;
- IV - as disposições relativas à dívida pública Municipal;
- V - as disposições relativas às despesas do Município com pessoal e encargos sociais.

#### CAPÍTULO II DAS PRIORIDADES E METAS DA ADMINISTRAÇÃO

Art. 2º Com referência as Metas Fiscais para 2014 e em observância às regras sobre a responsabilidade fiscal, consta no anexo da presente Lei:

- I - Demonstrativo de Metas Anuais;
- II - Demonstrativo de Avaliação do Cumprimento das Metas Fiscais do Exercício Anterior;
- III - Metas Fiscais Atuais Comparadas com as Fixadas nos Três Exercícios Anteriores;
- IV - Evolução do Patrimônio Líquido;
- V - Origem e Aplicação dos Recursos Obtidos com a Alienação de Ativos;
- VI - Receitas e Despesas Previdenciárias do RPPS;
- VII - Projeção Atuarial do RPPS;
- VIII - Estimativa e Compensação de Renúncia de Receita;
- IX - Margem de Expansão das Despesas Obrigatórias de Caráter Continuado;
- X - Metas Anuais para as Receitas;
- XI - Metas Anuais para as Despesas;
- XII - Demonstrativo de Riscos Fiscais e Providências;
- XIII - Planilha de Identificação dos Projetos, Atividades e Operações Especiais.

Art. 3º Em consonância com o § 2º do artigo 165 da Constituição Federal, as metas e as prioridades para o exercício financeiro de 2014, são as especificadas no Anexo de Metas e Prioridades que integram esta Lei, as quais terão precedência na alocação de recursos na Lei Orçamentária de 2014, não se constituindo, todavia, em limite a programação das despesas, elaboradas a partir dos programas e ações estabelecidos no plano plurianual de 2014/2017.

§ 1º Na elaboração da proposta orçamentária para 2014, o Poder Executivo poderá aumentar ou diminuir as metas estabelecidas nesta Lei a fim de compatibilizar a despesa orçada com a receita estimada, de forma a assegurar o equilíbrio das contas públicas com as novas ações criadas, sendo que as correções dos valores das receitas e despesas serão incluídas e corrigidas automaticamente no Plano Plurianual para o período de 2014 a 2017.

§ 2º O anexo de prioridades e metas conterá, no que couber, o disposto no § 2º do artigo 4º da Lei de Responsabilidade Fiscal.

§ 3º As metas e prioridades constantes na presente Lei farão parte integrante do Plano Plurianual do Município de Camboriú para o período de 2014 a 2017.

#### CAPÍTULO III DA ESTRUTURA E ORGANIZAÇÃO DO ORÇAMENTO

Art. 4º Para efeito desta Lei, entende-se por:

- I - Programa, o instrumento de organização de ação governamental visando à concretização dos objetivos pretendidos, sendo mensurado por indicadores estabelecidos no Plano Plurianual;
- II - Atividade, um instrumento de programação para alcançar o objetivo de um programa, envolvendo um conjunto de operações que se realizam de modo contínuo e permanente, das quais resulta um produto necessário a manutenção da ação de governo;
- III - Projeto, um instrumento de programação para alcançar o objetivo de um programa, envolvendo um conjunto de operações, limitadas no tempo, das quais resulta um produto que concorre para a expansão ou aperfeiçoamento da ação do governo;
- IV - Operações Especiais, as despesas que não contribuem para a manutenção das ações de governo, das quais não resulta um produto e não geram contraprestações diretas sob a forma de bens ou serviços.

§ 1º Cada programa identificará as ações necessárias para atingir os seus objetivos, sob a forma de atividades e projetos, especificando os respectivos valores e metas, bem como as unidades orçamentárias responsáveis pela realização da ação.

§ 2º Cada atividade, projeto e operação especial identificará a função, sub-função e programa as quais se vinculam.

§ 3º As categorias de programação de que trata esta Lei serão identificadas no Projeto de Lei Orçamentária em conformidade com a Portaria n.º 42, de 14 de abril de 1999, do Ministério de Orçamento e Gestão, a qual atualiza a discriminação da despesa por funções de que trata o inciso I do § 1º do artigo 2º e o § 2º do artigo 8º, ambos da Lei n.º 4.320, de 17 de março de 1964, por função, sub-função, programa, projetos ou atividades, na forma dos seguintes adendos:

- I - Demonstrativo da Receita e Despesa Segundo as Categorias Econômicas;
- II - Receitas por Categorias Econômicas;
- III - Natureza da Despesa por Categorias Econômicas;
- IV - Funções e Sub-funções de Governo;
- V - Programa de Trabalho de Governo;
- VI - Programa de Trabalho de Governo (Consolidado);
- VII - Demonstrativo de Funções, Sub-Funções e Programas conforme vínculo com os recursos;
- VIII - Demonstrativo das Despesas por Órgãos e Funções;
- IX - Demonstrativo da Evolução da Receita;
- X - Demonstrativo da Evolução da Despesa;
- XI - Planilha de Identificação dos Projetos, Atividades e Operações Especiais.

Art. 5º O orçamento discriminará a despesa por unidade orçamentária, detalhada por categoria de programação com suas respectivas dotações, especificando a esfera orçamentária, a modalidade

de aplicação e fonte de recursos.

Art. 6º O orçamento do Município compreenderá a programação do Poder Legislativo, do Poder Executivo, Fundos e Fundações abaixo descritas:

- I - Câmara de Vereadores;
- II - Prefeitura Municipal;
- III - Fundo Municipal de Habitação de Interesse Social;
- IV - Fundo Municipal de Desenvolvimento Urbano;
- V - Fundo Municipal de Saúde;
- VI - Fundo Municipal Agropecuário e Meio Ambiente;
- VII - Fundo Municipal de Educação;
- VIII - Fundo Municipal de Assistência Social;
- IX - Fundo Municipal dos Direitos da Criança e do Adolescente;
- X - Instituto de Previdência dos Servidores Públicos;
- XI - Fundo Municipal de Reequipamento do Corpo de Bombeiros;
- XII - Fundo Municipal de Saneamento Básico;
- XIII - Fundo de Melhoria da Polícia Militar;
- XIV - Fundação Municipal de Esportes;
- XV - Fundação Municipal de Cultura;
- XVI - Fundação Municipal do Meio Ambiente.

Art. 7º A Lei orçamentária discriminará em categorias de programação específicas as dotações destinadas ao pagamento de precatórios judiciais, que constarão das unidades orçamentárias responsáveis pelos débitos.

Art. 8º O Projeto de Lei Orçamentária que o Poder Executivo Municipal encaminhará ao Poder Legislativo Municipal e a respectiva Lei será constituída de:

- I - texto de lei;
- II - quadros orçamentários consolidados;
- III - anexo do orçamento, discriminando a receita e a despesa na forma definida.

#### CAPÍTULO IV

#### DAS DIRETRIZES PARA ELABORAÇÃO DO ORÇAMENTO DO MUNICÍPIO E SUAS ALTERAÇÕES

##### Seção I

##### Das Diretrizes Gerais

Art. 9º A elaboração do projeto, a aprovação e a execução da Lei Orçamentária de 2014 deverão ser realizadas de modo a evidenciar a transparência da gestão fiscal e o equilíbrio das contas públicas, observando o princípio da publicidade.

Art. 10. O Poder Legislativo Municipal terá como limites as despesas conforme disposto no artigo 29-A da Constituição Federal (EC n.º 25).

Art. 11. Além de observar as demais diretrizes estabelecidas nesta Lei, à alocação dos recursos na Lei Orçamentária e em seus créditos adicionais será realizada de forma a propiciar o controle dos custos das ações e a avaliação dos resultados dos programas de governo.

Art. 12. A proposta orçamentária anual atenderá as diretrizes gerais e aos princípios da unidade e da universalidade, não podendo o montante das despesas fixadas excederem a previsão da receita para o exercício.

Art. 13. As receitas e as despesas serão estimadas tomando por base o índice de inflação apurado nos últimos 12 (doze) meses, a tendência e o comportamento da arrecadação municipal mês a mês, conforme dispõe as Metas Fiscais.

§ 1º Na estimativa das receitas deverão ser consideradas, ainda, as modificações da legislação tributária, incumbindo à Administração:

- I - a atualização dos elementos físicos das unidades imobiliárias;
- II - a edição de uma planta genérica de valores de forma a minimizar a diferença entre as alíquotas nominais e as efetivas;
- III - a expansão do número de contribuintes;
- IV - a atualização do cadastro imobiliário fiscal.

§ 2º As taxas de polícia administrativa e de serviços públicos deverão remunerar a atividade municipal de maneira a equilibrar as respectivas despesas.

§ 3º Os tributos cujo recolhimento poderá ser efetuado em parcelas serão corrigidos monetariamente segundo a variação estabelecida pela unidade fiscal do Município.

§ 4º Nenhum compromisso será assumido sem que exista dotação orçamentária, recursos financeiros previstos na programação de desembolso e a inscrição de restos a pagar estarão limitados ao montante das disponibilidades de caixa.

Art. 14. Se a receita estimada para 2014, comprovadamente, não atender ao disposto no artigo 13 desta Lei, o Poder Legislativo, quando da análise da Proposta Orçamentária, poderá afetar o cumprimento das metas estabelecidas pelos Poderes Legislativo e Executivo, de forma proporcional as suas dotações.

Art. 15. Na execução do orçamento, verificado que o cumprimento da receita poderá afetar o cumprimento das metas estabelecidas, os Poderes Legislativo e Executivo, de forma proporcional as suas dotações, adotarão o mecanismo da limitação de empenhos no montante necessário para as seguintes despesas:

- I - eliminação de possíveis vantagens concedidas a servidores;
- II - eliminação de despesas com horas extras;
- III - redução de 20% (vinte por cento) dos gastos com combustível para a frota de veículos das secretarias;
- IV - redução dos investimentos programados.

Art. 16. É vedada a inclusão de dotações a título de subvenções sociais, ressalvadas aquelas destinadas a entidades privadas sem fins lucrativos, de atividades de natureza continuada de atendimento direto ao público de forma gratuita nas áreas de assistência social, saúde, educação, esporte e cultura, na Lei Orçamentária e em seus créditos adicionais.

Art. 17. Os projetos de lei relativos a créditos adicionais serão apresentados com o detalhamento estabelecido na Lei Orçamentária.

Art. 18. As expansões das despesas obrigatórias, de caráter continuado, não excederão no exercício de 2014, a 15% (quinze por cento) da receita apurada no exercício de 2012.

Art. 19. Constituem riscos fiscais capazes de afetar o equilíbrio das contas públicas do Município aqueles constantes do anexo XII desta LEI.

§ 1º Os riscos fiscais, caso se concretize, serão atendidos com recursos da Reserva de Contingência, do excesso de arrecadação e do superávit financeiro do exercício de 2013.

§ 2º Sendo esses recursos insuficientes, o Poder Executivo Municipal encaminhará Projeto de Lei à Câmara propondo a anulação de recursos alocados para investimentos, desde que não vinculados ou já comprometidos.

Art. 20. O orçamento para o exercício de 2014 contemplará recursos para a Reserva de Contingência, limitados a 1% (um por cento) da Receita Corrente Líquida prevista, destinada a atender os passivos contingentes e outros riscos e eventos fiscais imprevistos, conforme anexo XII desta lei.

Parágrafo único. Para efeito desta Lei, entende-se como eventos

fiscais imprevistos as despesas diretamente relacionadas ao funcionamento e manutenção dos serviços da Administração Pública Municipal não orçado ou orçado a menor.

Art. 21. Os investimentos com duração superior a 12 (doze) meses só constarão da Lei Orçamentária Anual se contemplados no Plano Plurianual.

Art. 22. Para atender o disposto na Lei de Responsabilidade Fiscal o Poder Executivo incumbir-se-á do seguinte:

I - estabelecer programação financeira e o cronograma de execução mensal de desembolso;

II - emitir, até 30 (trinta) dias após o encerramento do bimestre, relatório resumido da execução orçamentária, verificando o alcance das metas e, caso não sejam atingidas, deverá realizar cortes de dotações da Prefeitura e da Câmara;

III - emitir, até 30 (trinta) dias após o encerramento de cada quadrimestre, relatório de gestão fiscal, avaliando o cumprimento das Metas Fiscais, em audiência pública perante a Câmara Municipal de Vereadores.

Art. 23. Os projetos e atividades com dotações vinculadas aos recursos de convênios, operações de crédito e outros serão executados a partir da assinatura do convênio.

Parágrafo único. Os recursos de convênios não previstos nos orçamentos da receita poderão ser utilizados como fonte de recursos para abertura de crédito suplementar ou especial por excesso de arrecadação.

Art. 24. As renúncias de receita, estimadas para o exercício financeiro de 2014, são constantes do Anexo VIII desta Lei e serão consideradas para efeito de cálculo do orçamento da receita.

Art. 25. A transferência de recursos do Tesouro Municipal à entidades beneficiará somente aquelas de caráter educativo, cultural, assistencial recreativo, esportivo e de cooperação técnica.

Art. 26. Nenhum projeto novo poderá ser incluído no orçamento sem antes ter assegurado recursos suficientes para obras ou etapa de obras em andamento e para a conservação do patrimônio público, salvo os projetos programados com recursos de convênios e operações de crédito.

Art. 27. Despesas de custeio de competência de outros entes da Federação só serão assumidas pela Administração Municipal quando firmados por convenio, acordos ou ajustes, desde que previstos os recursos na lei orçamentária.

Art. 28. A previsão das receitas e a fixação das despesas serão orçadas para 2014 a preços correntes.

Art. 29. O Poder Executivo poderá ser autorizado a:

I - realizar operações de crédito por antecipação da receita, nos termos da legislação em vigor;

II - realizar operações de crédito até o limite estabelecido pela legislação em vigor;

III - abrir créditos adicionais suplementares;

IV - transpor, remanejar ou transferir recursos, dentro de uma mesma categoria de programação, nos termos do inciso VI do artigo 167 da Constituição Federal;

V - abrir créditos suplementares por excesso de arrecadação ou superávit financeiro do exercício de 2013.

Art. 30. Fica o Poder Executivo Municipal autorizado a remanejar dotações dentro do mesmo projeto ou atividade até o limite de 40% (quarenta por cento) da receita estimada para o orçamento, com a finalidade de atender insuficiências nas dotações orçamentárias, em conformidade com o disposto nos incisos I, II e III do

§ 1º do artigo 43 da Lei Federal n.º 4.320, de 17 de março 1964.

§ 1º Para efeito de observância do limite previsto neste artigo, na aferição do saldo para abertura de créditos adicionais, serão dedutíveis do montante fixado os créditos abertos por excesso de arrecadação e superávit financeiro, apurado em balanço patrimonial do exercício anterior.

§ 2º Excluem-se deste limite os créditos adicionais suplementares decorrentes de leis municipais específicas aprovadas no exercício.

Art. 31. Fica o Poder Executivo Municipal autorizado a remanejar dotações de pessoal e encargos sociais entre a administração direta e indireta, sem lhes alterar o valor global, a fim de assegurar a execução das despesas com a folha de pagamento.

Art. 32. Durante a execução orçamentária de 2014, o Poder Executivo Municipal, autorizado por Lei, poderá incluir novos projetos ou atividades nos orçamentos fiscais e no Plano Plurianual, na forma de crédito especial, desde que se enquadrem nas prioridades para o exercício, constantes do Anexo XI desta Lei e alterações posteriores.

Art. 33. Para habilitar-se ao recebimento de subvenções sociais, a entidade privada, sem fins lucrativos, deverá apresentar declaração de funcionamento regular, emitida por autoridades locais e comprovantes de regularidade de sua diretoria.

#### CAPÍTULO V

##### DAS DISPOSIÇÕES RELATIVAS À DÍVIDA PÚBLICA MUNICIPAL

Art. 34. Obedecidos os limites estabelecidos em Lei Complementar Federal, o Município poderá realizar operações de crédito ao longo do exercício de 2014, destinadas a financiar despesas de capital previstas no orçamento.

Art. 35. As operações de crédito deverão constar da Proposta Orçamentária e autorizadas por lei específica.

Art. 36. A verificação dos limites da dívida pública será feita na forma e nos prazos estabelecidos da Lei de Responsabilidade Fiscal.

#### CAPÍTULO VI

##### DAS DISPOSIÇÕES RELATIVAS ÀS DESPESAS DO MUNICÍPIO COM O PESSOAL E ENCARGOS SOCIAIS

Art. 37. O Poder Executivo Municipal poderá conceder qualquer vantagem ou aumento de remuneração ou proposta a criação de cargos ou alteração da estrutura de carreiras, bem como a admissão de pessoal pelos órgãos da Administração Municipal, mediante a existência de previa dotação orçamentária suficiente para atender as projeções de despesas de pessoal e dos acréscimos dela decorrentes, observados os limites e as regras da Lei Complementar Federal n.º 101/2000.

§ 1º As alterações do quadro de cargos permanentes da Prefeitura, nas quantidades legalmente fixadas, somente será possível nos casos de comprovada insuficiência decorrente de expansão patrimonial, incremento físico, de serviços prestados à comunidade, novas atribuições recebidas no exercício de 2013 ou no decorrer de 2014, respeitando-se os requisitos para preenchimento.

§ 2º Serão fixadas na Lei Orçamentária Anual despesas com pessoal específicas para programas de formação de mão de obra, treinamento, aperfeiçoamento, reciclagem, provas, concursos, tendo em vista as disposições legais e promoção no âmbito do Município.

Art. 38. A despesa total com pessoal dos Poderes Executivo e Legislativo não excederá em percentual os limites prudenciais de



51,30% e 5,70% da Receita Corrente Líquida, respectivamente.

Art. 39. Nos casos de necessidade temporária e de excepcional interesse público, devidamente justificado pela autoridade competente, a Administração Municipal poderá autorizar a realização de horas extras pelos servidores, quando as despesas com pessoal excederem a 95% (noventa e cinco por cento) do limite estabelecido no artigo 20, inciso III, da Lei de Responsabilidade Fiscal.

Art. 40. O Poder Executivo Municipal adotará as seguintes medidas para reduzir as despesas com pessoal, caso elas ultrapassem os limites estabelecidos na Lei de Responsabilidade Fiscal:

- I - eliminação de vantagens concedidas a servidores;
- II - eliminação das despesas com horas extras;
- III - exoneração de servidores ocupantes de cargo em comissão;
- IV - demissão de servidores admitidos em caráter temporário.

Art. 41. Os contratados de terceirização de mão de obra que se referirem à substituição de servidores públicos serão contabilizados como "outras despesas de pessoal", sub-elemento do elemento de despesa 3.1.90.34 - outras despesas de pessoal decorrente de contratação terceirizada.

Parágrafo único. Para efeito do disposto neste artigo, entende-se como terceirização de mão de obra a contratação de pessoal para o exercício exclusivo de atividades ou funções constantes da estrutura organizacional e que não envolva a utilização de materiais ou equipamentos de propriedade do contratado ou de terceiros.

Art. 42. A verificação dos limites das despesas com pessoal serão feitas na forma estabelecida pela Lei de Responsabilidade Fiscal.

## CAPÍTULO VII DAS DISPOSIÇÕES SOBRE ALTERAÇÃO DA LEGISLAÇÃO TRIBUTÁRIA

Art. 43. O Poder Executivo Municipal, autorizado por meio de lei, poderá conceder benefícios fiscais aos contribuintes, devendo, nestes casos, serem considerados nos cálculos do orçamento da receita, apresentando estudos do seu impacto e observando o disposto no artigo 14 da Lei de Responsabilidade Fiscal.

Art. 44. Os tributos lançados e não arrecadados, inscritos em dívida ativa, cujos custos para cobrança sejam superiores ao crédito tributário, poderão ser cancelados mediante autorização em lei, não se constituindo como renúncia de receita para efeito do disposto no artigo 14 da Lei de Responsabilidade Fiscal.

Art. 45. A lei que conceda ou amplie incentivo ou benefício de natureza tributária ou financeira, somente entrará em vigor após anulação de despesas em valor equivalente, caso produzam impacto financeiro no mesmo exercício.

## CAPÍTULO VIII DAS DISPOSIÇÕES GERAIS

Art. 46. Caso seja necessária a limitação do empenho das dotações orçamentárias, bem como da movimentação financeira, essa será de forma proporcional ao montante dos recursos alocados para o atendimento de despesas com material de consumo, serviços de terceiros e encargos, diversas despesas de custeio, investimentos e inversões financeiras, paralisação temporária de atividades caracterizadas como não essenciais, reavaliação da distribuição das cotas mensais do orçamento em cada órgão, reanálise dos custos de cada ação orçamentária em execução e seleção de prioridades a serem efetuadas até o final do exercício.

§ 1º Na hipótese de ocorrência do disposto no caput deste artigo, a Chefe do Poder Executivo Municipal comunicará ao Poder

Legislativo o montante que caberá a cada um tornar indisponível para empenho e movimentação financeira.

§ 2º A Chefe do Poder Executivo Municipal, com base na comunicação de que trata o parágrafo anterior, publicará ato estabelecendo os montantes que cada órgão do respectivo Poder terá como limite de movimentação e empenho.

Art. 47. O Poder Executivo deverá elaborar e publicar até 30 (trinta) dias após a publicação da Lei Orçamentária de 2014, cronograma anual de desembolso mensal, por órgão do Poder Executivo, observando, em relação às despesas constantes desse cronograma, a abrangência necessária à obtenção das metas fiscais.

Art. 48. São vedados quaisquer procedimentos que viabilizem a execução de despesas sem comprovada e suficiente disponibilidade de dotação orçamentária.

Parágrafo único. A Contabilidade registrará os atos e fatos relativos à gestão orçamentária financeira efetivamente ocorrida, sem prejuízo das responsabilidades e providências derivadas da inobservância do caput deste artigo.

Art. 49. O Poder Executivo poderá firmar convênio com outras esferas de governo para desenvolver programas nas áreas de educação, cultura, saúde, assistência social, transporte, obras, habitação, urbanismo, saneamento, agricultura, turismo, desenvolvimento econômico, segurança pública, assistência e previdência.

Art. 50. O Município aplicará 25% (vinte e cinco por cento) de sua receita resultante de impostos, conforme dispõe o artigo 212 da Constituição Federal, prioritariamente, na manutenção e desenvolvimento do ensino fundamental e pré-escolar (educação infantil) e 15% (quinze por cento) em ações de saúde, nos termos do artigo 7º, inciso III, da Emenda Constitucional n.º 29/2000.

Parágrafo único. A aplicação dos recursos do Fundo de Manutenção e Desenvolvimento do Ensino Fundamental e da Valorização do Magistério obedecerá ao disposto na Emenda Constitucional n.º 14/96 e na Lei n.º 9.924/1996.

Art. 51. A estrutura do Orçamento Anual obedecerá à estrutura organizacional aprovada por decreto, acrescida dos fundos especiais criados por lei que recebam recursos do Tesouro Municipal e transferências intergovernamentais.

Art. 52. A Chefe do Poder Executivo Municipal de Camboriú enviará à Câmara Municipal, até 30 de outubro de 2013, a proposta orçamentária para o exercício de 2014.

§ 1º Se o Projeto de Lei Orçamentária Anual não for encaminhado à sanção até o início do exercício financeiro de 2014, fica o Poder Executivo Municipal autorizado a executar a Proposta Orçamentária na forma original, até a sanção da respectiva Lei Orçamentária Anual.

§ 2º Os eventuais saldos negativos apurados em decorrência do disposto no parágrafo anterior serão ajustados após a sanção da Lei Orçamentária Anual, mediante abertura de créditos adicionais suplementares, por meio de decreto do Poder Executivo, utilizando como fontes de recursos o superávit financeiro do exercício de 2013 o excesso ou provável excesso de arrecadação, a anulação de saldos de dotações não comprometidas e a Reserva de Contingência, sem comprometer, neste caso, os recursos para atender os riscos fiscais previstos.

Art. 53. Esta Lei entra em vigor a partir da data de sua publicação.

PREFEITURA MUNICIPAL DE CAMBORIÚ/SC.

Em, 18 de outubro de 2013.

LUZIA LOURDES COPPI MATHIAS

Prefeita Municipal



Publicada no Diário Oficial dos Municípios de Santa Catarina  
[www.diariomunicipal.sc.gov.br](http://www.diariomunicipal.sc.gov.br) e Registrada no Livro de Publicações

MÁRCIO DA ROSA  
Secretário M. de Administração

### **Decreto N.º 1.735/2013**

DECRETO N.º 1.735/2013

Dispõe sobre a abertura de crédito adicional suplementar autorizado pelo artigo 17 da Lei n.º 2.495 de 17/12/2012-LOA e artigo 30 da Lei n.º 2.477 de 29/10/2012-LDO.

A PREFEITA DO MUNICÍPIO DE CAMBORIÚ, Estado de Santa Catarina, no uso de sua atribuição conferida pela Constituição da República Federativa do Brasil e pelo inciso VII do artigo 79 da Lei Orgânica Municipal;

DECRETA:

Art. 1º Fica aberto um crédito adicional suplementar no valor de R\$ 100.000,00 (cem mil reais) no orçamento vigente do Fundo Municipal de Educação.

Órgão: 05 - Fundo Municipal de Educação  
Unidade Orçamentária: 01 - Secretaria Municipal de Educação  
Função: 12 - Educação  
Sub-função: 361 - Ensino Fundamental  
Programa: 0012 - Gestão e Implantação de Educação com Qualidade  
Atividade: 2.046 - Manutenção das Atividades do Ensino Fundamental  
Elemento de Despesa: 3.3.90.00.00 - Aplicações Diretas  
Fonte de Recurso: 1.0001 - Receitas Impostos e Transf. De Impostos  
Código Reduzido: 13  
VALOR: R\$ 100.000,00

Art. 2º Para fazer face a suplementação mencionada no artigo 1º deste Decreto, utiliza-se o provável excesso de arrecadação do Fundo Municipal de Educação apurado no exercício corrente, na mesma importância.

Art. 3º Este Decreto entra em vigor na data de sua publicação.

Prefeitura Municipal de Camboriú/SC, Em, 15 de outubro de 2013.  
LUZIA LOURDES COPPI MATHIAS  
Prefeita Municipal

Publicado no Diário Oficial dos Municípios de Santa Catarina  
[www.diariomunicipal.sc.gov.br](http://www.diariomunicipal.sc.gov.br) e Registrado no Livro de Publicações

MÁRCIO DA ROSA  
Secretário M. de Administração

### **Decreto N.º 1.736/2013**

DECRETO N.º 1.736/2013

Dispõe sobre a abertura de crédito adicional suplementar autorizado pelo artigo 17 da Lei n.º 2.495 de 17/12/2012-LOA e artigo 30 da Lei n.º 2.477 de 29/10/2012-LDO.

A PREFEITA DO MUNICÍPIO DE CAMBORIÚ, Estado de Santa Catarina, no uso de sua atribuição conferida pela Constituição da República Federativa do Brasil e pelo inciso VII do artigo 79 da Lei Orgânica Municipal;

DECRETA:

Art. 1º Fica aberto um crédito adicional suplementar no valor de R\$ 51.000,00 (cinquenta e um mil reais) no orçamento vigente da Prefeitura Municipal de Camboriú.

Órgão: 02 - Prefeitura Municipal de Camboriú  
Unidade Orçamentária: 05 - Secretaria de Planejamento Urbano  
Função: 15 - Urbanismo  
Sub-função: 452 - Serviços Urbanos  
Programa: 0005 - Gestão do Planejamento Urbano  
Atividade: 2.022 - Manutenção do Departamento de Trânsito  
Elemento de Despesa: 3.3.90.00.00 - Aplicações Diretas  
Fonte de Recurso: 1.0000 - Recursos Ordinários  
Código Reduzido: 61  
VALOR: R\$ 51.000,00

Art. 2º Para fazer face a suplementação mencionada no artigo 1º deste Decreto, utiliza-se o provável excesso de arrecadação da Prefeitura Municipal de Camboriú, a ser apurado no exercício corrente, na mesma importância.

Art. 3º Este Decreto entra em vigor na data de sua publicação.

Prefeitura Municipal de Camboriú/SC, Em, 15 de outubro de 2013.  
LUZIA LOURDES COPPI MATHIAS  
Prefeita Municipal

Publicado no Diário Oficial dos Municípios de Santa Catarina  
[www.diariomunicipal.sc.gov.br](http://www.diariomunicipal.sc.gov.br) e Registrado no Livro de Publicações

MÁRCIO DA ROSA  
Secretário M. de Administração

### **Decreto N.º 1.740/2013**

DECRETO N.º 1.740/2013

Prorroga o prazo de adesão ao Programa de Parcelamento Incentivado - PPI, instituído pela Lei Municipal n.º 2.597/2013.

A PREFEITA DO MUNICÍPIO DE CAMBORIÚ, Estado de Santa Catarina, no uso de sua atribuição conferida pela Constituição da República Federativa do Brasil e pelo inciso VII do artigo 79 da Lei Orgânica Municipal e;

CONSIDERANDO que o § 4º do artigo 6º da Lei Municipal n.º 2.597/2013 dispõe que "o Poder Executivo poderá prorrogar, uma única vez, por até 30 dias, o prazo fixado no artigo 3º desta Lei";

DECRETA:

Art. 1º Fica prorrogado até o dia 22 de novembro de 2014 o prazo de adesão ao Programa de Parcelamento Incentivado - PPI, instituído pela Lei Municipal n.º 2.597/2013.  
Art. 2º Este Decreto entra em vigor na data de sua publicação.

Prefeitura Municipal de Camboriú/SC, Em, 18 de outubro de 2013.  
LUZIA LOURDES COPPI MATHIAS  
Prefeita Municipal

Publicado no Diário Oficial dos Municípios de Santa Catarina  
[www.diariomunicipal.sc.gov.br](http://www.diariomunicipal.sc.gov.br) e Registrado no Livro de Publicações

MÁRCIO DA ROSA  
Secretário M. de Administração

**PR 63/13 - PMC**

Estado de Santa Catarina  
PREFEITURA MUNICIPAL DE CAMBORIÚ  
AVISO DE LICITAÇÃO  
PREGÃO PRESENCIAL Nº. 063/2013-PMC

OBJETO: SELEÇÃO DE PROPOSTAS VISANDO O REGISTRO DE PREÇOS PARA CONTRATAÇÃO DE EMPRESA PARA PRESTAÇÃO DE SERVIÇO DESTINADO A MOLHAR RUAS NÃO PAVIMENTADAS E TRANSPORTE DE ÁGUA POTÁVEL PARA GARANTIR O FORNECIMENTO DE ÁGUA AOS MUNICÍPIOS POR OCASIÃO DE IRREGULARIDADE DURANTE MANUTENÇÕES DO SISTEMA DE ABASTECIMENTO NO MUNICÍPIO DE CAMBORIÚ.

TIPO DE JULGAMENTO: MENOR PREÇO GLOBAL.

REGIME LEGAL: Mediante as especificações e condições previstas no Edital, sob a regência da Lei 10.520/2002 e Lei Federal nº. 8.666 de 21/06/1993, e suas alterações.

ABERTURA DOS ENVELOPES: Iniciarà às 14:00 horas do dia 01 (Um) de Novembro de 2013, na sala de Reunião do Departamento de Compras situado na rua: Getúlio Vargas, Nº. 77, Centro de Camboriú/SC.

INFORMAÇÕES: Pessoalmente ou telefone: (47)3365-9500 ou no site: [www.cidadedecamboriu.sc.gov.br](http://www.cidadedecamboriu.sc.gov.br).

Camboriú, 21 de Outubro de 2013.

LUZIA LOURDES COPPI MATHIAS

Prefeita Municipal

**PEGAS**   
Programa de Excelência na Gestão da Assistência Social



- Monitoramento e avaliação dos resultados obtidos na execução dos serviços, programas, projetos e benefícios dos municípios;
- Melhoria contínua do trabalho desenvolvido, com foco na satisfação dos usuários e suas famílias;
- Sustentabilidade e eficácia da rede de proteção de assistência social;
- Acompanhamento global de forma integrada com a rede de proteção social;
- Acesso aos dados registrados de atendimentos anteriores em qualquer unidade de atendimento social;
- Agilidade na identificação e no atendimento nos diferentes equipamentos sociais – CRAS, CREAS, Abrigos Institucionais, Casa Lar entre outros;
- Perfil fidedigno do usuário;
- Eficácia da equipe de referência de Assistência Social nos CRAS, CREAS e demais equipamentos sociais;
- Ausência de duplicidade de atendimentos e liberação de benefícios;
- Economia de tempo;
- Aprimoramento do processo de trabalho;
- Agilidade no atendimento;
- Mensuração qualitativa e quantitativa dos serviços prestados;
- Relatórios estatísticos;
- Levantamento real da demanda reprimida;
- Permite a elaboração do Plano de Acompanhamento Familiar e sua atualização;
- Realização de diagnóstico social no município para definição de estratégias de intervenção.

[www.ciga.sc.gov.br](http://www.ciga.sc.gov.br)



**DOM/SC**

ASSINADO DIGITALMENTE

[www.diariomunicipal.sc.gov.br](http://www.diariomunicipal.sc.gov.br)

**Edital de Aplicação de Penalidade Pelo Cometimento de Infração de Trânsito Nº 194 - 1077/2013**

**ESTADO DE SANTA CATARINA**  
SISTEMA DE INFRAÇÕES / SC - DETRAN.NET  
**DETRAN - DEINFRA**

Página : 1 / 4

**EDITAL DE NOTIFICAÇÃO DE IMPOSIÇÃO DE PENALIDADE PELO COMETIMENTO  
DE INFRAÇÃO DE TRÂNSITO Nº 194 1077/2013**

FUNDAMENTADO NOS TERMOS DO ART. 281 PARÁGRAFO ÚNICO, INCISO II, DA LEI N. 9.503, DE 23/09/1997, A AUTORIDADE DE TRÂNSITO, AO FINAL IDENTIFICADA, NOTIFICA O(S) PROPRIETÁRIO(S) DO(S) VEÍCULO(S) ABAIXO ESPECIFICADO(S), DA AUTUAÇÃO PELO COMETIMENTO DA(S) INFRAÇÃO(ÕES) RESPECTIVA(S), PODENDO, CASO QUEIRA, NO PRAZO DE 60 (SESSENTA) DIAS, APRESENTAR RECURSO EM 1ª E 2ª INSTÂNCIAS NA FORMA DOS ART. 285 E SEQUINTE(S) DO CTB.

Placa	Auto de Infração	Código da Infração / Desdobramento	Data da Infração	Valor da Infração	Enquadramento
ABK7977	55003546D	7366/2	05/12/2011	R\$ 85,12	252 * VI
AJB4179	55003579D	5185/1	17/11/2011	R\$ 127,69	167
ALD2394	55003709D	5452/1	11/11/2011	R\$ 127,69	181 * VIII
ALD2394	55004652D	5185/1	21/12/2011	R\$ 127,69	167
ALG5729	55004657D	5185/1	21/12/2011	R\$ 127,69	167
ANY8701	55003114D	7366/2	02/12/2011	R\$ 85,12	252 * VI
AOA0900	55951440C	5525/0	25/10/2011	R\$ 85,12	181 * XV
AVX0090	55004336D	7366/2	16/01/2012	R\$ 85,12	252 * VI
BGU2949	55003107D	5452/1	28/11/2011	R\$ 127,69	181 * VIII
BUN6013	55002373D	5185/1	07/10/2011	R\$ 127,69	167
CJD6369	55002765D	5568/0	03/10/2011	R\$ 127,69	181 * XIX
CJI5297	55003973D	5550/0	25/11/2011	R\$ 85,12	181 * XVIII
COF2089	55003566D	6122/0	08/11/2011	R\$ 191,53	214 * I
CPD4714	55372138C	5541/1	01/10/2011	R\$ 53,20	181 * XVII
DFN3172	55951412C	5452/1	21/09/2011	R\$ 127,69	181 * VIII
DQR0314	55004666D	5185/1	21/12/2011	R\$ 127,69	167
EGN1818	55949781C	5819/2	23/12/2011	R\$ 574,61	193
FOX7720	55950492C	5541/5	07/11/2011	R\$ 53,20	181 * XVII
IDC8423	55004973D	5452/1	31/01/2012	R\$ 127,69	181 * VIII
JEY0840	55002720D	5185/1	27/09/2011	R\$ 127,69	167
JFE3701	55002254D	5185/1	17/08/2011	R\$ 127,69	167
LCG6901	55003555D	5568/0	07/11/2011	R\$ 127,69	181 * XIX
LXI8787	55004832D	5819/2	26/01/2012	R\$ 574,61	193
LXO1570	55002272D	5185/1	18/08/2011	R\$ 127,69	167
LXS0022	54457144E	5185/1	31/07/2013	R\$ 127,69	167
LXW7934	55952962C	5738/0	09/07/2011	R\$ 191,53	186 * II

Placa	Auto de Infração	Código da Infração / Desdobramento	Data da Infração	Valor da Infração	Enquadramento
LYJ3726	55948631C	5738/0	28/07/2011	R\$ 191,53	186 * II
LYS4359	55950400C	5525/0	02/11/2011	R\$ 85,12	181 * XV
LYT4872	55004562D	5185/1	21/12/2011	R\$ 127,69	167
LYW3838	55002291D	5185/1	25/08/2011	R\$ 127,69	167
LYY9390	55002317D	5525/0	01/09/2011	R\$ 85,12	181 * XV
LZM9691	55002643D	7366/2	18/10/2011	R\$ 85,12	252 * VI
LZS5774	55002301D	7374/0	25/08/2011	R\$ 191,53	253
MAD9835	54457171E	5835/0	08/06/2013	R\$ 127,69	195
MAH1600	55002714D	5185/1	26/09/2011	R\$ 127,69	167
MAN1273	55951511C	6130/0	11/04/2011	R\$ 191,53	214 * II
MAP0675	55002137D	5738/0	19/09/2011	R\$ 191,53	186 * II
MAR9868	55003284D	5908/0	18/11/2011	R\$ 127,69	202 * I
MBC9574	55002509D	5819/2	08/12/2011	R\$ 574,61	193
MBL1697	55003585D	5185/1	17/11/2011	R\$ 127,69	167
MBR9106	55002761D	7056/1	03/10/2011	R\$ 191,53	244 * III
MBR9106	55002763D	5835/0	03/10/2011	R\$ 127,69	195
MBX8181	55004177D	5843/3	13/12/2011	R\$ 127,69	196
MBY0787	55002796D	5525/0	19/10/2011	R\$ 85,12	181 * XV
MBY7973	55953199C	6050/1	26/08/2011	R\$ 191,53	208
MCB1493	55002358D	7030/2	11/09/2011	R\$ 191,53	244 * I
MCP4719	55953232C	5185/1	19/08/2011	R\$ 127,69	167
MCW6599	55004822D	6068/1	19/01/2012	R\$ 127,69	209
MDH9561	55004066D	5738/0	09/01/2012	R\$ 191,53	186 * II
MDH9561	55004067D	5185/1	09/01/2012	R\$ 127,69	167
MDL2925	55953105C	5819/2	25/07/2011	R\$ 574,61	193
MDN1955	55951792C	7048/1	11/06/2011	R\$ 191,53	244 * II
MDO3984	55003860D	5525/0	04/12/2011	R\$ 85,12	181 * XV
MDW9715	55003520D	7366/2	16/11/2011	R\$ 85,12	252 * VI
MDX6263	55370292C	5878/0	23/11/2011	R\$ 85,12	199
MEA3939	55952543C	5185/1	17/08/2011	R\$ 127,69	167
MEA4134	55002906D	5380/0	04/10/2011	R\$ 85,12	181 * I
MEA4134	55004587D	5185/1	23/12/2011	R\$ 127,69	167
MEC2421	55003769D	5819/1	12/11/2011	R\$ 574,61	193
MED2373	55002274D	5185/1	19/08/2011	R\$ 127,69	167
MER4311	55951443C	7366/2	03/12/2011	R\$ 85,12	252 * VI
MET2249	55952738C	6068/1	12/08/2011	R\$ 127,69	209
MET6162	55004600D	5967/0	02/01/2012	R\$ 191,53	203 * V

Placa	Auto de Infração	Código da Infração / Desdobramento	Data da Infração	Valor da Infração	Enquadramento
MEV7511	55002223D	7030/1	24/09/2011	R\$ 191,53	244 * I
MFI6762	55003279D	5967/0	10/11/2011	R\$ 191,53	203 * V
MFQ5166	55002332D	5738/0	04/09/2011	R\$ 191,53	186 * II
MFY7389	55003744D	5452/1	30/12/2011	R\$ 127,69	181 * VIII
MGI3186	55002377D	7056/1	25/10/2011	R\$ 191,53	244 * III
MGI7274	55953298C	5380/0	30/10/2011	R\$ 85,12	181 * I
MGJ6615	55003041D	5738/0	02/01/2012	R\$ 191,53	186 * II
MGX9247	55002822D	5878/0	08/10/2011	R\$ 85,12	199
MGY9538	55372141C	5908/0	05/10/2011	R\$ 127,69	202 * I
MGZ7553	55002165D	5819/2	20/08/2011	R\$ 574,61	193
MHC2351	55371950C	7030/2	17/09/2011	R\$ 191,53	244 * I
MHD3508	55005004D	5185/1	09/01/2012	R\$ 127,69	167
MHD7340	55953136C	5207/0	20/12/2011	R\$ 53,20	169
MHK5756	55950495C	5878/0	10/11/2011	R\$ 85,12	199
MHK9769	55003583D	5185/1	17/11/2011	R\$ 127,69	167
MHL3456	55002956D	7056/1	14/10/2011	R\$ 191,53	244 * III
MHN1169	55951317C	5819/2	19/07/2011	R\$ 574,61	193
MHP4989	55952763C	7030/2	17/09/2011	R\$ 191,53	244 * I
MHR5955	55953101C	6041/2	17/07/2011	R\$ 127,69	207
MHR6274	55003745D	5452/1	30/12/2011	R\$ 127,69	181 * VIII
MHS2070	55951192C	7366/2	29/06/2011	R\$ 85,12	252 * VI
MX6764	55950398C	5908/0	24/10/2011	R\$ 127,69	202 * I
MX6966	55002607D	5185/1	15/09/2011	R\$ 127,69	167
MIE3825	55952084C	7366/2	01/09/2011	R\$ 85,12	252 * VI
MIF9759	55003678D	5452/2	12/11/2011	R\$ 127,69	181 * VIII
MIG8477	55003590D	5185/1	17/11/2011	R\$ 127,69	167
MII2111	55002376D	7366/2	19/10/2011	R\$ 85,12	252 * VI
MIJ0282	55003334D	6050/1	03/11/2011	R\$ 191,53	208
MIN8762	55003398D	7048/1	02/11/2011	R\$ 191,53	244 * II
MIO9824	55002178D	5452/1	28/08/2011	R\$ 127,69	181 * VIII
MIQ3432	55952441C	7030/2	17/06/2011	R\$ 191,53	244 * I
MIS4837	55003543D	5819/2	29/11/2011	R\$ 574,61	193
MIT3655	55002559D	5525/0	09/09/2011	R\$ 85,12	181 * XV
MIU1099	55003540D	7366/2	25/11/2011	R\$ 85,12	252 * VI
MIV9416	55004023D	5410/0	25/12/2011	R\$ 85,12	181 * IV
MIW1881	55949941C	5835/0	19/07/2011	R\$ 127,69	195
MIX2269	54457306E	6076/0	30/06/2013	R\$ 191,53	210

Placa	Auto de Infração	Código da Infração / Desdobramento	Data da Infração	Valor da Infração	Enquadramento
MIX2269	54457309E	5720/0	30/06/2013	R\$ 127,69	186 * I
MIX2269	54457310E	6076/0	30/06/2013	R\$ 191,53	210
MIX2269	54457314E	5185/1	30/06/2013	R\$ 127,69	167
MIX2269	54457315E	5185/2	30/06/2013	R\$ 127,69	167
MJB4344	55953134C	5525/0	19/12/2011	R\$ 85,12	181 * XV
MJF7889	55003961D	5185/1	22/11/2011	R\$ 127,69	167
MJJ9972	55003561D	5185/1	08/11/2011	R\$ 127,69	167
MLB3300	55003512D	7366/2	07/11/2011	R\$ 85,12	252 * VI
MVI5969	55953162C	5525/0	31/07/2011	R\$ 85,12	181 * XV

TRANSCORRIDO O PRAZO ACIMA, SEM A APRESENTAÇÃO DO RECURSO, OU POR SEU INDEFERIMENTO, FICA(M) O(S) NOTIFICADO(S) CIENTE(S) DA IMPOSIÇÃO DE PENALIDADE NOS TERMOS DO ART. 282 DA LEI N. 9503, DE 23/09/1997, E SEUS PARÁGRAFOS 4 E 5 (ACRESCIDOS PELA LEI 9.602/1998), PARA, EM 60 (SESSENTA) DIAS, EFETUAR O PAGAMENTO. OS PRAZOS ACIMA REFERIDOS ENTRAM EM VIGOR NA DATA DA PUBLICAÇÃO DESTE EDITAL.

CAMBORIU/SC, 16 DE OUTUBRO DE 2013

JAIR GRINGS

DIRETOR DE TRANSITO



**Edital de Aplicação de Penalidade Pelo Cometimento de Infração de Trânsito Nº 194 - 1081/2013**

**ESTADO DE SANTA CATARINA**  
SISTEMA DE INFRAÇÕES / SC - DETRAN.NET  
**DETRAN - DEINFRA**

Página : 1 / 5

**EDITAL DE NOTIFICAÇÃO DE IMPOSIÇÃO DE PENALIDADE PELO COMETIMENTO  
DE INFRAÇÃO DE TRÂNSITO Nº 194 1081/2013**

FUNDAMENTADO NOS TERMOS DO ART. 281 PARÁGRAFO ÚNICO, INCISO II, DA LEI N. 9.503, DE 23/09/1997, A AUTORIDADE DE TRÂNSITO, AO FINAL IDENTIFICADA, NOTIFICA O(S) PROPRIETÁRIO(S) DO(S) VEÍCULO(S) ABAIXO ESPECIFICADO(S), DA AUTUAÇÃO PELO COMETIMENTO DA(S) INFRAÇÃO(ÕES) RESPECTIVA(S), PODENDO, CASO QUEIRA, NO PRAZO DE 60 (SESSENTA) DIAS, APRESENTAR RECURSO EM 1ª E 2ª INSTÂNCIAS NA FORMA DOS ART. 285 E SEQUINTE(S) DO CTB.

Placa	Auto de Infração	Código da Infração / Desdobramento	Data da Infração	Valor da Infração	Enquadramento
ACM0710	55952729C	5487/0	14/07/2011	R\$ 127,69	181 * XI
ADN3934	55650722D	5738/0	22/04/2012	R\$ 191,53	186 * II
AJT0250	55948610C	5967/0	18/06/2011	R\$ 191,53	203 * V
AME5830	55002894D	5525/0	03/12/2011	R\$ 85,12	181 * XV
AMG2612	55002525D	5568/0	24/02/2012	R\$ 127,69	181 * XIX
AMR6978	55005826D	7366/2	09/03/2012	R\$ 85,12	252 * VI
AMR6978	55005830D	5185/2	09/03/2012	R\$ 127,69	167
ANJ9836	55952347C	7366/2	01/06/2011	R\$ 85,12	252 * VI
AOF4090	55006311D	5193/0	20/02/2012	R\$ 191,53	168
AWD2107	55003993D	5185/1	08/12/2011	R\$ 127,69	167
BTW2147	55003949D	5835/0	10/12/2011	R\$ 127,69	195
BZS5704	55005136D	5452/1	26/02/2012	R\$ 127,69	181 * VIII
CCJ6871	55953160C	5452/1	31/07/2011	R\$ 127,69	181 * VIII
CHT7963	55006310D	5193/0	20/02/2012	R\$ 191,53	168
COF2089	55003955D	5185/1	22/11/2011	R\$ 127,69	167
CTS3514	55004166D	5541/5	09/12/2011	R\$ 53,20	181 * XVII
CXY5871	55005515D	5568/0	13/02/2012	R\$ 127,69	181 * XIX
DFU9530	55003918D	6122/0	28/11/2011	R\$ 191,53	214 * I
DJF1218	55650551D	5568/0	17/04/2012	R\$ 127,69	181 * XIX
DPN7300	55004736D	5444/0	22/02/2012	R\$ 53,20	181 * VII
EBF8446	55004479D	5185/1	09/02/2012	R\$ 127,69	167
EBN8083	55004282D	5614/4	22/02/2012	R\$ 127,69	182 * V
EHL6633	55006518D	5614/4	06/04/2012	R\$ 127,69	182 * V
EWZ2111	55002264D	5185/1	18/08/2011	R\$ 127,69	167
EWZ2111	55002265D	5185/2	18/08/2011	R\$ 127,69	167
HVS3501	55005915D	5185/1	18/02/2012	R\$ 127,69	167

Placa	Auto de Infração	Código da Infração / Desdobramento	Data da Infração	Valor da Infração	Enquadramento
IBH4777	55004803D	5525/0	10/01/2012	R\$ 85,12	181 * XV
IEW7566	55002394D	5568/0	12/04/2012	R\$ 127,69	181 * XIX
IHM6087	55003570D	5185/1	10/11/2011	R\$ 127,69	167
IIZ9087	55650739D	5720/0	22/04/2012	R\$ 127,69	186 * I
JFP8450	55006081D	5185/1	28/02/2012	R\$ 127,69	167
LXA5934	55006085D	5568/0	01/03/2012	R\$ 127,69	181 * XIX
LXP2353	55650724D	5185/1	22/04/2012	R\$ 127,69	167
LXS1005	55006095D	5185/1	02/03/2012	R\$ 127,69	167
LYE1463	55004199D	5525/0	02/01/2012	R\$ 85,12	181 * XV
LYM6748	55003405D	9164/2	06/12/2011	R\$ 131,30	45 IIIf DEC 96044/88
LZJ5262	55004348D	5819/2	23/01/2012	R\$ 574,61	193
LZL5323	55005553D	5398/0	19/02/2012	R\$ 53,20	181 * II
LZQ4769	55005651D	5185/1	15/04/2012	R\$ 127,69	167
LZU9329	55003538D	7366/2	25/11/2011	R\$ 85,12	252 * VI
MAA7399	55952546C	5185/1	17/08/2011	R\$ 127,69	167
MAC9917	55003965D	5185/1	24/11/2011	R\$ 127,69	167
MAD6402	55003120D	5452/1	06/12/2011	R\$ 127,69	181 * VIII
MAJ8264	55003869D	5525/0	11/12/2011	R\$ 85,12	181 * XV
MAL2904	55003994D	5185/1	12/12/2011	R\$ 127,69	167
MAM1112	55005836D	7366/2	21/03/2012	R\$ 85,12	252 * VI
MAR3204	55950630C	7366/2	12/04/2011	R\$ 85,12	252 * VI
MAU0898	55002622D	7366/2	26/09/2011	R\$ 85,12	252 * VI
MBJ0887	55002392D	5568/0	27/02/2012	R\$ 127,69	181 * XIX
MBR9106	55002766D	5819/1	03/10/2011	R\$ 574,61	193
MBW5287	55005811D	7366/2	08/02/2012	R\$ 85,12	252 * VI
MBX5984	55006255D	5185/1	03/03/2012	R\$ 127,69	167
MBX8181	55004176D	5835/0	13/12/2011	R\$ 127,69	195
MCC0760	55006061D	5185/1	21/02/2012	R\$ 127,69	167
MCC0760	55006062D	5185/2	21/02/2012	R\$ 127,69	167
MCJ9442	55004304D	7366/2	08/12/2011	R\$ 85,12	252 * VI
MCR8379	55950819C	5835/0	23/02/2011	R\$ 127,69	195
MCT2434	55002912D	5835/0	04/10/2011	R\$ 127,69	195
MDD6105	55004291D	7048/1	02/03/2012	R\$ 191,53	244 * II
MDE0455	55006746D	5525/0	22/04/2012	R\$ 85,12	181 * XV
MDK9701	55006309D	5193/0	21/02/2012	R\$ 191,53	168
MDL1661	55003849D	5185/1	28/01/2012	R\$ 127,69	167
MDL3537	55006919D	7056/1	06/04/2012	R\$ 191,53	244 * III

Placa	Auto de Infração	Código da Infração / Desdobramento	Data da Infração	Valor da Infração	Enquadramento
MDN7285	55002698D	5428/3	20/11/2011	R\$ 191,53	181 * V
MDQ6675	55004719D	6033/0	19/02/2012	R\$ 191,53	206 * V
MDQ8438	55004699D	5215/2	04/02/2012	R\$ 191,53	170
MDR6792	55951294C	5835/0	19/12/2011	R\$ 127,69	195
MDR6792	55951295C	7056/1	19/12/2011	R\$ 191,53	244 * III
MEH0425	55004473D	6122/0	24/01/2012	R\$ 191,53	214 * I
MEI8219	55002408D	5819/2	19/09/2011	R\$ 574,61	193
MFJ0890	55005178D	6041/2	26/01/2012	R\$ 127,69	207
MFK2017	55005850D	7366/2	28/03/2012	R\$ 85,12	252 * VI
MFM5502	55004772D	5835/0	11/01/2012	R\$ 127,69	195
MFM5502	55004773D	5819/2	11/01/2012	R\$ 574,61	193
MFM5765	55003231D	5541/1	08/03/2012	R\$ 53,20	181 * XVII
MFR7783	55003025D	7030/2	13/12/2011	R\$ 191,53	244 * I
MFR8264	55005861D	5720/0	23/02/2012	R\$ 127,69	186 * I
MFT9132	55005408D	5452/1	01/02/2012	R\$ 127,69	181 * VIII
MFT9132	55005409D	5525/0	01/02/2012	R\$ 85,12	181 * XV
MFZ1363	55002393D	5568/0	20/03/2012	R\$ 127,69	181 * XIX
MGA3904	55006610D	5835/0	01/04/2012	R\$ 127,69	195
MGD0131	55650560D	5568/0	22/04/2012	R\$ 127,69	181 * XIX
MGG8022	55006706D	7048/2	27/03/2012	R\$ 191,53	244 * II
MGI0296	55005831D	7366/2	15/03/2012	R\$ 85,12	252 * VI
MGI0296	55005832D	5185/1	15/03/2012	R\$ 127,69	167
MGJ6925	55003571D	5185/1	16/11/2011	R\$ 127,69	167
MGL3407	55006064D	5185/1	21/02/2012	R\$ 127,69	167
MGN4558	55002142D	5878/0	20/09/2011	R\$ 85,12	199
MGQ8605	55003313D	6050/1	25/10/2011	R\$ 191,53	208
MGT2316	55005928D	5185/1	18/02/2012	R\$ 127,69	167
MGU0308	55002156D	5819/2	17/08/2011	R\$ 574,61	193
MGX5063	55005857D	5720/0	21/02/2012	R\$ 127,69	186 * I
MGY2868	55005121D	7048/1	02/02/2012	R\$ 191,53	244 * II
MHC9252	55952795C	5819/2	12/10/2011	R\$ 574,61	193
MHD4464	55004654D	5185/1	21/12/2011	R\$ 127,69	167
MHD4857	55002397D	5568/0	12/04/2012	R\$ 127,69	181 * XIX
MHD5759	55002507D	5819/2	22/11/2011	R\$ 574,61	193
MHE0972	55002760D	5525/0	03/10/2011	R\$ 85,12	181 * XV
MHH8546	55006368D	6050/1	18/04/2012	R\$ 191,53	208
MHK0557	55004997D	7056/1	12/02/2012	R\$ 191,53	244 * III

Placa	Auto de Infração	Código da Infração / Desdobramento	Data da Infração	Valor da Infração	Enquadramento
MHL5744	55004987D	5878/0	08/02/2012	R\$ 85,12	199
MHL7476	55005827D	5738/0	08/03/2012	R\$ 191,53	186 * II
MHP1871	55004841D	5738/0	07/02/2012	R\$ 191,53	186 * II
MHP3383	55003719D	5460/0	19/11/2011	R\$ 85,12	181 * IX
MHP4989	55005492D	5878/0	10/03/2012	R\$ 85,12	199
MHQ3839	55004725D	6033/0	19/02/2012	R\$ 191,53	206 * V
MHS2588	55651118D	5185/2	27/04/2012	R\$ 127,69	167
MHT4770	55952991C	5380/0	29/07/2011	R\$ 85,12	181 * I
MHV6559	55003468D	7366/2	30/01/2012	R\$ 85,12	252 * VI
MHW1926	54457415E	5541/1	12/06/2013	R\$ 53,20	181 * XVII
MHZ7452	55005889D	5819/2	02/03/2012	R\$ 574,61	193
MIA6666	55004718D	6033/0	19/02/2012	R\$ 191,53	206 * V
MIE3624	55004460D	5215/2	08/01/2012	R\$ 191,53	170
MIE3624	55004461D	5819/1	08/01/2012	R\$ 574,61	193
MIE3624	55004462D	5835/0	08/01/2012	R\$ 127,69	195
MIE3624	55004463D	7056/1	08/01/2012	R\$ 191,53	244 * III
MIE4427	55952192C	5541/6	02/02/2012	R\$ 53,20	181 * XVII
MIE4427	55952193C	5185/1	02/02/2012	R\$ 127,69	167
MIO7475	55002387D	6050/1	22/12/2011	R\$ 191,53	208
MIO7475	55004212D	7056/1	14/12/2011	R\$ 191,53	244 * III
MIQ2070	55003574D	6122/0	16/11/2011	R\$ 191,53	214 * I
MIV9416	55002550D	7030/2	19/03/2012	R\$ 191,53	244 * I
MIW8591	55654436D	5878/0	15/01/2013	R\$ 85,12	199
MJD4637	55005816D	7366/2	14/02/2012	R\$ 85,12	252 * VI
MJD4637	55005818D	7030/2	14/02/2012	R\$ 191,53	244 * I
MJG3342	55002399D	5452/3	16/04/2012	R\$ 127,69	181 * VIII
MJG9980	55003706D	5185/1	09/11/2011	R\$ 127,69	167
MJJ4342	55004724D	6033/0	19/02/2012	R\$ 191,53	206 * V
MJJ7162	55003494D	5908/0	23/03/2012	R\$ 127,69	202 * I
MJK3292	55006871D	5185/1	17/04/2012	R\$ 127,69	167
MJK3292	55006871D	7366/2	17/04/2012	R\$ 85,12	252 * VI
MJK7531	55005247D	5819/2	10/02/2012	R\$ 574,61	193
MJL7671	54457136E	5452/2	24/07/2013	R\$ 127,69	181 * VIII
MJL7671	54457137E	5738/0	24/07/2013	R\$ 191,53	186 * II
MJO8302	55650953D	5568/0	28/04/2012	R\$ 127,69	181 * XIX
MJW4108	55006058D	5185/1	20/02/2012	R\$ 127,69	167
MKA8069	55005603D	5541/1	23/03/2012	R\$ 53,20	181 * XVII

Placa	Auto de Infração	Código da Infração / Desdobramento	Data da Infração	Valor da Infração	Enquadramento
MKG8829	55006530D	5720/0	06/04/2012	R\$ 127,69	186 * I
MMB2600	55006672D	6050/1	02/04/2012	R\$ 191,53	208
MUR9562	55650501D	5614/4	20/04/2012	R\$ 127,69	182 * V

TRANSCORRIDO O PRAZO ACIMA, SEM A APRESENTAÇÃO DO RECURSO, OU POR SEU INDEFERIMENTO, FICA(M) O(S) NOTIFICADO(S) CIENTE(S) DA IMPOSIÇÃO DE PENALIDADE NOS TERMOS DO ART. 282 DA LEI N. 9503, DE 23/09/1997, E SEUS PARÁGRAFOS 4 E 5 (ACRESCIDOS PELA LEI 9.602/1998), PARA, EM 60 (SESSENTA) DIAS, EFETUAR O PAGAMENTO. OS PRAZOS ACIMA REFERIDOS ENTRAM EM VIGOR NA DATA DA PUBLICAÇÃO DESTE EDITAL.

CAMBORIU/SC, 16 DE OUTUBRO DE 2013

JAIR GRINGS

DIRETOR DE TRANSITO

**Edital de Aplicação de Penalidade Pelo Cometimento de Infração de Trânsito Nº 194 - 1085/2013**

**ESTADO DE SANTA CATARINA**  
SISTEMA DE INFRAÇÕES / SC - DETRAN.NET  
**DETRAN - DEINFRA**

Página : 1 / 2

**EDITAL DE NOTIFICAÇÃO DE IMPOSIÇÃO DE PENALIDADE PELO COMETIMENTO  
DE INFRAÇÃO DE TRÂNSITO Nº 194 1085/2013**

FUNDAMENTADO NOS TERMOS DO ART. 281 PARÁGRAFO ÚNICO, INCISO II, DA LEI N. 9.503, DE 23/09/1997, A AUTORIDADE DE TRÂNSITO, AO FINAL IDENTIFICADA, NOTIFICA O(S) PROPRIETÁRIO(S) DO(S) VEÍCULO(S) ABAIXO ESPECIFICADO(S), DA AUTUAÇÃO PELO COMETIMENTO DA(S) INFRAÇÃO(ÕES) RESPECTIVA(S), PODENDO, CASO QUEIRA, NO PRAZO DE 60 (SESENTA) DIAS, APRESENTAR RECURSO EM 1ª E 2ª INSTÂNCIAS NA FORMA DOS ART. 285 E SEQUINTE(S) DO CTB.

Placa	Auto de Infração	Código da Infração / Desdobramento	Data da Infração	Valor da Infração	Enquadramento
ANJ9836	55651146D	7366/2	02/07/2012	R\$ 85,12	252 * VI
AOF4660	55006838D	6866/2	29/06/2012	R\$ 85,12	231 * VIII
APK2474	55653081D	5568/0	27/04/2013	R\$ 127,69	181 * XIX
CYB6437	55650626D	5568/0	29/04/2012	R\$ 127,69	181 * XIX
DIQ1289	55005917D	5185/1	18/02/2012	R\$ 127,69	167
DKN3543	55005901D	5185/1	17/02/2012	R\$ 127,69	167
IOK8089	55651714D	5541/5	03/07/2012	R\$ 53,20	181 * XVII
LXX6046	55006125D	5185/1	01/05/2012	R\$ 127,69	167
LYJ4620	55005271D	5452/1	04/02/2012	R\$ 127,69	181 * VIII
LYR0447	55651185D	5185/1	18/06/2012	R\$ 127,69	167
LZE9702	54457155E	5215/1	26/05/2013	R\$ 191,53	170
LZS7729	55002668D	5525/0	07/10/2011	R\$ 85,12	181 * XV
LZT0081	55651013D	7056/1	29/04/2012	R\$ 191,53	244 * III
MBM3994	55650694D	5215/1	26/06/2012	R\$ 191,53	170
MBM3994	55650696D	6394/1	26/06/2012	R\$ 191,53	220 * XIV
MBM3994	55650697D	7056/1	26/06/2012	R\$ 191,53	244 * III
MCB7629	55005348D	5185/1	18/06/2012	R\$ 127,69	167
MCF0549	54456214E	7366/2	07/06/2013	R\$ 85,12	252 * VI
MCM2016	55004558D	5185/1	20/12/2011	R\$ 127,69	167
MCY1254	55650668D	5541/1	29/04/2012	R\$ 53,20	181 * XVII
MDA7257	55953150C	5835/0	17/06/2012	R\$ 127,69	195
MDS4070	55002565D	7056/1	09/09/2011	R\$ 191,53	244 * III
MDT7575	55653821D	7056/1	02/03/2013	R\$ 191,53	244 * III
MEF4755	55651141D	5878/0	28/06/2012	R\$ 85,12	199
MES3892	55006289D	5185/1	24/04/2012	R\$ 127,69	167
MFK5464	55006969D	5835/0	18/05/2012	R\$ 127,69	195



Placa	Auto de Infração	Código da Infração / Desdobramento	Data da Infração	Valor da Infração	Enquadramento
MFV4264	55005997D	5541/6	19/06/2012	R\$ 53,20	181 * XVII
MGE5355	55004116D	7048/1	30/06/2012	R\$ 191,53	244 * II
MGK2946	55650686D	5541/6	26/06/2012	R\$ 53,20	181 * XVII
MGZ0969	54622065E	5452/1	08/06/2013	R\$ 127,69	181 * VIII
MHM9331	54456212E	5568/0	05/06/2013	R\$ 127,69	181 * XIX
MHS6667	55006890D	7366/2	23/05/2012	R\$ 85,12	252 * VI
MIF1533	55007012D	7056/1	01/05/2012	R\$ 191,53	244 * III
MIN7183	55002572D	7048/1	11/09/2011	R\$ 191,53	244 * II
MIU6115	55651377D	5908/0	27/06/2012	R\$ 127,69	202 * I
MJD0240	55002214D	5614/1	24/08/2011	R\$ 127,69	182 * V
MJD0240	55002215D	6041/2	24/08/2011	R\$ 127,69	207
MJD0240	55002217D	5614/1	29/08/2011	R\$ 127,69	182 * V
MJD0240	55002218D	6041/2	29/08/2011	R\$ 127,69	207
MJE0264	55002206D	6041/2	17/08/2011	R\$ 127,69	207
MJE0264	55002207D	5614/1	17/08/2011	R\$ 127,69	182 * V
MJH5919	55651901D	5835/0	04/07/2012	R\$ 127,69	195
MKC9331	55651150D	7366/2	03/07/2012	R\$ 85,12	252 * VI
MKS9783	54456217E	7366/2	11/06/2013	R\$ 85,12	252 * VI
MOJ0415	55650769D	5525/0	26/05/2012	R\$ 85,12	181 * XV

TRANSCORRIDO O PRAZO ACIMA, SEM A APRESENTAÇÃO DO RECURSO, OU POR SEU INDEFERIMENTO, FICA(M) O(S) NOTIFICADO(S) CIENTE(S) DA IMPOSIÇÃO DE PENALIDADE NOS TERMOS DO ART. 282 DA LEI N. 9503, DE 23/09/1997, E SEUS PARÁGRAFOS 4 E 5 (ACRESCIDOS PELA LEI 9.602/1998), PARA, EM 60 (SESSENTA) DIAS, EFETUAR O PAGAMENTO. OS PRAZOS ACIMA REFERIDOS ENTRAM EM VIGOR NA DATA DA PUBLICAÇÃO DESTE EDITAL.

CAMBORIU/SC, 21 DE OUTUBRO DE 2013

JAIR GRINGS

DIRETOR DE TRANSITO

## Campos Novos

### PREFEITURA

#### **Decreto Nº 6828/13 Estabelece Novo Horário de Funcionamento da Secretaria Municipal de Transportes, Obras e Urbanismo**

DECRETO Nº 6.828 /2013 DE 17/10/2013

ESTABELECE NOVO HORARIO DE FUNCIONAMENTO DA SECRETARIA MUNICIPAL DE TRANSPORTES, OBRAS E URBANISMO

NELSON CRUZ, Prefeito do Município de Campos Novos, Estado de Santa Catarina, no uso de suas atribuições privativas conferidas pelo art. 100, inciso VIII da Lei Orgânica do Município de Campos Novos,

DECRETA

Art. 1º. Fica estabelecido a partir de 21 de outubro de 2013, o novo horário de funcionamento na Secretaria Municipal de Transportes, Obras e Urbanismo:

- Das 07:30 às 11:30 horas
- Das 13:30 às 17:30 horas

Art. 2º. Este Decreto entra em vigor a partir de 21 de outubro de 2013, revogando-se as disposições em contrário.

Prefeitura de Campos Novos, registrado e publicado o presente Decreto em, 17 de outubro de 2013.

NELSON CRUZ

Prefeito Municipal

#### **Aviso de Pregão Nº 55/2013.**

AVISO DE LICITAÇÃO

PREFEITURA MUNICIPAL DE CAMPOS NOVOS

PROCESSO Nº 161/2013

PREGÃO PRESENCIAL Nº55/2013

O Município de Campos Novos torna público que fará realizar no dia 01 de Novembro de 2013 às 14h30min, na sala de reuniões da Prefeitura, Pregão Presencial do Tipo Menor Preço por item, tendo como objeto a CONTRATAÇÃO DE EMPRESA ESPECIALIZADA EM REALIZAÇÃO DE PROCESSO SELETIVO PARA A CONTRATAÇÃO DE PROFESSORES EM CARÁTER TEMPORÁRIO-ACT, PARA ATUAREM NO ANO DE 2014, DA REDE MUNICIPAL DE ENSINO DO MUNICÍPIO DE CAMPOS NOVOS. CONFORME PROPOSTA PADRONIZADA. O Edital que está amparado na lei de licitações encontra-se à disposição dos interessados no site [www.camposnovos.sc.gov.br](http://www.camposnovos.sc.gov.br) ou na sede da Prefeitura, localizado na Rua Expedicionário João Batista de Almeida nº 323, no horário das 13h30min às 18h30min, diariamente.

Campos Novos, 19 de Outubro de 2013.

Atenciosamente,

NELSON CRUZ

Prefeito Municipal

## Canoinhas

### PREFEITURA

#### **Publicação da Inexigibilidade de Licitação Nº FMS 05/2013**

MUNICÍPIO DE CANOINHAS

FUNDO MUNICIPAL DE SAÚDE

Processo Licitatório n.º FMS 39/2013

Inexigibilidade de Licitação n.º FMS 05/2013

O Fundo Municipal de Saúde de Canoinhas, Estado de Santa Catarina, inscrito no CNPJ sob n.º 11.206.680/0001-10 sito à rua Felipe Schmidt, 10 - Centro, comunica, contratação através de Inexigibilidade de Licitação. Artigo 25, I, da Lei 8.666/93 e alterações posteriores.

Contratada: PRONTAMENTE CLÍNICA PSIQUIÁTRICA S/S LTDA.

Objeto: Credenciamento de profissionais para prestação de serviços na área médica, na especialidade de psiquiatria.

Valor: R\$ 10.000,00 (dez mil reais).

Vigência do Contrato até 31/12/2013.

LUIZ ALBERTO RINCOSKI FARIA

Prefeito/Presidente do Fundo

#### **Publicação do Edital de Pregao Presencial Nº PMC 71/2013**

MUNICÍPIO DE CANOINHAS

ESTADO DE SANTA CATARINA

PROCESSO DE LICITAÇÃO N.º PMC 146/2013

EDITAL DE PREGÃO PRESENCIAL N.º PMC 71/2013

O Município de Canoinhas/SC, CNPJ n.º 83.102.384/0001-80, sito à Rua Felipe Schmidt, 10, centro, fará realizar no dia 19/11/2013, às 10h05min, Pregão Presencial para REGISTRO DE PREÇOS PARA AQUISIÇÃO DE BATERIAS (ACUMULADORES DE ELETRICIDADE), DESTINADAS A FROTA DE VEÍCULOS, VANS, ONIBUS, CAMINHÕES E MÁQUINAS DA PREFEITURA E FUNDOS MUNICIPAIS. Recebimento de propostas até as 10h00min do dia 19/11/2013. Informações (47) 3621-7705.

Cópia do edital no site [www.pmc.sc.gov.br](http://www.pmc.sc.gov.br) no link licitações.

LUIZ ALBERTO RINCOSKI FARIA

Prefeito

## Capinzal

### PREFEITURA

#### **PMC Contrato 0215/2013**

EXTRATO DE CONTRATO

CONTRATO Nº 0215/2013

Concorrência para Obras e serviços de Engenharia Nº 0003/2013

PROCESSO LICITATÓRIO Nº 111/2013

CONTRATANTE: Município de Capinzal

CONTRATADA: NCM CONSTRUÇÕES LTDA

OBJETO: Contratação de empresa para execução das obras e serviços para implantação da 1ª etapa do sistema de esgoto sanitário SES, nos termos do Projeto da Rede Coletora do Lot. Santa Maria e Lot. Nova Capinzal, recursos do Ministério das Cidades, contrato

de repasse nº 0352.423-44/2011, programa de urbanização regularização e integração de assentamentos precários.

VALOR R\$: 896.481,99

VIGÊNCIA: 21/10/2013 ate 21/04/2014

## SIMAE

### Portaria N º 47/2013/SIMAE-Cao

PORTARIA N º 047/2013/SIMAE-CAO, de 14 de outubro de 2013.  
Concede Licença-Prêmio ao Servidor que que especifica .

O DIRETOR DO SERVIÇO INTERMUNICIPAL DE ÁGUA E ESGOTO, de Capinzal e Ouro/SC, no uso de suas atribuições de LEI,

#### RESOLVE:

Conceder Licença-Prêmio ao servidor Jorge Francisco Etges, ocupante do Cargo de Motorista, padrão 04.15, nível 02, ref. C, referente período aquisitivo de 23.03.2008 a 22.03.2013, com gozo nos meses de janeiro e fevereiro de 2014 e conversão de um terço do período em espécie no mês de março de 2014.

Esta portaria entra em vigor a partir desta data.

Registre-se e Publique-se.

SIDNEI PENZO

Diretor

### Retificação de Edital - Pregão Presencial Nº Cao/33/2013

RETIFICAÇÃO DE EDITAL

PROCESSO Nº: CAO/0389/2013 PREGÃO PRESENCIAL Nº: CAO/33/2013

OBJETO DA LICITAÇÃO: AQUISIÇÃO DE TURBIDIMETRO MICRO-PROCESSADO PARA ANÁLISE DE TURBIDEZ DE BAIXOS NÍVEIS, EM PROCESSO CONTÍNUO.

FICA RETIFICADA A DATA PARA ENTREGA E ABERTURA DOS ENVELOPES, NOS SEGUINTE TERMOS:

"1.2 - Entrega dos Envelopes - Envelope nº 1 (Proposta de Preços) e Envelope nº 2 (Documentos de Habilitação)  
Data/Hora: Dia 30/10/2013 às 14:00 horas.

"1.3 - Abertura da Sessão

Data/Hora: Dia 30/10/2013 às 14:00 horas.

AS DEMAIS CONDIÇÕES, NÃO RELACIONADAS ACIMA, PERMANECEREM INALTERADAS, MANTIDAS CONFORME PUBLICADO NO EDITAL DE ABERTURA DO CERTAME.

MAIORES ESCLARECIMENTOS PODERÃO SER PRESTADOS NO ESCRITÓRIO DO SIMAE, SITO À RUA DOMINGOS OMIZOLLO, Nº 447, BAIRRO SÃO LUIZ - CAPINZAL - SC, CEP 89.665.000, OU PELO FONE (049) 3555-1107, COM A COMISSÃO DE LICITAÇÃO DAS 08:00 ÀS 12:00 E DAS 13:30 ÀS 17:30 HORAS.

Capinzal/SC, 18 de outubro de 2013.

FRANCIELI A. DA ROSA

Pregoeira

### Extrato de Contrato Nº Cao/35/2013

EXTRATO DE CONTRATO

CONTRATO Nº CAO/35/2013

CONTRATANTE: SERVIÇO INTERMUNICIPAL DE ÁGUA E ESGOTO

CONTRATADO: GILBERTO BAZZO EIRELI ME

CNPJ DO CONTRATADO: 18.366.785/0001-86

OBJETO: CONTRATAÇÃO DE SERVIÇOS DE ENGENHARIA DESTINADOS À CONSTRUÇÃO DA NOVA CASA DE BOMBAS DO CB-10, COMPREENDENDO A PRESTAÇÃO DOS SERVIÇOS E O FORNECIMENTO DOS MATERIAIS, CONFORME PROJETOS E PLANILHA ORÇAMENTÁRIA, (COM FORNECIMENTO DE ART DE EXECUÇÃO). VALOR: R\$ 33.900,00 (TRINTA E TRÊS MIL E NOVECENTOS REAIS).

DATA DA ASSINATURA: 18/10/2013

VIGÊNCIA: 21/10/2013 A 19/12/2013

## Catanduvas

### PREFEITURA

### Portaria Nº 5848 de 01 de Outubro de 2013

PORTARIA P/ 5848/13, de 1º.10.2013.

"Nomeia por concurso,  
ELIANE APARECIDA ADRIANO"

Gisa Aparecida Giacomini, Prefeita Municipal de Catanduvas, no uso das atribuições que a Lei lhe confere e com amparo no artigo 37, II, da Constituição Federal, combinado com o artigo 9º, I e seguintes, da Lei Complementar Municipal nº 19/02, e Lei Complementar Municipal 66/2010, de 21 de junho de 2010,

#### RESOLVE:

NOMEAR, por concurso, ELIANE APARECIDA ADRIANO, para o Cargo de Agente de Copa e Higienização, Nível CE-06A, 40 horas semanais, no Quadro de Pessoal da Secretaria Municipal de Educação, Cultura e Desporto com os vencimentos de lei.

O presente ato tem amparo no resultado final do concurso público realizado conforme Edital nº 013/2010 e Decreto D/ 1.731/2010, com efeitos a partir de 1º de outubro de 2013, quando o (a) nomeado (a) funcionário (a) passa a exercer essas funções.

Catanduvas, 1º de outubro de 2013.

GISA APARECIDA GIACOMINI

Prefeita Municipal

Ato Anterior: PORTARIA P/ 4770/09.

### Portaria Nº 5849 de 01 de Outubro de 2013

PORTARIA P/5849/13, de 1º.10.13

"Prorroga por prazo determinado, nomeação de  
CRISTIANE ALINE MULLER"

Gisa Aparecida Giacomini, Prefeita Municipal de Catanduvas, no uso de suas atribuições legais e com amparo no art. 2º, VII, da Lei nº 2.255, de 28 de abril de 2010, e Edital de Teste Seletivo, nº 001/12, de 30 de janeiro de 2012,

#### RESOLVE

PRORROGAR, por necessidade dos serviços da Administração Pública Municipal, a nomeação de CRISTIANE ALINE MULLER, ocupante do Cargo de Fisioterapeuta, Nível CE-76A, (com 20:00

horas) semanais, em caráter excepcional e por prazo determinado, para substituir o Servidor Gizomar Luiz Gazzoni, que encontra-se em férias, na Secretaria Municipal de Saúde e Desenvolvimento Social, com os vencimentos de lei.

Este ato prorroga o período constante na Portaria P/5778/13, elevando-o até 31 de outubro de 2013.

Catanduvas, 1º de outubro de 2013  
GISA APARECIDA GIACOMIN  
Prefeita Municipal

Ato Anterior: Portaria P/5778/13.

#### **Portaria Nº 5850 de 01 de Outubro de 2013**

PORTARIA P/5850/13, de 1º.10.2013

"Demite, antes do termo final de contratação temporária, TEREZINHA ADELAIDE CHINATO BAZZI"

Gisa Aparecida Giacomini, Prefeita Municipal, no uso das atribuições que a Lei lhe confere e na forma do artigo 38, I, da Lei Complementar Municipal nº 19/02, de 04.01.2002,

#### **RESOLVE**

DEMITIR, TEREZINHA ADELAIDE CHINATO BAZZI, ocupante do Cargo Professor(a) de Educação Infantil, Nível MAG-506A, com 20 horas semanais, contratado (a) em caráter excepcional, no Quadro de Pessoal da Secretaria Municipal de Educação, Cultura e Desporto.

Este ato tem seus efeitos retroativos a data de 24 de setembro, quando o(a) nominado(a) Servidor(a) deixou de exercer suas funções, cessando os efeitos da Portaria P/ 5760/13.

Catanduvas, 1º de outubro de 2013.  
GISA APARECIDA GIACOMIN  
Prefeita Municipal

Ato Anterior: Portaria P/5760/13.

#### **Portaria Nº 5851 de 01 de Outubro de 2013**

PORTARIA P/5851/13, de 1º.10.13

"Exonera a pedido, ROSELEI PEDROSO"

Gisa Aparecida Giacomini, Prefeita Municipal de Catanduvas, no uso das atribuições que a Lei lhe confere e na forma do artigo 39, I, combinado com o artigo 207, §1º, da Lei Complementar nº 19/02,

#### **RESOLVE**

EXONERAR, mediante pedido do(a) interessado(a), ROSELEI PEDROSO, ocupante do Cargo de Provimento Efetivo de, Assistente Social, Nível CE 81-F, com 40:00 horas semanais, do Quadro de Pessoal da Secretaria Municipal de Saúde e Desenvolvimento Social,

Este ato atende pedido do(a) Servidor(a), que desempenhou suas funções até a presente data.

Catanduvas, 1º de outubro de 2013  
GISA APARECIDA GIACOMIN  
Prefeita Municipal

ato Anterior: Portaria P/5330/11.

#### **Portaria Nº 5852 de 07 de Outubro de 2013**

PORTARIA P/ 5852/13, de 07.10.2013.

"Nomeia por concurso, ROSELAINE CASTRO PEREIRA"

Gisa Aparecida Giacomini, Prefeita Municipal de Catanduvas, no uso das atribuições que a Lei lhe confere e com amparo no artigo 37, II, da Constituição Federal, combinado com o artigo 9º, I e seguintes, da Lei Complementar Municipal nº 19/02, e Lei Complementar Municipal 66/2010, de 21 de junho de 2010,

#### **RESOLVE:**

NOMEAR, por concurso, ROSELAINE CASTRO PEREIRA, para o Cargo de Agente de Copa e Higienização, Nível CE-06A, 40 horas semanais, no Quadro de Pessoal da Secretaria Municipal de Saúde e Desenvolvimento Social com os vencimentos de lei.

O presente ato tem amparo no resultado final do concurso público realizado conforme Edital nº 013/2010 e Decreto D/ 1.731/2010, com efeitos a partir de 07 de outubro de 2013, quando o (a) nominado (a) funcionário (a) passa a exercer essas funções.

Catanduvas, 07 de outubro de 2013.  
GISA APARECIDA GIACOMIN  
Prefeita Municipal

Ato Anterior: NIHÍL.

#### **Portaria Nº 5853 de 09 de Outubro de 2013**

PORTARIA P/ 5853/13, de 09.10.2013.

"Prorroga contrato por prazo determinado de Tiago Cazella"

Gisa Aparecida Giacomini, Prefeita Municipal de Catanduvas, no uso de suas atribuições legais e com amparo no art. 2º, VII, da Lei nº 2.255/10, de 28 de abril de 2010,

#### **RESOLVE:**

PRORROGAR, por imperativa necessidade dos serviços da Administração Pública Municipal, a contratação de Tiago Cazella, ocupante do Cargo de Médico Veterinário, Nível CE 91A, em caráter excepcional e por prazo determinado, com 30 horas semanais, no Quadro de Pessoal da Secretaria Municipal de Infraestrutura.

A presente medida é de interesse público municipal, vez que o Servidor José Carlos Favaro Mendes, ocupante do cargo efetivo de Médico Veterinário, 30 horas semanais, nomeado pela Portaria P/ 3420/03, se encontra afastado das atividades mediante licença médica para tratamento de saúde sendo necessária a presente medida para evitar solução de continuidade nos trabalhos essenciais inerentes à atividade da medicina veterinária para o Município.

Este ato prorroga o período constante na Portaria P/ 5753/13, elevando-o até 30 de abril de 2015.

Catanduvas, 09 de outubro de 2013  
GISA APARECIDA GIACOMIN  
Prefeita Municipal

Ato Anterior: Portaria P/5753/13.

# Chapadão do Lageado

## PREFEITURA

### Decreto N° 069/2013

ESTADO DE SANTA CATARINA

PREFEITURA DO MUNICIPIO DE CHAPADAO DO LAGEADO

DECRETO N° 069/2013

"ABRE CREDITO ADICIONAL SUPLEMENTAR NO FUNDO MUNICIPAL DE SAÚDE E DÁ OUTRAS PROVIDENCIAS".

O Prefeito do Município de Chapadão do Lageado, Estado de Santa Catarina, no uso de suas atribuições legais que lhe foram conferidas pelo art.7º, I, da Lei nº 0563 de 18.12.2012,

#### DECRETA:

Art. 1º Por conta do excesso de arrecadação na fonte de recurso 105 (assistência farmacêutica básica), no valor de R\$ 5.800,00 (cinco mil e oitocentos reais), fica aberto um crédito suplementar na seguinte dotação do Orçamento Vigente do Fundo Municipal de Saúde:

06 - Secretaria de Saúde  
01 - Divisão do Fundo de Saúde  
10 - Saúde  
17 - Saúde para todos  
301 - Atenção Básica  
105 - Assistência Farmacêutica Básica  
3.3.90.00.00.00.00.00 - Aplicações Diretas  
2021 - Manutenção da Secretaria Municipal de Saúde  
R\$ 5.800,00

Art. 2º Este Decreto entra em vigor na data de sua publicação.

Art. 3º Revogam-se as disposições em contrário.

Prefeitura do Município de Chapadão do Lageado, 21 de outubro de 2013.

ORLANDO PAUL

Prefeito Municipal em Exercício

### Decreto N° 070/2013

ESTADO DE SANTA CATARINA

PREFEITURA DO MUNICIPIO DE CHAPADAO DO LAGEADO

DECRETO N° 070/2013

"ABRE CREDITO ADICIONAL SUPLEMENTAR NO FUNDO MUNICIPAL DE SAÚDE E DÁ OUTRAS PROVIDENCIAS".

O Prefeito do Município de Chapadão do Lageado, Estado de Santa Catarina, no uso de suas atribuições legais que lhe foram conferidas pelo art.7º, § 1º, I, da Lei nº 0563 de 18.12.2012,

#### DECRETA:

Art. 1º Por conta do excesso de arrecadação na fonte de recurso 101 (receitas de impostos e transferências de impostos - saúde), no valor de R\$ 80.000,00 (oitenta mil reais) e por conta do excesso de arrecadação na fonte de recurso 103 (atenção básica), no valor de R\$ 30.000,00 (trinta mil reais), fica aberto um crédito suplementar nas seguintes dotações do Orçamento Vigente do Fundo Municipal de Saúde.

06 - Secretaria de Saúde  
01 - Divisão do Fundo de Saúde  
10 - Saúde  
17 - Saúde para todos

301 - Atenção Básica

101 - Receita de Impostos e Transferência de Impostos

3.1.90.00.00.00.00.00 - Aplicações Diretas

2021 - Manutenção da Secretaria Municipal de Saúde

R\$ 80.000,00

06 - Secretaria de Saúde

01 - Divisão do Fundo de Saúde

10 - Saúde

17 - Saúde para todos

301 - Atenção Básica

103 - Atenção Básica

3.1.90.00.00.00.00.00 - Aplicações Diretas

2026 - Execução Manutenção Programa Saúde Família

R\$ 30.000,00

Art 2º Este Decreto entra em vigor na data de sua publicação.

Art 3º Revogam-se as disposições em contrário.

Prefeitura do Município de Chapadão do Lageado, 21 de outubro de 2013.

ORLANDO PAUL

Prefeito Municipal em Exercício

### Decreto N° 071/2013

ESTADO DE SANTA CATARINA

PREFEITURA DO MUNICIPIO DE CHAPADAO DO LAGEADO

DECRETO N° 071/2013

"ABRE CREDITO ADICIONAL SUPLEMENTAR E DÁ OUTRAS PROVIDENCIAS".

O Prefeito do Município de Chapadão do Lageado, Estado de Santa Catarina, no uso de suas atribuições legais que lhe foram conferidas pelo art.7º, § 1º, I, da Lei nº 0563 de 18.12.2012,

#### DECRETA:

Art. 1º Por conta do excesso de arrecadação na fonte de recurso 90 (Recursos Ordinários - Orçamentos Municipais), no valor de R\$ 145.000,00 (cento e quarenta e cinco mil reais), por conta do excesso de arrecadação na fonte de recurso 113 (transferências do FUNDEB - 60%), no valor de R\$ 117.000,00 (cento e dezesseis mil reais), por conta do excesso de arrecadação na fonte de recurso 114 (transferências do FUNDEB - 40%), no valor de R\$ 103.000,00 (cento e três mil reais), fica aberto um crédito suplementar nas seguintes dotações do Orçamento Vigente:

03 - Secretaria de Administração e Planejamento  
03 - Secretaria de Administração e Planejamento  
04 - Administração  
05 - Administração Geral  
122 - Administração Geral  
90 - Recursos Ordinários - Orçamentos Municipais  
3.1.90.00.00.00.00.00 - Aplicações Diretas  
2003 - Manutenção Secretaria Administração Planejamento  
R\$ 35.000,00

04 - Secretaria da Fazenda  
04 - Secretaria da Fazenda  
04 - Administração  
09 - Administração Financeira  
123 - Administração Financeira  
90 - Recursos Ordinários - Orçamentos Municipais  
3.1.90.00.00.00.00.00 - Aplicações Diretas  
2005 - Manutenção/Pessoal Gerenciamento Controle Sec  
R\$ 30.000,00

07 - Secretaria da Agricultura





01 - Divisão de Agricultura  
 20 - Agricultura  
 27 - Assistência aos Produtores Rurais  
 606 - Extensão Rural  
 90 - Recursos Ordinários - Orçamentos Municipais  
 3.1.90.00.00.00.00.00 - Aplicações Diretas  
 2063 - Manutenção/Pessoal Secretaria Veículos Assist Técnica .  
 R\$ 30.000,00

10 - Secretaria do Meio Ambiente e Turismo  
 01 - Divisão do Meio Ambiente  
 18 - Gestão Ambiental  
 23 - Chapadão do Lageado Turístico  
 695 - Turismo  
 90 - Recursos Ordinários - Orçamentos Municipais  
 3.1.90.00.00.00.00.00 - Aplicações Diretas  
 2031 - Manutenção/Pessoal R\$ 10.000,00

12 - Gabinete do Prefeito e Vice  
 02 - Gabinete do Prefeito e Vice  
 04 - Administração  
 03 - Gestão Administrativa Superior  
 122 - Administração Geral  
 90 - Recursos Ordinários - Orçamentos Municipais  
 3.1.90.00.00.00.00.00 - Aplicações Diretas  
 2002 - Manutenção do Gabinete do Prefeito e Vice  
 R\$ 25.000,00

09 - Secretaria de Desenvolvimento Social  
 01 - Divisão do Fundo de Assistência Social  
 08 - Assistência Social  
 19 - Desenvolvimento Social  
 244 - Ação Comunitária  
 90 - Recursos Ordinários - Orçamentos Municipais  
 3.1.90.00.00.00.00.00 - Aplicações Diretas  
 2028 - Manutenção/Pessoal Secretaria Desenvolvimento Social ..  
 R\$ 15.000,00

05 - Secretaria da Educação, Cultura e Esportes  
 01 - Divisão de Ensino  
 12 - Educação  
 11 - Educação para Todos  
 361 - Ensino Fundamental  
 113 - Transferência do FUNDEB - 60%  
 3.1.90.00.00.00.00.00 Aplicações Diretas  
 2016 - Manutenção/ Pessoal do Ensino Fundamental  
 R\$ 117.000,00

05 - Secretaria da Educação, Cultura e Esportes  
 01 - Divisão de Ensino  
 12 - Educação  
 11 - Educação para Todos  
 361 - Ensino Fundamental  
 114 - Transferência do FUNDEB - 40%  
 3.1.90.00.00.00.00.00 Aplicações Diretas  
 2016 - Manutenção/ Pessoal do Ensino Fundamental  
 R\$ 103.000,00

Art. 2º Este Decreto entra em vigor na data de sua publicação.

Art. 3º Revogam-se as disposições em contrário.

Prefeitura do Município de Chapadão do Lageado, 21 de outubro de 2013.

ORLANDO PAUL

Prefeito Municipal em Exercício

## Decreto Nº 073/2013

ESTADO DE SANTA CATARINA

PREFEITURA DO MUNICÍPIO DE CHAPADÃO DO LAGEADO

DECRETO Nº 073/2013

"ABRE CREDITO ADICIONAL SUPLEMENTAR E DÁ OUTRAS PROVIDÊNCIAS".

O Prefeito do Município de Chapadão do Lageado, Estado de Santa Catarina, no uso de suas atribuições legais que lhe foram conferidas pelo art.7º, § 1º, II, da Lei nº 0563 de 18.12.2012,

DECRETA:

Art.1º Por conta do excesso de arrecadação na fonte de recurso 116 (transferência de convênios - outros) no valor de R\$ 171.488,13 (cento e setenta e um mil quatrocentos e oitenta e oito reais e treze centavos), fica aberto um crédito suplementar na seguinte dotação do Orçamento Vigente:

08 - Secretaria dos Transportes, Obras e Serviços

01 - Divisão de Serviços Urbanos

15 - Urbanismo

31 - Urbanismo

451 - Infra-Estrutura Urbana

116 - Transferência de convênios - Outros

44.90.00.00.00.00.00 - Aplicações Diretas

1059 - Construção do Centro de Eventos R\$ 171.488,13

Art. 2º Este Decreto entra em vigor na data de sua publicação.

Art. 3º Revogam-se as disposições em contrário.

Prefeitura do Município de Chapadão do Lageado, 21 de outubro de 2013.

ORLANDO PAUL

Prefeito Municipal em Exercício

## Concórdia

### PREFEITURA

## Adendo 01 ao Edital Pregão Presencial Obras Nº 18/2013 PMC

MUNICÍPIO DE CONCÓRDIA - SC

ADENDO 01 AO EDITAL

PREGÃO PRESENCIAL OBRAS Nº 18/2013 PMC

O MUNICÍPIO DE CONCÓRDIA, SC, por intermédio da Secretária Municipal de Administração, leva ao conhecimento dos interessados que o edital de licitação em referência, cujo objeto é contratação de empresa em regime de empreitada global (material, mão de obra) para a instalação e/ou colocação dos equipamentos do Sistema de Prevenção e Combate ao Incêndio do Terminal Rodoviário Municipal Neudi Primo Massolini, conforme especificações constantes nos anexos "A" e "B" deste edital, foi alterado.

Os prazos para protocolo dos envelopes de propostas de preços e de habilitação fica alterado para dia 01 de novembro de 2013, até as 16:00 horas. Sendo que a sessão de abertura da licitação, fica marcada para o dia 04 de novembro de 2013 às 08:30 horas. Informações complementares: o Edital e as alterações em questão, em inteiro teor, estão à disposição dos interessados na home page [www.concordia.sc.gov.br](http://www.concordia.sc.gov.br), link "Licitações". Quaisquer informações poderão ser obtidas na Diretoria de Compras da Prefeitura Municipal de Concórdia, situada à Rua Leonel Mosele, nº 62, 1º andar, Centro, de 2ª à 6ª feira, das 08:00 às 11:30 e das 13:30 às 17:00, ou pelo telefone (49) 3441-2167.



Concórdia, SC, 21 de outubro de 2013.  
BEATRIZ FÁTIMA C. DA SILVA ROSA  
Secretária Municipal de Administração

### **Aviso de Licitação Modalidade Pregão Presencial Nº 127/2013- PMC**

MUNICÍPIO DE CONCÓRDIA - SC  
AVISO DE LICITAÇÃO MODALIDADE  
PREGÃO PRESENCIAL Nº 127/2013- PMC

Objeto: Aquisição de notebook, para atender às necessidades do Gabinete do Prefeito, conforme especificações constantes nos anexos "A" e "B" do edital.

Tipo: MENOR PREÇO POR ITEM.

Recebimento das propostas: até as 10h00min. do dia 04/11/2013  
Abertura: dia 05/11/2013 às 14h00min.

Informações complementares: o Edital em inteiro teor estará à disposição dos interessados na home page [www.concordia.sc.gov.br](http://www.concordia.sc.gov.br), link "Licitações". Quaisquer informações poderão ser obtidas na Diretoria de Compras da Prefeitura Municipal de Concórdia, situada na Rua Leonel Mosele, nº 62, 1º andar, Centro, de 2ª a 6ª feira, das 08h00min às 11h30min e das 13h30min às 17h00min, ou pelo telefone (49) 3441-2161.

Concórdia, SC, 18 de outubro de 2013.  
BEATRIZ FÁTIMA C. DA SILVA ROSA  
Secretária Municipal de Administração

### **Errata do Edital de Licitação do Pregão Presencial Nº 111/2013-PMC**

MUNICÍPIO DE CONCÓRDIA - SC  
ERRATA DO EDITAL DE LICITAÇÃO DO  
PREGÃO PRESENCIAL Nº 111/2013-PMC

A Secretaria Municipal de Administração torna pública a correção do edital de licitação do Pregão Presencial nº 111/2013 PMC. Os prazos para protocolo dos envelopes de habilitação e a abertura da licitação continuam marcados para a mesma data e horário.

Informações complementares: As alterações e o Edital em inteiro teor estarão à disposição dos interessados na home page [www.concordia.sc.gov.br](http://www.concordia.sc.gov.br), link "Licitações". Quaisquer informações poderão ser obtidas na Diretoria de Compras da Prefeitura Municipal de Concórdia, situada na Rua Leonel Mosele, nº 62, 1º andar, Centro, de 2ª a 6ª feira, das 08h00min às 11h30min e das 13h30min às 17h00min, ou pelo telefone (49) 3441-2164.

Concórdia, SC, 21 de setembro de 2013.  
BEATRIZ FÁTIMA C. DA SILVA ROSA  
Secretária Municipal de Administração.

### **Aplicação de Sanções - Turbo Auto Peças e Acessórios Ltda**

PREFEITURA MUNICIPAL DE CONCÓRDIA - SC  
APLICAÇÃO DE SANÇÕES

Processo Licitatório nº 62/2013

Pregão Eletrônico nº 4/2013

Ata nº 80/2013

Detentora: TURBO AUTO PEÇAS E ACESÓRIOS LTDA.

APLICA-SE à empresa TURBO AUTO PEÇAS E ACESÓRIOS LTDA, inscrita no CNPJ nº 93.988.921/0001-95, representada pelo seu Sócio administrador, Sr. João Paulo Santos Tuchtenhagen, portador do CPF nº 242.998.980-87, empresa com sede na Avenida Cavallhada, 3489, Porto Alegre, RS, CEP 91740-001, pelo inadimplemento contratual, a sanção de:

- multa de 20% (vinte por cento), totalizando o valor de R\$ 561,00 (quinhentos e sessenta e um reais), sobre o valor da obrigação não cumprida;

- Declarar a empresa impedida de licitar e contratar com a União, Estado, Distrito Federal e Municípios, além de descredenciá-la do SICAF e do Cadastro de Fornecedores do Município de Concórdia, pelo prazo de 05 (cinco) anos a contar desta data, conforme subitem 10.5.2, e 10.5.3. da Cláusula Décima do Contrato, c/c art. o 87, IV, da Lei Federal nº 8.666/93.

Entretanto, poderá apresentar recurso, no prazo de 10 (dez) dias úteis, nos termos do § 3º inciso IV do art. 87, da Lei Federal nº 8.666, de 21 de junho de 1993 e alterações, bem como, previsto no art. 7º da Lei Federal 10.520/02, sem efeito suspensivo.

Concórdia, SC, 21 de outubro de 2013.  
BEATRIZ FÁTIMA C. DA SILVA ROSA  
Secretária Municipal de Administração

## **CÂMARA MUNICIPAL**

### **Contrato: Nº 21/2013 - CVC**

CÂMARA MUNICIPAL DE VEREADORES DE CONCÓRDIA - SC  
EXTRATO DE CONTRATO

CONTRATO: Nº 21/2013 - CVC

CONTRATANTE: CÂMARA MUNICIPAL DE VEREADORES DE CONCÓRDIA

CONTRATADA: GOVERNANÇA BRASIL S/A TECNOLOGIA E GESTÃO EM SERVIÇOS

OBJETO: Licença de uso do software TLcetil - Textos Legais e LGcetil - Legislativo.

VALOR TOTAL: R\$ 74.200,00 (setenta e quatro mil e duzentos reais)

CÓDIGO DO RECURSO E FONTE: 01.0101.01.031.0001.2001.33 903911

DATA ASSINATURA: 15.10.2013

DATA VENCIMENTO: 14.10.2017

FORO: Comarca de Concórdia - SC

### **Extrato de Termo de Rescisão de Contrato 19/2013**

CÂMARA MUNICIPAL DE VEREADORES DE CONCÓRDIA - SC

EXTRATO DE TERMO DE RESCISÃO DE CONTRATO

CONTRATO: Nº 19/2013 - CVC

CONTRATANTE: CÂMARA MUNICIPAL DE VEREADORES DE CONCÓRDIA

CONTRATADA: GOVERNANÇA BRASIL S/A TECNOLOGIA E GESTÃO EM SERVIÇOS

DO OBJETO: Rescisão do Contrato de Prestação de Serviços nº 19/2013, celebrado em 09 de setembro de 2013, em conformidade com a cláusula nona do referido contrato.

DO DISTRATO: As partes dão por terminado o Contrato, nada mais tendo a reclamar uma da outra, relativamente às obrigações assumidas no ajuste ora rescindido.

DAS PENALIDADES: A Contratante não aplicará nenhuma das penalidades previstas na cláusula décima do Contrato.

DATA ASSINATURA: 15.10.2013

FORO: Comarca de Concórdia - SC

## Coronel Martins

### PREFEITURA

**Edital Nº. 019, de 18 de Outubro de 2013.**

EDITAL Nº. 019, DE 18 DE OUTUBRO DE 2013.

ASSUNTO: Edital de chamamento referente ao Edital de Teste Seletivo nº. 001, de 09 de janeiro de 2013.

1 - O Prefeito Municipal de Coronel Martins, Estado de Santa Catarina, no uso das atribuições legais, convoca a candidata aprovada para assumir a vaga, conforme teste seletivo referente ao Edital nº. 001, de 09 de janeiro de 2013 e Decreto nº. 033, de 28 de janeiro de 2013, nos seguintes termos:

2 - Fica convocada a seguinte candidata, no seu respectivo cargo abaixo identificado, para comparecer no Departamento de Pessoal e Recursos Humanos, junto a Prefeitura Municipal de Coronel Martins, até dia 23 de outubro de 2013, as 08:00 horas, para assumir, a vaga com inicio das atividades a partir do dia 23 de outubro de 2013:

PROFESSOR DE EDUCAÇÃO GERAL/INFORMÁTICA  
ADAIANE QUADRI

3 - Este Edital fundamenta-se e baseia-se nas normas e regras estabelecidas no Edital nº. 001 de 09 de janeiro de 2013.

Este edital entra em vigor na data de sua publicação.

Gabinete do Prefeito Municipal de Coronel Martins SC, 18 de Outubro de 2013.

DIRCEU FAVRETTO  
Prefeito Municipal

**Edital Nº. 020, de 21 de Outubro de 2013.**

EDITAL Nº. 020, DE 21 DE OUTUBRO DE 2013.

ASSUNTO: Edital de chamamento referente ao Edital de Teste Seletivo nº. 001, de 09 de janeiro de 2013.

1 - O Prefeito Municipal de Coronel Martins, Estado de Santa Catarina, no uso das atribuições legais, convoca a candidata aprovada para assumir a vaga, conforme teste seletivo referente ao Edital nº. 001, de 09 de janeiro de 2013 e Decreto nº. 033, de 28 de janeiro de 2013, nos seguintes termos:

2 - Fica convocada a seguinte candidata, no seu respectivo cargo abaixo identificado, para comparecer no Departamento de Pessoal e Recursos Humanos, junto a Prefeitura Municipal de Coronel Martins, até dia 23 de outubro de 2013, as 08:00 horas, para assumir, a vaga com inicio das atividades a partir do dia 23 de outubro de 2013:

PROFESSOR DE EDUCAÇÃO GERAL/INFORMÁTICA

RUBIELI APARECIDA GARBIN

3 - Este Edital fundamenta-se e baseia-se nas normas e regras estabelecidas no Edital nº. 001 de 09 de janeiro de 2013.  
Este edital entra em vigor na data de sua publicação.

Gabinete do Prefeito Municipal de Coronel Martins SC, 21 de Outubro de 2013.

DIRCEU FAVRETTO  
Prefeito Municipal

## Correia Pinto

### PREFEITURA

**Termo de Rescisão Unilateral do Contrato Nº 0393/2010**

TERMO DE RESCISÃO UNILATERAL DO CONTRATO Nº 0393/2010

O MUNICÍPIO DE CORREIA PINTO/SC, pessoa jurídica de direito público interno, portador do CNPJ sob n.º 75.438.655/0001-45, com sede administrativa na Avenida Duque de Caxias, n.º 1569, na cidade de Correia Pinto/SC, CEP: 88535-000, neste ato representado por seu Prefeito Municipal, Sr. VÂNIO FORSTER, adiante denominado DISTRATANTE, vem, respeitosamente perante Vossa Senhoria, expor e determinar o contido abaixo:

CONSIDERANDO que foi firmado com a empresa MARCIA CUNHA VENTURA - EPP, pessoa jurídica de direito privado, portadora do CNPJ n.º 04.498.706/0001-86, com sede na Rua Pedro Alvares Cabral, 510, Coral, Lages/SC, CEP: 88523-350, um Contrato Administrativo sob n.º 0393/2010 no valor de R\$ 199.394,46 (Cento e noventa e nove mil trezentos e noventa e quatro Reais e quarenta e seis centavos) alterado por aditivo contratual o qual suprimiu o valor de R\$ 18.138,01 (Dezoito mil cento e trinta e oito reais e um centavos) do contrato supracitado, cujo objeto é a prestação de serviços de engenharia para construção de quadra coberta do Grupo Escolar Municipal Araucária, sito a Rua João Nunes do Amaral, s/n, Loteamento Pereira Alves, no Município de Correia Pinto/SC, conforme convênio de contrato de repasse n.º 0314880-85/2009 firmando com o Ministério do Esporte e de conformidade com os projetos, orçamento, memorial descritivo e demais documentos anexos ao edital de tomada de preço n.º 059/2010.

CONSIDERANDO que a obra encontra-se paralisada sem justificativa desde 08.07.2013, conforme parecer firmado por engenheira credenciada com cópia em anexo.

CONSIDERANDO que as tentativas amigáveis de se obter o cumprimento do acordado restaram infrutíferas.

DECIDE RESCINDIR UNILATERALMENTE o Contrato Administrativo n.º 0393/2010 e seus respectivos aditivos, celebrado com a empresa MARCIA CUNHA VENTURA - EPP, pessoa jurídica de direito privado, portadora do CNPJ n.º 04.498.706/0001-86, com sede na Rua Pedro Alvares Cabral, 510, Coral, Lages/SC, CEP: 88523-350, adiante denominado DISTRATADA, com fulcro na Cláusula Décima, item 10.1, subitem 10.1.6, item 10.2 e subitem 10.2.1, todos do contrato celebrado entre as partes citado acima, bem como no art. 78, I, III e V e art. 79, I, ambos da Lei Federal n.º 8.666/93. .

Correia Pinto, 03 de outubro de 2013.

VÂNIO FORSTER  
Prefeito do Município de Correia Pinto

**Termo de Rescisão Unilateral do Contrato Nº 0591/2011**

TERMO DE RESCISÃO UNILATERAL DO CONTRATO Nº 0591/2011

O MUNICÍPIO DE CORREIA PINTO/SC, pessoa jurídica de direito público interno, portador do CNPJ sob n.º 75.438.655/0001-45, com sede administrativa na Avenida Duque de Caxias, n.º 1569, na cidade de Correia Pinto/SC, CEP: 88535-000, neste ato representado por seu Prefeito Municipal, Sr. VÂNIO FORSTER, adiante denominado DISTRATANTE, vem, respeitosamente perante Vossa Senhoria, expor e determinar o contido abaixo:

CONSIDERANDO que foi firmado com a empresa MARCIA CUNHA VENTURA - EPP, pessoa jurídica de direito privado, portadora do CNPJ n.º 04.498.706/0001-86, com sede na Rua Pedro Álvares Cabral, 510, Coral, Lages/SC, CEP: 88523-350, um Contrato Administrativo sob n.º 0591/2011, no valor de R\$ 149.000,00 (Cento e quarenta e nove mil reais), cujo objeto é a reforma e construção da cobertura da quadra de esportes da escola básica Municipal Olintho D'Ávila Mesquita, localizada no bairro São João em Correia Pinto/SC, conforme projetos, orçamento e memorial descritivo que acompanham o edital do convite n.º 53/2011.

CONSIDERANDO que a empresa contratada não cumpriu os termos e prazos estabelecidos na Cláusula Terceira do Contrato Administrativo n.º 0591/2011.

CONSIDERANDO que a obra encontra-se paralisada sem justificativa desde 24.10.2012, conforme parecer firmado por engenheira credenciada com cópia em anexo.

CONSIDERANDO que as tentativas amigáveis de obter o cumprimento do acordado restaram infrutíferas.

DECIDE RESCINDIR UNILATERALMENTE o Contrato Administrativo n.º 0591/2011, celebrado com a empresa MARCIA CUNHA VENTURA - EPP, pessoa jurídica de direito privado, portadora do CNPJ n.º 04.498.706/0001-86, com sede na Rua Pedro Álvares Cabral, 510, Coral, Lages/SC, CEP: 88523-350, adiante denominado DISTRATADA, com fulcro na Cláusula Sexta, item n.º 6.5 e item 6.6, alíneas "a" e "d", todos do contrato celebrado entre as partes descrito acima, bem como no art. 78, I, III e V e art. 79, I, ambos da Lei Federal n.º 8.666/93.

Correia Pinto, 03 de outubro de 2013.

VÂNIO FORSTER

Prefeito do Município de Correia Pinto

**Curitibanos****PREFEITURA****Edital de Concorrência Nº 56/2013**

EDITAL DE CONCORRÊNCIA Nº 56/2013

O Fundo Municipal de Educação de Curitibanos, SC pessoa jurídica de direito público interno, com sede na Av. Cel. Vidal Ramos, 860, neste ato representado por seu Representante Sr. Kleberon Luciano Lima, Presidente do Fundo, no uso de suas atribuições, faz saber que se acha aberta licitação na modalidade de concorrência do tipo menor preço global regida pela Lei no 8.666, de 21 de junho de 1993, e alterações introduzidas pelas Leis nº 8.883 de 8 de junho de 1994 e 9.648 de 27 de maio de 1998, cujo objeto é a REFORMA E AMPLIAÇÃO DO PRÉDIO DO NÚCLEO MUNICIPAL TERESA LEMOS PRETO, CONFORME MEMORIAL DESCRITIVO EM

ANEXO.

A Comissão Permanente de Licitação, receberá os envelopes documentação de habilitação e envelopes propostas de preços dos interessados, devidamente protocolados no Protocolo Central da Prefeitura Municipal até as 13:30 horas do dia 25 de Novembro de 2013, na sede da Prefeitura Municipal de Curitibanos, sito a Rua Cel. Vidal Ramos, 860.

Os envelopes contendo a documentação de habilitação e propostas de preços dos interessados, serão abertos respectivamente pela Comissão Permanente de Licitação, a partir das 14:00 horas do dia 25 de Novembro de 2013, na sede da Prefeitura Municipal de Curitibanos, sito a Rua Cel. Vidal Ramos, 860.

O inteiro teor deste ato convocatório e de seus anexos encontram-se à disposição dos interessados que o solicitarem pessoalmente junto a Comissão de Licitação da Prefeitura Municipal de Curitibanos, no horário de expediente, não sendo autorizado qualquer tipo de envio.

Curitibanos, 18 de Outubro de 2013.

KLEBERSON LUCIANO LIMA

Presidente do Fundo

DIEGO SEBEM WORDELL

Presidente da CPL

**Edital de Pregão Presencial Nº 263/2013**

EDITAL DE PREGÃO PRESENCIAL Nº 263/2013

O Município de Curitibanos, por intermédio de seu Pregoeiro e sua Equipe de Apoio torna público que se encontra aberta licitação na modalidade de PREGÃO PRESENCIAL, com julgamento Pelo Menor Preço por item, regida pela Lei Federal 10.520/02, pela Lei 8.666/93, entre outros dispositivos legais aplicados a espécie, com o fim específico de escolher a proposta mais vantajosa a esta administração, AQUISIÇÃO DE PORTAS DE VIDRO, PARA MANUTENÇÃO DO PRÉDIO DA POLÍCIA CIVIL, CONFORME ANEXO I DESTA EDITAL.

Os interessados em participar do certame deverão entregar o envelope contendo a Proposta de Preços e o envelope contendo a Documentação de Habilitação até as 13:30 horas do dia 05/11/2013, no Protocolo Central da Prefeitura, sito a rua Cel. Vidal Ramos, 860.

A partir das 14:00 horas do dia 05/11/2013, será realizada sessão pública para a classificação das propostas e em seguida a fase de lances das propostas classificadas.

O inteiro teor deste ato convocatório e de seus anexos encontram-se à disposição dos interessados que o solicitarem no Setor de Licitações e Contratos da Prefeitura de Curitibanos no horário de expediente e na pagina da Prefeitura [www.curitibanos.sc.gov.br](http://www.curitibanos.sc.gov.br).

Curitibanos, 18 de Outubro de 2013.

JOSÉ ANTONIO GUIDI

Prefeito Municipal

DIEGO SEBEM WORDELL

Pregoeiro

**Edital de Pregão Presencial Nº 55/2013**

EDITAL DE PREGÃO PRESENCIAL Nº 55/2013

O Fundo Municipal de Educação de Curitibanos, por intermédio de seu Pregoeiro e sua Equipe de Apoio torna público que se encontra aberta licitação na modalidade de PREGÃO PRESENCIAL, com julgamento Pelo Menor Global, regida pela Lei Federal 10.520/02, pela Lei 8.666/93, entre outros dispositivos legais aplicados a espécie, com o fim específico de escolher a proposta mais vantajosa a esta administração, para a aquisição e instalação de câmeras e demais materiais para vigilância eletrônica da Secretaria de Educação, Núcleo Municipal de Educação e Centro de Educação Infantil, conforme anexo I deste Edital e Planta com localização dos equipamentos e materiais.

Os interessados em participar do certame deverão entregar o envelope contendo a Proposta de Preços e o envelope



contendo a Documentação de Habilitação até as 13:30 horas do dia 04/11/2013, no Protocolo Central desta Prefeitura, sito a rua Cel. Vidal Ramos, 860.

A partir das 14:00 horas do dia 04/11/2013, será realizada sessão pública para a classificação das propostas e em seguida a fase de lances das propostas classificadas.

O inteiro teor deste ato convocatório e de seus anexos encontram-se à disposição dos interessados que o solicitarem no Setor de Licitações e Contratos da Prefeitura de Curitiba sito a rua Cel. Vidal Ramos, 860 no horário de expediente(13:00 as 19:00) e/ou na pagina da Prefeitura [www.curitiba.sc.gov.br](http://www.curitiba.sc.gov.br).

Curitiba, 18 de Outubro de 2013.

KLEBERSON LUCIANO LIMA                      DIEGO SEBEM WORDELL  
Presidente do Fundo                              Pregoeiro

### **Justificativa de Dispensa de Licitação Nº 53/2013**

JUSTIFICATIVA DE DISPENSA DE LICITAÇÃO Nº 53/2013

REFERENTE: Contrato de compra e venda firmado entre Fundo Municipal de Educação e a empresa W. Breitkopf comércio de veículos automotores Ltda, com o valor total de R\$ 796,66 (Setecentos e noventa e seis reais e sessenta e seis centavos).

RESUMO: DISPENSA DE LICITAÇÃO PARA AQUISIÇÃO AQUISIÇÃO DE PEÇAS PARA REVISÃO DO ONIBUS PLACA MLE 0428, DA SECRETARIA MUNICIPAL DE EDUCAÇÃO E CULTURA.NA FORMA DO ART. 24 INCISO XVII DA LEI Nº 8.666/93.

#### **FUNDAMENTO DA JUSTIFICATIVA:**

- "Art. 24 - É dispensável a licitação de:  
- XVII - "Para a aquisição de componentes ou peças de origem nacional ou estrangeiro, necessários á manutenção de equipamentos durante o período de garantia técnica, junto ao fornecedor original desses equipamentos, quando tal condição de exclusividade for indispensável para a vigência da garantia

PELO EXPOSTO: E conforme o que foi apresentado a esta Comissão, e atendidos aos preceitos do Art. 24 inciso XVII da Lei No. 8.666/93, e suas alterações, encaminhamos ao Prefeito Municipal, sugerindo a referida contratação.

Curitiba, 16 de Outubro de 2013.

DIEGO SEBEM WORDELL  
Presidente da Comissão

CRISTINA MELO MENEGOTTO PEREIRA  
Membro

MÁRCIA DOMINSKI PENTEADO  
Membro

#### **PROCURADORIA GERAL DO MUNICÍPIO**

A presente dispensa cumpre as exigências legais, estando de acordo com a Lei No. 8.666/93 e suas alterações, de acordo com o Art. 24 o inciso XVII dou como aprovada.

Curitiba, 16 de Outubro de 2013.

CLAUDIO VIEIRA FRANÇA  
Procurador Geral do Município

#### **AUTORIZAÇÃO:**

Autorizo a contratação da prestação de serviços mencionada e recomendo a observância das demais providências legais pertinentes.

Curitiba, 16 de Outubro de 2013.

KLEBERSON LUCIANO LIMA  
Presidente do Fundo

## **Faxinal dos Guedes**

### **PREFEITURA**

#### **Pregão Presencial Nº: 0034/2013.**

Estado de Santa Catarina. Município de Faxinal dos Guedes. AVISO DE LICITAÇÃO. Modalidade: Pregão Presencial nº: 0034/2013. Processo licitatório nº: 0081/2013. Objeto: Aquisição de forma parcelada de mercadorias e produtos para a merenda do ensino infantil e fundamental das escolas de Faxinal dos Guedes. Data do Recebimento: 04/11/2013 as 09h00 min. Data da abertura: 04/11/2013 às 09h15 min. Edital: Completo e demais esclarecimentos, de segunda a Sexta feira em horário comercial no depto de Compras e Licitações do Município de Faxinal dos Guedes, Avenida Rio Grande do Sul, 50 - Centro - fone (49) 3436 - 4300. Amparo legal: Lei nº 8.666/93, suas alterações.

Faxinal dos Guedes, SC, em 18 de outubro de 2013.

EDEGAR GIORDANI  
PREFEITO MUNICIPAL.

#### **Pregão Presencial Nº: 0035/2013.**

Estado de Santa Catarina. Município de Faxinal dos Guedes. AVISO DE LICITAÇÃO. Modalidade: Pregão Presencial nº: 0035/2013. Processo licitatório nº: 0082/2013. Objeto: Aquisição de forma parcelada de material didático pedagógico, expediente, mobiliário, eletroeletrônico, esportivo, higiene e outros para suprir necessidades da secretaria de educação e EJA. Data do Recebimento: 06/11/2013 as 09h00 min. Data da abertura: 06/11/2013 às 09h15 min. Edital: Completo e demais esclarecimentos, de segunda a Sexta feira em horário comercial no depto de Compras e Licitações do Município de Faxinal dos Guedes, Avenida Rio Grande do Sul, 50 - Centro - fone (49) 3436 - 4300. Amparo legal: Lei nº 8.666/93, suas alterações.

Faxinal dos Guedes, SC, em 18 de outubro de 2013.

EDEGAR GIORDANI  
PREFEITO MUNICIPAL.

#### **Contrato Nº. 0137/2013.**

ESTADO DE SANTA CATARINA. MUNICÍPIO DE FAXINAL DOS GUEDES. EXTRATO DE CONTRATO. Contrato nº. 0137/2013. Contratante: Prefeitura Municipal de Faxinal dos Guedes. Contratado: Associação de árbitros do Oeste. Objeto: Contratação de empresa para prestação de serviços de arbitragem nos jogos promovidos pela assessoria de esportes, juventude e lazer de Faxinal dos Guedes. Valor: R\$ 18.040,00 (dezoito mil e quarenta reais). Amparo Legal: Lei nº 8.666/93, Lei nº suas alterações e demais normas vigentes, Processo Licitatório nº 0076/2013, na Modalidade Pregão Presencial nº 0030/2013.

Faxinal dos Guedes, SC, em 18 de outubro de 2013.

EDEGAR GIORDANI  
PREFEITO MUNICIPAL.

**Extrato de Contrato. Contrato Nº. 0138/2013.**

ESTADO DE SANTA CATARINA. MUNICÍPIO DE FAXINAL DOS GUEDES. EXTRATO DE CONTRATO. Contrato nº. 0138/2013. Contratante: Prefeitura Municipal de Faxinal dos Guedes. Contratado: AP Oeste distribuidora e comércio de alimentos Ltda EPP. Objeto: Aquisição de forma parcelada de mercadorias e produtos para a merenda escolar do ensino infantil e fundamental das escolas de Faxinal dos Guedes Valor: R\$ 22.202,10 (vinte e dois mil duzentos e dois reais e dez centavos). Amparo Legal: Lei nº 8.666/93, Lei nº suas alterações e demais normas vigentes, Processo Licitatório nº 0074/2013, na Modalidade Pregão Presencial nº 0028/2013.

Faxinal dos Guedes, SC, em 18 de outubro de 2013.

EDEGAR GIORDANI

PREFEITO MUNICIPAL.

**Extrato de Contrato. Contrato Nº. 0139/2013.**

ESTADO DE SANTA CATARINA. MUNICÍPIO DE FAXINAL DOS GUEDES. EXTRATO DE CONTRATO. Contrato nº. 0139/2013. Contratante: Prefeitura Municipal de Faxinal dos Guedes. Contratado: Marcelo Canello ME. Objeto: Aquisição de forma parcelada de mercadorias e produtos para a merenda escolar do ensino infantil e fundamental das escolas de Faxinal dos Guedes. Valor: R\$ 21.790,00 (vinte e um mil setecentos e noventa reais). Amparo Legal: Lei nº 8.666/93, Lei nº suas alterações e demais normas vigentes, Processo Licitatório nº 0074/2013, na Modalidade Pregão Presencial nº 0028/2013.

Faxinal dos Guedes, SC, em 18 de outubro de 2013.

EDEGAR GIORDANI

PREFEITO MUNICIPAL.

**Extrato de Contrato. Contrato Nº. 0140/2013.**

ESTADO DE SANTA CATARINA. MUNICÍPIO DE FAXINAL DOS GUEDES. EXTRATO DE CONTRATO. Contrato nº. 0140/2013. Contratante: Prefeitura Municipal de Faxinal dos Guedes. Contratado: Mercado Kaeka Ltda Me. Objeto: Aquisição de forma parcelada de mercadorias e produtos para a merenda escolar do ensino infantil e fundamental das escolas de Faxinal dos Guedes. Valor: R\$ 27.970,00 (vinte e sete mil novecentos e setenta reais). Amparo Legal: Lei nº 8.666/93, Lei nº suas alterações e demais normas vigentes, Processo Licitatório nº 0074/2013, na Modalidade Pregão Presencial nº 0028/2013.

Faxinal dos Guedes, SC, em 18 de outubro de 2013.

EDEGAR GIORDANI

PREFEITO MUNICIPAL.

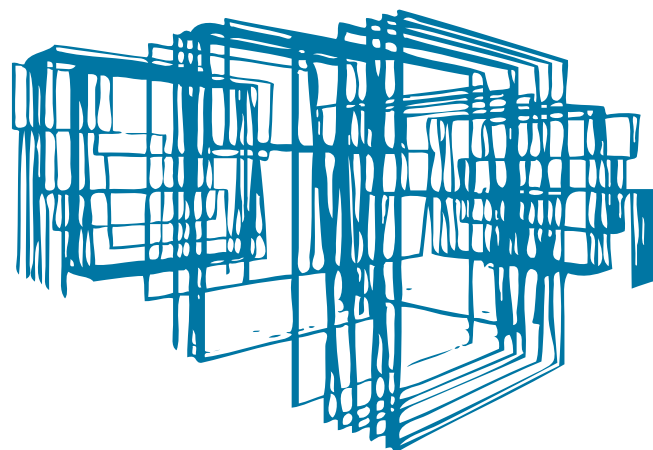

## Programa de Gestão de Obras

Análise de projetos e obras em alto nível:  
sistema mais inteligente, amigável e eficiente

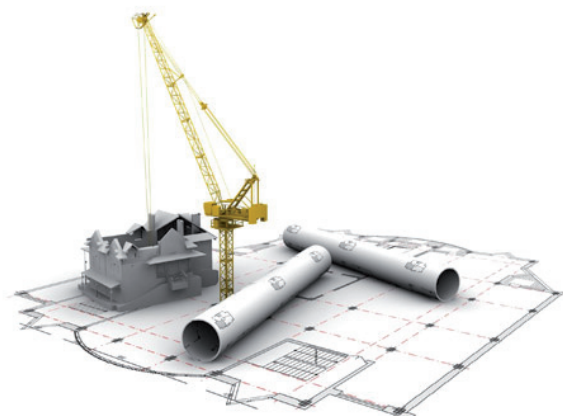

Programa de Gestão de Obras:  
um sistema para ajudar quem constrói o Brasil

[www.ciga.sc.gov.br](http://www.ciga.sc.gov.br)

# Forquilha

## PREFEITURA

### Lei Nº 1.908, de 16 de Outubro de 2013.

LEI Nº 1.908, DE 16 DE OUTUBRO DE 2013.

AUTORIZA A AQUISIÇÃO DA ÁREA DE TERRA QUE ESPECIFICA E DÁ OUTRAS PROVIDÊNCIAS.

#### O PREFEITO MUNICIPAL DE FORQUILHINHA

Faço saber que a Câmara Municipal de FORQUILHINHA, Estado de Santa Catarina, APROVOU, e eu, Prefeito Municipal, no uso das atribuições legais que me são conferidas, SANCIONO a seguinte LEI:

Art. 1º Fica o Chefe do Poder Executivo autorizado a adquirir por compra, doação, permuta, cessão, compensação ou desapropriação amigável ou judicial, os seguintes imóveis:

I - uma área de terra com 484,10m<sup>2</sup> (quatrocentos e oitenta e quatro metros e dez centímetros quadrados), dentro de uma área maior, registrada no Cartório de Registro de Imóveis da Comarca de Forquilha, sob o nº. 2.172, de propriedade de JAIR RONSANI VARELA, com as confrontações dispostas nos anexos I e II desta Lei;

II - uma área de terra com 800,00m<sup>2</sup> (oitocentos metros quadrados), dentro de uma área maior, registrada no Cartório de Registro de Imóveis da Comarca de Forquilha, sob o nº. 1.715, de propriedade de LUCIA PATRICIO COLONETTI, com as confrontações dispostas nos anexos I e III desta Lei;

III - uma área de terra com 1.680,00m<sup>2</sup> (um mil seiscentos e oitenta metros quadrados), dentro de uma área maior, registrada no Cartório de Registro de Imóveis da Comarca de Forquilha, sob o nº. 1.717, de propriedade de EMERSON DA ROSA PATRÍCIO, com as confrontações dispostas nos anexos I e IV desta Lei;

IV - uma área de terra com 426,00m<sup>2</sup> (quatrocentos e vinte e seis metros quadrados), dentro de uma área maior, registrada no Cartório de Registro de Imóveis da Comarca de Criciúma, sob o nº. 59.574, de propriedade de EMERSON DA ROSA PATRÍCIO, com as confrontações dispostas nos anexos I e V desta Lei;

V - uma área de terra com 868,00m<sup>2</sup> (oitocentos e sessenta e oito metros quadrados), dentro de uma área maior, registrada no Cartório de Registro de Imóveis da Comarca de Criciúma, sob o nº. 50.603, de propriedade de ANTONIO PATRÍCIO, com as confrontações dispostas nos anexos I e VI desta Lei;

VI - uma área de terra com 1.197,90m<sup>2</sup> (um mil cento e noventa e sete metros e noventa centímetros quadrados), dentro de uma área maior, registrada no Cartório de Registro de Imóveis da Comarca de Forquilha, sob o nº. 2.972, de propriedade de VALDECIR VITORINO MORGEROT, com as confrontações dispostas nos anexos I e VII desta Lei;

VII - uma área de terra com 3.081,60m<sup>2</sup> (três mil oitenta e um metros e sessenta centímetros quadrados), dentro de uma área maior, registrada no Cartório de Registro de Imóveis da Comarca de Criciúma, sob o nº. 55.517, de propriedade de JOÃO BATISTA DE ASSIS E OUTROS, com as confrontações dispostas nos anexos I e VIII desta Lei;

VIII - uma área de terra com 1.153,50m<sup>2</sup> (um mil cento e cinquenta e três metros e cinquenta centímetros quadrados), dentro de uma área maior, registrada no Cartório de Registro de Imóveis da Comarca de Criciúma, sob o nº. 62.821, de propriedade de EMERSON DA ROSA, com as confrontações dispostas nos anexos I e IX desta Lei;

IX - uma área de terra com 540,35m<sup>2</sup> (quinhentos e quarenta metros e trinta e cinco centímetros quadrados), dentro de uma área maior, registrada no Cartório de Registro de Imóveis da Comarca de Criciúma, sob o nº. 49.980, de propriedade de JAMILTON COLONETTI, com as confrontações dispostas nos anexos I e X desta

Lei;

X - uma área de terra com 669,55m<sup>2</sup> (seiscentos e sessenta e nove metros e cinquenta e cinco centímetros quadrados), dentro de uma área maior, registrada no Cartório de Registro de Imóveis da Comarca de Criciúma, sob o nº. 50.185, de propriedade de JAMILTON COLONETTI, com as confrontações dispostas nos anexos I e XI desta Lei;

XI - uma área de terra com 582,36m<sup>2</sup> (quinhentos e oitenta e dois metros e trinta e seis centímetros quadrados), dentro de uma área maior, registrada no Cartório de Registro de Imóveis da Comarca de Criciúma, sob o nº. 39.550, de propriedade de CLESIO COLONETTI, com as confrontações dispostas nos anexos I e XII desta Lei;

XII - uma área de terra com 1.305,60m<sup>2</sup> (um mil trezentos e cinco metros e sessenta centímetros quadrados), dentro de uma área maior, registrada no Cartório de Registro de Imóveis da Comarca de Forquilha, sob o nº. 39.549, de propriedade de ALBERTINO COLONETTI, com as confrontações dispostas nos anexos I e XIII desta Lei;

Art. 2º Pela aquisição dos imóveis descritos no artigo 1º desta lei será pago ao proprietário o valor definido pela Comissão de Avaliação do Município, evidenciado em laudo próprio.

Art. 3º As despesas decorrentes da presente Lei correrão por conta das dotações orçamentárias próprias.

Art. 4º Esta Lei entra em vigor na data de sua publicação.

Art. 5º Revogam-se as disposições em contrário.

Forquilha/SC, 16 de outubro de 2013.

VANDERLEI ALEXANDRE

Prefeito Municipal

Publicado no mural e registrado em 16 de outubro de 2013.

ELISANDRA COLOMBO DONATO

Chefe do Departamento de Governo

ANEXO I DA LEI Nº 1.908, DE 16 DE OUTUBRO DE 2013.

ANEXO II DA LEI Nº 1.908, DE 16 DE OUTUBRO DE 2013.

ANEXO III DA LEI Nº 1.908, DE 16 DE OUTUBRO DE 2013.

ANEXO IV DA LEI Nº 1.908, DE 16 DE OUTUBRO DE 2013.

ANEXO V DA LEI 1.908, DE 16 DE OUTUBRO DE 2013.

ANEXO VI DA LEI Nº 1.908, DE 16 DE OUTUBRO DE 2013.

ANEXO VII DA LEI Nº 1.908, DE 16 DE OUTUBRO DE 2013.

ANEXO VIII DA LEI Nº 1.908, DE 16 DE OUTUBRO DE 2013.

ANEXO IX DA LEI Nº 1.908, DE 16 DE OUTUBRO DE 2013.

ANEXO X DA LEI Nº 1.908, DE 16 DE OUTUBRO DE 2013.

ANEXO XI DA LEI Nº 1.908, DE 16 DE OUTUBRO DE 2013.

ANEXO XII DA LEI Nº 1.908, DE 16 DE OUTUBRO DE 2013.

ANEXO XIII DA LEI Nº 1.908, DE 16 DE OUTUBRO DE 2013.



**ANEXO I DA LEI Nº 1.908, DE 16 DE OUTUBRO DE 2013.**

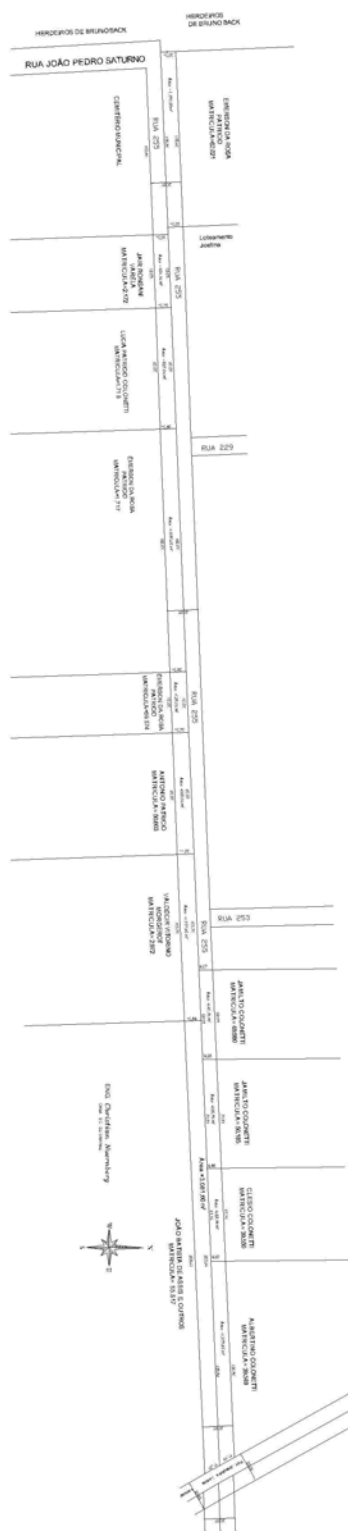

## ANEXO II DA LEI Nº 1.908, DE 16 DE OUTUBRO DE 2013.

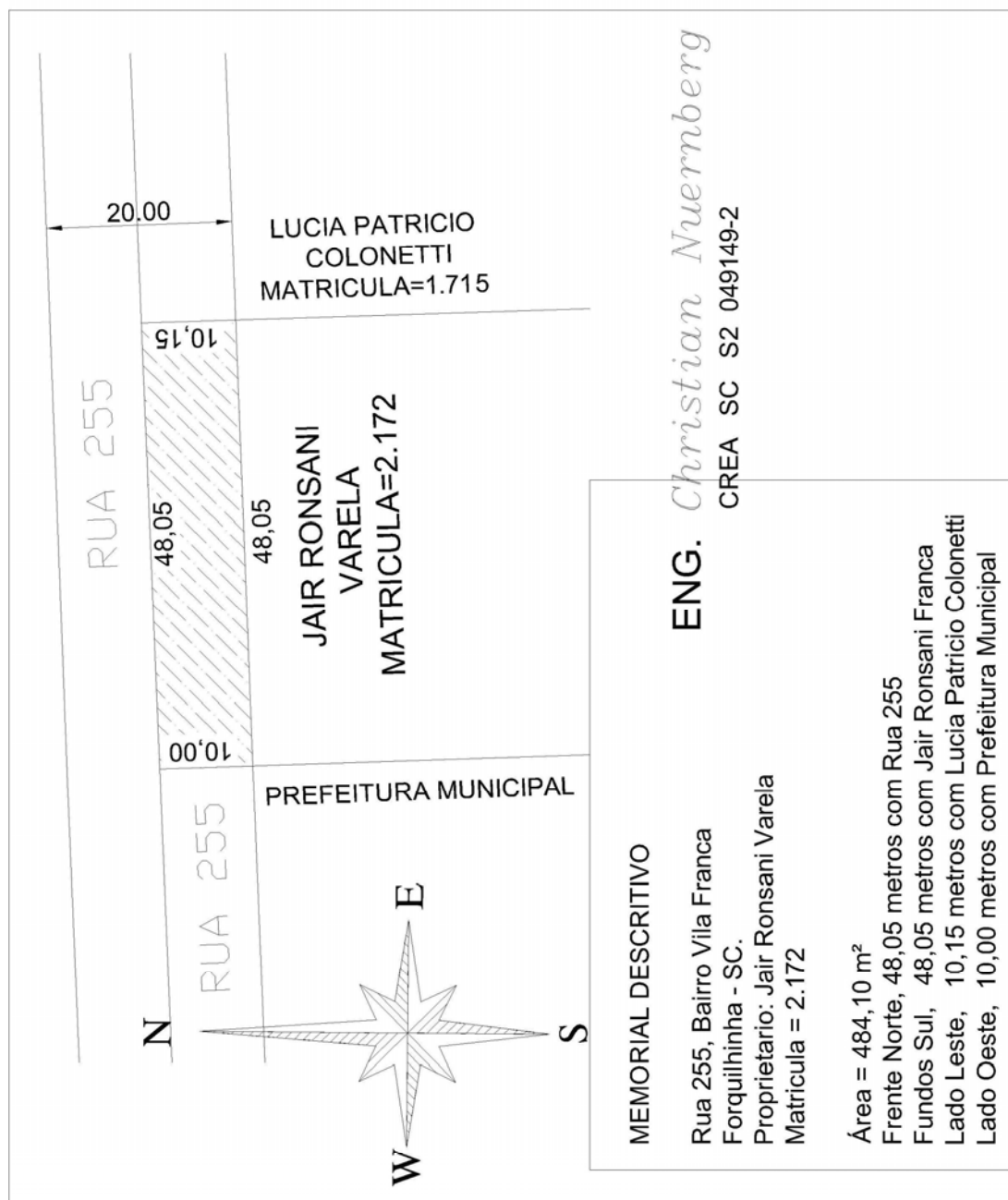

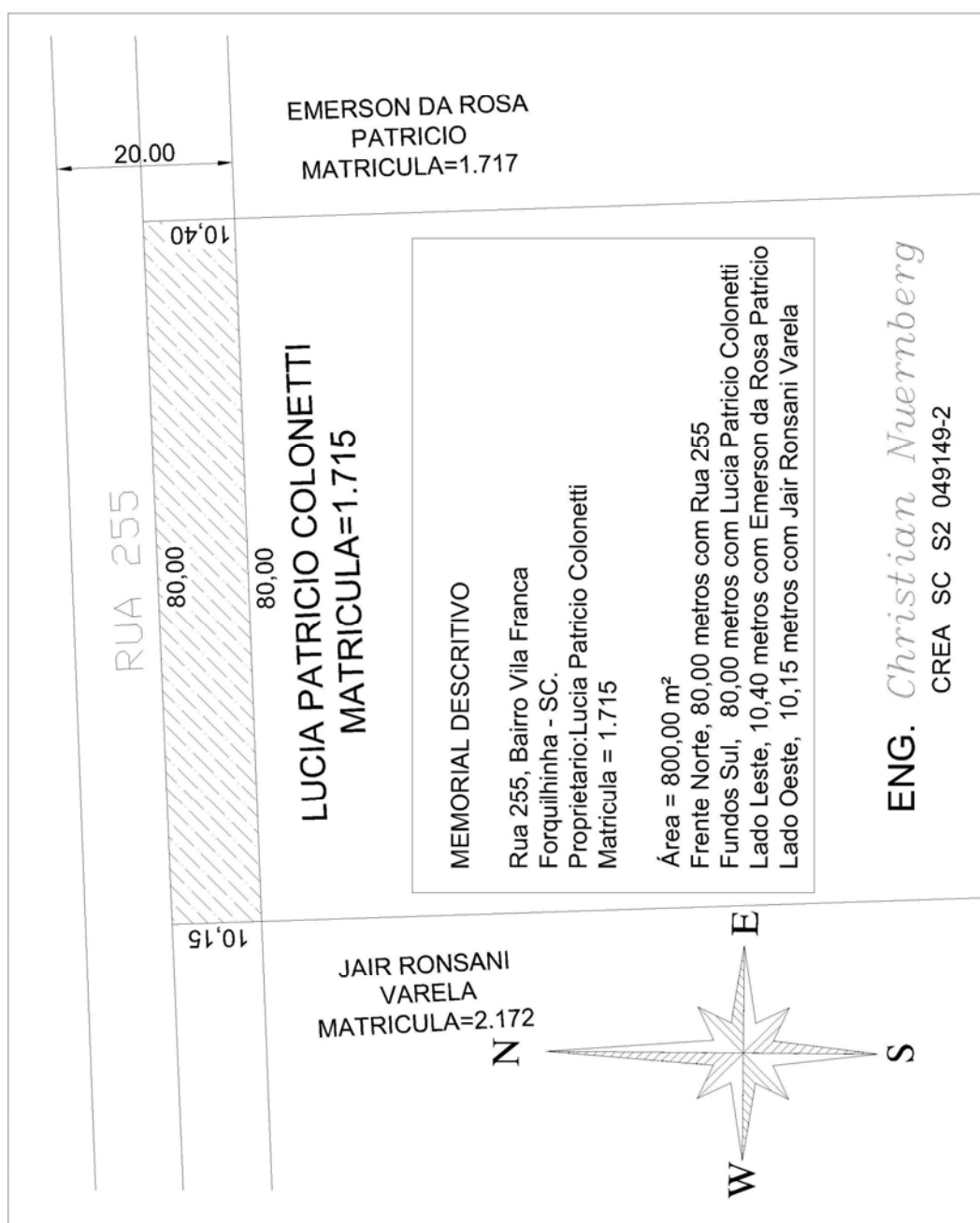
**ANEXO III DA LEI Nº 1.908, DE 16 DE OUTUBRO DE 2013.**

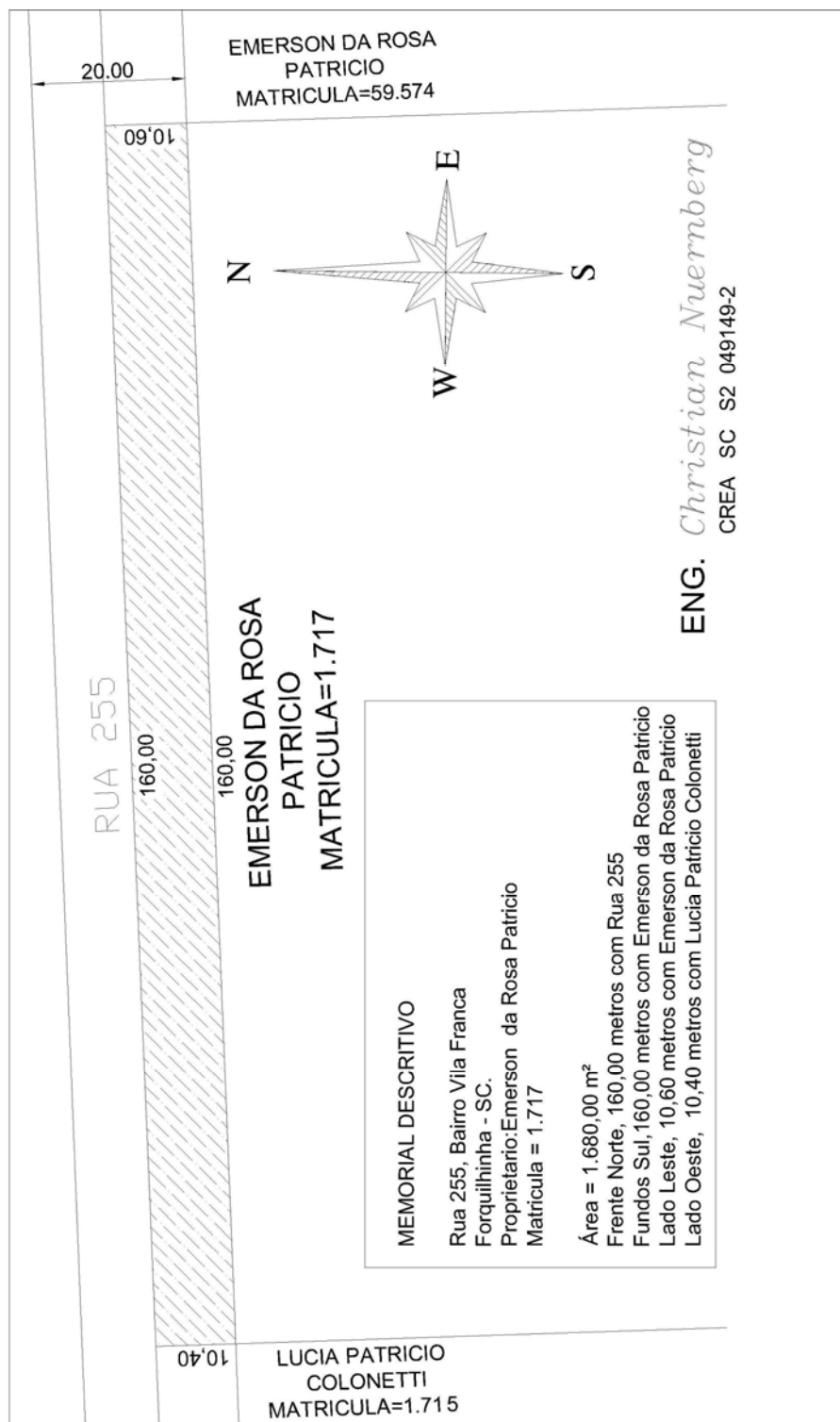
**ANEXO IV DA LEI Nº 1.908, DE 16 DE OUTUBRO DE 2013.**

**ANEXO V DA LEI 1.908, DE 16 DE OUTUBRO DE 2013.**

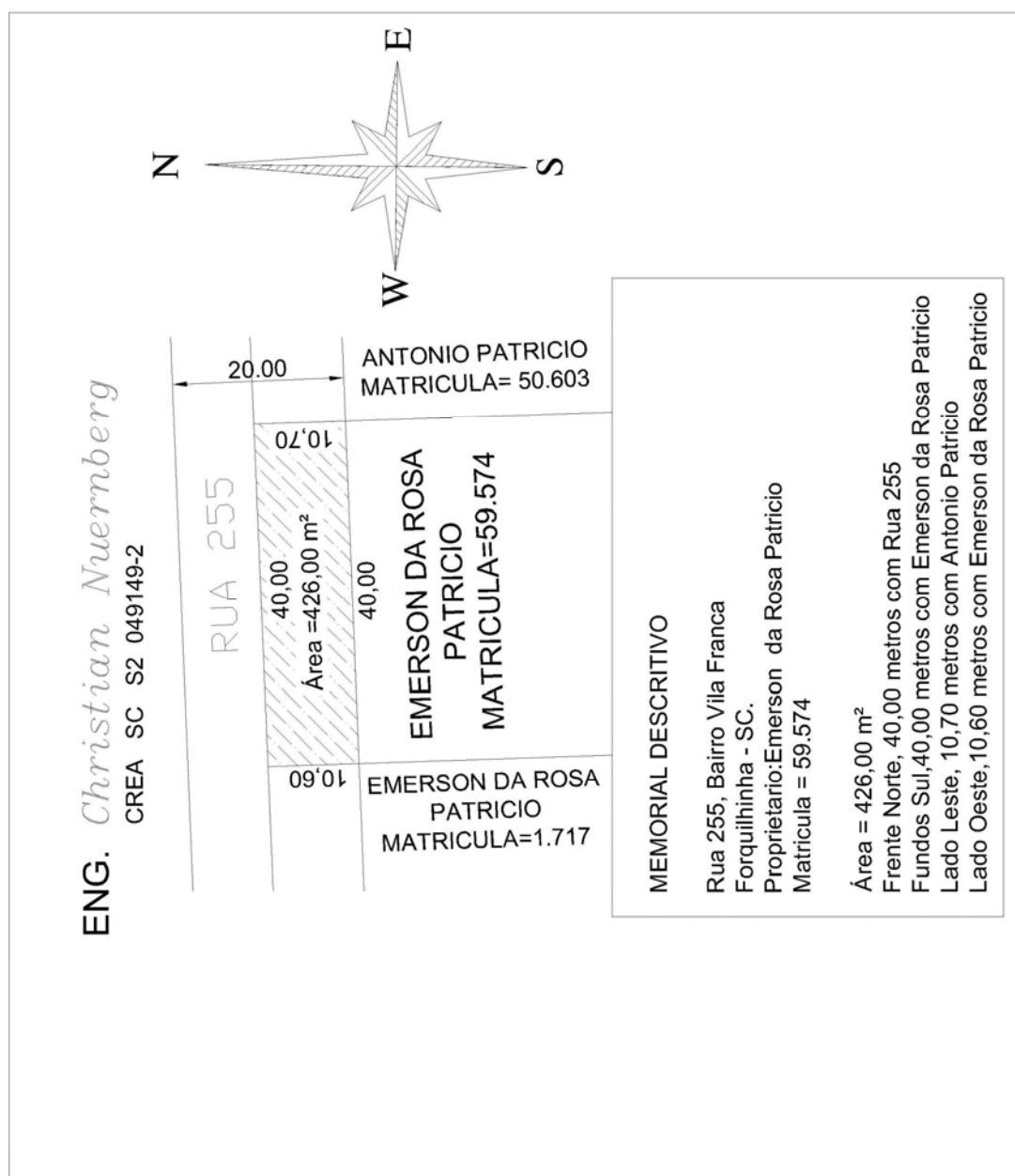

## ANEXO VI DA LEI Nº 1.908, DE 16 DE OUTUBRO DE 2013.

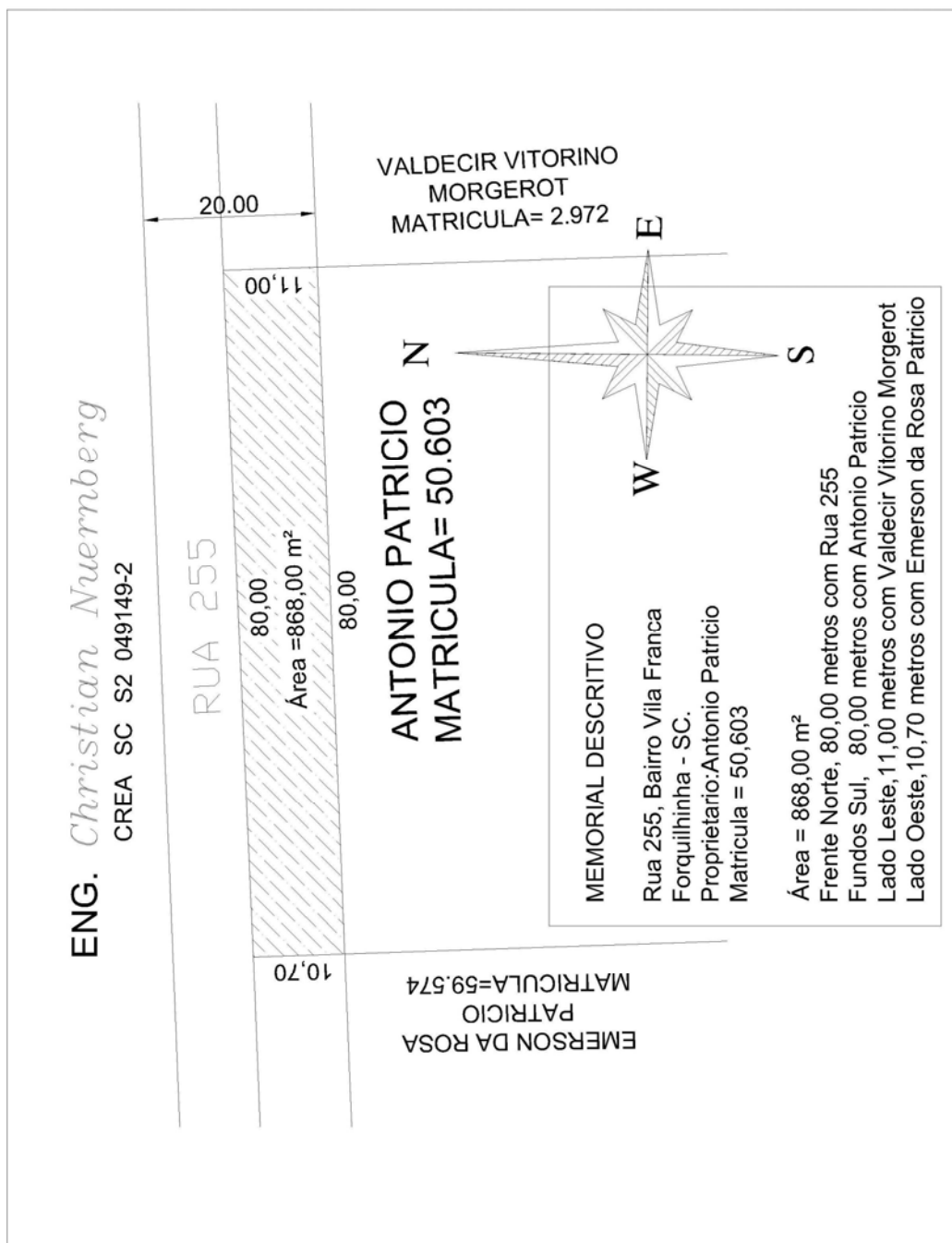



## ANEXO VII DA LEI Nº 1.908, DE 16 DE OUTUBRO DE 2013.

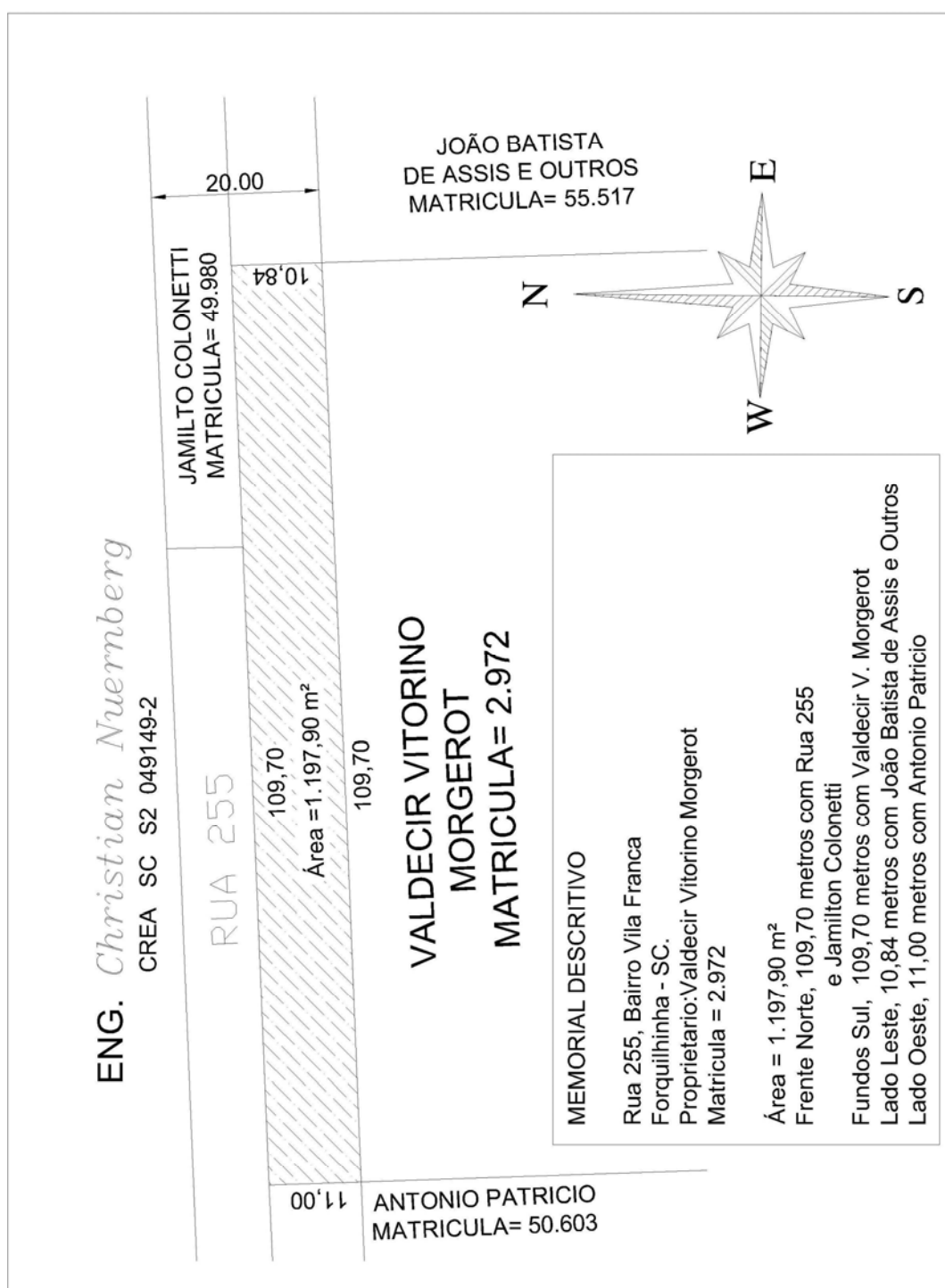

## ANEXO VIII DA LEI Nº 1.908, DE 16 DE OUTUBRO DE 2013.

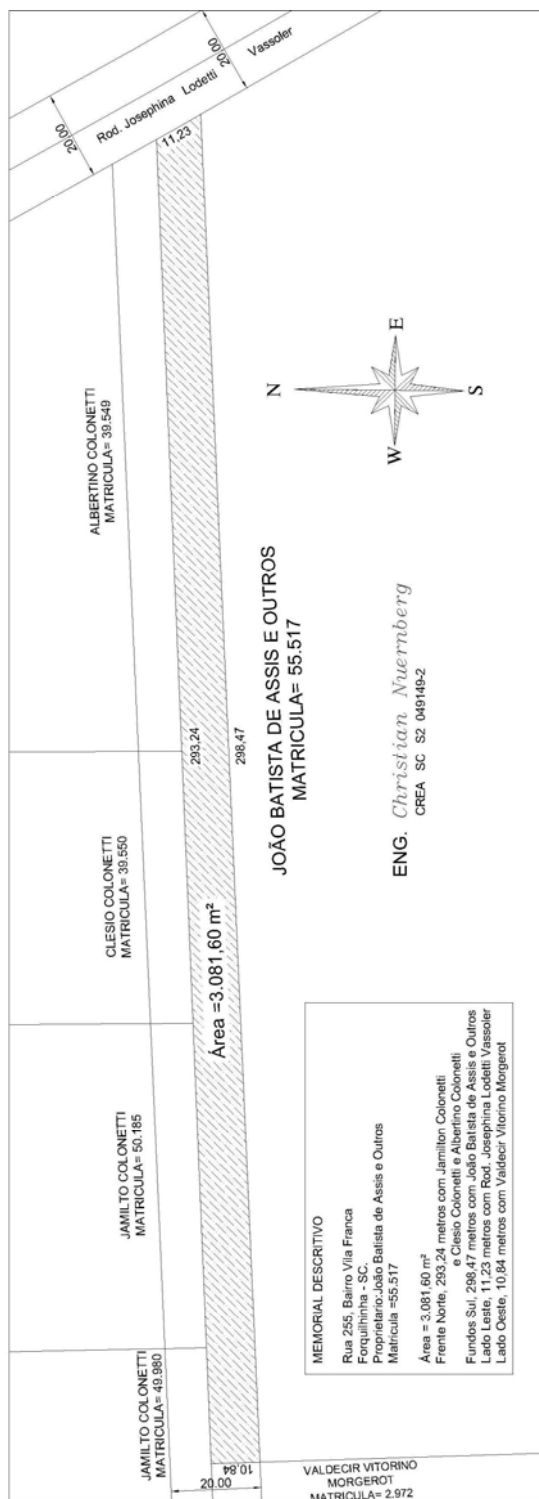

## ANEXO IX DA LEI Nº 1.908, DE 16 DE OUTUBRO DE 2013.

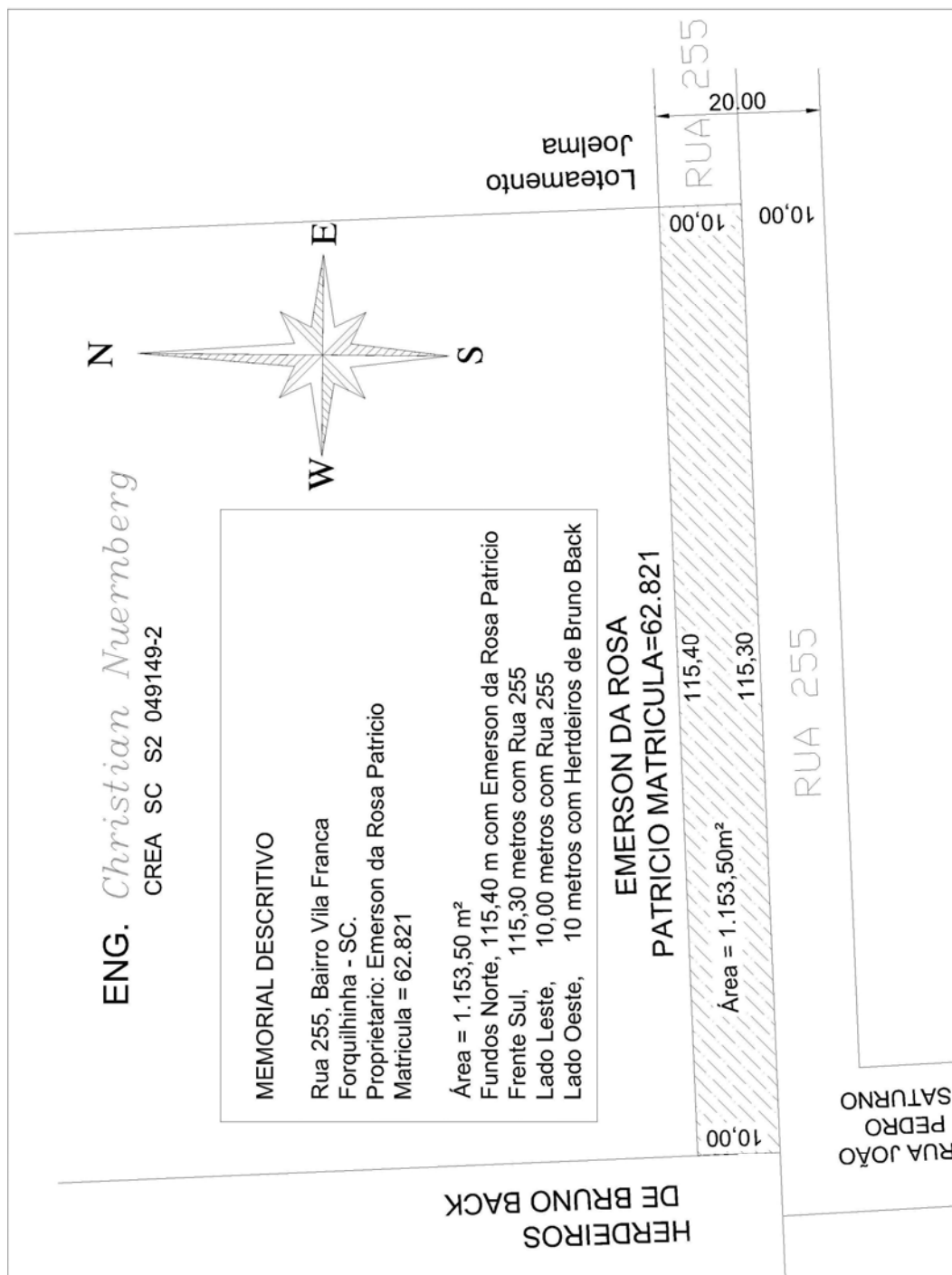

## ANEXO X DA LEI Nº 1.908, DE 16 DE OUTUBRO DE 2013.

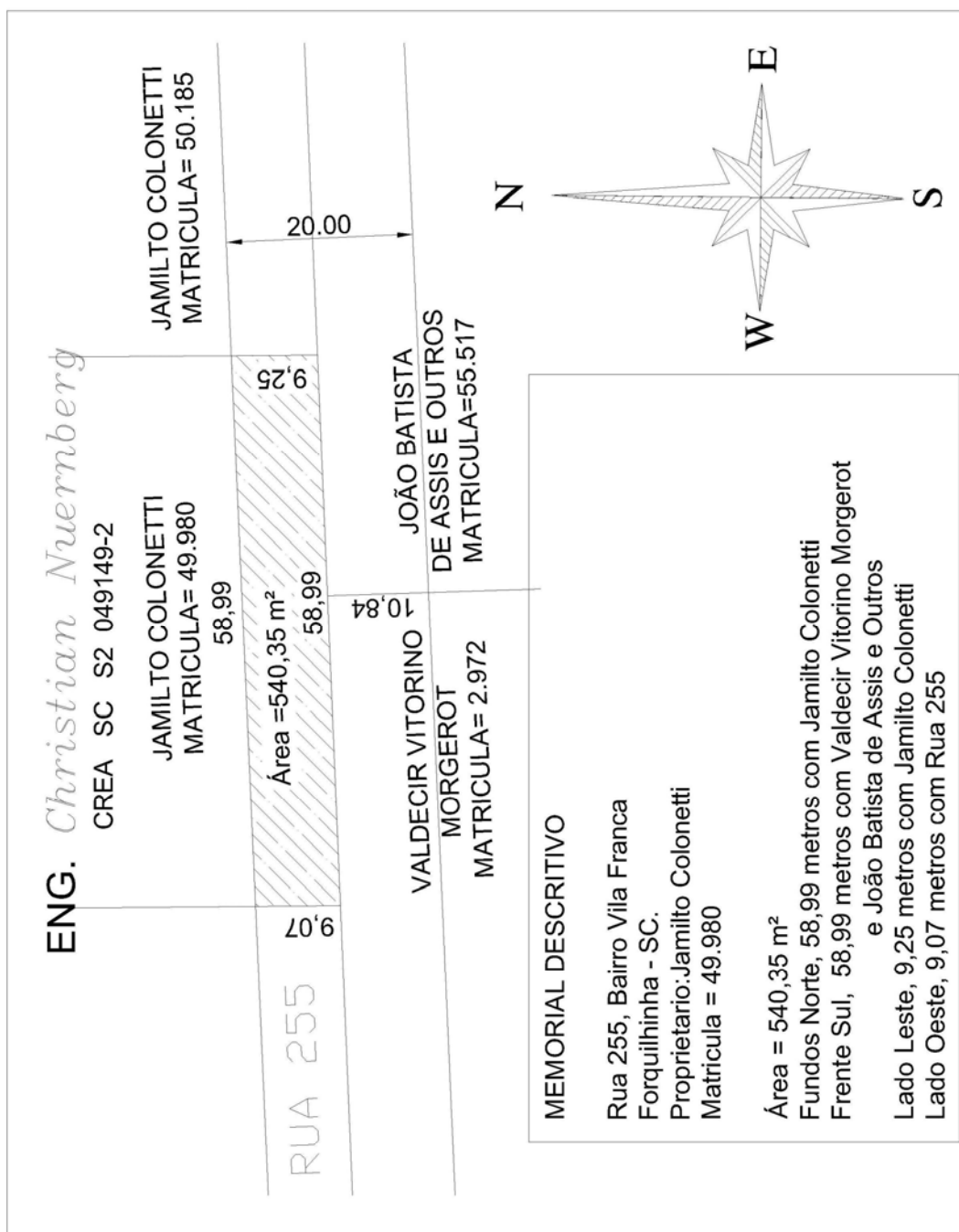

## ANEXO XI DA LEI Nº 1.908, DE 16 DE OUTUBRO DE 2013.

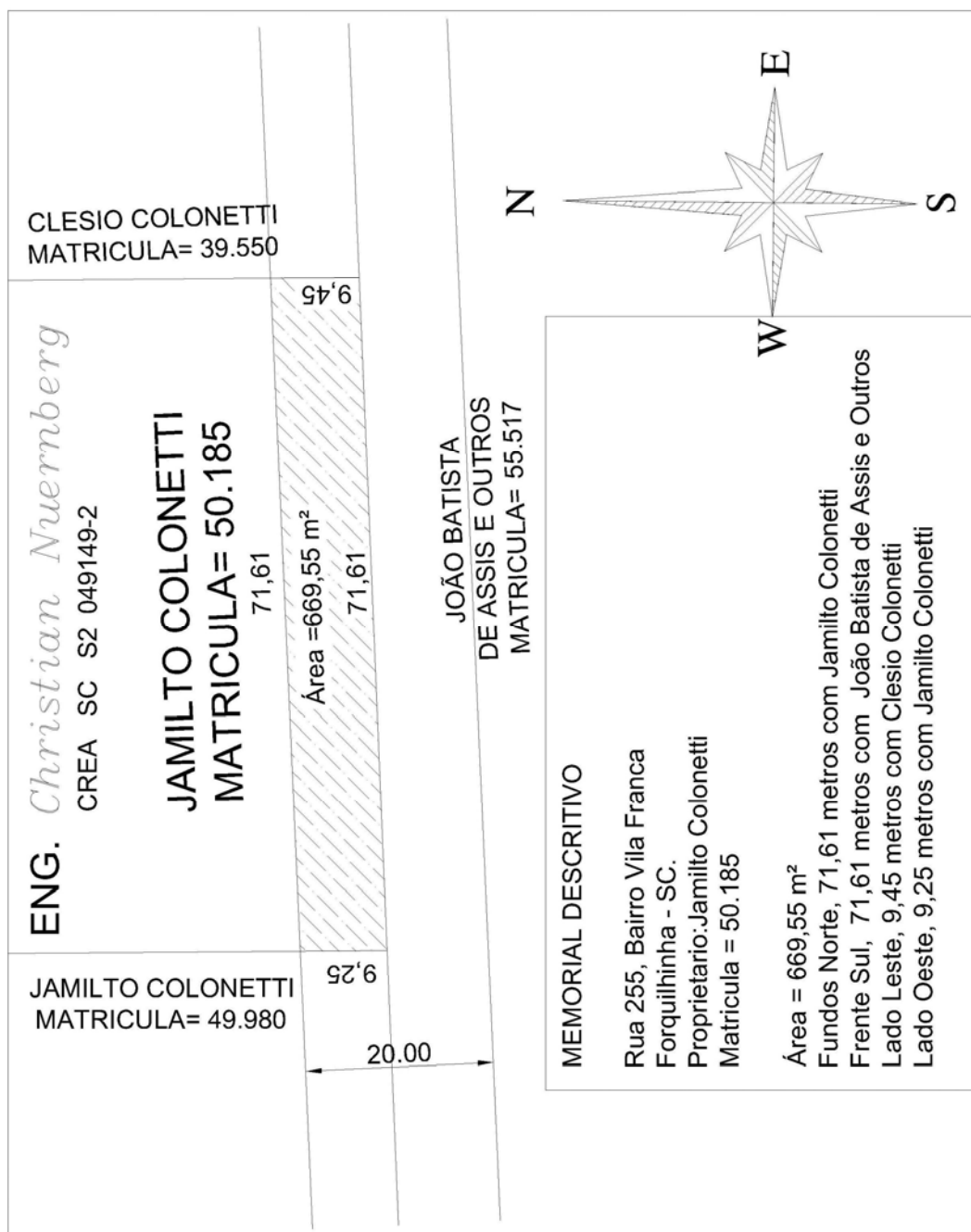

## ANEXO XII DA LEI Nº 1.908, DE 16 DE OUTUBRO DE 2013.

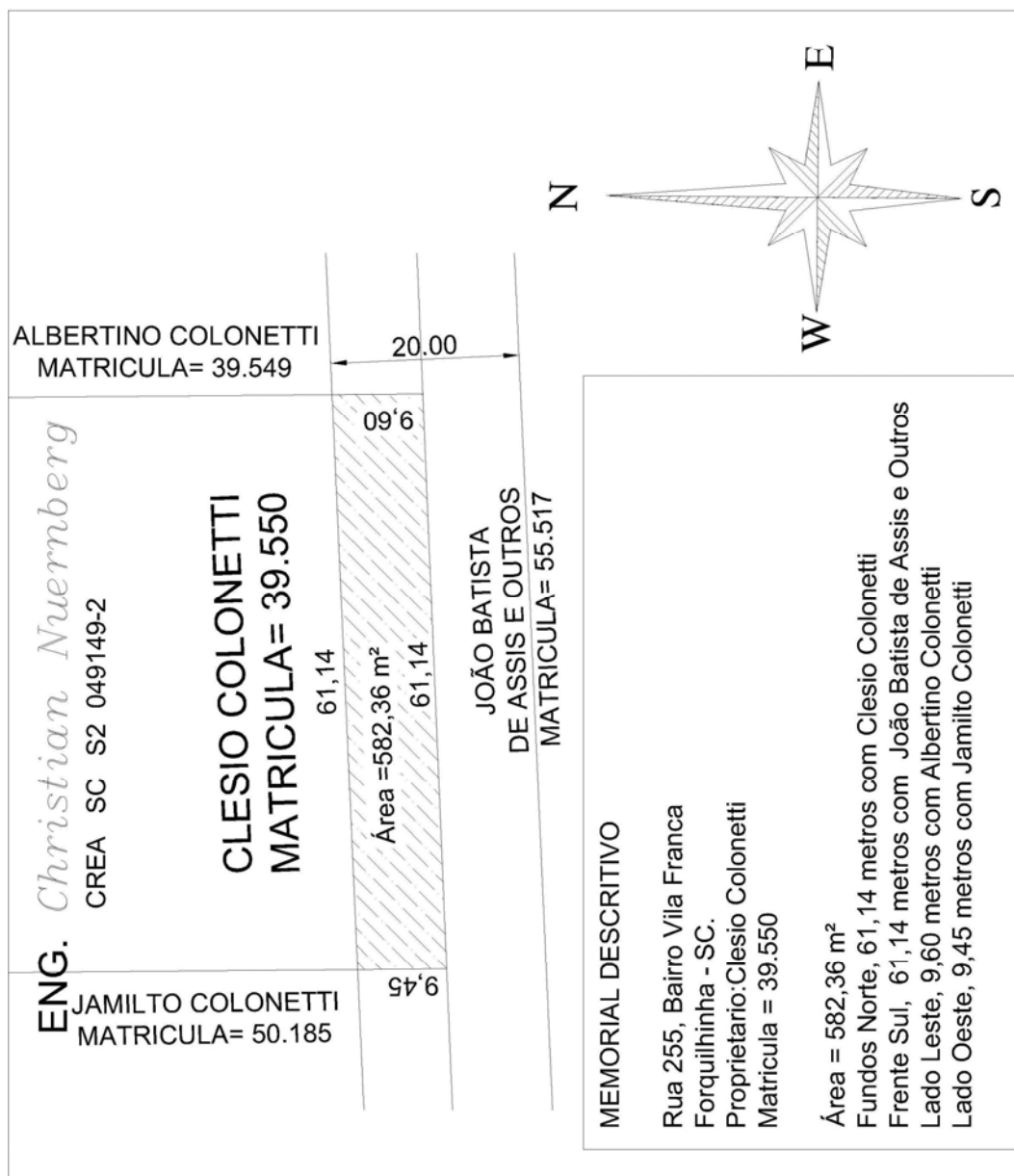



**ANEXO XIII DA LEI Nº 1.908, DE 16 DE OUTUBRO DE 2013.**

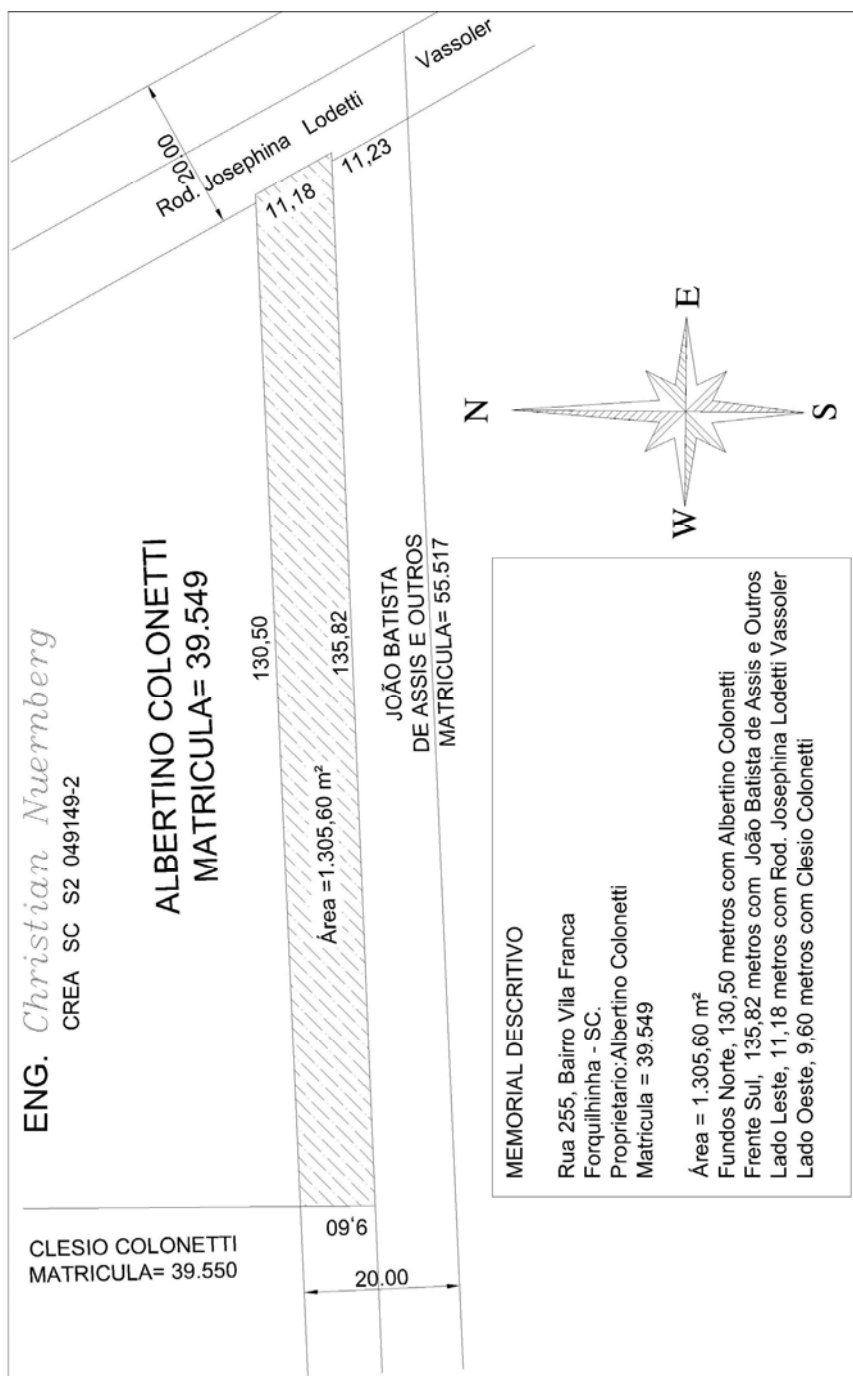

**Decreto Nº. 101, de 03 de Outubro de 2013.**

DECRETO Nº. 101, DE 03 DE OUTUBRO DE 2013.

DETERMINA PONTO FACULTATIVO NAS REPARTIÇÕES PÚBLICAS MUNICIPAIS NO DIA 28 DE OUTUBRO DE 2013.

O PREFEITO MUNICIPAL DE FORQUILHINHA/SC, no uso de suas atribuições legais e de conformidade com o art. 51, incisos I, XXII e XXIII da Lei Orgânica Municipal,

CONSIDERANDO que no dia 28 de outubro é comemorado o "Dia do Servidor Público", nos termos do art. 177 da Lei nº 487, de 02 de dezembro de 1998, que dispõe sobre o estatuto e regime jurídico dos servidores públicos do município de Forquilha;

**DECRETA:**

Art. 1º Fica determinado ponto facultativo nas repartições públicas municipais no dia 28 de outubro do corrente ano, segunda-feira, tendo em vista as comemorações alusivas ao "Dia do Servidor Público".

Art. 2º Os serviços públicos municipais ficarão suspensos na data referida no artigo primeiro.

Parágrafo único. Os serviços públicos considerados essenciais, o Pronto Atendimento Municipal e as escolas municipais e os centros de educação infantil permanecerão em funcionamento regular, cabendo a cada Secretaria viabilizar escala de trabalho para que os serviços públicos não sejam prejudicados.

Art. 3º Este Decreto entra em vigor na data de sua publicação.

Art. 4º Revogam-se as disposições em contrário.

Forquilha/SC, 03 de outubro de 2013.

VANDERLEI ALEXANDRE

Prefeito Municipal

Publicado e registrado em 03 de outubro de 2013.

ELISANDRA COLOMBO DONATO

Chefe do Departamento de Governo

**Decreto Nº. 107, de 09 de Outubro de 2013.**

DECRETO Nº. 107, DE 09 DE OUTUBRO DE 2013.

NOMEIA OS MEMBROS PARA COMPORER O CONSELHO GESTOR DO FUNDO MUNICIPAL DE HABITAÇÃO DE INTERESSE SOCIAL.

O PREFEITO MUNICIPAL DE FORQUILHINHA, no uso de suas atribuições legais e de conformidade com o art. 51, incisos I, II e XXIII da Lei Orgânica Municipal, de 15 de novembro de 1990, combinado com o disposto na Lei Municipal nº. 1.398, de 30 de outubro de 2008,

**DECRETA:**

Art. 1º O Conselho Gestor é órgão de caráter deliberativo e será composto por 10 (dez) membros de forma paritária por representantes do setor público e da sociedade civil organizada, que será composto pelos seguintes membros:

I - Representantes do setor público:

- a) Rogério Dagostim - Secretaria de Habitação e Desenvolvimento Econômico;
- b) Lilian Arns Topanotti - Secretaria de Ação Social;
- c) Roberta Casagrande Gonçalves G. Passine - Secretaria de Ação Social;
- d) Maria Sônia Pacheco Tiscoski - Secretaria de Habitação e Desenvolvimento Econômico.
- f) Valmir Hobolt - Secretaria de Planejamento;

II - Representante da sociedade civil organizada:

- a) Jaqueline Kammer - Presidente do Clube de Mães Vila Isabel;
- b) José Luiz Back - Associação de Moradores do Bairro Santa Isabel;
- c) Alvir Schmidt Filho - Presidente da Pastoral da Criança;
- d) José Silva dos Santos - Pastor na Igreja Conservadora Betel;
- e) Leonilda Ana de Souza Silva - Associação de Idosos de Forquilha.

§ 1º A Presidência do Conselho Gestor do FMHIS será exercida pelo Secretário de Habitação e Desenvolvimento Econômico.

§ 2º O Presidente do Conselho Gestor do FMHIS exercerá o voto de qualidade.

§ 3º Compete ao Presidente do Conselho Gestor proporcionar ao Conselho Gestor os meios necessários ao exercício de suas competências.

Art. 2º Este Decreto entra em vigor na data de sua publicação.

Art. 3º Revogam-se as disposições em contrário.

Forquilha/SC, 09 de Outubro de 2013.

VANDERLEI ALEXANDRE

Prefeito Municipal

Publicado no mural e registrado em 09 de Outubro de 2013.

ELISANDRA COLOMBO DONATO

Chefe do Departamento de Governo

## Fraiburgo

### PREFEITURA

**Portaria Nº 2226/2013**

PORTARIA N.º 2.226, DE 21 DE OUTUBRO DE 2013.

Dispõe sobre a prorrogação de contrato por prazo determinado.

O Prefeito Municipal de Fraiburgo, no uso de suas atribuições legais e em conformidade com o Artigo 37 da Constituição Federal; e em conformidade com a Lei Municipal n.º 1220/97 de 04 de junho de 1997 e alterações posteriores; e em conformidade com o Edital n.º 0012 de 30 de janeiro de 2013 e Contrato Administrativo; e comunicação interna n.º 073/2013, da Secretaria de Infraestrutura Urbana;

**RESOLVE:**

Art. 1º Prorrogar o contrato de TEODORO DOMINGUES, brasileiro, casado, inscrito no CPF sob o n.º 471.417.199-20, contratado em caráter temporário na função de GUARDA DO PATRIMÔNIO PÚBLICO, com carga horária de 40 horas semanais, no período de 02 de novembro de 2013 até 31 de dezembro de 2013.

Art. 2º Esta Portaria entra em vigor na data de sua publicação, revogando-se as disposições em contrário.

Fraiburgo, 21 de outubro de 2013.

IVO BIAZZOLO

Prefeito Municipal

ANDRÉ LUIZ DE OLIVEIRA

Secretário de Administração e Planejamento

**Portaria Nº 2227/2013**

PORTARIA N.º 2.227, DE 21 DE OUTUBRO DE 2013.

Dispõe sobre a prorrogação de contrato por prazo determinado.

O Prefeito Municipal de Fraiburgo, no uso de suas atribuições legais e em conformidade com o Artigo 37 da Constituição Federal; e em conformidade com a Lei Municipal n.º 1220/97 de 04 de junho de 1997 e alterações posteriores; e em conformidade com o Edital n.º 0012 de 30 de janeiro de 2013 e Contrato Administrativo; e comunicação interna n.º 073/2013, da Secretaria de Infraestrutura Urbana;

**RESOLVE:**

Art. 1º Prorrogar o contrato de DEJAIR ANTONIO MEIRELES, brasileiro, casado, inscrito no CPF sob o n.º 486.191.329-20, contratado em caráter temporário na função de GUARDA DO PATRIMÔNIO PÚBLICO, com carga horária de 40 horas semanais, no período de 05 de novembro de 2013 até 31 de dezembro de 2013.

Art. 2º Esta Portaria entra em vigor na data de sua publicação, revogando-se as disposições em contrário.

Fraiburgo, 21 de outubro de 2013.

IVO BIAZZOLO

Prefeito Municipal

ANDRÉ LUIZ DE OLIVEIRA

Secretário de Administração e Planejamento

**Portaria Nº 2228/2013**

PORTARIA N.º 2.228, DE 21 DE OUTUBRO DE 2013.

Dispõe sobre a prorrogação de contrato por prazo determinado.

O Prefeito Municipal de Fraiburgo, no uso de suas atribuições legais e em conformidade com o Artigo 37 da Constituição Federal; e em conformidade com a Lei Municipal n.º 1220/97 de 04 de junho de 1997 e alterações posteriores; e em conformidade com o Edital n.º 0012 de 30 de janeiro de 2013 e Contrato Administrativo; e comunicação interna n.º 073/2013, da Secretaria de Infraestrutura Urbana;

**RESOLVE:**

Art. 1º Prorrogar o contrato de PEDRO TADEU DE OLIVEIRA, brasileiro, casado, inscrito no CPF sob o n.º 777.855.419-49, contratado em caráter temporário na função de GUARDA DO PATRIMÔNIO PÚBLICO, com carga horária de 40 horas semanais, no período de 13 de novembro de 2013 até 31 de dezembro de 2013.

Art. 2º Esta Portaria entra em vigor na data de sua publicação, revogando-se as disposições em contrário.

Fraiburgo, 21 de outubro de 2013.

IVO BIAZZOLO

Prefeito Municipal

ANDRÉ LUIZ DE OLIVEIRA

Secretário de Administração e Planejamento

**Aviso do Pregão Presencial Nº 0025/2013 Rp 0012-FMS**

Aviso do Pregão Presencial nº 0036/2013 - FMS

MUNICÍPIO DE FRAIBURGO - SC

PREGÃO PRESENCIAL Nº 0025/2013 - FMS

REGISTRO DE PREÇOS Nº 0012/2013

Objeto: REGISTRO DE PREÇOS para aquisições em contratações

futuras de materiais para uso no futuro Laboratório Municipal de Próteses Dentária. Vigência/Validade da Ata: Novembro de 2013 a março de 2014. Julgamento: Menor Preço POR LOTE. Entrega/Protocolo dos Envelopes e Credenciamento: até às 09:15 horas do dia 08.11.2013. Abertura: às 09:15 horas do mesmo dia. Informações e/ou cópia na íntegra deste Edital: Avenida Rio das Antas, nº 185. Fone (49) 3256 3000 - Ramais 3023/3039. Site: [www.fraiburgo.sc.gov.br](http://www.fraiburgo.sc.gov.br) e e-mail: [compras@fraiburgo.sc.gov.br](mailto:compras@fraiburgo.sc.gov.br).

Fraiburgo(SC), 18 de outubro de 2013.

NILCE PINZ

Secretária Municipal de Saúde

**Aviso do Pregão Presencial Nº 0139/2013-PMF Rp 0079**

Aviso do Pregão Presencial nº 0139/2013 - PMF

Registro de Preços Nº 0079/2013

MUNICÍPIO DE FRAIBURGO - SC

**AVISO DE LICITAÇÃO**

Objeto: REGISTRO DE PREÇOS visando aquisição futura de leite integral e fórmulas infantis para doação à famílias carentes em situação de vulnerabilidade neste Município. Validade da Ata de Registro de Preços: Novembro de 2013 a Fevereiro de 2014. Julgamento: Menor Preço POR ITEM. Entrega/Protocolo dos Envelopes e Credenciamento: até às 9:15 horas do dia 07/11/2013. Abertura: às 9:15 horas do mesmo dia. Informações e/ou cópia na íntegra deste Edital: Avenida Rio das Antas, nº 185. Fone (49) 3256 3000 - Ramais 3023/3039. Site: [www.fraiburgo.sc.gov.br](http://www.fraiburgo.sc.gov.br).

Fraiburgo (SC), 18 de outubro de 2013.

IVO BIAZZOLO

Prefeito Municipal

**Garopaba****PREFEITURA****Aviso de Licitação LI002/2013****AVISO DE LICITAÇÃO****LEILÃO Nº. 002/2013**

O Município de Garopaba, Estado de Santa Catarina, pessoa jurídica de direito público interno, inscrito no CNPJ sob o nº. 82.836.057/0001-90, neste ato representado pelo Prefeito Municipal, Sr. Paulo Sérgio de Araujo, torna público para conhecimento dos interessados, que às 14h00min do dia 06 de novembro de 2013, na Sala de Reuniões do Setor de Compras e Licitações, sito a Praça Governador Ivo Silveira, nº. 296, Centro, Garopaba/SC, realizará licitação, na modalidade LEILÃO, do tipo MAIOR LANCE OU OFERTA POR LOTE, objetivando a alienação de bens móveis inservíveis para a Administração Municipal.

O Edital encontra-se a disposição dos interessados, no site [www.garopaba.sc.gov.br](http://www.garopaba.sc.gov.br) e no endereço acima especificado, no horário das 13h00min às 18h00min.

Garopaba, 18 de outubro de 2013.

PAULO SÉRGIO DE ARAUJO

Prefeito Municipal

## Garuva

### PREFEITURA

#### Aviso de Dispensa de Licitação PMG Nº 050/2013

ESTADO DE SANTA CATARINA  
PREFEITURA MUNICIPAL DE GARUVA  
SETOR DE LICITAÇÕES E COMPRAS  
AVISO DE DISPENSA DE LICITAÇÃO  
Processo PMG nº 050/2013

Objeto: Conserto emergencial do caminhão de coleta de resíduos domésticos do município, Ford Cargo placa MJE3639, para atender as necessidades da Secretaria de Saneamento Ambiental.

Contratada: Deca Serviços de Guincho Ltda - ME  
CNPJ: 10.428.765/0001-80  
Valor: R\$ 9.792,65 (nove mil setecentos e noventa e dois reais e sessenta e cinco centavos)

Garuva, 18 de outubro de 2013.  
JOSÉ CHAVES  
Prefeito Municipal

## Gaspar

### PREFEITURA

#### Aviso do Pregão Presencial Nº 214/2013

PREFEITURA DE GASPAR/SC  
Aviso do Pregão Presencial nº 214/2013

OBJETO: Registro de preços para contratação de empresa para prestar serviços de transporte de passageiros (repete). A ENTREGA dos envelopes, contendo os documentos de Habilitação e a Proposta de Preços, deverá ocorrer até as 9h do dia 07/11/2013, no Depto. de Compras do Paço Municipal sito a Rua Coronel Aristiliano Ramos, nº 435, Centro, Gaspar/SC. A ABERTURA do certame será dia 07/11/2013 às 9h30min, no local anteriormente citado. Os interessados poderão obter a íntegra do Edital no Depto. de Compras do Paço Municipal ou através do site: [www.gaspar.sc.gov.br](http://www.gaspar.sc.gov.br)

Gaspar (SC), 21/10/2013.  
PEDRO CELSO ZUCHI  
Prefeito

#### Chamada Pública Nº 3/2013

PREFEITURA MUNICIPAL DE GASPAR/SC  
CHAMADA PÚBLICA Nº 3/2013

O OBJETO é a aquisição de gêneros alimentícios da Agricultura Familiar e do Empreendedor Rural com Dispensa de Licitação. A ENTREGA dos envelopes contendo os documentos de Habilitação e o Projeto de Venda deverá ocorrer até às 9h do dia 29/11/2013, no Depto. de Compras do Paço Municipal sito a Rua Coronel Aristiliano Ramos, nº 435, Centro, Praça Getúlio Vargas, Gaspar/SC. A ABERTURA do certame será dia 29/11/2013 às 9h30min, no local anteriormente citado. Os interessados poderão obter a íntegra do EDITAL no Depto. de Compras do Paço Municipal ou através do site: [www.gaspar.sc.gov.br](http://www.gaspar.sc.gov.br), sem custo. Dúvidas: (47) 3332-8982

com Karla Medeiros Luiz. BASE LEGAL: Lei nº 11.947, Resolução nº 38/2009, atualizada pela Resolução nº 25/2012 do FNDE e subsidiariamente a Lei nº 8.666/93 e alterações.

Gaspar, 21 de outubro de 2013.  
PEDRO CELSO ZUCHI  
Prefeito

### SAMAE

#### Portaria N. 53 de 21 de Outubro de 2013

PORTARIA N. 53 DE 21 DE OUTUBRO DE 2013  
CONCEDE LICENÇA PRÊMIO A SERVIDORA REJANE APARECIDA BASTOS DE FREITAS

LOVIDIO CARLOS BERTOLDI, Diretor Presidente do Serviço Autônomo Municipal de Água e Esgoto, Estado de Santa Catarina, no uso de suas atribuições legais, que lhe confere a legislação em vigor,

#### RESOLVE:

Art. 1º - Conceder 60 (sessenta) dias de licença-prêmio a servidora Rejane Aparecida Bastos de Freitas, ocupante do cargo efetivo de Agente de Serviços Gerais referente ao período aquisitivo de 11/06/2008 a 10/06/2013, que será gozada a partir de 21/10/2013 a 19/12/2013, convertendo-se 01 (um) mês em pecúnia, como lhe faculta o artigo 116 da mencionada Lei Municipal.

Art. 2º - Esta portaria entra em vigor na data de sua publicação, revogadas as disposições em contrário.

Gaspar (SC), 21 de outubro de 2013.  
LOVÍDIO CARLOS BERTOLDI  
Diretor Presidente

## Governador Celso Ramos

### PREFEITURA

#### Aviso de Licitação AVISO DE LICITAÇÃO

O MUNICÍPIO DE GOVERNADOR CELSO RAMOS COMUNICA AOS INTERESSADOS QUE FARÁ REALIZAR LICITAÇÃO NA FORMA ABAIXO:

#### PREGÃO PRESENCIAL 021/2013

O Município de Governador Celso Ramos/SC torna público que fará realizar licitação.

OBJETO: CONTRATAÇÃO DE EMPRESA ESPECIALIZADA EM CONSULTORIA EDUCACIONAL NA OFERTA DE CURSOS LATO SENSU, NA FORMA PRESENCIAL, DE "ESPECIALIZAÇÃO EM PSICOPEDAGOGIA INSTITUCIONAL" PARA CAPACITAÇÃO DOS SERVIDORES MUNICIPAIS DA ÁREA DA EDUCAÇÃO DO MUNICÍPIO DE GOVERNADOR CELSO RAMOS COM CARGA HORÁRIA MÍNIMA DE 360 HORAS-AULA E DURAÇÃO APROXIMADA DE 24 (VINTE E QUATRO) MESES NO MUNICÍPIO DE GOVERNADOR CELSO RAMOS.

DATA DA ENTREGA DOS ENVELOPES: 01/11/2013 até às 14h00min.

DATA DE ABERTURA DA REUNIÃO PÚBLICA: 01/11/2013 às



14h30min.

Os interessados deverão retirar o edital de segunda a sexta-feira, das 13h00min às 18h00min no Setor de Licitações e Contratos desta Prefeitura.

Governador Celso Ramos, 14 de outubro de 2013.  
MARIANA DE SOUZA FERNANDES  
PREGOEIRA

### Resultado de Licitação

RESULTADO DE LICITAÇÃO  
Autos do Processo n.º 060/2013  
Convite n.º 037/2013

Objeto: CONTRATAÇÃO DE EMPRESA PARA PRESTAÇÃO DE SERVIÇOS DE TRANSPORTE DE MATERIAIS DIVERSOS PARA ATENDER AS NECESSIDADES DA PREFEITURA DO MUNICÍPIO DE GOVERNADOR CELSO RAMOS.

O município de Governador Celso Ramos, por meio da Comissão Permanente de Licitação designada por meio do Decreto 84/2013, em conformidade com o que estabelece a Lei Federal 8.666/93 - e suas alterações posteriores-analisou todas as peças que integram o presente processo licitatório e concluiu pela sua regularidade, observados os enunciados das referidas leis.

Assim sendo, após julgamento da proposta e documentos de habilitação apresentados pela licitante classificada, a Comissão decidiu pela adjudicação do presente processo licitatório para a empresa:

MAX JOSE PEREIRA - ME

Observação: O Processo será remetido à autoridade superior para ratificação dos atos e sua efetiva homologação.

Governador Celso Ramos/SC, 15 de Outubro de 2013.  
MARIANA DE SOUZA FERNANDES  
Presidente/CPL

### Extrato de Contrato Nº 069/2013

Extrato de Contrato Nº 069/2013  
PREFEITURA MUNICIPAL DE GOVERNADOR CELSO RAMOS.  
EXTRATO DE CONTRATO Nº 069/2013  
CONVITE Nº 037/2013

EMPRESA CONTRATADA: MAX JOSE PEREIRA - ME.

OBJETO: contratação de empresa para prestação de serviços de transporte de materiais diversos para atender as necessidades da Prefeitura do Município de Governador Celso Ramos.  
Valor do contrato: R\$78.435,00.

Governador Celso Ramos, 15 de Outubro de 2013.  
JULIANO DUARTE CAMPOS  
Prefeito Municipal.

## Herval d'Oeste

PREFEITURA

### Portaria Nº 743/2013

PORTARIA Nº 743/2013

Nelson Guindani, Prefeito Municipal de Herval d'Oeste (SC), no

uso das atribuições que lhe são conferidas pelo art. 54 da Lei Orgânica Municipal,

### RESOLVE:

Contratar em Caráter Temporário, a Senhora MARIA LUIZA DE ZANET (Matr. 3717), para exercer a função de Professor, Nível - 2 - Referência "A", Anexo XI da LC Nº 291/2011, 20 horas semanais, Ensino Fundamental, turno vespertino, a partir de 17 de outubro de 2013, em substituição da servidora ROSIMERI SALETE CHIAMULERA, junto a EBM Estação Luzerna, a qual se encontra afastada em Atestado Médico, enquanto perdurar o afastamento desta servidora, aprovada e classificada em 47º lugar pelo Processo Seletivo 001/2011 - SMECE/SMAS/HO de 28 de dezembro de 2011, de conformidade com o que preceitua a Lei Complementar Nº 291/2011. Sendo que seu contrato de trabalho será regido pelo Estatuto dos Servidores Públicos do Município de Herval d'Oeste.

Esta Portaria entra em vigor na data de sua publicação, revogadas as disposições em contrário.

Publique-se e cumpra-se.

Herval d'Oeste (SC), em 17 de Outubro de 2013.  
NELSON GUINDANI  
Prefeito Municipal

## Ibiam

PREFEITURA

### Decreto Nº 2543/2013

DECRETO Nº 2543, DE 18 DE OUTUBRO DE 2013.

"INCORPORA AO PATRIMÔNIO DO MUNICÍPIO BENS MÓVEIS RECEBIDOS EM DOAÇÃO E DÁ OUTRAS PROVIDÊNCIAS."

CLOVIS JOSE BUSATTO, Prefeito Municipal de Ibiam, Estado de Santa Catarina, no uso de suas atribuições legais, e;

CONSIDERANDO, o Termo de Doação nº 071/2013, do Ministério Público de Santa Catarina, de 13 de agosto de 2013;

CONSIDERANDO, o Laudo de Avaliação da Comissão nomeada pela Portaria nº 273 de 26 de agosto de 2013;

Com amparo no artigo 88, incisos VII e XIII, c/c. os artigos 27, 28 e 29, da Lei Orgânica Municipal;

### DECRETA:

Art. 1.º Ficam incorporados ao patrimônio do Município os bens móveis doados pelo Ministério Público do Estado de Santa Catarina pelo Termo de Doação nº 071/2013, de 13 de agosto de 2013.

Art. 2.º A incorporação ocorrerá conforme Laudo de Avaliação atribuído pela Comissão nomeada pela Portaria nº 273 de 26/08/2013, anexa a este Decreto.

Art. 3.º Este Decreto entrará em vigor na data de sua publicação.

CENTRO ADMINISTRATIVO DE IBIAM - SC, 18 DE OUTUBRO DE 2013.

CLÓVIS JOSÉ BUSATTO  
Prefeito Municipal

Publicação e Registro:

LAÉLCIO ANTONIO GASANIGA  
Sec. da Administração e da Fazenda

# Iomerê

## PREFEITURA

### Decreto 1464/2013

DECRETO Nº 1464 DE 18 DE OUTUBRO DE 2013  
Decreta ponto facultativo e dá outras providências

O PREFEITO MUNICIPAL DE IOMERÊ, no uso de suas atribuições legais, facultado pela Lei Orgânica do Município de Iomerê

#### DECRETA:

Art. 1º - Fica decretado ponto facultativo nas repartições públicas da Administração Pública Municipal no dia 28 de outubro de 2013, por ocasião do dia do Funcionário Público, com exceção da creche e escolas municipais.

Art. 2º - Em casos especiais poderá ocorrer, convocação, troca ou compensação de horários para atender os serviços essenciais a população, inexistindo em tal caso qualquer forma de pagamentos extraordinários.

Art. 3º - Este Decreto entra em vigor na data de sua publicação, revogadas as disposições em contrário.

Gabinete do Prefeito

Iomerê, 18 de outubro de 2013.  
LUCIANO PAGANINI  
Prefeito Municipal

Este decreto entra em vigor na data de sua assinatura, condicionada sua validade a publicação no Diário Oficial dos Municípios - DOM, nos termos da Lei 524/2009.

DOUGLAS FRANCISCO ZARDO  
Secretário de Administração e Finanças

### Decreto 1465/2013

DECRETO Nº. 1465 DE 18 DE OUTUBRO DE 2013.  
Abre Crédito Suplementar alterando a Lei nº. 705/2012 de 28 de novembro de 2012, que estima a Receita e fixa despesa para o exercício de 2013.

O PREFEITO MUNICIPAL DE IOMERÊ no uso de suas atribuições legais e em conformidade com art. 7º da lei nº 705/2012 de 28 de novembro de 2012.

#### DECRETA:

Art. 1º - Fica aberto o crédito suplementar no orçamento da Prefeitura Municipal de Iomerê, no valor de R\$ 10.000,00 (dez mil reais), na seguinte dotação orçamentária:

02.00 Gabinete do Prefeito  
02.01 Gabinete do Prefeito  
2004 Manutenção do Gabinete do Prefeito  
33900000 Aplicações Diretas  
100.00 Recursos Ordinários  
R\$ 10.000,00

Art. 2º - A abertura do crédito suplementar a que se refere o artigo anterior ocorrerá à conta da anulação da seguinte dotação orçamentária:

02.00 Gabinete do Prefeito

02.01 Gabinete do Prefeito  
2004 Manutenção do Gabinete do Prefeito  
31900000 Aplicações Diretas  
100.00 Recursos Ordinários  
R\$ 10.000,00

Art. 3º - Este Decreto entra em vigor na data de sua publicação, revogados as disposições em contrário.

Gabinete do Prefeito.  
Iomerê, 18 de outubro de 2013.  
LUCIANO PAGANINI  
Prefeito Municipal

Publicado o Presente Decreto nesta Secretaria de Administração e Finanças nesta mesma data.

DOUGLAS FRANCISCO ZARDO  
Secretário de Administração e Finanças

### Portaria 2244/2013

PORTARIA Nº 2244 DE 18 DE OUTUBRO DE 2013.  
Autoriza funcionário a conduzir veículos da frota municipal.

O PREFEITO MUNICIPAL DE IOMERÊ, no uso de suas atribuições legais:

#### RESOLVE

Art. 1º Autorizar a funcionária Carla Candiago, a conduzir veículos do Município de Iomerê:

Art. 2º. Esta portaria entra em vigor na data de sua assinatura, condicionada sua validade a publicação no Diário Oficial dos Municípios - DOM, nos termos da Lei 524/2009.

Iomerê - SC, 18 de outubro de 2013.  
LUCIANO PAGANINI  
Prefeito Municipal

DOUGLAS FRANCISCO ZARDO  
Secretário de Administração e Finanças

### Aditivo Ct13/62 -Ta13pmi31

PRIMEIRO TERMO ADITIVO DO CONTRATO DE PRESTAÇÃO DE SERVIÇO QUE ENTRE SI CELEBRAM A PREFEITURA MUNICIPAL DE IOMERÊ E A EMPRESA DE PESQUISA AGROPECUÁRIA E EXTENSÃO RURAL DE SANTA CATARINA - EPAGRI, OBJETIVANDO A PRESTAÇÃO DE SERVIÇOS DE ASSISTÊNCIA TÉCNICA E EXTENSÃO RURAL, DE CONFORMIDADE COM A LEI 8.666/93 E SUAS ALTERAÇÕES SUPERVENIENTES ÀS LICITAÇÕES PÚBLICAS.

CT13/62 -TA13PMI31

CONTRATANTE: Prefeitura Municipal de Iomerê, com sede à Rua João Rech, 500 - Centro, CEP: 89558-000, inscrita no CNPJ sob o nº 01.612.744/0001-20, neste ato representado por seu prefeito municipal Luciano Paganini, inscrito no CPF sob o nº 868.603.139-00, e portador da Carteira de Identidade nº 2.249.279 - SSP-SC, doravante denominada simplesmente CONTRATANTE, e de outro lado

CONTRATADA: Empresa de Pesquisa Agropecuária e Extensão Rural de Santa Catarina -Epagri, empresa pública, com personalidade jurídica de direito privado, sob forma de sociedade por ações, constituída nos termos do inciso II do Art. 152 da Lei Complementar nº 284/2005, neste ato representada em consonância ao Art. 38, inc. III e parágrafo Único, do Estatuto Social da Epagri, por Jonatan Galio, CPF nº 021.656.389-50, RG nº 3.155.241 - SSP/SC,



Gerente Regional da Epagri de Videira, CNPJ nº 83.052.191/0005-96, com endereço aruá João Zardo, 1660, CEP 89560-000, Videira - SC, doravante denominada simplesmente CONTRATADA, CONSIDERANDO, a redução de receitas experimentadas pelo Município de Iomerê;

CONSIDERANDO, que houve redução dos serviços prestados pela CONTRATADA;

CONSIDERANDO, por fim, a necessidade de respeito à Lei de Responsabilidade Fiscal, as partes, resolvem de comum acordo, celebrar o presente TERMO ADITIVO, de conformidade com a Lei Federal 8.666/93 e suas alterações supervenientes às Licitações e Contratos da Administração Pública, cumprindo as seguintes cláusulas e condições:

#### CLÁUSULA PRIMEIRA - DO FUNDAMENTO LEGAL, ORIGEM E DOTAÇÃO

O presente instrumento está fundamentado na Lei 8.666/93, arts. 1º, 25, "caput"; 54 e 55; apresentando origem na negociação entre a CONTRATANTE, e encaminhamento deste instrumento pela Gerência Regional da Epagri de Videira, unidade da CONTRATADA e tem como dotação orçamentária os seguintes códigos:

Órgão 05.00 - SECRETARIA DE AGRICULTURA E MEIO AMBIENTE

Unidade 05-01 - SECRETARIA DE AGRICULTURA E MEIO AMBIENTE

Funcional 20.606.0015.2041 - Manutenção da Secretaria de Agricultura e Meio Ambiente

Elemento 3.3.90.00.00 - Aplicações Diretas

Fonte Recursos Próprios

Reduzido 62

#### CLÁUSULA SEGUNDA - DO OBJETO

O presente instrumento de contrato tem como objetivo a prestação de serviço de Assistência Técnica e Extensão Rural pela CONTRATADA para a CONTRATANTE, contendo as ações descritas no Plano anual de trabalho - PAT.

#### I - DAS ALTERAÇÕES:

##### CLÁUSULA QUINTA - DO VALOR

Conforme acordado entre as partes, o contrato terá seu valor reduzido de R\$ 22.000,00 (vinte e dois mil reais) para R\$ 16.500,00 (dezesseis mil, quinhentos reais), com pagamento da última parcela em 10/12/2013 no valor de R\$ 3.928,55 com a consequente diminuição do serviços a serem prestados ao Município.

#### II - DA RATIFICAÇÃO

As demais cláusulas e condições do Contrato Original permanecem inalteradas.

E por estarem de acordo, assinam este instrumento em três (3) vias iguais, com as testemunhas abaixo assinadas e qualificadas.

Iomerê, 01 de outubro de 2013.

CONTRATANTE  
LUCIANO PAGANINI  
Prefeito Municipal

CONTRATADO  
JONATAN GALIO  
Gerente Regional - EPAGRI

#### Testemunhas:

NOME: MARLI BEAL CENTOFANTI NOME: CLAUDEMIR AGOSTINI  
CPF 423.288.029-15 CPF: 526.330.989-91

#### Contrato Ct13/17

CONTRATO PARA PRESTAÇÃO DE SERVIÇOS QUE ENTRE SI CELEBRAM O MUNICÍPIO DE IOMERÊ E A EMPRESA INFOPASA TELECOMUNICAÇÕES LTDA.

CT13/17

O MUNICÍPIO DE IOMERÊ, pessoa jurídica de direito público interno, através do Fundo Municipal de Saúde, CNPJ sob o nº 10.423.190/0001-03, com sede administrativa na Avenida Pedro

Penso nº 530, Centro, neste ato representado pelo Prefeito Municipal, Sr. LUCIANO PAGANINI, doravante denominado CONTRATANTE e, de outro lado a empresa INFOPASA TELECOMUNICAÇÕES LTDA, pessoa jurídica de direito privado, situada na Rua Germano Decker, nº 78, Bairro Universitário na cidade de Videira SC., inscrita no CNPJ sob o nº 03.656.613/0001-70, doravante denominado CONTRATADA, celebram o presente contrato para fornecimento do objeto descrito abaixo.

#### CLÁUSULA PRIMEIRA - DO OBJETO

1.1 O presente contrato tem por objeto a prestação, por parte da CONTRATADA, de Link de internet Dedicado na velocidade de 2,5 MB;

1.2 A prestação de serviço compreende o fornecimento, configuração e manutenção dos meios de transmissão necessários para prestação de Link de internet Dedicado na velocidade de 2,5 MB, através de Equipamentos Via Rádio e entregue via cabo Fast Ethernet,

#### CLÁUSULA SEGUNDA - DAS CARACTERÍSTICAS BÁSICAS DO PRODUTO CONTRATADO

2.1. O Serviço de Link de internet Dedicado na velocidade de 2,5 MB, consiste no provimento de canais de transmissão de dados e imagens sem a utilização de meio telefônico e que permite ao CONTRATANTE acesso a internet bem como comunicação com sistemas dela integrantes;

2.2 A velocidade de transmissão de dados terá garantia de banda de 2,5 MB.

#### CLÁUSULA TERCEIRA - DAS OBRIGAÇÕES DA CONTRATADA

3.1 Fornecer, ativar e manter o acesso até o endereço da contratante, sendo a CONTRATADA responsável pela configuração, supervisão, manutenção e controle dos elementos envolvidos no serviço de meio físico até o cabo Fast Ethernet entregue na CONTRATANTE;

3.2 Em caso de mudança de endereço das instalações, o atendimento ficará condicionado a estudos de viabilidade técnica e a disponibilidade por parte do CONTRATANTE do Serviço;

3.3 Os ônus decorrentes da mudança de endereço são de responsabilidade do CONTRATANTE, correspondendo aos custos de instalação mediante orçamento com o escritório da CONTRATADA;

3.4 Garantia de disponibilidade média mensal de 98 % (uptime);

3.5 Garantia de latência média mensal de 30ms dentro da rede da CONTRATADA;

3.6 Tempo de resposta em caso de falha de no máximo 8 horas;

3.7 A CONTRATADA deverá colaborar com a CONTRATANTE em suas medidas de disciplina e segurança, observando todos os princípios e regras de segurança e as instruções que se relacionarem com prevenção e combate a incêndio, bem como ao regulamento interno de fábrica. Cumpre-lhe exigir este mesmo cumprimento dos que por conta dela trabalharem nos serviços do presente contrato;

3.8 A CONTRATADA será única e exclusivamente responsável pelos acidentes que seus funcionários ou contratados venham a sofrer durante a execução dos trabalhos previstos neste contrato;

3.9 Todos os bens de propriedade da CONTRATADA, de seus empregados ou representantes, quando em uso nos serviços empreitados, constituem riscos de responsabilidade exclusiva da mesma, as perdas e danos verificados com esses bens correrão por conta da mesma, sem acarretar qualquer ônus para a CONTRATANTE;

3.10 A CONTRATADA obriga-se a prover seus profissionais com equipamentos, ferramentas, uniformes e Equipamentos de Proteção Individual (EPIs) de segurança no trabalho, bem como tomar todas as providências quanto a proporcionar-lhes condições adequadas e seguras para a realização dos trabalhos, dotando-os, inclusive, dos conhecimentos técnicos necessários à segurança de cada um, durante todo o período de trabalho;

**CLÁUSULA QUARTA - DAS OBRIGAÇÕES DO CONTRATANTE**

4.1 Manter a infraestrutura necessária para prestação do acesso, conforme disponibilizada pela CONTRATADA;

4.1.1 A manutenção dos equipamentos de propriedade da CONTRATADA, constantes no anexo I deste contrato, necessários para o uso do acesso, será de sua inteira responsabilidade;

4.2 Os meios de transmissão e equipamentos colocados à disposição do CONTRATANTE devem ser utilizados exclusivamente para os fins e nos endereços para os quais foram solicitados, não sendo permitido utilizá-los para fins diversos ou cedê-los a terceiros;

4.3 Permitir às pessoas designadas pela CONTRATADA, acesso às dependências onde estão instalados o ponto de internet e os equipamentos de propriedade da CONTRATADA, necessários à prestação do acesso, com a presença de pessoa devidamente autorizada pelo CONTRATANTE.

**CLÁUSULA QUINTA - DE MANUTENÇÃO, QUALIDADE DE TRANSMISSÃO E INTERRUPÇÃO DO SERVIÇO.**

5.1 Quando efetuada a solicitação de conserto pelo CONTRATANTE e as falhas não forem atribuíveis à CONTRATADA, tal solicitação acarretará cobrança do valor referente à visita ocorrida, cabendo ao CONTRATANTE certificar-se previamente do valor praticado, à época, pela CONTRATADA;

5.2 Fica a CONTRATADA obrigada a fornecer desconto no pagamento mensal do serviço por eventuais interrupções que venham a ser originadas na prestação do serviço, desde que por responsabilidade exclusiva da CONTRATADA, em função dos equipamentos que estão sob sua responsabilidade, após imediata correção do problema concederá a CONTRATANTE descontos na mensalidade pelo tempo da interrupção computados em blocos de trinta minutos. (Ex. Paralisação de 00h43min h, será fornecido desconto de dois blocos de 30 minutos e assim sucessivamente);

5.3. A CONTRATANTE obriga-se a efetuar abertura de chamado nos telefones de atendimento da CONTRATADA, para a validade da cláusula 5.2.

**CLÁUSULA SEXTA - DA VIGÊNCIA**

6.1 Este contrato entra em vigor na data da ativação do acesso, retroagindo à 14.08.2013 e terá vigência pelo prazo determinado de 12 meses, podendo ser prorrogado por igual período.

**CLÁUSULA SÉTIMA - DOS PREÇOS E FORMA DE PAGAMENTO**

7.1 Pela prestação do acesso, o CONTRATANTE pagará à CONTRATADA os valores correspondentes:

7.1.1 Mensalidade: R\$ 499,75 (Quatrocentos e noventa e nove reais e setenta e cinco centavos); pela disponibilidade de Link de internet Dedicado na velocidade de 2,5 MB, independentemente do volume de tráfego utilizado;

7.2 Os valores especificados nos subitens 7.1.1 serão cobrados em boleto bancário pagável em qualquer agência até vencimento e nas agências do Banco Sicoob, após o vencimento;

7.3 O valor referente a mensalidade somente entrará em faturamento 30 dias após a data de instalação e/ou proporcional aos dias utilizados. Com vencimento para todo dia 10 (dez) de cada mês;

**CLÁUSULA OITAVA - DOS REAJUSTES**

8.1 A mensalidade prevista no item 7.1.1 será reajustada na periodicidade de 12 meses, com base na variação do IGPM acumulado nos dezoito meses anteriores, ou no caso da extinção do IGPM, por outro índice legal que venha a substituí-lo, sendo avisado com 30 dias de antecedência. Não obstante referencial adotado, as partes poderão de comum acordo, negociar livremente os reajustes, com base nos valores de mercado praticados nas respectivas épocas de reajuste.

**CLÁUSULA NONA - DAS PENALIDADES POR FALTA DE PAGAMENTO**

9.1 O não pagamento do boleto bancário correspondente ao Link

de internet Dedicado na velocidade de 2,5 MB na data do seu vencimento, sujeita o CONTRATANTE, independente de qualquer aviso de notificação judicial ou extrajudicial às seguintes sanções:

9.1.1 Ao pagamento de multa de 2% (dois por cento) sobre o valor do débito, acrescida de juros de 2% (dois por cento) ao mês, a partir do dia seguinte ao do vencimento até a data da efetiva liquidação;

9.1.2 Suspensão da prestação do serviço, 15 (quinze) dias após o respectivo vencimento, sem prejuízo da exigibilidade dos encargos contratuais, ficando o restabelecimento do produto condicionado ao pagamento do(s) valor(es) da(s) conta(s) em atraso, acrescido(s) da multa e dos juros;

9.1.3 O cancelamento da prestação do serviço ao CONTRATANTE e a retirada dos equipamentos de propriedade da CONTRATADA ocorrerão independente de qualquer aviso ou notificação judicial ou extrajudicial, após 60 (sessenta) dias, a contar do vencimento e não pagamento de qualquer conta do serviço contratado, sem prejuízo dos débitos existentes, bem como das penalidades cabíveis;

**CLÁUSULA DÉCIMA - DA RESCISÃO**

10.1 O presente contrato poderá ser rescindido, de pleno direito, independentemente de interpelação ou notificação, judicial ou:

10.1.1 Se qualquer das partes deixarem de cumprir as obrigações aqui pactuadas, de tal modo a impedir a continuidade da execução do contrato;

10.1.2 Se qualquer das partes, por ação ou omissão, que não se caracterize expressamente como obrigação decorrente deste contrato, mas que afete o mesmo, ou seja, de qualquer modo a ele vinculada, prejudique ou impeça a continuidade da execução deste contrato;

10.1.3 Por determinação legal, ou por ordem emanada da autoridade competente que determine a suspensão ou supressão da prestação dos serviços objeto deste contrato, ou por pedido ou decretação de concordata ou falência da CONTRATANTE;

10.2 Tanto a CONTRATADA quanto a CONTRATANTE poderão rescindir o presente CONTRATO de forma automática e sem a necessidade de requerimento prévio de qualquer espécie se ocorrer a seguinte hipótese:

10.2.1 Falta de cumprimento da outra parte de quaisquer das obrigações que contraiu, por meio do presente, após notificação suficiente exigindo o cumprimento de suas obrigações num prazo não inferior a 10 (dez) dias;

10.3 Nas hipóteses de rescisão contratual injustificada antes do prazo contratado de 12 meses, a parte CONTRATANTE pagará à CONTRATADA o valor de 20% do saldo contratual;

10.4 Qualquer que seja a forma de rescisão, as partes se obrigam à total liquidação das pendências existentes;

10.5 A rescisão do presente contrato não prejudicará a exigência dos débitos decorrentes de sua execução, nem a devolução dos equipamentos nas mesmas condições em que foram entregues ao CONTRATANTE;

10.6 Na hipótese em que a rescisão deste contrato, por iniciativa do CONTRATANTE, ocorrer antes de se completar 30 (trinta) dias consecutivos da prestação do serviço, serão cobradas da mesma os valores referentes a 01 (um) mês de prestação do serviço;

**CLÁUSULA DÉCIMA PRIMEIRA - DA LEGISLAÇÃO APLICÁVEL**

11.1 A prestação de Link de internet Dedicado na velocidade de 2,5 MB reger-se-á de acordo com os termos do presente Contrato, normas vigentes e demais condições estabelecidas ou que vierem a ser definida pelo Poder Concedente.

**CLÁUSULA DÉCIMA SEGUNDA - DO FORO**

12.1 Fica eleito o Foro da Comarca da Cidade de Videira - SC para dirimir quaisquer questões relativas ao presente Contrato, com renúncia expressa de qualquer outro, por mais privilegiado que seja.

Iomerê, SC., 18 de setembro de 2013.

MUNICÍPIO DE IOMERÊ      INFOPASA TELECOMUNICAÇÕES LTDA  
CONTRATANTE                      CONTRATADA

Testemunhas:

Nome:                                  Nome:  
CPF:                                    CPF:

PAULA PASQUAL  
OAB.SC 16.164

### **Contrato Ct13/91**

CONTRATO PARA PRESTAÇÃO DE SERVIÇOS QUE ENTRE SI CELEBRAM O MUNICÍPIO DE IOMERÊ E A EMPRESA INFOPASA TELECOMUNICAÇÕES LTDA.

CT13/91

O MUNICÍPIO DE IOMERÊ, pessoa jurídica de direito público interno, com sede administrativa na Rua João Rech nº 500, Centro, inscrito no CNPJ sob nº 01.612.744/0001-20, neste ato representado pelo Prefeito Municipal, Sr. LUCIANO PAGANINI, doravante denominado CONTRATANTE e, de outro lado a empresa INFOPASA TELECOMUNICAÇÕES LTDA, pessoa jurídica de direito privado, situada na Rua Germano Decker, nº 78, Bairro Universitário na cidade de Videira SC., inscrita no CNPJ sob o nº 03.656.613/0001-70, doravante denominada CONTRATADA, celebram o presente contrato para fornecimento do objeto descrito abaixo.

#### **CLÁUSULA PRIMEIRA - DO OBJETO**

1.1 O presente contrato tem por objeto a prestação, por parte da CONTRATADA, de Link de internet Dedicado na velocidade de 2,5 MB;

1.2 A prestação de serviço compreende o fornecimento, configuração e manutenção dos meios de transmissão necessários para prestação de Link de internet Dedicado na velocidade de 2,5 MB, através de Equipamentos Via Rádio e entregue via cabo Fast Ethernet,

#### **CLÁUSULA SEGUNDA - DAS CARACTERÍSTICAS BÁSICAS DO PRODUTO CONTRATADO**

2.1. O Serviço de Link de internet Dedicado na velocidade de 2,5 MB consiste no provimento de canais de transmissão de dados e imagens sem a utilização de meio telefônico e que permite ao CONTRATANTE acesso a internet bem como comunicação com sistemas dela integrantes;

2.2 A velocidade de transmissão de dados terá garantia de banda de 2,5 MB.

#### **CLÁUSULA TERCEIRA - DAS OBRIGAÇÕES DA CONTRATADA**

3.1 Fornecer, ativar e manter o acesso até o endereço da contratante, sendo a CONTRATADA responsável pela configuração, supervisão, manutenção e controle dos elementos envolvidos no serviço de meio físico até o cabo Fast Ethernet entregue na CONTRATANTE;

3.2 Em caso de mudança de endereço das instalações, o atendimento ficará condicionado a estudos de viabilidade técnica e a disponibilidade por parte do CONTRATANTE do Serviço;

3.3 Os ônus decorrentes da mudança de endereço são de responsabilidade do CONTRATANTE, correspondendo aos custos de instalação mediante orçamento com o escritório da CONTRATADA;

3.4 Garantia de disponibilidade média mensal de 98 % (uptime);

3.5 Garantia de latência média mensal de 30ms dentro da rede da CONTRATADA;

3.6 Tempo de resposta em caso de falha de no máximo 8 horas;

3.7 A CONTRATADA deverá colaborar com a CONTRATANTE em suas medidas de disciplina e segurança, observando todos os princípios e regras de segurança e as instruções que se relacionarem com prevenção e combate a incêndio, bem como ao regulamento

interno de fábrica. Cumpre-lhe exigir este mesmo cumprimento dos que por conta dela trabalharem nos serviços do presente contrato;

3.8 A CONTRATADA será única e exclusivamente responsável pelos acidentes que seus funcionários ou contratados venham a sofrer durante a execução dos trabalhos previstos neste contrato;

3.9 Todos os bens de propriedade da CONTRATADA, de seus empregados ou representantes, quando em uso nos serviços empreitados, constituem riscos de responsabilidade exclusiva da mesma, as perdas e danos verificados com esses bens correrão por conta da mesma, sem acarretar qualquer ônus para a CONTRATANTE;

3.10 A CONTRATADA obriga-se a prover seus profissionais com equipamentos, ferramentas, uniformes e Equipamentos de Proteção Individual (EPIs) de segurança no trabalho, bem como tomar todas as providências quanto a proporcionar-lhes condições adequadas e seguras para a realização dos trabalhos, dotando-os, inclusive, dos conhecimentos técnicos necessários à segurança de cada um, durante todo o período de trabalho;

#### **CLÁUSULA QUARTA - DAS OBRIGAÇÕES DO CONTRATANTE**

4.1 Manter a infraestrutura necessária para prestação do acesso, conforme disponibilizada pela CONTRATADA;

4.1.1 A manutenção dos equipamentos de propriedade da CONTRATADA, constantes no anexo I deste contrato, necessários para o uso do acesso, será de sua inteira responsabilidade;

4.2 Os meios de transmissão e equipamentos colocados à disposição do CONTRATANTE devem ser utilizados exclusivamente para os fins e nos endereços para os quais foram solicitados, não sendo permitido utilizá-los para fins diversos ou cedê-los a terceiros;

4.3 Permitir às pessoas designadas pela CONTRATADA, acesso às dependências onde estão instalados o ponto de internet e os equipamentos de propriedade da CONTRATADA, necessários à prestação do acesso, com a presença de pessoa devidamente autorizada pelo CONTRATANTE.

#### **CLÁUSULA QUINTA - DE MANUTENÇÃO, QUALIDADE DE TRANSMISSÃO E INTERRUPÇÃO DO SERVIÇO.**

5.1 Quando efetuada a solicitação de conserto pelo CONTRATANTE e as falhas não forem atribuíveis à CONTRATADA, tal solicitação acarretará cobrança do valor referente à visita ocorrida, cabendo ao CONTRATANTE certificar-se previamente do valor praticado, à época, pela CONTRATADA;

5.2 Fica a CONTRATADA obrigada a fornecer desconto no pagamento mensal do serviço por eventuais interrupções que venham a ser originadas na prestação do serviço, desde que por responsabilidade exclusiva da CONTRATADA, em função dos equipamentos que estão sob sua responsabilidade, após imediata correção do problema concederá a CONTRATANTE descontos na mensalidade pelo tempo da interrupção computados em blocos de trinta minutos. (Ex. Paralisação de 00h43min h, será fornecido desconto de dois blocos de 30 minutos e assim sucessivamente);

5.3. A CONTRATANTE obriga-se a efetuar abertura de chamado nos telefones de atendimento da CONTRATADA, para a validade da cláusula 5.2.

#### **CLÁUSULA SEXTA - DA VIGÊNCIA**

6.1 Este contrato entra em vigor na data da ativação do acesso, retroagindo à 14.08.2013 e terá vigência pelo prazo determinado de 12 meses, podendo ser prorrogado por igual período.

#### **CLÁUSULA SÉTIMA - DOS PREÇOS E FORMA DE PAGAMENTO**

7.1 Pela prestação do acesso, o CONTRATANTE pagará à CONTRATADA os valores correspondentes:

7.1.1 Mensalidade: R\$ 499,75 (Quatrocentos e noventa e nove reais e setenta e cinco centavos); pela disponibilidade de Link de internet Dedicado na velocidade de 2,5 MB, independentemente do volume de tráfego utilizado;

7.2 Os valores especificados nos subitens 7.1.1 serão cobrados em boleto bancário pagável em qualquer agência até vencimento e



nas agências do Banco Sicoob, após o vencimento;  
7.3 O valor referente a mensalidade somente entrará em faturamento 30 dias após a data de instalação e/ou proporcional aos dias utilizados. Com vencimento para todo dia 10 (dez) de cada mês;

#### CLÁUSULA OITAVA - DOS REAJUSTES

8.1 A mensalidade prevista no item 7.1.1 será reajustada na periodicidade de 12 meses, com base na variação do IGPM acumulado nos dezoito meses anteriores, ou no caso da extinção do IGPM, por outro índice legal que venha a substituí-lo, sendo avisado com 30 dias de antecedência. Não obstante referencial adotado, as partes poderão de comum acordo, negociar livremente os reajustes, com base nos valores de mercado praticados nas respectivas épocas de reajuste.

#### CLÁUSULA NONA - DAS PENALIDADES POR FALTA DE PAGAMENTO

9.1 O não pagamento do boleto bancário correspondente ao Link de internet Dedicado na velocidade de 2,5 MB na data do seu vencimento, sujeita o CONTRATANTE, independente de qualquer aviso de notificação judicial ou extrajudicial às seguintes sanções:

9.1.1 Ao pagamento de multa de 2% (dois por cento) sobre o valor do débito, acrescida de juros de 2% (dois por cento) ao mês, a partir do dia seguinte ao do vencimento até a data da efetiva liquidação;

9.1.2 Suspensão da prestação do serviço, 15 (quinze) dias após o respectivo vencimento, sem prejuízo da exigibilidade dos encargos contratuais, ficando o restabelecimento do produto condicionado ao pagamento do(s) valor(es) da(s) conta(s) em atraso, acrescido(s) da multa e dos juros;

9.1.3 O cancelamento da prestação do serviço ao CONTRATANTE e a retirada dos equipamentos de propriedade da CONTRATADA ocorrerão independente de qualquer aviso ou notificação judicial ou extrajudicial, após 60 (sessenta) dias, a contar do vencimento e não pagamento de qualquer conta do serviço contratado, sem prejuízo dos débitos existentes, bem como das penalidades cabíveis;

#### CLÁUSULA DÉCIMA - DA RESCISÃO

10.1 O presente contrato poderá ser rescindido, de pleno direito, independentemente de interpelação ou notificação, judicial ou:

10.1.1 Se qualquer das partes deixarem de cumprir as obrigações aqui pactuadas, de tal modo a impedir a continuidade da execução do contrato;

10.1.2 Se qualquer das partes, por ação ou omissão, que não se caracterize expressamente como obrigação decorrente deste contrato, mas que afete o mesmo, ou seja, de qualquer modo a ele vinculada, prejudique ou impeça a continuidade da execução deste contrato;

10.1.3 Por determinação legal, ou por ordem emanada da autoridade competente que determine a suspensão ou supressão da prestação dos serviços objeto deste contrato, ou por pedido ou decretação de concordata ou falência da CONTRATANTE;

10.2 Tanto a CONTRATADA quanto a CONTRATANTE poderão rescindir o presente CONTRATO de forma automática e sem a necessidade de requerimento prévio de qualquer espécie se ocorrer a seguinte hipótese:

10.2.1 Falta de cumprimento da outra parte de quaisquer das obrigações que contraiu, por meio do presente, após notificação suficiente exigindo o cumprimento de suas obrigações num prazo não inferior a 10 (dez) dias;

10.3 Nas hipóteses de rescisão contratual injustificada antes do prazo contratado de 12 meses, a parte CONTRATANTE pagará à CONTRATADA o valor de 20% do saldo contratual;

10.4 Qualquer que seja a forma de rescisão, as partes se obrigam à total liquidação das pendências existentes;

10.5 A rescisão do presente contrato não prejudicará a exigência dos débitos decorrentes de sua execução, nem a devolução dos

equipamentos nas mesmas condições em que foram entregues ao CONTRATANTE;

10.6 Na hipótese em que a rescisão deste contrato, por iniciativa do CONTRATANTE, ocorrer antes de se completar 30 (trinta) dias consecutivos da prestação do serviço, serão cobradas da mesma os valores referentes a 01 (um) mês de prestação do serviço;

#### CLÁUSULA DÉCIMA PRIMEIRA - DA LEGISLAÇÃO APLICÁVEL

11.1 A prestação de Link de internet Dedicado na velocidade de 2,5 MB reger-se-á de acordo com os termos do presente Contrato, normas vigentes e demais condições estabelecidas ou que vierem a ser definida pelo Poder Concedente.

#### CLÁUSULA DÉCIMA SEGUNDA - DO FORO

12.1 Fica eleito o Foro da Comarca da Cidade de Videira - SC para dirimir quaisquer questões relativas ao presente Contrato, com renúncia expressa de qualquer outro, por mais privilegiado que seja.

Iomerê, SC., 18 de setembro de 2013.

MUNICÍPIO DE IOMERÊ      INFOPASA TELECOMUNICAÇÕES LTDA  
CONTRATANTE                      CONTRATADA

Testemunhas:

Nome:                                      Nome:  
CPF:                                        CPF:

PAULA PASQUAL  
OAB.SC 16.164

**Ipumirim**

**PREFEITURA**

#### Portaria Nº. 423/2013 de 18 de Outubro de 2.013.

CONCEDE LICENÇA PREMIO A SERVIDORA PÚBLICA MUNICIPAL EFETIVA A PEDIDO.

VALDIR ZANELLA, Prefeito Municipal de Ipumirim, Estado de Santa Catarina, no uso de suas atribuições legais, e de acordo o artigo 125 da Lei complementar 001/2002, de 26 de setembro de 2002, que dispõe sobre o Estatuto dos Servidores Públicos do Município, da administração direta e indireta,

#### CONCEDE

A DIRLEI PISCININI, matrículas 1013-8, Licença Prêmio de 30 dias, relativa ao período aquisitivo de 2006 a 2011 e gozo de 18/10/2013 a 16/11/2013.

Revogadas as disposições em contrário, a presente Portaria produzirá efeitos a partir de 18 de Outubro de 2013.

Ipumirim - SC, 18 de Outubro de 2.013.

VALDIR ZANELLA  
Prefeito Municipal

#### Portaria Nº. 424/2013 de 18 de Outubro de 2013.

CONCEDE FERIAS A SERVIDOR EFETIVO NO CARGO DE ADVOGADO A PEDIDO E DA OUTRAS PROVIDENCIAS

VALDIR ZANELLA, Prefeito Municipal de Ipumirim, Estado de Santa Catarina, no uso de suas atribuições e de acordo com o art. 125 da Lei complementar nº 001/2002 de 26 de setembro de 2002, que Dispõe sobre o Regime Jurídico dos Servidores Públicos do Município, da Administração Direta e Indireta e dá Outras Providências,

**CONCEDE:**

A FILIPE STECHINSKI, matrícula 1999-2, férias de 30 dias, relativas ao período aquisitivo de 14/05/2012 a 13/05/2013 e gozo de 29/10/2013 a 12/11/2013.

Revogadas as disposições em contrário a presente portaria produzirá efeitos a partir de 18/10/2013.

Ipumirim - SC, 18 de outubro de 2013.

VALDIR ZANELLA

Prefeito de Ipumirim

**Portaria Nº. 425/2013 de 18 de Outubro de 2013.**

CONCEDE FERIAS A SERVIDORA EFETIVA NO CARGO DE FISCAL A PEDIDO E DA OUTRAS PROVIDENCIAS

VALDIR ZANELLA, Prefeito Municipal de Ipumirim, Estado de Santa Catarina, no uso de suas atribuições e de acordo com o art. 125 da Lei complementar nº 001/2002 de 26 de setembro de 2002, que Dispõe sobre o Regime Jurídico dos Servidores Públicos do Município, da Administração Direta e Indireta e dá Outras Providências, CONCEDE:

A TATIANE ZANELLA, matrícula 2064-8, férias de 30 dias, relativas ao período aquisitivo de 10/10/2012 a 09/10/2013 e gozo de 29/10/2013 a 08/11/2013.

Revogadas as disposições em contrário a presente portaria produzirá efeitos a partir de 18 de Outubro de 2013.

Ipumirim - SC, 18 de outubro de 2013.

VALDIR ZANELLA

Prefeito de Ipumirim

## Irineópolis

### PREFEITURA

**Lei Complementar N.º 072/2013.**

LEI COMPLEMENTAR N.º 072/2013.

"ALTERA DISPOSITIVOS DA LEI COMPLEMENTAR Nº 069/2013, E DÁ OUTRAS PROVIDÊNCIAS."

JULIANO POZZI PEREIRA, Prefeito Municipal de Irineópolis, Estado de Santa Catarina.

Faço saber a todos os habitantes deste Município que a Câmara de Vereadores aprovou e eu sanciono a seguinte,

**LEI COMPLEMENTAR :**

Art. 1.º - O Parágrafo Único do Artigo 1º da Lei Complementar Municipal n.º 069/2013 que "ALTERA NA LEI COMPLEMENTAR Nº 057/2012 OS ANEXOS I, II E III, QUE DEFINE O QUADRO DE VAGAS E A TABELA DE VENCIMENTOS PARA CARGOS DA ADMINISTRAÇÃO PÚBLICA E DÁ OUTRAS PROVIDÊNCIAS", passa a vigorar com a seguinte redação:

"Artigo 1º -

Parágrafo único: Os Cargos extintos pela presente Lei são os constantes da tabela abaixo:

Cargo	Carga Horária	Vagas	Classe Inicial	Classe Final
Auxiliar de biblioteca	44	1	10	14
Mecânico	44	2	8	14
Auxiliar de Conservação				

de Vias Permanentes	44	3	1	7
Borracheiro	44	1	1	7

Art. 2.º - Em função da alteração prevista no artigo anterior, o V - GRUPO OCUPACIONAL EM EXTINÇÃO (GE), constante do artigo 4º da LC 069/2013, passa a vigorar com a seguinte redação.

"Art. 4º

Escolaridade mínima:

01 - Ensino Superior Completo

02 - Ensino Médio Completo

03 - Ensino Fundamental Completo

04 - Ensino Fundamental Incompleto

Cargo	Carga Horária	Escolar.	Vagas	Classe Inicial	Classe Final
Auxiliar de Enfermagem	44	02	01	10	14
Inseminador	44	03	01	9	14
Marteleiro	44	04 01	8	14	

Art. 3.º - Esta Lei entra em vigor na data de sua publicação.

Art. 4º - Revogam-se as disposições em contrário.

Município de Irineópolis, em 16 de Outubro de 2013.

JULIANO POZZI PEREIRA

Prefeito Municipal.

**Lei Nº 1740/2013**

LEI Nº 1740/2013 de 16/10/2013

Ementa: "AMPLIA O PERÍMETRO URBANO DA SEDE DO MUNICÍPIO DE IRINEÓPOLIS, E DÁ OUTRAS PROVIDÊNCIAS".

JULIANO POZZI PEREIRA Prefeito Municipal de Irineópolis, Estado de Santa Catarina.

Faço saber a todos os habitantes deste Município, que a Câmara de Vereadores aprovou e eu sanciono a seguinte,

**LEI:**

Art. 1º Pela presente Lei fica ampliado o Perímetro Urbano da Sede do Município de Irineópolis, em 10.921,97 m² (dez mil novecentos e vinte e um metros e noventa e sete décimos quadrados) conforme dados da matrícula do Cartório de Registro de Imóveis nº 6.390, correspondente a Fração B, de propriedade do Sr. Vicente Lech, situado na parte Nova de Irineópolis, com as seguintes medidas e confrontações: AO NORTE: em duas linhas: sendo a primeira com 59,13 metros e a segunda com 165,79 metros ambas interligadas por uma linha de 15,30 metros com Fração C - Remanescente; AO SUL: com 215,92 metros com Fração A - Quadra 039; AO LESTE: em duas linhas, sendo a primeira com 15,30 metros com Fração C e a segunda com 46,54 metros com Wenceslau Michahoski, ambas interligadas por uma linha de 165,79 metros; AO OESTE: com 57,17 metros com Irmãos Senn Ltda.

Art. 2º Em razão da ampliação de que trata esta Lei, fica o Departamento de Tributação, bem como os demais Departamentos Municipais competentes, autorizados a proceder aos respectivos registros, lançamentos tributários e cadastrais, de acordo com a legislação vigente.

Art. 3º Esta Lei entra em vigor na data de sua publicação, revoga as disposições em contrário.

Irineópolis (SC), 16 de Outubro de 2013.

JULIANO POZZI PEREIRA

Prefeito Municipal.

**Lei Nº 1337/2007**

LEI Nº 1337/2007, de 21 de dezembro de 2007.

“CRIA O FUNDO MUNICIPAL DE HABITAÇÃO DE INTERESSE SOCIAL - FMHIS E DÁ OUTRAS PROVIDÊNCIAS”.

WANDERLEI LEZAN, Prefeito Municipal de Irineópolis, Estado de Santa Catarina.

Faço saber a todos os habitantes deste Município que a Câmara de Vereadores aprovou e eu sanciono a seguinte

**LEI**

Art. 1º - Fica criado o Fundo Municipal de Habitação de Interesse Social - FMHIS, de natureza contábil, com o objetivo de centralizar e gerenciar recursos orçamentários para os programas destinados a implementar políticas habitacionais direcionadas à população de menor renda..

**CAPÍTULO I**

DO FUNDO MUNICIPAL DE HABITAÇÃO DE INTERESSE SOCIAL - FMHIS

**Seção I - Objetivos e Fontes**

Art. 2º - o FMHIS é constituído por:

I. Dotações do Orçamento Geral do Município, classificadas na função de habitação;

II. Outros fundos ou programas que vierem a ser incorporados ao FMHIS;

III. Recursos provenientes de empréstimos externos e internos para programas de habitação;

IV. Contribuições e doações de pessoas físicas ou jurídicas, entidades e organismos de cooperação nacionais ou internacionais;

V. Receitas operacionais e patrimoniais de operações realizadas com recursos do FMHIS; e

VI. Outros recursos que lhe vierem a ser destinados.

**Seção II - Da Aplicação dos Recursos do FMHIS**

Art. 3º - As aplicações dos recursos do FMHIS serão destinadas às ações vinculadas aos programas de habitação de interesse social que contemplem:

I. Aquisição, construção, conclusão, melhoria, reforma, locação social e arrendamento de unidades habitacionais em áreas urbanas e rurais;

II. Produção de lotes urbanizados para fins habitacionais;

III. Urbanização, produção de equipamentos comunitários, regularização fundiária e urbanística de áreas caracterizadas de interesse social;

IV. Implantação de saneamento básico, infraestrutura e equipamentos urbanos, complementares aos programas habitacionais de interesse social;

V. Aquisição de materiais para construção, ampliação e reformas de moradias;

VI. Recuperação ou produção de imóveis em áreas encortçadas ou deterioradas, centrais ou periféricas, para fins habitacionais de interesse social;

VII. Outros programas e intervenções na forma aprovada pelo Conselho Municipal de Habitação.

§ 1º - Será admitida a aquisição de terrenos vinculada à implantação de projetos habitacionais.

Art. 4º - Esta Lei será implementada em consonância com a Política Nacional de Habitação e com o Sistema Nacional de Habitação de Interesse Social.

Art. 5º - Esta Lei entra em vigor na data de sua publicação, revogadas as disposições em contrário.

Prefeitura Municipal de Irineópolis, em 21 de dezembro de 2007.

WANDERLEI LEZAN

Prefeito Municipal.

**Lei Nº 1738/2013**

LEI Nº 1738/2013, DE 16 DE OUTUBRO DE 2013.

“Aprova e regulamenta a concessão de Benefícios Eventuais em virtude de nascimento, morte, situações de vulnerabilidade temporária e de calamidade pública, no âmbito da Política Municipal de Assistência Social e dá outras providências”.

JULIANO POZZI PEREIRA, Prefeito Municipal de Irineópolis, Estado de Santa Catarina.

Faço saber a todos os habitantes deste Município que a Câmara de Vereadores aprovou e eu sanciono a seguinte,

**LEI:**

Art. 1º A concessão dos benefícios eventuais é um direito garantido na Lei Federal nº 8.742, de 07 de dezembro de 1993, Lei Orgânica da Assistência Social - LOAS, art. 22, parágrafos 1º e 2º, consolidados pela Lei nº 12.435, de julho de 2011.

Art. 2º. Benefícios eventuais são as provisões suplementares e provisórias que integram organicamente as garantias do Sistema Único da assistência Social - SUAS e são prestadas aos cidadãos e às famílias em virtude de nascimento, morte, situações de vulnerabilidade temporária e de calamidade pública. (Lei nº 12.435, de julho de 2011).

§ 1º O benefício eventual deve integrar à rede de serviços sócio assistenciais, com vistas ao atendimento das necessidades humanas básicas das famílias em situação de vulnerabilidade social;

§ 2º O Município deve garantir igualdade de condições no acesso às informações e à fruição do benefício eventual;

§ 3º É proibida à exigência de comprovações complexas e vexatórias de pobreza;

§ 4º Terão prioridade na concessão dos benefícios eventuais a criança, a família, o idoso, a pessoa com deficiência, a gestante, a nutriz e as famílias envolvidas em situações de vulnerabilidade temporária e calamidade pública.

§ 5º Os benefícios eventuais somente serão concedidos mediante estudo social e/ou parecer, elaborado por Assistente Social, que compõe as equipes de referência dos equipamentos sociais - Centro de Referência da Assistência Social - CRAS e Centro de Referência Especializado da Assistência Social - CREAS - e/ou Assistente Social de referência, vinculado ao órgão gestor de Assistência Social, responsável pela concessão dos benefícios eventuais.

Art. 3º O benefício eventual destina-se aos cidadãos e às famílias com impossibilidade de arcar por conta própria com o enfrentamento de contingências sociais, cuja ocorrência provoca riscos e fragiliza a manutenção do indivíduo, a unidade da família e a sobrevivência de seus membros.

Art. 4º O critério de renda mensal per capita familiar para acesso aos benefícios eventuais é igual ou inferior a 1/2 (meio) salário mínimo, e será concedido conforme § 5º do Art. 2º desta Resolução.

§ 1º Nos casos em que as famílias não se enquadrarem nos critérios do Art. 4º o (a) Assistente Social responsável pelo atendimento dos benefícios eventuais, poderá conceder o benefício mediante justificativa.

§ 2º Os benefícios de transferência de renda (Bolsa Família e Benefício de Prestação Continuada - BPC) não serão contabilizados como renda para a concessão de benefício eventual.

Art. 5º São formas de benefícios eventuais:

I - auxílio natalidade;

II - auxílio funeral;



III - aluguel social;

IV - Outros benefícios eventuais instituídos pelo Conselho Municipal de Assistência Social, que visam atender necessidades advindas de situações de vulnerabilidade temporária e situações de calamidade pública, os quais deverão estar de acordo com o art. 9º e 10 da presente Resolução.

Art. 6º O Benefício eventual, na forma de auxílio natalidade, constitui-se em uma parcela única, não contributiva da Assistência Social em bens de consumo, para reduzir situações de vulnerabilidade e risco pessoal e social, provocados por nascimento de membro da família.

§ 1º Os bens de consumo consistem no enxoval do recém-nascido, incluindo itens de vestuário e de higiene, observada a qualidade que garanta a dignidade e o respeito à família beneficiária.

§ 2º São documentos essenciais para concessão do auxílio natalidade:

I - Comprovante de residência;

II - Comprovante de renda de todos os membros familiares;

III - Documentos pessoais (CPF, RG ou certidão de nascimento/casamento) de todos os membros da família.

IV - Carteira do pré-natal

Art. 7º O auxílio funeral atenderá a despesas de urna funerária, velório e sepultamento conforme o § 4º, deste artigo.

§ 1º São documentos essenciais para o auxílio funeral:

I - Atestado de óbito;

II - Comprovante de residência;

III - Comprovante de renda de todos os membros familiares;

IV - Documentos pessoais (CPF e RG);

V - Orçamento da Funerária que prestou o serviço.

§ 2º O auxílio funeral será concedido até 30 dias após o óbito.

§ 3º Quando se tratar de usuário da Política de Assistência Social que estiver com os vínculos familiares rompidos, em situação de abandono ou morador de rua a Secretaria de Assistência Social será responsável pela concessão do benefício uma vez que não haverá familiar ou instituição para requerer.

§ 4º O valor conferido ao auxílio funeral será de um salário mínimo nacional e será pago diretamente a empresa funerária que prestou os serviços fúnebres ao falecido.

Art. 8º O aluguel social será concedido nos casos:

I - de destruição, parcial ou total, do imóvel residencial do beneficiário, em decorrência de situação de calamidade pública;

II - de destruição total ou parcial, do imóvel residencial do beneficiário, em decorrência de incêndio.

§ 1º - Para o recebimento do aluguel social será indicada uma única pessoa física do núcleo familiar, não sendo devido o benefício a outros integrantes do núcleo familiar mesmo em caso de separação conjugal, emancipação de dependentes ou outra forma de subdivisão em que seja formado um novo núcleo familiar.

§ 2º - O beneficiário poderá usufruir do aluguel social pelo prazo máximo de 24 meses.

§ 3º - O núcleo familiar atingido por situações de calamidade pública fará jus ao aluguel social independentemente de haver declaração formal do estado de calamidade pública por parte do poder público.

§ 4º - Nos casos previstos no inciso I deste artigo, a interdição do imóvel residencial do beneficiário deverá ser lavrada com base em laudo técnico elaborado por profissional devidamente qualificado e registrado no respectivo conselho profissional, contendo, no mínimo:

I - os dados de identificação civil de todos os indivíduos residentes no imóvel; II - os dados de localização e características gerais do

imóvel;

III - o tipo, o grau, a temporalidade e a extensão do risco ambiental, adotando-se as seguintes definições:

a) tipo - é a natureza do risco ou situação de calamidade conforme descrita no "caput" do art.8º;

b) grau - é a intensidade do risco de acordo com metodologia estabelecida na legislação vigente;

c) temporalidade - o tempo previsto para que as ações de mitigação ou minimização da situação de risco ou calamidade tenham efeito;

d) extensão - descrição ou delimitação da área atingida pela situação de risco ou calamidade;

e) identificação clara do nome, número de matrícula e registro profissional do responsável técnico pela emissão do laudo.

§ 5º - Nos casos previstos no inciso II deste artigo, a concessão do aluguel social fica vinculada a apresentação da seguinte documentação:

I - Laudo do corpo de bombeiros atestando a destruição total ou parcial do imóvel residencial do beneficiário;

II - Comprovante de residência;

III - Comprovante de renda de todos os membros familiares;

IV - Documentos pessoais: (CPF e RG) ou Boletim de Ocorrência em caso de perda de documentos;

V - Documentação do imóvel residencial a ser alugado;

§ 6º - O aluguel social será instituído mediante contrato estabelecido entre o Município, o beneficiário e o proprietário do imóvel.

a) O pagamento das obrigações mensais deverá ser feito diretamente ao proprietário do imóvel, enquanto durar o contrato, através de instrumento específico definido pelo Poder Executivo.

§ 7º O contrato de aluguel social será encerrado:

I - por solicitação do beneficiário, a qualquer tempo;

II - por liberação da residência original do beneficiário, após comprovação dos órgãos de defesa civil da extinção das condições de risco ou calamidade;

III - por solicitação do proprietário, desde que com antecedência mínima de quarenta e cinco dias;

IV - por extinção dos prazos estabelecidos nesta lei.

a) No caso de solicitação de encerramento do contrato pelo proprietário do imóvel, o Poder Executivo deverá providenciar um novo imóvel no prazo trinta dias.

§ 8º - O valor conferido ao aluguel social será de até um salário mínimo nacional mensal.

Art. 9º A situação de vulnerabilidade temporária caracteriza-se pelo advento de riscos, perdas e danos à integridade pessoal e familiar, assim entendidos:

I- riscos: ameaça de sérios padecimentos;

II- perdas: privação de bens e de segurança material; e

III- danos: agravos sociais e ofensa.

§ 1º. Os riscos, as perdas e os danos podem decorrer:

I- da falta de:

a) acesso a condições e meios para suprir a produção social cotidiana do solicitante e de sua família, principalmente a de alimentação;

b) documentação;

c) passagem para transeuntes; e

d) domicílio no caso da perda circunstancial decorrente da ruptura de vínculos familiares, da presença de violência física ou psicológica na família, de situações de ameaça à vida e a integridade física.

§ 2º São documentos essenciais para o auxílio em situações de vulnerabilidade temporária:

I - Comprovante de residência;

II - Comprovante de renda de todos os membros familiares;

III - Documentos pessoais (CPF e RG ou Boletim de Ocorrência em caso de perda de documentos);

IV - Comprovante de residência para morador de rua através de declaração assinada pelo usuário.

§ 3º O auxílio em situação de vulnerabilidade temporária será

concedido conforme determinado juntamente com a família, a partir do estudo social e/ou parecer realizado por Assistente Social.

Art. 10 Entende-se por estado de calamidade pública o reconhecimento pelo poder público de situação anormal, advinda de baixas ou altas temperaturas, tempestades, enchentes, inversão térmica, desabamentos, incêndios, epidemias, causando sérios danos à comunidade afetada, inclusive à incolumidade ou à vida de seus integrantes, nos termos do § 2º do art. 22 da Lei 8.742, de 1993. § 1º São documentos essenciais para o auxílio em situações de calamidade pública:

I - Comprovante de residência;

II - Comprovante de renda de todos os membros familiares;

III - Documentos pessoais (CPF e RG ou Boletim de Ocorrência em caso de perda dos documentos).

IV - Laudo da Defesa Civil ou órgão responsável (Bombeiros, Polícia Civil ou Militar) atestando os danos.

§ 2º O auxílio em situação de calamidades pública será concedido conforme determinado, juntamente com a família, a partir do estudo social e/ou parecer realizado por Assistente Social.

§ 3º O Benefício Eventual em caso de calamidade pública se referem a: alimentação, colchão, cobertor, travesseiro, roupas de cama e banho, vestuário, material de higiene pessoal e de limpeza.

Art. 11 Caberá ao órgão gestor da Política de Assistência Social do Município:

I - a coordenação geral, a operacionalização, o acompanhamento, a avaliação da prestação dos benefícios eventuais, bem como o seu financiamento;

II - a realização de diagnóstico e monitoramento da demanda para constante ampliação da concessão dos benefícios eventuais; e, III - expedir as instruções e instituir formulários e modelos de documentos necessários à operacionalização dos benefícios eventuais.

Art.12 Caberá ao Conselho Municipal de Assistência Social estabelecer critérios e prazos para a regulamentação da provisão de benefícios eventuais no âmbito da Política Pública de Assistência Social.

Art. 13 Não constituem provisões da política de assistência social os itens referentes à órteses e próteses, tais como aparelhos ortopédicos, dentaduras, dentre outros; cadeiras de roda, muletas, óculos, e outros itens inerentes à área de saúde, integrantes do conjunto de recursos de tecnologia assistiva ou ajudas técnicas, bem como medicamentos, pagamento de exames médicos, apoio financeiro para tratamento de saúde fora do município, transporte de doentes e passagens para tratamento de saúde, leites e dietas de prescrição especial e fraldas descartáveis para pessoas que têm necessidades de uso.

Art. 14 As provisões relativas a programas, projetos, serviços e benefícios diretamente vinculados ao campo da saúde, educação e demais políticas setoriais não se incluem na modalidade de benefícios eventuais da assistência social.

Art. 15 Esta Lei entra em vigor na data de sua publicação, revogadas as disposições em contrário.

Irineópolis, 16 de Outubro de 2013.

JULIANO POZZI PEREIRA

Prefeito Municipal.

## **Decreto Nº 2489/2013**

Decreto nº 2489/2013.

DISPÕE SOBRE CRÉDITO ADICIONAL SUPLEMENTAR E DÁ OUTRAS PROVIDÊNCIAS.

O Prefeito Municipal de Irineópolis, cidadão JULIANO POZZI PEREIRA, no uso das atribuições que lhe são conferidas e autorizado pela Lei nº 1663 de 19 de dezembro de 2012, conforme art.13,

DECRETA:

Art. 1º - Fica anulada parcialmente no Orçamento Geral do Município de Irineópolis, no exercício corrente, as dotações a seguir especificadas, no montante de R\$ 25.000,00 (Vinte e cinco mil reais.)

02 - PODER EXECUTIVO

02.05 - SECRETARIA DA EDUCAÇÃO

2.011 - Manutenção do Ensino Infantil

3.1.90.00.00.00.00.00.0257(70) Aplicações Diretas

R\$ 25.000,00

TOTAL R\$ 25.000,00

Art. 2º - Por conta da anulação prevista no artigo anterior, fica suplementada a dotação a seguir especificada, que tem previsão de dispêndio no exercício do valor atribuído.

02 - PODER EXECUTIVO

02.05 - SECRETARIA DA EDUCAÇÃO

2.011 - Manutenção do Ensino Infantil

4.4.90.00.00.00.00.00.0257(75) Aplicações Diretas

R\$ 25.000,00

TOTAL R\$ 25.000,00

Art. 3º - Este Decreto entra em vigor na data de sua publicação, revogadas as disposições em contrário.

Prefeitura Municipal de Irineópolis, em 21 de outubro de 2013.

JULIANO POZZI PEREIRA

Prefeito Municipal

## **Portaria N º 336/2013**

PORTARIA N º 336/2013.

"DISPENSA A PEDIDO, SERVIDORA ADMITIDA EM CARÁTER TEMPORÁRIO E DÁ OUTRAS PROVIDÊNCIAS."

O Prefeito Municipal de Irineópolis, cidadão JULIANO POZZI PEREIRA, usando da competência que lhe confere o item VII e IX do artigo 65 da Lei Orgânica Municipal e amparado no que dispõe o Título II, Capítulo III, Seção I, Artigo 105, Inciso II, da Lei Complementar n º. 007/2001 de 15/10/2001,

RESOLVE:

Art. 1º Dispensar a pedido, a servidora Rosiane Rutchenski, das atividades de Auxiliar de Serviços Gerais II (44h/sem), para as quais foi contratada através da Portaria nº 102/2013 de 11/02/2013.

Art. 2º - Esta Portaria entra em vigor na data de sua publicação.

Art. 3º - Dê-se ciência, registre-se, publique-se e cumpra-se.

Prefeitura Municipal de Irineópolis, 15 de Outubro de 2013.

JULIANO POZZI PEREIRA

Prefeito Municipal.

## Itaiópolis

### PREFEITURA

#### Extrato de Edital

Processo Licitatório nº 47/2013 - Tomada de Preços nº 3/2013 - Objeto: construção de salas de aula e circulação, na E.M. Renascer, com fornecimento de mão de obra e materiais. LOCAL/DATA E HORÁRIO PARA ENTREGA DOS ENVELOPES: Avenida Getúlio Vargas, 308, 3º Piso, Centro, Itaiópolis - SC, no Departamento de Compras e Licitações, no dia 07 de novembro de 2013, até as 09hs20min. ABERTURA DOS ENVELOPES: no dia 07 de novembro de 2013, as 09hs30min. O Edital estará à disposição dos interessados, no endereço acima mencionado ou pelo Site [www.itaiopolis.sc.gov.br](http://www.itaiopolis.sc.gov.br).

Itaiópolis, 17 de outubro de 2013.

GERVÁSIO UHLMANN

Prefeito Municipal

#### Extrato de Termo Aditivo

Nº ADITIVO: 1º Nº CONTRATO: 68/2013

CONTRATADA: J. Luma Prestadora de Serviços Ltda. ME

Objeto: o prazo deste aditivo será de 90 dias, a contar de 15/09/13.

Itaiópolis, 13/09/2013

GERVÁSIO UHLMANN

Prefeito Municipal

## Itapiranga

### PREFEITURA

#### Decreto Nº 191, de 16 de Outubro de 2013

DECRETO Nº 191, de 16 de outubro de 2013.

Edita o calendário dos feriados e pontos facultativos do período compreendido entre 1º de janeiro a 31 de dezembro de 2014 nas repartições públicas do Município de Itapiranga – SC e dá outras providências.

O Prefeito em Exercício do Município de Itapiranga, Estado de Santa Catarina, no uso das atribuições do seu cargo, especialmente aquelas contidas no inciso VII, do artigo 59, da Lei Orgânica do Município;

#### DECRETA:

Art. 1º Fica editado o calendário dos feriados e pontos facultativos no período compreendido entre 1º de janeiro a 31 de dezembro de 2014, nas repartições públicas do Município de Itapiranga – SC, sem prejuízo da prestação dos serviços considerados essenciais, conforme Anexo Único do presente Decreto.

Art. 2º O atendimento dos serviços públicos essenciais nas datas mencionadas no artigo anterior, deverá ser garantido pelos órgãos da Administração Municipal, por intermédio de escalas de serviço ou plantão.

Art. 3º Este Decreto entra em vigor na data da sua publicação, revogadas as disposições em contrário.

Itapiranga - SC, 16 de outubro de 2013.

INACIO OSWALD

Prefeito Municipal em Exercício

Publicado no DOM – Diário Oficial dos Municípios

SERGIO LUIS KESSLER

Secretario Municipal de Administração.

#### ANEXO ÚNICO

DECRETO Nº 191, de 16 de outubro de 2013

#### FERIADOS E PONTOS FACULTATIVOS 2014

MÊS	DIA	DIA DA SEMANA	COMEMORAÇÃO	LEGISLAÇÃO PERTINENTE
Janeiro	1º	Quarta-feira	Confraternização Universal	Feriado Nacional Lei nº 662, de 06/04/49, alterada pela Lei nº 10.607, de 19/12/2002
Fevereiro	14	Sexta-feira	Emancipação Político-Administrativa	Feriado Municipal Lei nº 2.630, de 21/09/2010
Março	3	Segunda-feira	Véspera de Carnaval	Ponto Facultativo Decreto nº 191/2013
	4	Terça-feira	Carnaval	Ponto Facultativo Decreto nº 191/2013
	17	Quinta-feira turno vespertino	Quinta-feira Santa	Ponto Facultativo Decreto nº 191/2013
Abril	18	Sexta-feira	Paixão de Cristo	Feriado Municipal Lei 2.630, de 21/09/2010
	21	Segunda-feira	Tiradentes	Feriado Nacional Lei nº 10.607, de 19/12/2002
Maio	1º	Quinta-feira	Dia do Trabalho	Feriado Nacional Lei nº 662, de 06/04/49, alterada pela Lei nº 10.607, de 19/12/2002
Junho	19	Quinta-feira	Corpus Christi	Feriado Municipal Lei nº 2.630, de 21/09/2010
Julho	25	Sexta-feira	São Cristóvão	Feriado Municipal Lei nº 2.630, de 21/09/2010

Setembro	7	Domingo	Independência do Brasil	Feriado Nacional Lei nº 662, de 06/04/49, alterada pela Lei nº 10.607, de 19/12/2002
	12	Domingo	Nossa Senhora Aparecida	Feriado Nacional Lei nº 6.802, de 30/06/1980
Outubro	28	Terça-feira	Dia do Servidor Público	Ponto Facultativo (Estatuto Servidores Municipais) e Decreto nº 191/2013
	2	Domingo	Finados	Feriado Nacional Lei nº 10.607, de 19/12/2002
Novembro	15	Sábado	Proclamação da República	Feriado Nacional Lei nº 662, de 06/04/49, alterada pela Lei nº 10.607, de 19/12/2002
	24	Quarta-feira	Véspera de Natal	Ponto Facultativo Decreto nº 191/2013
Dezembro	25	Quinta-feira	Natal	Feriado Nacional Lei nº 662, de 06/04/49, alterada pela Lei nº 10.607, de 19/12/2002
	31	Quarta-feira	Véspera de Ano Novo	Ponto Facultativo Decreto nº 191/2013

**Decreto Nº 189, de 16 de Outubro de 2013**

DECRETO Nº 189, DE 16 DE OUTUBRO DE 2013.

Abre crédito suplementar no orçamento da Prefeitura Municipal de Itapiranga, exercício de 2013 e dá outras providências.

O Prefeito em Exercício do Município de Itapiranga, Estado de Santa Catarina, no uso de suas atribuições legais e de conformidade com a Lei Municipal nº 2.803 de 4 de dezembro de 2012;  
Decreta:

Art. 1º Fica suplementada a seguinte dotação orçamentária no orçamento vigente da Prefeitura Municipal de Itapiranga:

02.01 - Gabinete do Prefeito  
04.122.0140.2002 - Manutenção das Atividades do Gabinete  
31.90.00.00.00.00.00.0104 - Aplicações diretas R\$ 32.000,00

Art. 2º Servirá de suporte para a suplementação objeto do artigo 1º a anulação total ou parcial das seguintes dotações:

02.01 - Gabinete do Prefeito  
04.122.0140.2002 - Manutenção das Atividades do Gabinete

33.90.00.00.00.00.00.0104 - Aplicações diretas R\$ 32.000,00

Art. 3º Este Decreto entre em vigor na data de sua publicação.

Itapiranga SC, 16 de outubro de 2013.

INACIO OSWALD

Prefeito Municipal em Exercício

Publicado no DOM - Diário Oficial dos Municípios

SERGIO LUIS KESSLER

Secretario Municipal de Administração.

**Decreto Nº 190, de 16 de Outubro de 2013**

DECRETO Nº 190, DE 16 DE OUTUBRO DE 2013.

Abre crédito adicional suplementar no Orçamento vigente do Fundo Municipal de Saúde, por conta do "Excesso de Arrecadação" e dá outras providências.

O Prefeito do Município de Itapiranga, Estado de Santa Catarina, no uso de suas atribuições legais e de conformidade com a Lei Municipal nº 2.803, de 4 de dezembro de 2012:

Decreta:

Art. 1º Fica aberto o seguinte crédito adicional suplementar por conta do "Excesso de Arrecadação", na seguinte fonte de recursos:  
127 - Convênio SUS - União, no valor de R\$ 100.000,00 (cem mil reais):

92.01 - Fundo Municipal de Saúde

10.301.0133.2026 - Manutenção das Atividades da Secretaria de Saúde

33.90.00.00.00.00.00.0127 - Aplicações Diretas R\$ 100.000,00

Total R\$ 100.000,00

Art. 2º Este Decreto entra em vigor na data de sua publicação.

Art. 3º Ficam revogadas as disposições em contrário.

Itapiranga SC, 16 de outubro de 2013.

INACIO OSWALD

Prefeito Municipal em Exercício

Publicado no DOM - Diário Oficial dos Municípios

SERGIO LUIS KESSLER

Secretario Municipal de Administração.

Itapoá

PREFEITURA

**Ata de Sessão Pública**

ATA DE SESSÃO PÚBLICA PARA ABERTURA DE ENVELOPE DE HABILITAÇÃO E PROPOSTA

Data	18/10/2013	Horário início: 12 HORAS
Licitação /Modalidade	CONVITE PROCESSO	Nº 15/2013 Nº 106/2013

OBJETO:

**DOM/SC**

ASSINADO DIGITALMENTE



Aquisição de troféus e Medalhas para uso da Secretaria de Esporte e Juventude nos eventos que serão realizados nos meses de outubro, novembro e dezembro de 2013, conforme especificações do Anexo I do Edital.

No dia e hora supramencionados, na sede da Prefeitura Municipal, reuniram-se os Membros da Comissão Permanente de Licitação, conforme Decreto Municipal nº 1897/2013. Observando que a Licitação foi publicada em Jornal Diário de circulação no estado, Diário Oficial dos Municípios, Diário Oficial de Santa Catarina, Diário Oficial da União e Mural Público Municipal, no dia 09/05/2013 a fim de ampla divulgação. Retiraram o edital as empresas: KSPORTS COMERCIO INDUSTRIA DE MAT. ESP., CNPJ/MF: 01.918.682/0001-89, A. S. SPORT BRASIL, CNPJ/MF: 03.692.652/0001-22 e ACRIVILLE COM DE ACRILICOS LTDA EPP, CNPJ/MF: 01.021.504/0001-50. Exatamente às 12 horas encerraram os prazos para protocolo de envelopes de propostas. Protocolaram envelopes a empresa:

Data	Prot.	Horário	Empresa	CNPJ/MF
17/10/2013	295	10:27	FENÍCIA IND. COM. TROFEUS	11.839.972/0001-90
18/10/2013	296	10:58	KSPORTS COMERCIO INDUSTRIA DE MAT. ESP.	01.918.682/0001-89
18/10/2013	297	10:58	A. S. SPORT BRASIL	03.692.652/0001-22
18/10/2013	298	11:00	ACRIVILLE COM DE ACRILICOS LTDA EPP	01.021.504/0001-50

Iniciada a sessão os membros da CPL rubricaram os envelopes de habilitação e proposta, os quais se encontravam devidamente lacrados. Em seguida foram abertos os envelopes de habilitação das empresas licitantes, analisados todos os documentos e rubricados por todos os membros da CPL, onde foi constatado que a empresa A. S. SPORT BRASIL apresentou somente a terceira alteração contratual, descumprindo assim o exigido no item 2.1.1 e nas declarações exigidas nos itens 2.2.9 e 2.2.10, não é possível identificar o responsável assinante, enquanto a empresa ACRIVILLE COM DE ACRILICOS LTDA EPP apresentou o Contrato Social (2.1.1) sem a devida autenticação e não apresentou a Certidão Negativa Municipal conforme exigido no item 2.2.3, e portanto foram consideradas INABILITADAS para o certame. Além disso foram observadas similaridades intrigantes entre as empresas KSPORTS COMERCIO INDUSTRIA DE MAT. ESP., A. S. SPORT BRASIL e ACRIVILLE COM DE ACRILICOS LTDA EPP: além do horário de protocolo, os envelopes de documentação e proposta apresentados pelas respectivas empresas são idênticos na cor, na disposição das informações e com incrível semelhança na letra manuscrita inscrita nos envelopes apresentados. Outro fator intrigante demonstrou-se ao abrir os envelopes de habilitação das respectivas empresas, onde foi observado que os documentos foram dispostos na mesma ordem, as três empresas apresentaram documentos que o edital não exigiu, (Declarações de Aceitação das Condições do Edital e de Inexistência de Fato Impeditivo, e cópia da Minuta Contratual do Anexo V do edital). Cientes os licitantes do resultado supra, ficam os mesmos notificados e aberto o prazo de direito de recurso previsto na Lei 8.666/93 e alterações posteriores. A sessão foi suspensa pelo prazo necessário à lavratura da presente Ata. Reaberta a sessão, procedeu-se a leitura da mesma, que foi achada conforme. Nada mais havendo digno de nota, nem a tratar, encerrou-se a sessão, indo esta assinada por todos os presentes.

ISABELA RAICIK DUTRA POHL  
PRESIDENTE DA COMISSÃO DE  
LICITAÇÃO

FERNANDA CRISTINA ROSA  
VICE-PRESIDENTE DA COMISSÃO  
DE LICITAÇÃO

SOLAMIR COELHO  
MEMBRO

Licitantes presentes:

KSPORTS COMERCIO INDUSTRIA DE MAT. ESP.  
PAULO ROBERTO KAMIENSKI  
CNPJ/MF: 312.874.099-20

### Ata de Sessão Pública

ATA DE SESSÃO PÚBLICA PARA ABERTURA DE ENVELOPE DE HABILITAÇÃO E PROPOSTA

Data	21/10/2013	Horário início: 09h30min
Licitação /Modalidade	TOMADA DE PREÇO PROCESSO	Nº 007/2013 Nº 102/2013

### OBJETO:

Contratação de empresa com mão de obra especializada e fornecimento de materiais para pavimentação asfáltica 4.560m² na Avenida Brasil entre as Ruas 1.300 à 1420 (trecho I), conforme projeto básico, memorial descritivo e planilha orçamentária, partes integrantes do Edital.

No dia e hora supramencionados, na sede da Prefeitura Municipal, reuniram-se os Membros da Comissão Permanente de Licitação, conforme Decreto Municipal nº 1897/2013. Observando que a Licitação foi publicada em Jornal Diário de circulação no estado, Diário Oficial dos Municípios e Mural Público Municipal, no dia 02/10/2013 a fim de ampla divulgação. Retiraram edital as empresas: VOGELSANGER PAVIMENTAÇÃO LTDA, CNPJ/MF: 05.498.419/0001-39 e EMPREITEIRA FORTUNATO LTDA, CNPJ/MF: 82.607.623/0003-53. Exatamente às 09h00min encerraram os prazos para protocolo de envelopes de propostas. Protocolaram envelopes as empresas:

Data	Prot.	Horário	Empresa	CNPJ/MF
21/10/2013	299	08h:38m	VOGELSANGER PAVIMENTAÇÃO LTDA	05.498.419/0001-39
21/10/2013	300	08h:39m	EMPREITEIRA FORTUNATO LTDA	82.607.623/0003-53

Iniciada a sessão os membros da CPL rubricaram os envelopes de habilitação e proposta, os quais encontravam-se devidamente lacrados. Em seguida foram abertos os envelopes de habilitação das empresas licitantes, analisados todos os documentos e rubricados por todos os membros da CPL, onde foi constatado que as empresas estavam de acordo com edital e portanto consideradas HABILITADAS. Passando à fase seguinte foram abertos os envelopes de PROPOSTA das empresas habilitadas, os quais foram achados conforme, chegando ao seguinte resultado classificatório:

Empresa	Valor
VOGELSANGER PAVIMENTAÇÃO LTDA	R\$ 205.151,98
EMPREITEIRA FORTUNATO LTDA	R\$ 259.638,04

Portanto a empresa VOGELSANGER PAVIMENTAÇÃO LTDA foi vencedora do objeto com o valor de R\$ 205.151,98 (duzentos e cinco mil cento e cinquenta e um reais e noventa e oito centavos), observando que o valor estimado para esta licitação foi de R\$ 297.404,86 (duzentos e noventa e sete mil quatrocentos e quatro reais e oitenta e seis centavos). Cientes os licitantes do resultado supra, e consultados os representantes das respectivas empresas,

manifestaram a renúncia do direito de recurso de recurso previsto na Lei 8.666/93 e alterações posteriores. A sessão foi suspensa pelo prazo necessário à lavratura da presente Ata. Reaberta a sessão, procedeu-se a leitura da mesma, que foi achada conforme. Nada mais havendo digno de nota, nem a tratar, encerrou-se a sessão às 13h02min, indo esta assinada por todos os presentes.

ISABELA RAICIK DUTRA POHL PRESIDENTE DA COMISSÃO DE LICITAÇÃO	FERNANDA CRISTINA ROSA VICE-PRESIDENTE DA COMISSÃO DE LICITAÇÃO
SOLAMIR COELHO MEMBRO	
Licitantes presentes: EMPREITEIRA FORTUNATO LTDA ADRIANA LORENZI CAMACHO CNPJ/MF: 769.462.239-34	
VOGELSANGER PAVIMENTAÇÃO LTDA SIMONE DE OLIVEIRA PAIS CNPJ/MF: 053.358.309-80	

### Ata de Sessão Pública Convite N 15/2013

#### ATA DE SESSÃO PÚBLICA PARA ABERTURA DE ENVELOPE DE HABILITAÇÃO E PROPOSTA

Data	18/10/2013	Horário início: 12 HORAS
Licitação /Modalidade	CONVITE PROCESSO	Nº 15/2013 Nº 106/2013

#### OBJETO:

Aquisição de troféus e Medalhas para uso da Secretaria de Esporte e Juventude nos eventos que serão realizados nos meses de outubro, novembro e dezembro de 2013, conforme especificações do Anexo I do Edital.

No dia e hora supramencionados, na sede da Prefeitura Municipal, reuniram-se os Membros da Comissão Permanente de Licitação, conforme Decreto Municipal nº 1897/2013. Observando que a Licitação foi publicada em Jornal Diário de circulação no estado, Diário Oficial dos Municípios, Diário Oficial de Santa Catarina, Diário Oficial da União e Mural Público Municipal, no dia 09/05/2013 a fim de ampla divulgação. Retiraram o edital as empresas: KSPORTS COMERCIO INDUSTRIA DE MAT. ESP., CNPJ/MF: 01.918.682/0001-89, A. S. SPORT BRASIL, CNPJ/MF: 03.692.652/0001-22 e ACRIVILLE COM DE ACRILICOS LTDA EPP, CNPJ/MF: 01.021.504/0001-50. Exatamente às 12 horas encerraram os prazos para protocolo de envelopes de propostas. Protocolaram envelopes a empresa:

Data	Prot.	Horário	Empresa	CNPJ/MF
17/10/2013	295	10:27	FENÍCIA IND. COM. TROFEUS	11.839.972/0001-90
18/10/2013	296	10:58	KSPORTS COMERCIO INDUSTRIA DE MAT. ESP.	01.918.682/0001-89
18/10/2013	297	10:58	A. S. SPORT BRASIL	03.692.652/0001-22
18/10/2013	298	11:00	ACRIVILLE COM DE ACRILICOS LTDA EPP	01.021.504/0001-50

Iniciada a sessão os membros da CPL rubricaram os envelopes de habilitação e proposta, os quais se encontravam devidamente lacrados. Em seguida foram abertos os envelopes de habilitação

das empresas licitantes, analisados todos os documentos e rubricados por todos os membros da CPL, onde foi constatado que a empresa A. S. SPORT BRASIL apresentou somente a terceira alteração contratual, descumprindo assim o exigido no item 2.1.1 e nas declarações exigidas nos itens 2.2.9 e 2.2.10, não é possível identificar o responsável assinante, enquanto a empresa ACRIVILLE COM DE ACRILICOS LTDA EPP apresentou o Contrato Social (2.1.1) sem a devida autenticação e não apresentou a Certidão Negativa Municipal conforme exigido no item 2.2.3, e portanto foram consideradas INABILITADAS para o certame. Além disso foram observadas similaridades intrigantes entre as empresas KSPORTS COMERCIO INDUSTRIA DE MAT. ESP., A. S. SPORT BRASIL e ACRIVILLE COM DE ACRILICOS LTDA EPP: além do horário de protocolo, os envelopes de documentação e proposta apresentados pelas respectivas empresas são idênticos na cor, na disposição das informações e com incrível semelhança na letra manuscrita inscrita nos envelopes apresentados. Outro fator intrigante demonstrou-se ao abrir os envelopes de habilitação das respectivas empresas, onde foi observado que os documentos foram dispostos na mesma ordem, as três empresas apresentaram documentos que o edital não exigiu, (Declarações de Aceitação das Condições do Edital e de Inexistência de Fato Impeditivo, e cópia da Minuta Contratual do Anexo V do edital). Cientes os licitantes do resultado supra, ficam os mesmos notificados e aberto o prazo de direito de recurso previsto na Lei 8.666/93 e alterações posteriores. A sessão foi suspensa pelo prazo necessário à lavratura da presente Ata. Reaberta a sessão, procedeu-se a leitura da mesma, que foi achada conforme. Nada mais havendo digno de nota, nem a tratar, encerrou-se a sessão, indo esta assinada por todos os presentes.

ISABELA RAICIK DUTRA POHL PRESIDENTE DA COMISSÃO DE LICITAÇÃO	FERNANDA CRISTINA ROSA VICE-PRESIDENTE DA COMISSÃO DE LICITAÇÃO
SOLAMIR COELHO MEMBRO	

#### Licitantes presentes:

KSPORTS COMERCIO INDÚSTRIA DE MAT. ESP.  
PAULO ROBERTO KAMIENSKI  
CNPJ/MF: 312.874.099-20

### Despacho de Remessa de Processo-Convite Nº 13/2013 - Processo Nº 101/2013

#### DESPACHO DE REMESSA DE PROCESSO

REF: CONVITE Nº 13/2013 - PROCESSO Nº 101/2013 -OBJETO: Aquisição de material gráfico para uso da Vigilância em Saúde, Unidades Básicas de Saúde (PSF), Pronto Atendimento 24horas e Centro de Reabilitação e NASF, conforme especificações constantes no edital.

SÉRGIO FERREIRA DE AGUIAR,  
Prefeito Municipal

Segue anexo, o presente processo para que haja deliberação de V.Sas. no que se refere ao recurso apresentado pela Empresa: GRÁFICA GUARAMIRIM LTDA EPP, com sede á Rua: Pedro Paulo Streit, s/nº, Bairro: Avaí, na cidade de Guaramirim/SC, inscrita no CNPJ/MF sob o nº.78.218.187/0001-91, representada pelo sócio Sr. Fabrício Hackbarth, portador do CNPJ/MF nº 045.602.469-71 e do CI.RG nº4.099.200-SSP/SC e Inscrição Estadual n.º251.048.993, conforme folhas nº 307 a 312.

Outrossim, esclarecimentos que a decisão hostilizada do pedido encontra-se detalhada na análise e resposta no Parecer Jurídico nº 147/2013 sob folhas nº 319 à 320, bem assim que considera do improcedente as razões apresentadas pela Empresa: GRÁFICA



GUARAMIRIM LTDA EPP, portanto nesta concepção fica PREJUDICADO o recurso impetrado.

Itapoá, 21 de OUTUBRO de 2013.  
ISABELA RAICIK DUTRA POHL  
PRESIDENTE DA COMISSÃO DE LICITAÇÃO

#### DESPACHO DE JULGAMENTO

REF: CONVITE Nº 13/2013 - PROCESSO Nº 101/2013 -OBJETO: Aquisição de material gráfico para uso da Vigilância em Saúde, Unidades Básicas de Saúde (PSF), Pronto Atendimento 24horas e Centro de Reabilitação e NASF, conforme especificações constantes no edital.

Após análise de todas as peças processuais que interessam a espécie adoto as razões apresentadas pelo Parecer jurídico nº 147/2013 sob folhas nº 319 a 320, como se minhas fossem e as considerando integradas a este, julgo IMPROVIDO o recurso apresentado pela empresa GRÁFICA GUARAMIRIM LTDA EPP, com sede á Rua: Pedro Paulo Streit, s/nº, Bairro: Avaí, na cidade de Guaramirim/SC, inscrita no CNPJ/MF sob o nº. 78.218.187/0001-91, representada pelo sócio Sr. Fabrício Hackbarth, portador do CNPF/MF nº 045.602.469-71 e do CI. RG nº4. 099.200-SSP/SC e Inscrição Estadual n.º251.048.993, para que seja dada seqüência ao processo licitatório e tomada as medidas cabíveis para o andamento do interesse público.

Itapoá, 21 de OUTUBRO de 2013.  
SÉRGIO FERREIRA DE AGUIAR  
Prefeito Municipal

#### Termo Aditivo de Prorrogação

TERMO ADITIVO DE PRORROGAÇÃO N.º 36/2013 AO CONTRATO ADMINISTRATIVO N.º 18/2012. (5º Aditivo).

Pelo presente instrumento particular que, entre si, celebram, de um lado o MUNICÍPIO DE ITAPOÁ, inscrito no CNPJ/MF sob N.º 81.140.303/0001-01, com sede a Rua Mariana Michels Borges n.º 201, neste Município, aqui denominada CONTRATANTE, neste ato representado pela Secretária de Administração e Finanças, a Sra. MARIA IZABEL BLANSKI, portadora do CI.RG nº 2/R0372022 e do CNPF/MF nº 248.711.419-34, pela Secretária de Educação, a Sra. TEREZINHA FÁVARO SILVEIRA, portadora do CI.RG nº 2090978 SSP/PR e do CNPF/MF nº 355.669.909-59 e pelo Prefeito Municipal, Sr. SÉRGIO FERREIRA DE AGUIAR, brasileiro, casado, portador do RG nº 873994 SSP/PR e CNPF/MF nº 230944279-87, residente e domiciliado à Estrada José Alves, nesta cidade, de outro lado a Empresa TRANSPORTE & TURISMO SANTO ANTÔNIO LTDA, com sede á Rua Avenida Santos Dumont, nº 450, Bairro: Santo Antônio, na cidade de Joinville/SC, inscrita no CNPJ/MF sob o nº. 84.697.051/0001-04 e Inscrição Estadual n.º 251.799.786, representada neste ato pelos sócios o Sr. HUGO FRANCISCO HOFFMANN, brasileiro, casado, economista, portador do CNPF/MF sob o nº: 009.943.839-91, e do CI.RG nº94.718-0 – SSP/SC, e o Sr. VILMAR HARGER, brasileiro, casado, economista, portador do CNPF/MF sob nº 217.317.219-00, e do CI.RG nº 237.768-3 - SSP/SC, aqui denominada CONTRATADA, ajustam o presente termo aditivo visando prorrogar a Contratação de empresa para prestação de serviços de transporte de estudantes universitários, em ônibus rodoviários no trajeto Itapoá-SC/Joinville-SC/Itapoá-SC e Itapoá-SC/Guaratuba-PR/Itapoá-SC, conforme especificações constantes no Anexo I do Edital, e em conformidade com o processo de licitação tipo CONCORRÊNCIA N.º 01/2012 – PROCESSO Nº 22/2012, de acordo com a Lei 8.666/93, alterada pela Lei 8.883/94 e pelas especificações e condições contidas nas cláusulas que seguem:

#### CLÁUSULA PRIMEIRA – DO PRAZO

O presente termo visa prorrogar a vigência do contrato administrativo n.º 18/2012 em 26 (vinte e seis) dias, contados a partir do dia 20/10/2013 até 14/11/2013, podendo ser renovado nos termos do art. 57, inciso II da Lei nº 8.666/93, e de acordo com os interesses da Administração Pública, condicionado a decisão do processo licitatório na modalidade de Concorrência nº 02/2013, Processo nº 95/2013.

#### CLÁUSULA PRIMEIRA – DO PREÇO

Altera cláusula quinta “Do Preço”, acrescentando o valor de R\$ 73.780,80(setenta e três mil setecentos e oitenta reais e oitenta centavos) para o período, conforme abaixo descrito:

ITEM	DESCRIÇÃO	VALOR POR KM RODADO
ROTA 01	01 (um) ônibus rodoviário com no mínimo 48 (quarenta e oito) lugares, com poltronas reclináveis em bom estado de conservação para o transporte de alunos universitários no trajeto Itapoá-SC/Joinville-SC/Itapoá-SC no período noturno, de segunda à sexta-feira, perfazendo diariamente uma quilometragem de até 200km, via BR 415, BR 101.	R\$ 3,96
ROTA 02	01 (um) ônibus rodoviário com no mínimo 48 (quarenta e oito) lugares, com poltronas reclináveis em bom estado de conservação para o transporte de alunos universitários no trajeto Itapoá-SC/Joinville-SC/Itapoá-SC no período noturno, de segunda à sexta-feira, perfazendo diariamente uma quilometragem de até 220km, via BR 415, BR 101.	R\$ 3,96
ROTA 03	01 (um) ônibus rodoviário com no mínimo 48 (quarenta e oito) lugares, com poltronas reclináveis em bom estado de conservação para o transporte de alunos universitários no trajeto Itapoá-SC/Joinville-SC/Itapoá-SC no período noturno, de segunda à sexta-feira, perfazendo diariamente uma quilometragem de até 220km, via BR 415, BR 101.	R\$ 3,96
ROTA 04	01 (um) ônibus rodoviário com no mínimo 44 (quarenta e quatro) lugares e banheiro, com poltronas reclináveis em bom estado de conservação para o transporte de alunos universitários no trajeto Itapoá-SC/Guaratuba-PR/Itapoá-SC no período noturno, de segunda à sexta-feira, perfazendo diariamente uma quilometragem de até 120km, via BR 412.	R\$ 4,64
ROTA 05	01 (um) ônibus rodoviário com no mínimo 48 (quarenta e oito) lugares, com poltronas reclináveis em bom estado de conservação para o transporte de alunos universitários no trajeto Itapoá-SC/Joinville-SC/Itapoá-SC no período noturno, de segunda à sexta-feira, perfazendo diariamente uma quilometragem de até 200km, via BR 415, BR 101.	R\$ 3,96

#### CLÁUSULA SEGUNDA – DAS DISPOSIÇÕES FINAIS

Ficam ratificadas as demais cláusulas do Contrato Administrativo n.º 18/2012, desde que não contrariem o que ficou convencionado no presente Termo de Aditivo.

E, por estarem assim, justos e acordados, firmam o presente Termo de Aditivo ao Instrumento de Contrato Administrativo n.º 18/2012, em caráter de excepcionalidade, em 02 (duas) vias de igual teor, para que produzam seus jurídicos e legais efeitos, na

presença de 02 (duas) testemunhas igualmente subscrita.

Itapoá/SC, 18 de outubro de 2013.

CONTRATANTE MUNICÍPIO DE ITAPOÁ/SC SÉRGIO FERREIRA DE AGUIAR PREFEITO MUNICIPAL	CONTRATADA TRANSPORTE & TURISMO SANTO ANTÔNIO LTDA HUGO FRANCISCO HOFFMANN VILMAR HARGER
CONTRANTE MARIA IZABEL BLANSKI SECRETÁRIA DE ADMINISTRAÇÃO E FINANÇAS	CONTRANTE TEREZINHA FÁVARO SILVEIRA SECRETÁRIA DE EDUCAÇÃO

Testemunhas:

NOME : NOME:  
CPF/MF: CPF/MF:

TERMO ADITIVO DE PRORROGAÇÃO N.º 36/2013  
AO CONTRATO ADMINISTRATIVO N.º 18/2012. (5º Aditivo).  
ANEXO I – PLANILHA DE COMPOSIÇÃO DE CUSTOS

#### PLANILHA DE COMPOSIÇÃO DE CUSTOS

ROTA 01 - segunda a sexta-feira (Joinville, período noturno)

Tipo de Veículo: Ônibus rodoviário com no mínimo 48 lugares com poltronas reclináveis em bom estado de conservação.

Trajetória Diário Itapoá/Joinville: Saída às 16:20 da Barra do Saí dirigindo-se pela Av. Celso Ramos, via SC 415, BR 101, parada em Joinville inicia-se na UNIVILLE, na sequência SOCIESC e Bom Jesus finalizando no SENAC Centro.

Trajetória Diário Joinville/Itapoá: Saída do SENAC às 22:30, parada subsequente na Faculdade Bom Jesus, e UNIVILLE dirigindo-se até a BR 101, SC 415, seguindo pela Av. Brasil, até o ponto final na Barra do Saí.

Quantidades Estimadas	Valores
Alunos	R\$ 3,96
Dias Letivos (Período)	R\$ 792,00
Percurso Diário (km)	R\$ 15.048,00

ROTA 02 - segunda a sexta-feira (Joinville, período noturno)

Tipo de Veículo: Ônibus rodoviário com no mínimo 48 lugares com poltronas reclináveis em bom estado de conservação.

Trajetória Diário Itapoá-SC/Joinville-SC: Saída às 16:20 da Figueira, dirigindo-se pela Av. Brasil, via SC 415, BR 101, parada em Joinville/SC inicia-se na SOCIESC (Marquês de Olinda), na sequência Faculdade ACE, finalizando na FCJ e Anhangüera Itaum.

Trajetória Diário Joinville-SC/Itapoá-SC: Saída da Anhangüera às 22:30 parada subsequente na FCJ, e Univille, dirigindo-se até a BR 101, SC 415, seguindo pela Av. Brasil até o ponto final na Figueira.

Quantidades Estimadas	Valores
Alunos	R\$ 3,96
Dias Letivos (Período)	R\$ 871,20
Percurso Diário (km)	R\$ 16.552,80

ROTA 03 - segunda a sexta-feira (Joinville, período noturno)

Tipo de Veículo: Ônibus rodoviário com no mínimo 48 lugares com poltronas reclináveis em bom estado de conservação.

Trajetória Diário Itapoá-SC/Joinville-SC: Saída às 16:20 da Av. Celso Ramos (Cejatel) dirigindo-se pela Av. Zilda Arns Neumar, via SC 415, BR 101, parada em Joinville/SC inicia-se na UNIVILLE, na sequência Universidade Católica, finalizando na Anhangüera (Campo Sales).

Trajetória Diário Joinville-SC/Itapoá-SC: Saída da Anhangüera (Campo Sales) às 22:30, parada subsequente na Universidade Católica, e UNIVILLE, dirigindo-se até a BR 101, SC 415, seguindo pela Av. Zilda Arns Neumar, até o ponto final em Itapema (Cejatel).

Quantidades Estimadas	Valores
Alunos	R\$ 3,96
Dias Letivos (Período)	R\$ 871,20
Percurso Diário (km)	R\$ 16.552,80

ROTA 04 - segunda a sexta-feira

(Guaratuba-PR, período noturno)

Tipo de Veículo: Ônibus rodoviário com mínimo 46 lugares com poltronas reclináveis em bom estado de conservação.

Trajetória Diário Itapoá-SC/Guaratuba-PR: Saída às 16:20 do Pontal, dirigindo-se pela Av. Beira Mar, e BR 412, destino à Guaratuba/PR no ISEPE.

Trajetória Diário Guaratuba-PR/Itapoá-SC: Saída do ISEPE às 22:40, dirigindo-se até a BR 412, seguindo até Barra do Saí, até o ponto final Pontal.

Quantidades Estimadas	Valores
Alunos	R\$ 4,64
Dias Letivos (Período)	R\$ 556,80
Percurso Diário (km)	R\$ 10.579,20

ROTA 05 - segunda-feira a sábado

(Joinville, período noturno)

Tipo de Veículo: Ônibus rodoviário com no mínimo 48 lugares com poltronas reclináveis em bom estado de conservação.

Trajetória Diário Itapoá-SC/Joinville-SC: Saída às 16:30 do Fórum, dirigindo-se pela Av. Zilda Arns, via SC 415, BR 101, parada em Joinville/SC inicia-se na Univille, na sequência IFSC.

Trajetória Diário Joinville-SC/Itapoá-SC: Saída do IFSC às 23:00, dirigindo-se até a BR 101, SC 415, seguindo pela Av. Zilda Arns, até o ponto final em Itapema.

Quantidades Estimadas	Valores
Alunos	R\$ 3,96
Dias Letivos (Média Mensal)	R\$ 792,00
Percurso Diário (km)	R\$ 15.048,00

TOTAL ESTIMADO PERÍODO [ROTA 01 + ROTA 02 + ROTA 03 + ROTA 04 + ROTA 05]

R\$ 73.780,80

Itapoá/SC, 18 de outubro de 2013.

CONTRATANTE MUNICÍPIO DE ITAPOÁ/SC SÉRGIO FERREIRA DE AGUIAR PREFEITO MUNICIPAL	CONTRATADA TRANSPORTE & TURISMO SANTO ANTÔNIO LTDA HUGO FRANCISCO HOFFMANN VILMAR HARGER
--	--

CONTRANTE MARIA IZABEL BLANSKI SECRETÁRIA DE ADMINISTRAÇÃO E FINANÇAS	CONTRANTE TEREZINHA FÁVARO SILVEIRA SECRETÁRIA DE EDUCAÇÃO
--	--

Testemunhas:

NOME : NOME:  
CNPJ/MF: CNPJ/MF:

**Jacinto Machado****PREFEITURA****Lei Nº. 695 de 17 de Outubro de 2013.**

LEI Nº. 695 DE 17 DE OUTUBRO DE 2013.

AUTORIZA O PODER EXECUTIVO MUNICIPAL A FIRMAR CONVÊNIO COM O ESTADO DE SANTA CATARINA, ATRAVÉS DO CORPO DE BOMBEIROS MILITAR, PARA EXECUÇÃO DE SERVIÇOS DE BOMBEIROS E DÁ OUTRAS PROVIDÊNCIAS.

O PREFEITO MUNICIPAL DE JACINTO MACHADO, faz saber a todos os habitantes do Município, que a Câmara Municipal aprovou e ele sanciona a seguinte LEI:

Art. 1º - Fica o Chefe do Poder Executivo Municipal autorizado a firmar Convênio com o estado de Santa Catarina, através do Corpo de Bombeiros Militar para a execução dos serviços de bombeiros e regular as atividades de segurança contra sinistros, busca e salvamento de pessoas e bens, atendimento pré-hospitalar, exames de projetos e vistorias de segurança contra sinistros em edificações, ações de defesa civil, desenvolvidas pela Corporação, através de sua Organização de Bombeiro Militar.

Art. 2º. Os recursos gerados no cumprimento do convênio serão depositados em conta bancária deste município, denominada PREFEITURA/CONVÊNIO CORPO DE BOMBEIROS MILITAR, e aplicados exclusivamente no investimento em segurança contra incêndio e outros sinistros, como aquisição de viaturas, equipamentos, instalações físicas e despesas de custeio da atividade de bombeiro militar.

Art. 3º - Para compor o efetivo de prontidão fica autorizado o Município a ceder servidores efetivos para a Organização de Bombeiros Militar, para atuarem como auxiliares de defesa civil.

Art. 4º - Esta Lei entra em vigor na data de sua publicação.

Prefeitura Municipal de Jacinto Machado (SC), 17 de outubro de 2013.

ANTONIO JOÃO DE FÁVERI  
Prefeito Municipal

Publicada e registrada a presente Lei nesta Secretaria na data supra:

MARCIO LUIZ ABATTI  
SECRETÁRIO DE ADMINISTRAÇÃO, PLANEJAMENTO E FINANÇAS

**Lei Nº. 696 de 17 de Outubro de 2013.**

LEI Nº. 696 DE 17 DE OUTUBRO DE 2013.

DISPÕE SOBRE AS DIRETRIZES PARA A ELABORAÇÃO DA LEI ORÇAMENTÁRIA DO EXERCÍCIO DE 2014 DO MUNICÍPIO DE JACINTO MACHADO, E DÁ OUTRAS PROVIDÊNCIAS.

O PREFEITO MUNICIPAL DE JACINTO MACHADO, faz saber a todos os habitantes do Município, que a Câmara Municipal aprovou e ele sanciona a seguinte LEI:  
DISPOSIÇÕES PRELIMINARES

Art. 1º - Em cumprimento ao disposto no art. 165, inciso II, da Constituição Federal e em consonância com o art. 4º, da Lei Complementar nº 101, de 04/05/2000, as diretrizes orçamentárias do Município para o exercício de 2014, em conformidade com o Plano Plurianual - PPA 2014/2017, serão elaboradas e executadas observando as diretrizes, objetivos, prioridades e metas estabelecidas nesta Lei, compreendendo:

I - as metas fiscais, incluindo as disposições sobre as metas de Resultado Primário, Resultado Nominal e demais Relatórios de Gestão e metas estabelecidas pela LRF;

II - as prioridades e metas da administração municipal para o exercício de 2014 extraídas do Plano Plurianual para 2014/2017;

III - a estrutura dos orçamentos da Prefeitura, da Câmara de Vereadores, do SAMAE e dos Fundos Municipais;

IV - as diretrizes para a elaboração e a execução dos orçamentos do Município e suas alterações;

V - as disposições sobre dívida pública municipal;

VI - as disposições sobre despesas com pessoal e seus encargos;

VII - as disposições sobre alterações na legislação tributária e relativa a arrecadação;

VIII - as disposições gerais.

**I - DAS PRIORIDADES E METAS DA ADMINISTRAÇÃO PÚBLICA MUNICIPAL**

Art. 2º - As metas fiscais de receitas, despesas, resultado primário, nominal e montante da dívida pública para o exercício de 2014 e nos três exercícios anteriores, de que trata o art. 4º da Lei Complementar nº 101/2000 estão identificadas no ANEXO I desta Lei, e que contera ainda os seguintes demonstrativos:

**I - Anexo I - Metas Fiscais Consolidadas**

II - Anexo I.1 - Demonstrativo da Avaliação do Cumprimento das Metas Fiscais do Exercício de 2012 (último exercício encerrado);

III - Anexo I.2 - Demonstrativo de Metas Fiscais atuais comparadas com as fixadas nos três exercícios anteriores;

IV - Anexo I.3 - Demonstrativo da Memória de Cálculo das Metas Fiscais da Receita (Anexo "1.3-a" exercício de 2011, Anexo "1.3-b" exercícios de 2012, Anexo "1.3-c" exercícios de 2013 e Anexo "1.3-d" exercício de 2014);

V - Anexo I.3.1 - Memória e Metodologia de Cálculo das Principais Fontes de Receita;

VI - Anexo I.4 - Demonstrativo da Memória de Cálculo das Metas Fiscais da Despesa (Anexo "1.4-a");

VII - Anexo I.4.1 - Demonstrativo da Origem e Destinação dos Recursos;

VIII - Anexo I.5 - Demonstrativo da Memória de Cálculo das Metas Fiscais de Resultado Primário;

IX - Anexo I.6 - Demonstrativo da Memória de Cálculo das Metas Fiscais de Resultado Nominal;

X - Anexo I.7 - Demonstrativo da Memória de Cálculo das Metas Fiscais de Montante da Dívida;

XI - Anexo I.8 - Demonstrativo da Evolução do Patrimônio Líquido e Origem e Aplicação dos Recursos de Alienação de Ativos;



XII - Anexo I.9 - Demonstrativo da Estimativa e Compensação da Renúncia de Receita;

XIII - Anexo I.10 - Demonstrativo da Margem de Expansão das Despesas Obrigatórias de Caráter Continuado;

XIV - Anexo II.1 a II.14 - Planilhas das Prioridades e Metas;

XV - Anexo III - Demonstrativo dos Riscos Fiscais;

XVI - Anexo IV - Demonstrativo da Priorização de Recursos para Obras em Andamento e Conservação do Patrimônio Público;

XVII - Anexo V - Relatório dos Projetos em Execução e Obras com necessidade de Conservação;

XVIII - Anexo VI - Demonstrativo da Compatibilização das Metas Físicas e Fiscais.

Parágrafo Único: O Demonstrativo das Receitas e Despesas Previdenciárias do Regime Próprio de Previdência Social e o Demonstrativo da Projeção Atuarial do Regime Próprio de Previdência Social, de que trata a Lei de Responsabilidade Fiscal, não se aplicam, em função da adoção pelo Município do Regime Geral da Previdência Social;

## II - DAS PRIORIDADES E METAS DA ADMINISTRAÇÃO PARA 2014

Art. 3º - As prioridades e metas da Administração Municipal para o exercício financeiro de 2014 são aquelas definidas e demonstradas nos ANEXOS II e VI de que trata o artigo 2º desta LEI.

Art. 4º - Na elaboração da proposta orçamentária para 2014, o Poder Executivo poderá aumentar ou diminuir as metas físicas estabelecidas nesta Lei e identificadas no Anexo II, a fim de compatibilizar a despesa orçada à receita prevista, de forma a preservar a suficiência de caixa.

## III - DA ESTRUTURA E ORGANIZAÇÃO DOS ORÇAMENTOS

Art. 5º - Para efeito desta Lei, entende-se por:

I - programa: o instrumento de organização da ação governamental visando à concretização dos objetivos pretendidos;

II - ação: um instrumento de programação para alcançar o objetivo de um programa, denominado por projeto, atividade ou operação especial;

III - atividade: um instrumento de programação para alcançar o objetivo de um programa, envolvendo um conjunto de operações que se realizam de modo contínuo e permanente, das quais resulta em produto necessário à manutenção da atuação governamental;

IV - projeto: um instrumento de programação para alcançar o objetivo de um programa, envolvendo um conjunto de operações, limitadas no tempo, das quais resulta um produto que concorre para a expansão ou aperfeiçoamento da atuação governamental;

V - operação especial: as despesas que não contribuem para a manutenção, expansão ou aperfeiçoamento das atuações de governo, das quais não resulta um produto, e não gera contraprestação direta sob a forma de bens e serviços;

VI - unidade orçamentária: o menor nível da classificação institucional, agrupada em órgãos orçamentários, entendidos estes como os de maior nível da classificação institucional;

VII - receita ordinária: aquela prevista para ingressar no caixa da unidade gestora de forma regular, seja pela competência de tributar e arrecadar, seja por determinação constitucional no partilhamento dos tributos de competência de outras esferas de governo;

VIII - execução física: a autorização para que o contratado realize a obra, forneça o bem ou preste o serviço;

IX - execução orçamentária: o empenho e a liquidação da despesa, inclusive sua inscrição em restos a pagar;

X - execução financeira: o pagamento da despesa, inclusive dos restos a pagar já inscritos.

XI - receita não financeira: receita total do exercício, excluídas aquelas provenientes de operações de crédito, de alienação de ativos, de aplicações no mercado financeiro e de amortização de empréstimos;

XII - despesa não financeira: despesa total do exercício, excluídas aquelas referentes a juros e amortização da dívida, concessão de empréstimos e aquisição de títulos de capital já integralizado.

§ 1º Cada programa identificará as ações necessárias para atingir os seus objetivos, sob a forma de projetos, atividades ou operações especiais e estes, com a identificação da Classificação Institucional, Funcional Programática, Categoria Econômica, Diagnóstico Situacional do Programa, diretrizes, objetivos, metas físicas e indicação das fontes de financiamento na forma da Portaria STN nº 303/2005 e alterações posteriores.

§ 2º - A categoria de programação de que trata o artigo 167, VI da Constituição Federal, será identificada por projetos, atividades ou operações especiais.

Art. 6º - O orçamento para o exercício financeiro de 2014 abrangerá os Poderes Legislativo, Executivo seus Fundos Municipais e a Autarquia e será estruturado em conformidade com a configuração Organizacional da Prefeitura.

Art. 7º - A Lei Orçamentária para 2014 evidenciará as Receitas e Despesas de cada uma das Unidades Gestoras, identificadas com código da destinação dos recursos, especificando aquelas vinculadas a seus Fundos e ao Orçamento Fiscal (F) e da Seguridade Social (S), desdobradas as despesas por função, sub-função, programa, projeto, atividade ou operações especiais e, quanto a sua natureza, por categoria econômica, grupo de natureza de despesa e modalidade de aplicação, tudo em conformidade com as Portarias MOG nº 42/1999, Interministerial nº 163/2001, STN nº 303/2005 e alterações posteriores, na forma dos seguintes Anexos:

I - Demonstrativo da Receita e Despesa, segundo as Categorias Econômicas (Anexo I, da Lei 4.320/64 e Adendo II da Portaria SOF nº 8/85);

II - Demonstrativo da Receita, segundo as Categorias Econômicas (Anexo II, da Lei 4.320/64 e Adendo III da Portaria SOF nº 8/85);

III - Resumo Geral da Despesa, segundo as Categorias Econômicas (Anexo III, da Lei 4.320/64 e Adendo III da Portaria SOF/SEPLAN nº 8/85);

IV - Demonstrativo da Despesa por Categoria Econômica, Grupos de Natureza de Despesa e Modalidade de Aplicação em cada Unidade Orçamentária (Anexo III, da Lei 4.320/64 e Adendo III da Portaria SOF nº 8/85);

V - Programa de Trabalho (Adendo V da Portaria SOF/SEPLAN nº 8/85);

VI - Programa de Trabalho de Governo - Demonstrativo da Despesa por Funções, Sub-Funções, Programas, Projetos, Atividades e Operações Especiais (Anexo VI da Lei 4.320/64 e Adendo V da Portaria SOF/SEPLAN nº 8/85);

VII - Demonstrativo da Despesa por Funções, Sub-Funções, Programas, Projetos, Atividades e Operações Especiais (Anexo 7, da Lei 4.320/64 e Adendo VI da Portaria SOF/SEPLAN nº 8/85);

VIII - Demonstrativo da Despesa por Funções, Sub-Funções e Programas, conforme o Vínculo com os Recursos (Anexo 8, da Lei

4.320/64 e Adendo VII da Portaria SOF/SEPLAN Nº 8/85);

IX - Demonstrativo da Despesa por Órgãos e Funções (Anexo 9, da Lei 4.320/64 e Adendo VIII da Portaria SOF/SEPLAN Nº 08/85);

X - Quadro Demonstrativo da Despesa - QDD por Categoria de Programação, com identificação da Classificação Institucional, Funcional Programática, Categoria Econômica, Diagnóstico Situacional do Programa, Diretrizes, Objetivos, Metas Físicas e indicação das fontes de financiamento;

XI - Demonstrativo da Evolução da Receita por Fontes, conforme disposto no Artigo 12 da Lei de Responsabilidade Fiscal;

XII - Demonstrativo da estimativa e Compensação da Renúncia de Receita, na forma estabelecida no Art. 14 da LRF; (Art. 5º, II da LRF);

XIII - Demonstrativo da Margem de Expansão das Despesas Obrigatórias de Caráter Continuado. (Art. 5º, II da LRF);

XIV - Demonstrativo da Evolução da Despesa no mínimo por Categoria Econômica conforme disposto no Artigo 22 da Lei 4.320/64;

XV - Demonstrativo das Receitas e Despesas do Orçamento Fiscal e da Seguridade Social; (Art. 165, § 5º da CF);

XVI - Demonstrativo da Compatibilidade da Programação dos Orçamentos com as Metas Fiscais e Físicas estabelecidas na Lei de Diretrizes Orçamentárias; (Art. 5º, I da LRF);

XVII - Demonstrativo dos Riscos Fiscais considerados para 2014. (Art. 5º, III);

XVIII - Demonstrativo da Origem e Aplicação dos Recursos Derivados da Alienação de Bens e Direitos que integram o Patrimônio Público. (Art. 44 da LRF);

XIX - Demonstrativo da Apuração do Resultado Primário e Nominal previstos para o exercício de 2014. (Art. 4º, § 1º e 9º da LRF);

XX - Demonstrativo da Origem e Destinação dos Recursos para 2014. (Art. 8º e 50, I da LRF).

§ 1º Os anexos de que trata este artigo poderão ser apresentados de forma individualizada, conjunta ou conjugada entre os diversos anexos, de forma a diminuir as informações repetidas e/ou irrelevantes.

§ 2º O Orçamento Geral do Município poderá ser apresentado por modalidade de aplicação, evidenciando as Fontes de Recursos, na forma prevista nas Portarias da Secretaria do Tesouro Nacional.

§ 3º Para efeito desta Lei, entende-se por Unidade Gestora Central a Prefeitura Municipal e como Unidade Gestora o SAMAE e cada Fundo com orçamento e contabilidade próprios.

§ 4º O Quadro Demonstrativo da Despesa - QDD, de que trata o item X deste artigo, fixará a despesa ao nível de Grupo de Natureza de Despesa/Modalidade de Aplicação, conforme disposto na Portaria STN nº 163/2000, admitido o remanejamento por Decreto do Chefe do Poder Executivo Municipal dentro de cada Projeto/Atividade.

§ 5º O orçamento dos Fundos Municipais descentralizados por força legal, evidenciará suas receitas e despesas conforme disposto no caput deste artigo.

§ 6º Os Fundos Municipais cujo funcionamento orçamentário e financeiro de menor volume não exigir sua descentralização, a critério de seus Gestores e do Chefe do Poder Executivo Municipal,

poderão integrar ao orçamento geral da Prefeitura, apresentado em destaque as respectivas receitas e despesas a eles vinculadas.

Art. 8º - A mensagem que encaminhar o Projeto de Lei Orçamentário conterá as informações básicas sobre a forma utilizada para as estimativas das receitas e as fixações das despesas.

Art. 9º - A Reserva de Contingência da Unidade Gestora Central será constituída, exclusivamente, de recursos da destinação "1.00" - Ordinários, do orçamento fiscal.

#### IV - DAS DIRETRIZES PARA A ELABORAÇÃO E EXECUÇÃO DOS ORÇAMENTOS DO MUNICÍPIO

Art. 10 - Os Orçamentos para o exercício de 2014 e as suas execuções, obedecerão entre outros, ao princípio da transparência e do equilíbrio entre receitas e despesas em cada destinação, abrangendo o Poder Legislativo e o Poder Executivo, a Autarquia e seus Fundos. (Art. 1º, § 1º, 4º, I, "a", 50, I e 48 da LRF).

§ 1º - O Orçamento Municipal conterá dotações específicas para atendimento do disposto no artigo 100 da Constituição Federal e demais dispositivos relacionados ao pagamento de precatórios.

§ 2º - O Orçamento Municipal conterá dotações específicas para atendimento de estado de calamidade e situações de emergência, para atendimento dos dispositivos da Medida Provisória 494/2010 e do Decreto Federal 7.257/2010.

Art. 11 - Os Fundos Municipais terão suas Receitas especificadas no Orçamento da Receita da Unidade Gestora Central, e estas, por sua vez, vinculadas a Despesas relacionadas a seus objetivos, identificadas em Planos de Aplicação, representados nas Planilhas de Despesas referidas no Artigo 7º, X desta Lei (QDD).

§ 1º Os Fundos Municipais serão gerenciados pelo Prefeito Municipal, podendo por manifestação formal do Chefe do Poder Executivo, ser delegados a Agente Político ou servidor municipal.

§ 2º A movimentação orçamentária e financeira das contas dos Fundos Municipais deverá ser demonstrada também em balancetes apartados da Unidade Gestora Central quando a gestão for delegada pelo Prefeito a Agente Político ou servidor Municipal.

Art. 12 - Os estudos para definição dos Orçamentos da Receita para 2014 deverão observar os efeitos da alteração da legislação tributária, incentivos fiscais autorizados, a inflação do período, o crescimento econômico, a ampliação da base de cálculo dos tributos e a sua evolução nos últimos três exercícios. (Art. 12 da LRF)

Parágrafo Único: O Poder Executivo Municipal colocará à disposição dos interessados legalmente constituídos, os estudos e as estimativas de receitas para o exercício subsequente, inclusive da receita corrente líquida, e as respectivas memórias de cálculo. (Art. 12, § 3º da LRF)

Art. 13 - Se a receita estimada para 2014, comprovadamente, não atender ao disposto no artigo anterior quanto aos estudos e as estimativas, o Poder Legislativo, quando da discussão da Proposta Orçamentária, poderá solicitar ao Poder Executivo Municipal a sua alteração e a consequente adequação do orçamento da despesa.

Art. 14. Na execução do orçamento, verificado que o comportamento da receita ordinária poderá afetar o cumprimento das metas de resultados primário e nominal, os Poderes Legislativo e Executivo, de forma proporcional as suas dotações, adotarão o mecanismo da limitação de empenhos e movimentação financeira nos montantes necessários, observado a destinação de recursos, nas seguintes dotações: (Art. 9º da LRF).

I - Contrapartida para projetos ou atividades vinculados a recursos oriundos de fontes extraordinárias como convênios, operações de crédito e alienação de ativos, desde que ainda não comprometidos;

II - Obras em geral, desde que ainda não iniciadas;

III - Dotação para combustíveis destinada à frota de veículos dos setores de transportes, obras, serviços públicos e agricultura; e

IV - Dotação para material de consumo e serviços de terceiros das diversas atividades.

**Parágrafo Único** - Na avaliação do cumprimento das metas bimestrais de arrecadação, para implementação, ou não, do mecanismo da limitação de empenho e movimentação financeira, será considerado ainda o resultado financeiro apurado no Balanço Patrimonial do exercício anterior da Unidade Gestora, observada a vinculação da destinação de recursos.

**Art. 15** - A compensação de que trata o artigo 17, § 2º da Lei Complementar nº 101/2000, quando da criação ou aumento de Despesas Obrigatórias de Caráter Continuado, poderá ser realizada a partir do aproveitamento da margem líquida de expansão prevista no Anexo I.10 do artigo 2º desta Lei, observado o limite das respectivas dotações e o limite de gastos estabelecidos na Lei de Responsabilidade Fiscal. (Art. 4º, § 2º da LRF)

**Art. 16** - Constituem riscos fiscais capazes de afetar o equilíbrio das contas públicas do Município, aqueles constantes do ANEXO III desta Lei. (Art. 4º, § 3º da LRF)

§ 1º Os riscos fiscais, caso se concretizem, serão atendidos com recursos da Reserva de Contingência e também, se houver, do excesso de arrecadação e do superávit financeiro do exercício anterior.

§ 2º Sendo estes recursos insuficientes, o Executivo Municipal encaminhará Projeto de Lei à Câmara, propondo anulação de recursos ordinários alocados para investimentos, desde que não comprometidos.

**Art. 17** - Os orçamentos para o exercício de 2014 destinarão recursos para a Reserva de Contingência, proporcionalmente ao montante estabelecido no Plano Plurianual. (Art. 5º, III da LRF)

§ 1º - Os recursos da Reserva de Contingência serão destinados ao atendimento de passivos contingentes e outros riscos e eventos fiscais imprevistos, podendo ser utilizados os saldos remanescentes para abertura de créditos adicionais suplementares ou especiais para atendimento de despesas não orçadas ou orçadas a menor, conforme disposto na Portaria MPO nº 42/99, art. 5º, Portaria STN nº 163/2001, art. 8º e atendimento dos riscos fiscais demonstrados no ANEXO III desta Lei. (Art. 5º, III, "b" da LRF)

§ 2º - Os recursos da Reserva de Contingência destinados a riscos fiscais, caso estes não se concretizem ao final de cada mês, poderão, excepcionalmente, serem utilizados na proporção de 1/12 do saldo, mediante autorização legislativa, para abertura de créditos adicionais suplementares de dotações que se tornaram insuficientes.

**Art. 18** - Os investimentos com duração superior a 12 (doze) meses só constarão da Lei Orçamentária Anual se contemplados no Plano Plurianual. (Art. 5º, § 5º da LRF)

**Art. 19** - O Chefe do Poder Executivo Municipal estabelecerá em até 30 dias após a publicação da Lei Orçamentária Anual: odobramento da receita prevista em metas bimestrais de arrecadação; a programação financeira das receitas e despesas e o cronograma de execução mensal para suas Unidades Gestoras, considerando nestas, eventuais déficits financeiros apurados nos

Balanços Patrimoniais do exercício anterior, de forma a restabelecer o imediato equilíbrio de caixa. (Art. 8º, 9º e 13 da LRF).

**Art. 20** - Os projetos e atividades priorizados na Lei Orçamentária para 2014 com dotações vinculadas a recursos oriundos de transferências voluntárias, operações de crédito, alienação de bens e outros, só serão executados e utilizados a qualquer título, se ocorrer, ou estiver garantido, o seu ingresso no fluxo de caixa, respeitado ainda o montante ingressado ou garantido. (Art. 8º, § único e 50 I da LRF).

§ 1º A apuração do excesso de arrecadação de que trata o artigo 43, § 3º da Lei 4.320/64 será realizado em cada destinação de recursos para fins de abertura de créditos adicionais suplementares e especiais conforme exigência contida nos artigos 8º, parágrafo único e 50, I, da Lei de Responsabilidade Fiscal, LC nº 101/2000;

§ 2º - Na Lei Orçamentária Anual, os Orçamentos da Receita e da Despesa identificarão com codificação adequada, cada uma das destinações de recursos, de forma que o controle da execução observe o disposto no caput deste artigo. (Art. 8º, § único e 50 I da LRF);

§ 3º - Os recursos provenientes de operação de crédito, recursos de convênios não previstos nos orçamentos da receita, ou o seu excesso de arrecadação, poderão ser utilizados como fonte de recursos para abertura de crédito especial ou suplementar.

**Art. 21** - A renúncia de receita estimada para o exercício financeiro de 2014, constantes do Anexo I.9, do art. 2º desta Lei, não será considerada para efeito de cálculo do orçamento da receita. (Art. 4º, § 2º, V e Art. 14, I da LRF).

**Art. 22** - A transferência de recursos do Tesouro Municipal às entidades privadas, beneficiará somente aquelas de caráter educativo, assistencial, recreativo, cultural, esportivo, de cooperação técnica, voltadas para o fortalecimento do associativismo municipal e dependerá, em qualquer caso, de autorização em lei específica ou lei geral que a regule. (Art. 4º, I, "f" e 26 da LRF).

§ 1º - Não se aplicam os dispositivos desse artigo, para os casos das contribuições devidas às entidades municipalistas e consórcios intermunicipais em que o Município for associado ou consorciado.

§ 2º - As entidades beneficiadas com recursos do Tesouro Municipal deverão prestar contas no prazo de até 60 (sessenta) dias, contados do recebimento do recurso, ou até 20 de dezembro do exercício fiscal, o que ocorrer primeiro, na forma estabelecida pelo serviço de contabilidade. (Art. 70, Parágrafo único da CF).

**Art. 23** - Os procedimentos administrativos de estimativa do impacto orçamentário-financeiro e declaração do ordenador da despesa de que trata o artigo 16, itens I e II da Lei Complementar nº 101/2000 farão parte do processo que abriga os autos da licitação ou de sua dispensa/inexigibilidade.

**Parágrafo Único.** Para efeito do disposto no Art. 16, § 3º da Lei de Responsabilidade Fiscal, são consideradas despesas irrelevantes, aquelas decorrentes da criação, expansão ou aperfeiçoamento da ação governamental que acarrete aumento da despesa, cujo montante no exercício financeiro de 2013, em cada evento, não exceda ao valor limite para dispensa de licitação fixada no item I do Art. 24 da Lei 8.666/93, devidamente atualizado. (Art. 16, § 3º da LRF)

**Art. 24** - As obras em andamento e a conservação do patrimônio público terão prioridade sobre projetos novos na alocação de recursos orçamentários, salvo projetos programados com recursos de transferências voluntárias e operações de crédito. (Art. 45 da LRF)



Parágrafo único. As obras em andamento e os custos programados para conservação do patrimônio público extraídas do Relatório sobre Projetos em Execução e a Executar, de que trata o artigo 3º da IN TCE nº 02/2001, estão demonstrados nos Anexos IV e V desta Lei. (Art. 45, parágrafo único da LRF).

Art. 25 - Despesas de competência de outros entes da Federação só serão assumidas pela Administração Municipal quando previstos recursos na lei orçamentária e firmados por convênios, acordos ou ajustes previamente autorizados pelo Poder Legislativo. (Art. 62 da LRF)

Art. 26 - A previsão das receitas e a fixação das despesas serão orçadas para 2014 a preços correntes.

Art. 27 - A execução do orçamento da despesa obedecerá, dentro de cada Projeto, Atividade ou Operações Especiais, a dotação fixada para cada Grupo de Natureza de Despesa/Modalidade de Aplicação, com apropriação dos gastos nos respectivos elementos de que trata a Portaria STN nº 163/2001 e alterações posteriores.

Parágrafo Único. A transposição, o remanejamento ou a transferência de recursos orçamentários de um Grupo de Natureza de Despesa/Modalidade de Aplicação para outro, dentro de cada Projeto/Atividade ou Operação Especial, poderá ser feita por Decreto do Prefeito Municipal, com autorização expressa na Lei Orçamentária Anual. (Art. 167, VI da CF).

Art. 28 - Durante a execução orçamentária de 2014, o Executivo Municipal, autorizado por Lei, poderá incluir novos projetos, atividades ou operações especiais no orçamento das unidades gestoras na forma de crédito especial, desde que se enquadre nas prioridades para o exercício de 2014 e constantes desta lei. (Art. 167, I da CF)

Art. 29 - O controle de custos das ações desenvolvidas pelo Poder Público Municipal de que trata o artigo 50, § 3º da Lei de Responsabilidade Fiscal, serão desenvolvidos de forma a apurar os gastos dos serviços, tais como: dos programas, das ações, do m² das construções, do m² das pavimentações, do aluno/ano do ensino fundamental, do aluno/ano do transporte escolar, do aluno/ano do ensino infantil, do aluno/ano com merenda escolar, da destinação final da tonelada de lixo, do atendimento nas unidades de saúde, entre outros. (Art. 4º, I, "e" da LRF).

Parágrafo Único. Os gastos serão apurados através das operações orçamentárias, tomando-se por base as metas físicas previstas nas planilhas das despesas e nas metas físicas realizadas e apuradas ao final do exercício. (Art. 4º, I, "e" da LRF).

Art. 30 - Os programas priorizados por esta lei, extraídos do Plano Plurianual conforme Demonstrativo da Compatibilização das Metas de Despesas - Anexo VI, e contemplados na Lei Orçamentária para 2014, serão desdobrados em metas quadrimestrais para avaliação permanente pelos responsáveis e em audiência pública até o final dos meses de maio, setembro e fevereiro, de modo a acompanhar o cumprimento dos seus objetivos, corrigir desvios, avaliar gastos e o cumprimento das metas físicas estabelecidas. (Art. 4º, I, "e" e 9º, § 4º da LRF).

Art. 31 - Para fins do disposto no artigo 165, § 8º da Constituição Federal, considera-se crédito suplementar a criação de Grupo de Natureza de Despesa em categoria de programação ou a elevação do crédito orçamentário fixado na Lei Orçamentária para cada Grupo de Natureza de Despesa/Modalidade de Aplicação, excluído deste último o remanejamento realizado dentro da mesma categoria de programação.

#### V - DAS DISPOSIÇÕES SOBRE A DÍVIDA PÚBLICA MUNICIPAL

Art. 32 - A Lei Orçamentária de 2014 poderá conter autorização para contratação de Operações de Crédito para atendimento de Despesas de Capital, observado o limite de endividamento estabelecido pelo Senado Federal e demais disposições pertinentes, na forma prescrita na LC 101/2000. (Artigos 30, 31 e 32 da LRF).

Art. 33 - A contratação de operações de crédito dependerá de autorização em lei específica. (Art. 32, I da LRF)

Art. 34 - Ultrapassado o limite de endividamento definido no Artigo 32 desta lei, enquanto perdurar o excesso, o Poder Executivo obterá resultado primário necessário através da limitação de empenho e movimentação financeira nas dotações definidas no Artigo 14 desta Lei. (Art. 31, § 1º, II da LRF).

#### VI - DAS DISPOSIÇÕES SOBRE DESPESAS COM PESSOAL

Art. 35 - O Poder Executivo e o Poder Legislativo Municipal, mediante Lei autorizativa, poderão em 2014, criar cargos e funções, alterar a estrutura administrativa ou de carreira, corrigir ou aumentar a remuneração dos servidores, conceder vantagens, admitir pessoal aprovado em concurso público ou em caráter temporário na forma da lei, observados os limites e as regras da Lei de Responsabilidade Fiscal. (Artigo 169, parágrafo 1º, II da CF).

Parágrafo único. Os recursos para as despesas decorrentes destes atos deverão estar previstos na lei do orçamento para 2014 ou em créditos adicionais.

Art. 36 - Nos casos de necessidade temporária, de excepcional interesse público, devidamente justificado pela autoridade competente, a Administração Municipal poderá autorizar a realização de horas extras pelos servidores quando as despesas com pessoal excederem a 95% do limite estabelecido no Art. 20, III da Lei de Responsabilidade Fiscal. (Art. 22, § único, V da LRF).

§ 1º - Quando as despesas com pessoal excederem ao limite prudencial estabelecido na LRF, poderão ser realizadas horas extras somente para os serviços de transporte escolar e transporte de enfermos, bem como para o atendimento de calamidade pública ou situação de emergência, devidamente homologada pela Defesa Civil Estadual.

§ 2º - Em qualquer circunstância, serão realizadas horas extras somente com prévia autorização da autoridade competente, justificado o interesse público e comprovada a excepcionalidade da despesa.

Art. 37 - O Executivo Municipal adotará as seguintes medidas para reduzir as despesas com pessoal caso elas ultrapassem os limites estabelecidos na Lei de Responsabilidade Fiscal. (Art. 19 e 20 da LRF)

I - eliminação de vantagens temporárias concedidas a servidores;  
II - eliminação das despesas com horas extras;  
III - exoneração de servidores ocupantes de cargo em comissão;  
IV - demissão de servidores admitidos em caráter temporário;  
V - acordo para demissão voluntária, em conformidade com a legislação municipal.

Art. 38 - Para efeito desta Lei e dos registros contábeis, entende-se como terceirização de mão-de-obra, referente substituição de servidores de que trata o artigo 18, § 1º da LRF, a contratação de mão-de-obra cujas atividades ou funções guardem relação com atividades ou funções previstas no Plano de Cargos da Administração Municipal de Nova Veneza, ou ainda, atividades próprias da Administração Pública Municipal, desde que, em ambos os casos, não haja utilização de materiais ou equipamentos de propriedade do contratado ou de terceiros.

Parágrafo Único. Quando a contratação de mão-de-obra envolver também fornecimento de materiais ou utilização de equipamentos de propriedade do contratado ou de terceiros, por não caracterizar substituição de servidores, a despesa será classificada em outros elementos de despesa que não os "34 - Outras Despesas de Pessoal decorrentes de Contratos de Terceirização".

#### VII - DAS DISPOSIÇÕES SOBRE ALTERAÇÃO DA LEGISLAÇÃO TRIBUTÁRIA

Art. 39 - O Executivo Municipal, autorizado em lei, poderá conceder ou ampliar benefício fiscal de natureza tributária com vistas a estimular o crescimento econômico, a geração de emprego e renda, ou beneficiar contribuintes integrantes de classes menos favorecidas, conceder anistia para estimular a cobrança da dívida ativa, devendo esses benefícios ser considerados nos cálculos do orçamento da receita e serem objeto de estudos do seu impacto orçamentário e financeiro no exercício em que iniciar sua vigência e nos dois subseqüentes. (Art. 14 da LRF)

Art. 40 - Os tributos lançados e não arrecadados, inscritos em dívida ativa, cujos custos para cobrança sejam superiores ao crédito tributário, poderão ser cancelados, mediante autorização em lei específica, não se constituindo como renúncia de receita para efeito do disposto no Art. 14 da Lei de Responsabilidade Fiscal. (Art. 14, § 3º da LRF)

Art. 41 - O ato que conceder ou ampliar incentivo, isenção ou benefício de natureza tributária ou financeira constante do Orçamento da Receita, somente entrará em vigor após adoção de medidas de compensação, seja por aumento da receita ou mediante cancelamento, pelo mesmo período, de despesas em valor equivalente. (Art. 14, § 2º da LRF)

Art. 42 - Alteração de alíquotas, bases de cálculo e normas tributárias do Município não poderão ser realizadas pela Administração Municipal sem prévia autorização legislativa, verificados os princípios constitucionais vigentes.

#### VIII - DAS DISPOSIÇÕES GERAIS

Art. 43 - O Executivo Municipal enviará a proposta orçamentária à Câmara Municipal no prazo estabelecido na Lei Orgânica Municipal, observados, no que couberem, os dispositivos da Constituição Federal, que a apreciará e a devolverá para sanção até ao final do exercício de 2013.

§ 1º A Câmara Municipal não entrará em recesso enquanto não cumprir o disposto no "caput" deste artigo.

§ 2º Se a Lei orçamentária anual não for devolvida para sanção até o final do exercício financeiro de 2013, fica o Executivo Municipal autorizado a executar em cada mês, até 1/12 das dotações da proposta orçamentária encaminhada ao Poder Legislativo.

Art. 44 - O Poder Executivo Municipal, autorizado em Lei própria, poderá conceder incentivos e benefícios econômico-fiscais a empresas para a instalação de novas indústrias, desde que sejam comprovadas vantagens sociais entre outras, a geração de emprego e renda, de incremento de recursos do retorno de tributos federais, estaduais e municipais ao próprio Município.

Art. 45 - Serão consideradas legais as despesas com multas e juros pelo eventual atraso no pagamento de compromissos assumidos, motivados por insuficiência de tesouraria, e de situações provenientes de atos comprovadamente involuntários ao ordenador primário das despesas municipais.

Art. 46 - O Executivo Municipal está autorizado a assinar convênios

com o Governo Federal e Estadual através de seus órgãos da administração direta ou indireta para realização de obras ou serviços de competência do Município ou não, durante o exercício de 2014.

Art. 47 - As Destinações de Recursos poderão ser alteradas, à qualquer tempo, por Ato próprio do Chefe do Poder Executivo, em especial quando indicadas pelos órgãos de controle externo e gestão.

Art. 48 - No decorrer do exercício de 2014, na forma da legislação em vigor e verificado o interesse público, o Município poderá instituir fundos, fundações, autarquias, empresas públicas, secretarias e órgãos na administração direta e indireta, bem como extinguir ou alterar o funcionamento de fundos, secretarias e órgãos já existentes.

Art. 49 - No exercício de 2014 e seguintes o Município adotará os procedimentos contábeis e patrimoniais estabelecidos pela Portaria N.º 828/2011 do Ministério da Fazenda e regulamentos internos que se fizerem necessários.

Art. 50. Esta lei entra em vigor na data de sua publicação, com efeitos a partir de 1º de janeiro de 2014.

Prefeitura Municipal de Jacinto Machado (SC), 17 de outubro de 2013.

ANTONIO JOÃO DE FÁVERI  
Prefeito Municipal

Publicada e registrada a presente Lei nesta Secretaria na data supra:

MARCIO LUIZ ABATTI  
SECRETÁRIO DE ADMINISTRAÇÃO, PLANEJAMENTO E FINANÇAS

#### Lei Nº. 697 de 17 de Outubro de 2013

LEI Nº. 697 DE 17 DE OUTUBRO DE 2013.

AUTORIZA O CHEFE DO PODER EXECUTIVO SUPLEMENTAR O ORÇAMENTO DO MUNICÍPIO DO EXERCÍCIO DE 2013 POR CONTA DE TRANSPOSIÇÃO ORÇAMENTÁRIA E DÁ OUTRAS PROVIDÊNCIAS.

O PREFEITO MUNICIPAL DE JACINTO MACHADO, faz saber a todos os habitantes do Município, que a Câmara Municipal aprovou e ele sanciona a seguinte LEI:

Art. 1º - Fica o Chefe do Poder Executivo Municipal autorizado suplementar as dotações orçamentárias nos Projetos/Atividades do Orçamento da Unidade Prefeitura Municipal, abaixo discriminados, por conta de transposições orçamentárias, no valor total de R\$ 328.301,00 (Trezentos e vinte e oito mil, trezentos e um reais), como segue:

Órgão 03: SECRETARIA DA ADMINISTRAÇÃO, PLANEJ. E FINANÇAS

Unidade 01: DIRETORIA GERAL DA ADM., E PLANEJAMENTO  
Atividade 2.005: Man. dos Serv. Administrativos e de Planejamento  
Modalidade de Aplicação: 4.4.90.00.00.00.0080(07) - Aplicações Diretas R\$ 60.000,00  
TOTAL: R\$ 60.000,00

Órgão 05: SECRETARIA DA EDUCAÇÃO, CULTURA E ESPORTES  
Unidade 01: DEPARTAMENTO DA EDUCAÇÃO  
Atividade 2.008: Manutenção da Educação Básica  
Modalidade de Aplicação: 3.3.90.00.00.0.0104(36) - Aplicações Diretas R\$ 70.000,00

Atividade 2.013: Manutenção das Creches  
Modalidade de Aplicação: 3.1.90.00.00.0.0695(47) - Aplicações

Diretas R\$ 30.000,00  
TOTAL: R\$ 100.000,00

#### Unidade 03: DEPARTAMENTO DE ESPORTES

Atividade 2.019: Manutenção do Departamento de Esportes  
Modalidade de Aplicação: 3.1.90.00.00.0.0080(67) - Aplicações  
Diretas R\$ 30.000,00  
TOTAL: R\$ 30.000,00

#### Órgão 06: SECRETARIA DE OBRAS E SERVIÇOS PÚBLICOS

Unidade 01: DIRETORIA DE OBRAS E SERVIÇOS PÚBLICOS  
Atividade 2.033: Manutenção da Secretaria de Obras e Serviços Públicos  
Modalidade de Aplicação: 3.1.90.00.00.0.0080(70) - Aplicações  
Diretas R\$ 80.000,00  
TOTAL: R\$ 80.000,00

#### Órgão 07: SECRETARIA DA AGRIC., IRRIGAÇÃO E MEIO AMBIENTE

Unidade 01: DEPARTAMENTO DA AGRICULTURA E MEIO AMBIENTE  
Atividade 2.048: Manutenção da Sec. de Agricultura, Irrig. e Meio Ambiente  
Modalidade de Aplicação: 3.1.90.00.00.0.0080(101) - Aplicações  
Diretas R\$ 30.000,00  
Modalidade de Aplicação: 3.3.90.00.00.0.0080(103) - Aplicações  
Diretas R\$ 28.301,00  
TOTAL: R\$ 58.301,00  
TOTAL GERAL: R\$ 328.301,00

Art. 2º - Os recursos destinados às suplementações do artigo anterior, correrá por conta das anulações de dotações orçamentárias, como segue:

#### Órgão 03: SECRETARIA DA ADMINISTRAÇÃO, PLANEJ. E FINANÇAS

Unidade 01: DIRETORIA GERAL DA ADM., E PLANEJAMENTO  
Projeto 1.006: EQUIPAMENTOS E INFRAESTRUTURA OPERACIONAL  
Modalidade de Aplicação: 4.4.90.00.00.0.0080(07) - Aplicações  
Diretas R\$ 20.000,00  
TOTAL: R\$ 20.000,00

#### Órgão 04: SECRETARIA DO DESENV. SOCIAL E DA FAMÍLIA

Unidade 01: DEPARTAMENTO DE PROMOÇÃO SOCIAL  
Atividade 2.057: IMPLANT. E MANUT. DOS PROGRAMAS DE INCENTIVO DE GERAÇÃO DE RENDA  
Modalidade de Aplicação: 3.3.90.00.00.0.0080(18) - Aplicações  
Diretas R\$ 20.000,00  
TOTAL: R\$ 20.000,00

#### Órgão 05: SECRETARIA DA EDUCAÇÃO, CULTURA E ESPORTES

Unidade 01: DEPARTAMENTO DA EDUCAÇÃO  
Projeto 1.007: Aparelhamento e Ampliação da Rede Física da Educação Básica  
Modalidade de Aplicação: 4.4.90.00.00.0.0104(24) - Aplicações  
Diretas R\$ 70.000,00  
Modalidade de Aplicação: 4.4.90.00.00.0.0695(25) - Aplicações  
Diretas R\$ 50.000,00

Projeto 1.012: Construção e Ampliação de Creches  
Modalidade de Aplicação: 4.4.90.00.00.0.0695(46) - Aplicações  
Diretas R\$ 10.000,00

Projeto 1.014: Aquisição de Veículos e Utilitários  
Modalidade de Aplicação: 4.4.90.00.00.0.0695(30) - Aplicações  
Diretas R\$ 8.301,00

Atividade 2.008: Manutenção da Educação Básica

Modalidade de Aplicação: 3.1.70.00.00.0.0695(31) - Transf. a Cons. Públicos R\$ 2.000,00  
Modalidade de Aplicação: 3.3.71.00.00.0.0695(34) - Transf. a Cons. Públicos R\$ 2.000,00  
Modalidade de Aplicação: 4.4.71.00.00.0.0695(39) - Transf. a Cons. Públicos R\$ 2.000,00

#### Atividade 2.011: Merenda Escolar

Modalidade de Aplicação: 3.3.90.00.00.0.0695(21) - Aplicações  
Diretas R\$ 50.000,00  
TOTAL: R\$ 194.301,00

#### Unidade 02: DEPARTAMENTO DE CULTURA

Projeto 1.060: Construção e Manutenção de Ambientes Culturais  
Modalidade de Aplicação: 4.4.90.00.00.0.0080(51) - Aplicações  
Diretas R\$ 10.000,00

Projeto 1.061: Aquisição de Área e Construção de Auditório de Eventos  
Modalidade de Aplicação: 4.4.90.00.00.0.0080(54) - Aplicações  
Diretas R\$ 8.000,00  
TOTAL: R\$ 18.000,00

#### Unidade 03: DEPARTAMENTO DE ESPORTES

Projeto 1.017: Construção de Equipamentos Esportivos e Lazer  
Modalidade de Aplicação: 4.4.90.00.00.0.0080(61) - Aplicações  
Diretas R\$ 20.000,00  
TOTAL: R\$ 20.000,00

#### Órgão 06: SECRETARIA DE OBRAS E SERVIÇOS PÚBLICOS

Unidade 01: DIRETORIA DE OBRAS E SERVIÇOS PÚBLICOS  
Projeto 1.038: Aquisição de Máquinas, Equipamentos e Veículos  
Modalidade de Aplicação: 4.4.90.00.00.0.0080(81) - Aplicações  
Diretas R\$ 20.000,00  
TOTAL: R\$ 20.000,00

#### Órgão 07: SECRETARIA DA AGRIC., IRRIGAÇÃO E MEIO AMBIENTE

Unidade 01: DEPARTAMENTO DA AGRICULTURA E MEIO AMBIENTE  
Projeto 1.049: Aquisição de Máquinas e Equipamentos para Frota Mecanizada  
Modalidade de Aplicação: 4.4.90.00.00.0.0080(97) - Aplicações  
Diretas R\$ 13.000,00

Atividade 2.050: Proteção e Recuperação Ambiental e Mananciais  
Modalidade de Aplicação: 3.3.90.00.00.0.0080(95) - Aplicações  
Diretas R\$ 3.000,00  
TOTAL: R\$ 16.000,00

#### Órgão 09: SECRETARIA DE INDÚSTRIA, COMÉRCIO E TURISMO

Unidade 01: DEPARTAMENTO DE INDÚSTRIA, COMÉRCIO E TURISMO  
Projeto 1.051: Incentivos para Implantação e Ampliação de Indústrias  
Modalidade de Aplicação: 4.4.90.00.00.0.0080(113) - Aplicações  
Diretas R\$ 20.000,00  
TOTAL: R\$ 20.000,00  
TOTAL GERAL: R\$ 328.301,00

Art. 3º - Revogadas as disposições em contrário, esta Lei entra em vigor na data de sua publicação.

Prefeitura Municipal de Jacinto Machado (SC), 17 de outubro de 2013.  
ANTONIO JOÃO DE FÁVERI  
Prefeito Municipal

Publicada e registrada a presente Lei nesta Secretaria na data supra:

MARCIO LUIZ ABATTI  
SECRETÁRIO DE ADMINISTRAÇÃO, PLANEJAMENTO E FINANÇAS

**Lei Nº. 698 de 17 de Outubro de 2013.**

LEI Nº. 698 DE 17 DE OUTUBRO DE 2013.

AUTORIZA O CHEFE DO PODER EXECUTIVO SUPLEMENTAR O ORÇAMENTO DO FUNDO MUNICIPAL DE SAÚDE E DO FUNDO MUNICIPAL DE ASSISTÊNCIA SOCIAL DE JACINTO MACHADO DO EXERCÍCIO DE 2013 POR CONTA DE TRANSPOSIÇÃO ORÇAMENTÁRIA E DÁ OUTRAS PROVIDÊNCIAS.

O PREFEITO MUNICIPAL DE JACINTO MACHADO, faz saber a todos os habitantes do Município, que a Câmara Municipal aprovou e ele sanciona a seguinte LEI:

Art. 1º - Fica o Chefe do Poder Executivo Municipal autorizado suplementar as dotações orçamentárias nos Projetos/Atividades do Orçamento do Fundo Municipal de Saúde e do Fundo Municipal de Assistência Social de Jacinto Machado, abaixo discriminados, por conta de transposições orçamentárias, no valor total de R\$ 80.000,00 (Oitenta mil reais), como segue:

Órgão 10: FUNDO MUNICIPAL DE SAÚDE

Unidade 01: FUNDO MUNICIPAL DE SAÚDE

Atividade 2.020: Manutenção do Fundo Municipal de Saúde

Modalidade de Aplicação: 3.1.90.00.00.00.0696(5) - Aplicações Diretas R\$ 30.000,00

TOTAL: R\$ 30.000,00

Órgão 11: FUNDO MUNICIPAL DE ASSISTÊNCIA SOCIAL

Unidade 01: FUNDO MUNICIPAL DE ASSISTÊNCIA SOCIAL

Atividade 2.026: Manutenção do Fundo Municipal de Assistência Social

Modalidade de Aplicação: 3.3.90.00.00.02.0025(6) - Aplicações Diretas R\$ 40.000,00

Atividade 2.027: Implantação e Manutenção do CRAS

Modalidade de Aplicação: 3.3.90.00.00.02.0025(10) - Aplicações Diretas R\$ 10.000,00

TOTAL: R\$ 50.000,00

TOTAL GERAL: R\$ 80.000,00

Art. 2º - Os recursos destinados às suplementações do artigo anterior correram por conta das anulações de dotações orçamentárias, como segue:

Órgão 11: FUNDO MUNICIPAL DE ASSISTÊNCIA SOCIAL

Unidade 01: FUNDO MUNICIPAL DE ASSISTÊNCIA SOCIAL

Atividade 2.027: Implantação e Manutenção do CRAS

Modalidade de Aplicação: 3.1.90.00.00.00.0000(08) - Aplicações Diretas R\$ 30.000,00

Atividade 2.030: Implantação e Manutenção de Programas Sociais

Modalidade de Aplicação: 3.3.90.00.00.02.0025(13) - Aplicações Diretas R\$ 50.000,00

TOTAL GERAL: R\$ 80.000,00

Art. 3º - Revogadas as disposições em contrário, esta Lei entra em vigor na data de sua publicação.

Prefeitura Municipal de Jacinto Machado (SC), 17 de outubro de 2013.

ANTONIO JOÃO DE FÁVERI

Prefeito Municipal

Publicada e registrada a presente Lei nesta Secretaria na data supra:

MARCIO LUIZ ABATTI  
SECRETÁRIO DE ADMINISTRAÇÃO, PLANEJAMENTO E FINANÇAS

**Lei Nº. 699 de 17 de Outubro de 2013.**

LEI Nº. 699 DE 17 DE OUTUBRO DE 2013.

DISPÕE SOBRE A DENOMINAÇÃO DE RUA NO PERÍMETRO DO MUNICÍPIO DE JACINTO MACHADO.

O PREFEITO MUNICIPAL DE JACINTO MACHADO, faz saber a todos os habitantes do Município, que a Câmara Municipal aprovou e ele sanciona a seguinte LEI:

Art. 1º - Passa a denominar-se Rua PEDRO JUST a Rua Projetada 06, no Bairro Gávea, tendo seu marco zero a partir Rua Édio Just, no Município de Jacinto Machado.

Art. 2º - Esta Lei entra em vigor na data de sua publicação.

Prefeitura Municipal de Jacinto Machado (SC), 17 de outubro de 2013.

ANTONIO JOÃO DE FÁVERI

Prefeito Municipal

Publicada e registrada a presente Lei nesta Secretaria na data supra:

MARCIO LUIZ ABATTI

SECRETÁRIO DE ADMINISTRAÇÃO, PLANEJAMENTO E FINANÇAS

**Decreto Nº. 092 de 15 de Outubro de 2013.**

DECRETO Nº. 092 DE 15 DE OUTUBRO DE 2013.

NOMEIA COMISSÃO DE ESTUDOS E PREPARO DA PLANTA DE VALORES DOS IMÓVEIS SITUADOS NO PERÍMETRO URBANO DO MUNICÍPIO

ANTONIO JOÃO DE FÁVERI, Prefeito Municipal de Jacinto Machado, no uso de suas atribuições legais.

DECRETA:

Art. 1º - Ficam nomeados os servidores Marcio Luiz Abatti, Marco Andrei dos Santos, Anderson Fernando Rocha, para comporem, sob a presidência do primeiro, Comissão Especial de Estudos e avaliação dos bens imóveis situados no perímetro urbano do Município.

Art. 2º - A comissão elaborará planta com os valores dos imóveis avaliados para apreciação do Poder Legislativo.

Art. 3º - Para avaliação dos imóveis, a Comissão poderá consultar o mercado imobiliário e, inclusive, convidar representantes do setor para integrar os trabalhos.

Art. 4º - Este Decreto entra em vigor na data de sua publicação.

Art. 5º - Revogam-se as disposições em contrário.

Jacinto Machado - (SC), 15 de outubro de 2013.

ANTONIO JOÃO DE FÁVERI

Prefeito Municipal

Publicado e registrado o presente Decreto nesta Secretaria, na data supra:

MARCIO LUIZ ABATTI

SECRETÁRIO DE ADMINISTRAÇÃO, PLANEJAMENTO E FINANÇAS



# Joaçaba

## PREFEITURA

### Decreto Nº 4426 de 17/10/2013

DECRETO Nº 4.426 DE 17 DE OUTUBRO DE 2013

Dispõe sobre alteração do decreto nº 4.095 de 28 de junho de 2012 e do decreto nº 4.227 de 20 de dezembro de 2012 que trata do cronograma de ações para implementação e procedimentos contábeis padronizados e consolidados com o plano de contas aplicado ao setor público, baseado no comunicado oficial do TCE SC de 01 de julho de 2013.

O Prefeito Municipal de Joaçaba, Estado de Santa Catarina, no uso de suas atribuições, que lhes são conferidas por Lei;

Altera prazos do cronograma:

CRONOGRAMA DE AÇÕES PARA IMPLANTAÇÃO DOS PROCEDIMENTOS CONTÁBEIS PATRIMONIAIS E ESPECÍFICOS  
PREFEITURA MUNICIPAL DE JOAÇABA  
(PORTARIA STN Nº 828 DE 14 de dezembro de 2011 e Portaria STN Nº 231 de 29 de março de 2012)

	Reconhecimento, mensuração e evidenciação dos créditos, tributários ou não, por competência, e a dívida ativa, incluindo os respectivos ajustes para perdas.		
Aspecto			
Ações		Data Inicial	Data Final
Definir sistema entre os setores de fiscalização e tributos para a identificação do valor do crédito no momento do fato gerador; Implementar o sistema contábil para que importe a informação do crédito no momento do seu lançamento; Registrar como provisão na contabilidade, o crédito cujo recebimento é improvável, analisando através do histórico; Encaminhar para inscrição em dívida ativa os créditos eventualmente não recebidos;		Julho/2012	Dezembro/2014
Aspecto	Reconhecimento, mensuração e evidenciação das obrigações e provisões por competência.		
Ações		Data Inicial	Data Final
Fazer levantamento e registrar obrigações e provisões por competência;		Junho/2012	Dezembro/2014
Aspecto	Reconhecimento, mensuração e evidenciação dos bens móveis, imóveis e intangíveis.		
Ações		Data Inicial	Data Final
Fazer levantamento físico de todos os bens (localização, vida útil); Conferir com inventário de bens registrado na contabilidade; Caso necessário, efetuar as devidas baixas através de processo legal;		Julho/2012	Dezembro/2013
Aspecto	Registro dos fenômenos econômicos, resultantes ou independentes da execução orçamentária, tais como depreciação, amortização e exaustão.		
Ações		Data Inicial	Data Final

Elaborar laudo de avaliação para os bens do ativo imobilizado (reavaliação); Efetuar registro na contabilidade ajustando os valores dos bens reavaliados ou subavaliados; Elaborar juntamente com a contabilidade tabela de taxas de depreciação, amortização e exaustão, e que estabeleça vida útil e valor residual de cada classe de imobilizado. Registrar na contabilidade os valores apurados de depreciação, amortização e exaustão; Caso necessário, efetuar as devidas baixas através de processo legal;		Julho/2012  Julho/2012  Janeiro/2013  Janeiro/2013  Janeiro/2013	Dezembro/2014  Dezembro/2014  Dezembro/2013  Dezembro/2014  Dezembro/2014
Aspecto	Aplicação do Plano de Contas, detalhado no nível exigido para a consolidação das contas nacionais		
Ações		Data Inicial	Data Final
Adaptação do novo plano de contas à estrutura do PCASP Federação, no Sistema Contábil atual.		-	Dezembro/2014
Aspecto	Demais aspectos patrimoniais previstos no Manual de Contabilidade Aplicada ao Setor Público		
Ações		Data Inicial	Data Final
Serão realizados à medida que forem surgindo, conforme normas dos órgãos de orientação e controle;		Julho/2012	Dezembro/2014

Joaçaba, 17 de outubro de 2013.

RAFAEL LASKE

Prefeito

### Portaria N.º 1480

PORTARIA Nº 1.480 DE 14 DE OUTUBRO DE 2013

"CONCEDE LICENÇA-PRÊMIO A SERVIDOR (A) QUE ESPECIFICA".

O PREFEITO DO MUNICIPIO DE JOAÇABA, no uso das atribuições que lhe são conferidas por Lei, RESOLVE;

Art. 1º CONCEDER a (o) Servidor (a) Sr.(a) LEONIR ALEXANDRETTI, Carpinteiro, LICENÇA-PRÊMIO a que tem direito, referente ao período de 01 de janeiro de 2012 a 31 de dezembro de 2012 (12 dias), por um período de 12 dias, a partir de 07 de outubro de 2013 de acordo com a Lei nº 76 de 11 de Dezembro de 2003.

Art. 2º Esta Portaria entrará em vigor na data de sua assinatura, produzindo efeito a partir de 07 de outubro de 2013, obedecido ao disposto no artigo 3º parágrafo único da Lei n.º 4.003 de 08 de julho de 2010.

JOAÇABA (SC), em 14 de outubro de 2013

RAFAEL LASKE

### Portaria N.º 1481

PORTARIA Nº 1.481 DE 14 DE OUTUBRO DE 2013

"CONCEDE LICENÇA-PRÊMIO A SERVIDOR (A) QUE ESPECIFICA".

O PREFEITO DO MUNICIPIO DE JOAÇABA, no uso das atribuições que lhe são conferidas por Lei, RESOLVE;

Art. 1º CONCEDER a (o) Servidor (a) Sr.(a) MARCELO MANTOVANI, Engenheiro Agrônomo, LICENÇA-PRÊMIO a que tem direito, referente ao período de 01 de janeiro de 2009 a 31 de dezembro de 2009 (12 dias), por um período de 12 dias, a partir de 07 de outubro de 2013 de acordo com a Lei nº 76 de 11 de Dezembro

de 2003.

Art. 2º Esta Portaria entrará em vigor na data de sua assinatura, produzindo efeito a partir de 07 de outubro de 2013, obedecido ao disposto no artigo 3º parágrafo único da Lei n.º 4.003 de 08 de julho de 2010.

JOAÇABA (SC), em 14 de outubro de 2013  
RAFAEL LASKE

#### **Portaria N.º 1482**

PORTARIA Nº 1.482 DE 14 DE OUTUBRO DE 2013  
"CONCEDE LICENÇA-PRÊMIO A SERVIDOR (A) QUE ESPECIFICA".

O PREFEITO DO MUNICÍPIO DE JOAÇABA, no uso das atribuições que lhe são conferidas por Lei, RESOLVE;

Art. 1º CONCEDER a (o) Servidor (a) Sr.(a) IVANETE ZARPELON FLAMIA, Professor Pós Graduado Nível I (Pós Graduação), LICENÇA-PRÊMIO a que tem direito, referente aos períodos de 01 de janeiro de 2008 a 31 de dezembro de 2008 (12 dias), 01 de janeiro de 2009 a 31 de dezembro de 2009 (12 dias), 01 de janeiro de 2010 a 31 de dezembro de 2010 (12 dias), 01 de janeiro de 2011 a 31 de dezembro de 2011 (12 dias) e 01 de janeiro de 2012 a 31 de dezembro de 2012 (12 dias), por um período de 60 dias, a partir de 07 de outubro de 2013 de acordo com a Lei nº 76 de 11 de Dezembro de 2003.

Art. 2º Esta Portaria entrará em vigor na data de sua assinatura, produzindo efeito a partir de 07 de outubro de 2013, obedecido ao disposto no artigo 3º parágrafo único da Lei n.º 4.003 de 08 de julho de 2010.

JOAÇABA (SC), em 14 de outubro de 2013  
RAFAEL LASKE

#### **Portaria N.º 1483**

PORTARIA Nº 1.483 DE 14 DE OUTUBRO DE 2013  
"CONCEDE LICENÇA-PRÊMIO A SERVIDOR (A) QUE ESPECIFICA".

O PREFEITO DO MUNICÍPIO DE JOAÇABA, no uso das atribuições que lhe são conferidas por Lei, RESOLVE;

Art. 1º CONCEDER a (o) Servidor (a) Sr.(a) IARA TEREZINHA CASTANHARO SCHNEIDER, Professor Nível Ii (Pós Graduação), LICENÇA-PRÊMIO a que tem direito, referente aos períodos de 01 de janeiro de 2008 a 31 de dezembro de 2008 (12 dias), 01 de janeiro de 2009 a 31 de dezembro de 2009 (12 dias) e 01 de janeiro de 2010 a 31 de dezembro de 2010 (12 dias), por um período de 36 (trinta e seis) dias, a partir de 10 de outubro de 2013 de acordo com a Lei nº 76 de 11 de Dezembro de 2003.

Art. 2º Esta Portaria entrará em vigor na data de sua assinatura, produzindo efeito a partir de 10 de outubro de 2013, obedecido ao disposto no artigo 3º parágrafo único da Lei n.º 4.003 de 08 de julho de 2010.

JOAÇABA (SC), em 14 de outubro de 2013  
RAFAEL LASKE

#### **Portaria N.º 1484**

PORTARIA Nº 1.484 DE 15 DE OUTUBRO DE 2013  
"REMOVE SERVIDOR QUE ESPECIFICA"

O PREFEITO DO MUNICÍPIO DE JOAÇABA(SC), no uso das

atribuições que lhe são conferidas por Lei RESOLVE

Art. 1º. REMOVER DE OFÍCIO o(a) Servidor(a) Sr(a). CLAITON LUIZ DE SOUZA PINTO, Professor Nível I (Licenciatura), lotado na Escola Municipal Nossa senhora de Lourdes para a Escola Municipal Professora Dulce Fernandes de Queiroz, de acordo com o art. 37, § 6º, da Lei Complementar n.º 76 de 11 de dezembro de 2003 e alterações, art. 35, da Lei Complementar n.º 210/2011, em razão da municipalização do Escola Municipal Dulce Fernandes de Queiroz que passou a atender as turmas do Ensino Fundamental Anos Finais (6º, 7º e 8º anos), justificativa contida no Comunicado Circular - Memorando n.º 302/2013 da Secretaria Municipal de Educação.

Art. 2º. Esta portaria entrará em vigor na data de sua assinatura, obedecido o disposto no parágrafo único da Lei n.º 4.003 de 08 de julho de 2010.

Joaçaba (SC), em 15 de outubro de 2013  
RAFAEL LASKE

#### **Portaria N.º 1485**

PORTARIA Nº 1.485 DE 15 DE OUTUBRO DE 2013  
"REMOVE SERVIDOR QUE ESPECIFICA"

O PREFEITO DO MUNICÍPIO DE JOAÇABA(SC), no uso das atribuições que lhe são conferidas por Lei RESOLVE

Art. 1º. REMOVER DE OFÍCIO o(a) Servidor(a) Sr(a). ELIZALDA CASAGRANDE, Professor Nível I (Licenciatura), lotado na Escola Municipal Nossa senhora de Lourdes para a Escola Municipal Professora Dulce Fernandes de Queiroz, de acordo com o art. 37, § 6º, da Lei Complementar n.º 76 de 11 de dezembro de 2003 e alterações, art. 35, da Lei Complementar n.º 210/2011, em razão da municipalização da Escola Municipal Dulce Fernandes de Queiroz que passou a atender as turmas do Ensino Fundamental Anos Finais (6º, 7º e 8º anos), justificativa contida no Comunicado Circular - Memorando n.º 302/2013 da Secretaria Municipal de Educação.

Art. 2º. Esta portaria entrará em vigor na data de sua assinatura, obedecido o disposto no parágrafo único da Lei n.º 4.003 de 08 de julho de 2010.

Joaçaba (SC), em 15 de outubro de 2013  
RAFAEL LASKE

#### **Portaria N.º 1486**

PORTARIA Nº 1.486 DE 15 DE OUTUBRO DE 2013  
"REMOVE SERVIDOR QUE ESPECIFICA"

O PREFEITO DO MUNICÍPIO DE JOAÇABA(SC), no uso das atribuições que lhe são conferidas por Lei RESOLVE

Art. 1º. REMOVER DE OFÍCIO o(a) Servidor(a) Sr(a). HAYDEE ADRIANE SCHNEIDER, Professor Nível II (Pós Graduação), lotado na Escola Municipal Nossa senhora de Lourdes para a Escola Municipal Professora Dulce Fernandes de Queiroz, de acordo com o art. 37, § 6º, da Lei Complementar n.º 76 de 11 de dezembro de 2003 e alterações, art. 35, da Lei Complementar n.º 210/2011, em razão da municipalização da Escola Municipal Dulce Fernandes de Queiroz que passou a atender as turmas do Ensino Fundamental Anos Finais (6º, 7º e 8º anos), justificativa contida no Comunicado Circular - Memorando n.º 302/2013 da Secretaria Municipal de Educação.

Art. 2º. Esta portaria entrará em vigor na data de sua assinatura, obedecido o disposto no parágrafo único da Lei n.º 4.003 de 08 de julho de 2010.



Joaçaba (SC), em 15 de outubro de 2013  
RAFAEL LASKE

**Portaria N.º 1487**

PORTARIA Nº 1.487 DE 15 DE OUTUBRO DE 2013

"REMOVE SERVIDOR QUE ESPECIFICA"

O PREFEITO DO MUNICÍPIO DE JOAÇABA(SC), no uso das atribuições que lhe são conferidas por Lei RESOLVE

Art. 1º. REMOVER DE OFÍCIO o(a) Servidor(a) Sr(a). VIVIAN MICHELE BERGWALDT, Professor Nível II (Pós Graduação), lotado na Escola Municipal Nossa senhora de Lourdes para a Escola Municipal Professora Dulce Fernandes de Queiroz, de acordo com o art. 37, § 6º, da Lei Complementar n.º 76 de 11 de dezembro de 2003 e alterações, art. 35, da Lei Complementar n.º 210/2011, em razão da municipalização da Escola Municipal Dulce Fernandes de Queiroz que passou a atender as turmas do Ensino Fundamental Anos Finais (6º, 7º e 8º anos), justificativa contida no Comunicado Circular - Memorando n.º 302/2013 da Secretaria Municipal de Educação.

Art. 2º. Esta portaria entrará em vigor na data de sua assinatura, obedecido o disposto no parágrafo único da Lei n.º 4.003 de 08 de julho de 2010.

Joaçaba (SC), em 15 de outubro de 2013  
RAFAEL LASKE

**Portaria N.º 1488**

PORTARIA Nº 1.488 DE 15 DE OUTUBRO DE 2013

"REMOVE SERVIDOR QUE ESPECIFICA"

O PREFEITO DO MUNICÍPIO DE JOAÇABA(SC), no uso das atribuições que lhe são conferidas por Lei RESOLVE

Art. 1º. REMOVER DE OFÍCIO o(a) Servidor(a) Sr(a). MARISETE MACHADO ZAGONEL, Professor Nível II (Pós Graduação), lotado na Escola Municipal Nossa senhora de Lourdes para a Escola Municipal Professora Dulce Fernandes de Queiroz, de acordo com o art. 37, § 6º, da Lei Complementar n.º 76 de 11 de dezembro de 2003 e alterações, art. 35, da Lei Complementar n.º 210/2011, em razão da municipalização da Escola Municipal Dulce Fernandes de Queiroz que passou a atender as turmas do Ensino Fundamental Anos Finais (6º, 7º e 8º anos), justificativa contida no Comunicado Circular - Memorando n.º 302/2013 da Secretaria Municipal de Educação.

Art. 2º. Esta portaria entrará em vigor na data de sua assinatura, obedecido o disposto no parágrafo único da Lei n.º 4.003 de 08 de julho de 2010.

Joaçaba (SC), em 15 de outubro de 2013  
RAFAEL LASKE

**Portaria N.º 1489**

PORTARIA Nº 1.489 DE 15 DE OUTUBRO DE 2013

"REMOVE SERVIDOR QUE ESPECIFICA"

O PREFEITO DO MUNICÍPIO DE JOAÇABA(SC), no uso das atribuições que lhe são conferidas por Lei RESOLVE

Art. 1º. REMOVER DE OFÍCIO o(a) Servidor(a) Sr(a). ILMARIA GLEICE DA ROCHA SILVA SEIMETZ, Professor Nível II (Pós Graduação), lotado na Escola Municipal Nossa senhora de Lourdes para a Escola Municipal Professora Dulce Fernandes de Queiroz, de acordo com o art. 37, § 6º, da Lei Complementar n.º 76 de 11 de dezembro de 2003 e alterações, art. 35, da Lei Complementar

n.º 210/2011, em razão da municipalização da Escola Municipal Dulce Fernandes de Queiroz que passou a atender as turmas do Ensino Fundamental Anos Finais (6º, 7º e 8º anos), justificativa contida no Comunicado Circular - Memorando n.º 302/2013 da Secretaria Municipal de Educação.

Art. 2º. Esta portaria entrará em vigor na data de sua assinatura, obedecido o disposto no parágrafo único da Lei n.º 4.003 de 08 de julho de 2010.

Joaçaba (SC), em 15 de outubro de 2013  
RAFAEL LASKE

**Portaria N.º 1490**

PORTARIA Nº 1.490 DE 15 DE 09 DE OUTUBRO DE 2013

"NOMEIA COMISSÕES QUE ESPECIFICA"

O PREFEITO DO MUNICÍPIO DE JOAÇABA, no uso das atribuições que lhe são conferidas por Lei, RESOLVE;

Art. 1º NOMEAR os Servidores para compor as comissões de avaliações de estágio probatório 2º semestre 2013 e as comissões de avaliações para progressão por mérito referente ao ano de 2013 que serão concedidas em janeiro de 2014:

Secretaria Municipal de Saúde:  
Elizete Marques  
Marcia Maria Zimmermann Magro  
Rose Mary da Luz Castagnaro

Secretaria Municipal de Infraestrutura:  
Nelia Maria Fin  
José Antonio Martins  
Venilton Rogerio Teles

Secretaria Municipal de Gestão Administrativa e Gabinete do Prefeito:  
Celso Felipe Bordin  
Jose Otavio Dalmedico  
Roberto Minati

Secretaria Municipal de Gestão Financeira e Divisão da Procuradoria:  
Eliana Zardo  
Claudete Maria Toscan da Silva  
Geovana Aparecida Denardi Facin

Secretaria Municipal de Desenvolvimento Agrícola, Indústria, Comércio, Turismo e Inovação:  
Hellen Christian Wiest Dabrowski  
Jorge Ronaldo Pohl  
Pedro AlvaDir Pereira

Fundação Municipal de Cultura e Esportes:  
Mirian Dolzan  
Elisabeth Baretta  
Nei Tesser

Secretaria Municipal de Assistência Social:  
Ivone Zanatta  
Mario Wolfart  
Rubia Karen Provensi

Secretaria Municipal de Educação:  
Danusa de Britto Oliveira  
Eliane Ferronato Filipiacki  
Vania Maria Moreira

Art. 2º - Fica designada a direção de cada unidade escolar para acompanhar e realizar a avaliação dos respectivos servidores.

Art. 3º - Nos casos em que houver servidores cedidos, fica a cargo do órgão que o servidor está prestando os serviços realizar por meio de comissão a avaliação.

Art. 4º. Esta Portaria entrará em vigor na data de sua assinatura, obedecido o disposto no parágrafo único da Lei n.º 4.003 de 08 de julho de 2010.

Joaçaba(SC), 15 de outubro de 2013  
RAFAEL LASKE



[www.ciga.sc.gov.br](http://www.ciga.sc.gov.br)



**DOM/SC**

ASSINADO DIGITALMENTE

[www.diariomunicipal.sc.gov.br](http://www.diariomunicipal.sc.gov.br)

**SIMAE****Homologação Pr40/13**

<b>ESTADO DE SANTA CATARINA</b> <b>SERVICO INTERMUNICIPAL DE AGUA E ESGOTO</b>  CNPJ: 84.591.890/0001-43 Rua Tiradentes, 123 C.E.P.: 89600-000 - Joaçaba - SC	<b>PREGÃO PRESENCIAL</b> <b>Nr.: 40/2013 - PR</b>
	Processo Administrativo: 54/2013 Processo de Licitação: 54/2013 Data do Processo: 27/09/2013

Folha: 1/1

**TERMO DE HOMOLOGAÇÃO E ADJUDICAÇÃO DE PROCESSO LICITATÓRIO**

O(a) Diretora Presidente, ELISABET MARIA ZANELA SARTORI, no uso das atribuições que lhe são conferidas pela legislação em vigor, especialmente sob Lei nº 10.520/02 e em face aos princípios ordenados através da Lei nº 8.666/93 e alterações posteriores, a vista do parecer conclusivo exarado pelo Pregoeiro e sua equipe de apoio, resolve:

01 - HOMOLOGAR E ADJUDICAR a presente Licitação nestes termos:

- a ) Processo Nr.: 54/2013  
b ) Licitação Nr.: 40/2013-PR  
c ) Modalidade: PREGÃO PRESENCIAL  
d ) Data Homologação: 18/10/2013  
e ) Data da Adjudicação: 18/10/2013 Sequência: 0  
f ) Objeto da Licitação CONTRATAÇÃO DE EMPRESA ESPECIALIZADA PARA PERFURAÇÃO DE POÇO ARTESIANO NO DISTRITO DE SANTA HELENA, NA CIDADE DE JOAÇABA/SC.

g ) Fornecedores e Itens Vencedores:	(em Reais R\$)		
	<u>Qtde de Itens</u>	<u>Média Descto (%)</u>	<u>Total dos Itens</u>
- 007070 - AGUA AZUL POÇOS ARTESIANOS LTDA	1	0,0000	220.000,00
	1		220.000,00

02 - Autorizar a emissão da(s) nota(s) de empenho correspondente(s).

Dotação(ões): 1.053.4.4.90.00.00.00.00.00 (5), 1.051.4.4.90.00.00.00.00.00 (31), 1.053.4.4.90.00.00.00.00.00 (36)

Joaçaba, 18 de Outubro de 2013.

-----  
Elisabet M. Z. Sartori - Diretora Presidente

**Contrato JHL 0099/2013**

SERVIÇO INTERMUNICIPAL DE ÁGUA E ESGOTO  
JOAÇABA-HERVAL D'OESTE E LUZERNA-SANTA CATARINA  
EXTRATO DE CONTRATO JHL Nº 0099/2013  
PREGÃO PRESENCIAL JHL 0040/2012  
PROCESSO LICITATÓRIO JHL Nº 0054/2013  
PROTOCOLO JHL Nº 2851/2013

Data: 18/09/2013

Objeto: Contratação de Empresa Para Perfuração de Poço em Santa Helena, no município de Joaçaba.

Contratado: Água Azul Poços Artesianos Ltda

Valor total do contrato: R\$ 220.000,00 (Duzentos e vinte mil reais).

PROJETO/ATIVIDADE: 14.01.1.053

ELEMENTO: 4.4.90.51.99.00.00.00

Prazo de vigência: 09 meses a partir da emissão da Ordem de Serviço.

ELISABET MARIA ZANELA SARTORI

Diretora Presidente do SIMAE.

Lages

PREFEITURA

**Dispensa de Licitação 147/2013 - PML**

PROCESSO DE DISPENSA DE LICITAÇÃO 147/2013  
ATO DISPENSA DE LICITAÇÃO

A Secretaria Municipal de Administração autoriza a abertura de Processo de Dispensa de Licitação sob n.º 147/2013 - PML para a Celebração de um Contrato com a Empresa SOMA LOCAÇÃO DE MÁQUINAS LTDA ME, inscrita no CNPJ sob n.º 18.135.450/0001-57, com sede a Rua Plácido Damiani, 1200 sala 03 Bairro Frei Rogério, na cidade de Lages/SC, para execução de serviço de recomposição de pavimentação asfáltica compreendendo serviços de transporte sem fornecimento de massa, pelo valor de R\$ 298.298,80 (duzentos e noventa e oito mil, duzentos e noventa e oito reais e oitenta centavos).

Face ao disposto no art. 26, da Lei nº. 8.666/93 submeto o ato à autoridade superior para ratificação e devida publicidade.

Lages, 16 de Outubro de 2013.

JOEL NETO MOMM

Secretário de Infraestrutura

**RATIFICAÇÃO DO ATO DE DISPENSA DE LICITAÇÃO**

Ratifico o ato acima, de autoria de Joel Neto Momm, Secretário Municipal de Infraestrutura, tudo de conformidade com os documentos que instruem o respectivo processo, uma vez que o mesmo se encontra devidamente instruído.

Publique-se.

Lages, 16 de Outubro de 2013.

ELIZEU MATTOS

Prefeito do Município de Lages

**Dispensa de Licitação 142/2013 - PML**

PROCESSO DE DISPENSA DE LICITAÇÃO 142/2013  
ATO DISPENSA DE LICITAÇÃO

A Secretaria Municipal de Administração autoriza a abertura de

Processo de Dispensa de Licitação sob n.º 142/2013 - PML para a Celebração de um Contrato com a Empresa ALMEIDA PEDRAS ORNAMENTAIS LTDA, inscrita no CNPJ sob n.º 14.764.095/0001-24, com sede a Rua Cirilo Vieira Ramos, 1172 Bairro Vila Nova, na cidade de Lages/SC, para prestação de serviços de execução de estruturação de pontes em pedras basálticas, com fornecimento de material, pelo valor de R\$ 145.000,00 (cento e quarenta e cinco mil reais).

Face ao disposto no art. 26, da Lei nº. 8.666/93 submeto o ato à autoridade superior para ratificação e devida publicidade.

Lages, 02 de Outubro de 2013.

JOEL NETO MOMM

Secretário de Infra-Estrutura

**RATIFICAÇÃO DO ATO DE DISPENSA DE LICITAÇÃO**

Ratifico o ato acima, de autoria de Joel Neto Momm, Secretário de Infra-Estrutura

, tudo de conformidade com os documentos que instruem o respectivo processo, uma vez que o mesmo se encontra devidamente instruído.

Publique-se.

Lages, 02 de Outubro de 2013.

ELIZEU MATTOS

Prefeito do Município de Lages

**Dispensa de Licitação 143/2013 - PML**

PROCESSO DE DISPENSA DE LICITAÇÃO 143/2013  
ATO DISPENSA DE LICITAÇÃO

A Secretaria Municipal de Administração autoriza a abertura de Processo de Dispensa de Licitação sob n.º 143/2013 - PML para a Celebração de um Contrato com a Empresa LYSING COMÉRCIO ATACADISTA DE MATERIAIS ELÉTRICOS LTDA inscrita no CNPJ sob n.º 14.694.138/0001-42, com sede a Rua Fermino Vieira Cordeiro, 1300 3D, Espinheiros, na cidade de Itajaí/SC, para fornecimento de materiais elétricos para atender as necessidades urgentes da manutenção e conservação da Iluminação Pública do Município de Lages pelo valor de R\$ 10.118,85 (dez mil cento e dezoito reais e oitenta e cinco centavos).

Face ao disposto no art. 26, da Lei nº. 8.666/93 submeto o ato à autoridade superior para ratificação e devida publicidade.

Lages, 02 de Outubro de 2013.

MUSHUE DAYAN HAMPEL VIEIRA

Secretário de Meio Ambiente e Serviços Públicos

**RATIFICAÇÃO DO ATO DE DISPENSA DE LICITAÇÃO**

Ratifico o ato acima, de autoria de Mushue Dayan Hampel Vieira, Secretário de Meio Ambiente e Serviços Públicos, tudo de conformidade com os documentos que instruem o respectivo processo, uma vez que o mesmo se encontra devidamente instruído.

Publique-se.

Lages, 02 de Outubro de 2013.

ELIZEU MATTOS

Prefeito do Município de Lages

**Dispensa de Licitação 144/2013 - SMS**  
PROCESSO DE DISPENSA DE LICITAÇÃO 140/2013  
ATO DISPENSA DE LICITAÇÃO

A Secretaria Municipal de Administração autoriza a abertura de Processo de Dispensa de Licitação sob n.º 140/2013 - SMS para a Celebração de um Contrato com a Empresa DIMASTER COMERCIO DE PRODUTOS HOSPITALARES, inscrita no CNPJ sob n.º 02.520.829/0001-40, com sede a Rodovia BR 480, 180, na cidade de Barão de Cotegipe/RS, para fornecimento de medicamentos para a Farmácia Básica, pelo valor de R\$ 4.850,00 (quatro mil, oitocentos e cinquenta reais).

Face ao disposto no art. 26, da Lei nº. 8.666/93 submeto o ato à autoridade superior para ratificação e devida publicidade.

Lages, 30 de Setembro de 2013.  
MARIA CRISTINA SUBTIL  
Secretária da Saúde

**RATIFICAÇÃO DO ATO DE DISPENSA DE LICITAÇÃO**

Ratifico o ato acima, de autoria de Maria Cristina Subtil, Secretária da Saúde, tudo de conformidade com os documentos que instruem o respectivo processo, uma vez que o mesmo se encontra devidamente instruído.

Publique-se.

Lages, 30 de Setembro de 2013.  
ELIZEU MATTOS  
Prefeito do Município de Lages

**Dispensa de Licitação 144/2013 - SMS**  
PROCESSO DE DISPENSA DE LICITAÇÃO 144/2013  
ATO DISPENSA DE LICITAÇÃO

A Secretaria Municipal de Administração autoriza a abertura de Processo de Dispensa de Licitação sob n.º 144/2013 - SMS para a Celebração de um Contrato com a Empresa DIMASTER COMERCIO DE PRODUTOS HOSPITALARES, inscrita no CNPJ sob n.º 02.520.829/0001-40, com sede a Rodovia BR 480, 180, na cidade de Barão de Cotegipe/RS, para fornecimento de medicamentos para a Farmácia Básica, pelo valor de R\$ 4.850,00 (quatro mil, oitocentos e cinquenta reais).

Face ao disposto no art. 26, da Lei nº. 8.666/93 submeto o ato à autoridade superior para ratificação e devida publicidade.

Lages, 30 de Setembro de 2013.  
MARIA CRISTINA SUBTIL  
Secretária da Saúde

**RATIFICAÇÃO DO ATO DE DISPENSA DE LICITAÇÃO**

Ratifico o ato acima, de autoria de Maria Cristina Subtil, Secretária da Saúde, tudo de conformidade com os documentos que instruem o respectivo processo, uma vez que o mesmo se encontra devidamente instruído.

Publique-se.

Lages, 30 de Setembro de 2013.  
ELIZEU MATTOS  
Prefeito do Município de Lages

**Dispensa de Licitação 145/2013 - SMS**  
PROCESSO DE DISPENSA DE LICITAÇÃO 145/2013  
ATO DISPENSA DE LICITAÇÃO

A Secretaria Municipal de Administração autoriza a abertura de Processo de Dispensa de Licitação sob n.º 145/2013 - SMS para a Celebração de um Contrato com a Empresa PROMEFARMA REPRESENTAÇÕES COMERCIAIS LTDA, inscrita no CNPJ sob n.º 81.706.251/0001-98, com sede a Rua Professor Leonidas Ferreira da Costa, 847 - Parolin, na cidade de Curitiba/PR, para fornecimento de medicamentos injetáveis, pelo valor de R\$ 3.120,00 (três mil, cento e vinte reais).

Face ao disposto no art. 26, da Lei nº. 8.666/93 submeto o ato à autoridade superior para ratificação e devida publicidade.

Lages, 8 de Outubro de 2013.  
MARIA CRISTINA SUBTIL  
Secretária da Saúde

**RATIFICAÇÃO DO ATO DE DISPENSA DE LICITAÇÃO**

Ratifico o ato acima, de autoria de Maria Cristina Subtil, Secretária da Saúde, tudo de conformidade com os documentos que instruem o respectivo processo, uma vez que o mesmo se encontra devidamente instruído.

Publique-se.

Lages, 8 de Outubro de 2013.  
ELIZEU MATTOS  
Prefeito do Município de Lages

**Dispensa de Licitação 148/2013 - PML**  
PROCESSO DE DISPENSA DE LICITAÇÃO 148/2013  
ATO DISPENSA DE LICITAÇÃO

A Secretaria Municipal de Administração autoriza a abertura de Processo de Dispensa de Licitação sob n.º 148/2013 - PML para a Celebração de um Contrato com a Empresa BRITAGEM GASPAR LTDA, inscrita no CNPJ sob n.º 01.924.996/0001-94, com sede a Rua Padre Diego Feijó, s/n.º Bairro Bom Jesus, na cidade de Lages/SC, para fornecimento 3.350 toneladas de concreto betuminoso usinado a quente (CBUQ - Faixa "C"), pelo valor de R\$ 491.780,00 (quatrocentos e noventa e um mil, setecentos e oitenta reais).

Face ao disposto no art. 26, da Lei nº. 8.666/93 submeto o ato à autoridade superior para ratificação e devida publicidade.

Lages, 16 de Outubro de 2013.  
JOEL NETO MOMM  
Secretário de Infraestrutura

**RATIFICAÇÃO DO ATO DE DISPENSA DE LICITAÇÃO**

Ratifico o ato acima, de autoria de Joel Neto Momm, Secretário Municipal de Infraestrutura, tudo de conformidade com os documentos que instruem o respectivo processo, uma vez que o mesmo se encontra devidamente instruído.

Publique-se.

Lages, 16 de Outubro de 2013.  
ELIZEU MATTOS  
Prefeito do Município de Lages



**Dispensa de Licitação 149/2013 - SMS**  
PROCESSO DE DISPENSA DE LICITAÇÃO 140/2013  
ATO DISPENSA DE LICITAÇÃO

A Secretaria Municipal de Administração autoriza a abertura de Processo de Dispensa de Licitação sob n.º 140/2013 - SMS para a Celebração de um Contrato com a Empresa DIMASTER COMERCIO DE PRODUTOS HOSPITALARES, inscrita no CNPJ sob n.º 02.520.829/0001-40, com sede a Rodovia BR 480, 180, na cidade de Barão de Cotegipe/RS, para fornecimento de medicamentos para a Farmácia Básica, pelo valor de R\$ 4.850,00 (quatro mil, oitocentos e cinquenta reais).

Face ao disposto no art. 26, da Lei nº. 8.666/93 submeto o ato à autoridade superior para ratificação e devida publicidade.

Lages, 30 de Setembro de 2013.  
MARIA CRISTINA SUBTIL  
Secretária da Saúde

**RATIFICAÇÃO DO ATO DE DISPENSA DE LICITAÇÃO**

Ratifico o ato acima, de autoria de Maria Cristina Subtil, Secretária da Saúde, tudo de conformidade com os documentos que instruem o respectivo processo, uma vez que o mesmo se encontra devidamente instruído.

Publique-se.

Lages, 30 de Setembro de 2013.  
ELIZEU MATTOS  
Prefeito do Município de Lages

**Dispensa de Licitação 149/2013 - SMS**  
PROCESSO DE DISPENSA DE LICITAÇÃO 149/2013  
ATO DISPENSA DE LICITAÇÃO

A Secretaria Municipal de Administração autoriza a abertura de Processo de Dispensa de Licitação sob n.º 149/2013 - SMS para a Celebração de um Contrato com a Empresa DIMASTER COMERCIO DE PRODUTOS HOSPITALARES, inscrita no CNPJ sob n.º 02.520.829/0001-40, com sede a Rodovia BR 480, 180, na cidade de Barão de Cotegipe/RS, para fornecimento de medicamentos para a Farmácia Básica, pelo valor de R\$ 4.850,00 (quatro mil, oitocentos e cinquenta reais).

Face ao disposto no art. 26, da Lei nº. 8.666/93 submeto o ato à autoridade superior para ratificação e devida publicidade.

Lages, 30 de Setembro de 2013.  
MARIA CRISTINA SUBTIL  
Secretária da Saúde

**RATIFICAÇÃO DO ATO DE DISPENSA DE LICITAÇÃO**

Ratifico o ato acima, de autoria de Maria Cristina Subtil, Secretária da Saúde, tudo de conformidade com os documentos que instruem o respectivo processo, uma vez que o mesmo se encontra devidamente instruído.

Publique-se.

Lages, 30 de Setembro de 2013.  
ELIZEU MATTOS  
Prefeito do Município de Lages

**Dispensa de Licitação 150/2013 - SMS**  
PROCESSO DE DISPENSA DE LICITAÇÃO 150/2013  
ATO DISPENSA DE LICITAÇÃO

A Secretaria Municipal de Administração autoriza a abertura de Processo de Dispensa de Licitação sob n.º 150/2013 - SMS para a Celebração de um Contrato com a Empresa PONTAMED FARMACÊUTICA LTDA, inscrita no CNPJ sob n.º 02.816.696/0001-54, com sede a Rua Franco Grilo, 374 Bairro Colonia Dona Luiza na cidade de Ponta Grossa/PR para fornecimento de medicamentos para a Farmácia Básica, pelo valor de R\$ 248,00 (duzentos e quarenta e oito reais).

Face ao disposto no art. 26, da Lei nº. 8.666/93 submeto o ato à autoridade superior para ratificação e devida publicidade.

Lages, 30 de Setembro de 2013.  
MARIA CRISTINA SUBTIL  
Secretária da Saúde

**RATIFICAÇÃO DO ATO DE DISPENSA DE LICITAÇÃO**

Ratifico o ato acima, de autoria de Maria Cristina Subtil, Secretária da Saúde, tudo de conformidade com os documentos que instruem o respectivo processo, uma vez que o mesmo se encontra devidamente instruído.

Publique-se.

Lages, 30 de Setembro de 2013.  
ELIZEU MATTOS  
Prefeito do Município de Lages

**Extrato de Contato 103/2013 - FMAS**  
O MUNICIPIO DE LAGES, SC, TORNA PUBLICO:  
CONTRATO 103/2013

MUNICÍPIO DE LAGES, através do Fundo Municipal da Assistência Social, inscrito no CNPJ sob n.º 13.668.709/0001-01, com sede na Rua Benjamin Constante n.º 13, Centro, Lages/SC - CEP: 88.501.900.

CONTRATADA: MICROLAGES INFORMÁTICA LTDA - ME, inscrito no CNPJ sob n.º 06.040.884/0001-94, com sede à Rua Manoel Thiago de Castro n.º 57 - Lages/SC - CEP:88.501-020.

**CLÁUSULA PRIMEIRA - DO OBJETO**

Aquisição de Equipamentos para o Banco de Alimentos, em conformidade com as especificações prescritas no Anexo II - Termo de Referência/Planilha Orçamentária, parte integrante do Edital Correlato e autorização de fornecimento n.º 112/2013.

**CLÁUSULA SEGUNDA - DO(S) PRAZO(S)**

De 18/10/2013 à 31/12/2013

**CLÁUSULA TERCEIRA - DO(S) PREÇO(S)**

R\$ 365,00 (trezentos e sessenta e cinco reais).

Lages, 21 de outubro de 2013  
ELIZEU MATTOS  
Prefeito de Lages

**Extrato de Contrato 101/2013 - FMAS**  
O MUNICIPIO DE LAGES, SC, TORNA PUBLICO:  
CONTRATO 101/2013

MUNICÍPIO DE LAGES, através do Fundo Municipal da Assistência Social, inscrito no CNPJ sob n.º 13.668.709/0001-01, com sede na Rua Benjamin Constante n.º 13, Centro, Lages/SC - CEP: 88.501.900.

CONTRATADA: CELIA REGINA W. SANI - ME, inscrito no CNPJ sob n.º 04.195.853/0001-87, com sede à Av. Beira Rio n.º 730

- Alfredo Wagner/SC - CEP:88.450-000.

**CLÁUSULA PRIMEIRA - DO OBJETO**

Aquisição de Equipamentos para o Banco de Alimentos, em conformidade com as especificações prescritas no Anexo II - Termo de Referência/Planilha Orçamentária, parte integrante do Edital Correlato e autorização de fornecimento n.º 113/2013.

**CLÁUSULA SEGUNDA - DO(S) PRAZO(S)**

De 18/10/2013 à 31/12/2013

**CLÁUSULA TERCEIRA - DO(S) PREÇO(S)**

R\$ 1.975,00 (hum mil e novecentos e setenta e cinco reais).

Lages, 21 de outubro de 2013

ELIZEU MATTOS

Prefeito de Lages

**Extrato de Contrato 102/2013 - FMAS**

O MUNICIPIO DE LAGES, SC, TORNA PUBLICO:

CONTRATO 102/2013

MUNICÍPIO DE LAGES, através do Fundo Municipal da Assistência Social, inscrito no CNPJ sob n.º 13.668.709/0001-01, com sede na Rua Benjamin Constant n.º 13, Centro, Lages/SC - CEP: 88.501.900.

CONTRATADA: BAGATOLI COMERCIO DE MOVEIS LTDA - ME, inscrito no CNPJ sob n.º 09.053.748/0001-27, estabelecida à Rua Cecílio Rodrigues n.º 136 - Taio, SC - CEP: 89.190-000.

**CLÁUSULA PRIMEIRA - DO OBJETO**

Aquisição de Equipamentos para o Banco de Alimentos, em conformidade com as especificações prescritas no Anexo II - Termo de Referência/Planilha Orçamentária, parte integrante do Edital Correlato e autorização de fornecimento n.º 112/2013.

**CLÁUSULA SEGUNDA - DO(S) PRAZO(S)**

De 18/10/2013 à 31/12/2013

**CLÁUSULA TERCEIRA - DO(S) PREÇO(S)**

R\$ 3.860,00 (três mil e oitocentos e sessenta reais).

Lages, 21 de outubro de 2013

ELIZEU MATTOS

Prefeito de Lages

**Extrato de Contrato 230/2013 - Saude**

O MUNICIPIO DE LAGES, SC, TORNA PUBLICO:

CONTRATO 230/2013

CONTRATANTE: Fundo Municipal da Saúde, inscrito no CNPJ sob n.º 11.840.546/0001-77, com sede na Rua Benjamin Constant n.º 13, Centro, Lages/SC - CEP:

CONTRATADA: PROMEFARMA REPRESENTAÇÕES COMERCIAIS LTDA, inscrita no CNPJ sob n.º 81.706.251/0001-98, com sede à Av. Prof. Leônidas Ferreira da Costa n.º 830 - Curitiba/PR -CEP: 80.220-410.

**CLÁUSULA PRIMEIRA - DO OBJETO**

Aquisição de Medicamentos injetáveis para a Secretaria Municipal da Saúde, em conformidade com as solicitações.

**CLÁUSULA SEGUNDA - DO(S) PRAZO(S)**

De 08/10/2013 à 31/12/2013

**CLÁUSULA TERCEIRA - DO(S) PREÇO(S)**

R\$ 3.120,00 (três mil e cento e vinte reais).

Lages, 16 de outubro de 2013.

ELIZEU MATTOS

Prefeito de Lages

**Extrato de Contrato 231/2013 - Saude**

O MUNICIPIO DE LAGES, SC, TORNA PUBLICO:

CONTRATO 231/2013

CONTRATANTE: Fundo Municipal da Saúde, inscrito no CNPJ sob n.º 11.840.546/0001-77, com sede na Rua Benjamin Constant n.º 13, Centro, Lages/SC - CEP:

CONTRATADA: CRISTÁLIA PRODUTOS QUIMICOS E FARMACEUTICOS LTDA, inscrita no CNPJ sob n.º 44.734.671/0001-51, com sede à Rod. Itapira Lindóia, sem numero, km 14 - Fazenda Estância Cristália - Itapira/SP.

**CLÁUSULA PRIMEIRA - DO OBJETO**

Aquisição de Medicamentos injetáveis para a Secretaria Municipal da Saúde, em conformidade com as solicitações.

**CLÁUSULA SEGUNDA - DO(S) PRAZO(S)**

De 08/10/2013 à 31/12/2013

**CLÁUSULA TERCEIRA - DO(S) PREÇO(S)**

R\$ 13.320,00 (treze mil e trezentos e vinte reais).

Lages, 16 de outubro de 2013.

ELIZEU MATTOS

Prefeito de Lages

**Lauro Muller**

**PREFEITURA****Dispensa de Licitação N°30/2013 - FMS**

DISPENSA DE LICITAÇÃO N°30/2013 - FMS

PROCESSO N°41/2013

O MUNICÍPIO DE LAURO MULLER por meio da Prefeitura Municipal de Lauro Muller, com sede na Rua Walter Vertelly, n°239, Centro, Lauro Muller-SC, inscrita no CNPJ/MF sob n° 82.558.909/0001-24 por intermédio da Comissão Municipal de Licitação, comunica que estará realizando Dispensa de Licitação, em conformidade com a Lei 8666/93, art. 24, IV.

OBJETO: AQUISIÇÃO DE APARELHO AUDITIVO MEDIANTE ORDEM JUDICIAL.

CONTRATADO: Audiozoom Comércio de Aparelhos Auditivos Ltda EPP

CNPJ: 0633040/0001-41

VALOR GLOBAL: 12.900,00 (Doze Mil e Novecentos Reais)

VIGÊNCIA: 31/12/2013

Lauro Muller, 21 de outubro de 2013.

ALAN CROSETTA

Pregoeiro Municipal

**Extrato de Contrato N° 122/2013 - Pmlm**

Estado de Santa Catarina

Governo Municipal de Lauro Müller

EXTRATO DE CONTRATO N° 122/2013 - PMLM

Processo Licitatório n° 75/2013 -Pregão Presencial49/2013

Objeto:. Aquisição de Câmara de ar e protetores para entrega parcela para manutenção das secretarias de obras, educação e administração para exercício de 2013 da Prefeitura Municipal de Lauro Muller.

Contratado: MODELO PNEUS LTDA

Valor: R\$ 19.710,00 ( cento e dezenove mil setecentos e dez reais).

Prazo de Vigência: 04/10/2013 à 31/12/2013

FABRÍCIO KUSMIN ALVES

Prefeito Municipal

## Audiência Pública

COMUNICADO 07/2013

FABRÍCIO KUSMIN ALVES, Prefeito Municipal de Lauro Müller - SC, no uso de suas atribuições legais e tendo em vista o disposto no artigo 48, Parágrafo Único da Lei Complementar nº 101/2000 - Lei de Responsabilidade Fiscal, consoante Lei Municipal, COMUNICA as entidades civis organizadas e a população em geral, que realizará AUDIÊNCIA PÚBLICA, às 17 horas do dia 23 de Outubro de 2013, no Auditório Municipal da Prefeitura, sito à Rua Walter Vetterli, nº 239, Centro, Lauro Müller, Santa Catarina, para discussão sobre a elaboração da LOA - LEI ORÇAMENTÁRIA ANUAL 2014 da Prefeitura Municipal de Lauro Müller, Fundação Ambiental Municipal de Lauro Müller, do Fundo Municipal de Saúde e do Hospital Municipal Henrique Lage.

Lauro Müller - SC, 21 de Outubro de 2013.

FABRÍCIO KUSMIN ALVES

Prefeito Municipal

# Lebon Régis

## PREFEITURA

### Decreto Nº 088/2013

DECRETO Nº 088 /2013, de 18 de outubro de 2013.

"APROVA DESMEMBRAMENTO DO LOTE Nº 09 DA QUADRA 17 DO CADASTRO GERAL DO MUNICÍPIO, LOCALIZADO NA RUA AMARO CORDEIRO DA ROCHA, NA CIDADE DE LEBON RÉGIS - SC".

O PREFEITO MUNICIPAL DE LEBON RÉGIS, Estado de Santa Catarina no uso de suas atribuições legais;

DECRETA:

Art. 1º - Fica aprovado o desmembramento do lote nº 09 da quadra 17, matriculado sob o n. 2910, do Cartório de Registro de Imóveis da Comarca de Lebon Régis, inscrição imobiliária nº 01.01.017.0251.001, de propriedade de DEJANIRA GOMES DE OLIVEIRA, com área de terra superficial de 5.240,43 m² (cinco mil, duzentos e quarenta decímetros e quarenta e três centímetros quadrados), com as seguintes confrontações: FRENTE (ao sul): na extensão de 52,80 m² (cinquenta e dois metros e quarenta decímetros) com Rua: Amaro Cordeiro da Rocha; FUNDOS (ao norte): na extensão de 64,10 ms com Rua: Manoel Carlin dos Santos, 2,00 metros confrontam com Sarita Cleonice de Moraes Ely e Victor Hugo Ely e 6,86 metros confrontam com Elói Heine e Terezinha Ritter Heine. LADO DIREITO (ao oeste); na extensão por linhas quebradas, 17,00 metros confrontam com Ivonei José Guedes e Claudete Guedes; 33,00 metros confrontam com Elói Heine e Terezinha Ritter Heine 24,00 metros confrontam com Sarita Cleunice de Moraes Ely e Victor Hugo Ely: 19,00 metros confrontam com Geovani Dal Mas de Moraes e Marivania Moreira dos Santos Moraes, sendo um total de 93,00 metros lineares; e LADO ESQUERDO (ao leste) na extensão de 92,88 metros com Avenida Santo Antonio.

Art. 2º - Do imóvel acima descrito será REMANESCENTE uma área de terra superficial de 764,88 m² (setecentos e sessenta e quatro metros e oitenta e oito decímetros quadrados) constituído pelo Lote 9.0, da Quadra 17, localizado na Rua Amaro Cordeiro da Rocha, distante 35,20 metros da Avenida Santo Antonio, na cidade

de Lebon Régis - SC. Com as seguintes confrontações I - FRENTE (ao sul); na extensão de 17,60 ms, com a Rua Amaro Cordeiro da Rocha. FUNDOS (ao norte); na extensão de 17,60 ms, com Lote 9.4. LADO DIREITO (ao oeste): na extensão de 19,00 ms com Geovane Dal Mas e Marivania Moreira S. Moraes; 24,00ms com Sarita Cleunice de Moraes Ely e Victor Hugo Ely e 0,46 m² com Lote 9.4 sendo um total de 43,46 metros lineares; LADO ESQUERDO (ao leste) na extensão de 30,96 ms, com Lote 9.1 e 12,50 ms com Lote 9.3, sendo um total de 43,46 metros lineares.

Art. 3º - Do imóvel descrito no Art. 1º será DESMEMBRADO uma área de terra superficial de 544,90m² (quinhentos e quarenta e quatro metros e noventa decímetros quadrados), constituído pelo Lote 9.1 da Quadra 17, localizado na Rua Amaro Cordeiro da Rocha distante 17,60 metros da Avenida Santo Antonio, na cidade de Lebon Régis - SC. Com as seguintes confrontações: FRENTE (ao sul) : na extensão de 17,60 ms, com a Rua Amaro Cordeiro da Rocha; FUNDOS (ao norte); na extensão de 17,60 ms, com Lote 9.3; LADO DIREITO (ao oeste): na extensão de 30,96 ms, com Lote 9.0; LADO ESQUERDO: (ao leste) na 30,96 ms com Lote 9.2.

Art. 4º - Do imóvel descrito no Art.1 será DESMEMBRADO uma área de terra superficial de 544,90 m² (quinhentos e quarenta e quatro metros noventa decímetros quadrados), constituído pelo Lote 9.2 da Quadra 17, localizado na Rua Amaro Cordeiro da Rocha, esquina, na cidade de Lebon Régis - SC. Com as seguintes confrontações: FRENTE: (Ao sul) na extensão de 17,60 ms com a Rua Amaro Cordeiro da Rocha; FUNDOS: (ao norte) na extensão de 17,60 ms, com Lote 9.3. LADO DIREITO: (ao oeste), na extensão de 30,96ms, com Lote 9.1. LADO ESQUERDO: (ao leste) na extensão de 30,96ms, com Avenida Santo Antonio.

Art.5º - Do imóvel descrito no Art.1 será DESMEMBRADO uma área de terra superficial de 492,80 m² (quatrocentos e noventa e dois metros e oitenta decímetros quadrados), constituído pelo Lote 9.3 da Quadra 17, localizado na Avenida Santo Antonio, distante 30,96 ms da Rua Amaro Cordeiro da Rocha, na cidade de Lebon Régis - SC. Com as seguintes confrontações: FRENTE: (ao leste) na extensão de 14,00 ms, com Avenida Santo Antonio; FUNDOS (ao oeste) na extensão de 12,50ms, com Lote 9.0 e 1,50 ms com Lote 9.4, sendo um total de 14,00 metros lineares; LADO DIREITO (ao sul): na extensão de 17,60ms com Lote 9.1 e 17,60 ms com Lote 9.2, sendo um total de 35,20 metros lineares. LADO ESQUERDO (ao norte) na extensão de 35,20 ms, com Lote 9.4.

Art. 6º - Do imóvel descrito no Art.1 será DESMEMBRADO uma área de terra superficial de 1.005,15 m² (um mil e cinco metros e oitenta e quinze decímetros quadrados), constituído pelo Lote 9.4, da Quadra 17 localizado na Avenida Santo Antonio, distante 44,96 ms da Rua Amaro Cordeiro da Rocha na cidade de Lebon Régis- SC. Com as seguintes confrontações: FRENTE: (ao leste) na extensão de 16,96 ms, com Avenida Santo Antonio; 1,50ms com Lote 9,3 e 0,46 com Lote 9.0; FUNDOS (ao oeste) na extensão de 18,92 ms, com Eloi Heine e Terezinha Ritter Heine.; LADO DIREITO (ao sul): na extensão de 35,20 ms com Lote 9.3; 17,60 ms com Lote 9.0 e 2,00ms com Sarita Cleunice de Moraes Ely e Victor Hugo Ely sendo um total de 54,80 metros lineares. LADO ESQUERDO (ao norte) na extensão de 18,26 ms, com Lote 9.6; 12,50 ms com Lote 9.7 e 8,08 ms com Lote 9.8 sendo um total de 57,24 metros lineares.

Art. 7º - Do imóvel descrito no Art.1 será DESMEMBRADO uma área de terra superficial de 565.31 m² (quinhentos e sessenta e cinco metros e trinta e um decímetros quadrados), constituído pelo Lote 9.5, da Quadra 17 localizado na Rua: Manoel Carlin dos Santos, esquina com Avenida Santo Antonio, na cidade de Lebon Régis- SC. Com as seguintes confrontações: FRENTE: (ao norte) na extensão de 18,26 ms, com



a Manoel Carlin dos Santos; FUNDOS (ao sul) na extensão de 18,26 ms, com Lote 9.4.;LADO DIREITO (ao leste): na extensão de 30,96, com Avenida Santo Antonio.LADO ESQUERDO (ao oeste) na extensão de 30,96 ms, com Lote 9.6.

Art. 8º - Do imóvel descrito no Art.1 será DESMEMBRADO uma área de terra superficial de 565,31 m<sup>2</sup> (quinhentos e sessenta e cinco metros e trinta e um décimos quadrados), constituído pelo Lote 9.6, da Quadra 17 localizado na Rua: Manoel Carlin dos Santos, esquina com Avenida Santo Antonio, na cidade de Lebon Régis- SC. Com as seguintes confrontações: FRENTE: (ao norte) na extensão de 18,26 ms, com a Manoel Carlin dos Santos; FUNDOS (ao sul) na extensão de 18,26 ms, com Lote 9.4.;LADO DIREITO (ao leste): na extensão de 30,96, com Lote 9.5.LADO ESQUERDO (ao oeste) na extensão de 30,96 ms, com Lote 9.7.

Art. 9º - Do imóvel descrito no Art.1 será DESMEMBRADO uma área de terra superficial de 387,00 m<sup>2</sup> (trezentos e oitenta e sete metros quadrados), constituído pelo Lote 9.7, da Quadra 17 localizado na Rua: Manoel Carlin dos Santos, distante 36,52 ms da Avenida Santo Antonio, na cidade de Lebon Régis- SC. Com as seguintes confrontações: FRENTE: (ao norte) na extensão de 12,50 ms, com a Manoel Carlin dos Santos; FUNDOS (ao sul) na extensão de 12,50 ms, com Lote 9.4.;LADO DIREITO (ao leste): na extensão de 30,96, com Lote 9.6..LADO ESQUERDO (ao oeste) na extensão de 30,96 ms, com Lote 9.8.

Art. 10º - Do imóvel descrito no Art.1 será DESMEMBRADO uma área de terra superficial de 370,18 m<sup>2</sup> (trezentos e setenta metros e dezoito décimos quadrados), constituído pelo Lote 9.8, da Quadra 17 localizado na Rua: Manoel Carlin dos Santos, distante 49,02 ms da Avenida Santo Antonio, na cidade de Lebon Régis- SC. Com as seguintes confrontações: FRENTE: (ao norte) na extensão de 15,08 ms, com a Manoel Carlin dos Santos; FUNDOS (ao sul) na extensão de 6,86 ms, com Eloi Heine e Terezinha Ritter Heine e 8,22 ms com, totalizando 15,08 ms.;LADO DIREITO (ao leste): na extensão de 30,96, com Lote 9.7..LADO ESQUERDO (ao oeste) na extensão de 17,00 ms, com Ivonei José Guedes e Claudete Guedes e 13,96 ms com Eloi Heine e Terezinha Ritter Heine.

Art. 11º - Ficam fazendo parte integrante deste Decreto como se aqui estivessem transcritos o memorial descritivo e o levantamento topográfico das áreas acima discriminadas, ambos de responsabilidade técnica da Arquiteta e Urbanista Ligia Maria Spautz - CAU/SC A52109-4.

Art. 5º - Este decreto entra em vigor na data de sua publicação, revogando-se as disposições em contrário.

Gabinete do Prefeito.

Lebon Régis, 18 de outubro de 2013.  
LUDOVINO LABAS  
Prefeito Municipal

Publicado o presente Decreto no Diário Oficial dos Municípios - DOM/SC.

CLEUZA MARIA REDOLFI TOMACHEUSKI  
Secretária Municipal de Administração e Finanças

## Luzerna

### PREFEITURA

#### Portaria Nº 211

PORTARIA Nº 211/13 de 14 de outubro de 2013.

"DESIGNA COMISSÃO INTERNA PERMANENTE QUE ESPECIFICA"

MOISÉS DIERSANN, Prefeito Municipal de Luzerna(SC), no uso das atribuições que lhe conferem os art.s 4º e 22 do Decreto nº 837 de 23 de abril de 2007,

#### RESOLVE:

Art.1º- DESIGNAR a COMISSÃO INTERNA PERMANENTE de que trata os art.s 4º e 22 do Decreto nº 837 de 23 de abril de 2007, que será composta pelos servidores abaixo relacionados, que será responsável pela avaliação, reavaliação, depreciação, incorporação, controle e supervisão de baixa dos bens permanentes do Patrimônio dos Órgãos da Administração Direta e dos Fundos Especiais do Município:

1. MARIANA DE AZEVEDO RAMOS
2. TIAGO SCHNEIDER
3. MARIA INÊS DALLOLMO DALLA COSTA - Contadora - CRC/SC nº 20394/0-8
4. REGINA CARIN JACOBY CUREAU
5. MARCELO COSTA BEBER
6. ALCIR JOÃO DENARDI
7. MURIEL KIRSCH
8. PEDRO LUCIANO SORGATO

Art.2º- As atividades desenvolvidas pelos membros da Comissão não serão remuneradas.

Art.3º- Esta Portaria entrará em vigor na data de sua publicação, produzindo efeitos a partir de 14 de outubro de 2013.

Luzerna(SC), 14 de outubro de 2013.

MOISÉS DIERSANN  
Prefeito Municipal

#### Portaria Nº 212

PORTARIA Nº 212/13 de 14 de outubro de 2013.

"NOMEIA COMISSÃO PERMANENTE DE LICITAÇÕES E DE CADASTRAMENTO DE FORNECEDORES"

MOISÉS DIERSMANN, Prefeito Municipal de Luzerna(SC), no uso de suas atribuições legais,

#### RESOLVE:

Art.1º- NOMEAR, os servidores abaixo relacionados para compor a COMISSÃO PERMANENTE DE LICITAÇÕES E DE CADASTRAMENTO DE FORNECEDORES, responsável pela realização dos trabalhos gerais de Licitação da Prefeitura Municipal de Luzerna(SC) e Fundos Especiais e pelo cadastramento dos fornecedores da Prefeitura Municipal de Luzerna e Fundos a partir desta data:

Presidente:MARIANA DE AZEVEDO RAMOS

Membros :PAULA BÜTTNER

GISELE KRUG

DÉBORA TAIS MENLAK

Parágrafo Único - A Comissão funcionará além do Presidente com no mínimo 02 (dois) de seus membros.

Art. 2º- Os serviços realizados por esta Comissão serão gratuitos.

Art.3º- Esta Portaria entrará em vigor na data de sua publicação, produzindo efeitos a partir de 14 de outubro de 2013.

Luzerna(SC), 14 de outubro de 2013.

MOISÉS DIERSMANN

Prefeito Municipal

#### **Portaria Nº 213**

PORTARIA Nº 213/13 de 14 de outubro de 2013.

“NOMEIA PREGOEIRO OFICIAL E EQUIPE DE APOIO QUE ESPECIFICA”

MOISÉS DIERSANN, Prefeito Municipal de Luzerna(SC), no uso de suas atribuições legais,

#### **RESOLVE:**

Art.1º- NOMEAR, os servidores abaixo relacionados como Pregoeiro Oficial e Equipe de Apoio, com as atribuições do art. 9º do Decreto nº 3.555 de 08/08/2000, para realização de Pregão da Prefeitura Municipal de Luzerna(SC) e Fundos Especiais, e de credenciamento de interessados a partir desta data:

Pregoeiro Oficial: MARIANA DE AZEVEDO RAMOS

Equipe de Apoio : PAULA BÜTTNER

GISELE KRUG

DÉBORA TAIS MENLAK

Parágrafo Único - A Equipe de Apoio funcionará com no mínimo 02 (dois) de seus membros.

Art.2º- Os serviços realizados pelo Pregoeiro Oficial e membros da Equipe de Apoio serão gratuitos.

Art.3º- Esta Portaria entrará em vigor na data de sua publicação, produzindo efeitos a partir de 14 de outubro de 2013.

Luzerna(SC), 14 de outubro de 2013.

MOISÉS DIERSANN

Prefeito Municipal

#### **Portaria Nº 214**

PORTARIA Nº 214/13 de 14 de outubro de 2013.

“NOMEIA COMISSÃO PERMANENTE DE FISCALIZAÇÃO, ACOMPANHAMENTO E RECEBIMENTO PROVISÓRIO E DEFINITIVO DE OBRAS PÚBLICAS, SERVIÇOS, COMPRAS, LOCAÇÃO E AQUISIÇÃO DE EQUIPAMENTOS QUE ESPECIFICA”.

MOISÉS DIERSMANN, Prefeito Municipal de Luzerna(SC), no uso de suas atribuições legais,

#### **RESOLVE:**

Art.1º- NOMEAR a COMISSÃO PERMANENTE DE FISCALIZAÇÃO, ACOMPANHAMENTO E RECEBIMENTO PROVISÓRIO E DEFINITIVO DE OBRAS PÚBLICAS, SERVIÇOS, COMPRAS, LOCAÇÃO E AQUISIÇÃO DE EQUIPAMENTOS, conforme estabelecido nos arts. 15, 73 e 74 da Lei nº 8.666/93 e alterações posteriores, a qual é constituída pelos servidores:

GISELI KRUG - Agente Administrativa

ANDREA DALLA LANA VIEIRA- Diretora de Unidade Educacional

MARIANA DE AZEVEDO RAMOS - Técnica Administrativa

ISABELA TOSCAN MITTERER - Chefe do Setor de Saúde

PEDRO LUCIANO SORGATO - Engenheiro Civil

ALCIR JOÃO DENARDI - Secretário de Obras e Serviços

ELISEU ROBERTO DORÉ - Diretor de Obras e Serviços

RÉGIS VALTER WEISER - Engenheiro Civil

Parágrafo Único - A Comissão a que se refere esta Portaria será composta ainda por um representante da empresa contratada.

Art.2º- O recebimento de material em compras ou de serviços ou locação e aquisição de equipamentos, de valor superior ao limite estabelecido no art. 23 da Lei 8.666/93 e alterações posteriores,

para a modalidade de convite, deverá ser firmado por no mínimo 3 (três) membros desta Comissão.

Art.3º- O Termo de Recebimento Provisório de Obras Públicas deverá ser assinado por no mínimo três dos membros acima nomeados e o Termo de Recebimento Definitivo de Obras Públicas deverá ser assinado pelos três últimos servidores acima nomeados.

Art.4º - Os serviços realizados por esta Comissão serão gratuitos sem ônus para o Município.

Art.5º- Esta Portaria entrará em vigor na data de sua publicação, produzindo efeitos a partir de 14 de outubro de 2013.

Luzerna(SC), 14 de outubro de 2013.

MOISÉS DIERSMANN

Prefeito Municipal

#### **Portaria Nº 215**

PORTARIA Nº 215/13 de 14 de outubro de 2013.

“NOMEIA COMISSÃO PERMANENTE DE AVALIAÇÃO DE BENS MÓVEIS DO MUNICÍPIO DE LUZERNA(SC)”

MOISÉS DIERSMANN, Prefeito Municipal de Luzerna(SC), no uso de suas atribuições legais,

#### **RESOLVE:**

Art.1º- NOMEAR os cidadãos abaixo relacionados para comporem a COMISSÃO DE AVALIAÇÃO de bens móveis de propriedade do MUNICÍPIO DE LUZERNA(SC) ou de particulares que interessem ao MUNICÍPIO DE LUZERNA(SC), para diversas destinações, inclusive alienação:

MARIANA DE AZEVEDO RAMOS

CPF/MF nº 062.659.039-69

PEDRO LUCIANO SORGATO

CPF 065.769.499-10

GISELI KRUG

CPF 046.368.929-17

Art.2º- Os serviços realizados por esta Comissão serão gratuitos sem ônus para o Município.

Art.3º- Esta Portaria entrará em vigor na data de sua publicação, produzindo efeitos a partir de 14 de outubro de 2013.

Luzerna(SC), 14 de outubro de 2013.

MOISÉS DIERSMANN

Prefeito Municipal

#### **Portaria Nº 216**

PORTARIA Nº 216/13 de 14 de outubro de 2013.

“DESIGNA SERVIDOR A QUE ESPECIFICA”

MOISÉS DIERSMANN, Prefeito Municipal de Luzerna(SC), no uso de suas atribuições legais,

#### **RESOLVE:**

Art.1º- DESIGNAR a servidora MARIANA DE AZEVEDO RAMOS, Agente Administrativa, como responsável pelas licitações na Modalidade de Carta-Convite da PREFEITURA MUNICIPAL DE LUZERNA(SC) e FUNDOS ESPECIAIS durante o ano de 2013.

Art.2º- Os serviços realizados serão gratuitos, sem ônus para Município.

Art.3º- Esta Portaria entra em vigor na data de sua publicação, produzindo efeitos a partir de 14 de outubro de 2013.

Luzerna(SC), 14 de outubro de 2013.

MOISÉS DIERSMANN

Prefeito Municipal



**Portaria Nº 217**

PORTARIA Nº 217/13 de 14 de outubro de 2013.

"NOMEIA COMISSÃO DE AVALIAÇÃO DE IMÓVEIS DE PROPRIEDADE DO MUNICÍPIO DE LUZERNA(SC) OU DE PARTICULARES QUE INTERESSEM AO MUNICÍPIO DE LUZERNA(SC) "

MOISÉS DIERSMANN, Prefeito Municipal de Luzerna(SC), no uso de suas atribuições legais,

**RESOLVE:**

Art.1º- NOMEAR os cidadãos abaixo relacionados para comporem a COMISSÃO DE AVALIAÇÃO de bens imóveis de propriedade do MUNICÍPIO DE LUZERNA(SC) ou de particulares que interessem ao MUNICÍPIO DE LUZERNA(SC), para diversas destinações:

MURIEL KIRSCH - CREA 112640-3

PEDRO LUCIANO SORGATO - CREA 122605-3

DENIR NARCISO ZULIAN - CREA 050805-8

ALESSANDRO RAMOS ARRUDA - CREA 055273-0

DINO DE MEDA - CRECI 8261-16

RÉGIS VALTER WEISER - CREA 45877-4

Parágrafo Único - A Comissão funcionará com no mínimo 03 (três) de seus membros.

Art.2º- Os serviços realizados por esta Comissão serão gratuitos sem ônus para o Município.

Art.3º- Esta Portaria entrará em vigor na data de sua publicação, produzindo efeitos a partir de 14 de outubro de 2013.

Luzerna(SC), 14 de outubro de 2013.

MOISÉS DIERSMANN

Prefeito Municipal

**Extrato - Concorrência Pública - PL 067/2013 - CC 003/2013 - Quiosque Seminário - PML**

ESTADO DE SANTA CATARINA

MUNICÍPIO DE LUZERNA

EXTRATO DE EDITAL

Processo Licitatório nº 0067/2013 - PML

Edital de Concorrência Pública nº 0003/2013 - PML

A PREFEITURA DE LUZERNA (SC), por intermédio do Prefeito Municipal, MOISES DIERSMANN, leva ao conhecimento dos interessados que fará realizar licitação na modalidade CONCORRÊNCIA tipo MAIOR OFERTA POR ITEM.

OBJETO: A presente Licitação tem por objeto a permissão de uso de edificação em alvenaria e concreto com área construída de 100,21 m<sup>2</sup> (metros quadrados), com 02 (dois) pavimentos isolados com a destinação de Quiosque / Lanchonete e Vestiário; situado nas dependências do Centro de Eventos São João Batista, neste Município, em conformidade com as especificações descritas no Anexo I deste Edital.

REGIMENTO: Lei nº 10.520 de 17/07/2002 e Decreto Municipal nº 708 de 06/01/06, com aplicação subsidiária da Lei 8.666/93 de 21/06/1993 e alterações posteriores.

ENTREGA DOS ENVELOPES: até às 08h do dia 19 de novembro de 2013.

ABERTURA DAS PROPOSTAS, CREDECIMENTO E SESSÃO DE LANCES: às 08h30min do dia 19 de novembro de 2013.

OBTENÇÃO DO EDITAL: pelo site [www.luzerna.sc.gov.br](http://www.luzerna.sc.gov.br)

MAIORES INFORMAÇÕES: Pelo fone/fax: (049) 3551-4700.

**Retificação - Leilão - PL 0062/13 - Le 0001/13 - Alienação dos Bens Móveis (Veículos) - PML**

ESTADO DE SANTA CATARINA

MUNICÍPIO DE LUZERNA

EXTRATO DE EDITAL

Processo Licitatório nº 0062/2013 - PML

Edital de Leilão nº 0001/2013 - PML

O MUNICÍPIO DE LUZERNA (SC), por intermédio do Prefeito Municipal, MOISES DIERSMANN, leva ao conhecimento dos interessados que fará realizar licitação na modalidade LEILÃO PRESENCIAL.

OBJETO: Leilão Público para a alienação dos bens móveis (veículos) descritos no instrumento convocatório, no estado em que se encontram e pela melhor oferta.

REGIMENTO: Lei nº 8.666/93 e suas alterações posteriores; os Decretos Municipais nº 921/2007 e 918/2008, e demais normas regulamentares aplicáveis à espécie.

CREDECIMENTO: até às 08h30min do dia 11 de novembro de 2013.

SESSÃO PÚBLICA DE LANCES: às 09h do dia 11 de novembro de 2013.

OBTENÇÃO DO EDITAL: pelo site [www.luzerna.sc.gov.br](http://www.luzerna.sc.gov.br)

MAIORES INFORMAÇÕES: Pelo fone/fax: (049) 3551-4700.



**FECAM  
CONVOCA  
ASSEMBLEIA GERAL  
EXTRAORDINÁRIA**

**PREFEITOS DE  
SANTA CATARINA**

# Mafra

## PREFEITURA

### Lei Complementar Nº 30/2013

LEI COMPLEMENTAR Nº 30/2013

DE 30 DE SETEMBRO DE 2013.

ACRESCENTA O INCISO VI AO ARTIGO 7º E ACRESCENTA O ARTIGO 69-A À LEI Nº 2359 DE 11 DE NOVEMBRO DE 1999.

O Prefeito do Município de Mafra, Roberto Agenor Scholze, faz saber a todos os habitantes do Município que a Câmara Municipal aprovou e ele sanciona a seguinte LEI:

Art. 1º. A Lei nº 2359, de 11 de novembro de 1999, passa a vigorar com o acréscimo do inciso VI ao Artigo 7º e com o Artigo 69-A, e passa a ter a seguinte redação:

“Art. 7º - Os impostos municipais não incidem sobre:

I- O Patrimônio ou os serviços da União, dos Estados, do Distrito Federal e de outros Municípios;

II- Templos de qualquer culto;

III- O patrimônio ou os serviços de partidos políticos, inclusive suas fundações, das entidades sindicais dos trabalhadores e de instituições de educação ou de assistência social;

IV- O jornal, o livro e os periódicos, assim como o papel destinado exclusivamente à impressão;

V- O tráfego intermunicipal de qualquer natureza, quando representarem limitações ao mesmo.

VI- As entidades declaradas de utilidade pública municipal, assim definidas nos termos da legislação municipal vigente, e que tenham, comprovadamente, como única fonte de renda subvenções sociais, contribuições financeiras ou auxílios financeiros.

Art. 69-A - São imunes do pagamento de taxas de competência do Município as entidades declaradas de utilidade pública municipal, assim definidas nos termos da legislação municipal vigente, e que tenham comprovadamente, como única fonte de renda subvenções sociais, contribuições financeiras ou auxílios financeiros.

Art. 2º Esta Lei Complementar entra em vigor na data de sua publicação.

Art. 3º Revogam-se as disposições em contrário.

Mafra, 30 de Setembro de 2013.

ROBERTO AGENOR SCHOLZE

Prefeito Municipal

### Extrato de Dispensa de Licitação Nº 533/2013

PREFEITURA DO MUNICIPIO DE MAFRA

ESTADO DE SANTA CATARINA

DEPARTAMENTO DE LICITAÇÕES

DISPENSA DE LICITAÇÃO Nº 533/2013.

FORNECEDOR: CETARB COMÉRCIO DE MINÉRIOS LTDA - ME.

CNPJ: 81.908.469/0002-06.

OBJETO: Aquisição de 5.000 m³ de rocha tipo cascalho composta impreterivelmente por rochas sedimentares classificadas como Siltilito e/ou diamictito, e/ou ritimito, através da Secretaria Municipal de Obras e Serviços Públicos.

FUNDAMENTO LEGAL: Lei Federal nº 8.666/93, artigo 24, inciso IV, com alterações posteriores.

VALOR: R\$ 59.700,00 (Cinqüenta e nove mil e setecentos reais)

Mafra, (SC) 21 de outubro de 2.013.

ROBERTO AGENOR SCHOLZE

Prefeito Municipal



## O Poder Legislativo Municipal Acessível ao Cidadão

O Programa de Gestão das Câmaras de Vereadores, contém aplicativos para controle da tramitação de matérias, para o gerenciamento dos portais institucionais na internet, além de prover contas de e-mail aos vereadores e servidores das câmaras municipais.

- Controle da tramitação legislativa
- Desenvolvimento de portal institucional na internet
- Autonomia no gerenciamento do conteúdo do portal
- Contas de email para vereadores e servidores
- Canal direto com o cidadão
- Cumprimento da Lei de Acesso a Informação (Lei 12.527/2011)
- Módulo especial para as publicações obrigatórias da Lei de Responsabilidade Fiscal (Lei 101/2000) e demais regulamentações
- Economia de recursos públicos

[www.ciga.sc.gov.br](http://www.ciga.sc.gov.br)

# Maravilha

## PREFEITURA

### Autuações de Trânsito



**ESTADO DE SANTA CATARINA**  
SISTEMA DE INFRAÇÕES / SC - DETRAN.NET  
DETRAN – DEINFRA

**EDITAL DE NOTIFICAÇÃO POR AUTUAÇÃO PELO COMETIMENTO DE INFRAÇÃO DE TRÂNSITO Nº 672**  
623/2012, 625/2012, 627/2012, 629/2012, 631/2012, 633/2012, 635/2012, 637/2012, 639/2012, 641/2012, 643/2012, 645/2012, 647/2012, 649/2012, 651/2012, 653/2012, 655/2012, 657/2012, 659/2012, 661/2012, 663/2012, 665/2012, 667/2012, 669/2012, 671/2012, 673/2012, 675/2012, 677/2012, 679/2012, 681/2012, 683/2012, 685/2012, 687/2012, 689/2012, 691/2012, 693/2012, 695/2012, 697/2012, 699/2012, 701/2012, 703/2012, 705/2012, 707/2012, 709/2012, 711/2012, 713/2012, 715/2012, 717/2012, 719/2012 e 721/2012.

FUNDAMENTADO NOS TERMOS DO ART. 281 PARÁGRAFO ÚNICO, INCISO II, DA LEI N. 9.503, DE 23/09/1997, A AUTORIDADE DE TRÂNSITO, AO FINAL IDENTIFICADA, NOTIFICA O(S) PROPRIETÁRIO(S) DO(S) VEÍCULO(S) ABAIXO ESPECIFICADO(S), DA AUTUAÇÃO PELO COMETIMENTO DA(S) INFRAÇÃO(ÕES) RESPECTIVA(S), PODENDO, CASO QUEIRA, NO PRAZO DE 30 (TRINTA) DIAS, APRESENTAR DEFESA DA AUTUAÇÃO, OU AINDA INFORMAR O REAL CONDUTOR, CONFORME DISPOSTO NO ART. 257, PARÁGRAFO 7 DA MESMA LEI, COMBINADO COM A RESOLUÇÃO N. 017/1998 DO CONTRAN. SENDO PESSOA JURÍDICA O PROPRIETÁRIO DO VEÍCULO, A NÃO INDICAÇÃO DO CONDUTOR IMPLICARÁ NAS SANÇÕES DO ART. 257, PARÁGRAFO 8 DO CTB

Placa	Número da Auto de Infração/	Código da Auto de Infração	Data	Código da Infração /Desdobramento
ADM0953	8672022810	7455/0	08/11/2011	218 * I
AFD5796	8672022873	7455/0	19/11/2011	218 * I
AKB4512	8672023441	7455/0	03/12/2011	218 * I
AMN3296	8672022595	7455/0	03/11/2011	218 * I
AND1813	8672022842	7455/0	13/11/2011	218 * I
BGK4127	8672022775	6050/3	12/11/2011	208
BIV7676	8672023288	6050/3	04/12/2011	208
CEU1353	8672022872	7455/0	19/11/2011	218 * I
CEZ0349	8672023434	7455/0	11/12/2011	218 * I
CGS5763	8672023118	7455/0	24/11/2011	218 * I
CHW2774	8672022964	7463/0	16/11/2011	218 * II
CQY5070	8672022880	6050/3	15/11/2011	208
DCQ8009	8672023265	7455/0	11/12/2011	218 * I
DIW0691	8672022046	7455/0	15/10/2011	218 * I
DIY4960	8672022694	7455/0	07/11/2011	218 * I
DMO4110	8672022997	7455/0	20/11/2011	218 * I
DOT1024	8672023374	6050/3	11/12/2011	208
ETO7600	8672022690	7455/0	12/11/2011	218 * I
ICY8195	8672022906	6050/3	20/11/2011	208
IJW0235	8672023007	7455/0	28/11/2011	218 * I
IJW0235	8672023123	7471/0	28/11/2011	218 * III
IKV1945	8672022929	7463/0	20/11/2011	218 * II
ILV8026	8672022891	7455/0	16/11/2011	218 * I
ILY1739	8672022805	7463/0	13/11/2011	218 * II
INE1820	8672023261	7455/0	11/12/2011	218 * I
IPQ3460	8672022427	7455/0	26/10/2011	218 * I
JQB5834	8672023499	7455/0	13/12/2011	218 * I
KKM5753	8672023375	7455/0	02/12/2011	218 * I
KQN4127	8672023362	7455/0	09/12/2011	218 * I
LIM8046	8672022773	6050/3	12/11/2011	208
LIM8046	8672022852	7455/0	14/11/2011	218 * I
LXH1429	8672022757	7455/0	14/11/2011	218 * I
LXY3338	8672023326	7455/0	11/12/2011	218 * I
LYB5630	8672022955	7463/0	19/11/2011	218 * II
LYC7710	8672023322	7455/0	10/12/2011	218 * I
LYK9199	8672022886	6050/3	15/11/2011	208
LZO0272	8672022824	7455/0	10/11/2011	218 * I
LZW6659	8672023241	7455/0	03/12/2011	218 * I
MAD5029	8672022727	7455/0	11/11/2011	218 * I
MAH6444	8672023368	6050/3	03/12/2011	208
MAI0561	8672023289	6050/3	04/12/2011	208
MAV9192	8672022793	7455/0	13/11/2011	218 * I
MBF6492	8672022734	7455/0	11/11/2011	218 * I
MBH6163	8672023277	7463/0	02/12/2011	218 * II
MBJ3278	8672022507	6050/3	31/10/2011	208
MBT3114	8672022988	7455/0	16/11/2011	218 * I
MBU5944	8672022877	7455/0	19/11/2011	218 * I
MCB3253	8672023350	7455/0	05/12/2011	218 * I
MCJ7023	8672023312	7463/0	09/12/2011	218 * II

MCL6865	8672023073	7455/0	25/11/2011	218 * I
MDD9957	8672023423	7463/0	07/12/2011	218 * II
MDL1064	8672022286	7455/0	22/10/2011	218 * I
MDL1064	8672022656	7455/0	07/11/2011	218 * I
MDM6014	8672023263	7455/0	05/12/2011	218 * I
MDW1656	8672023243	7455/0	03/12/2011	218 * I
MDW1656	8672023253	7455/0	09/12/2011	218 * I
MDW1656	8672023255	7463/0	03/12/2011	218 * II
MDW1656	8672023266	7455/0	02/12/2011	218 * I
MDW1656	8672023268	7455/0	05/12/2011	218 * I
MDZ2346	8672023361	7455/0	09/12/2011	218 * I
MEM4716	8672023276	7455/0	02/12/2011	218 * I
MES4410	8672022949	7455/0	17/11/2011	218 * I
MEU5161	8672022868	7455/0	20/11/2011	218 * I
MEX1092	8672022767	6050/3	08/11/2011	208
MGE1100	8672023242	7455/0	03/12/2011	218 * I
MGG4262	8672023033	7455/0	29/11/2011	218 * I
MGG4262	8672023165	7463/0	23/11/2011	218 * II
MGH8279	8672023292	6050/3	04/12/2011	208
MGQ7720	8672023309	6050/3	08/12/2011	208
MGS7710	8672023205	7455/0	27/11/2011	218 * I
MHK4887	8672023422	7455/0	07/12/2011	218 * I
MHO5407	8672022801	7455/0	10/11/2011	218 * I
MHV7029	8672022867	7455/0	20/11/2011	218 * I
MID4339	8672023069	7463/0	24/11/2011	218 * II
MIG5693	8672023135	6050/3	22/11/2011	208
MIL2798	8672023409	7463/0	03/12/2011	218 * II
MIX0212	8672023297	7455/0	06/12/2011	218 * I
MIX5116	8672022841	7455/0	13/11/2011	218 * I
MJC6640	8672022702	6050/3	08/11/2011	208
MJQ5809	8672022951	7455/0	18/11/2011	218 * I
AFI2978	8672023587	7455/0	12/12/2011	218 * I
AGD9529	8672023461	7455/0	15/12/2011	218 * I
AKM4225	8672023134	7455/0	01/12/2011	218 * I
BIB8617	8672023114	7455/0	22/11/2011	218 * I
BSC7591	8672023377	7455/0	04/12/2011	218 * I
CPW7124	8672023515	7471/0	17/12/2011	218 * III
DQH3131	8672022979	7455/0	19/11/2011	218 * I
DWF8279	8672022863	7455/0	16/11/2011	218 * I
HVA3936	8672023075	7455/0	25/11/2011	218 * I
IKN5888	8672023559	7463/0	17/12/2011	218 * II
IKN5888	8672023571	7455/0	18/12/2011	218 * I
IKT0365	8672023175	7455/0	25/11/2011	218 * I
IOG9664	8672022908	7455/0	20/11/2011	218 * I
LYO5084	8672023208	7455/0	27/11/2011	218 * I
LZG0381	8672023474	7455/0	16/12/2011	218 * I
LZZ1109	8672023002	7455/0	29/11/2011	218 * I
LZZ1109	8672023003	7463/0	29/11/2011	218 * II
LZZ1109	8672023004	7463/0	29/11/2011	218 * II
LZZ1109	8672023009	7455/0	29/11/2011	218 * I
LZZ1109	8672023015	7455/0	29/11/2011	218 * I
LZZ1109	8672023023	7455/0	29/11/2011	218 * I
MAL4765	8672022900	6050/3	19/11/2011	208
MBQ3243	8672023525	7455/0	12/12/2011	218 * I
MCJ3349	8672023576	7455/0	14/12/2011	218 * I
MDD3810	8672023128	7455/0	29/11/2011	218 * I
MDG9832	8672023497	6050/3	12/12/2011	208
MDH0302	8672023097	7455/0	28/11/2011	218 * I
MDW1656	8672023477	7455/0	13/12/2011	218 * I
MDZ2346	8672023491	7455/0	13/12/2011	218 * I
MEA5014	8672023226	7455/0	29/11/2011	218 * I
MEA5237	8672023005	7455/0	22/11/2011	218 * I
MEC3367	8672023502	6050/3	14/12/2011	208
MEI3562	8672023192	7455/0	21/11/2011	218 * I
MES3604	8672022869	7455/0	21/11/2011	218 * I
MFJ2111	8672023600	7455/0	16/12/2011	218 * I
MGA0288	8672023581	7455/0	17/12/2011	218 * I
MIQ7832	8672023053	7455/0	01/12/2011	218 * I
MIT2573	8672023108	7455/0	30/11/2011	218 * I
MJG3189	8672022930	7455/0	20/11/2011	218 * I
MJH8232	8672023048	7455/0	24/11/2011	218 * I
MXV5384	8672022795	6050/3	14/11/2011	208
AEK3312	8672023773	7455/0	24/12/2011	218 * I
AIF2191	8672023450	7455/0	10/12/2011	218 * I
AIJ4748	8672023869	7455/0	30/12/2011	218 * I
AKA5681	8672023908	7455/0	31/12/2011	218 * I

AMW4885	8672023096	7455/0	28/11/2011	218 * I
AOZ5990	8672023194	7455/0	23/11/2011	218 * I
ATA1947	8672023671	7455/0	25/12/2011	218 * I
CEC9074	8672023701	6050/3	24/12/2011	208
CFS4188	8672023227	7455/0	30/11/2011	218 * I
CIS3868	8672023367	6050/3	01/12/2011	208
CIU6767	8672023389	7455/0	10/12/2011	218 * I
CLE5699	8672023740	7455/0	26/12/2011	218 * I
CLP6324	8672023021	7455/0	29/11/2011	218 * I
COG2688	8672023437	7455/0	12/12/2011	218 * I
CPB0527	8672023214	7455/0	01/12/2011	218 * I
CPD7032	8672023767	7455/0	23/12/2011	218 * I
CTC6935	8672023806	7455/0	27/12/2011	218 * I
DAD6716	8672023931	6050/3	26/12/2011	208
DIL7824	8672023853	7455/0	27/12/2011	218 * I
DIM5084	8672023753	7463/0	19/12/2011	218 * II
DPP2065	8672023662	6050/3	23/12/2011	208
DTB2614	8672023356	7455/0	07/12/2011	218 * I
HFK8075	8672023412	7455/0	04/12/2011	218 * I
HGZ8582	8672023284	6050/3	03/12/2011	208
HPH1660	8672023826	7455/0	31/12/2011	218 * I
IBE6428	8672023990	7455/0	31/12/2011	218 * I
ICG1550	8672023372	6050/3	07/12/2011	208
ICH4564	8672023851	7455/0	27/12/2011	218 * I
IDB4942	8672023987	7455/	31/12/2011	218 * I
IDB9101	8672023822	7455/0	28/12/2011	218 * I
IDW3764	8672023417	7455/0	06/12/2011	218 * I
IEJ8510	8672023182	7455/0	01/12/2011	218 * I
IEK5175	8672023603	7455/0	23/12/2011	218 * I
IFH3037	8672023777	7455/0	25/12/2011	218 * I
IGV4525	8672023972	7455/0	26/12/2011	218 * I
IGY9194	8672023168	6050/3	25/11/2011	208
IHJ9903	8672023189	7455/0	21/11/2011	218 * I
IKN5888	8672023984	7455/0	29/12/2011	218 * I
IPJ5936	8672023841	7455/0	02/01/2012	218 * I
JYP1559	8672023659	6050/3	23/12/2011	208
KDR6298	8672024005	7455/0	29/12/2011	218 * I
KEV2722	8672023834	7455/0	26/12/2011	218 * I
KQM7462	8672023395	7455/0	01/12/2011	218 * I
LSY0868	8672023136	6050/3	22/11/2011	208
LXB7617	8672023344	7463/0	03/12/2011	218 * II
LXW0846	8672023430	7455/0	10/12/2011	218 * I
LXX3353	8672023229	7455/0	07/12/2011	218 * I
LYE6970	8672023142	6050/3	24/11/2011	208
LYL7274	8672023981	7455/0	29/12/2011	218 * I
LYO5084	8672023429	7455/0	10/12/2011	218 * I
LYO5084	8672023440	7463/0	03/12/2011	218 * II
LYO5084	8672023447	7455/0	08/12/2011	218 * I
LYO5084	8672023453	7455/0	12/12/2011	218 * I
LYS6875	8672023323	6050/3	10/12/2011	208
LYV8520	8672023739	7455/0	26/12/2011	218 * I
MAI0561	8672023864	7455/0	29/12/2011	218 * I
MAM9611	8672023849	7455/0	26/12/2011	218 * I
MAV4152	8672023287	7455/0	04/12/2011	218 * I
MAX7908	8672023654	7455/0	22/12/2011	218 * I
MCC9912	8672023770	7455/0	23/12/2011	218 * I
MCH5834	8672023795	7455/0	24/12/2011	218 * I
MCH8615	8672023431	7455/0	10/12/2011	218 * I
MDQ5943	8672023416	7455/0	05/12/2011	218 * I
MDT5048	8672023304	7455/0	07/12/2011	218 * I
MDW0963	8672023392	7463/0	11/12/2011	218 * II
MEB5327	8672023164	7455/0	23/11/2011	218 * I
MEG1601	8672023452	7455/0	12/12/2011	218 * I
MEN9155	8672023648	7455/0	21/12/2011	218 * I
MEU6705	8672023775	7455/0	25/12/2011	218 * I
MFN3393	8672022802	7471/0	11/11/2011	218 * III
MFN3393	8672022813	7455/0	11/11/2011	218 * I
MFN8106	8672023313	7455/0	09/12/2011	218 * I
MGE4741	8672023415	7455/0	05/12/2011	218 * I
MGG4200	8672023894	7463/0	27/12/2011	218 * II
MGG4819	8672023352	7455/0	05/12/2011	218 * I
MGG4857	8672023169	7455/0	22/11/2011	218 * I
MGJ4529	8672023098	7455/0	28/11/2011	218 * I
MGQ7720	8672024006	7455/0	30/12/2011	218 * I
MHE8852	8672023327	7455/0	11/12/2011	218 * I
MHH0934	8672023149	6050/3	27/11/2011	208



MHV3469	8672023697	6050/3	21/12/2011	208
MHZ8007	8672023340	6050/3	12/12/2011	208
MIB2491	8672023393	7455/0	12/12/2011	218 * I
MIF0696	8672023621	7455/0	20/12/2011	218 * I
MIH4747	8672023316	7463/0	09/12/2011	218 * II
MIM6733	8672023860	7455/0	28/12/2011	218 * I
MIM6733	8672023896	7463/0	28/12/2011	218 * II
MIN7381	8672023630	7455/0	24/12/2011	218 * I
MIU3276	8672023039	7455/0	29/11/2011	218 * I
MJA2389	8672023669	7455/0	24/12/2011	218 * I
MJG5297	8672023791	7455/0	23/12/2011	218 * I
MJY4858	8672023624	7455/0	24/12/2011	218 * I
MOM2960	8672023225	7455/0	28/11/2011	218 * I
AEK5798	8672023498	6050/3	13/12/2011	208
AJD1828	8672024019	7455/0	02/01/2012	218 * I
ALX9473	8672023521	6050/3	18/12/2011	208
BNZ0957	8672024107	7455/0	07/01/2012	218 * I
BYB1459	8672023476	7455/0	17/12/2011	218 * I
CKX1668	8672023615	7455/0	25/12/2011	218 * I
CNY8980	8672024114	7463/0	08/01/2012	218 * II
DIL7824	8672024085	7455/0	09/01/2012	218 * I
DIM5084	8672024163	7463/0	04/01/2012	218 * II
DIO2123	8672024130	7455/0	03/01/2012	218 * I
DTB2614	8672023573	7455/0	13/12/2011	218 * I
GCC8887	8672024052	7455/0	03/01/2012	218 * I
INQ2894	8672024078	7455/0	08/01/2012	218 * I
KGX6500	8672024124	6050/3	07/01/2012	208
LWT6653	8672023550	6050/3	16/12/2011	208
LXT2734	8672024132	7455/0	02/01/2012	218 * I
LXV4790	8672023547	6050/3	15/12/2011	208
LYO5084	8672023596	7455/0	15/12/2011	218 * I
LYS0637	8672023481	7455/0	17/12/2011	218 * I
LZO0768	8672023557	7455/0	15/12/2011	218 * I
MAO0551	8672024033	7455/0	03/01/2012	218 * I
MBA8131	8672024109	7455/0	08/01/2012	218 * I
MCJ3349	8672024176	7455/0	07/01/2012	218 * I
MCT5493	8672024147	7471/0	06/01/2012	218 * III
MCT5493	8672024155	7455/0	06/01/2012	218 * I
MDL1064	8672023273	7455/0	01/12/2011	218 * I
MDR8725	8672024077	6050/3	08/01/2012	208
MEU2845	8672024196	7455/0	04/01/2012	218 * I
MGK3557	8672024113	7471/0	08/01/2012	218 * III
MGL1861	8672024133	7455/0	03/01/2012	218 * I
MGL1861	8672024153	7463/0	03/01/2012	218 * II
MGL2131	8672023564	7455/0	18/12/2011	218 * I
MIH7751	8672023524	7455/0	12/12/2011	218 * I
MIM6733	8672024091	7471/0	04/01/2012	218 * III
MIR8646	8672024032	7455/0	03/01/2012	218 * I
MIV0404	8672024161	7455/0	03/01/2012	218 * I
MJD0582	8672023467	7455/0	13/12/2011	218 * I
AQW7594	8672023473	7455/0	16/12/2011	218 * I
HTW3474	8672023574	7455/0	13/12/2011	218 * I
HWT1532	8672024321	7455/0	12/01/2012	218 * I
INE1888	8672024234	7455/0	11/01/2012	218 * I
JTB8151	8672023507	7455/0	15/12/2011	218 * I
LOI4721	8672023551	6050/3	19/12/2011	208
LXC6585	8672024300	7455/0	16/01/2012	218 * I
LYO5084	8672023772	7455/0	24/12/2011	218 * I
LYO5084	8672023784	7455/0	20/12/2011	218 * I
LYO5084	8672023787	7455/0	22/12/2011	218 * I
LZJ7584	8672023466	7455/0	18/12/2011	218 * I
MAL0156	8672023520	7455/0	18/12/2011	218 * I
MAP2145	8672023511	7455/0	16/12/2011	218 * I
MAQ3107	8672023418	7455/0	06/12/2011	218 * I
MAT9988	8672023457	7455/0	17/12/2011	218 * I
MBC3414	8672024221	7471/0	15/01/2012	218 * III
MFC0026	8672023565	7455/0	18/12/2011	218 * I
MGA8259	8672023537	7455/0	15/12/2011	218 * I
MGG4262	8672024143	7455/0	04/01/2012	218 * I
MGL5577	8672024216	7455/0	12/01/2012	218 * I
MHG6150	8672023592	7455/0	14/12/2011	218 * I
MIS3131	8672024048	6050/3	02/01/2012	208
MIZ1094	8672024199	7455/0	07/01/2012	218 * I
MKS7660	8672023407	7455/0	02/12/2011	218 * I
ADE6172	8672023708	6050/3	23/12/2011	208
AEG8343	8672024263	6050/3	14/01/2012	208

AIH8628	8672023650	6050/3	22/12/2011	208
AJO3051	8672024215	7455/0	10/01/2012	218 * I
ARR0076	8672023971	7455/0	26/12/2011	218 * I
BGA7551	8672023847	7455/0	26/12/2011	218 * I
BGF9103	8672023976	7455/0	27/12/2011	218 * I
BHM6496	8672023887	7455/0	01/01/2012	218 * I
CAH1677	8672023635	7455/0	23/12/2011	218 * I
CGL8844	8672023755	7455/0	20/12/2011	218 * I
CGP2601	8672023947	7455/0	01/01/2012	218 * I
CSD0575	8672023771	7455/0	24/12/2011	218 * I
CSN7507	8672024284	7455/0	11/01/2012	218 * I
DCM2238	8672023597	7455/0	15/12/2011	218 * I
DCW8013	8672023840	7455/0	30/12/2011	218 * I
DFC7977	8672023752	7463/0	19/12/2011	218 * II
DIG2118	8672023922	6050/3	28/12/2011	208
DOG6802	8672023634	7455/0	23/12/2011	218 * I
DRK5788	8672023779	7455/0	25/12/2011	218 * I
DRK5788	8672023804	7455/0	25/12/2011	218 * I
ENL4779	8672023766	7455/0	23/12/2011	218 * I
GXK6982	8672023814	7455/0	01/01/2012	218 * I
GXK6982	8672023833	7455/0	01/01/2012	218 * I
HRF5114	8672023805	7455/0	25/12/2011	218 * I
IDK7672	8672023796	7455/0	24/12/2011	218 * I
IFQ3898	8672023666	7455/0	24/12/2011	218 * I
IFR5231	8672023800	7455/0	24/12/2011	218 * I
IMR7804	8672023759	7455/0	21/12/2011	218 * I
IOT0001	8672023918	7455/0	02/01/2012	218 * I
JQM8454	8672023702	6050/3	24/12/2011	208
JZN9383	8672023780	7455/0	25/12/2011	218 * I
LWT7559	8672023910	7455/0	01/01/2012	218 * I
LXK8599	8672023776	7455/0	25/12/2011	218 * I
LXT1185	8672023700	6050/3	23/12/2011	208
LXU6123	8672023980	7455/0	29/12/2011	218 * I
LYO5084	8672023997	7455/0	26/12/2011	218 * I
LYO5084	8672024008	7455/0	31/12/2011	218 * I
LYP2855	8672023946	7463/0	01/01/2012	218 * II
LZP6664	8672023803	7455/0	25/12/2011	218 * I
MAA8873	8672024271	7455/0	16/01/2012	218 * I
MAE2735	8672023857	7463/0	28/12/2011	218 * II
MAI3136	8672023843	7455/0	26/12/2011	218 * I
MAM7972	8672023711	7471/0	24/12/2011	218 * III
MAM7972	8672023939	7463/0	31/12/2011	218 * II
MAQ6476	8672024289	7455/0	12/01/2012	218 * I
MAY5595	8672023616	7455/0	21/12/2011	218 * I
MBD8539	8672023619	7455/0	25/12/2011	218 * I
MBF0562	8672023709	6050/3	23/12/2011	208
MBJ6686	8672024003	7455/0	28/12/2011	218 * I
MBO9962	8672023782	7463/0	19/12/2011	218 * II
MBS0455	8672023623	7455/0	24/12/2011	218 * I
MBV2110	8672023778	7455/0	25/12/2011	218 * I
MBW8798	8672024207	7455/0	12/01/2012	218 * I
MBY6164	8672023995	7463/0	01/01/2012	218 * II
MCH8615	8672023687	7455/0	24/12/2011	218 * I
MC14431	8672023783	7455/0	19/12/2011	218 * I
MCJ5902	8672023769	7463/0	23/12/2011	218 * II
MCQ6876	8672023988	7455/0	31/12/2011	218 * I
MCQ8375	8672023631	7455/0	24/12/2011	218 * I
MCR1934	8672024274	6050/3	16/01/2012	208
MDF9416	8672023765	7455/0	22/12/2011	218 * I
MDL3704	8672023979	7455/0	29/12/2011	218 * I
MDQ9232	8672023960	7455/0	29/12/2011	218 * I
MDS9802	8672023889	7455/0	01/01/2012	218 * I
MDT6511	8672023731	7455/0	23/12/2011	218 * I
MDW0963	8672023328	6050/3	11/12/2011	208
MDW0963	8672023402	7455/0	11/12/2011	218 * I
MDY1959	8672023612	7455/0	25/12/2011	218 * I
MEA1369	8672024013	7455/0	01/01/2012	218 * I
MFE9699	8672023606	7455/0	25/12/2011	218 * I
MFI2905	8672023790	7455/0	22/12/2011	218 * I
MFR3005	8672023756	7455/0	20/12/2011	218 * I
MGE3735	8672023986	7455/0	30/12/2011	218 * I
MGK6341	8672024347	7455/0	10/01/2012	218 * I
MGL6842	8672023965	7455/0	01/01/2012	218 * I
MGN7713	8672023598	7455/0	15/12/2011	218 * I
MGU8574	8672023641	6050/3	19/12/2011	208
MHB8211	8672023898	7455/0	28/12/2011	218 * I

MHF9598	8672023734	7463/0	23/12/2011	218 * II
MHQ1116	8672023750	7455/0	19/12/2011	218 * I
MHS1927	8672023886	7455/0	01/01/2012	218 * I
MIP5141	8672023627	7455/0	21/12/2011	218 * I
MIX5116	8672023705	7463/0	22/12/2011	218 * II
MJF8129	8672023785	7455/0	20/12/2011	218 * I
MLC6999	8672023874	6050/3	31/12/2011	208
MOM2960	8672023748	7455/0	19/12/2011	218 * I
AMG3210	8672023961	7455/0	29/12/2011	218 * I
DPL8136	8672023754	7455/0	19/12/2011	218 * I
MAT6074	8672023873	7455/0	30/12/2011	218 * I
MHZ9805	8672023716	7455/0	25/12/2011	218 * I
MHZ9805	8672023738	7455/0	25/12/2011	218 * I
AJA7726	8672024366	7471/0	22/01/2012	218 * III
AJA7726	8672024493	7463/0	27/01/2012	218 * II
BGM9900	8672024497	7463/0	23/01/2012	218 * II
CHW2774	8672024168	7455/0	05/01/2012	218 * I
CID9472	8672024469	7455/0	22/01/2012	218 * I
CID9472	8672024486	7455/0	29/01/2012	218 * I
CMD9652	8672024081	7455/0	08/01/2012	218 * I
CNY8980	8672024589	7455/0	06/02/2012	218 * I
CVY8409	8672024071	7455/0	07/01/2012	218 * I
DCV2716	8672024031	7455/0	02/01/2012	218 * I
DFW7198	8672024551	7455/0	27/01/2012	218 * I
DMC2891	8672024138	7463/0	03/01/2012	218 * II
DMV7906	8672024125	6050/3	08/01/2012	208
DXV8753	8672024140	7463/0	03/01/2012	218 * II
EUG1703	8672024175	7455/0	07/01/2012	218 * I
GTC2913	8672024110	7455/0	08/01/2012	218 * I
IDW5946	8672024478	7455/0	18/01/2012	218 * I
IIF2066	8672024049	6050/3	02/01/2012	208
IIO7712	8672024400	7455/0	22/01/2012	218 * I
ILS2527	8672024062	6050/3	05/01/2012	208
JGE8906	8672024513	7463/0	23/01/2012	218 * II
KDR6298	8672024573	7455/0	29/01/2012	218 * I
KIU0101	8672024480	7455/0	19/01/2012	218 * I
LBE4734	8672024357	7455/0	19/01/2012	218 * I
LKH9196	8672024418	7455/0	21/01/2012	218 * I
LKP5144	8672024076	7455/0	08/01/2012	218 * I
LUR0189	8672024068	7455/0	07/01/2012	218 * I
LYD3808	8672024511	6050/3	25/01/2012	208
LYQ0290	8672024553	7463/0	29/01/2012	218 * II
LYZ8657	8672024142	7455/0	04/01/2012	218 * I
LZT2320	8672024333	7455/0	11/01/2012	218 * I
MAN3302	8672024555	7455/0	23/01/2012	218 * I
MBU4737	8672024500	7455/0	30/01/2012	218 * I
MCC9912	8672024430	6050/3	22/01/2012	208
MCM2094	8672024385	7455/0	19/01/2012	218 * I
MCT4216	8672024080	7455/0	08/01/2012	218 * I
MDW1779	8672023842	7463/0	27/12/2011	218 * II
MEE7083	8672024401	6050/3	22/01/2012	208
MEU6705	8672024397	7455/0	21/01/2012	218 * I
MEX0199	8672024411	7463/0	19/01/2012	218 * II
MFC6560	8672024419	7463/0	21/01/2012	218 * II
MFF7428	8672024136	7455/0	03/01/2012	218 * I
MF6785	8672024505	7455/0	24/01/2012	218 * I
MGJ0717	8672024460	7455/0	20/01/2012	218 * I
MGR4464	8672024657	7463/0	02/02/2012	218 * II
MHO3035	8672024257	7455/0	14/01/2012	218 * I
MID5709	8672024476	7471/0	17/01/2012	218 * III
MIF0696	8672024562	7455/0	25/01/2012	218 * I
MIF4590	8672024503	7463/0	23/01/2012	218 * II
MIG5526	8672024201	7455/0	08/01/2012	218 * I
MIG8949	8672024406	7463/0	18/01/2012	218 * II
MIH4747	8672024067	7455/0	06/01/2012	218 * I
MIU3276	8672024159	7455/0	02/01/2012	218 * I
MIW0083	8672024103	7463/0	07/01/2012	218 * II
AAJ1249	8672024637	7455/0	04/02/2012	218 * I
AFZ0416	8672024682	7463/0	05/02/2012	218 * II
ARS0147	8672024273	7455/0	16/01/2012	218 * I
BRL7848	8672024307	6050/3	11/01/2012	208
CGP2601	8672024075	7463/0	08/01/2012	218 * II
CVP7385	8672024656	7455/0	02/02/2012	218 * I
DOG6802	8672024127	7455/0	02/01/2012	218 * I
FSM0601	8672024687	7455/0	01/02/2012	218 * I
GYQ9232	8672024677	7455/0	05/02/2012	218 * I

GZF1139	8672024667	7463/0	31/01/2012	218 * II
IFH3962	8672024016	7455/0	06/01/2012	218 * I
IFY9724	8672024028	7455/0	07/01/2012	218 * I
IKG1153	8672024249	6050/3	12/01/2012	208
IMV3254	8672024255	6050/3	13/01/2012	208
IRU6000	8672024596	7455/0	03/02/2012	218 * I
LCZ6896	8672023877	7455/0	31/12/2011	218 * I
LIM8046	8672024685	7455/0	31/01/2012	218 * I
LIM8046	8672024701	7455/0	31/01/2012	218 * I
LKP5144	8672024266	7463/0	15/01/2012	218 * II
LXZ9788	8672024695	7455/0	03/02/2012	218 * I
LYB3924	8672024345	7455/0	10/01/2012	218 * I
LYC8583	8672023879	6050/3	31/12/2011	208
MAI8211	8672024618	7455/0	01/02/2012	218 * I
MCA0461	8672024624	7455/0	02/02/2012	218 * I
MCH3909	8672024611	7455/0	30/01/2012	218 * I
MDW1656	8672024593	7471/0	30/01/2012	218 * III
MDW1656	8672024599	7471/0	30/01/2012	218 * III
MDW1656	8672024608	7471/0	30/01/2012	218 * III
MDW1656	8672024609	7455/0	04/02/2012	218 * I
MDW1656	8672024612	7463/0	30/01/2012	218 * II
MDW1656	8672024649	7471/0	30/01/2012	218 * III
MEI7114	8672024253	7455/0	13/01/2012	218 * I
MEM4321	8672023251	7455/0	07/12/2011	218 * I
MHR9442	8672024663	7455/0	05/02/2012	218 * I
MHS3357	8672024290	7455/0	13/01/2012	218 * I
MIF6787	8672024351	7455/0	14/01/2012	218 * I
MIJ8694	8672024291	7463/0	14/01/2012	218 * II
MIR1321	8672024246	7455/0	12/01/2012	218 * I
MIT1837	8672024344	7455/0	15/01/2012	218 * I
ABS9981	8672024934	7455/0	14/02/2012	218 * I
AIF2191	8672024442	7455/0	17/01/2012	218 * I
ALG0094	8672024638	6050/3	04/02/2012	208
AMY1197	8672024452	7455/0	19/01/2012	218 * I
APR0530	8672024384	6050/3	19/01/2012	208
BHN1584	8672024391	7455/0	21/01/2012	218 * I
BQP8450	8672024214	7463/0	16/01/2012	218 * II
BTJ6095	8672024516	7455/0	24/01/2012	218 * I
CAI2012	8672024358	7455/0	19/01/2012	218 * I
CBG1252	8672024412	7455/0	19/01/2012	218 * I
CEX2679	8672025003	6050/3	26/02/2012	208
CGL8844	8672024239	6050/3	10/01/2012	208
CPB0527	8672024173	7455/0	06/01/2012	218 * I
CPB0527	8672024342	7455/0	15/01/2012	218 * I
CR12177	8672024314	6050/3	13/01/2012	208
DIG2118	8672024213	7455/0	16/01/2012	218 * I
DII8716	8672024233	7455/0	13/01/2012	218 * I
DLP2486	8672024276	7463/0	16/01/2012	218 * II
DMW5151	8672024029	7455/0	08/01/2012	218 * I
DTC1945	8672024210	7455/0	16/01/2012	218 * I
EIE4685	8672024043	7463/0	06/01/2012	218 * II
GVW9540	8672024470	7455/0	16/01/2012	218 * I
IBM1324	8672024360	7463/0	21/01/2012	218 * II
IEX9427	8672024150	7455/0	08/01/2012	218 * I
ILW0719	8672024576	7455/0	24/01/2012	218 * I
KAD5709	8672024394	6050/3	21/01/2012	208
LCV5731	8672024258	7455/0	14/01/2012	218 * I
LWW4751	8672024354	7455/0	15/01/2012	218 * I
LXH8282	8672024590	7455/0	05/02/2012	218 * I
LXI3679	8672024269	6050/3	15/01/2012	208
LXU6123	8672024338	7455/0	12/01/2012	218 * I
LYJ6934	8672024101	7455/0	05/01/2012	2 218 * I
LYU3950	8672024791	7455/0	12/02/2012	218 * I
LZM9061	8672024786	7471/0	10/02/2012	218 * III
LZP4242	8672024392	7455/0	21/01/2012	218 * I
MAL1302	8672024929	7455/0	20/02/2012	218 * I
MAM7972	8672024292	7471/0	14/01/2012	218 * III
MAN8496	8672024439	7455/0	22/01/2012	218 * I
MCJ2752	8672024417	7455/0	20/01/2012	218 * I
MCR3497	8672024864	7455/0	15/02/2012	218 * I
MDL0851	8672024816	7455/0	11/02/2012	218 * I
MDX0693	8672024387	7455/0	20/01/2012	218 * I
MEF2849	8672024584	7463/0	28/01/2012	218 * II
MEW8208	8672024313	6050/3	13/01/2012	208
MFQ5336	8672024228	7455/0	14/01/2012	218 * I
MGU5746	8672024482	7455/0	24/01/2012	218 * I

MHO7654	8672024919	7455/0	17/02/2012	218 * I
MHT0209	8672024323	7463/0	16/01/2012	218 * II
MIR3244	8672024462	7455/0	21/01/2012	218 * I
MIU5908	8672024758	6050/3	09/02/2012	208
AFT0773	8672024556	7455/0	26/01/2012	218 * I
ALS6256	8672024436	7455/0	18/01/2012	218 * I
AVT5180	8672024797	7455/0	07/02/2012	218 * I
BGJ1724	8672024524	7455/0	26/01/2012	218 * I
BGM5484	8672024632	6050/3	04/02/2012	208
BIT2480	8672024591	7455/0	04/02/2012	218 * I
BOV5373	8672024639	7455/0	05/02/2012	218 * I
CDG6389	8672025020	7455/0	25/02/2012	218 * I
CEX2679	8672024981	7455/0	21/02/2012	218 * I
CLF5722	8672025038	7455/0	25/02/2012	218 * I
CPC5113	8672024779	7463/0	07/02/2012	218 * II
CZL9512	8672024440	7463/0	22/01/2012	218 * II
DAL3302	8672024373	7455/0	17/01/2012	218 * I
DJE0021	8672024374	7455/0	17/01/2012	218 * I
DLP2486	8672024645	7463/0	05/02/2012	218 * II
DOD3175	8672024707	7455/0	03/02/2012	218 * I
DRE5564	8672024563	7455/0	25/01/2012	218 * I
DRT6230	8672024541	6050/3	23/01/2012	208
DZB9059	8672024534	7455/0	29/01/2012	218 * I
IJE6522	8672024843	7455/0	15/02/2012	218 * I
IJM8046	8672025005	7455/0	26/02/2012	218 * I
IJO5334	8672025010	7463/0	21/02/2012	218 * II
IKG1153	8672024569	7463/0	28/01/2012	218 * II
IKV1945	8672024501	7455/0	29/01/2012	218 * I
INJ0519	8672024844	7455/0	16/02/2012	218 * I
IOU2868	8672025060	7455/0	22/02/2012	218 * I
LWR7149	8672023830	7455/0	30/12/2011	218 * I
LWY0107	8672024731	7455/0	13/02/2012	218 * I
LXI7681	8672024491	7455/0	26/01/2012	218 * I
LXS1585	8672024558	7455/0	23/01/2012	218 * I
LXU5548	8672024461	7455/0	21/01/2012	218 * I
LXY1868	8672024445	7455/0	21/01/2012	218 * I
LYH3668	8672024678	7455/0	05/02/2012	218 * I
LYK8779	8672025065	7455/0	27/02/2012	218 * I
LYP4790	8672024759	6050/3	09/02/2012	208
LZF2312	8672024675	7455/0	05/02/2012	218 * I
LZI6567	8672024490	7455/0	23/01/2012	218 * I
LZZ3409	8672024432	7455/0	17/01/2012	218 * I
MAB6748	8672024627	6050/3	02/02/2012	208
MAD1283	8672024884	7455/0	14/02/2012	218 * I
MAD1283	8672024955	7455/0	14/02/2012	218 * I
MAF9277	8672024605	7455/0	04/02/2012	218 * I
MAG9699	8672024613	7455/0	31/01/2012	218 * I
MAQ8535	8672025051	7455/0	23/02/2012	218 * I
MAR5723	8672024634	7463/0	04/02/2012	218 * II
MBN6977	8672024712	7463/0	09/02/2012	218 * II
MBN6977	8672024726	7463/0	09/02/2012	218 * II
MBP7796	8672024583	7455/0	28/01/2012	218 * I
MBT8259	8672024642	7455/0	05/02/2012	218 * I
MBZ4182	8672024858	7463/0	14/02/2012	218 * II
MCE9689	8672025041	7455/0	25/02/2012	218 * I
MCP7534	8672024818	7463/0	11/02/2012	218 * II
MCX7040	8672024977	6050/3	20/02/2012	208
MDD7811	8672024854	6050/3	13/02/2012	208
MDW1656	8672024720	7471/0	06/02/2012	218 * III
MDW1656	8672024725	7471/0	07/02/2012	218 * III
MDW1656	8672024783	7455/0	06/02/2012	218 * I
MDW1656	8672024835	7471/0	13/02/2012	218 * III
MDW1656	8672024842	7463/0	14/02/2012	218 * II
MDW1656	8672024881	7471/0	14/02/2012	218 * III
MEC9441	8672024277	7455/0	10/01/2012	218 * I
MEF2501	8672024597	7471/0	05/02/2012	218 * III
MEO5597	8672025029	7455/0	21/02/2012	218 * I
MEO8699	8672024951	7455/0	20/02/2012	218 * I
MEU4377	8672024559	7455/0	23/01/2012	218 * I
MEV7484	8672024862	6050/3	15/02/2012	208
MFD6862	8672024948	7463/0	19/02/2012	218 * II
MFV6952	8672024709	7455/0	04/02/2012	218 * I
MGB0326	8672024998	7463/0	25/02/2012	218 * II
MGD3602	8672024565	7455/0	26/01/2012	218 * I
MGJ3935	8672024987	7455/0	22/02/2012	218 * I
MGP0489	8672024581	7455/0	27/01/2012	218 * I



MGR8903	8672024629	7455/0	03/02/2012	218 * I
MGT5377	8672024872	7455/0	17/02/2012	218 * I
MGT5377	8672024898	7455/0	16/02/2012	218 * I
MGX9641	8672024694	7455/0	03/02/2012	218 * I
MHA9008	8672024475	7455/0	17/01/2012	218 * I
MHO3035	8672024628	7463/0	03/02/2012	218 * II
MHY1340	8672024550	7455/0	27/01/2012	218 * I
MIZ5181	8672024690	7455/0	02/02/2012	218 * I
MIZ5181	8672024703	7455/0	02/02/2012	218 * I
MLD9509	8672024489	7455/0	29/01/2012	218 * I
MMA1739	8672024931	7455/0	20/02/2012	218 * I
MWA3791	8672024509	6050/3	25/01/2012	208
AEW2189	8672024805	7455/0	10/02/2012	218 * I
AEW2189	8672024806	7455/0	10/02/2012	218 * I
AJF1823	8672024962	7455/0	18/02/2012	218 * I
AJN8033	8672025255	7455/0	07/03/2012	218 * I
ALX7464	8672024953	7455/0	20/02/2012	218 * I
BQY6780	8672024937	7455/0	15/02/2012	218 * I
CAR2141	8672024968	7455/0	21/02/2012	218 * I
CAR2141	8672025033	7455/0	24/02/2012	218 * I
CEX2679	8672025127	6050/3	03/03/2012	208
COF0295	8672024848	7455/0	19/02/2012	218 * I
CPW7124	8672025344	7455/0	11/03/2012	218 * I
DJO6735	8672024847	7455/0	18/02/2012	218 * I
DOD3175	8672024939	7455/0	15/02/2012	218 * I
DVB8708	8672024957	7455/0	15/02/2012	218 * I
HQW2334	8672025215	7455/0	07/03/2012	218 * I
ICH9304	8672024851	7455/0	18/02/2012	218 * I
IJW0919	8672025199	7463/0	09/03/2012	218 * II
IKN5888	8672024803	7455/0	09/02/2012	218 * I
IKN5888	8672024921	7455/0	18/02/2012	218 * I
JLE8934	8672025281	7463/0	29/02/2012	218 * II
JZC9275	8672024817	7455/0	11/02/2012	218 * I
LCE6147	8672025083	7471/0	03/03/2012	218 * III
LXL2149	8672024822	7455/0	13/02/2012	218 * I
LXQ0757	8672024918	7455/0	15/02/2012	218 * I
LXV9238	8672025184	7455/0	11/03/2012	218 * I
LXW0846	8672024812	7455/0	10/02/2012	218 * I
LXY7757	8672024905	7455/0	18/02/2012	218 * I
LYB0021	8672024966	7455/0	18/02/2012	218 * I
LYD2172	8672024886	7455/0	15/02/2012	218 * I
LZA8209	8672025105	7463/0	28/02/2012	218 * II
MAA1090	8672025104	7455/0	27/02/2012	218 * I
MAT4354	8672024740	6050/3	06/02/2012	208
MAY3932	8672024746	6050/3	07/02/2012	208
MBC5507	8672025150	7455/0	03/03/2012	218 * I
MBN4913	8672024930	7455/0	20/02/2012	218 * I
MBV4193	8672024831	7455/0	12/02/2012	218 * I
MBZ2048	8672024827	7455/0	09/02/2012	218 * I
MDG9832	8672025299	7455/0	07/03/2012	218 * I
MDT3123	8672025201	7455/0	11/03/2012	218 * I
MDT6354	8672025149	7455/0	03/03/2012	218 * I
MFK3289	8672024897	7455/0	16/02/2012	218 * I
MGJ7351	8672024761	7455/0	09/02/2012	218 * I
MGW2926	8672025292	7455/0	05/03/2012	218 * I
MJB5422	8672025217	7455/0	07/03/2012	218 * I
MJK4622	8672025206	7455/0	09/03/2012	218 * I
AAO4329	8672025474	7455/0	17/03/2012	218 * I
AIA5599	8672025191	7463/0	10/03/2012	218 * II
AJN2718	8672024895	7455/0	16/02/2012	218 * I
AJO9037	8672025392	6050/3	16/03/2012	208
AKG5989	8672025139	7455/0	28/02/2012	218 * I
AOL7621	8672024997	7455/0	25/02/2012	218 * I
AON6988	8672025245	7455/0	09/03/2012	218 * I
APJ9110	8672025126	7455/0	03/03/2012	218 * I
AQK2976	8672024722	7455/0	11/02/2012	218 * I
AWV8090	8672025095	7455/0	28/02/2012	218 * I
BKN1189	8672024312	6050/3	13/01/2012	208
BKR0660	8672025223	7455/0	08/03/2012	218 * I
BOJ4061	8672024961	7455/0	17/02/2012	218 * I
CJK3107	8672024813	7455/0	11/02/2012	218 * I
CMD4045	8672025395	7463/0	17/03/2012	218 * II
CRM8407	8672025525	7455/0	20/03/2012	218 * I
DBH9296	8672025487	7455/0	19/03/2012	218 * I
DEJ5050	8672025190	7455/0	10/03/2012	218 * I
DKC3070	8672025366	7463/0	18/03/2012	218 * II

DNZ6758	8672025350	7455/0	18/03/2012	218 * I
EJK9376	8672024903	7455/0	18/02/2012	218 * I
HRJ3090	8672025384	6050/3	15/03/2012	208
HRL6678	8672025007	7455/0	20/02/2012	218 * I
IET0844	8672025043	7455/0	26/02/2012	218 * I
IKN5888	8672025056	7455/0	21/02/2012	218 * I
INC6601	8672024771	7455/0	11/02/2012	218 * I
IOH3957	8672024973	7455/0	24/02/2012	218 * I
IXF2004	8672025249	7455/0	10/03/2012	218 * I
KLV4002	8672024978	7455/0	21/02/2012	218 * I
LAQ5519	8672025544	7455/0	25/03/2012	218 * I
LAQ5519	8672025588	7463/0	25/03/2012	218 * II
LAQ5519	8672025599	7463/0	25/03/2012	218 * II
LBE4543	8672024863	6050/3	15/02/2012	208
LXA8405	8672025035	7455/0	24/02/2012	218 * I
LXJ9717	8672025008	7455/0	21/02/2012	218 * I
LZM2525	8672024999	6050/3	25/02/2012	208
LZR9573	8672024954	7455/0	20/02/2012	218 * I
MAD0776	8672025526	7455/0	21/03/2012	218 * I
MAF4983	8672025183	7455/0	11/03/2012	218 * I
MAG7788	8672025032	7463/0	23/02/2012	218 * II
MAM8851	8672024950	7455/0	19/02/2012	218 * I
MAQ8535	8672025162	7455/0	01/03/2012	218 * I
MAY7638	8672024944	7455/0	18/02/2012	218 * I
MBN4913	8672025027	7455/0	20/02/2012	218 * I
MBN4913	8672025037	7455/0	24/02/2012	218 * I
MBN4913	8672025040	7463/0	25/02/2012	218 * II
MBT9030	8672025024	6050/3	20/02/2012	208
MCB9590	8672025135	7455/0	04/03/2012	218 * I
MCB9590	8672025155	7455/0	04/03/2012	218 * I
MCH8761	8672025026	7455/0	20/02/2012	218 * I
MCI7377	8672025195	7463/0	05/03/2012	218 * II
MCI7377	8672025507	7463/0	26/03/2012	218 * II
MCK6899	8672025213	7455/0	06/03/2012	218 * I
MCR9383	8672025061	7455/0	23/02/2012	218 * I
MDJ2169	8672024974	6050/3	20/02/2012	208
MEC2247	8672025161	7455/0	29/02/2012	218 * I
MEF2501	8672024814	7455/0	11/02/2012	218 * I
MEF2501	8672024945	7455/0	18/02/2012	218 * I
MEP6874	8672025121	7455/0	02/03/2012	218 * I
MEU7089	8672025067	7455/0	27/02/2012	218 * I
MFB6150	8672024792	7455/0	12/02/2012	218 * I
MFB9641	8672025012	7455/0	21/02/2012	218 * I
MFF4941	8672025379	7455/0	13/03/2012	218 * I
MFL5108	8672024795	7455/0	06/02/2012	218 * I
MFP9338	8672025466	7455/0	14/03/2012	218 * I
MFR4506	8672024834	7463/0	14/02/2012	218 * II
MGP5308	8672025317	7455/0	11/03/2012	218 * I
MGQ7720	8672025580	7455/0	23/03/2012	218 * I
MGU8743	8672024928	7455/0	19/02/2012	218 * I
MGV6342	8672025501	7455/0	25/03/2012	218 * I
MHF8552	8672025089	7455/0	04/03/2012	218 * I
MII8426	8672025188	7455/0	08/03/2012	218 * I
MIR9039	8672025355	7455/0	16/03/2012	218 * I
MIS0496	8672025000	6050/3	25/02/2012	208
MIZ5576	8672024942	7455/0	18/02/2012	218 * I
MJA8417	8672025423	7463/0	18/03/2012	218 * II
MJC4896	8672024959	7455/0	16/02/2012	218 * I
MJL3668	8672025044	7455/0	26/02/2012	218 * I
MJL3668	8672025053	7455/0	26/02/2012	218 * I
MJO0048	8672025486	7463/0	17/03/2012	218 * II
MJR2260	8672025382	7455/0	15/03/2012	218 * I
MKG5061	8672025551	7455/0	20/03/2012	218 * I
AFU0330	8672025233	6050/3	11/03/2012	208
ASJ6877	8672025472	7455/0	16/03/2012	218 * I
CAR2141	8672025140	7455/0	29/02/2012	218 * I
CCP8725	8672025495	7455/0	19/03/2012	218 * I
COF0295	8672025313	7463/0	10/03/2012	218 * II
CRT7289	8672018535	6050/3	20/07/2011	208
IEQ5713	8672025202	7455/0	11/03/2012	218 * I
IMJ5152	8672025283	7455/0	29/02/2012	218 * I
IOJ7552	8672025167	7463/0	03/03/2012	218 * II
LZQ9645	8672025141	7463/0	29/02/2012	218 * II
MAG9699	8672025322	7455/0	11/03/2012	218 * I
MBN4913	8672025265	7463/0	08/03/2012	218 * II
MBN4913	8672025267	7463/0	09/03/2012	218 * II

MBX1864	8672025186	7455/0	11/03/2012	218 * I
MCK0059	8672024983	6050/3	21/02/2012	208
MCP9392	8672024796	7455/0	06/02/2012	218 * I
MDV7824	8672025085	7455/0	05/03/2012	218 * I
MEI3562	8672025181	7463/0	04/03/2012	218 * II
MFF4941	8672025489	7455/0	21/03/2012	218 * I
MFV0559	8672025197	7455/0	08/03/2012	218 * I
MGR2074	8672025253	7463/0	11/03/2012	218 * II
MHK4920	8672025222	7455/0	08/03/2012	218 * I
MHM7363	8672025323	7455/0	12/03/2012	218 * I
MIS5943	8672025164	7463/0	02/03/2012	218 * II
MIY4060	8672025327	7471/0	29/02/2012	218 * III
MJB4015	8672025305	7455/0	08/03/2012	218 * I
BPM4800	8672025324	7455/0	12/03/2012	218 * I
CSA5595	8672025219	7455/0	07/03/2012	218 * I
HTW5789	8672025325	7455/0	29/02/2012	218 * I
IQE6392	8672025304	7455/0	08/03/2012	218 * I
MDU5673	8672025256	7455/0	10/03/2012	218 * I
MHV1533	8672025189	7455/0	09/03/2012	218 * I
AJS0080	8672025091	7455/0	05/03/2012	218 * I
AMG3580	8672025294	7455/0	05/03/2012	218 * I
CET9259	8672025172	7455/0	04/03/2012	218 * I
CYG3400	8672025290	7455/0	05/03/2012	218 * I
CZM2996	8672025154	7455/0	04/03/2012	218 * I
DLU0346	8672025450	7455/0	18/03/2012	218 * I
DNS0515	8672025099	7455/0	27/02/2012	218 * I
DZC1052	8672025485	7455/0	16/03/2012	218 * I
IBK7160	8672025125	7455/0	03/03/2012	218 * I
IBO4076	8672025075	7455/0	03/03/2012	218 * I
ICA2645	8672025093	7455/0	01/03/2012	218 * I
IEQ5713	8672025177	7455/0	27/02/2012	218 * I
IEQ5713	8672025449	7455/0	18/03/2012	218 * I
IGI6307	8672025153	7455/0	04/03/2012	218 * I
INR8774	8672025349	7455/0	18/03/2012	218 * I
IPK5898	8672025375	7455/0	12/03/2012	218 * I
JVA3931	8672025458	7455/0	17/03/2012	218 * I
JVA3931	8672025459	7463/0	17/03/2012	218 * II
KFN5530	8672025608	7455/0	02/04/2012	218 * I
LXQ7580	8672025163	7463/0	01/03/2012	218 * II
LXW0846	8672025286	7455/0	02/03/2012	218 * I
LYV9222	8672025428	6050/3	15/03/2012	208
LZE9169	8672025306	7455/0	09/03/2012	218 * I
LZH4883	8672025467	7455/0	14/03/2012	218 * I
LZO9326	8672025113	7455/0	29/02/2012	218 * I
LZV7894	8672025068	7455/0	24/02/2012	218 * I
MAK8167	8672025657	7455/0	01/04/2012	218 * I
MAP2145	8672025422	7455/0	18/03/2012	218 * I
MAQ6476	8672025661	7455/0	27/03/2012	218 * I
MAV7862	8672025488	7455/0	19/03/2012	218 * I
MAZ1540	8672025646	7455/0	30/03/2012	218 * I
MBB4269	8672025272	7455/0	29/02/2012	218 * I
MBN4913	8672025166	7455/0	02/03/2012	218 * I
MBN4913	8672025170	7455/0	03/03/2012	218 * I
MBU2618	8672025446	7455/0	17/03/2012	218 * I
MCI7377	8672025601	7455/0	26/03/2012	218 * I
MCP9962	8672025451	7463/0	18/03/2012	218 * II
MCW3173	8672025339	7455/0	09/03/2012	218 * I
MCX4373	8672025686	7455/0	30/03/2012	218 * I
MDL7822	8672025374	7463/0	12/03/2012	218 * II
MDS5258	8672025473	7455/0	17/03/2012	218 * I
MEK8046	8672025359	7455/0	19/03/2012	218 * I
MFP9338	8672025669	7463/0	28/03/2012	218 * II
MFR4506	8672025345	7455/0	12/03/2012	218 * I
MGM0363	8672025100	7455/0	27/02/2012	218 * I
MGO8919	8672025418	7455/0	16/03/2012	218 * I
MHA3984	8672025405	7463/0	13/03/2012	218 * II
MHC7445	8672025302	7455/0	07/03/2012	218 * I
MIA0102	8672025157	7455/0	04/03/2012	218 * I
MIU3503	8672025087	7455/0	03/03/2012	218 * I
MKP0970	8672025436	7455/0	14/03/2012	218 * I
AAR9342	8672025257	7455/0	11/03/2012	218 * I
ACT0795	8672025769	7455/0	07/04/2012	218 * I
AFJ9018	8672025756	7455/0	05/04/2012	218 * I
AFN2959	8672025890	7455/0	13/04/2012	218 * I
AJL6880	8672025583	7455/0	24/03/2012	218 * I
ALN2073	8672025381	7455/0	14/03/2012	218 * I

ALV3971	8672025421	7455/0	17/03/2012	218 * I
BJG1259	8672025348	7455/0	12/03/2012	218 * I
BPM4800	8672025516	7455/0	23/03/2012	218 * I
BRF1907	8672025397	6050/3	18/03/2012	208
CBU8107	8672025727	7463/0	06/04/2012	218 * II
CCP8012	8672025468	7455/0	16/03/2012	218 * I
CGS5763	8672025556	7455/0	20/03/2012	218 * I
CPR3267	8672025500	7455/0	25/03/2012	218 * I
CTJ9358	8672025386	7455/0	15/03/2012	218 * I
DAR7892	8672025554	7463/0	20/03/2012	218 * II
DIG9968	8672025207	7463/0	12/03/2012	218 * II
DJE0963	8672025821	7455/0	07/04/2012	218 * I
DOR5538	8672025340	7455/0	10/03/2012	218 * I
DRP7464	8672025546	7463/0	25/03/2012	218 * II
IAX6432	8672025760	7455/0	06/04/2012	218 * I
IDB3376	8672025517	7455/0	24/03/2012	218 * I
JOF1847	8672025893	6050/3	10/04/2012	208
JVZ0831	8672025258	6050/3	05/03/2012	208
LAQ5519	8672025759	6050/3	06/04/2012	208
LXY5738	8672025412	7455/0	14/03/2012	218 * I
LYB0021	8672025508	7455/0	22/03/2012	218 * I
LZM4130	8672025512	7455/0	25/03/2012	218 * I
LZQ6314	8672025839	7463/0	12/04/2012	218 * II
LZQ6314	8672025840	7463/0	12/04/2012	218 * II
LZQ6314	8672025843	7463/0	12/04/2012	218 * II
LZQ6314	8672025844	7455/0	12/04/2012	218 * I
MAA9370	8672025808	7455/0	05/04/2012	218 * I
MAT2306	8672025906	7455/0	16/04/2012	218 * I
MAU1270	8672025309	7455/0	09/03/2012	218 * I
MCB8376	8672025887	7455/0	10/04/2012	218 * I
MCS2287	8672025521	6050/3	19/03/2012	208
MCY9464	8672025643	7463/0	29/03/2012	218 * II
MDV6824	8672025862	6050/3	09/04/2012	208
MDW1656	8672025734	7463/0	05/04/2012	218 * II
MEC1787	8672025252	7455/0	11/03/2012	218 * I
MEK0973	8672025528	7455/0	21/03/2012	218 * I
MEK0973	8672025536	7455/0	23/03/2012	218 * I
MEK0973	8672025638	7455/0	27/03/2012	218 * I
MEK0973	8672025642	7455/0	28/03/2012	218 * I
MET9610	8672025809	7463/0	07/04/2012	218 * II
MFI9570	8672025498	7455/0	22/03/2012	218 * I
MFK2337	8672025492	7455/0	24/03/2012	218 * I
MFT4551	8672025789	7455/0	04/04/2012	218 * I
MGA2545	8672025479	7455/0	19/03/2012	218 * I
MGA2545	8672025702	7455/0	29/03/2012	218 * I
MGE1006	8672025598	7455/0	24/03/2012	218 * I
MGG4266	8672025738	7455/0	03/04/2012	218 * I
MGV1602	8672025783	7455/0	08/04/2012	218 * I
MGW3027	8672025814	7455/0	03/04/2012	218 * I
MHD6491	8672025318	7455/0	11/03/2012	218 * I
MHL2753	8672025596	7455/0	23/03/2012	218 * I
MIK0309	8672025837	7455/0	14/04/2012	218 * I
MIO1366	8672025328	7471/0	01/03/2012	218 * III
MIO6981	8672025764	7471/0	07/04/2012	218 * III
MIO7361	8672025529	7463/0	22/03/2012	218 * II
MJF8358	8672025832	7455/0	16/04/2012	218 * I
MJF8358	8672025835	7471/0	16/04/2012	218 * III
MJF8358	8672025836	7455/0	12/04/2012	218 * I
MJF8358	8672025849	7455/0	15/04/2012	218 * I
MJN8648	8672025559	7455/0	21/03/2012	218 * I
MKA3649	8672025820	7455/0	07/04/2012	218 * I
MKT6640	8672025530	7455/0	22/03/2012	218 * I
ADG8643	8672025720	7455/0	31/03/2012	218 * I
AFN2959	8672026015	7463/0	19/04/2012	218 * II
AGG3969	8672025673	6050/3	27/03/2012	208
ANQ2842	8672025971	7455/0	17/04/2012	218 * I
CBQ5735	8672026008	7455/0	18/04/2012	218 * I
CIG3837	8672025610	7455/0	27/03/2012	218 * I
CLP6324	8672025633	7455/0	27/03/2012	218 * I
DGL0767	8672025712	7455/0	02/04/2012	218 * I
DGL0767	8672025725	7463/0	02/04/2012	218 * II
DUG0970	8672025724	7455/0	01/04/2012	218 * I
IJU3354	8672025632	7455/0	26/03/2012	218 * I
ILZ7998	8672026031	7455/0	19/04/2012	218 * I
MCS7120	8672025690	7455/0	01/04/2012	218 * I
MCS9489	8672025711	7463/0	01/04/2012	218 * II

MFI4663	8672025675	7455/0	27/03/2012	218 * I
MGO7720	8672025654	7463/0	31/03/2012	218 * II
MHB4852	8672025950	7455/0	19/04/2012	218 * I
MIP3280	8672026007	7471/0	17/04/2012	218 * III
MIU8116	8672026032	7455/0	20/04/2012	218 * I
MJH6998	8672025447	7463/0	18/03/2012	218 * II
MJH6998	8672025462	7463/0	18/03/2012	218 * II
MJI8801	8672025636	6050/3	27/03/2012	208
ACL2263	8672025813	7455/0	09/04/2012	218 * I
ADG8194	8672025810	7455/0	07/04/2012	218 * I
AHU9960	8672025706	7455/0	31/03/2012	218 * I
AMD3476	8672025729	7455/0	07/04/2012	218 * I
AMO3924	8672025694	7455/0	30/03/2012	218 * I
ARP6807	8672025394	7463/0	17/03/2012	218 * II
BDM1212	8672025763	7455/0	06/04/2012	218 * I
BGJ6384	8672026047	7455/0	26/04/2012	218 * I
BGJ6384	8672026067	7455/0	26/04/2012	218 * I
BGJ6384	8672026113	7455/0	26/04/2012	218 * I
BGJ6384	8672026162	7455/0	26/04/2012	218 * I
BND3679	8672025605	7455/0	31/03/2012	218 * I
BOJ6548	8672025697	7455/0	31/03/2012	218 * I
CKM0797	8672025221	7455/0	07/03/2012	218 * I
DBY1739	8672025994	7455/0	22/04/2012	218 * I
DON2433	8672025925	7455/0	19/04/2012	218 * I
DQQ4367	8672025957	7455/0	21/04/2012	218 * I
DQT9382	8672025733	7455/0	07/04/2012	218 * I
DSE9164	8672025858	7455/0	16/04/2012	218 * I
DTA9986	8672026242	7455/0	05/05/2012	218 * I
EAO6630	8672025791	7455/0	04/04/2012	218 * I
HCI0796	8672025753	7455/0	04/04/2012	218 * I
HGZ8582	8672025875	7455/0	13/04/2012	218 * I
IGQ6041	8672025722	7455/0	01/04/2012	218 * I
IHC2529	8672025692	7455/0	27/03/2012	218 * I
IHC2529	8672025693	7455/0	27/03/2012	218 * I
IIX5423	8672025988	7455/0	21/04/2012	218 * I
JQV1160	8672026038	7455/0	22/04/2012	218 * I
LXA5435	8672025713	7455/0	02/04/2012	218 * I
LXE7658	8672026024	7455/0	23/04/2012	218 * I
LXL0402	8672025343	7455/0	11/03/2012	218 * I
LXT3463	8672025786	7455/0	02/04/2012	218 * I
LXZ1267	8672025788	7463/0	03/04/2012	218 * II
LYB0690	8672025800	7455/0	05/04/2012	218 * I
LYE2049	8672026105	6050/3	29/04/2012	208
LYE6970	8672025815	7463/0	03/04/2012	218 * II
LYV2195	8672026064	7455/0	29/04/2012	218 * I
LYZ4179	8672025892	7455/0	17/04/2012	218 * I
LZU2543	8672026046	7455/0	28/04/2012	218 * I
MAA8496	8672025805	7455/0	04/04/2012	218 * I
MAF4876	8672025918	7455/0	12/04/2012	218 * I
MAN9781	8672025896	7455/0	11/04/2012	218 * I
MAP8759	8672025933	7455/0	22/04/2012	218 * I
MCF1587	8672024893	7455/0	16/02/2012	218 * I
MCH3755	8672025600	7455/0	26/03/2012	218 * I
MCW5848	8672025679	7455/0	28/03/2012	218 * I
MDD8514	8672026121	7455/0	30/04/2012	218 * I
MDI6034	8672025782	7455/0	08/04/2012	218 * I
MDT1561	8672025754	7455/0	05/04/2012	218 * I
MDX0443	8672025854	7455/0	13/04/2012	218 * I
MDZ2346	8672025976	7455/0	18/04/2012	218 * I
MEA7337	8672025453	7455/0	13/03/2012	218 * I
MFC4664	8672025746	7455/0	02/04/2012	218 * I
MFM0962	8672026213	7455/0	07/05/2012	218 * I
MFN2614	8672025774	7463/0	08/04/2012	218 * II
MFN8106	8672025870	7463/0	12/04/2012	218 * II
MFN8106	8672025874	7455/0	13/04/2012	218 * I
MFR4506	8672025817	7455/0	06/04/2012	218 * I
MFY6042	8672025963	7455/0	22/04/2012	218 * I
MGG5697	8672025880	7455/0	14/04/2012	218 * I
MGJ7448	8672026263	7455/0	06/05/2012	218 * I
MHI1087	8672025703	7455/0	30/03/2012	218 * I
MIM9875	8672025680	7455/0	29/03/2012	218 * I
MIP5141	8672026081	7455/0	25/04/2012	218 * I
MIT3445	8672026123	7455/0	24/04/2012	218 * I
MIV1649	8672025831	7455/0	14/04/2012	218 * I
MIX7682	8672025795	7463/0	07/04/2012	218 * II
MIIY1676	8672025665	7455/0	28/03/2012	218 * I



MJF8358	8672025928	7455/0	21/04/2012	218 * I
MJF8358	8672025929	7455/0	19/04/2012	218 * I
MJF8358	8672025937	7463/0	19/04/2012	218 * II
MJF8358	8672026006	7455/0	17/04/2012	218 * I
MJF8358	8672026022	7455/0	22/04/2012	218 * I
MJF8358	8672026027	7463/0	17/04/2012	218 * II
MJF8358	8672026073	7455/0	27/04/2012	218 * I
MJO6598	8672026149	7455/0	26/04/2012	218 * I
MJW5409	8672025717	7455/0	28/03/2012	218 * I
MKA6131	8672026237	6050/3	04/05/2012	208
AAI8580	8672025522	7455/0	19/03/2012	218 * I
ILZ7998	8672026279	7455/0	05/05/2012	218 * I
INI6759	8672026270	7455/0	07/05/2012	218 * I
LXD1928	8672025560	6050/3	19/03/2012	208
LYP7793	8672026140	7455/0	28/04/2012	218 * I
LZH3350	8672026205	7455/0	04/05/2012	218 * I
MAB6360	8672026288	7455/0	06/05/2012	218 * I
MBQ7615	8672025823	7455/0	08/04/2012	218 * I
MDW9166	8672025920	7463/0	13/04/2012	218 * II
MEU1700	8672025866	7455/0	10/04/2012	218 * I
MFP5027	8672025907	7463/0	16/04/2012	218 * II
MFS3900	8672025898	7455/0	12/04/2012	218 * I
MGV6130	8672025903	7455/0	14/04/2012	218 * I
MIF8804	8672025534	6050/3	23/03/2012	208
MJF8358	8672026197	7463/0	01/05/2012	218 * II
MJF8358	8672026198	7455/0	02/05/2012	218 * I
MJF8358	8672026203	7455/0	01/05/2012	218 * I
AMY7832	8672026036	7455/0	22/04/2012	218 * I
BGJ6384	8672026375	7463/0	10/05/2012	218 * II
CIG1358	8672026097	7455/0	28/04/2012	218 * I
CRL2146	8672025891	7455/0	16/04/2012	218 * I
CRL2146	8672026002	7455/0	19/04/2012	218 * I
CRQ8153	8672025940	7471/0	23/04/2012	218 * III
CWB2122	8672026351	6050/3	13/05/2012	208
DAD2220	8672025967	6050/3	22/04/2012	208
DIV8618	8672025955	6050/3	21/04/2012	208
DYD9003	8672025991	7455/0	22/04/2012	218 * I
HUQ4394	8672025827	7455/0	13/04/2012	218 * I
IHC2529	8672026018	7455/0	19/04/2012	218 * I
IJO5334	8672026316	7455/0	09/05/2012	218 * I
KNC7972	8672026396	7455/0	13/05/2012	218 * I
KQL4750	8672025977	7455/0	18/04/2012	218 * I
KTY9899	8672025847	7455/0	14/04/2012	218 * I
LXE0458	8672025960	7463/0	22/04/2012	218 * II
LXF2916	8672025982	7455/0	21/04/2012	218 * I
LXZ9788	8672026377	7455/0	12/05/2012	218 * I
MCS2402	8672026313	7455/0	12/05/2012	218 * I
MCW8042	8672026509	7455/0	21/05/2012	218 * I
MCW8042	8672026512	7463/0	15/05/2012	218 * II
MCZ8492	8672025934	7463/0	23/04/2012	218 * II
MDS1825	8672026329	7455/0	08/05/2012	218 * I
MDY5703	8672025905	7471/0	15/04/2012	218 * III
MEU2713	8672025990	7455/0	21/04/2012	218 * I
MGP0489	8672026370	7455/0	08/05/2012	218 * I
MGR1618	8672026020	7455/0	21/04/2012	218 * I
MGR7964	8672026325	7455/0	08/05/2012	218 * I
MHA5654	8672026143	7455/0	29/04/2012	218 * I
MHA5654	8672026174	7455/0	27/04/2012	218 * I
MHZ5451	8672025959	7455/0	21/04/2012	218 * I
MIR3681	8672026342	7455/0	11/05/2012	218 * I
MJQ3061	8672026326	7455/0	08/05/2012	218 * I
MJR3919	8672025914	7455/0	16/04/2012	218 * I
MKD5082	8672026380	7455/0	13/05/2012	218 * I
ABL0515	8672026095	7455/0	27/04/2012	218 * I
ADP5578	8672026613	7455/0	28/05/2012	218 * I
AOW0676	8672026291	7455/0	03/05/2012	218 * I
ATT8440	8672026124	6050/3	27/04/2012	208
AUN0106	8672026272	6050/3	04/05/2012	208
CAT5411	8672026115	7455/0	26/04/2012	218 * I
CBD0483	8672026482	7455/0	16/05/2012	218 * I
CEA2579	8672026599	7455/0	26/05/2012	218 * I
CON7010	8672026066	7455/0	26/04/2012	218 * I
CZK9056	8672026193	7455/0	05/05/2012	218 * I
CZM6293	8672026224	7455/0	01/05/2012	218 * I
DFL3033	8672025850	7455/0	16/04/2012	218 * I
DMZ9888	8672026011	7455/0	19/04/2012	218 * I

DTA9986	8672026088	7455/0	27/04/2012	218 * I
GUI5327	8672026183	7455/0	04/05/2012	218 * I
HOU4296	8672026179	7455/0	30/04/2012	218 * I
HOU4296	8672026184	7455/0	04/05/2012	218 * I
HOU4296	8672026259	7463/0	05/05/2012	218 * II
IBQ7558	8672026289	7455/0	03/05/2012	218 * I
IIX5423	8672026581	7463/0	27/05/2012	218 * II
KFP1787	8672026156	7455/0	24/04/2012	218 * I
KIU0101	8672026543	7455/0	29/05/2012	218 * I
LXE0458	8672026297	7463/0	06/05/2012	218 * II
LXG4789	8672026306	7455/0	05/05/2012	218 * I
LYO2561	8672026096	7455/0	27/04/2012	218 * I
LYY6780	8672026195	7455/0	07/05/2012	218 * I
LZF2531	8672025964	7455/0	22/04/2012	218 * I
LZL9974	8672026068	7455/0	26/04/2012	218 * I
LZS4097	8672025939	7455/0	20/04/2012	218 * I
MAN6384	8672026075	7455/0	24/04/2012	218 * I
MAQ6476	8672026428	6050/3	17/05/2012	208
MAV0359	8672026266	7463/0	06/05/2012	218 * II
MAW5497	8672026058	7455/0	29/04/2012	218 * I
MAY1986	8672026257	7455/0	04/05/2012	218 * I
MAY3932	8672026196	7455/0	01/05/2012	218 * I
MAY3932	8672026255	7463/0	03/05/2012	218 * II
MAY3932	8672026265	7455/0	06/05/2012	218 * I
MBB5877	8672024423	6050/3	17/01/2012	208
MBC1612	8672026133	7455/0	27/04/2012	218 * I
MBH6163	8672024870	7455/0	16/02/2012	218 * I
MBH6163	8672024876	7455/0	17/02/2012	218 * I
MBH8471	8672026400	7455/0	21/05/2012	218 * I
MBL7605	8672022889	7455/0	16/11/2011	218 * I
MBS4807	8672026063	7455/0	29/04/2012	218 * I
MCS9489	8672026296	7455/0	05/05/2012	218 * I
MCW8042	8672026601	7455/0	27/05/2012	218 * I
MDH6967	8672026451	6050/3	21/05/2012	208
MDT8696	8672026501	7455/0	16/05/2012	218 * I
MDW1656	8672026434	7455/0	18/05/2012	218 * I
MEC9441	8672026104	7455/0	29/04/2012	218 * I
MET6875	8672026471	7463/0	20/05/2012	218 * II
MEU9047	8672026490	7455/0	16/05/2012	218 * I
MFN8106	8672026080	7455/0	25/04/2012	218 * I
MFN8106	8672026085	7463/0	26/04/2012	218 * II
MFR4506	8672026180	7455/0	01/05/2012	218 * I
MFT6344	8672026062	7455/0	29/04/2012	218 * I
MGE1824	8672026048	7455/0	27/04/2012	218 * I
MGG4001	8672016001	6050/3	07/03/2011	208
MGI7315	8672026040	7455/0	23/04/2012	218 * I
MGL2356	8672026145	7455/0	30/04/2012	218 * I
MGP0489	8672026122	7455/0	30/04/2012	218 * I
MGR1568	8672026438	6050/3	19/05/2012	208
MGY7216	8672025969	7463/0	23/04/2012	218 * II
MHC2683	8672026051	7455/0	28/04/2012	218 * I
MHI3021	8672026054	7463/0	25/04/2012	218 * II
MHJ8340	8672026200	7455/0	04/05/2012	218 * I
MHJ8340	8672026206	7463/0	04/05/2012	218 * II
MHP0348	8672026231	6050/3	03/05/2012	208
MIE3488	8672026515	7455/0	17/05/2012	218 * I
MII1035	8672026248	7455/0	30/04/2012	218 * I
MIP3561	8672026053	7455/0	25/04/2012	218 * I
MIX0277	8672025816	7455/0	04/04/2012	218 * I
MJB1852	8672026300	7463/0	06/05/2012	218 * II
MJP7608	8672026287	7463/0	05/05/2012	218 * II
MKA1389	8672026302	7455/0	07/05/2012	218 * I
MKI2331	8672026087	7455/0	27/04/2012	218 * I
MKL5061	8672026275	7455/0	02/05/2012	218 * I
MVL8251	8672026185	7455/0	05/05/2012	218 * I
MWB2487	8672026119	7455/0	29/04/2012	218 * I
AJC9265	8672026271	6050/3	30/04/2012	208
AOG4165	8672026201	7455/0	05/05/2012	218 * I
AOG4165	8672026209	7463/0	06/05/2012	218 * II
BKB9312	8672026373	7455/0	10/05/2012	218 * I
BNL1036	8672026397	7455/0	14/05/2012	218 * I
CAN3326	8672026281	7455/0	30/04/2012	218 * I
EIP2084	8672026341	7455/0	10/05/2012	218 * I
HOU4296	8672026395	7455/0	12/05/2012	218 * I
ILT9328	8672026583	7455/0	27/05/2012	218 * I
KIV4495	8672026346	6050/3	12/05/2012	208

LXG5611	8672026318	7455/0	12/05/2012	218 * I
LZJ4234	8672026591	7455/0	27/05/2012	218 * I
LZR0003	8672026290	7455/0	03/05/2012	218 * I
MAP8759	8672026570	7455/0	24/05/2012	218 * I
MFG0745	8672026381	7463/0	13/05/2012	218 * II
MFR4506	8672026309	7455/0	09/05/2012	218 * I
MFS3900	8672026315	7455/0	08/05/2012	218 * I
MFT9640	8672026584	7455/0	27/05/2012	218 * I
MGU3904	8672026363	7455/0	10/05/2012	218 * I
MIE9821	8672026328	7463/0	08/05/2012	218 * II
MIT1123	8672026362	6050/3	08/05/2012	208
MKG7489	8672026301	7455/0	06/05/2012	218 * I
MWS2560	8672026352	7455/0	13/05/2012	218 * I
NGT8507	8672026305	7455/0	05/05/2012	218 * I
AHW8036	8672026456	7455/0	15/05/2012	218 * I
AKZ1605	8672026340	7455/0	10/05/2012	218 * I
ALG2623	8672026469	7455/0	19/05/2012	218 * I
ALT7788	8672026419	7455/0	15/05/2012	218 * I
ATT7869	8672026323	7455/0	07/05/2012	218 * I
BIW5837	8672026386	7455/0	08/05/2012	218 * I
BPZ6236	8672026470	7455/0	19/05/2012	218 * I
CGS5763	8672026468	7463/0	18/05/2012	218 * II
CQY5070	8672026402	7455/0	18/05/2012	218 * I
CVL1216	8672026472	7455/0	20/05/2012	218 * I
DSE0506	8672026339	7455/0	10/05/2012	218 * I
IBQ4189	8672026486	7463/0	17/05/2012	218 * II
IBQ4189	8672026492	7463/0	17/05/2012	218 * II
IGN7910	8672026464	7455/0	17/05/2012	218 * I
IKY8923	8672026335	7455/0	10/05/2012	218 * I
LZJ3057	8672026416	7455/0	14/05/2012	218 * I
LZL5682	8672026447	7455/0	20/05/2012	218 * I
LZO9852	8672026477	7455/0	21/05/2012	218 * I
MDF8574	8672026420	7455/0	15/05/2012	218 * I
MFG0745	8672026480	7455/0	15/05/2012	218 * I
MGS1863	8672026452	7455/0	21/05/2012	218 * I
MIC7505	8672026425	7455/0	16/05/2012	218 * I
AHH1313	8672026511	7455/0	21/05/2012	218 * I
AHK6369	8672026504	7455/0	18/05/2012	218 * I
AHN1415	8672026755	7455/0	08/06/2012	218 * I
AHN1415	8672026828	7455/0	14/06/2012	218 * I
AJB8910	8672026634	7455/0	02/06/2012	218 * I
BIW5837	8672026485	7455/0	17/05/2012	218 * I
BIW5837	8672026502	7455/0	17/05/2012	218 * I
BLU9191	8672026745	6050/3	10/06/2012	208
CAZ2099	8672026680	7455/0	03/06/2012	218 * I
CXA1955	8672026703	7455/0	07/06/2012	218 * I
CXY6790	8672026915	7455/0	16/06/2012	218 * I
CXY8242	8672026895	7455/0	15/06/2012	218 * I
CYW5664	8672026655	6050/3	03/06/2012	208
DDY9074	8672026518	7455/0	26/05/2012	218 * I
DDY9074	8672026558	7455/0	27/05/2012	218 * I
DDY9074	8672026579	7463/0	27/05/2012	218 * II
DIR6198	8672026739	6050/3	08/06/2012	208
DSA9956	8672026870	7455/0	17/06/2012	218 * I
GVM2354	8672026444	6050/3	20/05/2012	208
IHM6207	8672026758	7455/0	09/06/2012	218 * I
IIX5423	8672026779	7455/0	09/06/2012	218 * I
LCT4084	8672026760	7455/0	10/06/2012	218 * I
LCT4084	8672026841	7455/0	17/06/2012	218 * I
LNK9309	8672026855	7455/0	13/06/2012	218 * I
LWT9388	8672026845	7455/0	17/06/2012	218 * I
LXU3795	8672026563	6050/3	27/05/2012	208
LYA6526	8672026580	7463/0	27/05/2012	218 * II
LZA2635	8672026696	7455/0	01/06/2012	218 * I
LZL5682	8672026556	7455/0	26/05/2012	218 * I
MAT7919	8672026476	7455/0	21/05/2012	218 * I
MAT7919	8672026862	7455/0	16/06/2012	218 * I
MAY3932	8672026569	7455/0	23/05/2012	218 * I
MBD8410	8672026674	7463/0	30/05/2012	218 * II
MCH3909	8672026735	7463/0	07/06/2012	218 * II
MCW8042	8672026693	7463/0	31/05/2012	218 * II
MDX8619	8672026675	6050/3	31/05/2012	208
MEG7738	8672026495	7455/0	20/05/2012	218 * I
MEZ7482	8672026481	7455/0	15/05/2012	218 * I
MFB8720	8672026587	7455/0	28/05/2012	218 * I
MFC4664	8672026597	7455/0	25/05/2012	218 * I

MFI3016	8672026431	6050/3	17/05/2012	208
MFZ4012	8672026565	7455/0	28/05/2012	218 * I
MHC1655	8672026750	7455/0	05/06/2012	218 * I
MHJ8340	8672026527	7455/0	23/05/2012	218 * I
MHJ8340	8672026528	7455/0	23/05/2012	218 * I
MHJ8340	8672026530	7463/0	25/05/2012	218 * II
MHJ8340	8672026534	7463/0	22/05/2012	218 * II
MIU5323	8672026719	6050/3	04/06/2012	208
MIU8116	8672026801	7455/0	06/06/2012	218 * I
MJK0748	8672026649	7455/0	01/06/2012	218 * I
MJQ6293	8672026494	7455/0	19/05/2012	218 * I
MKD5099	8672026410	7455/0	18/05/2012	218 * I
MKL5061	8672026593	7455/0	29/05/2012	218 * I
MVL8251	8672026448	7455/0	20/05/2012	218 * I
AHH1313	8672026523	7455/0	23/05/2012	218 * I
CGO7649	8672026564	7455/0	27/05/2012	218 * I
CNQ0581	8672026526	7455/0	27/05/2012	218 * I
DAG9075	8672026609	7455/0	25/05/2012	218 * I
DBW2486	8672026571	7455/0	24/05/2012	218 * I
DKG9470	8672026598	7455/0	25/05/2012	218 * I
JLM5996	8672026839	7455/0	16/06/2012	218 * I
LZD5305	8672026550	6050/3	24/05/2012	208
MBT5482	8672026602	7455/0	27/05/2012	218 * I
MDL0986	8672026545	6050/3	23/05/2012	208
MDY7517	8672026837	6050/3	16/06/2012	208
MEL5348	8672026814	7455/0	12/06/2012	218 * I
MIR9904	8672026729	7455/0	05/06/2012	218 * I
MIU0477	8672026604	7463/0	22/05/2012	218 * II
MVL8251	8672026576	7455/0	25/05/2012	218 * I
LWS4371	8672026811	7455/0	16/06/2012	218 * I
AMU1074	8672026654	7455/0	02/06/2012	218 * I
BZI7419	8672026796	7455/0	09/06/2012	218 * I
CBB3804	8672026799	7455/0	12/06/2012	218 * I
COB4339	8672026653	7455/0	02/06/2012	218 * I
DZC1141	8672026721	7455/0	04/06/2012	218 * I
EIE4685	8672026793	7455/0	09/06/2012	218 * I
IGN7910	8672026625	7455/0	02/06/2012	218 * I
IGN7910	8672026629	7455/0	02/06/2012	218 * I
IHB3323	8672026753	7455/0	07/06/2012	218 * I
IHJ6387	8672026689	7463/0	04/06/2012	218 * II
IIX5423	8672026669	7463/0	02/06/2012	218 * II
IIZ6508	8672026661	7455/0	30/05/2012	218 * I
IRO3247	8672026638	6050/3	29/05/2012	208
JTE4315	8672026673	6050/3	30/05/2012	208
LZF2312	8672026787	7463/0	06/06/2012	218 * II
MBT2323	8672026797	7455/0	11/06/2012	218 * I
MDP6094	8672026657	6050/3	03/06/2012	208
MDY3805	8672026798	7455/0	11/06/2012	218 * I
MEF7972	8672026783	7455/0	11/06/2012	218 * I
MFN3393	8672026683	7455/0	02/06/2012	218 * I
MHA4170	8672026802	7455/0	06/06/2012	218 * I
MHG2824	8672026782	7455/0	08/06/2012	218 * I
MHQ3621	8672026647	7455/0	01/06/2012	218 * I
AEK9436	8672026892	7455/0	14/06/2012	218 * I
ALE5434	8672026985	7455/0	21/06/2012	218 * I
ALN2073	8672027058	7455/0	05/07/2012	218 * I
APF2694	8672026838	6050/3	16/06/2012	208
BKS5151	8672026818	7455/0	11/06/2012	218 * I
CRK8143	8672026790	7455/0	08/06/2012	218 * I
CVU0847	8672026810	7455/0	12/06/2012	218 * I
DJO6735	8672026847	6050/3	17/06/2012	208
DKC2423	8672027226	7455/0	03/07/2012	218 * I
DMG7993	8672026813	7455/0	18/06/2012	218 * I
DRO0663	8672026861	7455/0	16/06/2012	218 * I
DZC1141	8672026824	7455/0	12/06/2012	218 * I
GUH5060	8672026881	7455/0	16/06/2012	218 * I
HGS2388	8672026617	7455/0	04/06/2012	218 * I
IIX5423	8672027097	7455/0	04/07/2012	218 * I
IIX5423	8672027194	7463/0	01/07/2012	218 * II
IKA3385	8672027086	7463/0	06/07/2012	218 * II
JOY6434	8672026691	7455/0	29/05/2012	218 * I
JUZ1638	8672027145	6050/3	26/06/2012	208
LZL2427	8672027002	7455/0	22/06/2012	218 * I
LZP0570	8672026834	7455/0	15/06/2012	218 * I
MAE5371	8672026921	7455/0	23/06/2012	218 * I
MAI8211	8672026982	7455/0	20/06/2012	218 * I

MAV0359	8672026642	7455/0	31/05/2012	218 * I
MBC8439	8672026836	7463/0	16/06/2012	218 * II
MCD8703	8672027123	7455/0	05/07/2012	218 * I
MCI2117	8672027000	7463/0	20/06/2012	218 * II
MCK5882	8672026763	7463/0	10/06/2012	218 * II
MCO5898	8672027111	7455/0	08/07/2012	218 * I
MCW8042	8672027016	7463/0	19/06/2012	218 * II
MDJ8184	8672026884	7455/0	16/06/2012	218 * I
MDL9692	8672027032	7471/0	07/07/2012	218 * III
MDT0763	8672027214	7455/0	30/06/2012	218 * I
MDZ8558	8672026660	7471/0	29/05/2012	218 * III
MED7637	8672026624	7455/0	01/06/2012	218 * I
MER5712	8672026711	7455/0	05/06/2012	218 * I
MER6400	8672027015	7455/0	22/06/2012	218 * I
MFB8720	8672026659	7455/0	28/05/2012	218 * I
MFB8720	8672026695	7463/0	01/06/2012	218 * II
MGU8574	8672026863	7455/0	16/06/2012	218 * I
MHC2347	8672026874	7455/0	13/06/2012	218 * I
MHC8914	8672026684	7455/0	29/05/2012	218 * I
MIM6143	8672026954	7455/0	20/06/2012	218 * I
MIW7613	8672027075	6050/3	08/07/2012	208
MJA3120	8672026933	7455/0	25/06/2012	218 * I
MUW7466	8672027083	7455/0	05/07/2012	218 * I
MUW7466	8672027181	7463/0	29/06/2012	218 * II
ALI6856	8672027232	7455/0	12/07/2012	218 * I
ALL5492	8672026826	7455/0	13/06/2012	218 * I
CRD3584	8672027282	7455/0	11/07/2012	218 * I
CVS5868	8672026744	7455/0	09/06/2012	218 * I
CXY8242	8672027203	7455/0	30/06/2012	218 * I
DBW2486	8672026844	6050/3	17/06/2012	208
DIR6198	8672027279	7455/0	11/07/2012	218 * I
HPB6203	8672026743	7455/0	09/06/2012	218 * I
INE1888	8672027244	7455/0	13/07/2012	218 * I
LZZ8767	8672027175	6050/3	25/06/2012	208
MBJ3278	8672026883	6050/3	16/06/2012	208
MCW8042	8672027280	7463/0	11/07/2012	218 * II
MCW8042	8672027285	7455/0	12/07/2012	218 * I
MDW0963	8672026705	7455/0	10/06/2012	218 * I
MDZ2346	8672027294	7455/0	16/07/2012	218 * I
MGO1361	8672026820	7455/0	17/06/2012	218 * I
MGS3283	8672027151	7455/0	27/06/2012	218 * I
MHD2593	8672027254	7455/0	11/07/2012	218 * I
MHX4037	8672026849	7455/0	12/06/2012	218 * I
MIL4933	8672027258	7455/0	13/07/2012	218 * I
MIM6143	8672027269	6050/3	13/07/2012	208
MJM7007	8672027135	7455/0	26/06/2012	218 * I
AEZ9864	8672026920	7455/0	24/06/2012	218 * I
AFN8016	8672026937	7455/0	24/06/2012	218 * I
ALR9435	8672026965	7455/0	23/06/2012	218 * I
ANT5731	8672027252	7455/0	10/07/2012	218 * I
BKN7350	8672027242	7455/0	14/07/2012	218 * I
CBZ0318	8672026879	7455/0	16/06/2012	218 * I
CJA9983	8672026981	7455/0	20/06/2012	218 * I
DMG7993	8672026942	7455/0	18/06/2012	218 * I
DZC1141	8672026948	7455/0	18/06/2012	218 * I
HVV1286	8672027400	6050/3	23/07/2012	208
IDH8161	8672026967	7455/0	23/06/2012	218 * I
IIX5423	8672027304	7455/0	13/07/2012	218 * I
JFS1055	8672026941	7471/0	18/06/2012	218 * III
KAG8826	8672027354	7455/0	19/07/2012	218 * I
LBI4817	8672027011	7455/0	24/06/2012	218 * I
LBI4817	8672027014	7455/0	24/06/2012	218 * I
LBI4817	8672027103	7455/0	04/07/2012	218 * I
LYV3640	8672027394	6050/3	22/07/2012	208
MCS9489	8672027022	7455/0	24/06/2012	218 * I
MDB7430	8672027342	7455/0	16/07/2012	218 * I
MDP2977	8672027024	7463/0	19/06/2012	218 * II
MEF2178	8672026934	7455/0	20/06/2012	218 * I
MEF3757	8672027009	7455/0	22/06/2012	218 * I
MGR2390	8672026780	7455/0	10/06/2012	218 * I
MHJ8340	8672027020	7455/0	22/06/2012	218 * I
MIT3485	8672027003	7455/0	22/06/2012	218 * I
MIX4874	8672026974	6050/3	24/06/2012	208
MKD0199	8672027318	7455/0	22/07/2012	218 * I
MKP0970	8672027026	7455/0	21/06/2012	218 * I
MLX1501	8672026677	7455/0	31/05/2012	218 * I



AHA9884	8672027333	7455/0	19/07/2012	218 * I
AJB8910	8672027421	7455/0	26/07/2012	218 * I
AJC2812	8672027200	7455/0	28/06/2012	218 * I
APC7882	8672026935	7455/0	22/06/2012	218 * I
APF2694	8672027158	6050/3	29/06/2012	208
BDJ6969	8672027174	7463/0	01/07/2012	218 * II
BQJ5940	8672027118	7455/0	09/07/2012	218 * I
BYB1459	8672027089	7455/0	08/07/2012	218 * I
CHE5358	8672027008	7463/0	21/06/2012	218 * II
CRG9997	8672027093	7463/0	03/07/2012	218 * II
CRN4894	8672026978	7455/0	19/06/2012	218 * I
DCF5504	8672027030	7455/0	23/06/2012	218 * I
DDH3116	8672027461	6050/3	29/07/2012	208
DZC1141	8672027053	7455/0	03/07/2012	218 * I
EBK2315	8672027185	7463/0	01/07/2012	218 * II
HLJ9190	8672027475	7463/0	27/07/2012	218 * II
IBL7330	8672027037	7455/0	05/07/2012	218 * I
IBL7330	8672027112	7455/0	05/07/2012	218 * I
IGW6759	8672027472	7455/0	25/07/2012	218 * I
ILB4376	8672026927	7455/0	19/06/2012	218 * I
ILC5726	8672027113	7455/0	04/07/2012	218 * I
ILW0719	8672027130	7455/0	01/07/2012	218 * I
IMT1958	8672026951	6050/3	19/06/2012	208
IPS1197	8672027235	7455/0	15/07/2012	218 * I
IRO3290	8672027052	7455/0	03/07/2012	218 * I
JMB2829	8672027218	7455/0	03/07/2012	218 * I
LAV9769	8672027205	7455/0	26/06/2012	218 * I
LWX1496	8672027092	7455/0	05/07/2012	218 * I
LYA6526	8672027162	6050/3	01/07/2012	208
LYP1437	8672027403	7455/0	24/07/2012	218 * I
LZC0724	8672026947	7455/0	18/06/2012	218 * I
LZF2312	8672027208	7455/0	27/06/2012	218 * I
LZJ1900	8672027481	7455/0	28/07/2012	218 * I
LZK5961	8672027429	7455/0	25/07/2012	218 * I
MAR8048	8672027101	7455/0	08/07/2012	218 * I
MAT4354	8672027155	6050/3	29/06/2012	208
MBO4438	8672027138	7455/0	30/06/2012	218 * I
MBR6475	8672027050	7463/0	03/07/2012	218 * II
MCD4971	8672027494	7455/0	27/07/2012	218 * I
MCJ9672	8672026995	7455/0	19/06/2012	218 * I
MCW8042	8672027418	7463/0	24/07/2012	218 * II
MCX5192	8672027001	7463/0	20/06/2012	218 * II
MDL7176	8672027190	6050/3	01/07/2012	208
MDP3371	8672027102	7455/0	04/07/2012	218 * I
MDP3371	8672027195	7455/0	27/06/2012	218 * I
MDW5993	8672027464	7463/0	23/07/2012	218 * II
MEF8579	8672027419	7455/0	25/07/2012	218 * I
MEU1700	8672027430	7455/0	25/07/2012	218 * I
MFT6344	8672027133	7455/0	30/06/2012	218 * I
MHI9971	8672027159	6050/3	30/06/2012	208
MJA2441	8672026952	6050/3	19/06/2012	208
MKL5061	8672027107	7455/0	02/07/2012	218 * I
MMM7675	8672027426	7455/0	25/07/2012	218 * I
AJB8910	8672027647	7455/0	11/08/2012	218 * I
BLE7470	8672027637	7455/0	10/08/2012	218 * I
CBB3804	8672027295	7455/0	16/07/2012	218 * I
CCB7320	8672027644	7471/0	08/08/2012	218 * III
DKC2794	8672027728	7455/0	13/08/2012	218 * I
DLC5208	8672027117	7455/0	07/07/2012	218 * I
DZC1052	8672027268	6050/3	13/07/2012	208
EEH3008	8672027656	7471/0	06/08/2012	218 * III
EEH3008	8672027699	7471/0	06/08/2012	218 * III
EEO9150	8672027166	7455/0	01/07/2012	218 * I
EFS8679	8672027272	7455/0	10/07/2012	218 * I
GAU6776	8672027705	7455/0	12/08/2012	218 * I
IKO1173	8672027539	7455/0	31/07/2012	218 * I
IKS9175	8672027248	6050/3	11/07/2012	208
IMT1958	8672027309	7463/0	15/07/2012	218 * II
IQF0731	8672027671	7471/0	10/08/2012	218 * III
JRN3787	8672027036	7455/0	08/07/2012	218 * I
KCG5052	8672027590	7463/0	04/08/2012	218 * II
KFP1787	8672027299	7455/0	11/07/2012	218 * I
KQN3237	8672027420	7455/0	27/07/2012	218 * I
LYP8199	8672027261	7455/0	14/07/2012	218 * I
LYV5517	8672027267	6050/3	11/07/2012	208
LYX4417	8672027293	7455/0	15/07/2012	218 * I

LYY6780	8672027296	7455/0	16/07/2012	218 * I
LZA7511	8672027478	7455/0	27/07/2012	218 * I
LZS5035	8672027110	7455/0	07/07/2012	218 * I
MAI3409	8672027606	7455/0	05/08/2012	218 * I
MAQ8535	8672027709	7455/0	07/08/2012	218 * I
MCE9689	8672027480	7455/0	28/07/2012	218 * I
MCH4609	8672027629	7455/0	06/08/2012	218 * I
MCW8042	8672027613	7471/0	01/08/2012	218 * III
MCW8042	8672027616	7471/0	02/08/2012	218 * III
MCW8042	8672027625	7471/0	05/08/2012	218 * III
MCW8042	8672027628	7455/0	06/08/2012	218 * I
MCW8042	8672027640	7455/0	06/08/2012	218 * I
MCW8042	8672027641	7463/0	07/08/2012	218 * II
MCW8042	8672027645	7455/0	09/08/2012	218 * I
MCW8042	8672027646	7455/0	09/08/2012	218 * I
MCW8042	8672027735	7463/0	08/08/2012	218 * II
MCW8042	8672027736	7463/0	10/08/2012	218 * II
MCW8042	8672027737	7463/0	11/08/2012	218 * II
MEF5218	8672027286	7455/0	13/07/2012	218 * I
MEX5193	8672027072	7463/0	08/07/2012	218 * II
MEZ6590	8672027568	6050/3	05/08/2012	208
MFF9913	8672027227	7455/0	12/07/2012	218 * I
MFM7614	8672027249	6050/3	14/07/2012	208
MFM8821	8672027618	7455/0	03/08/2012	218 * I
MFM8821	8672027627	7455/0	05/08/2012	218 * I
MFS1989	8672027691	7463/0	09/08/2012	218 * II
MFS1989	8672027704	7463/0	09/08/2012	218 * II
MGE0035	8672027311	6050/3	10/07/2012	208
MGL8401	8672027182	6050/3	30/06/2012	208
MHT9487	8672027204	7455/0	01/07/2012	218 * I
MIJ0817	8672027667	6050/3	09/08/2012	208
MIO4163	8672027168	7455/0	26/06/2012	218 * I
MIR9622	8672027525	7455/0	01/08/2012	218 * I
MIU8116	8672027740	7455/0	13/08/2012	218 * I
MIW1673	8672027186	7455/0	01/07/2012	218 * I
MJB4951	8672026945	6050/3	18/06/2012	208
MJC3493	8672027713	7455/0	09/08/2012	218 * I
MJF0139	8672027574	7463/0	02/08/2012	218 * II
MKG5061	8672027578	7455/0	04/08/2012	218 * I
MKP5149	8672027666	7455/0	09/08/2012	218 * I
MWA3791	8672027688	7455/0	08/08/2012	218 * I
ACC4468	8672027338	7455/0	22/07/2012	218 * I
AKM9481	8672027515	7455/0	29/07/2012	218 * I
AMD9945	8672027448	7455/0	27/07/2012	218 * I
BYE4098	8672027467	7455/0	24/07/2012	218 * I
CIL9454	8672027447	6050/3	27/07/2012	208
DDP9060	8672027291	7455/0	14/07/2012	218 * I
DEM4715	8672027380	7455/0	22/07/2012	218 * I
DES2813	8672027368	7463/0	25/07/2012	218 * II
DIP9467	8672027497	7455/0	28/07/2012	218 * I
DRF2546	8672027434	6050/3	24/07/2012	208
ENK5050	8672027393	6050/3	22/07/2012	208
HVL0332	8672027407	7455/0	27/07/2012	218 * I
IDB3092	8672027519	7455/0	26/07/2012	218 * I
IGJ4338	8672027362	7455/0	21/07/2012	218 * I
IGN2565	8672027313	7455/0	19/07/2012	218 * I
IHJ6387	8672027483	7463/0	28/07/2012	218 * II
IHJ6387	8672027508	7455/0	28/07/2012	218 * I
IMT1958	8672027379	7455/0	21/07/2012	218 * I
KCG5052	8672027116	7455/0	05/07/2012	218 * I
KCG5052	8672027217	7455/0	02/07/2012	218 * I
KCG5052	8672027277	7455/0	10/07/2012	218 * I
KIV9998	8672027517	7455/0	30/07/2012	218 * I
LVI7822	8672027695	7455/0	11/08/2012	218 * I
MAG3092	8672027451	7455/0	28/07/2012	218 * I
MBB7776	8672027518	7455/0	30/07/2012	218 * I
MBS2884	8672027513	7455/0	28/07/2012	218 * I
MBV5013	8672027405	7455/0	26/07/2012	218 * I
MCQ8212	8672027424	7455/0	27/07/2012	218 * I
MCR6226	8672027509	7455/0	25/07/2012	218 * I
MCT0002	8672027492	6050/3	27/07/2012	208
MCW8042	8672027840	7463/0	20/08/2012	218 * II
MDJ7644	8672027381	7455/0	23/07/2012	218 * I
MDK9205	8672027747	7455/0	20/08/2012	218 * I
MDO1282	8672027781	7463/0	18/08/2012	218 * II
MEJ7466	8672027807	7463/0	15/08/2012	218 * II

MFL5108	8672027516	7455/0	30/07/2012	218 * I
MFO1042	8672027356	7455/0	20/07/2012	218 * I
MFT6344	8672027323	7455/0	21/07/2012	218 * I
MGB1933	8672027507	7455/0	26/07/2012	218 * I
MGI1372	8672027450	7455/0	28/07/2012	218 * I
MGL8096	8672027325	7455/0	22/07/2012	218 * I
MGO2071	8672027456	6050/3	29/07/2012	208
MGU7120	8672027343	7463/0	17/07/2012	218 * II
MGZ0978	8672027398	6050/3	21/07/2012	208
MGZ7402	8672027474	7455/0	26/07/2012	218 * I
MHG0532	8672027366	7455/0	23/07/2012	218 * I
MHK5942	8672027360	7455/0	21/07/2012	218 * I
MHO7435	8672027462	6050/3	29/07/2012	208
MHR8062	8672027486	7455/0	23/07/2012	218 * I
MIG4644	8672027522	7455/0	28/07/2012	218 * I
MIU0477	8672027121	7455/0	04/07/2012	218 * I
MJC4755	8672027396	6050/3	23/07/2012	208
MJK6545	8672027780	6050/3	18/08/2012	208
MKO8990	8672027369	7455/0	25/07/2012	218 * I
MMM1010	8672027326	7455/0	17/07/2012	218 * I
CDM6989	8672027487	6050/3	24/07/2012	208
IIX5423	8672027476	7463/0	27/07/2012	218 * II
IIX5423	8672027479	7463/0	27/07/2012	218 * II
LYT3562	8672027556	7455/0	03/08/2012	218 * I
MAA6125	8672027536	7455/0	03/08/2012	218 * I
MAY7638	8672027520	7455/0	26/07/2012	218 * I
MED2830	8672027581	7471/0	05/08/2012	218 * III
MEZ6590	8672027449	7455/0	27/07/2012	218 * I
MFT7429	8672027714	7463/0	07/08/2012	218 * II
MKB0014	8672027495	7455/0	28/07/2012	218 * I
ACT0795	8672027874	6050/3	23/08/2012	208
AKP4828	8672027555	6050/3	02/08/2012	208
AMV8205	8672027934	7463/0	25/08/2012	218 * II
ARG5004	8672027916	7455/0	26/08/2012	218 * I
BMK4183	8672027732	7455/0	08/08/2012	218 * I
CTJ4492	8672027594	6050/3	05/08/2012	208
DRU6588	8672027588	6050/3	03/08/2012	208
DZC1141	8672027559	7455/0	03/08/2012	218 * I
HLJ3370	8672027541	7455/0	05/08/2012	218 * I
IIZ6508	8672027566	7455/0	05/08/2012	218 * I
ILC5726	8672027367	7455/0	24/07/2012	218 * I
JNP3344	8672027894	7455/0	26/08/2012	218 * I
KQM7462	8672027598	7455/0	05/08/2012	218 * I
LYQ7346	8672027900	7455/0	23/08/2012	218 * I
LZK2783	8672027674	7455/0	12/08/2012	218 * I
MAR8048	8672027583	7455/0	05/08/2012	218 * I
MCH0733	8672027608	7471/0	05/08/2012	218 * III
MCS1486	8672027611	7455/0	06/08/2012	218 * I
MCX2134	8672027690	7455/0	09/08/2012	218 * I
MEE6141	8672027577	7463/0	03/08/2012	218 * II
MEP7442	8672027680	7455/0	06/08/2012	218 * I
MEY8860	8672027526	7455/0	01/08/2012	218 * I
MFA3297	8672027550	6050/3	31/07/2012	208
MFN8106	8672027564	7455/0	04/08/2012	218 * I
MHA7706	8672027911	6050/3	22/08/2012	208
MIH2627	8672027845	7455/0	25/08/2012	218 * I
MIJ1388	8672027392	6050/3	21/07/2012	208
MIL0347	8672027662	7455/0	07/08/2012	218 * I
MJI3092	8672027683	7455/0	06/08/2012	218 * I
MKM8389	8672027884	7463/0	26/08/2012	218 * II
MLX0804	8672027565	7463/0	05/08/2012	218 * II
AFC4202	8672027757	7455/0	15/08/2012	218 * I
AFC4202	8672027759	7455/0	15/08/2012	218 * I
AJR6181	8672028014	6050/3	01/09/2012	208
AKM8054	8672027701	6050/3	07/08/2012	208
ARP6807	8672027661	7455/0	07/08/2012	218 * I
CJT9908	8672027663	7455/0	07/08/2012	218 * I
CQQ1765	8672027741	7455/0	13/08/2012	218 * I
DDI6834	8672027947	7455/0	29/08/2012	218 * I
DJO6735	8672027784	7455/0	19/08/2012	218 * I
DZC1141	8672027659	7463/0	06/08/2012	218 * II
DZC1141	8672027670	7463/0	10/08/2012	218 * II
DZC1141	8672027769	6050/3	14/08/2012	208
ENW7263	8672027943	7463/0	02/09/2012	218 * II
GRX2800	8672027547	7455/0	05/08/2012	218 * I
IEQ8348	8672027648	7455/0	12/08/2012	218 * I

IIX5423	8672027542	7455/0	31/07/2012	218 * I
IIX5423	8672027596	7455/0	02/08/2012	218 * I
JFN2710	8672027764	7455/0	18/08/2012	218 * I
KCG5052	8672027731	7455/0	08/08/2012	218 * I
LN2919	8672027847	7463/0	23/08/2012	218 * II
LXB8693	8672027788	7455/0	19/08/2012	218 * I
LXG4789	8672027796	7463/0	15/08/2012	218 * II
LXI7976	8672027961	6050/3	29/08/2012	208
LXK0280	8672027587	6050/3	01/08/2012	208
LYE6970	8672027822	7455/0	16/08/2012	218 * I
LYZ5498	8672027904	7455/0	25/08/2012	218 * I
LZG2335	8672027801	7455/0	17/08/2012	218 * I
LZL2515	8672027767	6050/3	13/08/2012	208
MAQ8535	8672028020	7455/0	31/08/2012	218 * I
MAR6691	8672027710	7455/0	11/08/2012	218 * I
MBH0364	8672027972	7463/0	31/08/2012	218 * II
MCE9373	8672027956	6050/3	28/08/2012	208
MCW8042	8672028041	7455/0	03/09/2012	218 * I
MDV1144	8672027665	6050/3	08/08/2012	208
MEB5799	8672027842	7455/0	21/08/2012	218 * I
MEJ7977	8672027823	7455/0	18/08/2012	218 * I
MEU7089	8672027809	7455/0	18/08/2012	218 * I
MEY5493	8672027765	7455/0	17/08/2012	218 * I
MFN7871	8672027657	7455/0	06/08/2012	218 * I
MGD6259	8672027962	6050/3	30/08/2012	208
MGH5613	8672027669	7455/0	10/08/2012	218 * I
MGH8262	8672027711	7455/0	12/08/2012	218 * I
MGH8262	8672027814	7463/0	18/08/2012	218 * II
MGP0980	8672027696	7463/0	12/08/2012	218 * II
MGW2859	8672027528	7455/0	04/08/2012	218 * I
MHR8062	8672027668	7455/0	10/08/2012	218 * I
MHU0903	8672027652	7455/0	08/08/2012	218 * I
MHV7029	8672027825	7455/0	18/08/2012	218 * I
MIB2827	8672027676	6050/3	12/08/2012	208
MJB8831	8672027789	7455/0	13/08/2012	218 * I
MKY7070	8672027830	7455/0	18/08/2012	218 * I
MMM5260	8672027708	6050/3	12/08/2012	208
NGT8507	8672028039	7455/0	01/09/2012	218 * I
BIW5837	8672027826	7455/0	18/08/2012	218 * I
DVK5393	8672027782	6050/3	18/08/2012	208
IGV4373	8672027828	7455/0	18/08/2012	218 * I
MCH3755	8672027749	7455/0	18/08/2012	218 * I
MEV9664	8672027770	6050/3	14/08/2012	208
MGG4262	8672027909	7455/0	22/08/2012	218 * I
AAD6608	8672028136	6050/3	07/09/2012	208
AAV6637	8672028347	7463/0	23/09/2012	218 * II
AFS0555	8672027859	7455/0	20/08/2012	218 * I
AKP4828	8672027899	7455/0	22/08/2012	218 * I
DAR1553	8672028349	7471/0	23/09/2012	218 * III
DIK0666	8672027929	7455/0	25/08/2012	218 * I
DIL9379	8672028320	7455/0	22/09/2012	218 * I
DJO6735	8672027879	7455/0	24/08/2012	218 * I
GSP1178	8672027887	6050/3	26/08/2012	208
GUA1189	8672027938	7455/0	28/08/2012	218 * I
HQX1918	8672028196	7455/0	15/09/2012	218 * I
ILN4281	8672027854	7455/0	25/08/2012	218 * I
IOM5045	8672027902	7463/0	24/08/2012	218 * II
KWX3138	8672028232	6050/3	16/09/2012	208
LCI8851	8672028054	7471/0	03/09/2012	218 * III
LCI8851	8672028074	7463/0	07/09/2012	218 * II
LXG4789	8672027918	7455/0	21/08/2012	218 * I
LXG4789	8672027919	7455/0	24/08/2012	218 * I
LXJ2552	8672028101	6050/3	09/09/2012	208
LYQ1429	8672027860	7455/0	20/08/2012	218 * I
MAH4287	8672028228	7455/0	16/09/2012	218 * I
MAM5027	8672028337	7455/0	21/09/2012	218 * I
MBD3634	8672028233	7455/0	16/09/2012	218 * I
MCB6816	8672027978	7463/0	01/09/2012	218 * II
MCX4373	8672028145	7455/0	10/09/2012	218 * I
MDH3496	8672027849	7455/0	25/08/2012	218 * I
MDW0963	8672027753	7455/0	17/08/2012	218 * I
MEB8517	8672028131	6050/3	06/09/2012	208
MEE7083	8672028249	7455/0	15/09/2012	218 * I
MET3053	8672027861	7455/0	20/08/2012	218 * I
MEX8469	8672027892	6050/3	26/08/2012	208
MFF0796	8672028310	7455/0	18/09/2012	218 * I

MFJ7455	8672027924	7463/0	26/08/2012	218 * II
MFJ6648	8672027873	7455/0	23/08/2012	218 * I
MGF4563	8672027857	7455/0	24/08/2012	218 * I
MGZ3303	8672028272	7455/0	16/09/2012	218 * I
MHP2992	8672028078	7455/0	03/09/2012	218 * I
MHQ8115	8672028338	7455/0	22/09/2012	218 * I
MIW6739	8672028274	7455/0	13/09/2012	218 * I
MJF0139	8672028244	7455/0	13/09/2012	218 * I
MJT4025	8672027863	7455/0	21/08/2012	218 * I
MKO8990	8672027877	7455/0	24/08/2012	218 * I
BKB9312	8672027958	6050/3	28/08/2012	208
BKH9137	8672027948	7463/0	30/08/2012	218 * II
BKH9137	8672027991	7463/0	30/08/2012	218 * II
BZP5136	8672027945	7455/0	27/08/2012	218 * I
CNV3794	8672027844	7463/0	25/08/2012	218 * II
CRK8143	8672027855	7463/0	26/08/2012	218 * II
CWE8955	8672028021	7455/0	02/09/2012	218 * I
CYW9071	8672027985	7455/0	28/08/2012	218 * I
IJE0526	8672028019	7455/0	31/08/2012	218 * I
IMQ0107	8672028331	7463/0	23/09/2012	218 * II
INX2156	8672028322	6050/3	22/09/2012	208
KDV9215	8672028324	7455/0	23/09/2012	218 * I
LCI8851	8672028297	7471/0	23/09/2012	218 * III
LCI8851	8672028306	7463/0	23/09/2012	218 * II
LXG4789	8672028022	7455/0	03/09/2012	218 * I
LXG4789	8672028024	7455/0	30/08/2012	218 * I
LXV9046	8672027915	7463/0	26/08/2012	218 * II
LYY6780	8672027949	7463/0	01/09/2012	218 * II
LZG6059	8672028269	7455/0	15/09/2012	218 * I
LZH4800	8672027917	7455/0	21/08/2012	218 * I
MAQ8535	8672028255	7455/0	14/09/2012	218 * I
MCB1334	8672027930	7463/0	26/08/2012	218 * II
MCW8042	8672028369	7455/0	18/09/2012	218 * I
MCW8042	8672028370	7455/0	18/09/2012	218 * I
MGD6259	8672028287	7455/0	22/09/2012	218 * I
MHF4340	8672028325	6050/3	23/09/2012	208
MJT4025	8672027970	7463/0	31/08/2012	218 * II
MKL5061	8672028023	7455/0	28/08/2012	218 * I
NKB1661	8672027969	7455/0	31/08/2012	218 * I
AMR6309	8672028437	7455/0	25/09/2012	218 * I
CMP6538	8672028432	6050/3	01/10/2012	208
CYM1292	8672028048	7455/0	07/09/2012	218 * I
IIX5423	8672027913	7463/0	24/08/2012	218 * II
KIO8059	8672028467	7455/0	25/09/2012	218 * I
LCI8851	8672028387	7455/0	29/09/2012	218 * I
LCI8851	8672028482	7455/0	01/10/2012	218 * I
LZG3768	8672028146	7463/0	05/09/2012	218 * II
LZL1538	8672028183	7455/0	10/09/2012	218 * I
MAB3436	8672028009	6050/3	28/08/2012	208
MBQ9072	8672028135	6050/3	07/09/2012	208
MEY8860	8672028410	7455/0	26/09/2012	218 * I
MID7905	8672028403	7455/0	24/09/2012	218 * I
MIL7232	8672028430	7455/0	01/10/2012	218 * I
MKM8389	8672028458	7455/0	30/09/2012	218 * I
NKB1661	8672028412	7455/0	26/09/2012	218 * I
AAE6114	8672028498	7455/0	07/10/2012	218 * I
AFJ9018	8672028593	7455/0	15/10/2012	218 * I
AFW9289	8672028267	7455/0	14/09/2012	218 * I
AGD9529	8672028600	7455/0	13/10/2012	218 * I
AGY0609	8672028514	6050/3	04/10/2012	208
AHN0249	8672028529	7455/0	07/10/2012	218 * I
AIF2191	8672028367	7455/0	24/09/2012	218 * I
BHN1584	8672028281	7455/0	18/09/2012	218 * I
BRK1618	8672028245	6050/3	13/09/2012	208
BYB1459	8672028062	7455/0	06/09/2012	218 * I
CBG5942	8672028175	7455/0	06/09/2012	218 * I
CCC5109	8672028229	7455/0	16/09/2012	218 * I
CHV8349	8672028614	7455/0	10/10/2012	218 * I
CIY8806	8672028271	7455/0	16/09/2012	218 * I
CLL6450	8672028100	7455/0	08/09/2012	218 * I
CMF2990	8672028187	7455/0	16/09/2012	218 * I
COQ1413	8672028574	7455/0	03/10/2012	218 * I
CTA3298	8672028181	7455/0	09/09/2012	218 * I
DDG9566	8672028256	7455/0	14/09/2012	218 * I
DFK3445	8672028519	7455/0	05/10/2012	218 * I
DFM2172	8672028059	7455/0	04/09/2012	218 * I



DFM2172	8672028170	7463/0	04/09/2012	218 * II
DGA1091	8672028243	7455/0	17/09/2012	218 * I
DJB8259	8672028348	6050/3	23/09/2012	208
DKN1479	8672028162	7455/0	07/09/2012	218 * I
DRG0311	8672028309	6050/3	18/09/2012	208
DTD7422	8672028134	7455/0	07/09/2012	218 * I
DTD7422	8672028139	7455/0	09/09/2012	218 * I
DTK2000	8672028282	7455/0	21/09/2012	218 * I
EBK2315	8672028071	7455/0	07/09/2012	218 * I
EIE4685	8672028163	7455/0	08/09/2012	218 * I
EQE0762	8672028166	7455/0	08/09/2012	218 * I
GUA1189	8672028148	7455/0	04/09/2012	218 * I
GVM2354	8672028098	7455/0	08/09/2012	218 * I
HBU8484	8672028618	7455/0	11/10/2012	218 * I
HBU8484	8672028659	7455/0	12/10/2012	218 * I
HEW6427	8672028637	7455/0	10/10/2012	218 * I
IEG6956	8672028069	7463/0	12/09/2012	218 * II
IEK6565	8672028266	7455/0	13/09/2012	218 * I
LCI8851	8672028582	7471/0	10/10/2012	218 * III
LCI8851	8672028584	7455/0	10/10/2012	218 * I
LCI8851	8672028598	7455/0	13/10/2012	218 * I
LXE0458	8672028270	7455/0	15/09/2012	218 * I
LXG4789	8672028258	7455/0	12/09/2012	218 * I
LXG4789	8672028259	7455/0	12/09/2012	218 * I
LXH1429	8672028072	7455/0	07/09/2012	218 * I
LXT2795	8672028202	7455/0	17/09/2012	218 * I
LZQ9446	8672028342	6050/3	18/09/2012	208
LZW3625	8672028554	7455/0	06/10/2012	218 * I
MAM8323	8672028499	7455/0	02/10/2012	218 * I
MAV7960	8672028494	7455/0	05/10/2012	218 * I
MAY3932	8672028329	7455/0	23/09/2012	218 * I
MBE5202	8672028483	7455/0	05/10/2012	218 * I
MBW9941	8672028215	7455/0	14/09/2012	218 * I
MCB0998	8672028045	7455/0	08/09/2012	218 * I
MCB5276	8672028513	7455/0	04/10/2012	218 * I
MCJ5716	8672028133	7455/0	06/09/2012	218 * I
MCW8042	8672028575	7455/0	04/10/2012	218 * I
MCW8042	8672028580	7455/0	08/10/2012	218 * I
MCW8042	8672028589	7455/0	11/10/2012	218 * I
MDM4496	8672028225	7455/0	15/09/2012	218 * I
MEI3757	8672028058	7463/0	10/09/2012	218 * II
MEQ2849	8672028093	7455/0	08/09/2012	218 * I
MEQ2849	8672028094	7455/0	08/09/2012	218 * I
MEQ3327	8672028608	7455/0	08/10/2012	218 * I
MF6648	8672028082	7455/0	05/09/2012	218 * I
MF6648	8672028109	7455/0	11/09/2012	218 * I
MGA0288	8672028541	7463/0	08/10/2012	218 * II
MGB4998	8672028122	7455/0	11/09/2012	218 * I
MGC6463	8672028284	7455/0	20/09/2012	218 * I
MGD3602	8672028371	7455/0	19/09/2012	218 * I
MGR1688	8672028330	6050/3	23/09/2012	208
MHD3588	8672028268	7455/0	15/09/2012	218 * I
MHL6092	8672028638	7455/0	10/10/2012	218 * I
MHN6255	8672028090	6050/3	07/09/2012	208
MHQ5231	8672028508	6050/3	03/10/2012	208
MHR8062	8672028207	7455/0	13/09/2012	218 * I
MHR8062	8672028231	7455/0	16/09/2012	218 * I
MIB5033	8672028526	7455/0	07/10/2012	218 * I
MIM8441	8672028683	7455/0	12/10/2012	218 * I
MIO4501	8672028263	7455/0	13/09/2012	218 * I
MIX2462	8672028238	7455/0	15/09/2012	218 * I
MJF9488	8672028686	7455/0	14/10/2012	218 * I
MJM6785	8672028143	7455/0	04/09/2012	218 * I
MJO6598	8672028666	7455/0	08/10/2012	218 * I
MKF4629	8672028137	7455/0	09/09/2012	218 * I
MRA2886	8672028586	7455/0	11/10/2012	218 * I
DPL0871	8672028185	7455/0	16/09/2012	218 * I
HRZ6052	8672028615	7455/0	11/10/2012	218 * I
MJM1600	8672028230	7463/0	16/09/2012	218 * II
NEB1069	8672028311	7463/0	18/09/2012	218 * II
AAY6637	8672028733	7463/0	16/10/2012	218 * II
ALU5734	8672028063	7463/0	07/09/2012	218 * II
LYR4239	8672028719	7455/0	19/10/2012	218 * I
MBK6877	8672028461	7455/0	30/09/2012	218 * I
MCW8042	8672028775	7463/0	19/10/2012	218 * II
MCZ7141	8672028401	7455/0	24/09/2012	218 * I

MFE3521	8672028382	7455/0	30/09/2012	218 * I
AFJ9018	8672028941	7455/0	04/11/2012	218 * I
ALH3752	8672028648	7455/0	13/10/2012	218 * I
ALN8525	8672028531	7455/0	08/10/2012	218 * I
AMV0548	8672028463	7455/0	26/09/2012	218 * I
AMY7832	8672028566	7455/0	06/10/2012	218 * I
BGC2382	8672028385	7455/0	30/09/2012	218 * I
BGC2382	8672028389	7455/0	30/09/2012	218 * I
BPK1047	8672028523	6050/3	06/10/2012	208
BXM8298	8672028447	7455/0	28/09/2012	218 * I
CIB8337	8672028876	7455/0	27/10/2012	218 * I
CIG8784	8672028563	7455/0	05/10/2012	218 * I
COG1431	8672028414	6050/3	27/09/2012	208
CRN8134	8672028479	7463/0	27/09/2012	218 * II
CSC5263	8672028460	6050/3	30/09/2012	208
DMW9571	8672028845	6050/3	25/10/2012	208
DQT5760	8672028395	7455/0	26/09/2012	218 * I
DRG0311	8672028642	7455/0	12/10/2012	218 * I
DRR7091	8672028997	7455/0	30/10/2012	218 * I
GYQ9232	8672028988	7455/0	02/11/2012	218 * I
HCM5968	8672028427	6050/3	29/09/2012	208
IDU8354	8672028850	7455/0	27/10/2012	218 * I
IIX5423	8672028836	7455/0	28/10/2012	218 * I
IJS6598	8672028663	6050/3	13/10/2012	208
ILY1401	8672028617	7463/0	11/10/2012	218 * II
IMT1958	8672028509	7455/0	03/10/2012	218 * I
IRA2723	8672028517	7455/0	04/10/2012	218 * I
JCM4346	8672028945	7455/0	04/11/2012	218 * I
JFN2710	8672028457	6050/3	28/09/2012	208
JPV5488	8672029004	7455/0	04/11/2012	218 * I
LWW3386	8672028670	7455/0	09/10/2012	218 * I
LXL3953	8672028379	7455/0	26/09/2012	218 * I
LYQ5232	8672029022	7455/0	04/11/2012	218 * I
LYS0354	8672028881	7455/0	06/11/2012	218 * I
LZH5714	8672028562	7455/0	06/10/2012	218 * I
LZN5555	8672028956	7455/0	30/10/2012	218 * I
LZW2820	8672028862	7455/0	26/10/2012	218 * I
MBJ2228	8672028784	7455/0	27/10/2012	218 * I
MBJ2228	8672028865	7455/0	27/10/2012	218 * I
MCG9709	8672028448	7455/0	29/09/2012	218 * I
MCW2143	8672028682	7455/0	12/10/2012	218 * I
MCW8042	8672028869	7455/0	24/10/2012	218 * I
MCW8042	8672028872	7455/0	24/10/2012	218 * I
MCX9944	8672028439	7471/0	26/09/2012	218 * III
MCY6728	8672028433	6050/3	01/10/2012	208
MDW0673	8672028510	6050/3	04/10/2012	208
MDZ7361	8672028400	7455/0	29/09/2012	218 * I
MEN9155	8672028822	7463/0	23/10/2012	218 * II
MEQ5992	8672028417	7455/0	28/09/2012	218 * I
MFB6410	8672028635	7455/0	09/10/2012	218 * I
MFG0745	8672028673	7455/0	12/10/2012	218 * I
MFG7008	8672028469	7455/0	27/09/2012	218 * I
MFV6648	8672028504	7455/0	02/10/2012	218 * I
MFV6648	8672028530	7463/0	07/10/2012	218 * II
MFV6648	8672028567	7455/0	07/10/2012	218 * I
MFV6648	8672028613	7455/0	03/11/2012	218 * III
MGP7342	8672028536	7455/0	06/10/2012	218 * I
MHH6504	8672028533	7455/0	03/10/2012	218 * I
MHI8548	8672028969	6050/3	03/11/2012	208
MHK5942	8672028875	7455/0	27/10/2012	218 * I
MHM7654	8672028316	7455/0	20/09/2012	218 * I
MHN6255	8672028426	6050/3	29/09/2012	208
MHR8062	8672028518	7455/0	05/10/2012	218 * I
MHR8062	8672028609	7463/0	09/10/2012	218 * II
MHY6481	8672028408	7455/0	26/09/2012	218 * I
MIW0337	8672028611	6050/3	09/10/2012	208
MJA9275	8672028459	7455/0	30/09/2012	218 * I
MJG0669	8672029045	7463/0	05/11/2012	218 * II
MJG2973	8672028425	6050/3	29/09/2012	208
MJM1600	8672028429	7455/0	30/09/2012	218 * I
MJZ8905	8672028917	6050/3	31/10/2012	208
MKJ0613	8672028438	7455/0	25/09/2012	218 * I
NKB1661	8672028799	7455/0	23/10/2012	218 * I
NKB1661	8672028805	7455/0	24/10/2012	218 * I
AAM0462	8672029005	7463/0	01/11/2012	218 * II
AAM0462	8672029012	7455/0	02/11/2012	218 * I

ADX8019	8672028607	7455/0	15/10/2012	218 * I
BIU7873	8672028496	7455/0	06/10/2012	218 * I
CJB4787	8672029037	7455/0	02/11/2012	218 * I
CZH9486	8672028929	6050/3	02/11/2012	208
DMV4947	8672028812	6050/3	26/10/2012	208
IGH4570	8672028568	7455/0	07/10/2012	218 * I
IIX5423	8672028922	7455/0	01/11/2012	218 * I
IIX5423	8672028931	7455/0	02/11/2012	218 * I
IJX8579	8672028655	6050/3	09/10/2012	208
IMC9322	8672028906	6050/3	30/10/2012	208
JGT3649	8672029017	7455/0	03/11/2012	218 * I
LWW1512	8672028500	7471/0	04/10/2012	218 * III
MBZ3637	8672028657	6050/3	10/10/2012	208
MCA3457	8672029006	7455/0	30/10/2012	218 * I
MCY4040	8672028527	6050/3	07/10/2012	208
MDM6014	8672029001	7455/0	02/11/2012	218 * I
MDW4666	8672028561	7455/0	06/10/2012	218 * I
MFR6378	8672028678	7455/0	14/10/2012	218 * I
MGF8027	8672029041	7455/0	04/11/2012	218 * I
MJC0645	8672028592	7455/0	13/10/2012	218 * I
MJL7245	8672028597	7455/0	13/10/2012	218 * I
MKO9266	8672028489	7455/0	04/10/2012	218 * I
MVU2816	672028587	7455/0	11/10/2012	218 * I
NGX3518	8672028577	7455/0	06/10/2012	218 * I
NJM3227	8672028565	7455/0	06/10/2012	218 * I
NKB1661	672028909	7455/0	30/10/2012	218 * I
AHP2868	8672028492	7455/0	07/10/2012	218 * I
AHX0304	8672028484	7455/0	07/10/2012	218 * I
AJR8978	8672028551	6050/3	04/10/2012	208
ALQ7564	8672028996	6050/3	05/11/2012	208
ALR0941	8672028450	7455/0	30/09/2012	218 * I
AON6988	8672028627	7455/0	14/10/2012	218 * I
AON6988	8672028650	7463/0	14/10/2012	218 * II
ARV9783	8672028576	7463/0	04/10/2012	218 * II
BGM9900	8672029244	7455/0	18/11/2012	218 * I
BPN1246	8672028444	7463/0	28/09/2012	218 * II
CAJ3649	8672029099	6050/3	11/11/2012	208
CDL1416	8672029151	7463/0	11/11/2012	218 * II
CGP2601	8672028573	7455/0	02/10/2012	218 * I
CLC0022	8672028750	7463/0	20/10/2012	218 * II
CRY3602	8672028647	7455/0	13/10/2012	218 * I
DFG1356	8672029131	7455/0	11/11/2012	218 * I
DRR7091	8672029116	7455/0	10/11/2012	218 * I
HVL0332	8672028700	7455/0	15/10/2012	218 * I
IIX5423	8672029095	7455/0	08/11/2012	218 * I
IKA6646	8672029092	6050/3	07/11/2012	208
INQ9325	8672028581	7455/0	08/10/2012	218 * I
JTE4315	8672028752	7463/0	21/10/2012	218 * II
KCG5052	8672028680	7455/0	11/10/2012	218 * I
KUN6620	8672029245	7455/0	18/11/2012	218 * I
LWV5348	8672028771	7455/0	18/10/2012	218 * I
LYM1679	8672029046	7455/0	07/11/2012	218 * I
LYM1679	8672029053	7455/0	11/11/2012	218 * I
LYS0354	8672029218	7455/0	15/11/2012	218 * I
LZU4618	8672028728	7455/0	21/10/2012	218 * I
MBI9905	8672029069	7455/0	06/11/2012	218 * I
MBQ6270	8672029152	7455/0	11/11/2012	218 * I
MBT3516	8672028631	7463/0	14/10/2012	218 * II
MDE7478	8672028660	7463/0	12/10/2012	218 * II
MDE7478	8672028661	7471/0	12/10/2012	218 * III
MDQ4067	8672028774	7455/0	19/10/2012	218 * I
MEQ2849	8672028557	7463/0	07/10/2012	218 * II
MFV7984	8672028761	7455/0	17/10/2012	218 * I
MFV7984	8672028776	7455/0	19/10/2012	218 * I
MGC6831	8672029209	7471/0	13/11/2012	218 * III
MGL8039	8672028747	6050/3	16/10/2012	208
MHA7445	8672029154	7455/0	12/11/2012	218 * I
MHR8062	8672028702	7455/0	16/10/2012	218 * I
MHR8062	8672028706	7455/0	17/10/2012	218 * I
MIA2722	8672029182	7455/0	14/11/2012	218 * I
MIF9335	8672028738	7455/0	19/10/2012	218 * I
MIO9963	8672029176	7455/0	13/11/2012	218 * I
MIS3846	8672029184	7463/0	15/11/2012	218 * II
MJG3189	8672028741	7455/0	20/10/2012	218 * I
MJK3388	8672029224	7455/0	17/11/2012	218 * I
MJR5989	8672028709	6050/3	17/10/2012	208

MJZ1686	8672029143	7455/0	06/11/2012	218 * I
MKV5516	8672029210	7455/0	13/11/2012	218 * I
MLD2919	8672029217	6050/3	15/11/2012	208
NKB1661	8672029083	7455/0	10/11/2012	218 * I
NKB1661	8672029180	7455/0	14/11/2012	218 * I
NKB1661	8672029183	7463/0	15/11/2012	218 * II
NKB1661	8672029192	7455/0	16/11/2012	218 * I
NKB1661	8672029205	7463/0	13/11/2012	218 * II
MEC8240	8672028757	7463/0	16/10/2012	218 * II
ACC4468	8672029381	7455/0	24/11/2012	218 * I
ADG8643	8672028879	7455/0	04/11/2012	218 * I
ADG8643	8672028883	7455/0	02/11/2012	218 * I
ADG8643	8672028899	7455/0	01/11/2012	218 * I
ADG8643	8672029011	7455/0	01/11/2012	218 * I
AEB8379	8672028863	7455/0	27/10/2012	218 * I
AGD9529	8672029258	7455/0	14/11/2012	218 * I
AGZ8724	8672028923	7463/0	01/11/2012	218 * II
AHW4145	8672029003	7455/0	03/11/2012	218 * I
ALL5492	8672029444	7455/0	28/11/2012	218 * I
AOO7609	8672029464	7455/0	27/11/2012	218 * I
APZ0009	8672029253	7455/0	18/11/2012	218 * I
AVT0614	8672028946	7471/0	04/11/2012	218 * III
BQJ5940	8672028786	7455/0	25/10/2012	218 * I
CCD6859	8672028978	6050/3	01/11/2012	208
CGM3092	8672028901	7455/0	04/11/2012	218 * I
CIE3330	8672028867	7455/0	29/10/2012	218 * I
CJT5275	8672029016	7455/0	03/11/2012	218 * I
COF0295	8672028858	7455/0	28/10/2012	218 * I
CXZ6891	8672029294	7455/0	24/11/2012	218 * I
CYG3400	8672028834	7455/0	26/10/2012	218 * I
DPS3059	8672028789	7463/0	22/10/2012	218 * II
DQV9339	8672029369	6050/3	20/11/2012	208
DRE5564	8672029029	7455/0	05/11/2012	218 * I
DSW7764	8672029284	7455/0	22/11/2012	218 * I
DUB0304	8672028795	7455/0	23/10/2012	218 * I
DZO8576	8672029332	7455/0	25/11/2012	218 * I
ETV2529	8672028837	7455/0	28/10/2012	218 * I
GOK3072	8672028783	7463/0	22/10/2012	218 * II
HVL0332	8672028780	7455/0	28/10/2012	218 * I
HVL0332	8672028885	7455/0	04/11/2012	218 * I
HVL0332	8672028934	7455/0	03/11/2012	218 * I
HVL0332	8672028954	7455/0	29/10/2012	218 * I
HVL0332	8672028971	7455/0	04/11/2012	218 * I
IIN6669	8672028955	7455/0	29/10/2012	218 * I
IIX5423	8672029359	7455/0	24/11/2012	218 * I
IMG6928	8672028963	7455/0	02/11/2012	218 * I
JWV9907	8672028952	7455/0	05/11/2012	218 * I
KKU2047	8672028995	6050/3	05/11/2012	208
LCI8851	8672029450	7471/0	29/11/2012	218 * III
LXU2324	8672029165	7455/0	18/11/2012	218 * I
LXU2324	8672029166	7463/0	18/11/2012	218 * II
LXU2324	8672029170	7455/0	18/11/2012	218 * I
LXW2009	8672028943	6050/3	04/11/2012	208
LYM4316	8672028851	6050/3	27/10/2012	208
LYS9307	8672028884	7455/0	03/11/2012	218 * I
LZK3668	8672029310	7455/0	21/11/2012	218 * I
LZR2778	8672028897	7455/0	04/11/2012	218 * I
LZR9108	8672029439	6050/3	27/11/2012	208
MAD3444	8672028911	6050/3	31/10/2012	208
MAI9172	8672028926	7455/0	01/11/2012	218 * I
MBJ9886	8672028870	7455/0	24/10/2012	218 * I
MCC8643	8672029333	6050/3	25/11/2012	208
MCE9689	8672029395	7455/0	22/11/2012	218 * I
MCM5898	8672028977	6050/3	05/11/2012	208
MCW8042	8672029400	7455/0	21/11/2012	218 * I
MCW8042	8672029413	7455/0	24/11/2012	218 * I
MCW8042	8672029494	7463/0	30/11/2012	218 * II
MCW8042	8672029497	7455/0	01/12/2012	218 * I
MCW8042	8672029517	7463/0	03/12/2012	218 * II
MDM7522	8672029320	6050/3	23/11/2012	208
MDO3144	8672028796	7455/0	23/10/2012	218 * I
MDR8874	8672028841	7463/0	24/10/2012	218 * II
MDW0963	8672029272	7455/0	16/11/2012	218 * I
MDW0963	8672029300	7455/0	19/11/2012	218 * I
MDW4666	8672028853	7455/0	25/10/2012	218 * I
MDW4666	8672028998	7455/0	02/11/2012	218 * I

MDZ2346	8672029356	7455/0	23/11/2012	218 * I
MEB2701	8672029372	6050/3	21/11/2012	208
MEI9649	8672029021	7455/0	04/11/2012	218 * I
MEM9171	8672029024	7455/0	05/11/2012	218 * I
MEN6223	8672029040	7455/0	04/11/2012	218 * I
MET9610	8672029445	7455/0	28/11/2012	218 * I
MEX1092	8672028984	7471/0	31/10/2012	218 * III
MFG0745	8672028905	6050/3	30/10/2012	208
MFH3581	8672029368	6050/3	25/11/2012	208
MFH8304	8672029329	7455/0	24/11/2012	218 * I
MFZ8738	8672029354	7455/0	23/11/2012	218 * I
MGJ7351	8672028949	7471/0	04/11/2012	218 * III
MGY7333	8672028781	7455/0	24/10/2012	218 * I
MHA7803	8672029327	6050/3	24/11/2012	208
MHJ0870	8672029042	7455/0	04/11/2012	218 * I
MHP2992	8672029433	7455/0	29/11/2012	218 * I
MHR8062	8672028788	7463/0	22/10/2012	218 * II
MHR8062	8672028800	7455/0	24/10/2012	218 * I
MHR8062	8672028806	7471/0	25/10/2012	218 * III
MHR8062	8672028810	7471/0	26/10/2012	218 * III
MHR8062	8672028815	7471/0	27/10/2012	218 * III
MHR8062	8672028910	7455/0	31/10/2012	218 * I
MHR8062	8672028920	7463/0	01/11/2012	218 * II
MHR8062	8672028928	7471/0	02/11/2012	218 * III
MHR8062	8672028936	7463/0	03/11/2012	218 * II
MHR8062	8672028950	7471/0	05/11/2012	218 * III
MHU8820	8672028830	7455/0	24/10/2012	218 * I
MIK6843	8672029019	7455/0	04/11/2012	218 * I
MIL8682	8672028816	7455/0	27/10/2012	218 * I
MIL8682	8672028866	7455/0	29/10/2012	218 * I
MIO2474	8672028986	6050/3	31/10/2012	208
MIP5141	8672028951	7455/0	05/11/2012	218 * I
MIQ9455	8672028957	7455/0	30/10/2012	218 * I
MIW1008	8672029449	7463/0	29/11/2012	218 * II
MJJ9852	8672028915	6050/3	31/10/2012	208
MJL9263	8672029457	7455/0	01/12/2012	218 * I
MJV5273	8672028871	7471/0	24/10/2012	218 * III
MJY4858	8672029243	6050/3	18/11/2012	208
MKF0444	8672029421	7455/0	27/11/2012	218 * I
MLB8769	8672029335	7455/0	25/11/2012	218 * I
MLX6919	8672028912	7455/0	31/10/2012	218 * I
DTD8445	8672029545	7455/0	04/12/2012	218 * I
LXI3679	8672029422	7455/0	01/12/2012	218 * I
MAI0937	8672029128	7455/0	10/11/2012	218 * I
MCW8042	8672029639	7471/0	07/12/2012	218 * III
MDD2391	8672029144	7455/0	06/11/2012	218 * I
MGR2514	8672029190	7455/0	15/11/2012	218 * I
MIN8366	8672028965	7463/0	02/11/2012	218 * II

TRANSCORRIDO O PRAZO ACIMA, SEM A APRESENTAÇÃO DE DEFESA DA AUTUAÇÃO, OU POR SEU INDEFERIMENTO, FICA(M) O(S) NOTIFICADO(S) CIENTE(S) DA IMPOSIÇÃO DE PENALIDADE NOS TERMOS DO ART. 282 DA LEI N. 9503, DE 23/09/1997, E SEUS PARÁGRAFOS 4 E 5 (ACRESCIDOS PELA LEI 9.602/1998), PARA, EM 30 (TRINTA) DIAS, EFETUAR OPAGAMENTO OU, QUERENDO, AINDA, APRESENTAR RECURSO À JARI. OS PRAZOS ACIMA REFERIDOS ENTRAM EM VIGOR NA DATA DA PUBLICAÇÃO DESTA EDITAL.

MARAVILHA/SC, 18 DE OUTUBRO DE 2013

VALDEMIR ANDRETTA  
AUTORIDADE DE TRANSITO



**Autuações e Penalidades**

FUNDAMEESTADO DE SANTA CATARINA  
SISTEMA DE INFRAÇÕES / SC - DETRAN.NET  
DETRAN – DEINFRA

**EDITAL DE NOTIFICAÇÃO DE IMPOSIÇÃO DE PENALIDADE PELO COMETIMENTO DE INFRAÇÃO DE TRÂNSITO Nº 672 624/2012, 626/2012, 628/2012, 630/2012, 632/2012, 634/2012, 636/2012, 638/2012, 640/2012, 642/2012, 644/2012, 646/2012, 648/2012, 650/2012, 652/2012, 654/2012, 656/2012, 658/2012, 660/2012, 662/2012, 664/2012, 666/2012, 668/2012, 670/2012, 672/2012, 674/2012, 676/2012, 678/2012, 680/2012, 682/2012, 684/2012, 686/2012, 688/2012, 690/2012, 692/2012, 694/2012, 696/2012, 698/2012, 700/2012, 702/2012, 704/2012, 706/2014, 708/2012, 710/2012, 712/2012, 714/2012, 716/2012, 718/2012, 720/2012 e 722/2012,**

FUNDAMENTADO NOS TERMOS DO ART. 281 PARÁGRAFO ÚNICO, INCISO II, DA LEI N. 9.503, DE 23/09/1997, A AUTORIDADE DE TRÂNSITO, AO FINAL IDENTIFICADA, NOTIFICA O(S) PROPRIETÁRIO(S) DO(S) VEÍCULO(S) ABAIXO ESPECIFICADO(S), DA AUTUAÇÃO PELO COMETIMENTO DA(S) INFRAÇÃO(ÕES) RESPECTIVA(S), PODENDO, CASO QUEIRA, NO PRAZO DE 60 (SESSENTA) DIAS, APRESENTAR RECURSO EM 1ª E 2ª INSTÂNCIAS NA FORMA DOS ART. 285 E SEGUINTE(S) DO CTB.

Placa	Número da Auto de Infração/	Código da Auto de Infração	Data	Valor da Infração	Código da Infração /Desdobramento
AOB4205	8672021561	7455/0	28/09/2011	R\$ 85,12	218 * I
BLU0996	8672021731	7455/0	01/10/2011	R\$ 85,12	218 * I
COC9065	8672020542	7455/0	17/09/2011	R\$ 85,12	218 * I
CSV9005	8672021668	7455/0	27/09/2011	R\$ 85,12	218 * I
DAM0546	8672021204	7455/0	23/09/2011	R\$ 85,12	218 * I
DHY3572	8672021997	7455/0	06/10/2011	R\$ 85,12	218 * I
DIK0666	8672021497	6050/3	01/10/2011	R\$ 191,53	208
EAE4143	8672021831	6050/3	09/10/2011	R\$ 191,53	208
IES0238	8672022272	6050/3	20/10/2011	R\$ 191,53	208
LAA4170	8672022114	7455/0	12/10/2011	R\$ 85,12	218 * I
LAV9769	8672021912	7455/0	07/10/2011	R\$ 85,12	218 * I
LXH8777	8672021267	7463/0	25/09/2011	R\$ 127,69	218 * II
LZK6851	8672021508	7471/0	28/09/2011	R\$ 574,61	218 * III
LZK6851	8672021564	7455/0	28/09/2011	R\$ 85,12	218 * I
MBG0046	8672021653	7463/0	27/09/2011	R\$ 127,69	218 * II
MBK6456	8672019893	7455/0	04/09/2011	R\$ 85,12	218 * I
MBQ3243	8672022328	7455/0	22/10/2011	R\$ 85,12	218 * I
MCL6329	8672021582	7455/0	29/09/2011	R\$ 85,12	218 * I
MEV5483	8672021867	7471/0	09/10/2011	R\$ 574,61	218 * III
MFA4724	8672021575	7463/0	29/09/2011	R\$ 127,69	218 * II
MFT2867	8672022157	7455/0	12/10/2011	R\$ 85,12	218 * I
MGJ7351	8672021820	6050/3	06/10/2011	R\$ 191,53	208
MHY1277	8672021678	7455/0	28/09/2011	R\$ 85,12	218 * I
BOR9579	8672022025	7455/0	09/10/2011	R\$ 85,12	218 * I
CDN0228	8672022486	7455/0	02/11/2011	R\$ 85,12	218 * I
CXP0245	8672021877	7455/0	04/10/2011	R\$ 85,12	218 * I
DBG0791	8672021899	7455/0	05/10/2011	R\$ 85,12	218 * I
DBG0791	8672021991	7455/0	05/10/2011	R\$ 85,12	218 * I
DHY3572	8672021906	7463/0	06/10/2011	R\$ 127,69	218 * II
HRA5551	8672022229	7455/0	22/10/2011	R\$ 85,12	218 * I
KEC9259	8672022104	6050/3	13/10/2011	R\$ 191,53	208
LAV9769	8672021978	7463/0	04/10/2011	R\$ 127,69	218 * II
LYC2167	8672021556	7455/0	28/09/2011	R\$ 85,12	218 * I
LYE6658	8672021455	7455/0	02/10/2011	R\$ 85,12	218 * I
MBU2356	8672021495	6050/3	01/10/2011	R\$ 191,53	208
MCD6625	8672021941	7455/0	08/10/2011	R\$ 85,12	218 * I
MDW9166	8672022027	7455/0	09/10/2011	R\$ 85,12	218 * I
MGR3324	8672021693	7455/0	29/09/2011	R\$ 85,12	218 * I
MGX9641	8672021861	6050/3	09/10/2011	R\$ 191,53	208
MHK5968	8672021827	6050/3	08/10/2011	R\$ 191,53	208
MIZ5181	8672021639	7455/0	03/10/2011	R\$ 85,12	218 * I
AOG4165	8672022717	7455/0	09/11/2011	R\$ 85,12	218 * I
ARL5180	8672022932	7471/0	20/11/2011	R\$ 574,61	218 * III
DKE2518	8672022784	7455/0	09/11/2011	R\$ 85,12	218 * I
DNW0585	8672021581	7455/0	29/09/2011	R\$ 85,12	218 * I
EAL3665	8672022144	7455/0	17/10/2011	R\$ 85,12	218 * I
EDS6574	8672022683	7455/0	09/11/2011	R\$ 85,12	218 * I
MDY1374	8672022318	7455/0	21/10/2011	R\$ 85,12	218 * I
MFL5561	8672022847	7455/0	10/11/2011	R\$ 85,12	218 * I
MFV6278	8672022569	7455/0	06/11/2011	R\$ 85,12	218 * I
MFZ1718	8672022570	7463/0	06/11/2011	R\$ 127,69	218 * II

MFZ1718	8672022593	7455/0	02/11/2011	R\$ 85,12	218 * I
MGQ7838	8672022302	7455/0	22/10/2011	R\$ 85,12	218 * I
MIK3098	8672022596	6050/3	04/11/2011	R\$ 191,53	208
MIU8373	8672021903	7455/0	06/10/2011	R\$ 85,12	218 * I
MIW9143	8672022377	7455/0	26/10/2011	R\$ 85,12	218 * I
ADM0953	8672022125	7455/0	17/10/2011	R\$ 85,12	218 * I
ADM0953	8672022226	7455/0	21/10/2011	R\$ 85,12	218 * I
ADM0953	8672022446	7455/0	29/10/2011	R\$ 85,12	218 * I
AFL7992	8672022232	6050/3	18/10/2011	R\$ 191,53	208
CTI0381	8672022365	7455/0	24/10/2011	R\$ 85,12	218 * I
DPM9202	8672022077	7455/0	12/10/2011	R\$ 85,12	218 * I
KGL3382	8672022946	6050/3	16/11/2011	R\$ 191,53	208
MCL7200	8672022049	7455/0	17/10/2011	R\$ 85,12	218 * I
MCP7534	8672022337	7463/0	23/10/2011	R\$ 127,69	218 * II
MDW1779	8672022249	6050/3	21/10/2011	R\$ 191,53	208
MFR4506	8672022180	7455/0	16/10/2011	R\$ 85,12	218 * I
MFS3668	8672022312	7455/0	20/10/2011	R\$ 85,12	218 * I
MGA1903	8672022902	7463/0	19/11/2011	R\$ 127,69	218 * II
MID7793	8672022288	7455/0	22/10/2011	R\$ 85,12	218 * I
ADM0953	8672022297	7455/0	18/10/2011	R\$ 85,12	218 * I
ASR9789	8672022190	7455/0	21/10/2011	R\$ 85,12	218 * I
BKS5151	8672022613	7455/0	05/11/2011	R\$ 85,12	218 * I
COV4989	8672022261	7455/0	23/10/2011	R\$ 85,12	218 * I
DFM3565	8672022649	7455/0	31/10/2011	R\$ 85,12	218 * I
DFO7349	8672022636	7455/0	05/11/2011	R\$ 85,12	218 * I
GQN0967	8672022038	7455/0	13/10/2011	R\$ 85,12	218 * I
GXO0400	8672022879	7463/0	14/11/2011	R\$ 127,69	218 * II
IGW6759	8672022198	7455/0	20/10/2011	R\$ 85,12	218 * I
LYS6875	8672022095	6050/3	16/10/2011	R\$ 191,53	208
MAY0786	8672022579	6050/3	04/11/2011	R\$ 191,53	208
MCK5180	8672022948	6050/3	16/11/2011	R\$ 191,53	208
MFI3262	8672022634	7455/0	03/11/2011	R\$ 85,12	218 * I
MGY4832	8672021617	7455/0	01/10/2011	R\$ 85,12	218 * I
ARQ7693	8672022605	7455/0	01/11/2011	R\$ 85,12	218 * I
AST0592	8672022850	7455/0	11/11/2011	R\$ 85,12	218 * I
CYW9071	8672022667	7455/0	09/11/2011	R\$ 85,12	218 * I
DJD5098	8672023335	7455/0	11/12/2011	R\$ 85,12	218 * I
DMF2541	8672022388	7463/0	26/10/2011	R\$ 127,69	218 * II
DRO0096	8672022639	7455/0	05/11/2011	R\$ 85,12	218 * I
JVK3028	8672022749	6050/3	13/11/2011	R\$ 191,53	208
LXI0369	8672022470	7455/0	25/10/2011	R\$ 85,12	218 * I
LXO6451	8672023346	7471/0	04/12/2011	R\$ 574,61	218 * III
MAI0561	8672023045	7455/0	30/11/2011	R\$ 85,12	218 * I
MAK9459	8672022680	7455/0	12/11/2011	R\$ 85,12	218 * I
MAT0731	8672022503	7455/0	07/11/2011	R\$ 85,12	218 * I
MBA8131	8672023083	7455/0	27/11/2011	R\$ 85,12	218 * I
MCB9102	8672022849	7455/0	11/11/2011	R\$ 85,12	218 * I
MEF4832	8672023330	7455/0	11/12/2011	R\$ 85,12	218 * I
MEU7089	8672022673	7471/0	08/11/2011	R\$ 574,61	218 * III
MEX5223	8672022845	7455/0	08/11/2011	R\$ 85,12	218 * I
MGT9948	8672022582	6050/3	05/11/2011	R\$ 191,53	208
MIJ8853	8672022359	7455/0	25/10/2011	R\$ 85,12	218 * I
MXL2550	8672023110	6050/3	30/11/2011	R\$ 191,53	208
LXF9540	8672023293	6050/3	04/12/2011	R\$ 191,53	208
MBV1176	8672023280	6050/3	03/12/2011	R\$ 191,53	208
MBY8954	8672023272	7455/0	01/12/2011	R\$ 85,12	218 * I
NEN4128	8672023451	7455/0	11/12/2011	R\$ 85,12	218 * I
AJC2812	8672022947	6050/3	16/11/2011	R\$ 191,53	208
DBK4363	8672022993	7455/0	18/11/2011	R\$ 85,12	218 * I
EBL7110	8672023575	7455/0	14/12/2011	R\$ 85,12	218 * I
IGQ9229	8672022943	6050/3	18/11/2011	R\$ 191,53	208
MDK6850	8672022685	7455/0	10/11/2011	R\$ 85,12	218 * I
MHC1655	8672022490	7455/0	02/11/2011	R\$ 85,12	218 * I
MHC8878	8672022974	7455/0	17/11/2011	R\$ 85,12	218 * I
MIG6592	8672022706	7463/0	08/11/2011	R\$ 127,69	218 * II
AVS1942	8672023056	7455/0	21/11/2011	R\$ 85,12	218 * I
CGC2671	8672023183	7455/0	21/11/2011	R\$ 85,12	218 * I
CIM4338	8672023234	7471/0	02/12/2011	R\$ 574,61	218 * III
CNM7336	8672023337	6050/3	11/12/2011	R\$ 191,53	208
CYK9397	8672023071	7463/0	25/11/2011	R\$ 127,69	218 * II
CYW9071	8672023420	7455/0	06/12/2011	R\$ 85,12	218 * I
ERK0831	8672023433	7463/0	11/12/2011	R\$ 127,69	218 * II
HGZ8582	8672023082	7455/0	27/11/2011	R\$ 85,12	218 * I
LWY5975	8672023321	6050/3	10/12/2011	R\$ 191,53	208
LYI2468	8672023271	6050/3	01/12/2011	R\$ 191,53	208
MBK0288	8672023047	7455/0	30/11/2011	R\$ 85,12	218 * I

MBV8056	8672023222	7455/0	26/11/2011	R\$ 85,12	218 * I
MBY8954	8672023512	7455/0	16/12/2011	R\$ 85,12	218 * I
MIJ2524	8672023751	7455/0	19/12/2011	R\$ 85,12	218 * I
ABJ4663	8672023058	7455/0	22/11/2011	R\$ 85,12	218 * I
ALS6256	8672023376	7455/0	03/12/2011	R\$ 85,12	218 * I
DRM9465	8672023949	7455/0	26/12/2011	R\$ 85,12	218 * I
DXV8753	8672023382	7463/0	06/12/2011	R\$ 127,69	218 * II
GVW9540	8672023438	7455/0	12/12/2011	R\$ 85,12	218 * I
IGQ6041	8672023267	7455/0	05/12/2011	R\$ 85,12	218 * I
LYE6630	8672023445	7455/0	08/12/2011	R\$ 85,12	218 * I
LYY8018	8672023446	7455/0	08/12/2011	R\$ 85,12	218 * I
MAD6744	8672023425	7455/0	09/12/2011	R\$ 85,12	218 * I
MDG3026	8672023932	6050/3	26/12/2011	R\$ 191,53	208
MDK1803	8672023212	7455/0	29/11/2011	R\$ 85,12	218 * I
MEZ0471	8672023270	7455/0	09/12/2011	R\$ 85,12	218 * I
MGF0879	8672023248	7455/0	05/12/2011	R\$ 85,12	218 * I
MHQ6968	8672023387	7455/0	10/12/2011	R\$ 85,12	218 * I
NGT8507	8672023259	7455/0	09/12/2011	R\$ 85,12	218 * I
AIH4827	8672023698	6050/3	21/12/2011	R\$ 191,53	208
AMC9032	8672023472	7455/0	15/12/2011	R\$ 85,12	218 * I
APU5237	8672024039	7455/0	03/01/2012	R\$ 85,12	218 * I
DIM8237	8672023757	7455/0	20/12/2011	R\$ 85,12	218 * I
ISO9276	8672023563	7455/0	18/12/2011	R\$ 85,12	218 * I
LWY2248	8672023715	7455/0	24/12/2011	R\$ 85,12	218 * I
LXH1429	8672023923	6050/3	29/12/2011	R\$ 191,53	208
LXT2679	8672023269	7455/0	09/12/2011	R\$ 85,12	218 * I
MED0223	8672024275	7463/0	16/01/2012	R\$ 127,69	218 * II
MEL8460	8672023665	7455/0	24/12/2011	R\$ 85,12	218 * I
MFC6654	8672023732	7455/0	23/12/2011	R\$ 85,12	218 * I
MGL1835	8672023482	7455/0	17/12/2011	R\$ 85,12	218 * I
MIR1321	8672023278	7455/0	03/12/2011	R\$ 85,12	218 * I
ADM0953	8672024256	6050/3	13/01/2012	R\$ 191,53	208
AGR1210	8672024036	7455/0	06/01/2012	R\$ 85,12	218 * I
ANT0495	8672024523	7455/0	25/01/2012	R\$ 85,12	218 * I
CEU9394	8672024088	7455/0	03/01/2012	R\$ 85,12	218 * I
CJJ5789	8672024026	7455/0	03/01/2012	R\$ 85,12	218 * I
CVO3642	8672024160	7455/0	03/01/2012	R\$ 85,12	218 * I
DIG7266	8672023802	7463/0	25/12/2011	R\$ 127,69	218 * II
DQP2394	8672023632	7455/0	26/12/2011	R\$ 85,12	218 * I
DSA9956	8672024390	7463/0	21/01/2012	R\$ 127,69	218 * II
DXV8753	8672023953	7463/0	27/12/2011	R\$ 127,69	218 * II
DXV8753	8672023969	7455/0	27/12/2011	R\$ 85,12	218 * I
IGQ6041	8672023484	7455/0	18/12/2011	R\$ 85,12	218 * I
IMK2951	8672023673	7455/0	25/12/2011	R\$ 85,12	218 * I
LCO5784	8672024089	7455/0	03/01/2012	R\$ 85,12	218 * I
LZL4225	8672024448	7455/0	16/01/2012	R\$ 85,12	218 * I
LZL4225	8672024450	7455/0	17/01/2012	R\$ 85,12	218 * I
MAP2145	8672024092	7463/0	04/01/2012	R\$ 127,69	218 * II
MDI4787	8672018120	7455/0	21/06/2011	R\$ 85,12	218 * I
MEX5193	8672023938	7455/0	30/12/2011	R\$ 85,12	218 * I
MHE9198	8672023888	7455/0	01/01/2012	R\$ 85,12	218 * I
MHQ1116	8672024456	7455/0	19/01/2012	R\$ 85,12	218 * I
MIC5406	8672024195	7455/0	04/01/2012	R\$ 85,12	218 * I
MKO8990	8672024197	7455/0	05/01/2012	R\$ 85,12	218 * I
ADM0953	8672024643	6050/3	05/02/2012	R\$ 191,53	208
AND6341	8672024648	7455/0	30/01/2012	R\$ 85,12	218 * I
DRB1106	8672017561	6050/3	22/05/2011	R\$ 191,53	208
IGQ6041	8672024030	7455/0	08/01/2012	R\$ 85,12	218 * I
IJQ9794	8672024172	7455/0	05/01/2012	R\$ 85,12	218 * I
IMN2590	8672011941	7455/0	20/08/2010	R\$ 85,12	218 * I
KQM3620	8672024165	7455/0	04/01/2012	R\$ 85,12	218 * I
LWW8650	8672024297	7463/0	15/01/2012	R\$ 127,69	218 * II
LYB9938	8672024468	7455/0	22/01/2012	R\$ 85,12	218 * I
LZQ7115	8672024187	7455/0	09/01/2012	R\$ 85,12	218 * I
MCO7421	8672024099	7463/0	05/01/2012	R\$ 127,69	218 * II
ABP2325	8672024352	7455/0	15/01/2012	R\$ 85,12	218 * I
ABW0785	8672024492	7455/0	26/01/2012	R\$ 85,12	218 * I
BLL4495	8672024206	7455/0	10/01/2012	R\$ 85,12	218 * I
CVL8712	8672024909	7455/0	19/02/2012	R\$ 85,12	218 * I
DON4437	8672024912	7455/0	20/02/2012	R\$ 85,12	218 * I
DPJ2338	8672019870	7455/0	03/09/2011	R\$ 85,12	218 * I
DPJ2338	8672020103	7455/0	05/09/2011	R\$ 85,12	218 * I
DPJ2338	8672020229	7455/0	05/09/2011	R\$ 85,12	218 * I
DPJ2338	8672020296	7455/0	08/09/2011	R\$ 85,12	218 * I
DPJ2338	8672020410	7455/0	06/09/2011	R\$ 85,12	218 * I
DPJ2338	8672020711	7455/0	14/09/2011	R\$ 85,12	218 * I

IBV8235	8672024072	7455/0	07/01/2012	R\$ 85,12	218 * I
IMJ5152	8672024459	7455/0	20/01/2012	R\$ 85,12	218 * I
LXO9714	8672024768	6050/3	10/02/2012	R\$ 191,53	208
MBJ8368	8672024350	7455/0	14/01/2012	R\$ 85,12	218 * I
MEB4227	8672024508	7455/0	24/01/2012	R\$ 85,12	218 * I
MED9170	8672024414	7455/0	20/01/2012	R\$ 85,12	218 * I
MGP9750	8672024224	7455/0	12/01/2012	R\$ 85,12	218 * I
MJB5425	8672024454	7455/0	19/01/2012	R\$ 85,12	218 * I
MJV7419	8672024185	7455/0	09/01/2012	R\$ 85,12	218 * I
ALE6809	8672015022	7455/0	24/01/2011	R\$ 85,12	218 * I
DRQ1875	8672014224	7455/0	06/12/2010	R\$ 85,12	218 * I
DRQ1875	8672014676	7455/0	29/12/2010	R\$ 85,12	218 * I
DRQ1875	8672015099	7455/0	21/01/2011	R\$ 85,12	218 * I
DRQ1875	8672015101	7463/0	22/01/2011	R\$ 127,69	218 * II
DRQ1875	8672015105	7455/0	22/01/2011	R\$ 85,12	218 * I
DRQ1875	8672015251	7455/0	27/01/2011	R\$ 85,12	218 * I
MCL4285	8672018393	7455/0	18/07/2011	R\$ 85,12	218 * I
MDQ0579	8672024781	7455/0	08/02/2012	R\$ 85,12	218 * I
MDW0963	8672022622	7455/0	01/11/2011	R\$ 85,12	218 * I
MEE7639	8672020349	7455/0	10/09/2011	R\$ 85,12	218 * I
MFJ8020	8672017268	7455/0	10/05/2011	R\$ 85,12	218 * I
MGC3578	8672024896	7455/0	16/02/2012	R\$ 85,12	218 * I
ABP8758	8672014942	7455/0	13/01/2011	R\$ 85,12	218 * I
ABS7901	8672016068	7455/0	12/03/2011	R\$ 85,12	218 * I
ABW7042	8672021281	7455/0	26/09/2011	R\$ 85,12	218 * I
ACC4468	8672012255	6050/3	04/09/2010	R\$ 191,53	208
ACC4468	8672016039	7455/0	12/03/2011	R\$ 85,12	218 * I
ACC4468	8672016853	7455/0	21/04/2011	R\$ 85,12	218 * I
ACI1607	8672013327	7455/0	27/10/2010	R\$ 85,12	218 * I
ACK7955	8672020343	7455/0	10/09/2011	R\$ 85,12	218 * I
ADM0639	8672016813	7455/0	17/04/2011	R\$ 85,12	218 * I
ADP5578	8672015348	7455/0	07/02/2011	R\$ 85,12	218 * I
ADR5208	8672013156	6050/3	16/10/2010	R\$ 191,53	208
AEG9134	8672016200	7455/0	20/03/2011	R\$ 85,12	218 * I
AFU9183	8672015766	7455/0	22/02/2011	R\$ 85,12	218 * I
AFZ0416	8672015093	7455/0	18/01/2011	R\$ 85,12	218 * I
AJJ1577	8672012639	7463/0	21/09/2010	R\$ 127,69	218 * II
AJR6181	8672012599	6050/3	18/09/2010	R\$ 191,53	208
ALB6392	8672015405	7455/0	05/02/2011	R\$ 85,12	218 * I
ALB6392	8672015670	7471/0	17/02/2011	R\$ 574,61	218 * III
ALY9223	8672020515	7455/0	11/09/2011	R\$ 85,12	218 * I
AMV4524	8672015020	7455/0	24/01/2011	R\$ 85,12	218 * I
ANK5910	8672014247	7455/0	17/12/2010	R\$ 85,12	218 * I
APC8117	8672021167	7455/0	21/09/2011	R\$ 85,12	218 * I
ARK7427	8672017638	7455/0	25/05/2011	R\$ 85,12	218 * I
AXE1010	8672012578	6050/3	16/09/2010	R\$ 191,53	208
AYY0406	8672012701	7455/0	22/09/2010	R\$ 85,12	218 * I
BGK7839	8672014661	7463/0	30/12/2010	R\$ 127,69	218 * II
BGM9900	8672015930	7455/0	04/03/2011	R\$ 85,12	218 * I
BGM9900	8672016949	7455/0	20/04/2011	R\$ 85,12	218 * I
BGZ8696	8672021209	7455/0	23/09/2011	R\$ 85,12	218 * I
BIU9452	8672012923	7455/0	09/10/2010	R\$ 85,12	218 * I
BJG1649	672012924	7455/0	09/10/2010	R\$ 85,12	218 * I
BLL8084	8672018737	6050/3	01/08/2011	R\$ 191,53	208
BMD7572	8672019039	6050/3	21/08/2011	R\$ 191,53	208
BOP9046	8672021406	7455/0	24/09/2011	R\$ 85,12	218 * I
BTL0679	8672015447	7455/0	03/02/2011	R\$ 85,12	218 * I
BTL0679	8672017124	7455/0	06/05/2011	R\$ 85,12	218 * I
BTL0679	8672017189	7463/0	07/05/2011	R\$ 127,69	218 * II
BTL0679	8672017712	7455/0	30/05/2011	R\$ 85,12	218 * I
BXM8298	8672014607	7455/0	31/12/2010	R\$ 85,12	218 * I
CAZ2099	8672022923	7455/0	19/11/2011	R\$ 85,12	218 * I
CBS3099	8672021843	6050/3	03/10/2011	R\$ 191,53	208
CDA9837	8672018104	7455/0	19/06/2011	R\$ 85,12	218 * I
CEZ0497	8672015053	6050/3	23/01/2011	R\$ 191,53	208
CGP6506	8672017337	7463/0	14/05/2011	R\$ 127,69	218 * II
CHM5925	8672019707	7455/0	03/09/2011	R\$ 85,12	218 * I
CJB4787	8672021287	7455/0	26/09/2011	R\$ 85,12	218 * I
CJM4097	8672015942	7455/0	07/03/2011	R\$ 85,12	218 * I
CLB5162	8672011752	7455/0	13/08/2010	R\$ 85,12	218 * I
COC5539	8672022987	7463/0	15/11/2011	R\$ 127,69	218 * II
COH2791	8672013064	7455/0	15/10/2010	R\$ 85,12	218 * I
COL5654	8672012256	7455/0	05/09/2010	R\$ 85,12	218 * I
CPD7032	8672021198	7455/0	23/09/2011	R\$ 85,12	218 * I
CPD7032	8672021548	7455/0	27/09/2011	R\$ 85,12	218 * I
CSW8105	8672015883	7455/0	01/03/2011	R\$ 85,12	218 * I

CSW8105	8672015927	7455/0	03/03/2011	R\$ 85,12	218 * I
CSW8105	8672015992	7455/0	03/03/2011	R\$ 85,12	218 * I
CSW8105	8672016605	7455/0	09/04/2011	R\$ 85,12	218 * I
CTB5076	8672017227	7463/0	09/05/2011	R\$ 127,69	218 * II
CTM3065	8672014086	7455/0	04/12/2010	R\$ 85,12	218 * I
CVA4137	8672016139	6050/3	14/03/2011	R\$ 191,53	208
CVL8712	8672021461	7455/0	02/10/2011	R\$ 85,12	218 * I
CVL8712	8672022640	7463/0	05/11/2011	R\$ 127,69	218 * II
CWF4438	8672014711	7455/0	26/12/2010	R\$ 85,12	218 * I
CYE2786	8672013100	7455/0	13/10/2010	R\$ 85,12	218 * I
CZM1492	8672017195	6050/3	07/05/2011	R\$ 191,53	208
DBO0727	8672021600	7455/0	30/09/2011	R\$ 85,12	218 * I
DBY7533	8672016862	7455/0	25/04/2011	R\$ 85,12	218 * I
DCD5673	8672012582	7455/0	17/09/2010	R\$ 85,12	218 * I
DDC0296	8672015577	7455/0	12/02/2011	R\$ 85,12	218 * I
DDC6081	8672018470	6050/3	21/07/2011	R\$ 191,53	208
DDH3116	8672022133	7463/0	16/10/2011	R\$ 127,69	218 * II
DDH3116	8672022185	7455/0	16/10/2011	R\$ 85,12	218 * I
DED9218	8672013638	7455/0	11/11/2010	R\$ 85,12	218 * I
DNO2839	8672011779	7455/0	10/08/2010	R\$ 85,12	218 * I
DNO2839	8672011920	7455/0	17/08/2010	R\$ 85,12	218 * I
DTE6319	8672021932	7463/0	08/10/2011	R\$ 127,69	218 * II
DTT4948	8672016983	6050/3	24/04/2011	R\$ 191,53	208
DUP4470	8672022215	7455/0	21/10/2011	R\$ 85,12	218 * I
EBL7110	8672022196	7455/0	18/10/2011	R\$ 85,12	218 * I
EDI0263	8672017505	7455/0	18/05/2011	R\$ 85,12	218 * I
EFQ4809	8672019721	7463/0	04/09/2011	R\$ 127,69	218 * II
FKI5858	8672012799	7455/0	01/10/2010	R\$ 85,12	218 * I
GQM5665	8672013027	7455/0	10/10/2010	R\$ 85,12	218 * I
GQP4418	8672017918	7455/0	10/06/2011	R\$ 85,12	218 * I
GUN7124	8672013740	7455/0	09/11/2010	R\$ 85,12	218 * I
GUN7124	8672014598	7455/0	29/12/2010	R\$ 85,12	218 * I
HBS0234	8672021383	7455/0	23/09/2011	R\$ 85,12	218 * I
HQH3617	8672015263	7455/0	29/01/2011	R\$ 85,12	218 * I
HRN0508	8672013377	7455/0	28/10/2010	R\$ 85,12	218 * I
HRR2513	8672020402	7463/0	05/09/2011	R\$ 127,69	218 * II
HVV1286	8672012458	7455/0	09/09/2010	R\$ 85,12	218 * I
HZP2631	8672016473	7455/0	02/04/2011	R\$ 85,12	218 * I
IAZ0732	8672014451	7455/0	23/12/2010	R\$ 85,12	218 * I
IBL2957	8672012342	7455/0	11/09/2010	R\$ 85,12	218 * I
IBM2130	8672015474	7455/0	09/02/2011	R\$ 85,12	218 * I
IBX5900	8672018246	7455/0	02/07/2011	R\$ 85,12	218 * I
ICR5035	8672012340	7455/0	10/09/2010	R\$ 85,12	218 * I
IDG8897	8672011701	7455/0	08/08/2010	R\$ 85,12	218 * I
IEH9756	8672021207	7455/0	23/09/2011	R\$ 85,12	218 * I
IFI7024	8672012961	7455/0	10/10/2010	R\$ 85,12	218 * I
IFI7024	8672022969	7455/0	15/11/2011	R\$ 85,12	218 * I
IGC4342	8672018872	7455/0	11/08/2011	R\$ 85,12	218 * I
IGC4342	8672019030	7455/0	18/08/2011	R\$ 85,12	218 * I
IGW4930	8672018270	7455/0	06/07/2011	R\$ 85,12	218 * I
IIF0628	8672023152	6050/3	28/11/2011	R\$ 191,53	208
IIL2913	8672022347	7455/0	22/10/2011	R\$ 85,12	218 * I
IMD9651	8672022653	7455/0	04/11/2011	R\$ 85,12	218 * I
IMG1494	8672016369	7455/0	22/03/2011	R\$ 85,12	218 * I
IOD5006	8672018166	6050/3	22/06/2011	R\$ 191,53	208
IOG3522	8672018022	7463/0	16/06/2011	R\$ 127,69	218 * II
JNL6441	8672022415	7455/0	30/10/2011	R\$ 85,12	218 * I
JPF2319	8672012646	7455/0	26/09/2010	R\$ 85,12	218 * I
JPF2319	8672013203	6050/3	18/10/2010	R\$ 191,53	208
JQV1160	8672010710	7455/0	14/06/2010	R\$ 85,12	218 * I
JUC8019	8672014387	6050/3	19/12/2010	R\$ 191,53	208
JZD1418	8672012350	7463/0	12/09/2010	R\$ 127,69	218 * II
JZD8238	8672015059	7455/0	24/01/2011	R\$ 85,12	218 * I
JZD8238	8672016586	7455/0	29/03/2011	R\$ 85,12	218 * I
JZS1860	8672016057	7455/0	08/03/2011	R\$ 85,12	218 * I
KAY7602	8672015996	7463/0	06/03/2011	R\$ 127,69	218 * II
KBQ1305	8672019709	7455/0	03/09/2011	R\$ 85,12	218 * I
KCG5052	8672018488	6050/3	25/07/2011	R\$ 191,53	208
KCG5052	8672018612	6050/3	29/07/2011	R\$ 191,53	208
KCG5052	8672018862	7455/0	13/08/2011	R\$ 85,12	218 * I
KCG5052	8672020447	7455/0	08/09/2011	R\$ 85,12 218 * I	
KDT9844	8672018804	7455/0	10/08/2011	R\$ 85,12	218 * I
KIR5670	8672012850	7455/0	28/09/2010	R\$ 85,12	218 * I
KIR5670	8672013118	7455/0	17/10/2010	R\$ 85,12	218 * I
KMQ6977	8672014166	7455/0	06/12/2010	R\$ 85,12	218 * I
KOC4283	8672014886	7463/0	11/01/2011	R\$ 127,69	218 * II



KQN5961	8672022544	7455/0	06/11/2011	R\$ 85,12	218 * I
KQN5961	8672022925	7455/0	19/11/2011	R\$ 85,12	218 * I
LAE6985	8672019697	7471/0	04/09/2011	R\$ 574,61	218 * III
LJX7023	8672016079	7455/0	13/03/2011	R\$ 85,12	218 * I
LJX7023	8672016464	7455/0	24/03/2011	R\$ 85,12	218 * I
LJZ2072	8672013835	7455/0	21/11/2010	R\$ 85,12	218 * I
LON1346	8672016255	6050/3	16/03/2011	R\$ 191,53	208
LWS1433	8672013934	7455/0	28/11/2010	R\$ 85,12	218 * I
LWS1433	8672014041	7455/0	02/12/2010	R\$ 85,12	218 * I
LWT3219	8672018243	7463/0	04/07/2011	R\$ 127,69	218 * II
LWT9388	8672013713	7455/0	12/11/2010	R\$ 85,12	218 * I
LWT9388	8672017152	7455/0	05/05/2011	R\$ 85,12	218 * I
LXA2976	8672022183	7455/0	16/10/2011	R\$ 85,12	218 * I
LXE2245	8672022303	7455/0	23/10/2011	R\$ 85,12	218 * I
LXH3728	8672016640	7455/0	07/04/2011	R\$ 85,12	218 * I
LXX3922	8672013709	6050/3	15/11/2010	R\$ 191,53	208
LXX3922	8672014645	7455/0	26/12/2010	R\$ 85,12	218 * I
LXY3338	8672015057	7463/0	23/01/2011	R\$ 127,69	218 * II
LXY3338	8672017220	7455/0	06/05/2011	R\$ 85,12	218 * I
LXY3338	8672018866	7455/0	15/08/2011	R\$ 85,12	218 * I
LXY7870	8672014788	7455/0	07/01/2011	R\$ 85,12	218 * I
LYB9457	8672013544	7463/0	02/11/2010	R\$ 127,69	218 * II
LYC2365	8672016454	7455/0	22/03/2011	R\$ 85,12	218 * I
LYJ3977	8672018427	7455/0	18/07/2011	R\$ 85,12	218 * I
LYK3088	8672012657	7455/0	26/09/2010	R\$ 85,12	218 * I
LYK3088	8672014975	7455/0	21/01/2011	R\$ 85,12	218 * I
LYK7182	8672016638	7455/0	06/04/2011	R\$ 85,12	218 * I
LYK8779	8672016644	7455/0	08/04/2011	R\$ 85,12	218 * I
LYL2464	8672020585	7455/0	14/09/2011	R\$ 85,12	218 * I
LYO4457	8672020869	7455/0	12/09/2011	R\$ 85,12	218 * I
LYP5962	8672024399	6050/3	22/01/2012	R\$ 191,53	208
LYP8473	8672017746	7463/0	02/06/2011	R\$ 127,69	218 * II
LYQ4044	8672018189	7455/0	27/06/2011	R\$ 85,12	218 * I
LYQ4044	8672018567	7455/0	26/07/2011	R\$ 85,12	218 * I
LYT0892	8672018041	7455/0	15/06/2011	R\$ 85,12	218 * I
LYT9340	8672015120	7455/0	23/01/2011	R\$ 85,12	218 * I
LYX9453	8672015886	7455/0	06/03/2011	R\$ 85,12	218 * I
LYY1115	8672017374	7463/0	11/05/2011	R\$ 127,69	218 * II
LYY8373	8672013881	7455/0	21/11/2010	R\$ 85,12	218 * I
LYY8620	8672016991	7455/0	18/04/2011	R\$ 85,12	218 * I
LYZ6176	8672018928	7455/0	13/08/2011	R\$ 85,1	2 218 * I
LZA3647	8672014312	7455/0	18/12/2010	R\$ 85,12	218 * I
LZA7837	8672017813	7455/0	31/05/2011	R\$ 85,12	218 * I
LZB7969	8672022729	6050/3	11/11/2011	R\$ 191,53	208
LZF0322	8672012650	7455/0	22/09/2010	R\$ 85,12	218 * I
LZF6488	8672015143	7455/0	27/01/2011	R\$ 85,12	218 * I
LZG0365	8672022977	7455/0	18/11/2011	R\$ 85,12	218 * I
LZL1430	8672022260	6050/3	23/10/2011	R\$ 191,53	208
LZL7366	8672018661	7455/0	30/07/2011	R\$ 85,12	218 * I
LZT0631	8672012640	7455/0	22/09/2010	R\$ 85,12	218 * I
LZU9701	8672023086	6050/3	27/11/2011	R\$ 191,53	208
LZW2820	8672017673	6050/3	28/05/2011	R\$ 191,53	208
LZX8052	8672013755	7455/0	22/11/2010	R\$ 85,12	218 * I
LZZ8830	8672018421	7463/0	16/07/2011	R\$ 127,69	218 * II
MAC2582	8672021686	7455/0	28/09/2011	R\$ 85,12	218 * I
MAC9111	8672020643	7455/0	13/09/2011	R\$ 85,12	218 * I
MAG0689	8672021320	7455/0	20/09/2011	R\$ 85,12	218 * I
MAG3092	8672015946	6050/3	01/03/2011	R\$ 191,53	208
MAL8548	8672021943	7455/0	09/10/2011	R\$ 85,12	218 * I
MAN3096	8672016914	7455/0	21/04/2011	R\$ 85,12	218 * I
MAN7623	8672022732	6050/3	11/11/2011	R\$ 191,53	208
MAO9571	8672014609	7455/0	31/12/2010	R\$ 85,12	218 * I
MAQ6476	8672012849	7455/0	02/10/2010	R\$ 85,12	218 * I
MAR0707	8672012357	7463/0	08/09/2010	R\$ 127,69	218 * II
MAR8312	8672019062	7471/0	20/08/2011	R\$ 574,61	218 * III
MAT1896	8672022205	7471/0	23/10/2011	R\$ 574,61	218 * III
MAT9373	8672024404	7455/0	17/01/2012	R\$ 85,12	218 * I
MAV8961	8672022206	7455/0	19/10/2011	R\$ 85,12	218 * I
MAW1223	8672017376	7455/0	12/05/2011	R\$ 85,12	218 * I
MBC5507	8672018327	6050/3	13/07/2011	R\$ 191,53	208
MBG3604	8672018656	6050/3	29/07/2011	R\$ 191,53	208
MBJ4902	8672014522	7455/0	24/12/2010	R\$ 85,12	218 * I
MBJ7510	8672016908	7455/0	20/04/2011	R\$ 85,12	218 * I
MBM4994	8672021730	7455/0	01/10/2011	R\$ 85,12	218 * I
MBS6272	8672014276	7455/0	13/12/2010	R\$ 85,12	218 * I
MBW7267	8672020859	7455/0	19/09/2011	R\$ 85,12	218 * I

MBX0582	8672014096	7455/0	29/11/2010	R\$ 85,12	218 * I
MBX7109	8672021544	7455/0	27/09/2011	R\$ 85,12	218 * I
MBZ1857	8672020078	7455/0	04/09/2011	R\$ 85,12	218 * I
MBZ4182	8672011904	7455/0	21/08/2010	R\$ 85,12	218 * I
MCB8480	8672021397	7463/0	24/09/2011	R\$ 127,69	218 * II
MCG3355	8672014493	7455/0	21/12/2010	R\$ 85,12	218 * I
MCH8010	8672024658	7463/0	03/02/2012	R\$ 127,69	218 * II
MCJ7991	8672013643	7455/0	11/11/2010	R\$ 85,12	218 * I
MCM2094	8672022591	6050/3	01/11/2011	R\$ 191,53	208
MCM5475	8672017721	7455/0	04/06/2011	R\$ 85,12	218 * I
MCT0935	8672015385	7455/0	06/02/2011	R\$ 85,12	218 * I
MCV2159	8672014962	7455/0	17/01/2011	R\$ 85,12	218 * I
MCZ3427	8672020282	7455/0	08/09/2011	R\$ 85,12	218 * I
MDE9530	8672019903	7455/0	04/09/2011	R\$ 85,12	218 * I
MDF7511	8672018747	7455/0	04/08/2011	R\$ 85,12	218 * I
MDH7406	8672017095	7463/0	01/05/2011	R\$ 127,69	218 * II
MDL1064	8672019071	7455/0	18/08/2011	R\$ 85,12	218 * I
MDO9404	8672016405	7455/0	24/03/2011	R\$ 85,12	218 * I
MDR9239	8672015055	7463/0	23/01/2011	R\$ 127,69	218 * II
MDU7260	8672018678	7455/0	27/07/2011	R\$ 85,12	218 * I
MDU7260	8672022067	7455/0	15/10/2011	R\$ 85,12	218 * I
MDV5522	8672022422	7455/0	30/10/2011	R\$ 85,12	218 * I
MDV6824	8672022825	7455/0	11/11/2011	R\$ 85,12	218 * I
MDW1656	8672022875	7455/0	17/11/2011	R\$ 85,12	218 * I
MDW1656	8672023052	7455/0	28/11/2011	R\$ 85,12	218 * I
MDW9759	8672015884	7455/0	02/03/2011	R\$ 85,12	218 * I
MDW9759	8672016360	7455/0	25/03/2011	R\$ 85,12	218 * I
MEB9520	8672022883	6050/3	15/11/2011	R\$ 191,53	208
MEC1467	8672018605	6050/3	27/07/2011	R\$ 191,53	208
MEC5167	8672012863	7455/0	03/10/2010	R\$ 85,12	218 * I
MEE3702	8672018460	7455/0	20/07/2011	R\$ 85,12	218 * I
MEH2472	8672022453	7455/0	25/10/2011	R\$ 85,12	218 * I
MEH5999	8672017729	7455/0	01/06/2011	R\$ 85,12	218 * I
MEN5516	8672022407	6050/3	27/10/2011	R\$ 191,53	208
MEN7669	8672013787	7463/0	20/11/2010	R\$ 127,69	218 * II
MEN7669	8672018308	7455/0	12/07/2011	R\$ 85,12	218 * I
MEN7669	8672018584	7471/0	28/07/2011	R\$ 574,61	218 * III
MEN7669	8672018714	7463/0	01/08/2011	R\$ 127,69	218 * II
MEN9155	8672022444	7455/0	27/10/2011	R\$ 85,12	218 * I
MEO1982	8672014274	7455/0	19/12/2010	R\$ 85,12	218 * I
MEO5602	8672014319	7455/0	18/12/2010	R\$ 85,12	218 * I
MES0782	8672018481	7455/0	24/07/2011	R\$ 85,12	218 * I
MEU4450	8672017257	7455/0	11/05/2011	R\$ 85,12	218 * I
MEX3423	8672013603	7455/0	07/11/2010	R\$ 85,12	218 * I
MEZ4610	8672016706	7455/0	15/04/2011	R\$ 85,12	218 * I
MEZ4610	8672017052	7455/0	29/04/2011	R\$ 85,12	218 * I
MFB6641	8672012268	6050/3	30/08/2010	R\$ 191,53	208
MFE4664	8672021531	7455/0	27/09/2011	R\$ 85,12	218 * I
MFG3724	8672016257	7455/0	16/03/2011	R\$ 85,12	218 * I
MFG3724	8672016757	7455/0	13/04/2011	R\$ 85,12	218 * I
MFH9363	8672019017	7471/0	17/08/2011	R\$ 574,61	218 * III
MFL4280	8672014894	7463/0	12/01/2011	R\$ 127,69	218 * II
MFM9791	8672017497	7455/0	18/05/2011	R\$ 85,12	218 * I
MFP9010	8672018173	7455/0	24/06/2011	R\$ 85,12	218 * I
MFS6989	8672023133	7455/0	01/12/2011	R\$ 85,12	218 * I
MFY6825	8672013630	7455/0	10/11/2010	R\$ 85,12	218 * I
MFX8160	8672022713	6050/3	09/11/2011	R\$ 191,53	208
MGA0820	8672016611	7455/0	09/04/2011	R\$ 85,12	218 * I
MGD1421	8672022358	7463/0	24/10/2011	R\$ 127,69	218 * II
MGD4554	8672021589	7463/0	29/09/2011	R\$ 127,69	218 * II
MGD6259	8672015817	6050/3	26/02/2011	R\$ 191,53	208
MGF4426	8672017310	7463/0	15/05/2011	R\$ 127,69	218 * II
MGH9182	8672013612	7455/0	07/11/2010	R\$ 85,12	218 * I
MGJ5067	8672012931	7455/0	04/10/2010	R\$ 85,12	218 * I
MGK7857	8672014656	7463/0	28/12/2010	R\$ 127,69	218 * II
MGL4011	8672014012	7455/0	24/11/2010	R\$ 85,12	218 * I
MGP7951	8672012200	7455/0	31/08/2010	R\$ 85,12	218 * I
MGQ7024	8672015919	7463/0	02/03/2011	R\$ 127,69	218 * II
MGs3220	8672015525	7455/0	10/02/2011	R\$ 85,12	218 * I
MGs7710	8672012079	7455/0	28/08/2010	R\$ 85,12	218 * I
MGs8059	8672018921	7455/0	11/08/2011	R\$ 85,12	218 * I
MGs9226	8672016987	6050/3	19/04/2011	R\$ 191,53	208
MGT2466	8672012886	7455/0	04/10/2010	R\$ 85,12	218 * I
MGT3906	8672021054	7455/0	20/09/2011	R\$ 85,12	218 * I
MGV1464	8672021727	7455/0	30/09/2011	R\$ 85,12	218 * I
MGX1372	8672014495	6050/3	21/12/2010	R\$ 191,53	208

MGY8829	8672017522	7455/0	21/05/2011	R\$ 85,12	218 * I
MGZ1017	8672016748	7455/0	11/04/2011	R\$ 85,12	218 * I
MGZ1017	8672017747	7455/0	02/06/2011	R\$ 85,12	218 * I
MGZ9935	8672018981	6050/3	16/08/2011	R\$ 191,53	208
MHA0719	8672010193	7455/0	08/05/2010	R\$ 85,12	218 * I
MHA5612	8672024672	7455/0	02/02/2012	R\$ 85,12	218 * I
MHA5612	8672024679	7455/0	02/02/2012	R\$ 85,12	218 * I
MHI4208	8672022662	7455/0	12/11/2011	R\$ 85,12	218 * I
MHJ4416	8672016382	7455/0	26/03/2011	R\$ 85,12	218 * I
MHJ4416	8672016771	7463/0	18/04/2011	R\$ 127,69	218 * II
MHJ4692	8672024666	7463/0	30/01/2012	R\$ 127,69	218 * II
MHJ8642	8672015581	7455/0	08/02/2011	R\$ 85,12	218 * I
MHJ8642	8672015722	7455/0	14/02/2011	R\$ 85,12	218 * I
MHK3956	8672013093	7463/0	12/10/2010	R\$ 127,69	218 * II
MHK4887	8672012417	7463/0	12/09/2010	R\$ 127,69	218 * II
MHK5942	8672020310	7455/0	09/09/2011	R\$ 85,12	218 * I
MHMT7792	8672013299	7455/0	21/10/2010	R\$ 85,12	218 * I
MHN8008	8672020701	7455/0	14/09/2011	R\$ 85,12	218 * I
MHN8008	8672022960	7463/0	16/11/2011	R\$ 127,69	218 * II
MHP1810	8672011784	7463/0	11/08/2010	R\$ 127,69	218 * II
MHP1810	8672011801	7463/0	14/08/2010	R\$ 127,69	218 * II
MHP1810	8672011919	7463/0	17/08/2010	R\$ 127,69	218 * II
MHP2464	8672016481	7455/0	01/04/2011	R\$ 85,12	218 * I
MHP3221	8672013139	7455/0	12/10/2010	R\$ 85,12	218 * I
MHR4694	8672022063	7455/0	16/10/2011	R\$ 85,12	218 * I
MHS1527	8672012963	7455/0	04/10/2010	R\$ 85,12	218 * I
MHW0499	8672014204	7455/0	08/12/2010	R\$ 85,12	218 * I
MIB8199	8672014327	7455/0	19/12/2010	R\$ 85,12	218 * I
MIC2163	8672018456	7463/0	19/07/2011	R\$ 127,69	218 * II
MID2050	8672013373	7455/0	27/10/2010	R\$ 85,12	218 * I
MIF2803	8672019716	7455/0	31/08/2011	R\$ 85,12	218 * I
MIF2803	8672020383	7455/0	12/09/2011	R\$ 85,12	218 * I
MIF4831	8672022207	7463/0	20/10/2011	R\$ 127,69	218 * II
MIU8116	8672021995	7455/0	06/10/2011	R\$ 85,12	218 * I
MIV4829	8672022785	7455/0	09/11/2011	R\$ 85,12	218 * I
MIY1561	8672017663	6050/3	26/05/2011	R\$ 191,53	208
MJA4451	8672017399	7455/0	11/05/2011	R\$ 85,12	218 * I
MJJ6490	8672013193	7455/0	16/10/2010	R\$ 85,12	218 * I
MJJ9502	8672018895	6050/3	06/08/2011	R\$ 191,53	208
MMF9670	8672021804	6050/3	03/10/2011	R\$ 191,53	208
MRA2886	8672016866	7455/0	22/04/2011	R\$ 85,12	218 * I
MXL2550	8672020550	7455/0	16/09/2011	R\$ 85,12	218 * I
AAL0492	8672012610	7463/0	17/09/2010	R\$ 127,69	218 * II
AAT9110	8672017979	7455/0	12/06/2011	R\$ 85,12	218 * I
ABC7934	8672005218	7455/0	07/06/2009	R\$ 85,12	218 * I
ABP8758	8672013728	7455/0	15/11/2010	R\$ 85,12	218 * I
ABP8758	8672014941	7455/0	11/01/2011	R\$ 85,12	218 * I
ABU3352	8672017226	7455/0	08/05/2011	R\$ 85,12	218 * I
ABU3352	8672018542	7471/0	23/07/2011	R\$ 574,61	218 * III
ACB4688	8672014138	7455/0	03/12/2010	R\$ 85,12	218 * I
ACG8923	8672016413	7455/0	26/03/2011	R\$ 85,12	218 * I
ACI7950	8672012243	7455/0	31/08/2010	R\$ 85,12	218 * I
ACQ3164	8672017846	7455/0	04/06/2011	R\$ 85,12	218 * I
ACT0795	8672015340	7463/0	06/02/2011	R\$ 127,69	218 * II
ACT0795	8672020359	7455/0	11/09/2011	R\$ 85,12	218 * I
ADC8990	8672015853	7455/0	25/02/2011	R\$ 85,12	218 * I
ADC8990	8672015975	7455/0	06/03/2011	R\$ 85,12	218 * I
ADF7499	8672014625	7455/0	02/01/2011	R\$ 85,12	218 * I
ADX0238	8672017273	7455/0	12/05/2011	R\$ 85,12	218 * I
AET4692	8672021913	7455/0	07/10/2011	R\$ 85,12	218 * I
AFE7077	8672018914	6050/3	10/08/2011	R\$ 191,53	208
AFZ0416	8672018723	7455/0	08/08/2011	R\$ 85,12	218 * I
AGA6305	8672013615	7455/0	02/11/2010	R\$ 85,12	218 * I
AGJ1953	8672017909	6050/3	08/06/2011	R\$ 191,53	208
AHD8605	8672017153	7455/0	05/05/2011	R\$ 85,12	218 * I
AHG0782	8672020578	6050/3	14/09/2011	R\$ 191,53	208
AHG9750	8672018675	6050/3	26/07/2011	R\$ 191,53	208
AHQ9662	8672018357	6050/3	17/07/2011	R\$ 191,53	208
AHT1219	8672022554	7455/0	02/11/2011	R\$ 85,12	218 * I
AHZ3986	8672013527	7463/0	07/11/2010	R\$ 127,69	218 * II
AJF0985	8672008682	7455/0	29/01/2010	R\$ 85,12	218 * I
AJF0985	8672008721	7455/0	28/01/2010	R\$ 85,12	218 * I
AJI9809	8672012392	7455/0	07/09/2010	R\$ 85,12	218 * I
AJR6181	8672018587	7455/0	29/07/2011	R\$ 85,12	218 * I
AJV4716	8672022037	7455/0	12/10/2011	R\$ 85,12	218 * I
AJV4716	8672022052	7455/0	12/10/2011	R\$ 85,12	218 * I

AKB4512	8672014273	7455/0	19/12/2010	R\$ 85,12	218 * I
AKC9930	8672024117	7455/0	09/01/2012	R\$ 85,12	218 * I
AKM8033	8672010159	7455/0	07/05/2010	R\$ 85,12	218 * I
AKZ5379	8672019064	7455/0	20/08/2011	R\$ 85,12	218 * I
ALB6392	8672015501	7463/0	12/02/2011	R\$ 127,69	218 * II
ALB6392	8672015639	7463/0	18/02/2011	R\$ 127,69	218 * II
ALB6392	8672018472	7455/0	22/07/2011	R\$ 85,12	218 * I
AMB4079	8672017960	6050/3	09/06/2011	R\$ 191,53	208
AMT4161	8672010679	7455/0	06/06/2010	R\$ 85,12	218 * I
AMV4524	8672013151	7463/0	15/10/2010	R\$ 127,69	218 * II
AMV4524	8672013665	7455/0	14/11/2010	R\$ 85,12	218 * I
AMV4524	8672014591	7455/0	28/12/2010	R\$ 85,12	218 * I
AMV4524	8672015152	7455/0	27/01/2011	R\$ 85,12	218 * I
AMV4524	8672016117	7455/0	11/03/2011	R\$ 85,12	218 * I
AMV4524	8672017158	7455/0	07/05/2011	R\$ 85,12	218 * I
ANA7530	8672022412	7455/0	29/10/2011	R\$ 85,12	218 * I
AOG4165	8672020753	7455/0	16/09/2011	R\$ 85,12	218 * I
APC8117	8672021429	7455/0	25/09/2011	R\$ 85,12	218 * I
APU5237	8672017970	6050/3	10/06/2011	R\$ 191,5 3	208
AQM9712	8672024861	7455/0	15/02/2012	R\$ 85,12	218 * I
ARY4950	8672015580	7455/0	13/02/2011	R\$ 85,12	218 * I
ASM1376	8672013964	7463/0	24/11/2010	R\$ 127,69	218 * II
BGM9900	8672016112	7455/0	10/03/2011	R\$ 85,12	218 * I
BGM9900	8672021466	7455/0	29/09/2011	R\$ 85,12	218 * I
BIZ4691	8672016160	7455/0	11/03/2011	R\$ 85,12	218 * I
BKN7350	8672017443	7455/0	22/05/2011	R\$ 85,12	218 * I
BKN7350	8672018699	7455/0	07/08/2011	R\$ 85,12	218 * I
BLL8084	8672018143	6050/3	22/06/2011	R\$ 191,53	208
BLL8084	8672018642	6050/3	26/07/2011	R\$ 191,53	208
BNW6110	8672014765	7455/0	09/01/2011	R\$ 85,12	218 * I
BOM3376	8672013872	7455/0	18/11/2010	R\$ 85,12	218 * I
BTL0679	8672015424	7455/0	03/02/2011	R\$ 85,12	218 * I
BTL0679	8672015576	7455/0	10/02/2011	R\$ 85,12	218 * I
BTL0679	8672016404	7455/0	24/03/2011	R\$ 85,12	218 * I
BTL0679	8672016822	7455/0	12/04/2011	R\$ 85,12	218 * I
BTL0679	8672016838	7455/0	12/04/2011	R\$ 85,12	218 * I
BTL0679	8672016842	7455/0	15/04/2011	R\$ 85,12	218 * I
BTL0679	8672017106	7455/0	28/04/2011	R\$ 85,12	218 * I
BTL0679	8672017459	7455/0	17/05/2011	R\$ 85,12	218 * I
BUM1234	8672015052	7455/0	23/01/2011	R\$ 85,12	218 * I
BUV1860	8672013082	7455/0	15/10/2010	R\$ 85,12	218 * I
BYC5231	8672016739	7455/0	14/04/2011	R\$ 85,12	218 * I
CAT5411	8672012880	7455/0	02/10/2010	R\$ 85,12	218 * I
CAZ2099	8672016982	7455/0	24/04/2011	R\$ 85,12	218 * I
CBQ8132	8672022609	7455/0	03/11/2011	R\$ 85,12	218 * I
CDW5836	8672017011	7455/0	21/04/2011	R\$ 85,12	218 * I
CDW5836	8672018012	7455/0	19/06/2011	R\$ 85,12	218 * I
CEZ0497	8672016655	7455/0	06/04/2011	R\$ 85,12	218 * I
CEZ0497	8672022384	7471/0	30/10/2011	R\$ 574,61	218 * III
CGL4642	8672022143	7463/0	17/10/2011	R\$ 127,69	218 * II
CHC5764	8672022888	7471/0	16/11/2011	R\$ 574,61	218 * III
CID9472	8672018095	7455/0	14/06/2011	R\$ 85,12	218 * I
CIG8278	8672016566	7455/0	03/04/2011	R\$ 85,12	218 * I
CIL6306	8672020480	7455/0	10/09/2011	R\$ 85,12	218 * I
CIN6413	8672014634	7455/0	26/12/2010	R\$ 85,12	218 * I
CIU6931	8672020994	7455/0	18/09/2011	R\$ 85,12	218 * I
CJB4787	8672013635	7455/0	13/11/2010	R\$ 85,12	218 * I
CJB4787	8672020039	7455/0	03/09/2011	R\$ 85,12	218 * I
CJM4097	8672017975	6050/3	11/06/2011	R\$ 191,53	208
CJU2086	8672014827	7455/0	16/01/2011	R\$ 85,12	218 * I
CMD4045	8672021765	7455/0	09/10/2011	R\$ 85,12	218 * I
CNG6269	8672014878	7463/0	16/01/2011	R\$ 127,69	218 * II
CNG6269	8672016780	7455/0	11/04/2011	R\$ 85,12	218 * I
CNW2919	8672013590	7455/0	06/11/2010	R\$ 85,12	218 * I
COI1068	8672014870	7455/0	13/01/2011	R\$ 85,12	218 * I
CON8689	8672016215	7455/0	20/03/2011	R\$ 85,12	218 * I
COP2406	8672018960	7455/0	16/08/2011	R\$ 85,12	218 * I
CPD7032	8672020309	7455/0	09/09/2011	R\$ 85,12	218 * I
CQC9661	8672018513	6050/3	23/07/2011	R\$ 191,53	208
CQM1606	8672017824	6050/3	01/06/2011	R\$ 191,53	208
CSC4706	8672019172	7455/0	27/08/2011	R\$ 85,12	218 * I
CSW8105	8672016433	6050/3	25/03/2011	R\$ 191,53	208
CTH9643	8672012670	7455/0	21/09/2010	R\$ 85,12	218 * I
CTJ3870	8672018693	7455/0	26/07/2011	R\$ 85,12	218 * I
CTM3065	8672015939	7463/0	06/03/2011	R\$ 127,69	218 * II
CTP4591	8672017578	7455/0	22/05/2011	R\$ 85,12	218 * I

CTW2220	8672014504	7463/0	25/12/2010	R\$ 127,69	218 * II
CTW2220	8672016400	7463/0	23/03/2011	R\$ 127,69	218 * II
CXL2031	8672020710	7455/0	14/09/2011	R\$ 85,12	218 * I
CXV5228	8672020149	6050/3	07/09/2011	R\$ 191,53	208
CYS2585	8672015306	7455/0	06/02/2011	R\$ 85,12	218 * I
DAD2421	8672012762	7455/0	25/09/2010	R\$ 85,12	218 * I
DCO4819	8672021472	7455/0	27/09/2011	R\$ 85,12	218 * I
DDC0296	8672013832	7455/0	20/11/2010	R\$ 85,12	218 * I
DDC0296	8672016455	7455/0	22/03/2011	R\$ 85,12	218 * I
DDC0296	8672016587	7455/0	30/03/2011	R\$ 85,12	218 * I
DDC0296	8672016688	7463/0	09/04/2011	R\$ 127,69	218 * II
DDC0296	8672016818	7455/0	17/04/2011	R\$ 85,12	218 * I
DDC0296	8672016821	7455/0	11/04/2011	R\$ 85,12	218 * I
DDC0296	8672021989	7455/0	05/10/2011	R\$ 85,12	218 * I
DDC0296	8672022129	7455/0	15/10/2011	R\$ 85,12	218 * I
DDC0296	8672022621	7455/0	31/10/2011	R\$ 85,12	218 * I
DGM6841	8672018809	7455/0	10/08/2011	R\$ 85,12	218 * I
DGM6841	8672018958	7455/0	15/08/2011	R\$ 85,12	218 * I
DHO3735	8672016709	7455/0	17/04/2011	R\$ 85,12	218 * I
DIG1400	8672018836	7455/0	11/08/2011	R\$ 85,12	218 * I
DIL7824	8672020184	7455/0	12/09/2011	R\$ 85,12	218 * I
DIL9379	8672020577	7463/0	14/09/2011	R\$ 127,69	218 * II
DJA8240	8672014693	7463/0	26/12/2010	R\$ 127,69	218 * II
DJF2093	8672017647	7455/0	29/05/2011	R\$ 85,12	218 * I
DJF3814	8672017210	7455/0	05/05/2011	R\$ 85,12	218 * I
DLF9798	8672016197	7463/0	20/03/2011	R\$ 127,69	218 * II
DPP2065	8672022100	6050/3	17/10/2011	R\$ 191,53	208
DRQ1875	8672015092	7463/0	18/01/2011	R\$ 127,69	218 * II
DRQ1875	8672015096	7455/0	19/01/2011	R\$ 85,12	218 * I
DRQ1875	8672015106	7455/0	22/01/2011	R\$ 85,12	218 * I
DRQ1875	8672015109	7455/0	24/01/2011	R\$ 85,12	218 * I
DRQ1875	8672015250	7455/0	26/01/2011	R\$ 85,12	218 * I
DRQ1875	8672015427	7455/0	04/02/2011	R\$ 85,12	218 * I
DRQ1875	8672015429	7455/0	05/02/2011	R\$ 85,12	218 * I
DSK9425	8672017117	7455/0	05/05/2011	R\$ 85,12	218 * I
DUF4908	8672015569	6050/3	13/02/2011	R\$ 191,53	208
DUF4908	8672021394	7455/0	23/09/2011	R\$ 85,12	218 * I
DVC7444	8672018755	7455/0	07/08/2011	R\$ 85,12	218 * I
DZC4948	8672009846	7455/0	14/04/2010	R\$ 85,12	218 * I
EAS2994	8672011495	6050/3	26/07/2010	R\$ 191,53	208
EBJ6900	8672016719	7455/0	12/04/2011	R\$ 85,12	218 * I
EBJ6900	8672016726	7455/0	12/04/2011	R\$ 85,12	218 * I
FKI5858	8672012752	7455/0	23/09/2010	R\$ 85,12	218 * I
GOT1954	8672025039	7455/0	25/02/2012	R\$ 85,12	218 * I
GQM5665	8672012898	7455/0	10/10/2010	R\$ 85,12	218 * I
GQP4418	8672012845	7455/0	04/10/2010	R\$ 85,12	218 * I
GUZ0367	8672014422	7455/0	21/12/2010	R\$ 85,12	218 * I
HAI8617	8672025030	7455/0	23/02/2012	R\$ 85,12	218 * I
HBU8484	8672012953	7463/0	10/10/2010	R\$ 127,69	218 * II
HCV7690	8672016722	7455/0	13/04/2011	R\$ 85,12	218 * I
HQI1615	8672018476	7455/0	22/07/2011	R\$ 85,12	218 * I
HRI4300	8672015328	7455/0	04/02/2011	R\$ 85,12	218 * I
HRN0508	8672012051	7455/0	24/08/2010	R\$ 85,12	218 * I
HRN0508	8672012089	7455/0	30/08/2010	R\$ 85,12	218 * I
HRN0508	8672012116	6050/3	25/08/2010	R\$ 191,53	208
HRN0508	8672013183	6050/3	18/10/2010	R\$ 191,53	208
HRN0508	8672013902	7455/0	17/11/2010	R\$ 85,12	218 * I
HRN0508	8672014248	7455/0	18/12/2010	R\$ 85,12	218 * I
HRN0508	8672014599	7455/0	30/12/2010	R\$ 85,12	218 * I
HRR2513	8672022165	7455/0	13/10/2011	R\$ 85,12	218 * I
HZP2631	8672012489	7455/0	19/09/2010	R\$ 85,12	218 * I
IAY1963	8672022139	7455/0	16/10/2011	R\$ 85,12	218 * I
IBC9221	8672019698	7455/0	31/08/2011	R\$ 85,12	218 * I
IBF3736	8672018267	7455/0	05/07/2011	R\$ 85,12	218 * I
IBM2130	8672015516	7455/0	09/02/2011	R\$ 85,12	218 * I
IBV9600	8672014917	7455/0	13/01/2011	R\$ 85,12	218 * I
ICZ7226	8672011018	7455/0	28/06/2010	R\$ 85,12	218 * I
IDA1258	8672022619	7455/0	31/10/2011	R\$ 85,12	218 * I
IDB4942	8672020870	7455/0	13/09/2011	R\$ 85,12	218 * I
IDH5476	8672014174	7455/0	08/12/2010	R\$ 85,12	218 * I
IDQ7125	8672015473	7455/0	12/02/2011	R\$ 85,12	218 * I
IDW5483	8672018155	6050/3	26/06/2011	R\$ 191,53	208
IEJ8510	8672012741	7455/0	23/09/2010	R\$ 85,12	218 * I
IFD0099	8672014583	7455/0	27/12/2010	R\$ 85,12	218 * I
IFV0836	8672018689	7455/0	28/07/2011	R\$ 85,12	218 * I
IFW6699	8672022197	7455/0	20/10/2011	R\$ 85,12	218 * I



IGW4930	8672017160	7455/0	07/05/2011	R\$ 85,12	218 * I
IGZ8680	8672018519	7455/0	25/07/2011	R\$ 85,12	218 * I
IIL2913	8672018310	7455/0	15/07/2011	R\$ 85,12	218 * I
IJM4947	8672024996	7455/0	25/02/2012	R\$ 85,12	218 * I
IJW8349	8672012059	7455/0	25/08/2010	R\$ 85,12	218 * I
IKJ1306	8672022011	7455/0	08/10/2011	R\$ 85,12	218 * I
IKS3259	8672017194	6050/3	07/05/2011	R\$ 191,53	208
ILZ1135	8672022387	7455/0	25/10/2011	R\$ 85,12	218 * I
IMP4686	8672022743	7455/0	12/11/2011	R\$ 85,12	218 * I
IMY0002	8672014974	7455/0	20/01/2011	R\$ 85,12	218 * I
INE1888	8672017377	6050/3	12/05/2011	R\$ 191,53	208
IRU6000	8672022678	7455/0	11/11/2011	R\$ 85,12	218 * I
JEA5089	8672015208	6050/3	28/01/2011	R\$ 191,53	208
JLE8934	8672012158	7463/0	04/09/2010	R\$ 127,69	218 * II
JND0324	8672014149	7455/0	10/12/2010	R\$ 85,12	218 * I
JOF1847	8672021164	7455/0	21/09/2011	R\$ 85,12	218 * I
JPE4848	8672022434	6050/3	26/10/2011	R\$ 191,53	208
JPF2319	8672018178	6050/3	25/06/2011	R\$ 191,53	208
JPF2319	8672022191	7455/0	23/10/2011	R\$ 85,12	218 * I
JTA1658	8672019086	7455/0	25/08/2011	R\$ 85,12	218 * I
JTG4242	8672014983	7455/0	24/01/2011	R\$ 85,12	218 * I
JUC8019	8672016431	7463/0	23/03/2011	R\$ 127,69	218 * II
JVA4801	8672020882	7463/0	13/09/2011	R\$ 127,69	218 * II
JVO8506	8672022522	7455/0	02/11/2011	R\$ 85,12	218 * I
JYA9376	8672013543	6050/3	02/11/2010	R\$ 191,53	208
JYK5580	8672011604	7455/0	31/07/2010	R\$ 85,12	218 * I
JZD1418	8672012341	7455/0	11/09/2010	R\$ 85,12	218 * I
JZD1418	8672012359	7455/0	13/09/2010	R\$ 85,12	218 * I
JZD1418	8672012476	7455/0	11/09/2010	R\$ 85,12	218 * I
JZD8238	8672016314	7455/0	20/03/2011	R\$ 85,12	218 * I
JZD8238	8672016322	7455/0	16/03/2011	R\$ 85,12	218 * I
KCG5052	8672018540	7455/0	22/07/2011	R\$ 85,12	218 * I
KCG5052	8672020903	7455/0	14/09/2011	R\$ 85,12	218 * I
KDD4412	8672015763	7455/0	22/02/2011	R\$ 85,12	218 * I
KDV8180	8672014595	7455/0	29/12/2010	R\$ 85,12	218 * I
KG8182	8672016489	7455/0	28/03/2011	R\$ 85,12	218 * I
KKR8466	8672013639	7455/0	14/11/2010	R\$ 85,12	218 * I
KKR8466	8672013707	6050/3	14/11/2010	R\$ 191,53	208
KKR8466	8672013744	7455/0	20/11/2010	R\$ 85,12	218 * I
KKR8466	8672013783	7471/0	20/11/2010	R\$ 574,61	218 * III
KKR8466	8672013903	7455/0	20/11/2010	R\$ 85,12	218 * I
KKR8466	8672013953	7463/0	28/11/2010	R\$ 127,69	218 * II
KKR8466	8672013963	7463/0	23/11/2010	R\$ 127,69	218 * II
KKR8466	8672014199	7471/0	07/12/2010	R\$ 574,61	218 * III
KLZ5953	8672020300	7455/0	09/09/2011	R\$ 85,12	218 * I
KMQ6977	8672012665	7455/0	20/09/2010	R\$ 85,12	218 * I
KQN5961	8672022901	7455/0	19/11/2011	R\$ 85,12	218 * I
LAE6985	8672021811	7463/0	04/10/2011	R\$ 127,69	218 * II
LAQ5519	8672018311	7455/0	16/07/2011	R\$ 85,12	218 * I
LBU1179	8672012238	7455/0	30/08/2010	R\$ 85,12	218 * I
LBU1179	8672012686	7455/0	25/09/2010	R\$ 85,12	218 * I
LCX7904	8672017094	7455/0	01/05/2011	R\$ 85,12	218 * I
LJX7023	8672017113	7455/0	29/04/2011	R\$ 85,12	218 * I
LOC2858	8672020599	7455/0	18/09/2011	R\$ 85,12	218 * I
LWR5998	8672015893	7455/0	05/03/2011	R\$ 85,12	218 * I
LWR5998	8672017283	7463/0	14/05/2011	R\$ 127,69	218 * II
LWR5998	8672017989	7455/0	11/06/2011	R\$ 85,12	218 * I
LWT9388	8672012596	7455/0	18/09/2010	R\$ 85,12	218 * I
LWT9388	8672013026	7463/0	08/10/2010	R\$ 127,69	218 * II
LWT9388	8672013718	7455/0	14/11/2010	R\$ 85,12	218 * I
LWT9388	8672016302	7455/0	19/03/2011	R\$ 85,12	218 * I
LWT9388	8672017381	6050/3	13/05/2011	R\$ 191,53	208
LWT9388	8672017782	6050/3	03/06/2011	R\$ 191,53	208
LWT9388	8672017947	6050/3	07/06/2011	R\$ 191,53	208
LWT9389	8672017215	7455/0	05/05/2011	R\$ 85,12	218 * I
LWV1113	8672013506	7455/0	02/11/2010	R\$ 85,12	218 * I
LXB3531	8672018902	7463/0	07/08/2011	R\$ 127,69	218 * II
LXB5118	8672014363	7455/0	19/12/2010	R\$ 85,12	218 * I
LXB8364	8672014053	7455/0	05/12/2010	R\$ 85,12	218 * I
LXC7113	8672013117	7455/0	17/10/2010	R\$ 85,12	218 * I
LXE2245	8672022346	7463/0	22/10/2011	R\$ 127,69	218 * II
LXE2245	8672022475	7455/0	30/10/2011	R\$ 85,12	218 * I
LXE2245	8672022646	7455/0	07/11/2011	R\$ 85,12	218 * I
LXE2245	8672022781	7463/0	08/11/2011	R\$ 127,69	218 * II
LXE2245	8672022836	7463/0	13/11/2011	R\$ 127,69	218 * II
LXE9548	8672016293	6050/3	22/03/2011	R\$ 191,53	208

LXF4218	8672020762	7455/0	16/09/2011	R\$ 85,12	218 * I
LXG4967	8672013591	7455/0	07/11/2010	R\$ 85,12	218 * I
LXI1054	8672021902	7455/0	06/10/2011	R\$ 85,12	218 * I
LXL2130	8672012291	7455/0	01/09/2010	R\$ 85,12	218 * I
LXN1471	8672014302	7455/0	16/12/2010	R\$ 85,12	218 * I
LXN1471	8672014608	7455/0	31/12/2010	R\$ 85,12	218 * I
LXR3868	8672022382	7463/0	29/10/2011	R\$ 127,69	218 * II
LXR3868	8672022391	7471/0	29/10/2011	R\$ 574,61	218 * III
LXU3891	8672022039	7455/0	13/10/2011	R\$ 85,12	218 * I
LXU7429	8672013292	7463/0	24/10/2010	R\$ 127,69	218 * II
LXV7003	8672015087	7455/0	24/01/2011	R\$ 85,12	218 * I
LXV9366	8672021362	7463/0	22/09/2011	R\$ 127,69	218 * II
LXW4326	8672021470	7455/0	02/10/2011	R\$ 85,12	218 * I
LXW4984	8672024546	7455/0	24/01/2012	R\$ 85,12	218 * I
LXX0270	8672015751	7455/0	22/02/2011	R\$ 85,12	218 * I
LXX3922	8672015395	7463/0	07/02/2011	R\$ 127,69	218 * II
LXX3922	8672017197	7463/0	08/05/2011	R\$ 127,69	218 * II
LXX3922	8672019120	7455/0	24/08/2011	R\$ 85,12	218 * I
LXX3922	8672019155	7455/0	26/08/2011	R\$ 85,12	218 * I
LXX9576	8672017162	7455/0	08/05/2011	R\$ 85,12	218 * I
LXY3338	8672016333	7455/0	15/03/2011	R\$ 85,12	218 * I
LXY3338	8672017799	7463/0	05/06/2011	R\$ 127,69	218 * II
LXY3338	8672017899	7463/0	06/06/2011	R\$ 127,69	218 * II
LXY5166	8672021256	7455/0	25/09/2011	R\$ 85,12	218 * I
LXY8665	8672020194	6050/3	08/09/2011	R\$ 191,53	208
LXZ1345	8672013298	6050/3	21/10/2010	R\$ 191,53	208
LXZ2341	8672012022	7455/0	18/08/2010	R\$ 85,12	218 * I
LXZ2341	8672012284	6050/3	05/09/2010	R\$ 191,53	208
LXZ2341	8672015757	7455/0	27/02/2011	R\$ 85,12	218 * I
LXZ2341	8672016173	6050/3	14/03/2011	R\$ 191,53	208
LXZ2341	8672017389	7455/0	15/05/2011	R\$ 85,12	218 * I
LYD0679	8672019846	7463/0	03/09/2011	R\$ 127,69	218 * II
LYF5617	8672018683	7455/0	30/07/2011	R\$ 85,12	218 * I
LYG5984	8672015425	7455/0	03/02/2011	R\$ 85,12	218 * I
LYI8007	8672022085	6050/3	14/10/2011	R\$ 191,53	208
LYJ3977	8672017679	6050/3	29/05/2011	R\$ 191,53	208
LYK4563	8672014243	7455/0	15/12/2010	R\$ 85,12	218 * I
LYK4563	8672014252	7463/0	15/12/2010	R\$ 127,69	218 * II
LYK7182	8672016560	7455/0	03/04/2011	R\$ 85,12	218 * I
LYK7182	8672018349	6050/3	16/07/2011	R\$ 191,53	208
LYL2335	8672014688	7463/0	03/01/2011	R\$ 127,69	218 * II
LYO4457	8672020656	7455/0	12/09/2011	R\$ 85,12	218 * I
LYQ4044	8672017868	7455/0	11/06/2011	R\$ 85,12	218 * I
LYS1622	8672012132	7455/0	27/08/2010	R\$ 85,12	218 * I
LYS1622	8672020330	7455/0	10/09/2011	R\$ 85,12	218 * I
LYS1622	8672020382	7455/0	12/09/2011	R\$ 85,12	218 * I
LYS1622	8672020977	7455/0	17/09/2011	R\$ 85,12	218 * I
LYS1622	8672022592	7455/0	02/11/2011	R\$ 85,12	218 * I
LYV4266	8672020972	7455/0	17/09/2011	R\$ 85,12	218 * I
LYV8942	8672017022	7455/0	02/05/2011	R\$ 85,12	218 * I
LYV8942	8672017602	7455/0	30/05/2011	R\$ 85,12	218 * I
LYX5867	8672013781	7463/0	20/11/2010	R\$ 127,69	218 * II
LYY5641	8672012423	7455/0	12/09/2010	R\$ 85,12	218 * I
LYY5641	8672013415	7463/0	31/10/2010	R\$ 127,69	218 * II
LYZ0385	8672013576	7455/0	08/11/2010	R\$ 85,12	218 * I
LZA7837	8672015361	7455/0	02/02/2011	R\$ 85,12	218 * I
LZA7837	8672017476	7455/0	21/05/2011	R\$ 85,12	218 * I
LZA7837	8672020586	7455/0	14/09/2011	R\$ 85,12	218 * I
LZC4080	8672021717	7455/0	30/09/2011	R\$ 85,12	218 * I
LZF3952	8672019046	7463/0	22/08/2011	R\$ 127,69	218 * II
LZI6081	8672017864	7455/0	12/06/2011	R\$ 85,12	218 * I
LZJ4234	8672014654	7455/0	26/12/2010	R\$ 85,12	218 * I
LZK6851	8672012212	7455/0	02/09/2010	R\$ 85,12	218 * I
LZK6851	8672021284	7455/0	26/09/2011	R\$ 85,12	218 * I
LZK6851	8672021321	7455/0	20/09/2011	R\$ 85,12	218 * I
LZK6911	8672022896	6050/3	18/11/2011	R\$ 191,53	208
LZL4225	8672018986	7455/0	16/08/2011	R\$ 85,12	218 * I
LZM2494	8672017545	6050/3	20/05/2011	R\$ 191,53	208
LZN2613	8672021777	7463/0	08/10/2011	R\$ 127,69	218 * II
LZN2613	8672021925	7455/0	08/10/2011	R\$ 85,12	218 * I
LZN2613	8672022008	7471/0	08/10/2011	R\$ 574,61	218 * III
LZN2613	8672022010	7463/0	08/10/2011	R\$ 127,69	218 * II
LZN2613	8672022015	7463/0	08/10/2011	R\$ 127,69	218 * II
LZS6721	8672013488	7455/0	05/11/2010	R\$ 85,12	218 * I
LZS7702	8672013295	6050/3	21/10/2010	R\$ 191,53	208
LZS7702	8672013296	7455/0	21/10/2010	R\$ 85,12	218 * I

LZS7702	8672013585	7455/0	03/11/2010	R\$ 85,12	218 * I
LZT7722	8672013760	7455/0	21/11/2010	R\$ 85,12	218 * I
LZW2820	8672014030	7455/0	03/12/2010	R\$ 85,12	218 * I
LZW2820	8672017018	7455/0	30/04/2011	R\$ 85,12	218 * I
LZZ0781	8672016918	7463/0	22/04/2011	R\$ 127,69	218 * II
LZZ7739	8672018706	7463/0	05/08/2011	R\$ 127,69	218 * II
LZZ7739	8672019195	7455/0	24/08/2011	R\$ 85,12	218 * I
LZZ8767	8672020674	7455/0	13/09/2011	R\$ 85,12	218 * I
LZZ8830	8672017596	7463/0	28/05/2011	R\$ 127,69	218 * II
LZZ8830	8672017611	7455/0	29/05/2011	R\$ 85,12	218 * I
LZZ8830	8672017726	7471/0	06/06/2011	R\$ 574,61	218 * III
LZZ8830	8672018977	7455/0	19/08/2011	R\$ 85,12	218 * I
MAB8037	8672014076	7455/0	02/12/2010	R\$ 85,12	218 * I
MAD8457	8672012995	7455/0	10/10/2010	R\$ 85,12	218 * I
MAG4763	8672019094	7455/0	24/08/2011	R\$ 85,12	218 * I
MAG8680	8672017924	7455/0	11/06/2011	R\$ 85,12	218 * I
MAH4287	8672023031	7455/0	26/11/2011	R\$ 85,12	218 * I
MAJ5111	8672020185	7463/0	12/09/2011	R\$ 127,69	218 * II
MAK9074	8672017236	7455/0	07/05/2011	R\$ 85,12	218 * I
MAL1302	8672013119	7455/0	18/10/2010	R\$ 85,12	218 * I
MAN3302	8672019072	7455/0	20/08/2011	R\$ 85,12	218 * I
MAN7623	8672020079	7463/0	04/09/2011	R\$ 127,69	218 * II
MAN7623	8672022753	6050/3	13/11/2011	R\$ 191,53	208
MAN7623	8672022897	6050/3	18/11/2011	R\$ 191,53	208
MAO2135	8672015027	7455/0	17/01/2011	R\$ 85,12	218 * I
MAT2306	8672019075	7455/0	21/08/2011	R\$ 85,12	218 * I
MAT7919	8672015940	7463/0	07/03/2011	R\$ 127,69	218 * II
MAT7919	8672016287	7455/0	21/03/2011	R\$ 85,12	218 * I
MAU7235	8672017484	7455/0	22/05/2011	R\$ 85,12	218 * I
MAW8563	8672020733	7455/0	15/09/2011	R\$ 85,12	218 * I
MAX9249	8672014938	7455/0	15/01/2011	R\$ 85,12	218 * I
MAZ2775	8672013531	7455/0	07/11/2010	R\$ 85,12	218 * I
MAZ2775	8672013575	7471/0	08/11/2010	R\$ 574,61	218 * III
MAZ3521	8672010208	7455/0	05/05/2010	R\$ 85,12	218 * I
MBB6777	8672016113	7455/0	10/03/2011	R\$ 85,12	218 * I
MBG9577	8672018110	7463/0	26/06/2011	R\$ 127,69	218 * II
MBJ4902	8672017155	7455/0	06/05/2011	R\$ 85,12	218 * I
MBJ7510	8672012524	7455/0	14/09/2010	R\$ 85,12	218 * I
MBK8219	8672012266	7455/0	30/08/2010	R\$ 85,12	218 * I
MBL9812	8672015863	7455/0	28/02/2011	R\$ 85,12	218 * I
MBM5063	8672013692	7455/0	14/11/2010	R\$ 85,12	218 * I
MBM7901	8672012793	7455/0	03/10/2010	R\$ 85,12	218 * I
MBN5355	8672021186	7455/0	22/09/2011	R\$ 85,12	218 * I
MBP3694	8672017198	7463/0	08/05/2011	R\$ 127,69	218 * II
MBQ0800	8672015123	7455/0	22/01/2011	R\$ 85,12	218 * I
MBT7413	8672018365	6050/3	12/07/2011	R\$ 191,53	208
MBT8578	8672020503	7463/0	11/09/2011	R\$ 127,69	218 * II
MBU4737	8672017866	7455/0	08/06/2011	R\$ 85,12	218 * I
MBU9827	8672015386	7463/0	06/02/2011	R\$ 127,69	218 * II
MBV0726	8672014107	6050/3	02/12/2010	R\$ 191,53	208
MBW7267	8672020439	7455/0	07/09/2011	R\$ 85,12	218 * I
MBY0713	8672011723	7455/0	06/08/2010	R\$ 85,12	218 * I
MBZ4182	8672016677	7455/0	10/04/2011	R\$ 85,12	218 * I
MCB8480	8672021729	7463/0	01/10/2011	R\$ 127,69	218 * II
MCC0033	8672018103	7455/0	18/06/2011	R\$ 85,12	218 * I
MCC2971	8672023798	7455/0	24/12/2011	R\$ 85,12	218 * I
MCE5340	8672022884	6050/3	15/11/2011	R\$ 191,53	208
MCG9494	8672019700	7455/0	31/08/2011	R\$ 85,12	218 * I
MCH8561	8672016120	6050/3	12/03/2011	R\$ 191,53	208
MCH8761	8672017234	7455/0	06/05/2011	R\$ 85,12	218 * I
MCH9434	8672018360	7455/0	18/07/2011	R\$ 85,12	218 * I
MCH9434	8672018710	7455/0	05/08/2011	R\$ 85,12	218 * I
MCI1340	8672012899	7455/0	09/10/2010	R\$ 85,12	218 * I
MCI1340	8672014921	6050/3	15/01/2011	R\$ 191,53	208
MCJ1629	8672014409	7455/0	14/12/2010	R\$ 85,12	218 * I
MCJ3349	8672022739	6050/3	12/11/2011	R\$ 191,53	208
MCL7866	8672013048	7455/0	08/10/2010	R\$ 85,12	218 * I
MCL7866	8672021035	7455/0	21/09/2011	R\$ 85,12	218 * I
MCM0837	8672015224	6050/3	26/01/2011	R\$ 191,53	208
MCM2094	8672019665	6050/3	01/09/2011	R\$ 191,53	208
MCM2094	8672020621	6050/3	18/09/2011	R\$ 191,53	208
MCN3603	8672012948	7455/0	09/10/2010	R\$ 85,12	218 * I
MCO6573	8672024850	7455/0	15/02/2012	R\$ 85,12	218 * I
MCS5956	8672013400	6050/3	28/10/2010	R\$ 191,53	208
MCS9627	8672022146	7455/0	18/10/2011	R\$ 85,12	218 * I
MCT0935	8672014468	7463/0	23/12/2010	R\$ 127,69	218 * II

MCT4161	8672022985	7455/0	20/11/2011	R\$ 85,12	218 * I
MCV0919	8672017224	6050/3	07/05/2011	R\$ 191,53	208
MCV1094	8672016191	7455/0	13/03/2011	R\$ 85,12	218 * I
MCV5624	8672020269	7455/0	07/09/2011	R\$ 85,12	218 * I
MCW8042	8672018709	7455/0	03/08/2011	R\$ 85,12	218 * I
MCW8042	8672018711	7471/0	06/08/2011	R\$ 574,61	218 * III
MCX8176	8672022060	7455/0	14/10/2011	R\$ 85,12	218 * I
MCY0300	8672019205	7463/0	28/08/2011	R\$ 127,69	218 * II
MCZ7928	8672015029	7455/0	17/01/2011	R\$ 85,12	218 * I
MDA8125	8672017375	7455/0	12/05/2011	R\$ 85,12	218 * I
MDE5900	8672014429	7455/0	22/12/2010	R\$ 85,12	218 * I
MDE6724	8672015803	6050/3	24/02/2011	R\$ 191,53	208
MDE8279	8672013050	7455/0	08/10/2010	R\$ 85,12	218 * I
MDF7511	8672014754	7455/0	06/01/2011	R\$ 85,12	218 * I
MDI5150	8672017702	7455/0	27/05/2011	R\$ 85,12	218 * I
MDJ4269	8672022844	7455/0	08/11/2011	R\$ 85,12	218 * I
MDM2795	8672015912	7455/0	04/03/2011	R\$ 85,12	218 * I
MDM6014	8672022610	7455/0	03/11/2011	R\$ 85,12	218 * I
MDN2517	8672012276	6050/3	01/09/2010	R\$ 191,53	208
MDO1282	8672016169	7455/0	13/03/2011	R\$ 85,12	218 * I
MDP7847	8672014294	7455/0	15/12/2010	R\$ 85,12	218 * I
MDQ6735	8672020787	7455/0	17/09/2011	R\$ 85,12	218 * I
MDR4552	8672021494	7463/0	01/10/2011	R\$ 127,69	218 * II
MDR5855	8672016542	6050/3	01/04/2011	R\$ 191,53	208
MDS5118	8672018591	7455/0	01/08/2011	R\$ 85,12	218 * I
MDS5587	8672011585	7455/0	27/07/2010	R\$ 85,12	218 * I
MDT5866	8672012976	7463/0	07/10/2010	R\$ 127,69	218 * II
MDT8578	8672022283	6050/3	20/10/2011	R\$ 191,53	208
MDU7260	8672019217	7455/0	28/08/2011	R\$ 85,12	218 * I
MDW1656	8672015559	7455/0	10/02/2011	R\$ 85,12	218 * I
MDW1656	8672022105	6050/3	13/10/2011	R\$ 191,53	208
MDW1656	8672022188	7455/0	17/10/2011	R\$ 85,12	218 * I
MDW1656	8672022876	7455/0	17/11/2011	R\$ 85,12	218 * I
MDW1656	8672023049	7455/0	25/11/2011	R\$ 85,12	218 * I
MDW1656	8672023051	7455/0	28/11/2011	R\$ 85,12	218 * I
MDW1656	8672023166	7455/0	23/11/2011	R\$ 85,12	218 * I
MDZ2346	8672019729	7455/0	02/09/2011	R\$ 85,12	218 * I
MDZ2346	8672020654	7455/0	12/09/2011	R\$ 85,12	218 * I
MDZ2346	8672021887	7455/0	04/10/2011	R\$ 85,12	218 * I
MDZ2346	8672022322	7455/0	21/10/2011	R\$ 85,12	218 * I
MEB7309	8672016193	7455/0	13/03/2011	R\$ 85,12	218 * I
MEC3402	8672015859	7463/0	27/02/2011	R\$ 127,69	218 * II
MEC3402	8672015997	7455/0	06/03/2011	R\$ 85,12	218 * I
MEC3402	8672016225	7455/0	17/03/2011	R\$ 85,12	218 * I
MEE2005	8672016799	6050/3	15/04/2011	R\$ 191,53	208
MEE7083	8672015192	7455/0	26/01/2011	R\$ 85,12	218 * I
MEE7083	8672017897	7455/0	13/06/2011	R\$ 85,12	218 * I
MEE7083	8672017910	7455/0	08/06/2011	R\$ 85,12	218 * I
MEE7083	8672018058	7455/0	18/06/2011	R\$ 85,12	218 * I
MEE7737	8672016292	7455/0	22/03/2011	R\$ 85,12	218 * I
MEE9185	8672021430	7455/0	25/09/2011	R\$ 85,12	218 * I
MEK3995	8672013410	7463/0	29/10/2010	R\$ 127,69	218 * II
MEK8744	8672009817	7455/0	13/04/2010	R\$ 85,12	218 * I
MEK8744	8672015745	7455/0	25/02/2011	R\$ 85,12	218 * I
MEN7669	8672018304	7463/0	12/07/2011	R\$ 127,69	218 * II
MEN7669	8672018580	7471/0	26/07/2011	R\$ 574,61	218 * III
MEN7669	8672018589	7455/0	30/07/2011	R\$ 85,12	218 * I
MEO1982	8672012638	7455/0	20/09/2010	R\$ 85,12	218 * I
MEO1982	8672013942	7455/0	25/11/2010	R\$ 85,12	218 * I
MEP2555	8672013376	7471/0	28/10/2010	R\$ 574,61	218 * III
MEP2555	8672013383	7471/0	30/10/2010	R\$ 574,61	218 * III
MEQ0889	8672021366	7463/0	22/09/2011	R\$ 127,69	218 * II
MEQ0957	8672018568	7455/0	27/07/2011	R\$ 85,12	218 * I
MEQ6883	8672013052	7455/0	09/10/2010	R\$ 85,12	218 * I
MER8383	8672020238	7455/0	06/09/2011	R\$ 85,12	218 * I
MER9295	8672014169	7455/0	07/12/2010	R\$ 85,12	218 * I
MEU6705	8672022334	7455/0	23/10/2011	R\$ 85,12	218 * I
MEV3749	8672018855	6050/3	15/08/2011	R\$ 191,53	208
MEW6726	8672016857	7455/0	22/04/2011	R\$ 85,12	218 * I
MEX0489	8672022468	7455/0	30/10/2011	R\$ 85,12	218 * I
MEY2182	8672016573	6050/3	03/04/2011	R\$ 191,53	208
MEZ0551	8672024965	7455/0	18/02/2012	R\$ 85,12	218 * I
MEZ7557	8672013990	7455/0	28/11/2010	R\$ 85,12	218 * I
MEZ9990	8672014180	7455/0	09/12/2010	R\$ 85,12	218 * I
MEZ9990	8672017635	7463/0	24/05/2011	R\$ 127,69	218 * II
MEZ9990	8672019175	7463/0	28/08/2011	R\$ 127,69	218 * II

MFE0211	8672013611	7455/0	06/11/2010	R\$ 85,12	218 * I
MFE3935	8672021849	7455/0	06/10/2011	R\$ 85,12	218 * I
MFH3581	8672021768	7455/0	04/10/2011	R\$ 85,12	218 * I
MFH9363	8672018992	7455/0	18/08/2011	R\$ 85,12	218 * I
MFH9363	8672019023	7471/0	18/08/2011	R\$ 574,61	218 * III
MFV3240	8672017318	6050/3	09/05/2011	R\$ 191,53	208
MFZ2728	8672011480	7455/0	24/07/2010	R\$ 85,12	218 * I
MFZ5087	8672018781	7455/0	09/08/2011	R\$ 85,12	218 * I
MGA0149	8672014295	7463/0	15/12/2010	R\$ 127,69	218 * II
MGA2545	8672020379	7455/0	12/09/2011	R\$ 85,12	218 * I
MGC4075	8672013024	6050/3	08/10/2010	R\$ 191,53	208
MGK3767	8672023065	7455/0	24/11/2011	R\$ 85,12	218 * I
MGK6429	8672021803	6050/3	03/10/2011	R\$ 191,53	208
MGN8017	8672021937	7455/0	08/10/2011	R\$ 85,12	218 * I
MGO2643	8672013682	7455/0	12/11/2010	R\$ 85,12	218 * I
MGP5308	8672015495	7455/0	11/02/2011	R\$ 85,12	218 * I
MGP5308	8672021251	7455/0	25/09/2011	R\$ 85,12	218 * I
MGS7189	8672021621	7455/0	01/10/2011	R\$ 85,12	218 * I
MGS8907	8672021939	7455/0	08/10/2011	R\$ 85,12	218 * I
MGS9226	8672015554	7455/0	08/02/2011	R\$ 85,12	218 * I
MGZ9935	8672018997	6050/3	20/08/2011	R\$ 191,53	208
MHC2210	8672012826	7455/0	28/09/2010	R\$ 85,12	218 * I
MHC9567	8672021770	7455/0	04/10/2011	R\$ 85,12	218 * I
MHC9567	8672021775	7455/0	04/10/2011	R\$ 85,12	218 * I
MHE7248	8672022429	7463/0	27/10/2011	R\$ 127,69	218 * II
MHE7687	8672016183	7463/0	08/03/2011	R\$ 127,69	218 * II
MHH5900	8672021944	7455/0	09/10/2011	R\$ 85,12	218 * I
MHH7967	8672014299	7455/0	16/12/2010	R\$ 85,12	218 * I
MHJ4416	8672016082	7463/0	14/03/2011	R\$ 127,69	218 * II
MHJ4416	8672016371	7455/0	23/03/2011	R\$ 85,12	218 * I
MHJ4416	8672016497	7455/0	31/03/2011	R\$ 85,12	218 * I
MHK3820	8672012854	6050/3	30/09/2010	R\$ 191,53	208
MHM7792	8672018621	7455/0	30/07/2011	R\$ 85,12	218 * I
MHO3243	8672017767	7455/0	06/06/2011	R\$ 85,12	218 * I
MHO8697	8672024557	7455/0	28/01/2012	R\$ 85,12	218 * I
MHR4736	8672015902	7471/0	05/03/2011	R\$ 574,61	218 * III
MHS0572	8672013959	7455/0	28/11/2010	R\$ 85,12	218 * I
MHS1350	8672018767	7455/0	01/08/2011	R\$ 85,12	218 * I
MHV4785	8672015929	7463/0	04/03/2011	R\$ 127,69	218 * II
MHV4785	8672015941	7463/0	07/03/2011	R\$ 127,69	218 * II
MHV4785	8672015995	7463/0	05/03/2011	R\$ 127,69	218 * II
MHV4785	8672016053	7455/0	08/03/2011	R\$ 85,12	218 * I
MHW4404	8672018570	7455/0	29/07/2011	R\$ 85,12	218 * I
MHW4516	8672021140	7455/0	20/09/2011	R\$ 85,12	218 * I
MIA4254	8672013806	7455/0	24/11/2010	R\$ 85,12	218 * I
MIB8199	8672014195	7463/0	12/12/2010	R\$ 127,69	218 * II
MIF8612	8672022550	7463/0	01/11/2011	R\$ 127,69	218 * II
MIG3845	8672020093	7455/0	04/09/2011	R\$ 85,12	218 * I
MIG9974	8672022058	7455/0	12/10/2011	R\$ 85,12	218 * I
MIJ2753	8672024610	7455/0	30/01/2012	R\$ 85,12	218 * I
MIL1287	8672021090	6050/3	23/09/2011	R\$ 191,53	208
MIL1287	8672022709	6050/3	08/11/2011	R\$ 191,53	208
MIO6981	8672022835	7455/0	13/11/2011	R\$ 85,12	218 * I
MIR2724	8672021483	7463/0	28/09/2011	R\$ 127,69	218 * II
MIR6245	8672019116	7463/0	24/08/2011	R\$ 127,69	218 * II
MIT2699	8672018018	7455/0	14/06/2011	R\$ 85,12	218 * I
MIV7599	8672019702	7455/0	01/09/2011	R\$ 85,12	218 * I
MIX9832	8672022228	7455/0	21/10/2011	R\$ 85,12	218 * I
MJC3469	8672022663	7455/0	13/11/2011	R\$ 85,12	218 * I
MJC3469	8672022692	7463/0	13/11/2011	R\$ 127,69	218 * II
MJC7696	8672024714	7455/0	08/02/2012	R\$ 85,12	218 * I
MJN4639	8672020545	7455/0	17/09/2011	R\$ 85,12	218 * I
MJN6666	8672015283	7455/0	05/02/2011	R\$ 85,12	218 * I
MJR2260	8672016786	7455/0	13/04/2011	R\$ 85,12	218 * I
MJR7829	8672014990	7455/0	18/01/2011	R\$ 85,12	218 * I
MKM3369	8672016768	7455/0	17/04/2011	R\$ 85,12	218 * I
MQF8263	8672021830	7455/0	08/10/2011	R\$ 85,12	218 * I
MRA2886	8672018578	7455/0	29/07/2011	R\$ 85,12	218 * I
MZD4457	8672020568	7455/0	13/09/2011	R\$ 85,12	218 * I
NDJ3739	8672014281	7455/0	19/12/2010	R\$ 85,12	218 * I
NGH6255	8672015852	7455/0	24/02/2011	R\$ 85,12	218 * I
AAL6993	8672012482	7463/0	18/09/2010	R\$ 127,69	218 * II
AAS6872	8672021949	7455/0	09/10/2011	R\$ 85,12	218 * I
AAU4965	8672014104	7455/0	30/11/2010	R\$ 85,12	218 * I
AAY7311	8672025098	6050/3	27/02/2012	R\$ 191,53	208
ACV0745	8672016893	7455/0	21/04/2011	R\$ 85,12	218 * I



ACX6782	8672014408	7455/0	14/12/2010	R\$ 85,12	218 * I
ADC8990	8672015808	7455/0	25/02/2011	R\$ 85,12	218 * I
ADE7076	8672024729	7463/0	12/02/2012	R\$ 127,69	218 * II
ADO3321	8672014582	7455/0	26/12/2010	R\$ 85,12	218 * I
AFG5582	8672021089	7455/0	23/09/2011	R\$ 85,12	218 * I
AFT4346	8672017361	7455/0	14/05/2011	R\$ 85,12	218 * I
AFU0330	8672021837	7455/0	10/10/2011	R\$ 85,12	218 * I
AGV5040	8672013163	7455/0	17/10/2010	R\$ 85,12	218 * I
AHA7384	8672013945	7455/0	25/11/2010	R\$ 85,12	218 * I
AHE4365	8672014284	7463/0	13/12/2010	R\$ 127,69	218 * II
AHE4983	8672018380	6050/3	16/07/2011	R\$ 191,53	208
AHY6172	8672020404	7455/0	05/09/2011	R\$ 85,12	218 * I
AIH4827	8672022771	6050/3	10/11/2011	R\$ 191,53	208
AIM2582	8672021546	7463/0	27/09/2011	R\$ 127,69	218 * II
AIX7293	8672014823	7455/0	05/01/2011	R\$ 85,12	218 * I
AJE9125	8672012139	7463/0	29/08/2010	R\$ 127,69	218 * II
AKP4828	8672021998	7463/0	06/10/2011	R\$ 127,69	218 * II
AKY1416	8672022259	7455/0	23/10/2011	R\$ 85,12	218 * I
AMD9945	8672015310	7455/0	05/02/2011	R\$ 85,12	218 * I
AMD9945	8672015925	7455/0	03/03/2011	R\$ 85,12	218 * I
ANC8781	8672018970	7455/0	21/08/2011	R\$ 85,12	218 * I
AON6831	8672021897	7471/0	05/10/2011	R\$ 574,61	218 * III
AOW0676	8672022401	6050/3	25/10/2011	R\$ 191,53	208
AOW9305	8672015627	7455/0	14/02/2011	R\$ 85,12	218 * I
AQJ3462	8672025240	7463/0	07/03/2012	R\$ 127,69	218 * II
AQW7594	8672022169	7455/0	14/10/2011	R\$ 85,12	218 * I
BGV8717	8672022691	7455/0	14/11/2011	R\$ 85,12	218 * I
BJL9995	8672019887	7455/0	04/09/2011	R\$ 85,12	218 * I
BNM5569	8672017560	7455/0	22/05/2011	R\$ 85,12	218 * I
BOR9579	8672017727	7455/0	05/06/2011	R\$ 85,12	218 * I
BOW0924	8672021515	7455/0	02/10/2011	R\$ 85,12	218 * I
BPA8709	8672020211	7455/0	08/09/2011	R\$ 85,12	218 * I
BQI8223	8672022119	6050/3	16/10/2011	R\$ 191,53	208
BTF2662	8672017860	7455/0	01/06/2011	R\$ 85,12	218 * I
BTF2662	8672019150	6050/3	24/08/2011	R\$ 191,53	208
BXA4823	8672015804	7455/0	24/02/2011	R\$ 85,12	218 * I
BXA4823	8672015899	7455/0	01/03/2011	R\$ 85,12	218 * I
BXL0573	8672016878	7455/0	22/04/2011	R\$ 85,12	218 * I
BZV7840	8672014509	7455/0	20/12/2010	R\$ 85,12	218 * I
CAH7077	8672011939	7463/0	20/08/2010	R\$ 127,69	218 * II
CAJ4278	8672014708	7455/0	02/01/2011	R\$ 85,12	218 * I
CAZ1180	8672020280	7455/0	08/09/2011	R\$ 85,12	218 * I
CBN4468	8672015243	7455/0	25/01/2011	R\$ 85,12	218 * I
CBN4468	8672016839	7455/0	13/04/2011	R\$ 85,12	218 * I
CBP9880	8672020257	7463/0	07/09/2011	R\$ 127,69	218 * II
CCJ4676	8672015434	7455/0	06/02/2011	R\$ 85,12	218 * I
CCK9178	8672012788	7455/0	29/09/2010	R\$ 85,12	218 * I
CCX0371	8672014737	7455/0	05/01/2011	R\$ 85,12	218 * I
CCX0371	8672018205	7455/0	27/06/2011	R\$ 85,12	218 * I
CFM2800	8672017507	7455/0	19/05/2011	R\$ 85,12	218 * I
CGL8844	8672017546	6050/3	16/05/2011	R\$ 191,53	208
CHM8462	8672021210	7455/0	23/09/2011	R\$ 85,12	218 * I
CJA9983	8672013574	7455/0	08/11/2010	R\$ 85,12	218 * I
CLQ4875	8672021332	7455/0	21/09/2011	R\$ 85,12	218 * I
COF0295	8672017558	7463/0	21/05/2011	R\$ 127,69	218 * II
COF0295	8672018391	7455/0	17/07/2011	R\$ 85,12	218 * I
COF0295	8672022420	7455/0	30/10/2011	R\$ 85,12	218 * I
COS8361	8672015172	7455/0	31/01/2011	R\$ 85,12	218 * I
CPB7378	8672013344	7455/0	29/10/2010	R\$ 85,12	218 * I
CQL2121	8672022555	7455/0	03/11/2011	R\$ 85,12	218 * I
CRA9425	8672021762	7455/0	08/10/2011	R\$ 85,12	218 * I
CRD6602	8672012873	7455/0	02/10/2010	R\$ 85,12	218 * I
CRK1748	8672017973	6050/3	11/06/2011	R\$ 191,53	208
CSE8153	8672020168	7455/0	10/09/2011	R\$ 85,12	218 * I
CSF9935	8672013694	7455/0	14/11/2010	R\$ 85,12	218 * I
CSV9005	8672012676	6050/3	21/09/2010	R\$ 191,53	208
CTD9101	8672011938	7455/0	20/08/2010	R\$ 85,12	218 * I
CYG3400	8672021163	7455/0	21/09/2011	R\$ 85,12	218 * I
DCM5449	8672017141	7455/0	06/05/2011	R\$ 85,12	218 * I
DDN7445	8672021562	7455/0	28/09/2011	R\$ 85,12	218 * I
DDQ5030	8672012329	7455/0	08/09/2010	R\$ 85,12	218 * I
DDQ5030	8672013229	7455/0	18/10/2010	R\$ 85,12	218 * I
DDQ5030	8672014421	7455/0	15/12/2010	R\$ 85,12	218 * I
DDR0992	8672016070	7455/0	13/03/2011	R\$ 85,12	218 * I
DFM3565	8672021905	7455/0	06/10/2011	R\$ 85,12	218 * I
DMI9505	8672022187	7455/0	17/10/2011	R\$ 85,12	218 * I

DMV2922	8672022540	6050/3	05/11/2011	R\$ 191,53	208
DPL2938	8672017851	7455/0	31/05/2011	R\$ 85,12	218 * I
DPX1340	8672020510	7455/0	11/09/2011	R\$ 85,12	218 * I
DSK0143	8672016520	7455/0	28/03/2011	R\$ 85,12	218 * I
DSM0026	8672014272	7455/0	17/12/2010	R\$ 85,12	218 * I
EIE4685	8672020553	7455/0	17/09/2011	R\$ 85,12	218 * I
GWC5527	8672021656	7455/0	27/09/2011	R\$ 85,12	218 * I
GXU7270	8672012916	7455/0	10/10/2010	R\$ 85,12	218 * I
GXU7270	8672015625	7455/0	19/02/2011	R\$ 85,12	218 * I
HCI3677	8672018739	6050/3	02/08/2011	R\$ 191,53	208
HPD3552	8672014020	7455/0	27/11/2010	R\$ 85,12	218 * I
HPD3552	8672014027	7455/0	28/11/2010	R\$ 85,12	218 * I
HQF4773	8672018979	7455/0	20/08/2011	R\$ 85,12	218 * I
HZF8067	8672014135	7455/0	05/12/2010	R\$ 85,12	218 * I
IBA1275	8672016475	7455/0	03/04/2011	R\$ 85,12	218 * I
IBA1275	8672016574	7471/0	03/04/2011	R\$ 574,61	218 * III
ICE1010	8672014473	7455/0	24/12/2010	R\$ 85,12	218 * I
ICX3883	8672013211	7455/0	16/10/2010	R\$ 85,12	218 * I
IDB2638	8672012440	6050/3	10/09/2010	R\$ 191,53	208
IDO1809	8672020125	7455/0	06/09/2011	R\$ 85,12	218 * I
IEQ4242	8672016713	7455/0	14/04/2011	R\$ 85,12	218 * I
IFY9724	8672014566	7455/0	02/01/2011	R\$ 85,12	218 * I
IGN2565	8672018434	7455/0	24/07/2011	R\$ 85,12	218 * I
IGN2565	8672018592	7455/0	01/08/2011	R\$ 85,12	218 * I
IGN7910	8672012717	6050/3	26/09/2010	R\$ 191,53	208
IGN7910	8672013195	6050/3	16/10/2010	R\$ 191,53	208
IGN7910	8672013199	6050/3	17/10/2010	R\$ 191,53	208
IGN7910	8672013201	6050/3	17/10/2010	R\$ 191,53	208
IGN7910	8672014505	6050/3	25/12/2010	R\$ 191,53	208
IGN7910	8672016816	6050/3	17/04/2011	R\$ 191,53	208
IGN7910	8672019708	6050/3	03/09/2011	R\$ 191,53	208
IGU3943	8672012178	7455/0	02/09/2010	R\$ 85,12	218 * I
IIC4436	8672018806	7455/0	14/08/2011	R\$ 85,12	218 * I
IIM6921	8672012038	7463/0	29/08/2010	R\$ 127,69	218 * II
IIM6921	8672012085	6050/3	29/08/2010	R\$ 191,53	208
IIM6921	8672014154	7463/0	12/12/2010	R\$ 127,69	218 * II
IJE7940	8672017833	6050/3	04/06/2011	R\$ 191,53	208
IJQ3866	8672014415	7455/0	19/12/2010	R\$ 85,12	218 * I
IJQ8866	8672017475	7455/0	21/05/2011	R\$ 85,12	218 * I
IJT9684	8672017397	6050/3	16/05/2011	R\$ 191,53	208
IKS9175	8672017003	7455/0	20/04/2011	R\$ 85,12	218 * I
ILA7192	8672018839	7455/0	12/08/2011	R\$ 85,12	218 * I
IQG9664	8672014933	7455/0	13/01/2011	R\$ 85,12	218 * I
JFM0515	8672022031	7455/0	10/10/2011	R\$ 85,12	218 * I
JLE4013	8672012009	7455/0	22/08/2010	R\$ 85,12	218 * I
JLE4013	8672013582	7471/0	02/11/2010	R\$ 574,61	218 * III
JMB2829	8672018306	7455/0	17/07/2011	R\$ 85,12	218 * I
JNC5462	8672018653	6050/3	29/07/2011	R\$ 191,53	208
JOC2026	8672013827	7463/0	19/11/2010	R\$ 127,69	218 * II
JQV0865	8672017477	7455/0	21/05/2011	R\$ 85,12	218 * I
JQZ5236	8672016488	7455/0	04/04/2011	R\$ 85,12	218 * I
JVA4801	8672012367	7455/0	08/09/2010	R\$ 85,12	218 * I
JVA4801	8672016697	7455/0	10/04/2011	R\$ 85,12	218 * I
JVK3028	8672020176	6050/3	11/09/2011	R\$ 191,53	208
JYM0193	8672021423	7455/0	25/09/2011	R\$ 85,12	218 * I
KEC9776	8672015727	7455/0	20/02/2011	R\$ 85,12	218 * I
KML6357	8672017473	7455/0	21/05/2011	R\$ 85,12	218 * I
LAV9769	8672016259	6050/3	16/03/2011	R\$ 191,53	208
LLD0256	8672022642	7455/0	06/11/2011	R\$ 85,12	218 * I
LTL1308	8672019095	7455/0	27/08/2011	R\$ 85,12	218 * I
LWS2257	8672015432	7463/0	05/02/2011	R\$ 127,69	218 * II
LWS2257	8672015449	7463/0	05/02/2011	R\$ 127,69	218 * II
LWV5715	8672015864	7455/0	23/02/2011	R\$ 85,12	218 * I
LWW4095	8672018972	7455/0	19/08/2011	R\$ 85,12	218 * I
LXF2916	8672022045	7455/0	13/10/2011	R\$ 85,12	218 * I
LXH2445	8672024735	7455/0	13/02/2012	R\$ 85,12	218 * I
LXH2606	8672022476	7455/0	31/10/2011	R\$ 85,12	218 * I
LXN6500	8672013548	7455/0	02/11/2010	R\$ 85,12	218 * I
LXN9082	8672013315	7455/0	23/10/2010	R\$ 85,12	218 * I
LXP1148	8672012951	7455/0	09/10/2010	R\$ 85,12	218 * I
LXP9534	8672017143	7455/0	08/05/2011	R\$ 85,12	218 * I
LXS2664	8672013304	7463/0	23/10/2010	R\$ 127,69	218 * II
LXW0846	8672020323	7455/0	09/09/2011	R\$ 85,12	218 * I
LXX3353	8672020120	7455/0	11/09/2011	R\$ 85,12	218 * I
LYB1698	8672016149	7463/0	08/03/2011	R\$ 127,69	218 * II
LYD1357	8672015866	7455/0	25/02/2011	R\$ 85,12	218 * I

LYG0293	8672012616	7455/0	19/09/2010	R\$ 85,12	218 * I
LYH1395	8672015066	7455/0	18/01/2011	R\$ 85,12	218 * I
LYH2728	8672012186	7455/0	30/08/2010	R\$ 85,12	218 * I
LYH3668	8672022806	7455/0	13/11/2011	R\$ 85,12	218 * I
LYJ0307	8672011945	6050/3	22/08/2010	R\$ 191,53	208
LYM3026	8672015335	7463/0	06/02/2011	R\$ 127,69	218 * II
LYW0613	8672019085	7455/0	24/08/2011	R\$ 85,12	218 * I
LYX7726	8672015770	7455/0	25/02/2011	R\$ 85,12	218 * I
LYY8779	8672013306	6050/3	24/10/2010	R\$ 191,53	208
LYZ3150	8672017253	7455/0	10/05/2011	R\$ 85,12	218 * I
LZF6197	8672021462	7471/0	02/10/2011	R\$ 574,61	218 * III
LZG4923	8672012859	6050/3	02/10/2010	R\$ 191,53	208
LZI8850	8672015491	7455/0	10/02/2011	R\$ 85,12	218 * I
LZI9734	8672017137	7455/0	09/05/2011	R\$ 85,12	218 * I
LZK4477	8672010887	7463/0	16/06/2010	R\$ 127,69	218 * II
LZL0172	8672018821	7455/0	13/08/2011	R\$ 85,12	218 * I
LZL5508	8672015948	6050/3	01/03/2011	R\$ 191,53	208
LZM4130	8672020957	7463/0	17/09/2011	R\$ 127,69	218 * II
LZN9182	8672012496	7455/0	17/09/2010	R\$ 85,12	218 * I
LZP0570	8672016024	7455/0	05/03/2011	R\$ 85,12	218 * I
LZP4242	8672020595	7455/0	17/09/2011	R\$ 85,12	218 * I
MAA3104	8672012311	7455/0	05/09/2010	R\$ 85,12	218 * I
MAA4118	8672022831	7455/0	11/11/2011	R\$ 85,12	218 * I
MAD8108	8672021524	7455/0	03/10/2011	R\$ 85,12	218 * I
MAM7972	8672013628	7455/0	13/11/2010	R\$ 85,12	218 * I
MAQ3206	8672018420	7455/0	16/07/2011	R\$ 85,12	218 * I
MAY3419	8672014742	7455/0	04/01/2011	R\$ 85,12	218 * I
MAY7755	8672012263	7455/0	01/09/2010	R\$ 85,12	218 * I
MBB4269	8672015675	7455/0	19/02/2011	R\$ 85,12	218 * I
MBB4269	8672016092	7455/0	08/03/2011	R\$ 85,12	218 * I
MBC0607	8672014171	7455/0	07/12/2010	R\$ 85,12	218 * I
MBC0607	8672022542	7455/0	06/11/2011	R\$ 85,12	218 * I
MBC1612	8672020731	7455/0	15/09/2011	R\$ 85,12	218 * I
MBC1612	8672021566	7455/0	28/09/2011	R\$ 85,12	218 * I
MBF6492	8672020894	7463/0	14/09/2011	R\$ 127,69	218 * II
MBG0882	8672016794	7455/0	14/04/2011	R\$ 85,12	218 * I
MBH0270	8672018597	7455/0	26/07/2011	R\$ 85,12	218 * I
MBL4116	8672021587	7455/0	29/09/2011	R\$ 85,12	218 * I
MBT3375	8672021930	7455/0	08/10/2011	R\$ 85,12	218 * I
MBY6164	8672017404	7455/0	14/05/2011	R\$ 85,12	218 * I
MBZ7506	8672017556	6050/3	21/05/2011	R\$ 191,53	208
MCA0604	8672018244	7455/0	04/07/2011	R\$ 85,12	218 * I
MCB7300	8672015535	7455/0	12/02/2011	R\$ 85,12	218 * I
MCB7381	8672015049	7455/0	22/01/2011	R\$ 85,12	218 * I
MCE4565	8672017787	6050/3	04/06/2011	R\$ 191,53	208
MCK3333	8672018515	6050/3	23/07/2011	R\$ 191,53	208
MCM6691	8672012144	7455/0	29/08/2010	R\$ 85,12	218 * I
MCO6043	8672021437	7455/0	25/09/2011	R\$ 85,12	218 * I
MCP1366	8672016212	7455/0	19/03/2011	R\$ 85,12	218 * I
MCQ1996	8672016652	6050/3	05/04/2011	R\$ 191,53	208
MCR9383	8672019849	7463/0	03/09/2011	R\$ 127,69	218 * II
MCZ8803	8672012757	7455/0	26/09/2010	R\$ 85,12	218 * I
MDC1811	8672015923	7455/0	03/03/2011	R\$ 85,12	218 * I
MDD3881	8672013438	6050/3	01/11/2010	R\$ 191,53	208
MDD4110	8672015343	7455/0	06/02/2011	R\$ 85,12	218 * I
MDF2241	8672016238	7455/0	19/03/2011	R\$ 85,12	218 * I
MDG7806	8672021289	7455/0	26/09/2011	R\$ 85,12	218 * I
MDG7806	8672021451	7455/0	26/09/2011	R\$ 85,12	218 * I
MDH5597	8672013839	7463/0	21/11/2010	R\$ 127,69	218 * II
MDK4539	8672013991	6050/3	28/11/2010	R\$ 191,53	208
MDP5222	8672016438	6050/3	24/03/2011	R\$ 191,53	208
MDP5222	8672020792	7455/0	17/09/2011	R\$ 85,12	218 * I
MDR3507	8672012399	7463/0	08/09/2010	R\$ 127,69	218 * II
MDV1104	8672018326	6050/3	13/07/2011	R\$ 191,53	208
MDV5237	8672024836	7455/0	14/02/2012	R\$ 85,12	218 * I
MDW0487	8672013432	6050/3	30/10/2010	R\$ 191,53	208
MDW9421	8672021337	7455/0	21/09/2011	R\$ 85,12	218 * I
MDY1959	8672021454	7455/0	02/10/2011	R\$ 85,12	218 * I
MEA2719	8672016005	7455/0	02/03/2011	R\$ 85,12	218 * I
MEI4226	8672020784	7455/0	17/09/2011	R\$ 85,12	218 * I
MEI9921	8672022715	7455/0	09/11/2011	R\$ 85,12	218 * I
MEM8466	8672012294	7455/0	03/09/2010	R\$ 85,12	218 * I
MEM8466	8672012751	7455/0	22/09/2010	R\$ 85,12	218 * I
MEN6936	8672015116	7455/0	20/01/2011	R\$ 85,12	218 * I
MEQ1499	8672018720	7463/0	07/08/2011	R\$ 127,69	218 * II
MER2274	8672016720	7455/0	12/04/2011	R\$ 85,12	218 * I

MER7495	8672018854	6050/3	13/08/2011	R\$ 191,53	208
MFA6592	8672014670	7455/0	27/12/2010	R\$ 85,12	218 * I
MFG0745	8672020857	7463/0	19/09/2011	R\$ 127,69	218 * II
MFG0745	8672021171	7463/0	21/09/2011	R\$ 127,69	218 * II
MFG1454	8672020102	7455/0	05/09/2011	R\$ 85,12	218 * I
MFG1986	8672018146	6050/3	24/06/2011	R\$ 191,53	208
MFG7994	8672025273	7455/0	07/03/2012	R\$ 85,12	218 * I
MFH4640	8672016516	7455/0	03/04/2011	R\$ 85,12	218 * I
MFH6123	8672020686	7455/0	14/09/2011	R\$ 85,12	218 * I
MFI3780	8672015264	7455/0	30/01/2011	R\$ 85,12	218 * I
MFI3780	8672021181	7455/0	22/09/2011	R\$ 85,12	218 * I
MFP9317	8672020074	7455/0	04/09/2011	R\$ 85,12	218 * I
MFP9317	8672020218	7455/0	05/09/2011	R\$ 85,12	218 * I
MFP9317	8672021297	7455/0	26/09/2011	R\$ 85,12	218 * I
MFQ5336	8672017882	7455/0	09/06/2011	R\$ 85,12	218 * I
MFS3900	8672014538	7455/0	24/12/2010	R\$ 85,12	218 * I
MFT2867	8672018070	6050/3	13/06/2011	R\$ 191,53	208
MGB7151	8672018974	7455/0	17/08/2011	R\$ 85,12	218 * I
MGD2098	8672018475	7455/0	22/07/2011	R\$ 85,12	218 * I
MGG6121	8672016190	7455/0	12/03/2011	R\$ 85,12	218 * I
MGK2496	8672013642	7455/0	10/11/2010	R\$ 85,12	218 * I
MGL1801	8672021615	7455/0	01/10/2011	R\$ 85,12	218 * I
MGS6333	8672018702	7455/0	06/08/2011	R\$ 85,12	218 * I
MGT3761	8672021253	7455/0	25/09/2011	R\$ 85,12	218 * I
MGU0213	8672014643	7455/0	28/12/2010	R\$ 85,12	218 * I
MGW1587	8672020259	7455/0	07/09/2011	R\$ 85,12	218 * I
MGW1587	8672021901	7455/0	05/10/2011	R\$ 85,12	218 * I
MGW9749	8672018634	7463/0	26/07/2011	R\$ 127,69	218 * II
MHA7094	8672021291	7455/0	26/09/2011	R\$ 85,12	218 * I
MHA9029	8672013884	7455/0	16/11/2010	R\$ 85,12	218 * I
MHC6978	8672021604	7455/0	30/09/2011	R\$ 85,12	218 * I
MHH4065	8672021379	7455/0	22/09/2011	R\$ 85,12	218 * I
MHJ2759	8672020715	7455/0	15/09/2011	R\$ 85,12	218 * I
MHJ2759	8672020917	7455/0	15/09/2011	R\$ 85,12	218 * I
MHJ6883	8672015198	6050/3	27/01/2011	R\$ 191,53	208
MHN2450	8672021810	7455/0	04/10/2011	R\$ 85,12	218 * I
MHO4131	8672016648	7455/0	10/04/2011	R\$ 85,12	218 * I
MHQ8038	8672021643	7455/0	03/10/2011	R\$ 85,12	218 * I
MHZ1790	8672013440	7463/0	26/10/2010	R\$ 127,69	218 * II
MHZ1790	8672021475	6050/3	27/09/2011	R\$ 191,53	208
MHZ5451	8672018635	7463/0	26/07/2011	R\$ 127,69	218 * II
MIC2014	8672014624	7455/0	02/01/2011	R\$ 85,12	218 * I
MID5518	8672022782	6050/3	08/11/2011	R\$ 191,53	208
MIE5506	8672017408	7455/0	16/05/2011	R\$ 85,12	218 * I
MIF9709	8672017229	7455/0	04/05/2011	R\$ 85,12	218 * I
MIH5787	8672012813	7463/0	30/09/2010	R\$ 127,69	218 * II
MIJ0391	8672017742	7463/0	31/05/2011	R\$ 127,69	218 * II
MIK4799	8672021491	7455/0	30/09/2011	R\$ 85,12	218 * I
MIS9481	8672020303	7463/0	09/09/2011	R\$ 127,69	218 * II
MIS9481	8672020449	7463/0	08/09/2011	R\$ 127,69	218 * II
MIU3276	8672019889	7463/0	04/09/2011	R\$ 127,69	218 * II
MIU3276	8672020978	7455/0	17/09/2011	R\$ 85,12	218 * I
MIY9881	8672017801	7455/0	06/06/2011	R\$ 85,12	218 * I
MJC4755	8672021259	7455/0	25/09/2011	R\$ 85,12	218 * I
MJE8334	8672020452	7455/0	08/09/2011	R\$ 85,12	218 * I
MJF8129	8672022179	7455/0	15/10/2011	R\$ 85,12	218 * I
MJF8129	8672022471	7455/0	25/10/2011	R\$ 85,12	218 * I
MJH8060	8672012574	7455/0	16/09/2010	R\$ 85,12	218 * I
MJH8060	8672013058	7455/0	16/10/2010	R\$ 85,12	218 * I
MJJ5679	8672017233	7455/0	05/05/2011	R\$ 85,12	218 * I
MMH0225	8672019215	7455/0	25/08/2011	R\$ 85,12	218 * I
MOM2960	8672020647	7455/0	19/09/2011	R\$ 85,12	218 * I
MWI2333	8672018490	7455/0	25/07/2011	R\$ 85,12	218 * I
AAE6344	8672015094	7455/0	18/01/2011	R\$ 85,12	218 * I
ABU3592	8672016820	7455/0	17/04/2011	R\$ 85,12	218 * I
ABW6203	8672013444	7455/0	31/10/2010	R\$ 85,12	218 * I
ABW7903	8672014151	7455/0	10/12/2010	R\$ 85,12	218 * I
ABY1249	8672015307	7455/0	07/02/2011	R\$ 85,12	218 * I
ABZ6937	8672013516	7455/0	05/11/2010	R\$ 85,12	218 * I
ACX6782	8672012299	7455/0	30/08/2010	R\$ 85,12	218 * I
ACX6782	8672012308	7455/0	04/09/2010	R\$ 85,12	218 * I
ACX6782	8672012606	7463/0	15/09/2010	R\$ 127,69	218 * II
ACX6782	8672012625	7455/0	16/09/2010	R\$ 85,12	218 * I
ACX6782	8672022650	7455/0	01/11/2011	R\$ 85,12	218 * I
ADC3917	8672013138	7455/0	12/10/2010	R\$ 85,12	218 * I
ADG8643	8672013722	7455/0	15/11/2010	R\$ 85,12	218 * I

ADG8643	8672019655	7455/0	04/09/2011	R\$ 85,12	218 * I
ADG8643	8672019714	7463/0	04/09/2011	R\$ 127,69	218 * II
ADG8643	8672019735	7471/0	04/09/2011	R\$ 574,61	218 * III
ADG8643	8672019736	7471/0	04/09/2011	R\$ 574,61	218 * III
ADG8643	8672019902	7463/0	04/09/2011	R\$ 127,69	218 * II
ADG8643	8672020094	7471/0	04/09/2011	R\$ 574,61	218 * III
ADG8643	8672020570	7455/0	17/09/2011	R\$ 85,12	218 * I
ADG8643	8672020618	7455/0	16/09/2011	R\$ 85,12	218 * I
ADM0953	8672017847	7455/0	04/06/2011	R\$ 85,12	218 * I
ADM0953	8672017854	7455/0	02/06/2011	R\$ 85,12	218 * I
ADM0953	8672017856	7455/0	02/06/2011	R\$ 85,12	218 * I
ADY4401	8672014381	7455/0	13/12/2010	R\$ 85,12	218 * I
ADY4401	8672017104	7455/0	28/04/2011	R\$ 85,12	218 * I
AEF7375	8672019181	7455/0	28/08/2011	R\$ 85,12	218 * I
AEI3074	8672017207	6050/3	08/05/2011	R\$ 191,53	208
AFB5515	8672015526	6050/3	10/02/2011	R\$ 191,53	208
AFU8235	8672017066	6050/3	25/04/2011	R\$ 191,53	208
AFU8235	8672021348	7455/0	21/09/2011	R\$ 85,12	218 * I
AFW9289	8672017584	7455/0	23/05/2011	R\$ 85,12	218 * I
AGE5271	8672020373	7455/0	12/09/2011	R\$ 85,12	218 * I
AGN6784	8672016034	7455/0	13/03/2011	R\$ 85,12	218 * I
AGQ3696	8672013045	7455/0	07/10/2010	R\$ 85,12	218 * I
AGQ8100	8672022675	7455/0	09/11/2011	R\$ 85,12	218 * I
AHA7384	8672012987	7455/0	09/10/2010	R\$ 85,12	218 * I
AHA7384	8672014109	7455/0	03/12/2010	R\$ 85,12	218 * I
AHD1752	8672021345	7463/0	21/09/2011	R\$ 127,69	218 * II
AHE4983	8672016442	7455/0	25/03/2011	R\$ 85,12	218 * I
AHO3616	8672012166	7463/0	01/09/2010	R\$ 127,69	218 * II
AIS8765	8672017378	6050/3	12/05/2011	R\$ 191,53	208
AIX7293	8672012652	7455/0	25/09/2010	R\$ 85,12	218 * I
AIZ2221	8672012787	7463/0	29/09/2010	R\$ 127,69	218 * II
AJE9125	8672019168	7455/0	27/08/2011	R\$ 85,12	218 * I
AJY6374	8672013456	7455/0	30/10/2010	R\$ 85,12	218 * I
AJY6374	8672013765	7455/0	20/11/2010	R\$ 85,12	218 * I
AJY6374	8672018813	7455/0	12/08/2011	R\$ 85,12	218 * I
AJY6374	8672020045	7455/0	03/09/2011	R\$ 85,12	218 * I
AJY6374	8672021032	7455/0	24/09/2011	R\$ 85,12	218 * I
AJY6374	8672021218	7455/0	23/09/2011	R\$ 85,12	218 * I
AJY6374	8672021891	7455/0	05/10/2011	R\$ 85,12	218 * I
AJY6374	8672021983	7455/0	04/10/2011	R\$ 85,12	218 * I
AKM2644	8672012940	7463/0	06/10/2010	R\$ 127,69	218 * II
AKM2644	8672013351	7455/0	31/10/2010	R\$ 85,12	218 * I
AKP4828	8672020441	7463/0	07/09/2011	R\$ 127,69	218 * II
AKP4828	8672021386	7463/0	23/09/2011	R\$ 127,69	218 * II
AKS6523	8672013532	7455/0	08/11/2010	R\$ 85,12	218 * I
AKS9887	8672021070	7455/0	23/09/2011	R\$ 85,12	218 * I
AKZ5367	8672014314	7471/0	18/12/2010	R\$ 574,61	218 * III
ALD2660	8672012014	7455/0	20/08/2010	R\$ 85,12	218 * I
AMA0410	8672014373	7455/0	20/12/2010	R\$ 85,12	218 * I
AMA0410	8672022435	6050/3	26/10/2011	R\$ 191,53	208
AMK4433	8672014084	7463/0	04/12/2010	R\$ 127,69	218 * II
AMO3924	8672025288	7455/0	04/03/2012	R\$ 85,12	218 * I
AMY7832	8672017130	7455/0	04/05/2011	R\$ 85,12	218 * I
ANC8781	8672018761	7463/0	07/08/2011	R\$ 127,69	218 * II
ANV8793	8672015004	7455/0	21/01/2011	R\$ 85,12	218 * I
AOM2465	8672015651	7455/0	20/02/2011	R\$ 85,12	218 * I
AON6831	8672015320	7455/0	02/02/2011	R\$ 85,12	218 * I
AON6988	8672014334	7455/0	14/12/2010	R\$ 85,12	218 * I
AOW9305	8672018180	6050/3	26/06/2011	R\$ 191,53	208
APF2694	8672012192	7455/0	31/08/2010	R\$ 85,12	218 * I
APF2694	8672013866	7455/0	23/11/2010	R\$ 85,12	218 * I
APF2694	8672018851	6050/3	15/08/2011	R\$ 191,53	208
APG0369	8672013565	7463/0	06/11/2010	R\$ 127,69	218 * II
APG9188	8672020215	7455/0	05/09/2011	R\$ 85,12	218 * I
APG9188	8672021195	7455/0	23/09/2011	R\$ 85,12	218 * I
APT1196	8672014773	7463/0	10/01/2011	R\$ 127,69	218 * II
AQW6812	8672014398	7455/0	18/12/2010	R\$ 85,12	218 * I
AQW6812	8672014804	7455/0	06/01/2011	R\$ 85,12	218 * I
AQW6812	8672015254	7463/0	29/01/2011	R\$ 127,69	218 * II
ASE5228	8672021363	7455/0	22/09/2011	R\$ 85,12	218 * I
AVT5180	8672018773	7455/0	07/08/2011	R\$ 85,12	218 * I
AWC2900	8672020963	7463/0	17/09/2011	R\$ 127,69	218 * II
BBO9898	8672015860	7455/0	27/02/2011	R\$ 85,12	218 * I
BGB8584	8672015518	6050/3	09/02/2011	R\$ 191,53	208
BGV8717	8672017530	7455/0	22/05/2011	R\$ 85,12	218 * I
BGV8717	8672017821	6050/3	01/06/2011	R\$ 191,53	208



BHG4516	8672016271	7463/0	19/03/2011	R\$ 127,69	218 * II
BIK3520	8672020113	7455/0	07/09/2011	R\$ 85,12	218 * I
BKM7687	8672016507	7455/0	02/04/2011	R\$ 85,12	218 * I
BLE2248	8672012735	6050/3	21/09/2010	R\$ 191,53	208
BLE2248	8672015086	6050/3	24/01/2011	R\$ 191,53	208
BLE2248	8672019901	7455/0	04/09/2011	R\$ 85,12	218 * I
BLK5181	8672013421	7455/0	31/10/2010	R\$ 85,12	218 * I
BLS3774	8672017091	7455/0	01/05/2011	R\$ 85,12	218 * I
BML7592	8672013096	7455/0	13/10/2010	R\$ 85,12	218 * I
BMP3693	8672017901	7455/0	06/06/2011	R\$ 85,12	218 * I
BND3679	8672017030	7455/0	29/04/2011	R\$ 85,12	218 * I
BNM5569	8672016956	6050/3	20/04/2011	R\$ 191,53	208
BNM5569	8672017392	7455/0	15/05/2011	R\$ 85,12	218 * I
BOW1380	8672017278	7463/0	13/05/2011	R\$ 127,69	218 * II
BPA8709	8672022439	6050/3	25/10/2011	R\$ 191,53	208
BPN9395	8672017826	6050/3	02/06/2011	R\$ 191,53	208
BQI8223	8672012295	7455/0	04/09/2010	R\$ 85,12	218 * I
BRE8569	8672017111	7463/0	29/04/2011	R\$ 127,69	218 * II
BRH2045	8672022821	7455/0	09/11/2011	R\$ 85,12	218 * I
BSV4076	8672017823	7455/0	01/06/2011	R\$ 85,12	218 * I
BTC6463	8672020720	7455/0	15/09/2011	R\$ 85,12	218 * I
BTF8051	8672021387	7455/0	23/09/2011	R\$ 85,12	218 * I
BUR7014	8672012262	6050/3	31/08/2010	R\$ 191,53	208
BUV1860	8672012648	7455/0	20/09/2010	R\$ 85,12	218 * I
BXL0573	8672014367	7455/0	19/12/2010	R\$ 85,12	218 * I
BXL0573	8672016545	6050/3	01/04/2011	R\$ 191,53	208
BXL0573	8672016735	7455/0	10/04/2011	R\$ 85,12	218 * I
BXL0573	8672016883	7455/0	23/04/2011	R\$ 85,12	218 * I
BYB1459	8672022567	7463/0	06/11/2011	R\$ 127,69	218 * II
BYB2338	8672019029	6050/3	18/08/2011	R\$ 191,53	208
BYF8200	8672022170	7455/0	14/10/2011	R\$ 85,12	218 * I
BYM4912	8672020962	7455/0	17/09/2011	R\$ 85,12	218 * I
BZV7840	8672020058	7455/0	03/09/2011	R\$ 85,12	218 * I
CAL1067	8672019214	7455/0	28/08/2011	R\$ 85,12	218 * I
CAS6539	8672018514	6050/3	23/07/2011	R\$ 191,53	208
CBN4468	8672012010	7455/0	17/08/2010	R\$ 85,12	218 * I
CBN4468	8672016831	7455/0	16/04/2011	R\$ 85,12	218 * I
CBX5109	8672012296	7463/0	05/09/2010	R\$ 127,69	218 * II
CCB4250	8672011946	7455/0	22/08/2010	R\$ 85,12	218 * I
CCX0371	8672015879	7455/0	26/02/2011	R\$ 85,12	218 * I
CEU1353	8672018700	7455/0	07/08/2011	R\$ 85,12	218 * I
CFA9741	8672021487	7455/0	29/09/2011	R\$ 85,12	218 * I
CFL7851	8672016342	7455/0	26/03/2011	R\$ 85,12	218 * I
CFR5096	8672014883	7455/0	17/01/2011	R\$ 85,12	218 * I
CFU5108	8672012832	7463/0	30/09/2010	R\$ 127,69	218 * II
CGL1905	8672020908	7455/0	14/09/2011	R\$ 85,12	218 * I
CHM8462	8672016336	7455/0	26/03/2011	R\$ 85,12	218 * I
CIG8784	8672021954	7455/0	09/10/2011	R\$ 85,12	218 * I
CIG8784	8672022176	7455/0	14/10/2011	R\$ 85,12	218 * I
CIO7909	8672015299	7455/0	06/02/2011	R\$ 85,12	218 * I
CIS3868	8672017993	7455/0	11/06/2011	R\$ 85,12	218 * I
CJC3157	8672014036	7455/0	05/12/2010	R\$ 85,12	218 * I
CJH8643	8672014353	7471/0	17/12/2010	R\$ 574,61	218 * III
CJH8643	8672017916	7455/0	09/06/2011	R\$ 85,12	218 * I
CJJ4270	8672012820	7455/0	03/10/2010	R\$ 85,12	218 * I
CJK3107	8672022438	7455/0	24/10/2011	R\$ 85,12	218 * I
CJM9935	8672018467	6050/3	21/07/2011	R\$ 191,53	208
CJV9009	8672018378	6050/3	16/07/2011	R\$ 191,53	208
CJV9009	8672018623	7455/0	30/07/2011	R\$ 85,12	218 * I
CJV9009	8672021940	7455/0	08/10/2011	R\$ 85,12	218 * I
CKO0976	8672020461	7455/0	09/09/2011	R\$ 85,12	218 * I
CKP1663	8672012857	6050/3	01/10/2010	R\$ 191,53	208
CLV1827	8672021931	7455/0	08/10/2011	R\$ 85,12	218 * I
CMD9764	8672018133	7455/0	26/06/2011	R\$ 85,12	218 * I
CME7958	8672017184	6050/3	06/05/2011	R\$ 191,53	208
CMK4815	8672013016	6050/3	07/10/2010	R\$ 191,53	208
CNA3200	8672012037	7455/0	28/08/2010	R\$ 85,12	218 * I
CNN5385	8672022761	7463/0	07/11/2011	R\$ 127,69	218 * II
CNQ0581	8672012356	7455/0	12/09/2010	R\$ 85,12	218 * I
COA3814	8672015629	7455/0	18/02/2011	R\$ 85,12	218 * I
COG2688	8672018108	7455/0	27/06/2011	R\$ 85,12	218 * I
COG2688	8672018382	6050/3	16/07/2011	R\$ 191,53	208
CPB0527	8672021438	7455/0	26/09/2011	R\$ 85,12	218 * I
CPB7378	8672018431	7455/0	24/07/2011	R\$ 85,12	218 * I
CPM6215	8672014651	7463/0	03/01/2011	R\$ 127,69	218 * II
CPM6215	8672018282	6050/3	09/07/2011	R\$ 191,53	208

CPM6215	8672021149	7455/0	20/09/2011	R\$ 85,12	218 * I
CPQ2789	8672012334	7455/0	12/09/2010	R\$ 85,12	218 * I
CPW2163	8672012756	7463/0	26/09/2010	R\$ 127,69	218 * II
CRE1220	8672013540	7463/0	02/11/2010	R\$ 127,69	218 * II
CRG9997	8672019114	7455/0	23/08/2011	R\$ 85,12	218 * I
CRI2177	8672020839	7455/0	18/09/2011	R\$ 85,12	218 * I
CRI8614	8672017004	7463/0	24/04/2011	R\$ 127,69	218 * II
CRL4191	8672016762	7455/0	14/04/2011	R\$ 85,12	218 * I
CRY4656	8672021969	7455/0	10/10/2011	R\$ 85,12	218 * I
CSA7568	8672012932	7455/0	05/10/2010	R\$ 85,12	218 * I
CSB4744	8672021026	7463/0	25/09/2011	R\$ 127,69	218 * II
CSF4907	8672018485	7455/0	24/07/2011	R\$ 85,12	218 * I
CSL8965	8672011892	7455/0	20/08/2010	R\$ 85,12	218 * I
CST7717	8672013933	7455/0	27/11/2010	R\$ 85,12	218 * I
CST7717	8672022768	6050/3	09/11/2011	R\$ 191,53	208
CTW2220	8672016393	7455/0	22/03/2011	R\$ 85,12	218 * I
CTW2220	8672016765	7455/0	15/04/2011	R\$ 85,12	218 * I
CTW2220	8672016800	6050/3	15/04/2011	R\$ 191,53	208
CTW2220	8672016817	6050/3	17/04/2011	R\$ 191,53	208
CZK1164	8672013850	7455/0	17/11/2010	R\$ 85,12	218 * I
CZL2390	8672021266	7455/0	25/09/2011	R\$ 85,12	218 * I
CZL2390	8672021421	7455/0	25/09/2011	R\$ 85,12	218 * I
CZM1936	8672019117	6050/3	24/08/2011	R\$ 191,53	208
DAE2791	8672012439	6050/3	10/09/2010	R\$ 191,53	208
DAS9173	8672017093	6050/3	01/05/2011	R\$ 191,53	208
DBA1802	8672015502	7455/0	12/02/2011	R\$ 85,12	218 * I
DBJ5848	8672018616	7455/0	30/07/2011	R\$ 85,12	218 * I
DDE5617	8672022047	7455/0	16/10/2011	R\$ 85,12	218 * I
DDP5434	8672025540	7455/0	24/03/2012	R\$ 85,12	218 * I
DDQ5030	8672012319	7455/0	12/09/2010	R\$ 85,12	218 * I
DDQ5030	8672017590	7455/0	22/05/2011	R\$ 85,12	218 * I
DEA2055	8672022409	6050/3	28/10/2011	R\$ 191,53	208
DFJ4588	8672021780	7455/0	03/10/2011	R\$ 85,12	218 * I
DFM3565	8672012153	7455/0	29/08/2010	R\$ 85,12	218 * I
DFM3565	8672020092	7463/0	04/09/2011	R\$ 127,69	218 * II
DFM3565	8672022135	7455/0	16/10/2011	R\$ 85,12	218 * I
DFV2493	8672016873	7455/0	20/04/2011	R\$ 85,12	218 * I
DGG1818	8672012328	7455/0	07/09/2010	R\$ 85,12	218 * I
DGN8570	8672014648	7463/0	29/12/2010	R\$ 127,69	218 * II
DHQ3247	8672018297	7455/0	16/07/2011	R\$ 85,12	218 * I
DIG2118	8672021545	7463/0	27/09/2011	R\$ 127,69	218 * II
DIG2118	8672021657	7463/0	27/09/2011	R\$ 127,69	218 * II
DIM8515	8672022219	7455/0	23/10/2011	R\$ 85,12	218 * I
DIM8515	8672022533	7455/0	05/11/2011	R\$ 85,12	218 * I
DIY4960	8672016863	7471/0	25/04/2011	R\$ 574,61	218 * III
DLC1162	8672019173	7463/0	28/08/2011	R\$ 127,69	218 * II
DLC1162	8672022393	7463/0	30/10/2011	R\$ 127,69	218 * II
DLM0502	8672013519	7455/0	05/11/2010	R\$ 85,12	218 * I
DLP2486	8672025017	7455/0	24/02/2012	R\$ 85,12	218 * I
DMJ5008	8672021911	7455/0	07/10/2011	R\$ 85,12	218 * I
DMV2922	8672021658	7455/0	27/09/2011	R\$ 85,12	218 * I
DMV2922	8672021973	7455/0	04/10/2011	R\$ 85,12	218 * I
DMW7489	8672018001	7455/0	17/06/2011	R\$ 85,12	218 * I
DNU7981	8672020728	7455/0	15/09/2011	R\$ 85,12	218 * I
DOZ0351	8672016060	7463/0	09/03/2011	R\$ 127,69	218 * II
DPV9604	8672016834	7463/0	17/04/2011	R\$ 127,69	218 * II
DRE5784	8672017006	7463/0	25/04/2011	R\$ 127,69	218 * II
DSC0134	8672012566	7463/0	15/09/2010	R\$ 127,69	218 * II
DUB0304	8672020785	7455/0	17/09/2011	R\$ 85,12	218 * I
DUN5330	8672014581	7455/0	04/01/2011	R\$ 85,12	218 * I
DUP0248	8672021170	7455/0	21/09/2011	R\$ 85,12	218 * I
DUQ2479	8672015591	7455/0	10/02/2011	R\$ 85,12	218 * I
DUU9818	8672018154	7463/0	26/06/2011	R\$ 127,69	218 * II
DVC7274	8672019852	7455/0	03/09/2011	R\$ 85,12	218 * I
DVJ2341	8672016425	6050/3	27/03/2011	R\$ 191,53	208
EBX4282	8672022041	7455/0	15/10/2011	R\$ 85,12	218 * I
EIE4685	8672020426	7455/0	06/09/2011	R\$ 85,12	218 * I
ENL4779	8672015150	7455/0	26/01/2011	R\$ 85,12	218 * I
ENL4779	8672015658	7455/0	14/02/2011	R\$ 85,12	218 * I
ETC6996	8672016318	7455/0	15/03/2011	R\$ 85,12	218 * I
ETC6996	8672016588	7455/0	30/03/2011	R\$ 85,12	218 * I
FRE0700	8672016235	7463/0	18/03/2011	R\$ 127,69	218 * II
GKU3405	8672022189	7455/0	19/10/2011	R\$ 85,12	218 * I
GTI5972	8672016923	7455/0	23/04/2011	R\$ 85,12	218 * I
GVW9540	8672021521	7455/0	01/10/2011	R\$ 85,12	218 * I
GXU7270	8672020213	7455/0	05/09/2011	R\$ 85,12	218 * I

GYK1375	8672015044	7463/0	22/01/2011	R\$ 127,69	218 * II
GYK1375	8672015080	7455/0	22/01/2011	R\$ 85,12	218 * I
GYK1375	8672025063	7455/0	24/02/2012	R\$ 85,12	218 * I
HBU8484	8672017674	7455/0	28/05/2011	R\$ 85,12	218 * I
HBU8484	8672017794	7455/0	05/06/2011	R\$ 85,12	218 * I
HCI3677	8672018442	7455/0	24/07/2011	R\$ 85,12	218 * I
HFR0539	8672012452	7463/0	07/09/2010	R\$ 127,69	218 * II
HFR0539	8672012465	7455/0	07/09/2010	R\$ 85,12	218 * I
HFR0539	8672014016	7455/0	26/11/2010	R\$ 85,12	218 * I
HFR0539	8672014024	7463/0	26/11/2010	R\$ 127,69	218 * II
HPL6940	8672020267	7455/0	07/09/2011	R\$ 85,12	218 * I
HQF4773	8672016203	7455/0	21/03/2011	R\$ 85,12	218 * I
HQY0965	8672019008	7455/0	22/08/2011	R\$ 85,12	218 * I
HRL6678	8672018119	7463/0	26/06/2011	R\$ 127,69	218 * II
HRS3007	8672019038	6050/3	21/08/2011	R\$ 191,53	208
HRW0699	8672016672	7455/0	09/04/2011	R\$ 85,12	218 * I
HUH9911	8672020366	7455/0	11/09/2011	R\$ 85,12	218 * I
HUH9911	8672020479	7455/0	10/09/2011	R\$ 85,12	218 * I
HUH9911	8672020489	7455/0	10/09/2011	R\$ 85,12	218 * I
HWI4142	8672019082	7455/0	27/08/2011	R\$ 85,12	218 * I
HWY7356	8672012710	7455/0	25/09/2010	R\$ 85,12	218 * I
HZF8067	8672014127	7455/0	05/12/2010	R\$ 85,12	218 * I
IAR1618	8672015217	7455/0	30/01/2011	R\$ 85,12	218 * I
IAV7391	8672013626	7455/0	12/11/2010	R\$ 85,12	218 * I
IBQ7558	8672021221	7455/0	23/09/2011	R\$ 85,12	218 * I
ICA4029	8672012571	7455/0	16/09/2010	R\$ 85,12	218 * I
ICG8873	8672019197	6050/3	27/08/2011	R\$ 191,53	208
ICI2772	8672016895	7455/0	18/04/2011	R\$ 85,12	218 * I
ICI2772	8672017317	7455/0	16/05/2011	R\$ 85,12	218 * I
ICK4043	8672018117	7455/0	23/06/2011	R\$ 85,12	218 * I
IDB2638	8672008118	7455/0	02/01/2010	R\$ 85,12	218 * I
IDO1809	8672019042	6050/3	22/08/2011	R\$ 191,53	208
IDO1809	8672019694	7455/0	06/09/2011	R\$ 85,12	218 * I
IDY4460	8672018115	7455/0	20/06/2011	R\$ 85,12	218 * I
IEE1433	8672015196	7463/0	27/01/2011	R\$ 127,69	218 * II
IEE1433	8672019730	7455/0	04/09/2011	R\$ 85,12	218 * I
IEE1433	8672019734	7463/0	04/09/2011	R\$ 127,69	218 * II
IEE1433	8672019876	7455/0	04/09/2011	R\$ 85,12	218 * I
IEE1433	8672020075	7471/0	04/09/2011	R\$ 574,61	218 * III
IEG3668	8672022330	7455/0	23/10/2011	R\$ 85,12	218 * I
IEG6956	8672017125	7455/0	07/05/2011	R\$ 85,12	218 * I
IEW7673	8672013078	7455/0	14/10/2010	R\$ 85,12	218 * I
IEX9427	8672022048	7455/0	17/10/2011	R\$ 85,12	218 * I
IEX9427	8672022292	7455/0	18/10/2011	R\$ 85,12	218 * I
IFN3492	8672016772	7455/0	18/04/2011	R\$ 85,12	218 * I
IFW6592	8672019904	7463/0	04/09/2011	R\$ 127,69	218 * II
IFY9724	8672014814	7455/0	05/01/2011	R\$ 85,12	218 * I
IGC7808	8672015829	7463/0	27/02/2011	R\$ 127,69	218 * II
IGH9521	8672014646	6050/3	26/12/2010	R\$ 191,53	208
IGN2565	8672019124	7455/0	26/08/2011	R\$ 85,12	218 * I
IGN2565	8672019130	7455/0	27/08/2011	R\$ 85,12	218 * I
IGN2565	8672020600	7455/0	18/09/2011	R\$ 85,12	218 * I
IGN2565	8672021477	7463/0	28/09/2011	R\$ 127,69	218 * II
IGN2565	8672021484	7455/0	29/09/2011	R\$ 85,12	218 * I
IGN2565	8672021506	7455/0	03/10/2011	R\$ 85,12	218 * I
IGN2565	8672021815	7455/0	05/10/2011	R\$ 85,12	218 * I
IGN2565	8672021871	7455/0	09/10/2011	R\$ 85,12	218 * I
IGN7374	8672013578	7455/0	08/11/2010	R\$ 85,12	218 * I
IGN7910	8672013289	6050/3	24/10/2010	R\$ 191,53	208
IGN7910	8672013307	6050/3	24/10/2010	R\$ 191,53	208
IGN7910	8672014388	6050/3	19/12/2010	R\$ 191,53	208
IGN7910	8672016509	7455/0	02/04/2011	R\$ 85,12	218 * I
IGN7910	8672017553	6050/3	20/05/2011	R\$ 191,53	208
IGN7910	8672017928	7455/0	11/06/2011	R\$ 85,12	218 * I
IGN7910	8672018162	6050/3	22/06/2011	R\$ 191,53	208
IGN7910	8672018170	6050/3	23/06/2011	R\$ 191,53	208
IGN7910	8672019680	6050/3	03/09/2011	R\$ 191,53	208
IGN7910	8672019712	6050/3	04/09/2011	R\$ 191,53	208
IGN7910	8672020620	6050/3	18/09/2011	R\$ 191,53	208
IGN7910	8672021832	6050/3	09/10/2011	R\$ 191,53	208
IGN7910	8672021858	6050/3	08/10/2011	R\$ 191,53	208
IGW6759	8672021611	7455/0	30/09/2011	R\$ 85,12	218 * I
IGW6759	8672021741	7463/0	02/10/2011	R\$ 127,69	218 * II
IGW9940	8672013993	7463/0	28/11/2010	R\$ 127,69	218 * II
IJC0993	8672012682	7455/0	23/09/2010	R\$ 85,12	218 * I
IJC0993	8672014098	6050/3	30/11/2010	R\$ 191,53	208

IJC0993	8672018370	7455/0	14/07/2011	R\$ 85,12	218 * I
IJM1191	8672020147	6050/3	06/09/2011	R\$ 191,53	208
IJO6060	8672012379	7455/0	12/09/2010	R\$ 85,12	218 * I
IJT3933	8672013470	7455/0	07/11/2010	R\$ 85,12	218 * I
IKO8661	8672021277	7455/0	25/09/2011	R\$ 85,12	218 * I
ILE9199	8672014306	7455/0	17/12/2010	R\$ 85,12	218 * I
ILE9199	8672014382	7455/0	14/12/2010	R\$ 85,12	218 * I
ILE9199	8672014918	7455/0	13/01/2011	R\$ 85,12	218 * I
ILE9199	8672015567	7463/0	13/02/2011	R\$ 127,69	218 * II
ILR0223	8672017405	7455/0	14/05/2011	R\$ 85,12	218 * I
ILS2527	8672016199	7455/0	19/03/2011	R\$ 85,12	218 * I
IMD1682	8672021834	6050/3	09/10/2011	R\$ 191,53	208
IMR4648	8672016830	7455/0	15/04/2011	R\$ 85,12	218 * I
IMW8773	8672013838	7455/0	21/11/2010	R\$ 85,12	218 * I
INB3302	8672021737	7471/0	01/10/2011	R\$ 574,61	218 * III
INC4226	8672017040	7455/0	27/04/2011	R\$ 85,12	218 * I
INM4239	8672014320	7463/0	19/12/2010	R\$ 127,69	218 * II
IOG9664	8672015104	7455/0	22/01/2011	R\$ 85,12	218 * I
IOK7250	8672021847	7455/0	05/10/2011	R\$ 85,12	218 * I
IOT8317	8672022759	6050/3	14/11/2011	R\$ 191,53	208
IPW3167	8672018319	6050/3	11/07/2011	R\$ 191,53	208
JFM0515	8672021963	7455/0	10/10/2011	R\$ 85,12	218 * I
JGE8906	8672018590	7455/0	30/07/2011	R\$ 85,12	218 * I
JJD1789	8672014980	7455/0	20/01/2011	R\$ 85,12	218 * I
JLE4013	8672013545	7455/0	02/11/2010	R\$ 85,12	218 * I
JMM1258	8672016407	6050/3	24/03/2011	R\$ 191,53	208
JPE4600	8672018891	7455/0	05/08/2011	R\$ 85,12	218 * I
JPE4600	8672018999	6050/3	20/08/2011	R\$ 191,53	208
JPE4600	8672019025	6050/3	18/08/2011	R\$ 191,53	208
JPE4600	8672020295	7455/0	08/09/2011	R\$ 85,12	218 * I
JKP8295	8672015446	7455/0	03/02/2011	R\$ 85,12	218 * I
JTB8151	8672022657	7463/0	08/11/2011	R\$ 127,69	218 * II
JUZ9300	8672021721	7455/0	30/09/2011	R\$ 85,12	218 * I
JVA4801	8672018938	6050/3	14/08/2011	R\$ 191,53	208
JYM0193	8672020179	6050/3	12/09/2011	R\$ 191,53	208
KAF9956	8672015662	7455/0	15/02/2011	R\$ 85,12	218 * I
KAR3600	8672019141	6050/3	28/08/2011	R\$ 191,53	208
KAZ2019	8672012409	7455/0	10/09/2010	R\$ 85,12	218 * I
KCR0421	8672020177	7455/0	12/09/2011	R\$ 85,12	218 * I
KDG8175	8672021558	7455/0	28/09/2011	R\$ 85,12	218 * I
KGF9676	8672020919	7455/0	15/09/2011	R\$ 85,12	218 * I
KJQ0973	8672021376	7455/0	22/09/2011	R\$ 85,12	218 * I
KJQ0973	8672022005	7455/0	07/10/2011	R\$ 85,12	218 * I
KPC4940	8672014497	7455/0	25/12/2010	R\$ 85,12	218 * I
LAV9769	8672021528	7455/0	26/09/2011	R\$ 85,12	218 * I
LAV9769	8672021645	7455/0	26/09/2011	R\$ 85,12	218 * I
LBM0808	8672012918	7455/0	10/10/2010	R\$ 85,12	218 * I
LUR0189	8672016737	7455/0	11/04/2011	R\$ 85,12	218 * I
LUR0189	8672018157	7463/0	20/06/2011	R\$ 127,69	218 * II
LVG4160	8672017832	6050/3	04/06/2011	R\$ 191,53	208
LWS5638	8672018150	7455/0	26/06/2011	R\$ 85,12	218 * I
LWT7535	8672015542	7463/0	13/02/2011	R\$ 127,69	218 * II
LWU9986	8672014275	7455/0	19/12/2010	R\$ 85,12	218 * I
LWV5715	8672015873	7455/0	23/02/2011	R\$ 85,12	218 * I
LWW4751	8672015830	6050/3	27/02/2011	R\$ 191,53	208
LWW4751	8672017761	7455/0	04/06/2011	R\$ 85,12	218 * I
LXA3033	8672019021	6050/3	17/08/2011	R\$ 191,53	208
LXC1358	8672012184	7455/0	05/09/2010	R\$ 85,12	218 * I
LXC4637	8672014750	7455/0	06/01/2011	R\$ 85,12	218 * I
LXD5513	8672019678	6050/3	03/09/2011	R\$ 191,53	208
LXI3152	8672018273	7455/0	05/07/2011	R\$ 85,12	218 * I
LXM3858	8672014635	7455/0	26/12/2010	R\$ 85,12	218 * I
LXM3895	8672016012	7455/0	05/03/2011	R\$ 85,12	218 * I
LXO4645	8672022677	7455/0	10/11/2011	R\$ 85,12	218 * I
LXO8383	8672013583	7455/0	02/11/2010	R\$ 85,12	218 * I
LXO9002	8672015976	6050/3	06/03/2011	R\$ 191,53	208
LXP4462	8672015967	6050/3	04/03/2011	R\$ 191,53	208
LXP4562	8672015640	7455/0	18/02/2011	R\$ 85,12	218 * I
LXU3838	8672021329	7463/0	21/09/2011	R\$ 127,69	218 * II
LXU4223	8672013763	7455/0	17/11/2010	R\$ 85,12	218 * I
LXU4223	8672014311	7463/0	18/12/2010	R\$ 127,69	218 * II
LXX3353	8672018950	7455/0	20/08/2011	R\$ 85,12	218 * I
LXY5738	8672014455	7455/0	22/12/2010	R\$ 85,12	218 * I
LYB1698	8672018238	7463/0	27/06/2011	R\$ 127,69	218 * II
LYE7146	8672020752	7455/0	16/09/2011	R\$ 85,12	218 * I
LYF9806	8672017683	6050/3	27/05/2011	R\$ 191,53	208

LYG1553	8672015971	6050/3	05/03/2011	R\$ 191,53	208
LYG4272	8672014797	7455/0	09/01/2011	R\$ 85,12	218 * I
LYH3170	8672015378	7455/0	05/02/2011	R\$ 85,12	218 * I
LYH3170	8672015592	7463/0	14/02/2011	R\$ 127,69	218 * II
LYH3170	8672015598	7471/0	21/02/2011	R\$ 574,61	218 * III
LYH3170	8672015599	7471/0	14/02/2011	R\$ 574,61	218 * III
LYH3170	8672015616	7463/0	14/02/2011	R\$ 127,69	218 * II
LYH3170	8672015617	7455/0	15/02/2011	R\$ 85,12	218 * I
LYH6651	8672015119	7455/0	22/01/2011	R\$ 85,12	218 * I
LYI8711	8672013723	7455/0	10/11/2010	R\$ 85,12	218 * I
LYM3026	8672015500	7463/0	11/02/2011	R\$ 127,69	218 * II
LYO0718	8672021389	7455/0	23/09/2011	R\$ 85,12	218 * I
LYS6875	8672019684	6050/3	04/09/2011	R\$ 191,53	208
LYT8789	8672017645	7455/0	28/05/2011	R\$ 85,12	218 * I
LYU6057	8672016608	7455/0	08/04/2011	R\$ 85,12	218 * I
LYU8368	8672018660	7455/0	30/07/2011	R\$ 85,12	218 * I
LYV4039	8672017819	6050/3	31/05/2011	R\$ 191,53	208
LYX3655	8672022577	6050/3	04/11/2011	R\$ 191,53	208
LYX7726	8672014593	7463/0	28/12/2010	R\$ 127,69	218 * II
LYY6728	8672019626	7455/0	31/08/2011	R\$ 85,12	218 * I
LYZ7302	8672014718	7455/0	05/01/2011	R\$ 85,12	218 * I
LYZ7302	8672014724	7455/0	05/01/2011	R\$ 85,12	218 * I
LZB9521	8672018627	6050/3	31/07/2011	R\$ 191,53	208
LZG0381	8672015824	7455/0	26/02/2011	R\$ 85,12	218 * I
LZG7723	8672016845	7471/0	17/04/2011	R\$ 574,61	218 * III
LZI3378	8672022699	7455/0	13/11/2011	R\$ 85,12	218 * I
LZK1207	8672019106	7455/0	28/08/2011	R\$ 85,12	218 * I
LZK1207	8672019174	7455/0	28/08/2011	R\$ 85,12	218 * I
LZK1207	8672021625	7455/0	02/10/2011	R\$ 85,12	218 * I
LZM6952	8672017045	7463/0	28/04/2011	R\$ 127,69	218 * II
LZP0570	8672015515	7455/0	09/02/2011	R\$ 85,12	218 * I
LZP2427	8672013493	7455/0	07/11/2010	R\$ 85,12	218 * I
LZP4242	8672013825	7455/0	19/11/2010	R\$ 85,12	218 * I
LZR0213	8672018796	7455/0	14/08/2011	R\$ 85,12	218 * I
LZR7407	8672012560	7455/0	13/09/2010	R\$ 85,12	218 * I
LZS6778	8672013637	7455/0	14/11/2010	R\$ 85,12	218 * I
LZS6778	8672014986	7455/0	22/01/2011	R\$ 85,12	218 * I
LZT1106	8672012893	7455/0	09/10/2010	R\$ 85,12	218 * I
LZV2883	8672019867	7455/0	03/09/2011	R\$ 85,12	218 * I
LZW0647	8672013074	7455/0	12/10/2010	R\$ 85,12	218 * I
LZY0503	8672017784	7455/0	03/06/2011	R\$ 85,12	218 * I
LZZ4218	8672022363	7455/0	30/10/2011	R\$ 85,12	218 * I
LZZ6743	8672016330	7455/0	21/03/2011	R\$ 85,12	218 * I
LZZ7577	8672021384	7455/0	23/09/2011	R\$ 85,12	218 * I
LZZ8826	8672020558	7455/0	15/09/2011	R\$ 85,12	218 * I
MAA3104	8672013363	7455/0	29/10/2010	R\$ 85,12	218 * I
MAA5308	8672018433	7455/0	23/07/2011	R\$ 85,12	218 * I
MAD8108	8672018409	7455/0	12/07/2011	R\$ 85,12	218 * I
MAD9920	8672011613	6050/3	01/08/2010	R\$ 191,53	208
MAI6246	8672022319	7455/0	21/10/2011	R\$ 85,12	218 * I
MAI6246	8672022342	7455/0	21/10/2011	R\$ 85,12	218 * I
MAJ2108	8672018195	7455/0	02/07/2011	R\$ 85,12	218 * I
MAJ4054	8672013345	7455/0	29/10/2010	R\$ 85,12	218 * I
MAJ8414	8672020071	7455/0	03/09/2011	R\$ 85,12	218 * I
MAJ8414	8672020514	7455/0	11/09/2011	R\$ 85,12	218 * I
MAK9074	8672017109	7455/0	26/04/2011	R\$ 85,12	218 * I
MAM1462	8672016798	7455/0	15/04/2011	R\$ 85,12	218 * I
MAN3180	8672014629	7455/0	03/01/2011	R\$ 85,12	218 * I
MAN3180	8672014749	7455/0	06/01/2011	R\$ 85,12	218 * I
MAN3180	8672016232	7455/0	18/03/2011	R\$ 85,12	218 * I
MAO4435	8672014225	7463/0	07/12/2010	R\$ 127,69	218 * II
MAO4435	8672014235	7455/0	11/12/2010	R\$ 85,12	218 * I
MAO7376	8672016867	7455/0	24/04/2011	R\$ 85,12	218 * I
MAO8279	8672016015	7455/0	07/03/2011	R\$ 85,12	218 * I
MAQ3206	8672022271	6050/3	20/10/2011	R\$ 191,53	208
MAQ4245	8672015711	7455/0	20/02/2011	R\$ 85,12	218 * I
MAR4217	8672017913	7455/0	09/06/2011	R\$ 85,12	218 * I
MAR8048	8672012248	7455/0	01/09/2010	R\$ 85,12	218 * I
MAR8048	8672013393	7463/0	25/10/2010	R\$ 127,69	218 * II
MAS7269	8672012177	7455/0	01/09/2010	R\$ 85,12	218 * I
MAS7269	8672020743	7455/0	16/09/2011	R\$ 85,12	218 * I
MAS9427	8672014159	7455/0	12/12/2010	R\$ 85,12	218 * I
MAT4354	8672014926	7455/0	16/01/2011	R\$ 85,12	218 * I
MAT4354	8672020082	7455/0	04/09/2011	R\$ 85,12	218 * I
MAT9838	8672015165	7455/0	30/01/2011	R\$ 85,12	218 * I
MAU2770	8672022257	6050/3	23/10/2011	R\$ 191,53	208



MAU5774	8672015467	7455/0	13/02/2011	R\$ 85,12	218 * I
MAY1138	8672015666	7455/0	17/02/2011	R\$ 85,12	218 * I
MAY4737	8672012838	6050/3	01/10/2010	R\$ 191,53	208
MAY6670	8672017780	6050/3	02/06/2011	R\$ 191,53	208
MAY7638	8672022253	7455/0	22/10/2011	R\$ 85,12	218 * I
MBA3466	8672012997	7463/0	11/10/2010	R\$ 127,69	218 * II
MBA3466	8672013141	7455/0	13/10/2010	R\$ 85,12	218 * I
MBA4370	8672021050	7455/0	24/09/2011	R\$ 85,12	218 * I
MBB2528	8672012726	7463/0	20/09/2010	R\$ 127,69	218 * II
MBC1612	8672018159	6050/3	21/06/2011	R\$ 191,53	208
MBC3414	8672013973	7455/0	26/11/2010	R\$ 85,12	218 * I
MBC3414	8672021788	7455/0	07/10/2011	R\$ 85,12	218 * I
MBC4684	8672021236	7455/0	24/09/2011	R\$ 85,12	218 * I
MBC5610	8672020842	7455/0	19/09/2011	R\$ 85,12	218 * I
MBF1027	8672011847	6050/3	11/08/2010	R\$ 191,53	208
MBG8428	8672014143	7455/0	12/12/2010	R\$ 85,12	218 * I
MBI8219	8672013920	7455/0	26/11/2010	R\$ 85,12	218 * I
MBI8219	8672021330	7455/0	21/09/2011	R\$ 85,12	218 * I
MBK9994	8672018215	7463/0	30/06/2011	R\$ 127,69	218 * II
MBL1094	8672018734	7455/0	01/08/2011	R\$ 85,12	218 * I
MBL4623	8672020843	7463/0	19/09/2011	R\$ 127,69	218 * II
MBM2593	8672016266	7455/0	18/03/2011	R\$ 85,12	218 * I
MBP4172	8672016332	7455/0	22/03/2011	R\$ 85,12	218 * I
MBQ0800	8672014952	7455/0	22/01/2011	R\$ 85,12	218 * I
MBS0455	8672021702	7455/0	29/09/2011	R\$ 85,12	218 * I
MBS0455	8672021924	7455/0	07/10/2011	R\$ 85,12	218 * I
MBS2901	8672022093	6050/3	16/10/2011	R\$ 191,53	208
MBS8467	8672011940	7455/0	20/08/2010	R\$ 85,12	218 * I
MBV1326	8672017681	6050/3	30/05/2011	R\$ 191,53	208
MBX9590	8672012487	7455/0	19/09/2010	R\$ 85,12	218 * I
MBY6164	8672013893	7455/0	21/11/2010	R\$ 85,12	218 * I
MBY6164	8672017700	7455/0	27/05/2011	R\$ 85,12	218 * I
MBY6164	8672021603	7455/0	30/09/2011	R\$ 85,12	218 * I
MCA3457	8672025296	7455/0	05/03/2012	R\$ 85,12	218 * I
MCB5276	8672020615	7455/0	15/09/2011	R\$ 85,12	218 * I
MCB5276	8672022465	7455/0	29/10/2011	R\$ 85,12	218 * I
MCC3759	8672012833	6050/3	30/09/2010	R\$ 191,53	208
MCD0823	8672013018	6050/3	07/10/2010	R\$ 191,53	208
MCD6278	8672015383	6050/3	06/02/2011	R\$ 191,53	208
MCE4565	8672017331	7455/0	13/05/2011	R\$ 85,12	218 * I
MCE4731	8672011825	6050/3	12/08/2010	R\$ 191,53	208
MCE4731	8672011874	7455/0	11/08/2010	R\$ 85,12	218 * I
MCF5746	8672012617	7455/0	19/09/2010	R\$ 85,12	218 * I
MCF5991	8672015211	7455/0	28/01/2011	R\$ 85,12	218 * I
MCH3755	8672017309	7455/0	14/05/2011	R\$ 85,12	218 * I
MCH8615	8672018662	7455/0	30/07/2011	R\$ 85,12	218 * I
MCI4431	8672021191	7455/0	22/09/2011	R\$ 85,12	218 * I
MCJ1829	8672014347	6050/3	16/12/2010	R\$ 191,53	208
MCJ5705	8672021857	6050/3	08/10/2011	R\$ 191,53	208
MCJ9591	8672013518	7455/0	05/11/2010	R\$ 85,12	218 * I
MCK5882	8672021135	7455/0	19/09/2011	R\$ 85,12	218 * I
MCL6329	8672020386	7463/0	12/09/2011	R\$ 127,69	218 * II
MCL9300	8672018249	7455/0	03/07/2011	R\$ 85,12	218 * I
MCN0274	8672016698	7455/0	10/04/2011	R\$ 85,12	218 * I
MCN3855	8672021981	7455/0	04/10/2011	R\$ 85,12	218 * I
MCN6158	8672017365	7455/0	10/05/2011	R\$ 85,12	218 * I
MCO7620	8672018313	7455/0	16/07/2011	R\$ 85,12	218 * I
MCP1719	8672016669	7463/0	09/04/2011	R\$ 127,69	218 * II
MCP5012	8672018089	7455/0	19/06/2011	R\$ 85,12	218 * I
MCR0884	8672020451	7455/0	08/09/2011	R\$ 85,12	218 * I
MCS1486	8672022001	7455/0	07/10/2011	R\$ 85,12	218 * I
MCS9489	8672014105	7455/0	01/12/2010	R\$ 85,12	218 * I
MCT5493	8672022079	6050/3	12/10/2011	R\$ 191,53	208
MCV5123	8672022575	6050/3	03/11/2011	R\$ 191,53	208
MCV9732	8672013158	7455/0	16/10/2010	R\$ 85,12	218 * I
MDA0378	8672021060	7463/0	21/09/2011	R\$ 127,69	218 * II
MDA0378	8672021104	6050/3	25/09/2011	R\$ 191,53	208
MDA0378	8672021265	7455/0	25/09/2011	R\$ 85,12	218 * I
MDA0378	8672021754	7463/0	03/10/2011	R\$ 127,69	218 * II
MDD4110	8672015414	7455/0	06/02/2011	R\$ 85,12	218 * I
MDD4110	8672015631	7455/0	15/02/2011	R\$ 85,12	218 * I
MDD9321	8672014345	7455/0	16/12/2010	R\$ 85,12	218 * I
MDD9321	8672015379	6050/3	05/02/2011	R\$ 191,53	208
MDD9321	8672015380	7455/0	05/02/2011	R\$ 85,12	218 * I
MDE3168	8672015839	7455/0	21/02/2011	R\$ 85,12	218 * I

15 / 22

MDE5797	8672016892	7455/0	19/04/2011	R\$ 85,12	218 * I
MDE8580	8672013712	7455/0	10/11/2010	R\$ 85,12	218 * I
MDE8580	8672022665	7455/0	07/11/2011	R\$ 85,12	218 * I
MDF0708	8672013406	6050/3	29/10/2010	R\$ 191,53	208
MDG8597	8672012267	6050/3	30/08/2010	R\$ 191,53	208
MDH6524	8672019191	7455/0	29/08/2011	R\$ 85,12	218 * I
MDI2879	8672013165	7455/0	17/10/2010	R\$ 85,12	218 * I
MDI5660	8672012301	7455/0	01/09/2010	R\$ 85,12	218 * I
MDI6206	8672019147	7455/0	29/08/2011	R\$ 85,12	218 * I
MDI6547	8672014517	7455/0	23/12/2010	R\$ 85,12	218 * I
MDJ3764	8672015160	7455/0	28/01/2011	R\$ 85,12	218 * I
MDL1541	8672020191	6050/3	12/09/2011	R\$ 191,53	208
MDL4350	8672017429	7455/0	18/05/2011	R\$ 85,12	218 * I
MDM0912	8672014085	7455/0	04/12/2010	R\$ 85,12	218 * I
MDM7158	8672016909	7455/0	20/04/2011	R\$ 85,12	218 * I
MDM7219	8672015710	7455/0	20/02/2011	R\$ 85,12	218 * I
MDO6980	8672020444	7455/0	07/09/2011	R\$ 85,12	218 * I
MDR4640	8672018562	7455/0	21/07/2011	R\$ 85,12	218 * I
MDR8141	8672021616	7455/0	01/10/2011	R\$ 85,12	218 * I
MDT2712	8672016410	7455/0	25/03/2011	R\$ 85,12	218 * I
MDV1479	8672014467	7463/0	23/12/2010	R\$ 127,69	218 * II
MDV1479	8672014513	7455/0	22/12/2010	R\$ 85,12	218 * I
MDV1479	8672015935	7455/0	05/03/2011	R\$ 85,12	218 * I
MDV1816	8672021563	7455/0	28/09/2011	R\$ 85,12	218 * I
MDV4234	8672013179	7455/0	13/10/2010	R\$ 85,12	218 * I
MDV4234	8672019647	7463/0	03/09/2011	R\$ 127,69	218 * II
MDW0963	8672019043	7455/0	22/08/2011	R\$ 85,12	218 * I
MDW1779	8672021842	6050/3	03/10/2011	R\$ 191,53	208
MEA1369	8672021001	7463/0	18/09/2011	R\$ 127,69	218 * II
MEA1369	8672021412	7455/0	24/09/2011	R\$ 85,12	218 * I
MEA2927	8672020513	7455/0	11/09/2011	R\$ 85,12	218 * I
MEA4304	8672013584	6050/3	03/11/2010	R\$ 191,53	208
MEA7337	8672017576	7463/0	22/05/2011	R\$ 127,69	218 * II
MEA8681	8672014659	7455/0	29/12/2010	R\$ 85,12	218 * I
MEB5327	8672014307	7455/0	17/12/2010	R\$ 85,12	218 * I
MEB9120	8672012554	7455/0	19/09/2010	R\$ 85,12	218 * I
MEC5597	8672022331	7455/0	23/10/2011	R\$ 85,12	218 * I
MED4285	8672022156	7463/0	12/10/2011	R\$ 127,69	218 * II
MEF2178	8672020169	7463/0	11/09/2011	R\$ 127,69	218 * II
MEF2501	8672022321	7455/0	21/10/2011	R\$ 85,12	218 * I
MEF3757	8672017100	7455/0	26/04/2011	R\$ 85,12	218 * I
MEF5218	8672021620	7455/0	01/10/2011	R\$ 85,12	218 * I
MEG8609	8672011526	7455/0	19/07/2010	R\$ 85,12	218 * I
MEH2178	8672015719	7455/0	19/02/2011	R\$ 85,12	218 * I
MEI4226	8672012510	7455/0	13/09/2010	R\$ 85,12	218 * I
MEJ0071	8672011983	7471/0	17/08/2010	R\$ 574,61	218 * III
MEJ0071	8672012149	7463/0	28/08/2010	R\$ 127,69	218 * II
MEN9486	8672018832	6050/3	10/08/2011	R\$ 191,53	208
MEO8929	8672012620	7463/0	19/09/2010	R\$ 127,69	218 * II
MEP5444	8672025015	7455/0	24/02/2012	R\$ 85,12	218 * I
MEQ1499	8672014786	7455/0	05/01/2011	R\$ 85,12	218 * I
MEQ1499	8672018719	7455/0	07/08/2011	R\$ 85,12	218 * I
MEQ1499	8672018963	7463/0	20/08/2011	R\$ 127,69	218 * II
MER7495	8672022843	7455/0	13/11/2011	R\$ 85,12	218 * I
MEU5717	8672016578	7455/0	31/03/2011	R\$ 85,12	218 * I
MEU7089	8672022290	6050/3	23/10/2011	R\$ 191,53	208
MEU7130	8672015809	7471/0	25/02/2011	R\$ 574,61	218 * III
MEV1403	8672013823	7455/0	18/11/2010	R\$ 85,12	218 * I
MEV5037	8672020233	7455/0	06/09/2011	R\$ 85,12	218 * I
MEW2333	8672012989	6050/3	09/10/2010	R\$ 191,53	208
MEX5349	8672014756	7455/0	07/01/2011	R\$ 85,12	218 * I
MEY5493	8672013059	7455/0	17/10/2010	R\$ 85,12	218 * I
MEY5493	8672021460	7455/0	01/10/2011	R\$ 85,12	218 * I
MFC2550	8672018111	7455/0	26/06/2011	R\$ 85,12	218 * I
MFC4664	8672020390	7463/0	12/09/2011	R\$ 127,69	218 * II
MFC4664	8672021411	7455/0	24/09/2011	R\$ 85,12	218 * I
MFD8246	8672021797	7455/0	04/10/2011	R\$ 85,12	218 * I
MFF0633	8672016250	6050/3	15/03/2011	R\$ 191,53	208
MFF2740	8672018646	7455/0	27/07/2011	R\$ 85,12	218 * I
MFF3864	8672012179	7455/0	02/09/2010	R\$ 85,12	218 * I
MFG0745	8672020700	7455/0	14/09/2011	R\$ 85,12	218 * I
MFG0745	8672020724	7463/0	15/09/2011	R\$ 127,69	218 * II
MFG0745	8672021344	7455/0	21/09/2011	R\$ 85,12	218 * I
MFG7799	8672013037	7463/0	08/10/2010	R\$ 127,69	218 * II
MFG7808	8672021633	7455/0	02/10/2011	R\$ 85,12	218 * I
MFK1814	8672015076	7455/0	21/01/2011	R\$ 85,12	218 * I

MFL2177	8672016385	7455/0	26/03/2011	R\$ 85,12	218 * I
MFL2504	8672021441	7455/0	26/09/2011	R\$ 85,12	218 * I
MFL5108	8672021916	7463/0	07/10/2011	R\$ 127,69	218 * II
MFN2859	8672020793	7455/0	17/09/2011	R\$ 85,12	218 * I
MFN2859	8672021576	7455/0	29/09/2011	R\$ 85,12	218 * I
MFN4013	8672013617	7455/0	03/11/2010	R\$ 85,12	218 * I
MFN8106	8672018598	7455/0	26/07/2011	R\$ 85,12	218 * I
MFP9317	8672019875	7455/0	04/09/2011	R\$ 85,12	218 * I
MFP9317	8672020283	7455/0	08/09/2011	R\$ 85,12	218 * I
MFP9317	8672020687	7455/0	14/09/2011	R\$ 85,12	218 * I
MFP9317	8672020766	7455/0	16/09/2011	R\$ 85,12	218 * I
MFP9317	8672020909	7463/0	15/09/2011	R\$ 127,69	218 * II
MFP9317	8672020942	7455/0	16/09/2011	R\$ 85,12	218 * I
MFQ3163	8672016662	6050/3	07/04/2011	R\$ 191,53	208
MFQ5514	8672018234	6050/3	04/07/2011	R\$ 191,53	208
MFQ5881	8672018897	7463/0	06/08/2011	R\$ 127,69	218 * II
MFR4506	8672016775	7455/0	10/04/2011	R\$ 85,12	218 * I
MFR4963	8672011768	7455/0	13/08/2010	R\$ 85,12	218 * I
MFT1812	8672015481	7455/0	10/02/2011	R\$ 85,12	218 * I
MFT1812	8672016006	7455/0	03/03/2011	R\$ 85,12	218 * I
MFT8126	8672014628	7455/0	02/01/2011	R\$ 85,12	218 * I
MFT8126	8672015408	7463/0	06/02/2011	R\$ 127,69	218 * II
MFT8126	8672022291	7463/0	23/10/2011	R\$ 127,69	218 * II
MFT8891	8672020401	7455/0	05/09/2011	R\$ 85,12	218 * I
MFV7519	8672017592	7455/0	24/05/2011	R\$ 85,12	218 * I
MFY7023	8672021787	7455/0	06/10/2011	R\$ 85,12	218 * I
MFZ0109	8672020530	7463/0	12/09/2011	R\$ 127,69	218 * II
MFZ6889	8672022532	7471/0	05/11/2011	R\$ 574,61	218 * III
MGC9174	8672012847	6050/3	29/09/2010	R\$ 191,53	208
MGE1006	8672018309	7455/0	15/07/2011	R\$ 85,12	218 * I
MGE2580	8672016600	7455/0	07/04/2011	R\$ 85,12	218 * I
MGG5542	8672014390	7455/0	14/12/2010	R\$ 85,12	218 * I
MGG6121	8672016020	7455/0	07/03/2011	R\$ 85,12	218 * I
MGG9981	8672008162	7455/0	03/01/2010	R\$ 85,12	218 * I
MGH6628	8672015868	7471/0	27/02/2011	R\$ 574,61	218 * III
MGI5273	8672022123	7463/0	15/10/2011	R\$ 127,69	218 * II
MGJ3935	8672017657	7455/0	25/05/2011	R\$ 85,12	218 * I
MGJ7448	8672020207	7455/0	09/09/2011	R\$ 85,12	218 * I
MGK3036	8672025019	7455/0	25/02/2012	R\$ 85,12	218 * I
MGM0590	8672022009	7455/0	08/10/2011	R\$ 85,12	218 * I
MGM4727	8672018754	7455/0	06/08/2011	R\$ 85,12	218 * I
MGM4727	8672018896	7455/0	06/08/2011	R\$ 85,12	218 * I
MGN1004	8672016658	7455/0	06/04/2011	R\$ 85,12	218 * I
MGN2838	8672016903	7455/0	19/04/2011	R\$ 85,12	218 * I
MGN9151	8672015428	7455/0	05/02/2011	R\$ 85,12	218 * I
MGO3968	8672018742	6050/3	02/08/2011	R\$ 191,53	208
MGQ2938	8672018969	7455/0	16/08/2011	R\$ 85,12	218 * I
MGT9806	8672018406	7463/0	11/07/2011	R\$ 127,69	218 * II
MGU1136	8672014515	7455/0	22/12/2010	R\$ 85,12	218 * I
MGV0815	8672016694	7455/0	09/04/2011	R\$ 85,12	218 * I
MGV0815	8672021935	7455/0	08/10/2011	R\$ 85,12	218 * I
MGV3577	8672017724	7455/0	03/06/2011	R\$ 85,12	218 * I
MGW0263	8672016422	7455/0	27/03/2011	R\$ 85,12	218 * I
MGW0263	8672022081	7455/0	13/10/2011	R\$ 85,12	218 * I
MGY0415	8672020466	7455/0	09/09/2011	R\$ 85,12	218 * I
MGZ0651	8672012246	6050/3	01/09/2010	R\$ 191,53	208
MHA1199	8672020166	6050/3	10/09/2011	R\$ 191,53	208
MHA9029	8672012754	7455/0	25/09/2010	R\$ 85,12	218 * I
MHA9029	8672015108	7455/0	23/01/2011	R\$ 85,12	218 * I
MHA9029	8672016592	7455/0	03/04/2011	R\$ 85,12	218 * I
MHA9029	8672019132	6050/3	27/08/2011	R\$ 191,53	208
MHC3921	8672014230	7455/0	09/12/2010	R\$ 85,12	218 * I
MHC6978	8672021533	7455/0	27/09/2011	R\$ 85,12	218 * I
MHC6978	8672021655	7455/0	27/09/2011	R\$ 85,12	218 * I
MHC8878	8672018295	7455/0	14/07/2011	R\$ 85,12	218 * I
MHC8878	8672018875	7455/0	02/08/2011	R\$ 85,12	218 * I
MHD3588	8672021565	7455/0	28/09/2011	R\$ 85,12	218 * I
MHE2549	8672015063	6050/3	24/01/2011	R\$ 191,53	208
MHF9425	8672021990	7455/0	05/10/2011	R\$ 85,12	218 * I
MHH0934	8672013043	7455/0	04/10/2010	R\$ 85,12	218 * I
MHH9951	8672015181	6050/3	25/01/2011	R\$ 191,53	208
MHI0438	8672021367	7455/0	22/09/2011	R\$ 85,12	218 * I
MHI0438	8672022633	7455/0	03/11/2011	R\$ 85,12	218 * I
MHJ0388	8672020083	7463/0	04/09/2011	R\$ 127,69	218 * II
MHK0089	8672015018	7455/0	24/01/2011	R\$ 85,12	218 * I
MHL1412	8672017795	7463/0	05/06/2011	R\$ 127,69	218 * II

MHL9476	8672014494	6050/3	20/12/2010	R\$ 191,53	208
MHN2450	8672021669	7455/0	27/09/2011	R\$ 85,12	218 * I
MHN3911	8672013913	7455/0	26/11/2010	R\$ 85,12	218 * I
MHN3911	8672014577	7455/0	30/12/2010	R\$ 85,12	218 * I
MHO3193	8672021166	7455/0	21/09/2011	R\$ 85,12	218 * I
MHO3291	8672018766	6050/3	01/08/2011	R\$ 191,53	208
MHP9511	8672016023	7455/0	02/03/2011	R\$ 85,12	218 * I
MHP9511	8672022612	7455/0	05/11/2011	R\$ 85,12	218 * I
MHQ3213	8672018312	7455/0	16/07/2011	R\$ 85,12	218 * I
MHQ3769	8672022311	7455/0	20/10/2011	R\$ 85,12	218 * I
MHQ7157	8672014679	7455/0	30/12/2010	R\$ 85,12	218 * I
MHS1927	8672017051	7455/0	29/04/2011	R\$ 85,12	218 * I
MHT4674	8672014279	7455/0	16/12/2010	R\$ 85,12	218 * I
MHT4674	8672021062	7455/0	22/09/2011	R\$ 85,12	218 * I
MHU9529	8672017878	7455/0	11/06/2011	R\$ 85,12	218 * I
MHW8154	8672018919	7463/0	11/08/2011	R\$ 127,69	218 * II
MHX8765	8672016484	7455/0	04/04/2011	R\$ 85,12	218 * I
MHY0429	8672016432	6050/3	24/03/2011	R\$ 191,53	208
MHZ1790	8672012242	7455/0	31/08/2010	R\$ 85,12	218 * I
MHZ1790	8672017354	7455/0	16/05/2011	R\$ 85,12	218 * I
MHZ8007	8672021197	7455/0	23/09/2011	R\$ 85,12	218 * I
MIA1714	8672016536	7463/0	31/03/2011	R\$ 127,69	218 * II
MIA2125	8672016264	7455/0	18/03/2011	R\$ 85,12	218 * I
MIA7166	8672022018	7455/0	08/10/2011	R\$ 85,12	218 * I
MIB6791	8672015608	7455/0	18/02/2011	R\$ 85,12	218 * I
MIB9177	8672014847	7455/0	12/01/2011	R\$ 85,12	218 * I
MIC4748	8672022306	7455/0	18/10/2011	R\$ 85,12	218 * I
MIC5406	8672020322	7455/0	09/09/2011	R\$ 85,12	218 * I
MIC5406	8672020491	7455/0	10/09/2011	R\$ 85,12	218 * I
MID9310	8672013672	7455/0	15/11/2010	R\$ 85,12	218 * I
MID9310	8672017862	7455/0	09/06/2011	R\$ 85,12	218 * I
MID9310	8672017915	6050/3	09/06/2011	R\$ 191,53	208
MIE5506	8672014283	7455/0	15/12/2010	R\$ 85,12	218 * I
MIF1949	8672014739	7463/0	04/01/2011	R\$ 127,69	218 * II
MIF5726	8672021173	7455/0	21/09/2011	R\$ 85,12	218 * I
MIG2389	8672020966	7455/0	17/09/2011	R\$ 85,12	218 * I
MIG3171	8672015800	7455/0	24/02/2011	R\$ 85,12	218 * I
MIG3171	8672019006	7455/0	22/08/2011	R\$ 85,12	218 * I
MIH1457	8672013036	7463/0	08/10/2010	R\$ 127,69	218 * II
MIH4747	8672013224	7455/0	18/10/2010	R\$ 85,12	218 * I
MIM2115	8672018867	6050/3	15/08/2011	R\$ 191,53	208
MIM2115	8672019137	7455/0	27/08/2011	R\$ 85,12	218 * I
MIN0970	8672014232	7463/0	10/12/2010	R\$ 127,69	218 * II
MIP1305	8672022194	7455/0	18/10/2011	R\$ 85,12	218 * I
MIP5416	8672021703	7455/0	29/09/2011	R\$ 85,12	218 * I
MIP5416	8672022398	7455/0	24/10/2011	R\$ 85,12	218 * I
MIQ4743	8672020673	7463/0	13/09/2011	R\$ 127,69	218 * II
MIQ4743	8672020729	7463/0	15/09/2011	R\$ 127,69	218 * II
MIR1321	8672018788	7455/0	14/08/2011	R\$ 85,12	218 * I
MIR1321	8672019169	7455/0	27/08/2011	R\$ 85,12	218 * I
MIS9481	8672020455	7463/0	09/09/2011	R\$ 127,69	218 * II
MIS9481	8672021535	7455/0	27/09/2011	R\$ 85,12	218 * I
MIT1579	8672017550	7463/0	18/05/2011	R\$ 127,69	218 * II
MIU3276	8672021255	7455/0	25/09/2011	R\$ 85,12	218 * I
MIV1649	8672016021	7455/0	07/03/2011	R\$ 85,12	218 * I
MIV8141	8672021967	7455/0	10/10/2011	R\$ 85,12	218 * I
MJB4422	8672025062	7455/0	24/02/2012	R\$ 85,12	218 * I
MJB9274	8672021118	6050/3	24/09/2011	R\$ 191,53	208
MJC4896	8672025097	7455/0	27/02/2012	R\$ 85,12	218 * I
MJE2040	8672021023	7455/0	24/09/2011	R\$ 85,12	218 * I
MJF4270	8672016576	7463/0	30/03/2011	R\$ 127,69	218 * II
MJF8129	8672018884	7455/0	03/08/2011	R\$ 85,12	218 * I
MJJ4039	8672017715	7455/0	24/05/2011	R\$ 85,12	218 * I
MJJ5679	8672017714	7455/0	24/05/2011	R\$ 85,1	2 218 * I
MJJ6390	8672016727	7455/0	13/04/2011	R\$ 85,12	218 * I
MJN4980	8672013225	7455/0	11/10/2010	R\$ 85,12	218 * I
MJT4399	8672017341	7455/0	14/05/2011	R\$ 85,12	218 * I
MLD0619	8672024913	7455/0	20/02/2012	R\$ 85,12	218 * I
MLV5880	8672016755	7455/0	13/04/2011	R\$ 85,12	218 * I
MMD7500	8672016740	7455/0	14/04/2011	R\$ 85,12	218 * I
MPK7506	8672013221	7455/0	15/10/2010	R\$ 85,12	218 * I
MPK7506	8672014055	7455/0	01/12/2010	R\$ 85,12	218 * I
MWE1999	8672021743	7455/0	02/10/2011	R\$ 85,12	218 * I
MWI2333	8672018471	7455/0	21/07/2011	R\$ 85,12	218 * I
MWP1790	8672021677	7455/0	28/09/2011	R\$ 85,12	218 * I
NFK7618	8672014052	7455/0	01/12/2010	R\$ 85,12	218 * I

NKT9011	8672018236	7455/0	29/06/2011	R\$ 85,12	218 * I
CSJ8420	8672012227	7455/0	05/09/2010	R\$ 85,12	218 * I
LZQ1352	8672015179	7455/0	25/01/2011	R\$ 85,12	218 * I
MHT4188	8672013994	7455/0	28/11/2010	R\$ 85,12	218 * I
AJR7645	8672017773	6050/3	01/06/2011	R\$ 191,53	208
AMQ2713	8672012080	7463/0	28/08/2010	R\$ 127,69	218 * II
AVT5180	8672014007	6050/3	27/11/2010	R\$ 191,53	208
AVT5180	8672014246	7455/0	17/12/2010	R\$ 85,12	218 * I
CCS0781	8672015796	7455/0	23/02/2011	R\$ 85,12	218 * I
CGL1388	8672012512	7455/0	15/09/2010	R\$ 85,12	218 * I
CIM6557	8672017289	7455/0	15/05/2011	R\$ 85,12	218 * I
CNQ0581	8672021033	7455/0	25/09/2011	R\$ 85,12	218 * I
DIZ8847	8672018008	7455/0	14/06/2011	R\$ 85,12	218 * I
DXH1918	8672025200	7455/0	11/03/2012	R\$ 85,12	218 * I
ETC6996	8672016187	7455/0	11/03/2011	R\$ 85,12	218 * I
ETC6996	8672016626	7455/0	05/04/2011	R\$ 85,12	218 * I
ETC6996	8672016745	7455/0	11/04/2011	R\$ 85,12	218 * I
ETC6996	8672016837	7455/0	12/04/2011	R\$ 85,12	218 * I
ETC6996	8672017209	7455/0	05/05/2011	R\$ 85,12	218 * I
ETC6996	8672017588	7455/0	18/05/2011	R\$ 85,12	218 * I
ETC6996	8672018951	7455/0	21/08/2011	R\$ 85,12	218 * I
IEV7915	8672013752	7455/0	17/11/2010	R\$ 85,12	218 * I
IIS7637	8672012702	7455/0	22/09/2010	R\$ 85,12	218 * I
IJG4212	8672025158	7463/0	04/03/2012	R\$ 127,69	218 * II
IMU9634	8672014772	7455/0	10/01/2011	R\$ 85,12	218 * I
IMU9634	8672017543	7455/0	23/05/2011	R\$ 85,12	218 * I
LAI6650	8672017848	7455/0	05/06/2011	R\$ 85,12	218 * I
LYO0718	8672020487	7455/0	10/09/2011	R\$ 85,12	218 * I
LYO1512	8672025701	7455/0	28/03/2012	R\$ 85,12	218 * I
LZP8220	8672025048	7455/0	27/02/2012	R\$ 85,12	218 * I
MEF2178	8672014927	7455/0	16/01/2011	R\$ 85,12	218 * I
MGV4328	8672025092	7455/0	28/02/2012	R\$ 85,12	218 * I
MGW8430	8672025203	7455/0	08/03/2012	R\$ 85,12	218 * I
MHA3909	8672012658	7455/0	20/09/2010	R\$ 85,12	218 * I
MHD8825	8672019861	7455/0	03/09/2011	R\$ 85,12	218 * I
MHD8825	8672020380	7455/0	12/09/2011	R\$ 85,12	218 * I
MHD8825	8672020705	7455/0	14/09/2011	R\$ 85,12	218 * I
MHD8825	8672020770	7463/0	16/09/2011	R\$ 127,69	218 * II
MHD8825	8672020790	7455/0	17/09/2011	R\$ 85,12	218 * I
MHD8825	8672020899	7455/0	14/09/2011	R\$ 85,12	218 * I
MJC0838	8672025342	7455/0	11/03/2012	R\$ 85,12	218 * I
MJO6889	8672025247	7455/0	10/03/2012	R\$ 85,12	218 * I
AEL2387	8672025564	6050/3	24/03/2012	R\$ 191,53	208
AFE3438	8672025677	7455/0	28/03/2012	R\$ 85,12	218 * I
DDK4875	8672025518	7455/0	25/03/2012	R\$ 85,12	218 * I
HPQ9096	8672025698	7463/0	01/04/2012	R\$ 127,69	218 * II
IOW7186	8672024499	7455/0	26/01/2012	R\$ 85,12	218 * I
KWM2088	8672025597	7455/0	24/03/2012	R\$ 85,12	218 * I
LXA8405	8672025311	7463/0	09/03/2012	R\$ 127,69	218 * II
LXA8405	8672025445	7455/0	17/03/2012	R\$ 85,12	218 * I
MDX8145	8672025477	7455/0	18/03/2012	R\$ 85,12	218 * I
MHJ2062	8672025484	7455/0	16/03/2012	R\$ 85,12	218 * I
MIK6400	8672025748	7455/0	03/04/2012	R\$ 85,12	218 * I
MKS9170	8672025523	7463/0	20/03/2012	R\$ 127,69	218 * II
MAE1036	8672021179	7455/0	21/09/2011	R\$ 85,12	218 * I
MAE1036	8672021351	7463/0	21/09/2011	R\$ 127,69	218 * II
CIS0290	8672025678	7455/0	28/03/2012	R\$ 85,12	218 * I
CQR6859	8672026014	7463/0	19/04/2012	R\$ 127,69	218 * II
CRD3584	8672025710	7455/0	01/04/2012	R\$ 85,12	218 * I
EQG5640	8672025660	7455/0	01/04/2012	R\$ 85,12	218 * I
MJB5422	8672025946	7455/0	19/04/2012	R\$ 85,12	218 * I
AIH8258	8672025984	7455/0	21/04/2012	R\$ 85,12	218 * I
GKM4323	8672020137	7455/0	08/09/2011	R\$ 85,12	218 * I
MBJ8368	8672025687	7455/0	31/03/2012	R\$ 85,12	218 * I
MBZ3637	8672025785	6050/3	06/04/2012	R\$ 191,53	208
MDL2350	8672025705	7455/0	31/03/2012	R\$ 85,12	218 * I
MEN0050	8672025652	7463/0	31/03/2012	R\$ 127,69	218 * II
MFW3905	8672026100	7455/0	29/04/2012	R\$ 85,12	218 * I
MGP1139	8672026103	7463/0	29/04/2012	R\$ 127,69	218 * II
MJP1138	8672025640	7455/0	28/03/2012	R\$ 85,12	218 * I
MJX5058	8672025796	7455/0	09/04/2012	R\$ 85,12	218 * I
BQJ9000	8672025857	7455/0	12/04/2012	R\$ 85,12	218 * I
CDK6941	8672025910	7455/0	16/04/2012	R\$ 85,12	218 * I
ING3543	8672026267	7455/0	06/05/2012	R\$ 85,12	218 * I
LWB3323	8672025923	7455/0	15/04/2012	R\$ 85,12	218 * I
LXK2572	8672025838	7455/0	10/04/2012	R\$ 85,12	218 * I



MHF9445	8672025911	7455/0	13/04/2012	R\$ 85,12	218 * I
IQE9031	8672025834	7455/0	13/04/2012	R\$ 85,12	218 * I
LZX5445	8672026359	7463/0	13/05/2012	R\$ 127,69	218 * II
MLC6269	8672026334	7455/0	10/05/2012	R\$ 85,12	218 * I
AFZ2157	8672026079	6050/3	24/04/2012	R\$ 191,53	208
CWO2406	8672025996	7455/0	22/04/2012	R\$ 85,12	218 * I
IEG7524	8672026071	7455/0	24/04/2012	R\$ 85,12	218 * I
MBJ9886	8672026034	7455/0	21/04/2012	R\$ 85,12	218 * I
MBO2448	8672026449	7455/0	21/05/2012	R\$ 85,12	218 * I
MHG3246	8672026021	7455/0	21/04/2012	R\$ 85,12	218 * I
MII6683	8672026158	7455/0	25/04/2012	R\$ 85,12	218 * I
MII6683	8672026167	7455/0	01/05/2012	R\$ 85,12	218 * I
MIY6543	8672026433	7455/0	18/05/2012	R\$ 85,12	218 * I
IEG2575	8672025956	6050/3	21/04/2012	R\$ 191,53	208
MAZ9516	8672026608	7455/0	25/05/2012	R\$ 85,12	218 * I
MEH8079	8672018254	7455/0	06/07/2011	R\$ 85,12	218 * I
MEH8079	8672018284	7471/0	06/07/2011	R\$ 574,61	218 * III
MEM0766	8672026005	7463/0	17/04/2012	R\$ 127,69	218 * II
MII6683	8672026155	7463/0	24/04/2012	R\$ 127,69	218 * II
JZO6144	8672026232	7455/0	03/05/2012	R\$ 85,12	218 * I
LCV5731	8672026274	7455/0	01/05/2012	R\$ 85,12	218 * I
MBF0474	8672026391	7455/0	09/05/2012	R\$ 85,12	218 * I
MDU7841	8672026354	7455/0	13/05/2012	R\$ 85,12	218 * I
MFN8106	8672026236	7455/0	04/05/2012	R\$ 85,12	218 * I
MGC5118	8672026378	7455/0	12/05/2012	R\$ 85,12	218 * I
MHY6513	8672026317	7455/0	08/05/2012	R\$ 85,12	218 * I
MII6683	8672026299	7455/0	06/05/2012	R\$ 85,12	218 * I
MIW7769	8672026256	7455/0	04/05/2012	R\$ 85,12	218 * I
DOD3175	8672026303	7455/0	02/05/2012	R\$ 85,12	218 * I
DPR2800	8672026475	7455/0	20/05/2012	R\$ 85,12	218 * I
DTB6101	8672026322	7455/0	07/05/2012	R\$ 85,12	218 * I
JQJ6127	8672026432	7463/0	18/05/2012	R\$ 127,69	218 * II
LXI9858	8672026372	7455/0	09/05/2012	R\$ 85,12	218 * I
LXI9858	8672026387	7471/0	09/05/2012	R\$ 574,61	218 * III
LXI9858	8672026388	7455/0	09/05/2012	R\$ 85,12	218 * I
MDM8106	8672026417	7455/0	15/05/2012	R\$ 85,12	218 * I
MDM8106	8672026503	7455/0	18/05/2012	R\$ 85,12	218 * I
MFA3297	8672026413	7455/0	14/05/2012	R\$ 85,12	218 * I
MBC5610	8672026499	7455/0	16/05/2012	R\$ 85,12	218 * I
MIP8547	8672023025	7463/0	21/11/2011	R\$ 127,69	218 * II
MIV6363	8672026524	7455/0	26/05/2012	R\$ 85,12	218 * I
CHM5377	8672026907	7455/0	16/06/2012	R\$ 85,12	218 * I
DEF9408	8672023710	6050/3	23/12/2011	R\$ 191,53	208
MAU3531	8672026544	7455/0	23/05/2012	R\$ 85,12	218 * I
MBO2448	8672026840	7455/0	16/06/2012	R\$ 85,12	218 * I
MCC7954	8672026878	6050/3	15/06/2012	R\$ 191,53	208
MHN9889	8672026848	6050/3	17/06/2012	R\$ 191,53	208
MIA1037	8672023863	7455/0	29/12/2011	R\$ 85,12	218 * I
AHG6164	8672026748	7455/0	10/06/2012	R\$ 85,12	218 * I
ARP6807	8672026708	7463/0	07/06/2012	R\$ 127,69	218 * II
CPD7032	8672027021	7455/0	23/06/2012	R\$ 85,12	218 * I
DEX7296	8672026726	7455/0	05/06/2012	R\$ 85,12	218 * I
DZJ9106	8672027104	7455/0	05/07/2012	R\$ 85,12	218 * I
LWW9103	8672026681	7455/0	03/06/2012	R\$ 85,12	218 * I
LZL5682	8672026757	7455/0	08/06/2012	R\$ 85,12	218 * I
MCO7150	8672026807	7455/0	11/06/2012	R\$ 85,12	218 * I
MEC8240	8672027033	7455/0	07/07/2012	R\$ 85,12	218 * I
MGB1933	8672026770	7455/0	05/06/2012	R\$ 85,12	218 * I
MHZ7551	8672026706	7455/0	10/06/2012	R\$ 85,12	218 * I
MJC7362	8672026988	7463/0	23/06/2012	R\$ 127,69	218 * II
MJL0952	8672026973	6050/3	24/06/2012	R\$ 191,53	208
DNL7604	8672026919	7455/0	18/06/2012	R\$ 85,12	218 * I
HZC8539	8672026911	7455/0	18/06/2012	R\$ 85,12	218 * I
IMU9634	8672026871	7455/0	11/06/2012	R\$ 85,12	218 * I
LXQ7580	8672026897	7455/0	15/06/2012	R\$ 85,12	218 * I
LZW1989	8672027131	7455/0	01/07/2012	R\$ 85,12	218 * I
MBV7275	8672026843	7455/0	17/06/2012	R\$ 85,12	218 * I
MDC6451	8672027289	7455/0	13/07/2012	R\$ 85,12	218 * I
MDJ7644	8672026890	7455/0	11/06/2012	R\$ 85,12	218 * I
MEF7972	8672026894	7455/0	11/06/2012	R\$ 85,12	218 * I
MIB8214	8672027057	6050/3	05/07/2012	R\$ 191,53	208
MIN1560	8672024304	7455/0	16/01/2012	R\$ 85,12	218 * I
AZU1221	8672026713	7455/0	06/06/2012	R\$ 85,12	218 * I
MAG9699	8672026616	7455/0	30/05/2012	R\$ 85,12	218 * I
MCM8993	8672027243	7455/0	15/07/2012	R\$ 85,12	218 * I
MCQ2655	8672026641	6050/3	30/05/2012	R\$ 191,53	208

MFT8635	8672020081	7455/0	04/09/2011	R\$ 85,12	218 * I
MHN1029	8672026896	7455/0	15/06/2012	R\$ 85,12	218 * I
MIE0291	8672026643	6050/3	31/05/2012	R\$ 191,53	208
BYN4701	8672026993	7455/0	24/06/2012	R\$ 85,12	218 * I
DMT1735	8672027122	7455/0	04/07/2012	R\$ 85,12	218 * I
LXG7450	8672026929	7455/0	23/06/2012	R\$ 85,12	218 * I
MBJ8798	8672027399	6050/3	22/07/2012	R\$ 191,5 3	208
MGE4961	8672026987	7455/0	22/06/2012	R\$ 85,12	218 * I
MHA0125	8672027013	7455/0	23/06/2012	R\$ 85,12	218 * I
MJT9642	8672026997	7455/0	18/06/2012	R\$ 85,12	218 * I
MLX4460	8672027073	6050/3	08/07/2012	R\$ 191,53	208
MFZ0141	8672026950	7455/0	19/06/2012	R\$ 85,12	218 * I
AMN5013	8672027284	7455/0	12/07/2012	R\$ 85,12	218 * I
JCC0512	8672027250	6050/3	15/07/2012	R\$ 191,53	208
LXD3820	8672027292	7455/0	14/07/2012	R\$ 85,12	218 * I
LXZ9788	8672027512	7455/0	28/07/2012	R\$ 85,12	218 * I
MBB7776	8672027173	7455/0	30/06/2012	R\$ 85,12	218 * I
MBI8416	8672027408	7455/0	29/07/2012	R\$ 85,12	218 * I
MCT5051	8672027540	7455/0	03/08/2012	R\$ 85,12	218 * I
MCQ7496	8672027335	7455/0	20/07/2012	R\$ 85,12	218 * I
MCT5051	8672027527	7455/0	03/08/2012	R\$ 85,12	218 * I
MCT5051	8672027660	7455/0	06/08/2012	R\$ 85,12	218 * I
MJD6528	8672027562	6050/3	04/08/2012	R\$ 191,53	208
AGN2816	8672027315	7455/0	21/07/2012	R\$ 85,12	218 * I
JYH6108	8672027386	6050/3	17/07/2012	R\$ 191,53	208
LXL6679	8672027777	6050/3	16/08/2012	R\$ 191,53	208
MDA1318	8672027288	7455/0	13/07/2012	R\$ 85,12	218 * I
MEM3213	8672027385	6050/3	16/07/2012	R\$ 191,53	208
BBD0527	8672027459	6050/3	29/07/2012	R\$ 191,53	208
CIC8547	8672027634	7455/0	13/08/2012	R\$ 85,12	218 * I
CSP8584	8672027580	7455/0	05/08/2012	R\$ 85,12	218 * I
EKQ5244	8672027514	7455/0	28/07/2012	R\$ 85,12	218 * I
MAM2942	8672027510	7455/0	26/07/2012	R\$ 85,12	218 * I
MET0363	8672027445	7455/0	26/07/2012	R\$ 85,12	218 * I
MGA6519	8672027488	7455/0	24/07/2012	R\$ 85,12	218 * I
MIL7877	8672027684	7455/0	07/08/2012	R\$ 85,12	218 * I
MJI1105	8672027549	7455/0	31/07/2012	R\$ 85,12	218 * I
AQP2307	8672027612	7455/0	06/08/2012	R\$ 85,12	218 * I
EUP9718	8672027864	7471/0	21/08/2012	R\$ 574,61	218 * III
MCH9591	8672027603	7455/0	05/08/2012	R\$ 85,12	218 * I
MFC2977	8672027698	7455/0	12/08/2012	R\$ 85,12	218 * I
EIH1098	8672027795	7455/0	15/08/2012	R\$ 85,12	218 * I
CGV9293	8672027794	6050/3	15/08/2012	R\$ 191,53	208
CLI2902	8672024946	7455/0	19/02/2012	R\$ 85,12	218 * I
DGH4284	8672015999	7471/0	07/03/2011	R\$ 574,61	218 * III
IKN2746	8672028053	7455/0	12/09/2012	R\$ 85,12	218 * I
KCG5052	8672027838	7455/0	18/08/2012	R\$ 85,12	218 * I
LXC4226	8672024766	7455/0	10/02/2012	R\$ 85,12	218 * I
LXY3834	8672027792	7455/0	14/08/2012	R\$ 85,12	218 * I
MCW8042	8672028169	7455/0	04/09/2012	R\$ 85,12	218 * I
MCW8042	8672028174	7455/0	05/09/2012	R\$ 85,12	218 * I
MCW8042	8672028184	7455/0	10/09/2012	R\$ 85,12	218 * I
MDF4695	8672027813	7455/0	16/08/2012	R\$ 85,12	218 * I
MHU8705	8672027535	7455/0	31/07/2012	R\$ 85,12	218 * I
MJX4518	8672027835	7455/0	17/08/2012	R\$ 85,12	218 * I
LXQ8803	8672028016	7455/0	01/09/2012	R\$ 85,12	218 * I
MCQ4971	8672027851	7455/0	22/08/2012	R\$ 85,12	218 * I
AOI9713	8672027817	7455/0	14/08/2012	R\$ 85,12	218 * I
BDJ6969	8672028002	7463/0	02/09/2012	R\$ 127,69	218 * II
CBF6016	8672027923	7455/0	25/08/2012	R\$ 85,12	218 * I
CGV9293	8672027968	7455/0	30/08/2012	R\$ 85,12	218 * I
CWO5594	8672027959	7455/0	29/08/2012	R\$ 85,12	218 * I
GXF3875	8672027965	7455/0	30/08/2012	R\$ 85,12	218 * I
IHJ7469	8672027941	7455/0	31/08/2012	R\$ 85,12	218 * I
LXL4826	8672027989	7455/0	28/08/2012	R\$ 85,12	218 * I
MAP8539	8672027964	7455/0	30/08/2012	R\$ 85,12	218 * I
MEI1806	8672027967	7455/0	30/08/2012	R\$ 85,12	218 * I
MEW6948	8672028374	7455/0	22/09/2012	R\$ 85,12	218 * I
MHY6510	8672027880	7455/0	24/08/2012	R\$ 85,12	218 * I
LXI8668	8672028386	7463/0	28/09/2012	R\$ 127,69	218 * II
ANV5079	8672028603	7455/0	09/10/2012	R\$ 85,12	218 * I
AOC7849	8672028302	7455/0	24/09/2012	R\$ 85,12	218 * I
CRJ5600	8672028236	7455/0	14/09/2012	R\$ 85,12	218 * I
CSD0575	8672028334	6050/3	23/09/2012	R\$ 191,53	208
CTU4430	8672028273	7455/0	17/09/2012	R\$ 85,12	218 * I
DDY7358	8672028035	7455/0	29/08/2012	R\$ 85,12	218 * I

DFS8002	8672028173	7455/0	05/09/2012	R\$ 85,12	218 * I
DWM5391	8672028168	7455/0	10/09/2012	R\$ 85,12	218 * I
IAX9780	8672028351	7455/0	19/09/2012	R\$ 85,12	218 * I
LXA8166	8672028055	7455/0	07/09/2012	R\$ 85,12	218 * I
LYW2789	8672028317	7455/0	20/09/2012	R\$ 85,12	218 * I
MAB6574	8672028340	7455/0	23/09/2012	R\$ 85,12	218 * I
MAR5723	8672028099	7455/0	08/09/2012	R\$ 85,12	218 * I
MBJ1680	8672028344	7455/0	20/09/2012	R\$ 85,12	218 * I
MBQ6336	8672028300	7455/0	22/09/2012	R\$ 85,12	218 * I
MBZ7704	8672028108	7455/0	11/09/2012	R\$ 85,12	218 * I
MFQ5881	8672028177	7455/0	07/09/2012	R\$ 85,12	218 * I
MFQ5881	8672028288	7455/0	22/09/2012	R\$ 85,12	218 * I
MGT3533	8672028211	7455/0	13/09/2012	R\$ 85,12	218 * I
MGX3749	8672028360	7455/0	23/09/2012	R\$ 85,12	218 * I
MHR0925	8672028376	7455/0	23/09/2012	R\$ 85,12	218 * I
MJC7780	8672028190	7463/0	17/09/2012	R\$ 127,69	218 * II
MMM1010	8672028123	7463/0	12/09/2012	R\$ 127,69	218 * II
ANW1344	8672028240	7455/0	16/09/2012	R\$ 85,12	218 * I
IGM7923	8672028328	6050/3	23/09/2012	R\$ 191,53	208
LZX9317	8672028758	7455/0	16/10/2012	R\$ 85,12	218 * I
MIO0164	8672028435	7455/0	01/10/2012	R\$ 85,12	218 * I
MJV5273	8672028253	7463/0	16/09/2012	R\$ 127,69	218 * II

TRANSCORRIDO O PRAZO ACIMA, SEM A APRESENTAÇÃO DO RECURSO, OU POR SEU INDEFERIMENTO, FICA(M) O(S) NOTIFICADO(S) CIENTE(S) DA IMPOSIÇÃO DE PENALIDADE NOS TERMOS DO ART. 282 DA LEI N. 9503, DE 23/09/1997, E SEUS PARÁGRAFOS 4 E 5 (ACRESCIDOS PELA LEI 9.602/1998), PARA, EM 60 (SESSENTA) DIAS, EFETUAR O PAGAMENTO. OS PRAZOS ACIMA REFERIDOS ENTRAM EM VIGOR NA DATA DA PUBLICAÇÃO DESTE EDITAL.

MARAVILHA/SC, 18 DE OUTUBRO DE 2013

VALDEMIR ANDRETTA  
AUTORIDADE DE TRANSITO

## Massaranduba

### PREFEITURA

**Decreto Nº. 2780 de 18 de Outubro de 2013**

DECRETO Nº. 2780 DE 18 DE OUTUBRO DE 2013

Abre Créditos Suplementares

O Prefeito do Município de Massaranduba (SC), no uso de suas atribuições e de acordo com a Lei nº 1457 de 26 de Outubro de 2012,

**DECRETA:**

Art.1º. Ficam abertos os créditos adicionais suplementares no valor de R\$ 380.000,00 (Trezentos e oitenta mil reais), conforme programas e verbas abaixo discriminados:

0500 - SECRETARIA DE EDUCAÇÃO, CULTURA, ESPORTES E TURISMO

0501 - GERENCIA DE EDUCAÇÃO

0501.012.361.0120.2044 - Manutenção do Ensino Fundamental

0501 - 31900000 - Aplicações Diretas

0501 - 11800 - Transferências do FUNDEB (aplic.profis)

R\$ 150.000,00

0501 - 31900000 - Aplicações Diretas

0501 - 11900 - Transferências do FUNDEB (outras aplic

R\$ 50.000,00

0501.012.365.0122.2054 - Manutenção da Educação Infantil

0501 - 31900000 - Aplicações Diretas

0501 - 11800 - Transferências do FUNDEB (aplic.profis)

R\$ 180.000,00

Art. 2º. Os recursos para atender os créditos acima especificados, decorrerão do Excesso de arrecadação apurado no exercício de 2013.

Art. 3º. Este Decreto entra em vigor na data de sua publicação.

PAÇO MUNICIPAL DE MASSARANDUBA, EM 18 DE OUTUBRO DE 2013.

MARIO FERNANDO REINKE

Prefeito Municipal

Publicado no expediente na data supra

VIVIANE HAFEMANN GRABOWSKI

Gerente de Gabinete

## Meleiro

### PREFEITURA

**Decreto N.º 065/2013**

DECRETO n.º 065/2013

ABRIR CRÉDITOS ADICIONAIS SUPLEMENTARES.

JONNEI ZANETTE, Prefeito Municipal de Meleiro, no uso de suas atribuições, e em conformidade com o que determina a Lei Municipal n.º 1.561/2012, de 13 de Novembro de 2012.

**DECRETA**

Art. 1.º A Dotação Orçamentária abaixo relacionada fica suplementada no valor de R\$ 30.000,00 (Trinta mil reais), nestes termos:

12 - FUNDO MUNICIPAL DE ASSISTENCIA SOCIAL

120108244.2052 - Manutenção do Fundo Municipal de Assistência Social

3.1.90.00.00.00.00.00.0695.0 - Aplicações Diretas (235)

R\$ 30.000,00

Total R\$ 30.000,00

Art. 2.º Para atender os créditos que trata o artigo 1.º, correrá por conta de anulação parcial das seguintes Dotações Orçamentárias.

12 - FUNDO MUNICIPAL DE ASSISTENCIA SOCIAL

120108241.2052 - Manutenção do Fundo Municipal de Assistência Social

3.3.90.00.00.00.00.00.0695.0 - Aplicações Diretas (193)

R\$ 15.000,00

4.4.90.00.00.00.00.00.0695.0 - Aplicações Diretas (201)

R\$ 15.000,00

Total R\$ 30.000,00

Art. 3.º Este Decreto entra em vigor na data de sua publicação.

Art. 4.º Revogam-se as disposições em contrário.

Meleiro, 10 de Outubro de 2013.

JONNEI ZANETTE

Prefeito Municipal

Registrada e publicada nesta Secretaria na data supra.

JAIRO LUIZ CANELA

Secret. Adm. e Finanças.

**Decreto N.º 066/2013**

DECRETO n.º 066/2013

ESTABELECE NOVO HORÁRIO DE EXPEDIENTE NAS REPARTIÇÕES PÚBLICAS DO MUNICÍPIO DE MELEIRO.

JONNEI ZANETTE, Prefeito Municipal, no uso de suas atribuições legais e de conformidade com o artigo 51, inciso VI da lei Orgânica Municipal, resolve:

**DECRETAR**

Art. 1.º Fica estabelecido o novo horário de expediente nas Repartições Públicas do Município de Meleiro, das 07:00 horas às 13:00 horas, a partir do dia 04 de novembro de 2013, de Segunda à Sexta-feira, exceto os motoristas da saúde e da educação, os funcionários responsáveis pela coleta do lixo e os funcionários que atuam nas escolas.

Art. 2.º Este Decreto entra em vigor na data de sua publicação.

Art. 3.º Revogam-se as demais disposições em contrário.

Meleiro, 10 de Outubro de 2013.

JONNEI ZANETTE

Prefeito Municipal

Registrado e publicado nesta Secretaria na data supra.

JAIRO LUIZ CANELA

Secret. Adm. e Finanças

**Decreto N.º 067/2013**

DECRETO n.º 067/2013

ESTABELECE NOVO HORÁRIO DE EXPEDIENTE NAS UNIDADES DE SAÚDE DO MUNICÍPIO DE MELEIRO.

JONNEI ZANETTE, Prefeito Municipal, no uso de suas atribuições legais e de conformidade com o artigo 51, inciso VI da lei Orgânica Municipal, resolve:

**DECRETAR**

Art. 1.º Fica estabelecido o novo horário de expediente nas Unidades de Saúde do Município de Meleiro (Posto de Saúde e E.S.F), em duas escalas de 06 horas diárias: das 07:00 horas às 13:00 horas e das 10:00 horas às 16:00 horas, de Segunda à Sexta-feira, a partir do dia 04 de novembro de 2013.

Art. 2.º Este Decreto entra em vigor na data de sua publicação.

Art. 3.º Revogam-se as demais disposições em contrário.

Meleiro, 10 de Outubro de 2013.

JONNEI ZANETTE

Prefeito Municipal

Registrado e publicado nesta Secretaria na data supra.

JAIRO LUIZ CANELA

Secret. Adm. e Finanças

**Decreto N.º 068/2013**

DECRETO n.º 068/2013

ESTABELECE NOVO HORÁRIO DE EXPEDIENTE NO SAMAE - SERVIÇO AUTÔNOMO MUNICIPAL DE ÁGUA E ESGOTO.

JONNEI ZANETTE, Prefeito Municipal, no uso de suas atribuições legais e de conformidade com o artigo 51, inciso VI da lei Orgânica Municipal, resolve:

**DECRETAR**

Art. 1.º Fica estabelecido o novo horário de expediente no SAMAE - Serviço Autônomo Municipal de Água e Esgoto, das 07:00 horas às 13:00 horas, a partir do dia 04 de novembro de 2013, de Segunda à Sexta-feira, exceto os funcionários que atuam na Estação de Tratamento de Água.

Art. 2.º Este Decreto entra em vigor na data de sua publicação.

Art. 3.º Revogam-se as demais disposições em contrário.

Meleiro, 10 de Outubro de 2013.

JONNEI ZANETTE

Prefeito Municipal

Registrado e publicado nesta Secretaria na data supra.

JAIRO LUIZ CANELA

Secret. Adm. e Finanças

**Extrato Contratual N° 029/2013**

Estado de Santa Catarina

PREFEITURA MUNICIPAL DE MELEIRO

EXTRATO CONTRATUAL

Contrato n°. 029/2013

Contratante: FUNDO MUNICIPAL DE SAÚDE DE MELEIRO

Contratado: STRADA MOTORS LTDA

Valor: R\$ 32.900,00

Vigência: Início: 04/10/2013 Término: 31/12/2013.

Data da assinatura: 04 de outubro de 2013.

**Extrato Contratual N° 099/2013**

Estado de Santa Catarina

PREFEITURA MUNICIPAL DE MELEIRO

EXTRATO CONTRATUAL

Contrato n°. 099/2013

Contratante: PREFEITURA MUNICIPAL DE MELEIRO

Contratado: ARILTON SILVEIRA GENEROSO

Objeto: O presente contrato tem como objeto a aquisição de gêneros alimentícios da agricultura familiar, destinados à alimentação escolar para o exercício de 2013 no Município de Meleiro/SC, conforme Lei n°. 11.947/2009 de 16/06/2009, Artigo 14, § 1º e Resolução do FNDE n°. 26/2013 de 17/06/2013.

Valor: R\$ 4.893,00

Vigência: Início: 09/10/2013 Término: 31/12/2013.

Data da assinatura: 09 de outubro de 2013.

**Extrato Contratual N° 100/2013**

Estado de Santa Catarina

PREFEITURA MUNICIPAL DE MELEIRO

EXTRATO CONTRATUAL

Contrato n°. 100/2013

Contratante: PREFEITURA MUNICIPAL DE MELEIRO

Contratado: OSMAR MINATTO

Objeto: LOCAÇÃO DE UMA SALA COMERCIAL COM UMA ÁREA TOTAL DE 160,71 m2, LOCALIZADA NA RUA 20 DE DEZEMBRO Nº 212, BAIRRO ESTREITO - MELEIRO/SC, PARA FUNCIONAMENTO DA EXATORIA MUNICIPAL.

Valor: R\$ 10.800,00

Vigência: Início: 14/10/2013 Término: 13/10/2014.

Data da assinatura: 14 de outubro de 2013.

**Extrato Contratual N° 101/2013**

Estado de Santa Catarina

PREFEITURA MUNICIPAL DE MELEIRO

EXTRATO CONTRATUAL

Contrato n°. 101/2013

Contratante: PREFEITURA MUNICIPAL DE MELEIRO

Contratado: PAVIMENTADORA JEREMIAS LTDA

Objeto: Contratação de empresa para prestação de serviço de pavimentação em lajota sextavada e drenagem pluvial em ruas do município (Rua Demétrio Dário e Rua Affonso Venson - Bairro Estreito), com fornecimento de material e mão de obra, conforme projeto básico e planilhas orçamentárias em anexo.

Valor: R\$ 235.714,98

Vigência: Início: 14/10/2013 Término: 13/10/2014.

Data da assinatura: 14 de outubro de 2013.

**Extrato Contratual N° 102/2013**

Estado de Santa Catarina

PREFEITURA MUNICIPAL DE MELEIRO

EXTRATO CONTRATUAL

Contrato n°. 102/2013

Contratante: PREFEITURA MUNICIPAL DE MELEIRO



Contratado: MEL-TEC INFORMÁTICA E PAPELARIA LTDA ME

Objeto: AQUISIÇÃO DE EQUIPAMENTOS DE INFORMÁTICA (notebook, microcomputador, projetor e tela de projeção) PARA O PRÉDIO DA ADMINISTRAÇÃO MUNICIPAL E ESCOLAS MUNICIPAIS.

Valor: R\$ 19.550,00

Vigência: Início: 17/10/2013 Término: 31/12/2013.

Data da assinatura: 17 de outubro de 2013.

## Modelo

### PREFEITURA

#### Chamada Pública Nº 002/2013

Chamada Pública

ESTADO DE SANTA CATARINA - MUNICÍPIO DE MODELO

Chamada Pública n. 002/2013

Objeto: Cadastramento de grupos formais e informais de agricultores familiares para aquisição de gêneros alimentícios.

O Senhor Prefeito de Modelo, SC, RICARDO LUIS MALDANER, juntamente com a Comissão de Licitações, torna público para conhecimento dos interessados, que estará realizando, a Chamada Pública n. 002/2013, para cadastramento de grupos formais e informais de agricultores familiares para aquisição de gêneros alimentícios da agricultura familiar para a alimentação escolar dos alunos das escolas Municipais. O processo é regido pela Lei n. 8.666/93, e em especial o contido no Edital. Os envelopes contendo a documentação deverão ser entregues até às 14:00 do dia 11/11/2013, no Setor de Licitações da Prefeitura Municipal de Modelo, SC. . Informações e edital na íntegra podem ser retirados no Departamento de Compras e Licitações do Município de Modelo, sito à Rua do Comércio 1304, Centro, Modelo/SC, das 07:30 às 11:30, e das 13:30 às 17:30 ou por solicitação através do site [www.modelo.sc.gov.br](http://www.modelo.sc.gov.br).

Modelo (SC), 21 de Outubro de 2013.

RICARDO LUIS MALDANER - Prefeito Municipal

## Morro da Fumaça

### PREFEITURA

#### Decreto Nº 070/2013

DECRETO Nº 070/2013, em 02 de Setembro de 2013.

"ABRE CRÉDITO ADICIONAL SUPLEMENTAR AO ORÇAMENTO DO EXERCÍCIO DE 2013 DA PREFEITURA MUNICIPAL DE MORRO DA FUMAÇA, USANDO COMO RECURSOS ANULAÇÃO DE DOTAÇÃO."

AGNALDO DAVID MACCARI, Prefeito Municipal de Morro da Fumaça, no uso de suas atribuições que lhe confere a Lei Orgânica do Município de Morro da Fumaça, e em conformidade com o que determina a Lei Municipal nº. 1.535/12, de 18 de Dezembro de 2012,

DECRETA:

Art. 1º - Fica aberto no corrente exercício crédito no valor de R\$ 75.000,00 (setenta e cinco mil reais), para as seguintes dotações orçamentárias:

Órgão 17: Fundação Municipal do Meio Ambiente

17.01 Fundação Municipal do Meio Ambiente

17.01.18.541.0015.2.070-3.1.90.00.00.00.00.00 - Aplicações Diretas R\$ 70.000,00

Art. 2º - Para atendimento da suplementação que trata o artigo serão utilizados recursos proveniente da anulação parcial e/ou total das seguintes dotações orçamentárias

17 - Fundação Municipal do Meio Ambiente

17.01 - Fundação Municipal do Meio Ambiente

17.01.18.541.0015.2.070-3.3.90.00.00.00.00.00 - Aplicações Diretas

Valor de R\$ 60.000,00

17.01.18.541.0015.2.070-4.4.90.00.00.00.00.00 - Aplicações Diretas

Valor de R\$ 15.000,00

Art. 3º - Ficam ajustadas nos anexos do Plano Plurianual 2010/2013 - Lei Municipal nº. 1.335/2009, nos anexos da Lei de Diretrizes Orçamentárias/2013 - Lei Municipal nº. 1.533/2012 e nos anexos da Lei Orçamentária Anual/2013 - Lei nº. 1.535/2012, que se fizerem necessários em função da transposição de dotações constantes do presente Decreto.

Art. 4º - Este Decreto entra em vigor nesta data.

Art. 5º - Revogam-se as disposições em contrário.

Paço Municipal Prefeito Auzílio Frasson, em 02 de Setembro de 2013.

AGNALDO DAVID MACCARI

Prefeito Municipal

REGISTRE-SE E PUBLIQUE-SE:

MICHEL ANTONIO MACCARI

Secretário de Administração, Planejamento e Finanças

Registrado e publicado no mural de atos da Prefeitura Municipal na data supra.

#### Decreto Nº 071/2013

DECRETO Nº 071/2013, em 02 de Setembro de 2013.

"ABRE CRÉDITO ADICIONAL SUPLEMENTAR AO ORÇAMENTO DO EXERCÍCIO DE 2013 DA PREFEITURA MUNICIPAL DE MORRO DA FUMAÇA, USANDO COMO RECURSOS ANULAÇÃO DE DOTAÇÃO."

AGNALDO DAVID MACCARI, Prefeito Municipal de Morro da Fumaça, no uso de suas atribuições que lhe confere a Lei Orgânica do Município de Morro da Fumaça, e em conformidade com o que determina a Lei Municipal nº. 1.535/12, de 18 de Dezembro de 2012,

DECRETA:

Art. 1º - Fica aberto no corrente exercício crédito no valor de R\$ 10.000,00 (dez mil reais), para as seguintes dotações orçamentárias:

12 - Fundo Municipal de Saúde

12.01 - Fundo Municipal de Saúde

12.01.10.301.0011.2.040-3.3.90.00.00.00.00.00 - Aplicações Diretas

Valor de R\$ 10.000,00

Art. 2º - Para atendimento da suplementação que trata o artigo serão utilizados recursos proveniente da anulação parcial e/ou total das seguintes dotações orçamentárias:

12 - Fundo Municipal de Saúde

12.01 - Fundo Municipal de Saúde

12.01.10.301.0011.2.040-4.4.90.00.00.00.00.00 - Aplicações Diretas

Valor de R\$ 10.000,00

Art. 3º - Ficam ajustadas nos anexos do Plano Plurianual 2010/2013 - Lei Municipal nº. 1.335/2009, nos anexos da Lei de Diretrizes Orçamentárias/2013 - Lei Municipal nº. 1.533/2012 e nos anexos da Lei Orçamentária Anual/2013 - Lei nº. 1.535/2012, que se fizerem necessários em função da transposição de dotações constantes do presente Decreto.

Art. 4º - Este Decreto entra em vigor nesta data.

Art. 5º - Revogam-se as disposições em contrário.

Paço Municipal Prefeito Auzílio Frasson, em 02 de Setembro de 2013.

AGNALDO DAVID MACCARI

Prefeito Municipal

REGISTRE-SE E PUBLIQUE-SE:

MICHEL ANTONIO MACCARI

Secretário de Administração, Planejamento e Finanças

Registrado e publicado no mural de atos da Prefeitura Municipal na data supra.

### **Decreto Nº 072/2013**

DECRETO Nº 072/2013, em 09 de Setembro de 2013.

"ABRE CRÉDITO ADICIONAL SUPLEMENTAR AO ORÇAMENTO DO EXERCÍCIO DE 2013 DA PREFEITURA MUNICIPAL DE MORRO DA FUMAÇA, USANDO COMO RECURSOS SUPERÁVIT FINANCEIRO."

AGNALDO DAVID MACCARI, Prefeito Municipal de Morro da Fumaça, no uso de suas atribuições que lhe confere a Lei Orgânica do Município de Morro da Fumaça, e em conformidade com o que determina a Lei Municipal nº. 1.535/12, de 18 de Dezembro de 2012,

DECRETA:

Art. 1º - Fica aberto no corrente exercício crédito no valor de R\$ 40.000,00 (quarenta mil reais), para as seguintes dotações orçamentárias:

12 - Fundo Municipal de Saúde

12.01 - Fundo Municipal de Saúde

12.01.10.301.0011.2.040-3.3.90.00.00.00.00.00 - Aplicações Diretas

Valor de R\$ 40.000,00

Art. 2º - Para atendimento da suplementação que trata o artigo serão utilizados recursos provenientes:

- Superávit Financeiro (149) Recursos para Programa de Saúde (Estado)

Valor de R\$ 40.000,00

Art. 3º - Ficam ajustadas nos anexos do Plano Plurianual 2010/2013 - Lei Municipal nº. 1.335/2009, nos anexos da Lei de Diretrizes Orçamentárias/2013 - Lei Municipal nº. 1.533/2012 e nos anexos da Lei Orçamentária Anual/2013 - Lei nº. 1.535/2012, que se fizerem necessários em função da transposição de dotações constantes do presente Decreto.

Art. 4º - Este Decreto entra em vigor nesta data.

Art. 5º - Revogam-se as disposições em contrário.

Paço Municipal Prefeito Auzílio Frasson, em 09 de Setembro de 2013.

AGNALDO DAVID MACCARI

Prefeito Municipal

REGISTRE-SE E PUBLIQUE-SE:

MICHEL ANTONIO MACCARI

Secretário de Administração, Planejamento e Finanças

Registrado e publicado no mural de atos da Prefeitura Municipal na data supra.

### **Decreto Nº 073/2013**

DECRETO Nº 073/2013, em 17 de Setembro de 2013.

"ABRE CRÉDITO ADICIONAL SUPLEMENTAR AO ORÇAMENTO DO EXERCÍCIO DE 2013 DA PREFEITURA MUNICIPAL DE MORRO DA FUMAÇA, USANDO COMO RECURSOS ANULAÇÃO DE DOTAÇÃO."

AGNALDO DAVID MACCARI, Prefeito Municipal de Morro da Fumaça, no uso de suas atribuições que lhe confere a Lei Orgânica do Município de Morro da Fumaça, e em conformidade com o que determina a Lei Municipal nº. 1.535/12, de 18 de Dezembro de 2012,

DECRETA:

Art. 1º - Fica aberto no corrente exercício crédito no valor de R\$ 2.461,57 (dois mil quatrocentos e sessenta e um reais e cinquenta e sete centavos), para as seguintes dotações orçamentárias:

12 - Fundo Municipal de Saúde

12.01 - Fundo Municipal de Saúde

12.01.10.301.0011.2.040-3.3.90.00.00.00.00.00 - Aplicações Diretas

Valor de R\$ 2.461,57

Art. 2º - Para atendimento da suplementação que trata o artigo serão utilizados recursos proveniente da anulação parcial e/ou total das seguintes dotações orçamentárias:

12 - Fundo Municipal de Saúde

12.01 - Fundo Municipal de Saúde

12.01.10.301.0011.2.040-3.3.71.00.00.00.00.00 - Aplicações Diretas

Valor de R\$ 2.461,57

Art. 3º - Ficam ajustadas nos anexos do Plano Plurianual 2010/2013 - Lei Municipal nº. 1.335/2009, nos anexos da Lei de Diretrizes Orçamentárias/2013 - Lei Municipal nº. 1.533/2012 e nos anexos da Lei Orçamentária Anual/2013 - Lei nº. 1.535/2012, que se fizerem necessários em função da transposição de dotações constantes do presente Decreto.

Art. 4º - Este Decreto entra em vigor nesta data.

Art. 5º - Revogam-se as disposições em contrário.

Paço Municipal Prefeito Auzílio Frasson, em 17 de Setembro de 2013.

AGNALDO DAVID MACCARI

Prefeito Municipal

REGISTRE-SE E PUBLIQUE-SE:

MICHEL ANTONIO MACCARI

Secretário de Administração, Planejamento e Finanças

Registrado e publicado no mural de atos da Prefeitura Municipal na data supra.

### **Decreto Nº 074/2013**

DECRETO Nº 074/2013, em 30 de Setembro de 2013.

"ABRE CRÉDITO ADICIONAL SUPLEMENTAR AO ORÇAMENTO DO EXERCÍCIO DE 2013 DA PREFEITURA MUNICIPAL DE MORRO DA FUMAÇA, USANDO COMO RECURSOS ANULAÇÃO DE DOTAÇÃO."

AGNALDO DAVID MACCARI, Prefeito Municipal de Morro da Fumaça, no uso de suas atribuições que lhe confere a Lei Orgânica do Município de Morro da Fumaça, e em conformidade com o que determina a Lei Municipal nº. 1.535/12, de 18 de Dezembro de 2012,

**DECRETA:**

Art. 1º - Fica aberto no corrente exercício crédito no valor de R\$ 15.000,00 (quinze mil reais), para as seguintes dotações orçamentárias:

Órgão 07: Secretaria de Obras, Plan. e Desenv. Econômico  
07.01 Secretaria de Obras, Plan. e Desenv. Econômico  
07.01.15.452.0010.2.023-3.1.71.00.00.00.00.00 - Transferências a Consórcios Públicos R\$ 6.000,00  
07.01.15.452.0010.2.023-3.3.71.00.00.00.00.00 - Transferências a Consórcios Públicos R\$ 3.000,00  
07.01.15.452.0010.2.023-4.4.71.00.00.00.00.00 - Transferências a Consórcios Públicos R\$ 6.000,00

Art. 2º - Para atendimento da suplementação que trata o artigo serão utilizados recursos proveniente da anulação parcial e/ou total das seguintes dotações orçamentárias:

Órgão 07: Secretaria de Obras, Plan. e Desenv. Econômico  
07.01 Secretaria de Obras, Plan. e Desenv. Econômico  
07.01.15.452.0010.2.023-3.3.90.00.00.00.00.00 - Aplicações Diretas R\$ 15.000,00

Art. 3º - Ficam ajustadas nos anexos do Plano Plurianual 2010/2013 - Lei Municipal nº. 1.335/2009, nos anexos da Lei de Diretrizes Orçamentárias/2013 - Lei Municipal nº. 1.533/2012 e nos anexos da Lei Orçamentária Anual/2013 - Lei nº. 1.535/2012, que se fizerem necessários em função da transposição de dotações constantes do presente Decreto.

Art. 4º - Este Decreto entra em vigor nesta data.

Art. 5º - Revogam-se as disposições em contrário.

Paço Municipal Prefeito Auzílio Frasson, em 30 de Setembro de 2013.

AGNALDO DAVID MACCARI  
Prefeito Municipal

**REGISTRE-SE E PUBLIQUE-SE:**

MICHEL ANTONIO MACCARI  
Secretário de Administração, Planejamento e Finanças

Registrado e publicado no mural de atos da Prefeitura Municipal na data supra.

# Navegantes

**PREFEITURA****Aviso de Licitação Pregão Presencial Nº 134/2013 PMN**

PREFEITURA MUNICIPAL DE NAVEGANTES  
PREGÃO PRESENCIAL Nº 134/2013 PMN

Comunica na forma da Lei 8.666/93 e suas alterações, que se encontra aberto o processo licitatório para: OBJETO: PREGÃO PRESENCIAL VISANDO AQUISIÇÃO DE 01 (UM) ELEVADOR ELÉTRICO DEVIDAMENTE INSTALADO PARA ATENDIMENTO AOS EDUCANDOS PORTADORES DE NECESSIDADES ESPECIAIS DO CENTRO EDUCACIONAL PROFESSORA MARIA DE LOURDES COUTO CABRAL, NA LOCALIDADE DO BAIRRO NOSSA SENHORA DAS GRAÇAS NO MUNICÍPIO DE NAVEGANTES/SC. Data da entrega dos envelopes: dia 04/11/2013 até às 08:50 hs. Abertura envelopes: dia 04/11/2013 às 09:00 hs. O Edital na íntegra se encontra à disposição na Rua João Emílio nº. 100 em Navegantes/SC ou no site;

[www.navegantes.sc.gov.br](http://www.navegantes.sc.gov.br) link fornecedor.

Navegantes, 21 de outubro de 2013.  
ROBERTO CARLOS DE SOUZA  
Prefeito.

**Aviso de Licitação Pregão Presencial Nº 154/2013 PMN**

PREFEITURA MUNICIPAL DE NAVEGANTES  
PREGÃO PRESENCIAL Nº 154/2013 PMN

Comunica na forma da Lei 8.666/93 e suas alterações, que se encontra aberto o processo licitatório para: OBJETO: REGISTRO DE PREÇO VISANDO A CONFECÇÃO, MONTAGEM E ORGANIZAÇÃO DOS CARNÊS DE IPTU, RELATIVOS AO EXERCÍCIO DO ANO DE 2014 NO MUNICÍPIO DE NAVEGANTES/SC. Data da entrega dos envelopes: dia 04/11/2013 até às 13:50 hs. Abertura envelopes: dia 04/11/2013 às 14:00 hs. O Edital na íntegra se encontra à disposição na Rua João Emílio nº. 100 em Navegantes/SC ou no site; [www.navegantes.sc.gov.br](http://www.navegantes.sc.gov.br) link fornecedor.

Navegantes, 21 de outubro de 2013.  
ROBERTO CARLOS DE SOUZA  
Prefeito.

**Extrato Contrato Nº 179/2013 Fmv**

ESTADO DE SANTA CATARINA  
FUNDACAO MUNICIPAL DE VIGILANCIA DE NAVEGANTES  
EXTRATO CONTRATUAL

Contrato Nº.: 179/2013

Contratante...: FUNDACAO MUNICIPAL DE VIGILANCIA DE NAVEGANTES.

Contratada: R7 VEÍCULOS LTDA.

Valor: 175.000,00 (cento e setenta e cinco mil reais).

Vigência: Início: 21/10/2013 Término: 31/12/2013.

Licitação: PREGÃO PRESENCIAL Nº.: 13/2013.

Recursos: Dotação:1.084 4.4.90.00.00.00.00.00.

Objeto: AQUISIÇÃO DE 01 (UM) VEÍCULO TIPO SUV, 4X4 DIESEL, FABRICAÇÃO NACIONAL 0KM PARA USO OSTENSIVO DA POLÍCIA CIVIL DA COMARCA DE NAVEGANTES/SC, CONFORME PREGÃO PRESENCIAL Nº 13/2013.

Navegantes, 21 de Outubro de 2013.

**Extrato de Contrato Nº 178/2013 PMN**

ESTADO DE SANTA CATARINA  
PREFEITURA MUNICIPAL DE NAVEGANTES  
EXTRATO CONTRATUAL

Contrato Nº.: 178/2013.

Contratante...: PREFEITURA MUNICIPAL DE NAVEGANTES.

Contratada: SOVRANA ENGENHARIA E CONSTRUÇOES LTDA - EPP.

Valor: 715.655,04 (setecentos e quinze mil seiscentos e cinquenta e cinco reais e quatro centavos).

Vigência: Início: 21/10/2013 Término: 18/02/2014.

Licitação: Tomada de Preço p/ Obras e Serv. Engenharia Nº.: 138/2013.

Recursos: Dotação: 2.115.3.3.90.00.00.00.00.00.

Objeto: CONTRATAÇÃO DE EMPRESA DE ENGENHARIA PARA EXECUÇÃO DE SERVIÇOS DE ALVENARIA, ELÉTRICOS, TUBULAÇÕES, INSTALAÇÃO DE BOOSTER, ESTAÇÃO RECALQUES DE ÁGUA TRATADA (ERAT), NAS LOCALIDADES DO BAIRRO SÃO DOMINGOS, AEROPORTO E GRAVATÁ LOCALIZADOS NO MUNICÍPIO DE NAVEGANTES/SC, CONFORME TOMADA DE PREÇO Nº 138/2013.  
Navegantes, 21 de Outubro de 2013.

**Gabarito**

# GABARITO PRELIMINAR

**PREFEITURA MUNICIPAL DE NAVEGANTES**

Concurso Público FMC 002/2013 – 20/10/2013

**Ensino Médio****Assistente de Biblioteca - Assistente de Produção Cultural - Monitor de Oficinas de Artes Culturais - Monitor de Telecentro - Técnico de Cinema**

01	02	03	04	05	06	07	08	09	10	11	12	13	14	15	16	17	18	19	20
C	D	A	B	C	B	D	C	B	C	D	A	B	D	C	A	D	C	B	A
21	22	23	24	25	26	27	28	29	30	31	32	33	34	35	36	37	38	39	40
B	D	C	B	A	B	A	D	C	B	D	A	B	C	A	B	C	A	D	C

**Ensino Superior****Bibliotecário - Produtor Cultural**

01	02	03	04	05	06	07	08	09	10	11	12	13	14	15	16	17	18	19	20
B	A	C	D	D	A	C	B	D	B	A	C	C	B	A	C	A	D	C	B
21	22	23	24	25	26	27	28	29	30	31	32	33	34	35	36	37	38	39	40
A	D	D	C	D	A	B	D	A	A	D	C	C	B	B	A	D	B	A	C

Navegantes, 21 de Outubro de 2013

## Gabarito

# GABARITO PRELIMINAR

## PREFEITURA MUNICIPAL DE NAVEGANTES

Concurso Público 001/2013 – 20/10/2013

### Alfabetizado

Agente de Serviços Gerais: Educação – Obras – Saúde

Motorista de Caminhão

01	02	03	04	05	06	07	08	09	10	11	12	13	14	15	16	17	18	19	20
B	A	C	B	D	A	C	D	B	A	D	C	A	D	C	C	B	D	C	B
21	22	23	24	25															
A	C	B	D	A															

### Ensino Médio

Agente Comunitário de Saúde ESF

01	02	03	04	05	06	07	08	09	10	11	12	13	14	15	16	17	18	19	20
C	D	A	B	C	B	D	C	B	C	D	A	B	D	C	A	D	C	B	A
21	22	23	24	25	26	27	28	29	30	31	32	33	34	35	36	37	38	39	40
B	D	C	B	D	A	A	B	D	C	B	A	C	A	D	B	A	C	D	A

Auxiliar Consultório Dentário ESF

01	02	03	04	05	06	07	08	09	10	11	12	13	14	15	16	17	18	19	20
C	D	A	B	C	B	D	C	B	C	D	A	B	D	C	A	D	C	B	A
21	22	23	24	25	26	27	28	29	30	31	32	33	34	35	36	37	38	39	40
B	D	C	B	D	A	A	C	B	A	D	B	D	C	C	B	A	B	D	A

Monitor de Educação Infantil

01	02	03	04	05	06	07	08	09	10	11	12	13	14	15	16	17	18	19	20
C	D	A	B	C	B	D	C	B	C	D	A	B	D	C	A	D	C	B	A
21	22	23	24	25	26	27	28	29	30	31	32	33	34	35	36	37	38	39	40
B	D	B	A	C	D	A	B	C	B	A	D	A	B	D	C	A	D	C	A

Motorista Socorrista SAMU

01	02	03	04	05	06	07	08	09	10	11	12	13	14	15	16	17	18	19	20
C	D	A	B	C	B	D	C	B	C	D	A	B	D	C	A	D	C	B	A
21	22	23	24	25	26	27	28	29	30	31	32	33	34	35	36	37	38	39	40
B	D	C	B	A	D	A	C	B	A	D	C	B	B	C	A	D	A	D	A

Técnico em Enfermagem

01	02	03	04	05	06	07	08	09	10	11	12	13	14	15	16	17	18	19	20
C	D	A	B	C	B	D	C	B	C	D	A	B	D	C	A	D	C	B	A
21	22	23	24	25	26	27	28	29	30	31	32	33	34	35	36	37	38	39	40
B	D	C	B	D	A	A	C	B	D	B	A	D	C	B	A	C	B	D	A



**Técnico em Radiologia**

01	02	03	04	05	06	07	08	09	10	11	12	13	14	15	16	17	18	19	20
C	D	A	B	C	B	D	C	B	C	D	A	B	D	C	A	D	C	B	A
21	22	23	24	25	26	27	28	29	30	31	32	33	34	35	36	37	38	39	40
B	D	C	B	A	C	D	B	D	B	A	D	C	B	C	A	B	A	D	A

**Técnico em Saúde Bucal**

01	02	03	04	05	06	07	08	09	10	11	12	13	14	15	16	17	18	19	20
C	D	A	B	C	B	D	C	B	C	D	A	B	D	C	A	D	C	B	A
21	22	23	24	25	26	27	28	29	30	31	32	33	34	35	36	37	38	39	40
B	D	C	B	D	A	A	C	A	D	A	B	B	C	D	B	A	C	D	A

**Ensino Superior****Auditor**

01	02	03	04	05	06	07	08	09	10	11	12	13	14	15	16	17	18	19	20
B	A	C	D	D	A	C	B	D	B	A	C	C	B	A	C	A	D	C	B
21	22	23	24	25	26	27	28	29	30	31	32	33	34	35	36	37	38	39	40
A	D	D	C	D	C	D	B	B	A	B	C	D	C	A	D	B	A	C	A

**Auditor Fiscal**

01	02	03	04	05	06	07	08	09	10	11	12	13	14	15	16	17	18	19	20
B	A	C	D	D	A	C	B	D	B	A	C	C	B	A	C	A	D	C	B
21	22	23	24	25	26	27	28	29	30	31	32	33	34	35	36	37	38	39	40
A	D	D	C	B	C	B	D	A	A	C	B	B	D	C	D	B	A	C	A

**Médico: Cardiologista - Cirurgião Geral - Cirurgião Vascular - Clínico Geral (10h/20h) - ESF - Dermatologista - Endocrinologista - Gastroenterologista - Ginecologista - Oftalmologista - Ortopedista - Pediatra - Psiquiatra (20h/40h) - Reumatologista**

01	02	03	04	05	06	07	08	09	10	11	12	13	14	15	16	17	18	19	20
B	A	C	D	D	A	C	B	D	B	A	C	C	B	A	C	A	D	C	B
21	22	23	24	25	26	27	28	29	30	31	32	33	34	35	36	37	38	39	40
A	D	D	C	A	A	B	C	D	B	B	C	A	D	B	B	D	C	A	D

**Odontólogo: Endodontista - de Pacientes com Necessidades Especiais - Traumatologista Bucomaxilofacial**

01	02	03	04	05	06	07	08	09	10	11	12	13	14	15	16	17	18	19	20
B	A	C	D	D	A	C	B	D	B	A	C	C	B	A	C	A	D	C	B
21	22	23	24	25	26	27	28	29	30	31	32	33	34	35	36	37	38	39	40
A	D	D	C	B	B	A	D	C	C	D	B	B	A	D	C	D	A	B	A

**Professor: Anos Iniciais – Educação Infantil – Séries Finais Artes – Ciências – Ensino Religioso – Geografia – Matemática**

01	02	03	04	05	06	07	08	09	10	11	12	13	14	15	16	17	18	19	20
B	A	C	D	D	A	C	B	D	B	A	C	C	B	A	C	A	D	C	B
21	22	23	24	25	26	27	28	29	30	31	32	33	34	35	36	37	38	39	40
B	D	A	C	B	A	D	B	C	D	A	C	B	A	D	C	D	B	A	D

**Terapeuta Ocupacional**

01	02	03	04	05	06	07	08	09	10	11	12	13	14	15	16	17	18	19	20
B	A	C	D	D	A	C	B	D	B	A	C	C	B	A	C	A	D	C	B
21	22	23	24	25	26	27	28	29	30	31	32	33	34	35	36	37	38	39	40
A	D	D	C	B	D	B	A	C	C	A	D	B	A	D	C	D	B	B	A

Navegantes, 21 de Outubro de 2013

## Gabarito

# GABARITO PRELIMINAR

## PREFEITURA MUNICIPAL DE NAVEGANTES

Processo Seletivo 003/2013 – 20/10/2013

### Alfabetizado

#### Auxiliar de Serviços Gerais

01	02	03	04	05	06	07	08	09	10
B	A	D	A	C	D	B	C	A	D

### Fundamental

#### Instrutor de Corte de Cabelo – Instrutor de Manicure – Instrutor de Corte e Costura

01	02	03	04	05	06	07	08	09	10	11	12	13	14	15	16	17	18	19	20
D	A	D	B	C	B	D	A	B	C	A	C	A	D	B	D	B	A	D	C
21	22	23	24	25															
B	D	A	B	C															

### Médio

#### Agente Comunitário de Saúde ESF

01	02	03	04	05	06	07	08	09	10	11	12	13	14	15	16	17	18	19	20
D	A	D	A	C	B	C	A	B	C	D	A	C	B	C	B	C	A	A	D
21	22	23	24	25															
A	B	C	D	B															

#### Arte – Educador Dança de Rua (40) – Educador Violão (40h)

01	02	03	04	05	06	07	08	09	10	11	12	13	14	15	16	17	18	19	20
D	A	D	A	C	B	C	A	B	C	D	A	C	B	C	B	A	C	D	A
21	22	23	24	25															
A	C	D	D	B															

#### Instrutor de Informática (20h e 40h)

01	02	03	04	05	06	07	08	09	10	11	12	13	14	15	16	17	18	19	20
D	A	D	A	C	B	C	A	B	C	D	A	C	B	C	B	A	C	D	A
21	22	23	24	25															
D	B	C	B	A															

#### Leiturista - DAE

01	02	03	04	05	06	07	08	09	10	11	12	13	14	15	16	17	18	19	20
D	A	D	A	C	B	C	A	B	C	D	A	C	B	C	B	A	C	D	A
21	22	23	24	25															
A	D	C	B	C															

**Monitor de Educação Especial – Monitor de Educação Infantil – Monitor do Abrigo**

01	02	03	04	05	06	07	08	09	10	11	12	13	14	15	16	17	18	19	20
D	A	D	A	C	B	C	A	B	C	D	A	C	B	D	B	C	D	A	B
21	22	23	24	25															
D	C	D	B	A															

**Ensino Superior**

Professores Hab. e Não-Hab.: **Educação Infantil – Sala de Recursos Multifuncionais e Séries Iniciais - Séries Finais: Artes – Ciências – Educação Física – Ensino Religioso – Geografia – História – Inglês – Língua Portuguesa e Matemática**

01	02	03	04	05	06	07	08	09	10	11	12	13	14	15	16	17	18	19	20
B	D	C	A	D	A	C	B	C	A	B	D	A	C	D	C	B	D	B	C
21	22	23	24	25															
A	B	D	A	C															

Navegantes, 21 de Outubro de 2013

## Nova Trento

### PREFEITURA

#### Classificação Parcial do Processo Seletivo Simplificado Nº 12/2013

O PRESIDENTE DA COMISSÃO DO PROCESSO SELETIVO DIVULGA A CLASSIFICAÇÃO PARCIAL DOS CANDIDATOS INSCRITOS AO CARGO CONFORME EDITAL DE PROCESSO SELETIVO SIMPLIFICADO 12/2013 DE 07/10/2013.

EDITAL 12/2013

CARGO ENFERMEIRO (A) - HOSPITAL

Classificação	Nome completo
01	Vivian Cristina Roncaglio Brandl
02	Ana Cláudia Alexandre Brasil

Nova Trento, 18 de outubro de 2013.

LUIZ CARLOS ORSI

Presidente da Comissão do Processo Seletivo

## Novo Horizonte

### PREFEITURA

#### Extrato de Homologação e Adjudicação ao PL Nº 063/2013

PROCESSO LICITATÓRIO Nº 063/2013

TOMADA DE PREÇO Nº 002/2013

HOMOLOGAÇÃO E ADJUDICAÇÃO DIA: 21/10/2013

CONTRATADO: CONSTRUTORA DECA LTDA -EPP

CONTRATANTE: PREFEITURA MUNICIPAL NOVO HORIZONTE

OBJETO: CONTRATAÇÃO DE EMPRESA ESPECIALIZADA À EXECUÇÃO DE OBRAS DE ENGENHARIA DE 01 (UMA) QUADRA POLIESPORTIVA COM VESTIÁRIOS, PADRÃO FNDE, MEDINDO 25,80x38 METROS, ÁREA TOTAL DE 980,40 m², A SER EDIFICADO JUNTO AO CENTRO EDUCACIONAL DE NOVO HORIZONTE-CENHO, SITUADO A RODOVIA SC 157, CENTRO, DO MUNICÍPIO DE NOVO HORIZONTE/SC.

VALOR DA DESPESA: R\$ 473.604,35 (quatrocentos e setenta e três mil seiscentos e quatro reais e trinta e cinco centavos)

DATA: 21/10/13

ELI MARIOTT

Prefeito Municipal.

#### Resultado Julgamento Habilitação e Proposta PL Nº 064/2013

RESULTADO DO JULGAMENTO DA HABILITAÇÃO - PROCESSO LICITATÓRIO Nº 064/2013 - EDITAL DE CONCORRÊNCIA PÚBLICA Nº 004/2013-MUNICÍPIO DE NOVO HORIZONTE

A Comissão Permanente de Licitação, torna público que na licitação em epígrafe, cujo objeto do presente certame é a DOAÇÃO COM ENCARGOS E CLÁUSULA DE REVERSÃO do seguinte imóvel do Condomínio Industrial: LOTE Nº 06, COM ÁREA DE 2.213,57m² (Dois mil, duzentos e treze vírgula cinqüenta e sete metros quadrados), SEM BENFEITORIAS, situado no Condomínio Industrial, a

título de incentivo econômico, Matrícula nº 16.104, Certidão Registro de Imóveis nº 16559, nas condições estabelecidas neste Edital, QUE houve a participação da empresa E BENNO KOLLING MARMORES ME, a qual pela apresentação regular dos documentos de acordo com o Edital, restou HABILITADA pela Comissão, quando do julgamento da documentação, estando HABILITADA para a fase subsequente, qual seja julgamento das propostas, que se dará nesta mesma data.

Novo Horizonte (SC), em 21 de Outubro de 2013

Comissão Permanente de Licitação

RESULTADO DO JULGAMENTO DAS PROPOSTAS- PROCESSO LICITATÓRIO Nº 064/2013 - EDITAL DE CONCORRÊNCIA PÚBLICA Nº 004/2013-MUNICÍPIO DE NOVO HORIZONTE

A Comissão Permanente de Licitação, torna público que na licitação em epígrafe, cujo objeto do presente é a DOAÇÃO COM ENCARGOS E CLÁUSULA DE REVERSÃO do seguinte imóvel do Condomínio Industrial: LOTE Nº 06, COM ÁREA DE 2.213,57m² (Dois mil, duzentos e treze vírgula cinqüenta e sete metros quadrados), SEM BENFEITORIAS, situado no Condomínio Industrial, a título de incentivo econômico, Matrícula nº 16.104, Certidão Registro de Imóveis nº 16559, nas condições estabelecidas neste Edital. QUE quando do julgamento das PROPOSTAS DE PREÇOS, restou classificada pela Comissão, apresentando a única proposta, sagrando-se VENCEDORA, a empresa E BENNO KOLLING MARMORES ME, estando de acordo com os critérios estabelecidos no edital.

Novo Horizonte (SC), em 21 de Outubro de 2013

Comissão Permanente de Licitação

#### Extrato 3º TA ao Contrato Nº 006/2013

ESTADO DE SANTA CATARINA

PREFEITURA MUNICIPAL NOVO HORIZONTE

EXTRATO TERMO ADITIVO

Termo Aditivo Nº 003 ao Contrato Administrativo Nº...: 006/2013

Contratante...: PREFEITURA MUNICIPAL NOVO HORIZONTE

Contratada: FELIPE B. BOTTEGA ME

Valor: 1.924,00 (um mil novecentos e vinte e quatro reais)

Vigência: Início: 21/10/2013 Término: 31/12/2013

Licitação: PREGÃO PRESENCIAL Nº.: 1/2013

Recursos:Dotação: 2.002.3.3.90.00.00.00.00.00 (4), 2.011.3.3.90.00.00.00.00.00 (35), 2.023.3.3.90.00.00.00.00.00 (92), 2.028.3.3.90.00.00.00.00.00 (113)

Objeto: O Objeto do presente Termo Aditivo consiste no aumento dos quantitativos dos serviços referentes aos itens 03, 06, 07, 09,11,13,15 e 16 do Processo Licitatório nº 001/2013 - Pregão Presencial nº 001/2013

Novo Horizonte, 21 de Outubro de 2013

#### Extrato Contratual Nº 075/2013

ESTADO DE SANTA CATARINA

PREFEITURA MUNICIPAL NOVO HORIZONTE

EXTRATO CONTRATUAL

Contrato Nº...: 075/2013

Contratante...: PREFEITURA MUNICIPAL NOVO HORIZONTE

Contratada: CONSTRUTORA DECA LTDA -EPP

Valor: 473.604,35 (quatrocentos e setenta e três mil seiscentos e quatro reais e trinta e cinco centavos)

Vigência: Início: 21/10/2013 Término: 30/04/2014

Licitação: Tomada de Preço p/ Obras e Serv. Engenharia Nº.: 2/2013

Recursos: Dotação: 1.001.4.4.90.00.00.00.00.00 (141) Saldo:



510.000,00

Objeto: O objeto do presente contrato constitui a contratação de empresa Especializada à EXECUÇÃO DE OBRAS DE ENGENHARIA DE 01 (UMA) QUADRA POLIESPORTIVA COM VESTIÁRIOS - PADRÃO FNDE, MEDINDO 25,80x38 METROS, ÁREA TOTAL DE 980,40 m², A SER EDIFICADO JUNTO AO CENTRO EDUCACIONAL DE NOVO HORIZONTE-CENHO, SITUADO A RODOVIA SC 157, CENTRO, DO MUNICÍPIO DE NOVO HORIZONTE/SC, com recursos advindos do Convênio com o Ministério da Educação/FNDE/PAC 2 -Termo de Compromisso PAC 2 04534/2013, em regime de execução indireta de empreitada por preço unitário, conforme Projetos, Memorial Descritivo, Planilha Orçamentária e Cronograma físico-financeiro Padrão FNDE, descritos nos Anexos III-VII e demais anexos parte integrante do Processo Licitatório Nº 063/2013.

Novo Horizonte, 21 de Outubro de 2013



- Monitoramento e avaliação dos resultados obtidos na execução dos serviços, programas, projetos e benefícios dos municípios;
- Melhoria contínua do trabalho desenvolvido, com foco na satisfação dos usuários e suas famílias;
- Sustentabilidade e eficácia da rede de proteção de assistência social;
- Acompanhamento global de forma integrada com a rede de proteção social;
- Acesso aos dados registrados de atendimentos anteriores em qualquer unidade de atendimento social;
- Agilidade na identificação e no atendimento nos diferentes equipamentos sociais – CRAS, CREAS, Abrigos Institucionais, Casa Lar entre outros;
- Perfil fidedigno do usuário;
- Eficácia da equipe de referência de Assistência Social nos CRAS, CREAS e demais equipamentos sociais;
- Ausência de duplicidade de atendimentos e liberação de benefícios;
- Economia de tempo;
- Aprimoramento do processo de trabalho;
- Agilidade no atendimento;
- Mensuração qualitativa e quantitativa dos serviços prestados;
- Relatórios estatísticos;
- Levantamento real da demanda reprimida;
- Permite a elaboração do Plano de Acompanhamento Familiar e sua atualização;
- Realização de diagnóstico social no município para definição de estratégias de intervenção.

[www.ciga.sc.gov.br](http://www.ciga.sc.gov.br)



**DOM/SC**

ASSINADO DIGITALMENTE

[www.diariomunicipal.sc.gov.br](http://www.diariomunicipal.sc.gov.br)

# Palhoça

## PREFEITURA

### Lei Complementar Nº 145, de 18 de Outubro de 2013.

LEI COMPLEMENTAR Nº 145, DE 18 DE OUTUBRO DE 2013.  
Dispõe sobre o Plano de Classificação de Cargos e Salários dos Servidores Efetivos da Câmara Municipal de Palhoça, regulamenta a movimentação vertical e horizontal, o ingresso de servidores e dá outras providências.

O PREFEITO DO MUNICÍPIO DE PALHOÇA, Estado de Santa Catarina,  
Faço saber a todos os habitantes deste Município, que a Câmara de Vereadores aprovou e eu sanciono e promulgo a seguinte Lei:

#### TÍTULO I DAS DISPOSIÇÕES PRELIMINARES

Art. 1º. Os cargos de servidores efetivos da Câmara do Município de Palhoça obedecerão à classificação estabelecida nessa Lei.

Art. 2º. O regime jurídico geral adotado pela Câmara Municipal é o estatutário, regido pelo Estatuto dos Funcionários Públicos Municipais - Lei Complementar nº 96, de 15 de dezembro de 2010, com as alterações e atualizações introduzidas por Lei posteriores.

Art. 3º. O Plano de Classificação de Cargos e Salários (PCCS) se aplica a todos os servidores da Câmara Municipal titulares de cargo efetivo, sendo que aos ocupantes de cargos de provimento em comissão permanecem inalteradas as disposições de Lei Complementar específica.

Art. 4º. A composição e os critérios de aplicação dos vencimentos e salários dos Servidores Efetivos do Quadro de Pessoal da Câmara Municipal passam a ser regidos por essa Lei.

#### TÍTULO II DO QUADRO GERAL DE PESSOAL

Art. 5º. O quadro geral de Pessoal da Câmara Municipal divide-se em:

I – Quadro Permanente – em que se lista os cargos de provimento efetivo, reservado para servidores regidos pelo Estatuto dos Servidores Públicos Municipais;

II – Quadro Suplementar – em que se lista os cargos de provimento efetivo a serem red denominados e extintos em caso de vacância.

#### SEÇÃO I DO QUADRO DE CARGOS DE PROVIMENTO EFETIVO

Art. 6º. Os cargos de Provimento Efetivo da Câmara Municipal de Palhoça estão discriminados no Anexo I que integra essa Lei.

#### SEÇÃO II

Art. 7º. Todo servidor efetivo que vier a ocupar cargo em comissão, terá resguardado seu direito de retornar ao seu cargo ou emprego de origem quando exonerado.

Parágrafo Único. O servidor que perceber gratificação de função, ou ocupar cargo de provimento em comissão, por períodos contínuos ou não, que somados totalizem 10 (dez) anos ou mais, independentemente da função exercida, terá direito adquirido a

incorporação no vencimento da gratificação por último recebida.

#### TÍTULO III DAS FORMAS DE PROVIMENTO

Art. 8º. As atribuições dos cargos de provimento efetivo são as indicados no Anexo II, e em conformidade com o seguinte Quadro de Cargos:

Cargo	Nível de Escolaridade	Número de Vagas
Procurador Jurídico Legislativo	Curso Superior em Direito e inscrição na OAB	03
Procurador Contábil	Curso Superior em Ciências Contábeis e inscrição no CRC	01
Analista Legislativo – Especialidade Informática	Curso Superior em Ciências da Computação.	02
Analista Legislativo – Especialidade Jornalista	Curso Superior em Jornalismo.	01
Técnico Legislativo	Nível Médio Completo	15
Agente Legislativo – Especialidade Garçom	Nível Fundamental	02
Agente Legislativo – Especialidade Telefonista	Nível Fundamental	02
Agente Legislativo – Especialidade Operador de Som	Nível Fundamental	02
Agente Legislativo – Especialidade Agentes Operacionais	Nível Fundamental	06
Agente Legislativo – Especialidade Motorista	Nível Fundamental e Carteira de Habilitação "D"	04

Art. 9º. Os integrantes dos cargos mencionados no artigo 6º, nomeados por concurso público, adquirem a estabilidade após 3 (três) anos de efetivo exercício.

Art. 10. Para aquisição de estabilidade, nos termos do § 4º, do artigo 41 da Constituição Federal de 1988, o servidor permanecerá em estágio probatório, período em que terá avaliado o seu desempenho.

Art. 11. A Comissão de Acompanhamento e Avaliação do Estágio Probatório, nomeada pelo Presidente do Poder Legislativo, através de Portaria, deverá realizar a avaliação periódica, conforme estabelecido na Lei Complementar 96, de 15 de dezembro de 2010.

Art. 12. Caberá à Direção Geral providenciar o cumprimento da decisão proferida pelo Presidente em virtude de avaliação periódica.

Art. 13. O ato de exoneração do servidor submetido ao estágio probatório deverá ser publicado na forma do disposto na Lei Orgânica do Município.

#### TÍTULO IV DA ESCALA DE VENCIMENTOS

Art. 14. A escala de vencimentos dos cargos públicos constitui-se em progressão funcional horizontal, conforme indicado no Anexo II, referenciados pelas letras de "A" a "G".

#### TÍTULO V DA SUBSTITUIÇÃO

Art. 15. Poderá o funcionário efetivo gozar do direito de afastamento por tempo indeterminado, com prejuízo de vencimentos, para ocupar cargo em comissão, e/ou optar por receber os vencimentos do efetivo e mais gratificação na base de até 80% do

salário fixado para o cargo comissionado.

#### TÍTULO VI DA GRATIFICAÇÃO PELO EXERCÍCIO DE FUNÇÃO

Art. 16. Ficam criadas as seguintes Funções Gratificadas:

I – Responsabilidade Técnica, a ser exercida por todos os servidores efetivos investidos nos cargos de Procurador Jurídico Legislativo e Procurador Contábil, aos quais lhe competirão as seguintes atribuições:

a) prestar consultoria ao Plenário, à Mesa, às comissões permanentes, especiais e de inquérito e aos vereadores em matérias de natureza legislativa e orçamentário;

b) assessorar as diretorias, coordenadorias e demais setores;

c) auxiliar na elaboração de anteprojetos de lei adequando as proposições à técnica legislativa e à legislação em vigor;

d) instruir processos, elaborar contratos, redigir certidões e ofícios e demais documentos de natureza jurídica;

e) prestar assessoramento técnico ao Gabinete da Presidência, à Diretoria Geral, às Diretorias, e às Coordenadorias;

f) promover a revisão e adequação de proposições;

g) efetuar a instrução de processos e informações econômico-financeiras;

h) elaborar estudos técnico-científicos necessários à elaboração de normas;

i) elaborar pareceres sobre questões jurídicas ou administrativas submetidas a seu exame;

j) fornecer subsídios técnicos e ou elaborar pareceres e notas técnicas, orientando sobre normas constitucionais, legais e regimentais ao processo legislativo.

l) exercer demais funções delegadas pela Presidência.

II – Responsabilidade de risco, a ser exercida por todos os servidores efetivos investidos no cargo de agente legislativo – especialidade motorista, em virtude dos riscos que ocorrem nas estradas quando em efetivo exercício.

III – Gerente Legislativo, a ser exercida por servidor efetivo lotado no cargo de técnico legislativo, o qual lhe competirá as seguintes atribuições:

a) dirigir, supervisionar e coordenar as atividades legislativas, no setor legislativo, organizando o andamento dos projetos;

b) fazer cumprir demais atividades que venham a ser delegadas pela Presidência.

IV – Coordenador da Procuradoria, Consultoria e Assessoria Jurídica, a ser exercida por servidor efetivo lotado no cargo de Procurador Jurídico Legislativo, o qual lhe competirá as seguintes atribuições:

a) dirigir, supervisionar e coordenar as atividades jurídicas da Consultoria Jurídica, Assessoria Legislativa e Consultoria Jurídica e Assessoria de Planejamento e Administração, de execução qualificada, envolvendo estudos, pesquisas, consultas, elaboração de pareceres, representação da Câmara judicialmente ou

extrajudicial;

b) fazer cumprir demais atividades que venham a ser delegadas pela Presidência.

V – Gerente de Copa e Cozinha, a ser exercida por servidor efetivo, o qual lhe competirá as seguintes atribuições:

a) dirigir e fiscalizar os serviços de copa e cozinha;

b) fazer cumprir demais atividades que lhe ser delegada pela Presidência

VI – Gerente de Áudio e Vídeo, a ser exercida por servidor efetivo, o qual lhe competirá as seguintes atribuições:

a) a promoção, controle e organização dos sons e vídeos correspondentes a atividades realizadas pela Câmara; bem como, controlar, receber, catalogar e armazenar as gravações de áudio e vídeo das sessões;

b) fazer cumprir demais atividades que venham a lhe ser delegadas pela Presidência.

VII – Coordenador de Recursos Humanos, a ser a ser exercida por qualquer servidor efetivo, tendo como competência as seguintes atribuições:

a) a manutenção de registro de fichas individuais dos servidores;

b) a manutenção das folhas de pagamentos dos vereadores e servidores;

c) a manutenção de registro de fichas individuais dos vereadores;

d) a manutenção da atualização da Carteira Profissional de cada servidor;

e) a elaboração e entrega anual da RAIS;

f) o fornecimento dos dados financeiros e funcionais à confecção de pagamentos; e

g) a execução de outras atividades correlatas.

VIII – Gerente Financeiro, a ser a ser exercida por qualquer servidor efetivo, tendo como competência as seguintes atribuições:

a) organizar, registrar e fornecer dados para a elaboração da proposta orçamentária da Câmara Municipal;

b) efetuar o registro contábil;

c) informar sobre pagamento a fornecedores;

d) zelar pela guarda e manutenção dos equipamentos sob sua responsabilidade; e

e) executar o pagamento dos fornecedores dentro do prazo determinado por lei e/ou vencimento estipulado;

f) executar atividades de apoio administrativo.

IX – Gerente de Compras, a ser exercida por qualquer servidor efetivo, contendo as seguintes atribuições:

a) controlar, promover e organizar os pedidos de compras e encaminhar a direção de licitação, quando for o caso;

b) armazenar e controlar a distribuição dos materiais permanentes e de consumo;

c) manter arquivo de entrada e saída de materiais e identificação e quem os recebeu;

d) executar outras atividades correlatas.

X – Chefe de Controle de Pessoal, a ser exercida por servidor pertencente ao quadro de servidor efetivo, que terá as seguintes atribuições:

a) fiscalizar o controle de pontos, de vales-transporte, de vales-alimentação;

b) responder junto ao Tribunal de Contas do Estado de Santa Catarina;

c) executar outras atividades correlatas.

XI – Motorista Exclusivo da Presidência, a ser exercida por servidor efetivo ocupante do cargo motorista ou que vier a disposição deste Poder, o qual lhe competirá as seguintes atribuições:

a) dirigir, supervisionar e executar atividades de direção do veículo exclusivo da Presidência desta Casa Legislativa, ficando a total disposição do Presidente deste Poder;

b) fazer cumprir demais atividades que venham a lhe ser delegadas pela Presidência.

XII - Coordenador de Licitação, a ser exercida por servidor efetivo, o qual lhe competirá:

a) dirigir, conjuntamente com a Comissão Permanente de Licitação, as licitações que forem realizadas por esta Casa Legislativa;

b) verificar, conferir e rubricar todos os processos licitatórios;

c) ser responsável solidário com a Comissão Permanente de Licitação, no tocante a escolha de modalidades e demais procedimentos dos processos licitatórios;

d) demais funções a serem delegadas pela Presidência.

§ 1º. O valor mensal da Responsabilidade Técnica, prevista no inciso I do presente artigo, será 100% sobre o vencimento nível B do cargo efetivo no qual o servidor é investido.

§ 2º O valor mensal da responsabilidade de risco, trazida no inciso II do presente artigo, será de 100% sobre a constante do Anexo III.

§ 3º A remuneração das funções gratificadas ficará a critério do Presidente da Câmara Municipal de Palhoça, que a determinará mediante portaria, e deverá ser fixada entre 10% e 100% sobre o valor constante no Anexo III, atribuído para o exercício da função.

§ 4º A concessão das Funções Gratificadas ficará a critério exclusivo do Presidente da Câmara Municipal, através de Portaria, respeitando o limite da dotação orçamentária estabelecido por Lei e, em especial, os valores constantes do Anexo III desta Lei, exceto a Responsabilidade Técnica e a Responsabilidade de Risco constantes nos incisos I e II que serão concedidas automaticamente a todos os investidos nos cargos elencados.

§ 5º A concessão de gratificação a título de produtividade constante da Lei Estatutária – Lei Complementar nº 96/2010, também fica a critério do Presidente da Câmara Municipal, que poderá

estipulá-la até 100% sobre o vencimento do cargo efetivo no qual o servidor é investido.

§ 6º Ao servidor de outro órgão público que vier a disposição da Câmara de Vereadores poderá ser concedida uma gratificação de até 100% de seu vencimento.

§ 7º A Comissão de Licitação será composta por um Presidente e mais dois membros, em que no mínimo dois membros deverão ser servidores efetivos. O valor remuneratório da gratificação da Presidência e dos membros da Comissão de Licitação é a constante do Anexo III, sendo que tal gratificação poderá ser cumulada com qualquer outra prevista neste artigo.

§ 8º Fica criada a gratificação de função de Pregoeira e membros de Pregão, conforme constante do Anexo III, que será concedida por cada ato de nomeação para Pregões específicos que ocorrem neste Poder Legislativo.

§ 9º A Responsabilidade Técnica e a Responsabilidade de Risco, mencionadas nos incisos I e II deste artigo, se incorporam ao vencimento automaticamente, pelo valor integral percebido a este título, podendo inclusive ser cumulada com função gratificada, cargo em comissão ou produtividade.

§ 10 Caso o ocupante da função gratificada de Gerente Financeiro não cumpra o disposto no inciso VIII, "e", deste artigo, deverá este arcar com as multas, juros e penalidades oriundas da falta ou atraso dos pagamentos.

## TÍTULO VII DO ENQUADRAMENTO E DA RECLASSIFICAÇÃO

Art. 17. Os servidores serão enquadrados e reclassificados no presente Plano de Cargos e Salários, conforme segue:

Cargo Antigo	Cargo Atual
Procurador do Poder Legislativo Municipal	Procurador Jurídico Legislativo
Contador	Procurador Contábil
Assistente Administrativo	Técnico Legislativo
Zelador	Agente Legislativo – Especialidade Serviços Operacionais
Serviços Gerais	Agente Legislativo – Especialidade Serviços Operacionais
Telefonista	Agente Legislativo – Especialidade Telefonista
Garçom	Agente Legislativo – Especialidade Garçom
Operador de Som	Agente Legislativo – Especialidade Operador de Som
Motorista	Agente Legislativo – Especialidade Motorista

## TÍTULO VIII DA PROMOÇÃO

Art. 18. A promoção horizontal consiste na passagem do servidor de um determinado nível ou referencia para a imediatamente superior, sem mudar de cargo levando-se em consideração seu tempo de serviço público e seu tempo no cargo.

Art. 19 Nenhuma unidade da Câmara poderá promover, em um ano civil, servidores em quantidade superior ao valor da respectiva verba, consignada na forma do art. 21.

Art. 20 Para concorrer à promoção horizontal o servidor deverá ter cumprido um interstício de 5 (cinco) anos desde a última



promoção.

## TÍTULO IX DAS DISPOSIÇÕES FINAIS

Art. 21 Os cargos e suas respectivas atribuições a habilitações constam do Anexo I desta Lei.

Art. 22 A carga horária oficial de trabalho dos servidores da Câmara Municipal é de 30 horas semanais, salvo na hipótese do cargo de Procurador Jurídico Legislativo, em que a carga horária semanal será de 20 (vinte) horas.

Art. 23 O Servidor Público que mudar de cargo, mediante Concurso Público, mantém na nova situação a referência e todos os adicionais em caráter permanente anteriormente percebidos, bem como terá em seu cômputo para fins de aposentadoria o tempo de serviço antes prestado, retroagindo seus efeitos a 01 de dezembro de 2005.

Art. 24 As disposições desta Lei serão aplicadas, no que couber, aos servidores inativos e pensionistas.

Art. 25 Faz parte integrante desta Lei os Anexos I, II e III.

Art. 26 As despesas decorrentes da execução dessa Lei serão atendidas por conta das dotações próprias consignadas no orçamento, de acordo com as normas legais vigentes.

Art. 27 Revogadas, no que couber às disposições constantes da Lei Complementar nº 43/2006.

Art. 28 Essa Lei entra em vigor na data de sua publicação, com efeitos a partir de 01 de novembro de 2013.

Palhoça, 18 de outubro de 2013.  
NILSON JOÃO ESPÍNDOLA  
PREFEITO MUNICIPAL EM EXERCÍCIO

CARGO: PROCURADOR CONTÁBIL – Desenvolver e executar atividades de nível superior, de execução qualificada, abrangendo serviços relativos à contabilidade financeira e patrimonial da Câmara, compreendendo a elaboração de balancetes, balanços, registros, demonstrações contábeis, orçamento fiscal, ordenar, por expressa delegação, as despesas sujeitas ao regime de prestação de contas perante o Tribunal de Contas do Estado a fim de atender ao sistema de controle interno e externo da execução financeira e orçamentária Câmara Municipal de Palhoça; assessorar a Mesa e as comissões da Câmara; e prestar contas e representar o Poder Legislativo junto ao Tribunal de Contas do Estado nas matérias legais relacionadas às suas atribuições, e demais atividades correlatas ao cargo, bem como àquelas delegadas pela Presidência.

HABILITAÇÃO: Curso Superior em Ciências Contábeis e registro no CRC.

CARGO: ANALISTA LEGISLATIVO - ESPECIALIDADE INFORMÁTICA - Avaliar, montar e configurar microcomputadores; prover a manutenção preventiva e corretiva dos equipamentos e periféricos de informática; instalar software nos microcomputadores da Câmara Municipal; dar suporte técnico e manutenção de cabeamento de redes locais; orientar usuários na digitação e alimentação de dados dos processos informatizados, em suas áreas; e orientar os usuários acerca da correta utilização dos equipamentos, e demais atividades correlatas ao cargo, bem como àquelas delegadas pela Presidência.

HABILITAÇÃO: Curso Superior em Ciência da Computação.

CARGO: ANALISTA LEGISLATIVO – ESPECIALIDADE JORNALISMO - Redigir notícias e promover a divulgação das atividades desenvolvidas pela Câmara Municipal de Palhoça; organizar e coordenar entrevistas; fazer divulgar através do órgão de imprensa os trabalhos e atos de interesse do Poder Legislativo e dos vereadores; fazer seleção, revisão e preparo definitivo das matérias jornalísticas a serem divulgadas em jornais, revistas, televisão, rádio, internet, assessoria de imprensa e quaisquer outros meios de comunicação com o público; apresentar programas de rádio e televisão, ancorar os programas, noticiar fatos, ler textos, e entrevistar pessoas; e assessorar as diretorias, coordenadorias e demais setores, bem como àquelas delegadas pela Presidência.

HABILITAÇÃO: Curso Superior em Jornalismo.

Técnico Legislativo – Executar atividades qualificadas de nível médio, envolvendo coordenação, acompanhamento, análise, datilografia, digitação, cálculos, controles contábeis e outras atividades inerentes ao cargo e a sua formação, sob supervisão superior.

HABILITAÇÃO: Ensino Médio Completo.

ATIVIDADE DE COMPLEXIDADE ENSINO FUNDAMENTAL

CARGO: AGENTE LEGISLATIVO – ESPECIALIDADE TELEFONISTA – Atividade profissional de complexidade mediana, envolvendo atividades de telefonia em geral, mediante atendimento e realização de ligações, transmissão e recebimento de fac-símile, controle e registros de ligações, bem como outras atividades correlatas com seu cargo.

HABILITAÇÃO: Ensino Fundamental Incompleto.

CARGO: AGENTE LEGISLATIVO – ESPECIALIDADE MOTORISTA - Executar atividades de direção de veículos das diversas marcas e modelos da frota da Câmara transporte de materiais, objetos, equipamentos e pessoas. Zelar pela limpeza e conservação dos veículos, sua manutenção e controle de combustível e demais atividades que venham a lhe ser delegadas pela Presidência.

HABILITAÇÃO: Ensino Fundamental Incompleto e Carteira de Habilitação □D□.

CARGO: AGENTE LEGISLATIVO – ESPECIALIDADE OPERADOR DE SOM - Sonorizar e gravar as sessões ordinárias, extraordinárias, solenes, comemorativas e demais eventos promovidos pela Câmara e/ou entidades autorizadas a utilizarem o espaço físico do plenário. Manter e conservar os equipamentos de som e executar demais atividades quem venham a ser delegadas pela Presidência.

Habilitação: Ensino Fundamental Incompleto.

CARGO: AGENTE LEGISLATIVO – ESPECIALIDADE GARÇOM – Executar serviços de copa em geral; auxiliar nas sessões ordinárias, extraordinárias, solenes; executar serviços de apoio administrativo e demais atividades quem venham a ser delegadas pela Presidência.

Habilitação: Ensino Fundamental Incompleto.

### ANEXO I

CARGOS - ATRIBUIÇÕES - HABILITAÇÕES - VAGAS

ATIVIDADE DE COMPLEXIDADE SUPERIOR

(ANS - ATIVIDADE DE NÍVEL SUPERIOR - curso superior completo e registro em entidade de classe)

CARGO: PROCURADOR JURÍDICO LEGISLATIVO - Desenvolver e executar atividades de nível superior, de execução qualificada, envolvendo estudos, pesquisas, consultas, elaboração de pareceres, representação da Câmara judicialmente ou extrajudicial, prestar consultoria técnica ao Presidente da Câmara Municipal, à Mesa, aos Presidentes de comissões e aos vereadores, acerca de questões constitucionais, legais e regimentais atinentes ao processo e procedimentos legislativos, através da elaboração de pareceres e notas técnicas; desenvolver estudos e planos técnicos e estratégicos afins com o processo legislativo; e demais atividades correlatas ao cargo, bem como àquelas delegadas pela Presidência.

HABILITAÇÃO: Curso Superior em Direito e registro na OAB.



**CARGO: AGENTE LEGISLATIVO – ESPECIALIDADE AGENTE OPERACIONAL** – Executar atividades de atendimento ao público; receber, classificar e dar encaminhamento à correspondência; efetuar o registro, conferência e distribuição de documentos; controlar o empréstimo e devoluções de livros e publicações; controlar a entrada e saída de materiais do almoxarifado; registrar e controlar os móveis e equipamentos permanentes; preparar documentos para microfilmagem; e executar demais atividades que venham a ser delegada pela Presidência.

**Habilitação:** Ensino Fundamental Incompleto.

**ANEXO II**

CARGOS	A	B	C	D	E	F	G
Agente Legislativo – Especialidade Serviços Operacionais	1.525,90	1.709,01	1.914,09	2.143,78	2.401,03	2.689,16	3.011,86
Agente Legislativo – Especialidade Operador de Som	1.525,90	1.709,01	1.914,09	2.143,78	2.401,03	2.689,16	3.011,86
Agente Legislativo – Especialidade Telefonista	1.525,90	1.709,01	1.914,09	2.143,78	2.401,03	2.689,16	3.011,86
Agente Legislativo – Especialidade Garçom	1.525,90	1.709,01	1.914,09	2.143,78	2.401,03	2.689,16	3.011,86
Agente Legislativo – Especialidade Motorista	1.525,90	1.709,01	1.914,09	2.143,78	2.401,03	2.689,16	3.011,86
Técnico Legislativo	1.744,02	1.953,30	2.187,70	2.450,22	2.744,25	3.073,56	3.442,39
Analista Legislativo – Especialidade Jornalista	1.800,00	2.016,00	2.257,92	2.528,87	2.832,33	3.172,21	3.552,88
Analista Legislativo – Especialidade Informática	1.800,00	2.016,00	2.257,92	2.528,87	2.832,33	3.172,21	3.552,88

Procurador Contábil	3.754,15	4.204,65	4.709,21	5.274,31	5.907,23	6.616,10	7.410,03
Procurador Jurídico Legislativo Municipal	3.754,15	4.204,65	4.709,21	5.274,31	5.907,23	6.616,10	7.410,03

**ANEXO III****VALOR FUNÇÕES GRATIFICADAS**

Responsabilidade de Risco	R\$ 500,00
Gerente Legislativo	R\$ 2.000,00
Coordenador da Procuradoria, Consultoria e Assessoria Jurídica	R\$ 3.000,00
Gerente de Copa e Cozinha	R\$ 1.500,00
Gerente de Áudio e Vídeo	R\$ 1.500,00
Coordenador de Recursos Humanos	R\$ 3.500,00
Gerente Financeiro	R\$ 2.500,00
Gerente de Compras	R\$ 2.000,00
Chefe de Controle de Pessoal	R\$ 2.000,00
Motorista Exclusivo da Presidência	R\$ 2.000,00
Presidente de Comissão de Licitação	R\$ 1.500,00
Membros da Comissão de Licitação	R\$ 800,00
Pregoeira	R\$ 150,00
Membros do Pregão	R\$ 50,00
Coordenador de Licitação	R\$ 3.500,00

**Lei Nº 3.895, de 17 de Outubro de 2013.**

LEI Nº DE 3.895, DE 17 DE OUTUBRO DE 2013.

**CONCESSÃO REAL DE USO.** Autoriza o Poder Executivo Municipal a ceder direito de uso ao Estado de Santa Catarina, por intermédio da Secretaria de Estado de Assistência Social, Trabalho e Habitação.

O PREFEITO DO MUNICÍPIO DE PALHOÇA, Estado de Santa Catarina,

Faço saber a todos os habitantes deste Município que a Câmara de Vereadores, aprovou e eu sanciono a seguinte LEI:

Art. 1º Fica o Chefe do Poder Executivo autorizado a ceder o direito de uso ao Estado de Santa Catarina, por intermédio da Secretaria de Estado de Assistência Social, Trabalho e Habitação, com sede na Avenida Mauro Ramos, n. 722, Centro de Florianópolis/SC, inscrita no CNPJ/MF sob o n. 05.509.770/0001-88, uma fração de área do Município de Palhoça, localizado no Loteamento Jardim dos Canários, Rua B, Denominada como Área Institucional II, Bairro Ariú, matrícula 60.334, com a finalidade de construção de um CRAS - Centro de Referência em Assistência Social, com recursos oriundos de financiamento realizado junto ao Banco Nacional do Desenvolvimento - BNDES.

Art. 2º A concessão real de uso será por prazo de 20 (vinte) anos, nos termos de ato específico pelo Chefe do Executivo Municipal.

Art. 3º As despesas decorrentes da execução desta Lei correrão por conta de dotações próprias constantes do orçamento do Município.

Art. 4º Esta Lei entrará em vigor na data de sua publicação.

Palhoça, 17 de outubro de 2013.  
NILSON JOÃO ESPÍNDOLA  
Prefeito Municipal em exercício

**Lei Nº 3.896, de 17 de Outubro de 2013.**  
LEI Nº DE 3.896, DE 17 DE OUTUBRO DE 2013.

CONCESSÃO REAL DE USO. Autoriza o Poder Executivo Municipal a ceder direito de uso ao Estado de Santa Catarina, por intermédio da Secretaria de Estado de Assistência Social, Trabalho e Habitação.

O PREFEITO DO MUNICÍPIO DE PALHOÇA, Estado de Santa Catarina,  
Faço saber a todos os habitantes deste Município que a Câmara de Vereadores, aprovou e eu sanciono a seguinte LEI:

Art. 1º Fica o Chefe do Poder Executivo autorizado a ceder o direito de uso ao Estado de Santa Catarina, por intermédio da Secretaria de Estado de Assistência Social, Trabalho e Habitação, com sede na Avenida Mauro Ramos, n. 722, Centro de Florianópolis/SC, inscrita no CNPJ/MF sob o n. 05.509.770/0001-88, uma fração de área do Município de Palhoça, localizado no Loteamento Jardim das Palmeiras, Rua Lisanto (Rua C), Matrícula nº 55.763, Bairro Brejarú, com área total de 3.958,90 m² a ser desmembrado área de 800 m² específicas a ser definidas por ato próprio, com a finalidade de construção de um CREAS - Centro de Referência Especializada em Assistência Social, com recursos oriundos de financiamento realizado junto ao Banco Nacional do Desenvolvimento - BNDES.

Art. 2º A concessão real de uso será por prazo de 20 (vinte) anos, nos termos de ato específico pelo Chefe do Executivo Municipal.

Art. 3º As despesas decorrentes da execução desta Lei correrão por conta de dotações próprias constantes do orçamento do Município.

Art. 4º Esta Lei entrará em vigor na data de sua publicação.

Palhoça, 17 de outubro de 2013.  
NILSON JOÃO ESPÍNDOLA  
Prefeito Municipal em exercício

**Segundo Termo Aditivo ao Contrato de Concessão Real de Uso Nº 001, de 06 de Novembro de 2006**  
SEGUNDO TERMO ADITIVO AO CONTRATO DE CONCESSÃO REAL DE USO Nº 001, DE 06 DE NOVEMBRO DE 2006

Celebrado entre o Município de Palhoça e a Ordem Assistencial e Social Evangélica da Paróquia Evangélica de Confissão Luterana de Palhoça - OASE.

Celebram o presente Termo Aditivo ao referido Contrato de Concessão Real de Uso o MUNICÍPIO DE PALHOÇA, com sede à Avenida Hilza Terezinha Pagani, 289, Parque Residencial Pagani, Palhoça/SC, CEP 88130-000, inscrita no CNPJ sob nº. 82.892.316/0001-08, neste ato representado pelo Prefeito Municipal, CAMILO NAZARENO PAGANI MARTINS, residente e domiciliado neste Município, doravante designado simplesmente MUNICÍPIO, e a ORDEM ASSISTENCIAL E SOCIAL EVANGÉLICA DA PARÓQUIA EVANGÉLICA DE CONFISSÃO LUTERANA DE PALHOÇA - OASE, entidade civil, de fins filantrópicos, inscrita no CNPJ/MF sob o nº 83.804.419/0001-23, com sede na Rua José Maria da Luz, 2896 - Centro - Palhoça, Estado de Santa, representada neste ato por sua Presidente, Sra. ZELI SCHLÖSSER, brasileira, aposentada, residente e domiciliada na Rua Pedro Wersdorfer Júnior, n. 153, Aririú, Palhoça/SC, portadora do RG n. 415.986 e inscrita no CPF/MF sob o n.

344.902.809-04 doravante designada simplesmente CONCESSIONÁRIA, tem justo e contratado o seguinte, celebram entre si o Segundo Termo Aditivo ao Contrato de Concessão Real de Uso nº 001, de 06 de novembro de 2006, mediante as cláusulas a seguir estabelecidas.

**CLÁUSULA PRIMEIRA:**

A razão social da CONCESSIONÁRIA passará a vigorar com a seguinte redação, nos termos da alteração do seu Estatuto Social:

"ORDEM ASSISTENCIAL E SOCIAL EVANGÉLICA DA PARÓQUIA EVANGÉLICA DE CONFISSÃO LUTERANA DE PALHOÇA - OASE, com endereço e CNPJ/MF inalterados"

**CLÁUSULA SEGUNDA:**

As demais cláusulas permanecem inalteradas.

E, por estarem justos e contratados, assinam o presente instrumento em 03 (três) vias de igual teor e forma.

Palhoça, 16 de outubro de 2013.  
Prefeitura Municipal de Palhoça  
CAMILO NAZARENO PAGANI MARTINS  
Prefeito Municipal

ORDEM ASSISTENCIAL E SOCIAL EVANGÉLICA DA PARÓQUIA EVANGÉLICA DE CONFISSÃO LUTERANA DE PALHOÇA - OASE  
ZELI SCHLÖSSER  
Presidente da Entidade

**TESTEMUNHAS**

Nome:	Nome:
Assinatura:	Assinatura:
Carteira de Identidade:	Carteira Identidade:
CPF:	CPF:

**Decreto Nº 1.573, de 15 de Outubro de 2013.**  
DECRETO Nº 1.573, DE 15 DE OUTUBRO DE 2013.  
ABRE CRÉDITO ESPECIAL.

O PREFEITO DO MUNICÍPIO DE PALHOÇA, Estado de Santa Catarina,  
No uso de suas atribuições que lhe confere a Lei orçamentária nº 3.798, de 28 de dezembro de 2012, resolve

**DECRETAR:**

Art. 1º Fica o Chefe do Poder Executivo autorizado abrir crédito especial no valor de R\$ 1.217.420,07 (um milhão, duzentos e dezessete mil e quatrocentos e vinte reais e sete centavos), nas dotação orçamentária abaixo:

14 - SECRETARIA INFRAESTR.TRANSITO,DEF.CIVIL ENERG.  
14.01 - SECRETARIA INFRAESR.TRANSITO,DEF.CIVIL ENERG.  
2.028 - Manutenção da Iluminação Pública R\$ 1.217.420,07  
3.3.90.00.00.00.00.00.03.0051 - Aplicações Diretas  
R\$ 1.217.420,07

Art. 2º A suplementação que se refere o artigo anterior correrá por conta do Supéravit do exercício anterior - COSIP.

Art. 3º Este Decreto entrará em vigor na data de sua publicação.

Palhoça, 15 de outubro de 2013.  
CAMILO NAZARENO PAGANI MARTINS  
Prefeito Municipal

**Portaria Nº. 3206/2013.**

PORTARIA Nº. 3206/2013.

DANIEL BROERING HARGER, Secretário de Administração, no uso de suas atribuições legais, considerando o disposto nos artigos 70, 79, II e V e 87, I da Lei Orgânica do Município e Decreto nº. 1.533, de 31 de julho de 2013,

**RESOLVE:**

PRORROGAR a Portaria 2772 de 17 de setembro de 2012, que Contratou por Tempo Determinado o servidor ARI BERTOLDO SELL, titular do cargo de Médico Psiquiatra, do Quadro de Pessoal da Secretaria de Saúde e Medicina Preventiva, da Administração Direta desta Prefeitura, pelo período de 02/10/2013 a 02/10/2014.

Palhoça, SC, em 01 de outubro de 2013.

DANIEL BROERING HARGER  
Secretário de Administração

ROSINEI DE SOUZA HORÁCIO

Secretário de Saúde e Medicina Preventiva

MILTON LUIZ ESPINDOLA

Superintendente de Recursos Humanos

**Portaria Nº. 3207/2013.**

PORTARIA Nº. 3207/2013.

DANIEL BROERING HARGER, Secretário de Administração, no uso de suas atribuições legais, considerando o disposto nos artigos 70, 79, II e V e 87, I da Lei Orgânica do Município e Decreto nº. 1.533, de 31 de julho de 2013,

**RESOLVE:**

PRORROGAR a Portaria 2718 de 17 de setembro de 2012, que Contratou por Tempo Determinado a servidora NARJARA NAOMI BONISSONI IZUMI, titular do cargo de Médico Clínico Geral, do Quadro de Pessoal da Secretaria de Saúde e Medicina Preventiva, da Administração Direta desta Prefeitura, pelo período de 02/10/2013 a 02/10/2014.

Palhoça, SC, em 01 de outubro de 2013.

DANIEL BROERING HARGER  
Secretário de Administração

ROSINEI DE SOUZA HORÁCIO

Secretário de Saúde e Medicina Preventiva

MILTON LUIZ ESPINDOLA

Superintendente de Recursos Humanos

**Portaria Nº. 3208/2013.**

PORTARIA Nº. 3208/2013.

DANIEL BROERING HARGER, Secretário de Administração, no uso de suas atribuições legais, considerando o disposto nos artigos 70, 79, II e V e 87, I da Lei Orgânica do Município e Decreto nº. 1.533, de 31 de julho de 2013,

**RESOLVE:**

PRORROGAR a Portaria 3362 de 02 de dezembro de 2012, que Contratou por Tempo Determinado o servidor NELSON ARAKAKI JUNIOR, titular do cargo de Médico Procto-logista do Quadro de Pessoal da Secretaria de Saúde e Medicina Preventiva, da Administração Direta desta Prefeitura, pelo período de 02/10/2013 a 02/10/2014.

Palhoça, SC, em 01 de outubro de 2013.

DANIEL BROERING HARGER

Secretário de Administração

ROSINEI DE SOUZA HORÁCIO

Secretário de Saúde e Medicina Preventiva

MILTON LUIZ ESPINDOLA

Superintendente de Recursos Humanos

**Portaria Nº. 3209/2013.**

PORTARIA Nº. 3209/2013.

DANIEL BROERING HARGER, Secretário de Administração, no uso de suas atribuições legais, considerando o disposto nos artigos 70, 79, II e V e 87, I da Lei Orgânica do Município e Decreto nº. 1.533, de 31 de julho de 2013,

**RESOLVE:**

PRORROGAR a Portaria 3333 de 20 de novembro de 2012, que Contratou por Tempo Determinado o servidor ROBERTO THEODOZIO, titular do cargo de Médico Ginecologista do Quadro de Pessoal da Secretaria de Saúde e Medicina Preventiva, da Administração Direta desta Prefeitura, pelo período de 02/10/2013 a 02/10/2014.

Palhoça, SC, em 01 de outubro de 2013.

DANIEL BROERING HARGER  
Secretário de Administração

ROSINEI DE SOUZA HORÁCIO

Secretário de Saúde e Medicina Preventiva

MILTON LUIZ ESPINDOLA

Superintendente de Recursos Humanos

**Portaria Nº. 3210/2013.**

PORTARIA Nº. 3210/2013.

DANIEL BROERING HARGER, Secretário de Administração, no uso de suas atribuições legais, considerando o disposto nos artigos 70, 79, II e V e 87, I da Lei Orgânica do Município e Decreto nº. 1.533, de 31 de julho de 2013,

**RESOLVE:**

PRORROGAR a Portaria 2773 de 17 de setembro de 2012, que Contratou por Tempo Determinado a servidora RAQUEL FERREIRA JOSE, titular do cargo de Médico Clínico Geral do Quadro de Pessoal da Secretaria de Saúde e Medicina Preventiva, da Administração Direta desta Prefeitura, pelo período de 02/10/2013 a 02/10/2014.

Palhoça, SC, em 01 de outubro de 2013.

DANIEL BROERING HARGER  
Secretário de Administração

ROSINEI DE SOUZA HORÁCIO

Secretário de Saúde e Medicina Preventiva

MILTON LUIZ ESPINDOLA

Superintendente de Recursos Humanos

**Portaria Nº. 3211/2013.**

PORTARIA Nº. 3211/2013.

DANIEL BROERING HARGER, Secretário de Administração, no uso de suas atribuições legais, considerando o disposto nos artigos 70, 79, II e V e 87, I da Lei Orgânica do Município e Decreto nº. 1.533, de 31 de julho de 2013,

**RESOLVE:**

PRORROGAR a Portaria 2901 de 28 de setembro de 2012, que

Contratou por Tempo Determinado a servidora PATRICIA MEDEIROS SALLES EIRAS, titular do cargo de Médico Clínico Geral do Quadro de Pessoal da Secretaria de Saúde e Medicina Preventiva, da Administração Direta desta Prefeitura, pelo período de 02/10/2013 a 02/10/2014.

Palhoça, SC, em 01 de outubro de 2013.  
DANIEL BROERING HARGER  
Secretário de Administração

ROSINEI DE SOUZA HORÁCIO  
Secretário de Saúde e Medicina Preventiva

MILTON LUIZ ESPINDOLA  
Superintendente de Recursos Humanos

**Errata 01 Pregão 188/2013**  
PREFEITURA MUNICIPAL DE PALHOÇA  
ERRATA Nº 001  
PREGÃO PRESENCIAL Nº 188/2013

O Município de Palhoça torna público que houve alteração no Anexo II do edital convocatório, que consiste na Contratação de empresa para serviços gráficos. Informamos que as alterações encontram-se a disposição na Sala da Comissão Permanente de Licitações, no Centro Administrativo da Prefeitura Municipal, situado a Av. Hilza Terezinha Pagani, 280-Parque Residencial Pagani - Palhoça/SC, no horário das 13:00 às 18:00 horas ou no site [www.palhoca.sc.gov.br](http://www.palhoca.sc.gov.br). E de acordo com o art. 21, § 4º da Lei 8.666/93 e suas respectivas alterações, fica prorrogado para o dia 04/11/2013, às 14:00 horas o prazo para a entrega dos envelopes. Os demais itens permanecem inalterados. Palhoça, 18 de outubro de 2013. PREGOEIRA.

**Resultado Pregão Nº 181/2013**  
ESTADO DE SANTA CATARINA  
PREFEITURA MUNICIPAL DE PALHOÇA  
RESULTADO  
PROCESSO LICITATÓRIO  
PREGÃO PRESENCIAL nº 181/2013

A COMISSÃO PERMANENTE DE LICITAÇÃO torna público para fins de intimação e conhecimento dos interessados, o resultado do PROCESSO LICITATÓRIO Nº 181/2013, na modalidade PREGÃO PRESENCIAL, que tem como objeto a aquisição de Fontes ATX 500W REAL, para manutenção dos equipamentos de informática desta Prefeitura, de acordo com as especificações do Anexo I, que é parte integrante do edital.

CLASSIFICAÇÃO DAS EMPRESAS:  
MJG TECNOLOGIA E SERVICOS EM INFORMÁTICA LTDA ficou classificada em 1º lugar, totalizando R\$ 33.800,00 (trinta e três mil e oitocentos reais).

Palhoça, 18 de outubro de 2013.

**Homologação Definitiva**  
ESTADO DE SANTA CATARINA  
PREFEITURA MUNICIPAL DE PALHOÇA  
SECRETARIA DE ASSISTÊNCIA SOCIAL  
CONSELHO MUNICIPAL DE ASSISTÊNCIA SOCIAL

HOMOLOGAÇÃO DEFINITIVA

O Conselho Municipal de Assistência Social, juntamente com o

Prefeito Municipal de Palhoça, HOMOLOGA e torna pública as inscrições dos representantes da sociedade civil para a eleição do Conselho Municipal de Assistência Social referente a Gestão 2013-2015.

INSCRIÇÃO	ENTIDADE
01	Ação Social Paroquial de Palhoça
02	Associação Evangélica Beneficente de Assistência Social - AEBAS
03	Associação de Pais e Amigos dos Excepcionais de Palhoça - APAE
04	Associação João Paulo II - AJPII
05	Centro de Assistência e Desenvolvimento Integral Palhoça - CADI
06	Conselho Comunitário Ponte do Imaruim - CCPI
07	Fundação Fé e Alegria
08	Ordem Assistencial e Social Evangélica de Palhoça – OASE
09	Sindicato dos Trabalhadores no Serviço Público Municipal de Palhoça - SITRAMPA

Palhoça/SC, 17 de outubro de 2013.  
NILSON JOÃO ESPÍNDOLA  
Prefeito Municipal em Exercício

JANAÍNA PEREIRA DA SILVA  
Vice-Presidente Conselho Municipal de Assistência Social

## CÂMARA MUNICIPAL

**Contrato Nº24/2013 - Aquisição de Material de Limpeza - Carta Convite Nº008/2013**  
CONTRATO Nº 24/2013 - Aquisição de Material de Limpeza para Câmara Municipal de Palhoça.

Contrato que entre si celebram a Câmara Municipal de Palhoça, Estado de Santa Catarina, com endereço na Rua Joci José Martins, nº. 101 Loteamentos Pagani, Bairro Passa Vinte, Palhoça/SC, inscrita no CNPJ/MF sob o nº. 75.813.675/0001-59, neste ato representado por seu Presidente, Senhor Presidente NIRDO ARTUR LUZ, doravante denominada simplesmente CONTRATANTE e a empresa COPAPEL COMÉRCIO E REPRESENTAÇÕES DE PAPEL LTDA, registrada no CNPJ sob o nº. 83240028/0001-23 neste ato representada por sua representante legal Srª JOSIANE BRANDES, identidade nº 3.626.495, inscrita no CPF 003.943.449-44, doravante denominada simplesmente de CONTRATADA, em decorrência do processo de licitação nº. 17/2013 - CONVITE Nº 08/2013, homologado em 17 de outubro de 2013, mediante sujeição mútua às normas constantes: da Lei Nº 8.666, de 21/06/93, com suas respectivas alterações; ao edital antes citado; a proposta e as seguintes cláusulas contratuais:

### CLÁUSULA PRIMEIRA - DO OBJETO

1.1. O presente contrato tem por objetivo aquisição parcelado mensalmente de Aquisição de Material de Limpeza. Conforme especificado no anexo I do edital que faz parte do contrato. Sendo que, o material só será entregue mediante Autorização de Fornecimento expedida pelo Presidente ou Diretor de Compras, respeitada os limites estipulados neste Edital.

### CLÁUSULA SEGUNDA - DA DOCUMENTAÇÃO CONTRATUAL

2.1 - Fazem parte deste contrato, independentemente de transcrição, os seguintes documentos: Proposta da Contratada, Edital Convite nº. 08/2013, além das normas e instruções legais vigentes, que lhe sejam aplicáveis.

### CAPÍTULO TERCEIRO - DO PAGAMENTO

3.1 - O pagamento será efetuado em até 15 (quinze) dias após a



entrega dos objetos licitados; que serão entregues em duas parcelas, mediante necessidade da CMP.

3.2 - O pagamento de que trata o item anterior, será efetuado mediante apresentação do termo de recebimento definitivo da Administração desta Casa Legislativa, bem como, das certidões relativas ao recolhimento a Seguridade Social e Fundo de Garantia por Tempo de Serviço (FGTS). As empresas com sede neste Município também deverão apresentar Certidão Negativa de Débito Municipal (CNDM);

3.3 - A fatura/nota fiscal deverá ser emitida no ato da entrega do objeto licitado;

3.4 - O valor total deste contrato é de R\$ 5.599,95 (cinco mil quinhentos e noventa e nove reais e noventa e cinco centavos), que está contido na proposta da licitante vencedora;

3.5 - Fica expressamente estabelecido que os preços constantes na proposta da PROPONENTE incluem todos os custos diretos e indiretos requeridos para a execução do objeto licitado, constituindo-se na única remuneração devida;

#### CLÁUSULA QUARTA - DA COMUNICAÇÃO DO PAGAMENTO

4.1 - No ato da liquidação da despesa, oriunda deste contrato, a Câmara, pelo seu serviço de contabilidade, comunicará aos órgãos incumbidos da arrecadação e fiscalização de tributos da União e do Estado, as características e os valores pagos à contratada.

#### CLÁUSULA QUINTA - DAS DESPESAS E FONTES DE RECURSOS

5.1 - A despesa deste contrato correrá por conta de recursos próprios da Câmara Municipal de Palhoça, através dos seguintes elementos: 3.3.90.30.22 .00 - Material de Limpeza - Lote I,II .

#### CLÁUSULA SEXTA - DO PRAZO DO CONTRATO

6.1 - O prazo do presente contrato é a partir da data de sua assinatura até 31/12/2013, contados da data de sua assinatura, podendo ser prorrogado, a critério da CONTRATANTE, e de conformidade com a lei 8.666/93 e alterações, especialmente artigo 57, II e 2º.

#### CLÁUSULA SETIMA - DA RESPONSABILIDADE E OBRIGAÇÕES DA CONTRATADA

7.1 - A contratada se obriga, ainda:

7.1.1 - A responder pelos danos causados diretamente à Câmara ou a terceiros, decorrentes de sua culpa ou dolo na execução deste contrato, não excluindo ou reduzindo esta responsabilidade a fiscalização ou o acompanhamento da Câmara.

7.1.2 - A manter, durante toda a execução do contrato, em compatibilidade com as obrigações assumidas, todas as condições de habilitação e qualificação exigidas no processo licitatório.

#### CLÁUSULA OITAVA - DAS PENALIDADES

8.1 - Ocorrendo à inexecução parcial das cláusulas contidas no presente edital, por parte da CONTRATADA, ficará esta sujeita as seguintes penalidades:

a) Multa de 0,5% (zero ponto cinco por cento) do valor contratado, por dia de atraso na entrega do objeto;

b) Multa de 10% (dez por cento) sobre o valor das parcelas vincendas.

c) Advertência por escrito;

d) Suspensão do direito de participar em licitações do Município até 02 (dois) anos;

e) Declaração de inidoneidade para licitação na Administração Municipal publicada no Diário Oficial, observados os pressupostos legais vigentes.

§ 1º - As penalidades poderão ser aplicadas simultâneas, combinadas ou separadamente.

§ 2º - No ato do pagamento, se tiver sido imposta multa, o valor correspondente será deduzido do crédito do fornecedor.

#### CLÁUSULA NONA - DAS PRERROGATIVAS DA CÂMARA

9.1 - Neste contrato, será conferida a Câmara as prerrogativas de:

9.1.1 - Modificá-lo unilateralmente, para melhor adequação às finalidades do interesse público, respeitado os direitos da contratada;

9.1.2 - Rescindi-lo, unilateralmente, nas hipóteses da Cláusula Décima Primeira;

9.1.3 - Aplicar as penalidades previstas pela inexecução total ou parcial do ajustado.

#### CLÁUSULA DÉCIMA - DAS ALTERAÇÕES CONTRATUAIS

10.1 - Este contrato poderá ser alterado, com as devidas justificativas:

10.1.1 - Por acordo das partes:

a) Quando conveniente à substituição da garantia de execução;

b) Quando necessária à modificação do regime de execução do seu objeto, em face da verificação técnica da inaplicabilidade dos termos contratuais originais;

c) Quando necessária à modificação da forma de pagamento, por imposição de circunstância superveniente, mantido o valor inicial atualizado, vedada a antecipação do pagamento, com relação ao cronograma financeiro fixado sem a correspondente contraprestação de execução do objeto.

10.1.2 - Quaisquer tributos ou encargos legais criados, alterados ou extintos, bem como, a superveniência de disposições legais, quando ocorridas após a data de apresentação da proposta, de comprovada repercussão nos preços contratados, implicarão na revisão deste para mais ou para menos, conforme o caso.

10.1.3 - Havendo alteração unilateral deste contrato que aumente os encargos da contratada, a Câmara deverá restabelecer, por adiantamento, o equilíbrio econômico-financeiro inicial.

10.1.4 - As cláusulas econômico-financeiras e monetárias deste Contrato poderão ser alteradas, mediante prévia concordância da contratada.

10.1.5 - Na hipótese de modificação unilateral deste Contrato, as suas cláusulas econômico-financeiras deverão ser revistas para que se mantenha o equilíbrio contratual.

#### CLÁUSULA DÉCIMA PRIMEIRA - DA RESCISÃO CONTRATUAL

11.1 - A rescisão contratual poderá ocorrer nos seguintes casos:

a) Por ato unilateral e escrito do CONTRATANTE, nos casos enumerados nos incisos I a XVII do art. 78 da Lei 8.666/93;

b) Amigavelmente, por acordo entre as partes, mediante formalização através de aviso por escrito com antecedência mínima de 30 (trinta) dias, não cabendo indenização de qualquer natureza, exceto para pagamento de serviços comprovadamente prestados;

c) Judicialmente, na forma da legislação vigente.

Parágrafo Único - Da rescisão contratual decorrerá o direito do CONTRATANTE, incondicionalmente, reter os créditos decorrentes do contrato até o limite do valor dos prejuízos causados ou em face ao cumprimento irregular do avançado, além das demais sanções estabelecidas neste contrato e em lei, para a plena indenização do Erário.

#### CLÁUSULA DÉCIMA SEGUNDA - DA DECLARAÇÃO DE NULIDADE DO CONTRATO

12.1 - A declaração de nulidade deste contrato opera retroativamente impedindo os efeitos jurídicos que este, ordinariamente, deveria produzir, além de desconstituir os já produzidos.

12.2 - A nulidade não exonera a Câmara do dever de indenizar a contratada pelo que esta houver executado até a data em que ela for declarada e por outros prejuízos, regularmente comprovada, contanto que não lhes seja imputáveis, cabendo a Câmara promover a responsabilidade que deu causa a nulidade.

#### CLÁUSULA DÉCIMA TERCEIRA - DOS RECURSOS ADMINISTRATIVOS

13.1 - A contratada cabe:



13.1.1 - Recurso ao Presidente da Câmara Municipal, no prazo de cinco dias úteis a contar da intimação, nos casos de:

- a) Rescisão do contrato pela Câmara, pelo não cumprimento de cláusulas contratuais;
- b) Aplicação pela Câmara das penalidades de advertência, suspensão temporária ou de multa.

13.1.2 - Representação ao Presidente da Câmara Municipal, no prazo de cinco dias úteis da intimação relacionada com o objeto deste contrato, de que não caiba recurso.

13.1.3 - A intimação, na hipótese do primeiro parágrafo será feita mediante publicação na imprensa oficial; nos demais casos, pessoalmente.

13.1.4 - O Presidente da Câmara Municipal, justificadamente e presentes razões de interesse público, poderá atribuir efeito suspensivo ao recurso.

13.1.5 - O recurso será dirigido ao Presidente da Câmara Municipal que deferirá a decisão no prazo de cinco dias úteis.

13.1.6 - Nenhum prazo de recurso, representação ou pedido de reconsideração se inicia ou corre sem que os autos do processo estejam com vista franqueada ao contratado.

#### CLÁUSULA DÉCIMA QUARTA - DA VINCULAÇÃO AO EDITAL E A PROPOSTA

14.1 - Este contrato vincula as partes ao Edital de Licitação nº. 08/2013 - CONVITE e à proposta da contratada.

#### CLÁUSULA DÉCIMA QUINTA - DO FORO

15.1 - As partes elegem o foro da Comarca de Palhoça para dirimir qualquer questão contratual com renúncia expressa a qualquer outro, por mais privilegiado.

#### CLÁUSULA DÉCIMA SEXTA - DAS NORMAS E PRECEITOS COMPLEMENTARES

16.1 - Aplicam-se as execuções deste contrato e aos casos omissos as normas da Lei nº. 8.666 de 21/06/93, e suas respectivas alterações, os preceitos de direito público, os princípios da teoria geral dos contratos e as disposições de direito privado.

16.2 - Assim acordadas e ajustadas, a Câmara Municipal e Contratada assinam este Contrato em 03 (três) vias de igual teor e forma, juntamente com as testemunhas.

Palhoça, 21 de outubro de 2013.

CÂMARA MUNICIPAL DE PALHOÇA COPAPEL C.R. PAPEL LTDA  
NIRDO ARTUR LUZ JOSIANE BRANDES  
CONTRATANTE CONTRATADA

Testemunhas - 1:  
CPF nº.

testemunha - 2:  
CPF nº.

CONTRATO Nº 24/2013 - Aquisição de Material de Limpeza para Câmara Municipal de Palhoça.

Contrato que entre si celebram a Câmara Municipal de Palhoça, Estado de Santa Catarina, com endereço na Rua Joci José Martins, nº. 101 Loteamentos Pagani, Bairro Passa Vinte, Palhoça/SC, inscrita no CNPJ/MF sob o nº. 75.813.675/0001-59, neste ato representado por seu Presidente, Senhor Presidente NIRDO ARTUR LUZ, doravante denominada simplesmente CONTRATANTE e a empresa COPAPEL COMÉRCIO E REPRESENTAÇÕES DE PAPEL LTDA, registrada no CNPJ sob o nº. 83240028/0001-23 neste ato representada por sua representante legal Srª JOSIANE BRANDES, identidade nº 3.626.495, inscrita no CPF 003.943.449-44, doravante denominada simplesmente de CONTRATADA, em decorrência do processo de licitação nº. 17/2013 - CONVITE Nº 08/2013, homologado em 17 de outubro de 2013, mediante sujeição mútua às normas constantes: da Lei Nº 8.666, de 21/06/93, com suas respectivas alterações; ao edital antes citado; a proposta e as seguintes cláusulas contratuais:

#### CLÁUSULA PRIMEIRA - DO OBJETO

1.1. O presente contrato tem por objetivo aquisição parcelado mensalmente de Aquisição de Material de Limpeza. Conforme especificado no anexo I do edital que faz parte do contrato. Sendo que, o material só será entregue mediante Autorização de Fornecimento expedida pelo Presidente ou Diretor de Compras, respeitada os limites estipulados neste Edital.

#### CLÁUSULA SEGUNDA - DA DOCUMENTAÇÃO CONTRATUAL

2.1 - Fazem parte deste contrato, independentemente de transcrição, os seguintes documentos: Proposta da Contratada, Edital Convite nº. 08/2013, além das normas e instruções legais vigentes, que lhe sejam aplicáveis.

#### CAPITULO TERCEIRO - DO PAGAMENTO

3.1 - O pagamento será efetuado em até 15 (quinze) dias após a entrega dos objetos licitados; que serão entregues em duas parcelas, mediante necessidade da CMP.

3.2 - O pagamento de que trata o item anterior, será efetuado mediante apresentação do termo de recebimento definitivo da Administração desta Casa Legislativa, bem como, das certidões relativas ao recolhimento a Seguridade Social e Fundo de Garantia por Tempo de Serviço (FGTS). As empresas com sede neste Município também deverão apresentar Certidão Negativa de Débito Municipal (CNDM);

3.3 - A fatura/nota fiscal deverá ser emitida no ato da entrega do objeto licitado;

3.4 - O valor total deste contrato é de R\$ 5.599,95(cinco mil quinhentos e noventa e nove reais e noventa e cinco centavos), que está contido na proposta da licitante vencedora;

3.5 - Fica expressamente estabelecido que os preços constantes na proposta da PROPONENTE incluem todos os custos diretos e indiretos requeridos para a execução do objeto licitado, constituindo-se na única remuneração devida;

#### CLÁUSULA QUARTA - DA COMUNICAÇÃO DO PAGAMENTO

4.1 - No ato da liquidação da despesa, oriunda deste contrato, a Câmara, pelo seu serviço de contabilidade, comunicará aos órgãos incumbidos da arrecadação e fiscalização de tributos da União e do Estado, as características e os valores pagos à contratada.

#### CLÁUSULA QUINTA - DAS DESPESAS E FONTES DE RECURSOS

5.1 - A despesa deste contrato correrá por conta de recursos próprios da Câmara Municipal de Palhoça, através dos seguintes elementos: 3.3.90.30.22 .00 - Material de Limpeza - Lote I,II .

#### CLÁUSULA SEXTA - DO PRAZO DO CONTRATO

6.1 - O prazo do presente contrato é a partir da data de sua assinatura até 31/12/2013, contados da data de sua assinatura, podendo ser prorrogado, a critério da CONTRATANTE, e de conformidade com a lei 8.666/93 e alterações, especialmente artigo 57, II e 2º.

#### CLÁUSULA SETIMA - DA RESPONSABILIDADE E OBRIGAÇÕES DA CONTRATADA

7.1 - A contratada se obriga, ainda:

7.1.1 - A responder pelos danos causados diretamente à Câmara ou a terceiros, decorrentes de sua culpa ou dolo na execução deste contrato, não excluindo ou reduzindo esta responsabilidade a fiscalização ou o acompanhamento da Câmara.

7.1.2 - A manter, durante toda a execução do contrato, em compatibilidade com as obrigações assumidas, todas as condições de habilitação e qualificação exigidas no processo licitatório.

#### CLÁUSULA OITAVA - DAS PENALIDADES

8.1 - Ocorrendo à inexecução parcial das cláusulas contidas no presente edital, por parte da CONTRATADA, ficará este sujeita as seguintes penalidades:

a) Multa de 0,5% (zero ponto cinco por cento) do valor contratado,

por dia de atraso na entrega do objeto;  
b) Multa de 10% (dez por cento) sobre o valor das parcelas vencidas.  
c) Advertência por escrito;  
d) Suspensão do direito de participar em licitações do Município até 02 (dois) anos;  
e) Declaração de inidoneidade para licitação na Administração Municipal publicada no Diário Oficial, observados os pressupostos legais vigentes.

§ 1º - As penalidades poderão ser aplicadas simultâneas, combinadas ou separadamente.

§ 2º - No ato do pagamento, se tiver sido imposta multa, o valor correspondente será deduzido do crédito do fornecedor.

#### CLÁUSULA NONA - DAS PRERROGATIVAS DA CÂMARA

9.1 - Neste contrato, será conferida a Câmara as prerrogativas de:

9.1.1 - Modificá-lo unilateralmente, para melhor adequação às finalidades do interesse público, respeitado os direitos da contratada;

9.1.2 - Rescindi-lo, unilateralmente, nas hipóteses da Cláusula Décima Primeira;

9.1.3 - Aplicar as penalidades previstas pela inexecução total ou parcial do ajustado.

#### CLÁUSULA DÉCIMA - DAS ALTERAÇÕES CONTRATUAIS

10.1 - Este contrato poderá ser alterado, com as devidas justificativas:

10.1.1 - Por acordo das partes:

a) Quando conveniente à substituição da garantia de execução;

b) Quando necessária à modificação do regime de execução do seu objeto, em face da verificação técnica da inaplicabilidade dos termos contratuais originais;

c) Quando necessária à modificação da forma de pagamento, por imposição de circunstância superveniente, mantido o valor inicial atualizado, vedada a antecipação do pagamento, com relação ao cronograma financeiro fixado sem a correspondente contraprestação de execução do objeto.

10.1.2 - Quaisquer tributos ou encargos legais criados, alterados ou extintos, bem como, a superveniência de disposições legais, quando ocorridas após a data de apresentação da proposta, de comprovada repercussão nos preços contratados, implicarão na revisão deste para mais ou para menos, conforme o caso.

10.1.3 - Havendo alteração unilateral deste contrato que aumente os encargos da contratada, a Câmara deverá restabelecer, por adiantamento, o equilíbrio econômico-financeiro inicial.

10.1.4 - As cláusulas econômico-financeiras e monetárias deste Contrato poderão ser alteradas, mediante prévia concordância da contratada.

10.1.5 - Na hipótese de modificação unilateral deste Contrato, as suas cláusulas econômico-financeiras deverão ser revistas para que se mantenha o equilíbrio contratual.

#### CLÁUSULA DÉCIMA PRIMEIRA - DA RESCISÃO CONTRATUAL

11.1 - A rescisão contratual poderá ocorrer nos seguintes casos:

a) Por ato unilateral e escrito do CONTRATANTE, nos casos enumerados nos incisos I a XVII do art. 78 da Lei 8.666/93;

b) Amigavelmente, por acordo entre as partes, mediante formalização através de aviso por escrito com antecedência mínima de 30 (trinta) dias, não cabendo indenização de qualquer natureza, exceto para pagamento de serviços comprovadamente prestados;

c) Judicialmente, na forma da legislação vigente.

Parágrafo Único - Da rescisão contratual decorrerá o direito do CONTRATANTE, incondicionalmente, reter os créditos decorrentes do contrato até o limite do valor dos prejuízos causados ou em face ao cumprimento irregular do avançado, além das demais sanções estabelecidas neste contrato e em lei, para a plena indenização do Erário.

#### CLÁUSULA DÉCIMA SEGUNDA - DA DECLARAÇÃO DE NULIDADE DO CONTRATO

12.1 - A declaração de nulidade deste contrato opera retroativamente impedindo os efeitos jurídicos que este, ordinariamente, deveria produzir, além de desconstituir os já produzidos.

12.2 - A nulidade não exonera a Câmara do dever de indenizar a contratada pelo que esta houver executado até a data em que ela for declarada e por outros prejuízos, regularmente comprovada, contanto que não lhes seja imputáveis, cabendo a Câmara promover a responsabilidade que deu causa a nulidade.

#### CLÁUSULA DÉCIMA TERCEIRA - DOS RECURSOS ADMINISTRATIVOS

13.1 - A contratada cabe:

13.1.1 - Recurso ao Presidente da Câmara Municipal, no prazo de cinco dias úteis a contar da intimação, nos casos de:

a) Rescisão do contrato pela Câmara, pelo não cumprimento de cláusulas contratuais;

b) Aplicação pela Câmara das penalidades de advertência, suspensão temporária ou de multa.

13.1.2 - Representação ao Presidente da Câmara Municipal, no prazo de cinco dias úteis da intimação relacionada com o objeto deste contrato, de que não caiba recurso.

13.1.3 - A intimação, na hipótese do primeiro parágrafo será feita mediante publicação na imprensa oficial; nos demais casos, pessoalmente.

13.1.4 - O Presidente da Câmara Municipal, justificadamente e presentes razões de interesse público, poderá atribuir efeito suspensivo ao recurso.

13.1.5 - O recurso será dirigido ao Presidente da Câmara Municipal que deferirá a decisão no prazo de cinco dias úteis.

13.1.6 - Nenhum prazo de recurso, representação ou pedido de reconsideração se inicia ou corre sem que os autos do processo estejam com vista franqueada ao contratado.

#### CLÁUSULA DÉCIMA QUARTA - DA VINCULAÇÃO AO EDITAL E A PROPOSTA

14.1 - Este contrato vincula as partes ao Edital de Licitação nº. 08/2013 - CONVITE e à proposta da contratada.

#### CLÁUSULA DÉCIMA QUINTA - DO FORO

15.1 - As partes elegem o foro da Comarca de Palhoça para dirimir qualquer questão contratual com renúncia expressa a qualquer outro, por mais privilegiado.

#### CLÁUSULA DÉCIMA SEXTA - DAS NORMAS E PRECEITOS COMPLEMENTARES

16.1 - Aplicam-se as execuções deste contrato e aos casos omissos as normas da Lei nº. 8.666 de 21/06/93, e suas respectivas alterações, os preceitos de direito público, os princípios da teoria geral dos contratos e as disposições de direito privado.

16.2 - Assim acordadas e ajustadas, a Câmara Municipal e Contratada assinam este Contrato em 03 (três) vias de igual teor e forma, juntamente com as testemunhas.

Palhoça, 21 de outubro de 2013.

CÂMARA MUNICIPAL DE PALHOÇA	COPAPEL C.R. PAPEL LTDA
NIRDO ARTUR LUZ	JOSIANE BRANDES
CONTRATANTE	CONTRATADA

Testemunhas - 1:  
CPF nº.

testemunha - 2:  
CPF nº.

CONTRATO Nº 24/2013 - Aquisição de Material de Limpeza para Câmara Municipal de Palhoça.

Contrato que entre si celebram a Câmara Municipal de Palhoça,

Estado de Santa Catarina, com endereço na Rua Joci José Martins, nº. 101 Loteamentos Pagani, Bairro Passa Vinte, Palhoça/SC, inscrita no CNPJ/MF sob o nº. 75.813.675/0001-59, neste ato representado por seu Presidente, Senhor Presidente NIRDO ARTUR LUZ, doravante denominada simplesmente CONTRATANTE e a empresa COPAPEL COMÉRCIO E REPRESENTAÇÕES DE PAPEL LTDA, registrada no CNPJ sob o nº. 83240028/0001-23 neste ato representada por sua representante legal Srª JOSIANE BRANDES, identidade nº 3.626.495, inscrita no CPF 003.943.449-44, doravante denominada simplesmente de CONTRATADA, em decorrência do processo de licitação nº. 17/2013 - CONVITE Nº 08/2013, homologado em 17 de outubro de 2013, mediante sujeição mútua às normas constantes: da Lei Nº 8.666, de 21/06/93, com suas respectivas alterações; ao edital antes citado; a proposta e as seguintes cláusulas contratuais:

#### CLÁUSULA PRIMEIRA - DO OBJETO

1.1. O presente contrato tem por objetivo aquisição parcelado mensalmente de Aquisição de Material de Limpeza. Conforme especificado no anexo I do edital que faz parte do contrato. Sendo que, o material só será entregue mediante Autorização de Fornecimento expedida pelo Presidente ou Diretor de Compras, respeitada os limites estipulados neste Edital.

#### CLÁUSULA SEGUNDA - DA DOCUMENTAÇÃO CONTRATUAL

2.1 - Fazem parte deste contrato, independentemente de transcrição, os seguintes documentos: Proposta da Contratada, Edital Convite nº. 08/2013, além das normas e instruções legais vigentes, que lhe sejam aplicáveis.

#### CAPÍTULO TERCEIRO - DO PAGAMENTO

3.1 - O pagamento será efetuado em até 15 (quinze) dias após a entrega dos objetos licitados; que serão entregues em duas parcelas, mediante necessidade da CMP.

3.2 - O pagamento de que trata o item anterior, será efetuado mediante apresentação do termo de recebimento definitivo da Administração desta Casa Legislativa, bem como, das certidões relativas ao recolhimento a Seguridade Social e Fundo de Garantia por Tempo de Serviço (FGTS). As empresas com sede neste Município também deverão apresentar Certidão Negativa de Débito Municipal (CNDM);

3.3 - A fatura/nota fiscal deverá ser emitida no ato da entrega do objeto licitado;

3.4 - O valor total deste contrato é de R\$ 5.599,95 (cinco mil quinhentos e noventa e nove reais e noventa e cinco centavos), que está contido na proposta da licitante vencedora;

3.5 - Fica expressamente estabelecido que os preços constantes na proposta da PROPONENTE incluem todos os custos diretos e indiretos requeridos para a execução do objeto licitado, constituindo-se na única remuneração devida;

#### CLÁUSULA QUARTA - DA COMUNICAÇÃO DO PAGAMENTO

4.1 - No ato da liquidação da despesa, oriunda deste contrato, a Câmara, pelo seu serviço de contabilidade, comunicará aos órgãos incumbidos da arrecadação e fiscalização de tributos da União e do Estado, as características e os valores pagos à contratada.

#### CLÁUSULA QUINTA - DAS DESPESAS E FONTES DE RECURSOS

5.1 - A despesa deste contrato correrá por conta de recursos próprios da Câmara Municipal de Palhoça, através dos seguintes elementos: 3.3.90.30.22 .00 - Material de Limpeza - Lote I, II .

#### CLÁUSULA SEXTA - DO PRAZO DO CONTRATO

6.1 - O prazo do presente contrato é a partir da data de sua assinatura até 31/12/2013, contados da data de sua assinatura, podendo ser prorrogado, a critério da CONTRATANTE, e de conformidade com a lei 8.666/93 e alterações, especialmente artigo 57, II e 2º.

#### CLÁUSULA SETIMA - DA RESPONSABILIDADE E OBRIGAÇÕES DA

#### CONTRATADA

7.1 - A contratada se obriga, ainda:

7.1.1 - A responder pelos danos causados diretamente à Câmara ou a terceiros, decorrentes de sua culpa ou dolo na execução deste contrato, não excluindo ou reduzindo esta responsabilidade a fiscalização ou o acompanhamento da Câmara.

7.1.2 - A manter, durante toda a execução do contrato, em compatibilidade com as obrigações assumidas, todas as condições de habilitação e qualificação exigidas no processo licitatório.

#### CLÁUSULA OITAVA - DAS PENALIDADES

8.1 - Ocorrendo à inexecução parcial das cláusulas contidas no presente edital, por parte da CONTRATADA, ficará este sujeita as seguintes penalidades:

a) Multa de 0,5% (zero ponto cinco por cento) do valor contratado, por dia de atraso na entrega do objeto;

b) Multa de 10% (dez por cento) sobre o valor das parcelas vencidas.

c) Advertência por escrito;

d) Suspensão do direito de participar em licitações do Município até 02 (dois) anos;

e) Declaração de inidoneidade para licitação na Administração Municipal publicada no Diário Oficial, observados os pressupostos legais vigentes.

§ 1º - As penalidades poderão ser aplicadas simultâneas, combinadas ou separadamente.

§ 2º - No ato do pagamento, se tiver sido imposta multa, o valor correspondente será deduzido do crédito do fornecedor.

#### CLÁUSULA NONA - DAS PRERROGATIVAS DA CÂMARA

9.1 - Neste contrato, será conferida a Câmara as prerrogativas de:

9.1.1 - Modificá-lo unilateralmente, para melhor adequação às finalidades do interesse público, respeitado os direitos da contratada;

9.1.2 - Rescindir-lo, unilateralmente, nas hipóteses da Cláusula Décima Primeira;

9.1.3 - Aplicar as penalidades previstas pela inexecução total ou parcial do ajustado.

#### CLÁUSULA DÉCIMA - DAS ALTERAÇÕES CONTRATUAIS

10.1 - Este contrato poderá ser alterado, com as devidas justificativas:

10.1.1 - Por acordo das partes:

a) Quando conveniente à substituição da garantia de execução;

b) Quando necessária à modificação do regime de execução do seu objeto, em face da verificação técnica da inaplicabilidade dos termos contratuais originais;

c) Quando necessária à modificação da forma de pagamento, por imposição de circunstância superveniente, mantido o valor inicial atualizado, vedada a antecipação do pagamento, com relação ao cronograma financeiro fixado sem a correspondente contraprestação de execução do objeto.

10.1.2 - Quaisquer tributos ou encargos legais criados, alterados ou extintos, bem como, a superveniência de disposições legais, quando ocorridas após a data de apresentação da proposta, de comprovada repercussão nos preços contratados, implicarão na revisão deste para mais ou para menos, conforme o caso.

10.1.3 - Havendo alteração unilateral deste contrato que aumente os encargos da contratada, a Câmara deverá restabelecer, por adiantamento, o equilíbrio econômico-financeiro inicial.

10.1.4 - As cláusulas econômico-financeiras e monetárias deste Contrato poderão ser alteradas, mediante prévia concordância da contratada.

10.1.5 - Na hipótese de modificação unilateral deste Contrato, as suas cláusulas econômico-financeiras deverão ser revistas para que se mantenha o equilíbrio contratual.



**CLÁUSULA DÉCIMA PRIMEIRA - DA RESCISÃO CONTRATUAL**

11.1 - A rescisão contratual poderá ocorrer nos seguintes casos:

- a) Por ato unilateral e escrito do CONTRATANTE, nos casos enumerados nos incisos I a XVII do art. 78 da Lei 8.666/93;
- b) Amigavelmente, por acordo entre as partes, mediante formalização através de aviso por escrito com antecedência mínima de 30 (trinta) dias, não cabendo indenização de qualquer natureza, exceto para pagamento de serviços comprovadamente prestados;
- c) Judicialmente, na forma da legislação vigente.

Parágrafo Único - Da rescisão contratual decorrerá o direito do CONTRATANTE, incondicionalmente, reter os créditos decorrentes do contrato até o limite do valor dos prejuízos causados ou em face ao cumprimento irregular do avançado, além das demais sanções estabelecidas neste contrato e em lei, para a plena indenização do Erário.

**CLÁUSULA DÉCIMA SEGUNDA - DA DECLARAÇÃO DE NULIDADE DO CONTRATO**

12.1 - A declaração de nulidade deste contrato opera retroativamente impedindo os efeitos jurídicos que este, ordinariamente, deveria produzir, além de desconstituir os já produzidos.

12.2 - A nulidade não exonera a Câmara do dever de indenizar a contratada pelo que esta houver executado até a data em que ela for declarada e por outros prejuízos, regularmente comprovada, contanto que não lhes seja imputáveis, cabendo a Câmara promover a responsabilidade que deu causa a nulidade.

**CLÁUSULA DÉCIMA TERCEIRA - DOS RECURSOS ADMINISTRATIVOS**

13.1 - A contratada cabe:

13.1.1 - Recurso ao Presidente da Câmara Municipal, no prazo de cinco dias úteis a contar da intimação, nos casos de:

- a) Rescisão do contrato pela Câmara, pelo não cumprimento de cláusulas contratuais;
- b) Aplicação pela Câmara das penalidades de advertência, suspensão temporária ou de multa.

13.1.2 - Representação ao Presidente da Câmara Municipal, no prazo de cinco dias úteis da intimação relacionada com o objeto deste contrato, de que não caiba recurso.

13.1.3 - A intimação, na hipótese do primeiro parágrafo será feita mediante publicação na imprensa oficial; nos demais casos, pessoalmente.

13.1.4 - O Presidente da Câmara Municipal, justificadamente e presentes razões de interesse público, poderá atribuir efeito suspensivo ao recurso.

13.1.5 - O recurso será dirigido ao Presidente da Câmara Municipal que deferirá a decisão no prazo de cinco dias úteis.

13.1.6 - Nenhum prazo de recurso, representação ou pedido de reconsideração se inicia ou corre sem que os autos do processo estejam com vista franqueada ao contratado.

**CLÁUSULA DÉCIMA QUARTA - DA VINCULAÇÃO AO EDITAL E A PROPOSTA**

14.1 - Este contrato vincula as partes ao Edital de Licitação nº. 08/2013 - CONVITE e à proposta da contratada.

**CLÁUSULA DÉCIMA QUINTA - DO FORO**

15.1 - As partes elegem o foro da Comarca de Palhoça para dirimir qualquer questão contratual com renúncia expressa a qualquer outro, por mais privilegiado.

**CLÁUSULA DÉCIMA SEXTA - DAS NORMAS E PRECEITOS COMPLEMENTARES**

16.1 - Aplicam-se as execuções deste contrato e aos casos omissos as normas da Lei nº. 8.666 de 21/06/93, e suas respectivas alterações, os preceitos de direito público, os princípios da teoria geral dos contratos e as disposições de direito privado.

16.2 - Assim acordadas e ajustadas, a Câmara Municipal e Contratada assinam este Contrato em 03 (três) vias de igual teor e forma, juntamente com as testemunhas.

Palhoça, 21 de outubro de 2013.

CÂMARA MUNICIPAL DE PALHOÇA	COPAPEL C.R. PAPEL LTDA
NIRDO ARTUR LUZ	JOSIANE BRANDES
CONTRATANTE	CONTRATADA

Testemunhas - 1:  
CPF nº.

testemunha - 2:  
CPF nº.

**Contrato Nº25/2013 - Aquisição de Material de Limpeza - Carta Convite Nº 008/2013**

CONTRATO Nº 25/2013 - Aquisição de Material de Limpeza para Câmara Municipal de Palhoça.

Contrato que entre si celebram a Câmara Municipal de Palhoça, Estado de Santa Catarina, com endereço na Rua Joci José Martins, nº. 101 Loteamentos Pagani, Bairro Passa Vinte, Palhoça/SC, inscrita no CNPJ/MF sob o nº. 75.813.675/0001-59, neste ato representado por seu Presidente, Senhor Presidente NIRDO ARTUR LUZ, doravante denominada simplesmente CONTRATANTE e a empresa KUERTEN DISTRIBUIDORA LTDA, registrada no CNPJ sob o nº. 02.093.733/0001-43 neste ato representado por seu representante legal Sr SÔNIA DE FÁTIMA, inscrita no CPF 003.943.449-44, Gerente Comercial, doravante denominada simplesmente de CONTRATADA, em decorrência do processo de licitação nº. 17/2013 - CONVITE Nº 08/2013, homologado em 17 de outubro de 2013, mediante sujeição mútua às normas constantes: da Lei Nº 8.666, de 21/06/93, com suas respectivas alterações; ao edital antes citado; a proposta e as seguintes cláusulas contratuais:

**CLÁUSULA PRIMEIRA - DO OBJETO**

1.1. O presente contrato tem por objetivo aquisição parcelado mensalmente de Aquisição de Material de Limpeza. Conforme especificado no anexo I do edital que faz parte do contrato. Sendo que, o material só será entregue mediante Autorização de Fornecimento expedida pelo Presidente ou Diretor de Compras, respeitada os limites estipulados neste Edital.

**CLÁUSULA SEGUNDA - DA DOCUMENTAÇÃO CONTRATUAL**

2.1 - Fazem parte deste contrato, independentemente de transcrição, os seguintes documentos: Proposta da Contratada, Edital Convite nº. 08/2013, além das normas e instruções legais vigentes, que lhe sejam aplicáveis.

**CAPÍTULO TERCEIRO - DO PAGAMENTO**

3.1 - O pagamento será efetuado em até 15 (quinze) dias após a entrega dos objetos licitados; que serão entregues em duas parcelas, mediante necessidade da CMP.

3.2 - O pagamento de que trata o item anterior, será efetuado mediante apresentação do termo de recebimento definitivo da Administração desta Casa Legislativa, bem como, das certidões relativas ao recolhimento a Seguridade Social e Fundo de Garantia por Tempo de Serviço (FGTS). As empresas com sede neste Município também deverão apresentar Certidão Negativa de Débito Municipal (CNDM);

3.3 - A fatura/nota fiscal deverá ser emitida no ato da entrega do objeto licitado;

3.4 - O valor total deste contrato é de R\$ 484,06(quatrocentos e oitenta e quatro reais e seis centavos), que está contido na proposta da licitante vencedora;

3.5 - Fica expressamente estabelecido que os preços constantes na proposta da PROPONENTE incluem todos os custos diretos e indiretos requeridos para a execução do objeto licitado, constituindo-se na única remuneração devida;

**CLÁUSULA QUARTA - DA COMUNICAÇÃO DO PAGAMENTO**

4.1 - No ato da liquidação da despesa, oriunda deste contrato, a Câmara, pelo seu serviço de contabilidade, comunicará aos órgãos incumbidos da arrecadação e fiscalização de tributos da União e do Estado, as características e os valores pagos à contratada.

#### CLÁUSULA QUINTA - DAS DESPESAS E FONTES DE RECURSOS

5.1 - A despesa deste contrato correrá por conta de recursos próprios da Câmara Municipal de Palhoça, através dos seguintes elementos: 3.3.90.30.22 .00 - Material de Limpeza - Lote I,II .

#### CLÁUSULA SEXTA - DO PRAZO DO CONTRATO

6.1 - O prazo do presente contrato é a partir da data de sua assinatura até 31/12/2013, contados da data de sua assinatura, podendo ser prorrogado, a critério da CONTRATANTE, e de conformidade com a lei 8.666/93 e alterações, especialmente artigo 57, II e 2º.

#### CLÁUSULA SETIMA - DA RESPONSABILIDADE E OBRIGAÇÕES DA CONTRATADA

7.1 - A contratada se obriga, ainda:

7.1.1 - A responder pelos danos causados diretamente à Câmara ou a terceiros, decorrentes de sua culpa ou dolo na execução deste contrato, não excluindo ou reduzindo esta responsabilidade a fiscalização ou o acompanhamento da Câmara.

7.1.2 - A manter, durante toda a execução do contrato, em compatibilidade com as obrigações assumidas, todas as condições de habilitação e qualificação exigidas no processo licitatório.

#### CLÁUSULA OITAVA - DAS PENALIDADES

8.1 - Ocorrendo à inexecução parcial das cláusulas contidas no presente edital, por parte da CONTRATADA, ficará este sujeita as seguintes penalidades:

- a) Multa de 0,5% (zero ponto cinco por cento) do valor contratado, por dia de atraso na entrega do objeto;
- b) Multa de 10% (dez por cento) sobre o valor das parcelas vencidas.
- c) Advertência por escrito;
- d) Suspensão do direito de participar em licitações do Município até 02 (dois) anos;
- e) Declaração de inidoneidade para licitação na Administração Municipal publicada no Diário Oficial, observados os pressupostos legais vigentes.

§ 1º - As penalidades poderão ser aplicadas simultâneas, combinadas ou separadamente.

§ 2º - No ato do pagamento, se tiver sido imposta multa, o valor correspondente será deduzido do crédito do fornecedor.

#### CLÁUSULA NONA - DAS PRERROGATIVAS DA CÂMARA

9.1 - Neste contrato, será conferida a Câmara as prerrogativas de:

9.1.1 - Modificá-lo unilateralmente, para melhor adequação às finalidades do interesse público, respeitado os direitos da contratada;

9.1.2 - Rescindir-lo, unilateralmente, nas hipóteses da Cláusula Décima Primeira;

9.1.3 - Aplicar as penalidades previstas pela inexecução total ou parcial do ajustado.

#### CLÁUSULA DÉCIMA - DAS ALTERAÇÕES CONTRATUAIS

10.1 - Este contrato poderá ser alterado, com as devidas justificativas:

10.1.1 - Por acordo das partes:

- a) Quando conveniente à substituição da garantia de execução;
- b) Quando necessária à modificação do regime de execução do seu objeto, em face da verificação técnica da inaplicabilidade dos termos contratuais originais;
- c) Quando necessária à modificação da forma de pagamento, por imposição de circunstância superveniente, mantido o valor inicial

atualizado, vedada a antecipação do pagamento, com relação ao cronograma financeiro fixado sem a correspondente contraprestação de execução do objeto.

10.1.2 - Quaisquer tributos ou encargos legais criados, alterados ou extintos, bem como, a superveniência de disposições legais, quando ocorridas após a data de apresentação da proposta, de comprovada repercussão nos preços contratados, implicarão na revisão deste para mais ou para menos, conforme o caso.

10.1.3 - Havendo alteração unilateral deste contrato que aumente os encargos da contratada, a Câmara deverá restabelecer, por adiantamento, o equilíbrio econômico-financeiro inicial.

10.1.4 - As cláusulas econômico-financeiras e monetárias deste Contrato poderão ser alteradas, mediante prévia concordância da contratada.

10.1.5 - Na hipótese de modificação unilateral deste Contrato, as suas cláusulas econômico-financeiras deverão ser revistas para que se mantenha o equilíbrio contratual.

#### CLÁUSULA DÉCIMA PRIMEIRA - DA RESCISÃO CONTRATUAL

11.1 - A rescisão contratual poderá ocorrer nos seguintes casos:

- a) Por ato unilateral e escrito do CONTRATANTE, nos casos enumerados nos incisos I a XVII do art. 78 da Lei 8.666/93;
- b) Amigavelmente, por acordo entre as partes, mediante formalização através de aviso por escrito com antecedência mínima de 30 (trinta) dias, não cabendo indenização de qualquer natureza, exceto para pagamento de serviços comprovadamente prestados;
- c) Judicialmente, na forma da legislação vigente.

Parágrafo Único - Da rescisão contratual decorrerá o direito do CONTRATANTE, incondicionalmente, reter os créditos decorrentes do contrato até o limite do valor dos prejuízos causados ou em face ao cumprimento irregular do avançado, além das demais sanções estabelecidas neste contrato e em lei, para a plena indenização do Erário.

#### CLÁUSULA DÉCIMA SEGUNDA - DA DECLARAÇÃO DE NULIDADE DO CONTRATO

12.1 - A declaração de nulidade deste contrato opera retroativamente impedindo os efeitos jurídicos que este, ordinariamente, deveria produzir, além de desconstituir os já produzidos.

12.2 - A nulidade não exonera a Câmara do dever de indenizar a contratada pelo que esta houver executado até a data em que ela for declarada e por outros prejuízos, regularmente comprovada, contanto que não lhes seja imputáveis, cabendo a Câmara promover a responsabilidade que deu causa a nulidade.

#### CLÁUSULA DÉCIMA TERCEIRA - DOS RECURSOS ADMINISTRATIVOS

13.1 - A contratada cabe:

13.1.1 - Recurso ao Presidente da Câmara Municipal, no prazo de cinco dias úteis a contar da intimação, nos casos de:

- a) Rescisão do contrato pela Câmara, pelo não cumprimento de cláusulas contratuais;
- b) Aplicação pela Câmara das penalidades de advertência, suspensão temporária ou de multa.

13.1.2 - Representação ao Presidente da Câmara Municipal, no prazo de cinco dias úteis da intimação relacionada com o objeto deste contrato, de que não caiba recurso.

13.1.3 - A intimação, na hipótese do primeiro parágrafo será feita mediante publicação na imprensa oficial; nos demais casos, pessoalmente.

13.1.4 - O Presidente da Câmara Municipal, justificadamente e presentes razões de interesse público, poderá atribuir efeito suspensivo ao recurso.

13.1.5 - O recurso será dirigido ao Presidente da Câmara Municipal que deferirá a decisão no prazo de cinco dias úteis.

13.1.6 - Nenhum prazo de recurso, representação ou pedido de reconsideração se inicia ou corre sem que os autos do processo



estejam com vista franqueada ao contratado.

#### CLÁUSULA DÉCIMA QUARTA - DA VINCULAÇÃO AO EDITAL E A PROPOSTA

14.1 - Este contrato vincula as partes ao Edital de Licitação nº. 08/2013 - CONVITE e à proposta da contratada.

#### CLÁUSULA DÉCIMA QUINTA - DO FORO

15.1 - As partes elegem o foro da Comarca de Palhoça para dirimir qualquer questão contratual com renúncia expressa a qualquer outro, por mais privilegiado.

#### CLÁUSULA DÉCIMA SEXTA - DAS NORMAS E PRECEITOS COMPLEMENTARES

16.1 - Aplicam-se as execuções deste contrato e aos casos omissos as normas da Lei nº. 8.666 de 21/06/93, e suas respectivas alterações, os preceitos de direito público, os princípios da teoria geral dos contratos e as disposições de direito privado.

16.2 - Assim acordadas e ajustadas, a Câmara Municipal e Contratada assinam este Contrato em 03 (três) vias de igual teor e forma, juntamente com as testemunhas.

Palhoça, 21 de outubro de 2013.

CÂMARA MUNICIPAL DE PALHOÇA	KUERTEN DISTR. LTDA
NIRDO ARTUR LUZ	SÔNIA DE F. SILVA GONZAGA
CONTRATANTE	CONTRATADA

Testemunhas - 1:  
CPF nº.

testemunha - 2:  
CPF nº.

## Passo de Torres

### PREFEITURA

#### Decreto Nº 092/2013

PORTARIA 092, DE 18 DE OUTUBRO DE 2013.

“CONCEDE LICENÇA PARA TRATAMENTO DE SAÚDE AO SERVIDOR PÚBLICO MUNICIPAL JULIO MARQUES DE SOUZA, E DÁ OUTRAS PROVIDÊNCIAS”.

Juarez Godinho Scheffer, Prefeito Municipal de Passo de Torres, Estado de Santa Catarina, no uso de sua competência privativa que lhe confere o Inciso VII, do Artigo 53 da Lei Orgânica Municipal combinado com a Lei 118/94.

Considerando o atestado médico apresentado pelo servidor Julio Marques de Souza, onde consta que o mesmo apresenta-se incapacitado para o trabalho;

Considerando que a legislação vigente dá amparo a concessão de licença para tratamento de saúde;

#### RESOLVE:

Art. 1º - Conceder Licença para tratamento de saúde ao servidor Público Municipal, Julio Marques de Souza, até o mesmo apresentar a Comunicação de Decisão do fim do Benefício emitido pelo médico pericial do INSS.

Art.2º - Esta Portaria entra em vigor na data de sua publicação,

Art. 3º - Revogam-se as disposições em contrario.

Passo de Torres, em 18 de outubro de 2013.

JUAREZ GODINHO SCHEFFER  
Prefeito Municipal

Publicado e Registrado nesta Secretaria de Administração e Finanças, em 18 de outubro de 2013.

ALISSANDRA ALVES PAGANINI SILVÉRIO  
Secretária Municipal de Administração e Finanças.

## Pomerode

### PREFEITURA

#### Edital Nº 05 de 17 de Outubro de 2013

EDITAL Nº 05 DE 17 DE OUTUBRO DE 2013

CONVOCAÇÃO PARA AUDIÊNCIA PÚBLICA

A Prefeitura Municipal de Pomerode e o Conselho Municipal de Meio Ambiente e da Cidade de Pomerode - CONCIDADE, torna público que fará realizar no dia 04 de novembro de 2013, às 19 horas, na Sala de Cinema do Centro Cultural, sita a Rua Hermann Weege, nº 111, Centro, neste Município, AUDIÊNCIA PÚBLICA MUNICIPAL para apresentação e discussão do Estudo de Impacto de Vizinhança [EIV] do CENTRO COMERCIAL POMERODE - IAB ADMINISTRADORA DE BENS LTDA, a ser implantado na Rua Hermann Weege, nº 553, Centro, neste município, nos termos do Art. 262 da Lei Complementar nº 162/08, de 12/12/2008, que institui o Código Urbanístico.

Na oportunidade serão apresentados dados técnicos relativos ao empreendimento, bem como, serão prestados os esclarecimentos que se fizerem necessários.

Aproveitamos a oportunidade para informar que toda documentação referente à Audiência Pública, está disponível no site <http://www.pomerode.sc.gov.br>, sendo que vias impressas do estudo estão disponíveis na Secretaria de Planejamento e Desenvolvimento da Cidade(SEPLAN) e na Biblioteca Pública Municipal.

Publique-se.

Prefeitura Municipal de Pomerode, 17 de Outubro de 2013.

ROLF NICOLODELLI	SALVADOR RAMIRO NAVIDAD
Prefeito Municipal	Presidente CONCIDADE

#### Edital Nº 07 de 17 de Outubro de 2013

EDITAL Nº 07 DE 17 DE OUTUBRO DE 2013

CONVOCAÇÃO PARA AUDIÊNCIA PÚBLICA

A Prefeitura Municipal de Pomerode e o Conselho Municipal de Meio Ambiente e da Cidade de Pomerode - CONCIDADE, torna público que fará realizar no dia 07 de novembro de 2013, às 18 horas e 30 minutos, no Auditório da Prefeitura Municipal de Pomerode, sito a Rua 15 de Novembro, nº 525, Centro, neste Município, AUDIÊNCIA PÚBLICA MUNICIPAL para apresentação e discussão do Estudo de Impacto de Vizinhança [EIV] do empreendimento visando ampliação do parque fabril da empresa KYLY INDÚSTRIA TEXTIL LTDA, a ser implantado na Rua 15 de Novembro, s/nº (próximo nº 3.215), Testo Central, neste município, nos termos do Art. 262 da Lei Complementar nº 162/08, de 12/12/2008, que institui o Código Urbanístico.

Na oportunidade serão apresentados dados técnicos relativos ao empreendimento, bem como, serão prestados os esclarecimentos que se fizerem necessários.

Aproveitamos a oportunidade para informar que toda documentação referente à Audiência Pública, está disponível no site <http://www.pomerode.sc.gov.br>, sendo que vias impressas do estudo estão disponíveis na Secretaria de Planejamento e Desenvolvimento da Cidade(SEPLAN) e na Biblioteca Pública Municipal.

Publique-se.

Prefeitura Municipal de Pomerode, 17 de Outubro de 2013.  
ROLF NICLODELLI      SALVADOR RAMIRO NAVIDAD  
Prefeito Municipal      Presidente CONCIADADE

## Porto União

### PREFEITURA

#### Extrato de Contrato 102/2013 - Educação

Município de Porto União  
Estado de Santa Catarina  
Extrato de Contrato 102/2013 - EDUCAÇÃO  
Partes: Município de Porto União e a empresa IEPS - Instituto de Ensino, Pesquisa e Prestação de Serviços.

Objeto: contratação de empresa para ministrar curso "Gestão das Escolas Municipais" que será aplicado aos candidatos à Direção das Escolas e Núcleos de Educação Infantil da rede municipal de ensino, com carga horária de 40 horas/aula, para 25 (vinte e cinco) participantes.  
Valor total: R\$ 7.599,06 (sete mil quinhentos e noventa e nove reais e seis centavos).  
Vigência: será de 60 (sessenta) dias.  
Base legal: Dispensa de Licitação 006/2013 EDUCAÇÃO e Lei 8.666/93.

Porto União SC, 15 de Outubro de 2013.  
ANÍZIO DE SOUZA  
Prefeito Municipal

IEPS - Instituto de Ensino, Pesquisa e Prestação de Serviços.  
Contratada.

#### Extrato de Contrato 166/2013

Município de Porto União  
Estado de Santa Catarina  
Extrato de Contrato 166/2013  
Partes: Município de Porto União e empresa Centrus Escola de Idiomas Ltda

Objeto: contratação de empresa especializada para prestação de serviços de agenciamento de viagens emissão, marcação, remarcação desdobramento, confirmação e cancelamento de passagens aéreas nacionais e internacionais, reservas, em estabelecimento hoteleiro nas diversas localidades do país e do exterior, reserva e emissão de passagens terrestres para domicílios não servidos por linha aérea, bem como quaisquer outras providências necessárias ao regular e adequado cumprimento das obrigações decorrentes da respectiva contratação, para atendimento das necessidades do órgão, sendo: Emissão, reserva, marcação e remarcação de passagens aéreas, nacionais e internacionais, com o fornecimento de bilhetes ao interessado, eletronicamente ou pessoalmente; Assessoramento para definição de melhor roteiro, horário, frequência de vôos (partida e chegada), tarifas promocionais à época da retirada dos bilhetes, check-in, desembarço de bagagens, reserva e traslado; encaminhamento dos bilhetes na forma eletrônica para o endereço indicado pelo Departamento de Compras da Prefeitura Municipal de Porto União (compras@portouniao.sc.gov.br) ou outro que possa a este substituir, e quando se fizer necessário, entrega dos bilhetes aéreos nos locais indicados ou colocação dos mesmos à disposição dos passageiros na loja da companhia aérea ou agência de turismo mais próxima do usuário; passagem aérea

compreende o trecho de ida e volta, e o trecho compreende todo o percurso entre a origem e o destino, independente de conexões; As passagens aéreas nacionais deverão ser sem escalas, (vôos diretos).

Valor Contratual: a contratante pagará a contratada, o valor de 10% (Dez por cento) de desconto ofertado para o serviço de agenciamento (comissão) dos serviços efetivamente prestados.  
Vigência: será de 12 (doze) meses, podendo ser prorrogado por igual período, na forma da Lei.  
Base legal: Pregão Presencial 073/2013, Lei 8.666/93 e Lei 10.520/02

Porto União SC, 14 de Outubro de 2013.  
ANÍZIO DE SOUZA  
Prefeito Municipal

CENTRUS ESCOLA DE IDIOMAS LTDA  
Contratada.

#### Extrato de Contrato 167/2013

Município de Porto União  
Estado de Santa Catarina  
Extrato de Contrato 167/2013  
Partes: Município de Porto União e empresa Sicol Instaladora Elétrica Ltda - EPP.

Objeto: execução da obra de ampliação de rede de iluminação pública, incluindo material e mão de obra, que deverá ser executada na Rua Brigadeiro Eduardo Gomes, bairro Habitacional Vila Verde, município de Porto União / SC.  
Valor total: R\$ 10.739,37 (Dez mil e setecentos e trinta e nove reais e trinta e sete centavos).  
Vigência: será de 12 (doze) meses.  
Base legal: Tomada de Preços 008/2013, Lei 8.666/93 e Lei 10.520/02

Porto União SC, 15 de Outubro de 2013.  
ANÍZIO DE SOUZA  
Prefeito Municipal

SICOL INSTALADORA ELÉTRICA LTDA - EPP.  
Contratada.

#### Extrato de Contrato 168/2013

Município de Porto União  
Estado de Santa Catarina  
Extrato de Contrato 168/2013  
Partes: Município de Porto União e empresa Alvo Confecções Ltda -ME.

Objeto: aquisição de 500 (quinhentas) calças, em tecido Santanense (unipacific 264 g) na cor azul marinho, parte de trás com elástico e cós com passador para cinto, zíper e botão, com 01 bolso atrás do lado esquerdo e 02 bolsos na frente, sendo bolso esquerdo bordado em cor branca "PREFEITURA MUNICIPAL DE PORTO UNIÃO" bordado com tamanho 8,5 x 3,5 cm.  
Valor total: R\$ R\$15.225,00 (Quinze mil e duzentos e vinte cinco reais).  
Vigência: 180 (cento e oitenta) dias a contar da assinatura do contrato, ou até a retirada do total do quantitativo licitado.  
Base legal: Pregão Presencial 074/2013, Lei 8.666/93 e Lei 10.520/02

Porto União SC, 17 de Outubro de 2013.  
ANÍZIO DE SOUZA  
Prefeito Municipal

ALVO CONFECÇÕES LTDA -ME.  
Contratada.

### Extrato de Contrato 169/2013

Município de Porto União

Estado de Santa Catarina

Extrato de Contrato 169/2013

Partes: Município de Porto União e empresa Frai Vest Indústria e Comercio de Vestuário Ltda - ME.

Objeto: aquisição de 500 (quinhentas) camisas gola pólo manga curta, em tecido 50% algodão e 50% poliéster Piquet PA, com bolso bordado em cor branca "PREFEITURA MUNICIPAL DE PORTO UNIÃO" bordado com tamanho 8,5 X 3,5cm.

Valor total: R\$10.475,00 (Dez mil e quatrocentos e setenta e cinco reais).

Vigência: 180 (cento e oitenta) dias a contar da assinatura do contrato, ou até a retirada do total do quantitativo licitado.

Base legal: Pregão Presencial 074/2013, Lei 8.666/93 e Lei 10.520/02

Porto União SC, 17 de Outubro de 2013.

ANÍZIO DE SOUZA

Prefeito Municipal

FRAI VEST INDÚSTRIA E COMERCIO DE VESTUÁRIO LTDA - ME.  
Contratada.

### Concurso Público N.º 001/2013

CONCURSO PÚBLICO N.º 001/2013

EDITAL DE ABERTURA DE INSCRIÇÕES

O Prefeito Municipal de Porto União, Estado de Santa Catarina, no uso de suas atribuições legais e tendo em vista o disposto no artigo 37, inciso II da Constituição Federal, juntamente com a Comissão Especial para Supervisionar e Acompanhar a Realização do Concurso Público, nomeada pela Portaria nº 044/2013, torna público a realização de Concurso Público para provimento de vagas para cargos públicos e empregos públicos do quadro de pessoal da Prefeitura Municipal de Porto União, mediante as condições previstas neste Edital.

#### Capítulo I

##### 1.0 DO CRONOGRAMA DE ATIVIDADES

1.1. A realização do certame seguirá as datas e prazos de acordo com o cronograma a seguir:

Item	Cronograma das Atividades	Período
1	Período de inscrições exclusivamente pela internet (on-line).	21/10/2013 até 21/11/2013
2	Último dia para pagamento da taxa de inscrição de todos os candidatos.	22/11/2013
3	Prazo final para protocolo ou envio via sedex do requerimento e do laudo médico dos candidatos que solicitarem condição especial para realização da prova, inclusive mãe nutriz.	21/11/2013
4	Homologação das inscrições deferidas e indeferidas de todos os cargos.	27/11/2013
5	Prazo para recursos contra o resultado da homologação das inscrições.	28 e 29/11/2013
6	Publicação do edital de homologação definitiva das inscrições caso haja alterações.	12/12/2013
7	Divulgação dos locais de provas	
8	Aplicação da prova escrita objetiva.	12/01/2014

9	Divulgação do gabarito preliminar da prova objetiva escrita no site Instituto O Barriga Verde (www.iobv.com.br).	13/01/2014
10	Recursos contra as questões e ao gabarito preliminar da prova objetiva escrita.	14 e 15/01/2014
11	Divulgação do gabarito definitivo da prova objetiva no site do Instituto O Barriga Verde (www.iobv.com.br).	20/01/2014
12	Divulgação da classificação preliminar da prova escrita.	21/01/2014
13	Recursos contra a classificação preliminar prova escrita.	22 e 23/01/2014
14	Convocação para a prova prática.	24/01/2014
15	Provas práticas e teste de aptidão física	26/01/2014
16	Divulgação da classificação preliminar das provas práticas	28/01/2014
17	Recursos contra a classificação da prova prática	29 e 30/01/2014
18	Classificação final de todos os candidatos.	03/02/2014
19	Homologação final.	Após 04/02/2014

1.2. O cronograma é uma previsão e poderá sofrer alterações, dependendo do número de inscritos, do número de recursos, intempéries e por decisão da Comissão Especial para Supervisionar e Acompanhar a Realização do Concurso Público e do Instituto O Barriga Verde, sendo responsabilidade do candidato acompanhar suas alterações nos meios de divulgação do certame.

#### Capítulo II

##### 2.0 DAS DISPOSIÇÕES PRELIMINARES

2.1. O Concurso Público será realizado sob a responsabilidade do Instituto O Barriga Verde, obedecidas as normas deste Edital.

2.2. O Concurso Público destina-se ao provimento de vagas para preenchimento do quadro de pessoal da Prefeitura Municipal de Porto União, de acordo com o Anexo I deste edital.

2.3. Os candidatos nomeados nas vagas para cargo público estarão subordinados ao Regime Jurídico dos Servidores Públicos do Município de Porto União, Lei Ordinária nº 2055, de 20 de outubro de 1994 suas alterações.

2.4 - Os candidatos nomeados para empregos públicos serão regidos pela Lei Municipal nº 3.494, de 30/03/2008 e alterações.

2.5. A nomeação dos candidatos aprovados dentro do número de vagas deste certame, atenderá os dispositivos do RE/598.099/STF, de acordo com a necessidade da Prefeitura Municipal, respeitada a ordem de classificação decrescente, podendo ser convocados mais candidatos aprovados, se houver necessidade para o serviço público.

2.6. O Concurso Público terá validade por dois anos, a contar da publicação da homologação, prorrogáveis por igual período, a critério da Prefeitura Municipal.

2.7. A inscrição do candidato implicará no conhecimento e na aceitação irrestrita das instruções e das condições do Concurso Público, tais como se acham estabelecidas neste edital, bem como em eventuais aditamentos, comunicações, instruções e convocações relativas ao certame, que passarão a fazer parte do instrumento convocatório como se nele estivessem transcritos e acerca dos quais não poderá o candidato alegar desconhecimento.

2.8. Ao se inscrever o candidato concorda com o acesso por terceiros, por qualquer meio, dos seus dados de identificação, títulos apresentados, resultados das avaliações a que for submetido e classificação no presente concurso público.

2.9. A divulgação oficial das informações referentes a este Concurso Público dar-se-ão pela publicação de editais no mural Oficial da Prefeitura Municipal e sítio [www.portouniao.sc.gov.br](http://www.portouniao.sc.gov.br) e em caráter meramente informativo no sítio [www.iobv.com.br](http://www.iobv.com.br) e seus extratos serão publicados em órgão oficial de publicação ([www.](http://www.)



diariomunicipal.sc.gov.br).

### Capítulo III

#### 3.0 DOS CARGOS, VAGAS, REMUNERAÇÃO, CARGA HORÁRIA E REQUISITOS PARA NOMEAÇÃO

3.1. A descrição dos cargos, vagas, remuneração, carga horária e outras informações sobre os cargos constam do anexo I deste edital.

3.2. As atribuições dos cargos encontram-se no Anexo II do presente edital e os conteúdos programáticos constam do Anexo III.

3.3. São requisitos básicos que o candidato deverá comprovar quando da investidura em cargo ou emprego público junto à Prefeitura Municipal de Porto União:

3.3.2. Ser brasileiro;

3.3.3.. Ter idade mínima de 18 (dezoito) anos;

3.3.4. Ter aptidão física e mental, demonstrada por atestado médico de saúde, após a apreciação dos exames e de demais documentos pertinentes;

3.3.5. Apresentar fotocópias dos seguintes documentos, devidamente acompanhadas de original, quando for o caso:

a) Certidão de Casamento ou Nascimento;

b) Carteira de Identidade;

c) Cadastro de Pessoa Física – CPF e comprovante de regularidade emitido pela Receita Federal do Brasil;

d) Título de Eleitor;

e) Certidão relativa à quitação eleitoral;

f) Carteira de Reservista ou equivalente (somente para os candidatos do sexo masculino);

g) Carteira Nacional de Habilitação (se assim o cargo exigir)

h) Certidão Negativa Criminal expedida pelo Poder Judiciário de Santa Catarina;

i) Comprovante de escolaridade e da formação exigida para o cargo;

j) Certidão de Nascimento dos filhos;

3.3.6. Declaração de que não estará acumulando cargos públicos, na forma disposta nos incisos XVI e XVII do art. 37 da Constituição da República Federativa do Brasil de 1988 e de que não recebe proventos de aposentadoria oriundos de cargo, emprego ou exercício de função pública ou de regime próprio, nos termos do § 10 do art. 37 da Constituição da República Federativa do Brasil de 1988;

3.3.7. Em caso de acumulação legal de cargos, função, emprego ou percepção de proventos, na forma disposta nas alíneas "a", "b" e "c" do inciso XVI do art. 37 da Constituição da República Federativa do Brasil de 1988, informar o cargo, órgão ao qual pertence e carga horária;

3.3.8. Declaração de bens;

3.3.9. Declaração de Ficha Limpa;

3.3.10. Conta Salário em instituição financeira indicada pelo Município;

3.3.11. Comprovante de residência atualizado;

3.3.12. (uma) fotografia 3x4, recente;

3.3.13. Declaração de ter sofrido ou não, no exercício de função pública, processo disciplinar/penalidades disciplinares.

3.4. Para efeito de sua nomeação, fica o candidato sujeito à aprovação em exame médico admissional segundo a natureza e especificidade do cargo e à apresentação, no prazo legal, dos documentos que lhe foram exigidos.

3.4.1 Providenciar (às custas do candidato) os exames laboratoriais e complementares necessários à regularização do exame médico a que será submetido, sendo eles:

Para todos os cargos  
Hemograma completo;

E.P.F (Exame Parasitológico de Fezes)

Parcial de Urina;

Gama GGT;

RX tórax PA e Perfil;

RX de coluna Lombo-Sacra e Bacia,

Audiometria,

Avaliação Oftalmológica.

Para aprovados com idade acima de 40 anos, além dos exames acima descritos

E.C.G – (Eletrocardiograma com Laudo)

3.4. As convocações para provimento das vagas serão feitas por meio de publicação na Imprensa Oficial do Município, não podendo ser alegada qualquer espécie de desconhecimento.

3.6 As atribuições do cargo podem justificar a exigência de outros requisitos estabelecidos na lei de criação do cargo e neste Edital de Concurso Público.

3.7. O candidato que, na data da posse, não reunir os requisitos enumerados neste Capítulo e àqueles exigidos em lei, perderá o direito à investidura no referido cargo.

### Capítulo IV

#### 4.0 DAS INSCRIÇÕES

4.1. A participação no concurso iniciar-se-á pela inscrição, que deverá ser efetuada após completo conhecimento do edital, no prazo e nas condições estabelecidas neste edital.

4.2. A inscrição só poderá ser efetuada via internet, no endereço eletrônico [www.iobv.com.br](http://www.iobv.com.br), conforme período estabelecido no cronograma do Capítulo I deste edital.

4.3. Para efetivar a sua inscrição o candidato deverá seguir os seguintes passos:

Acessar o endereço eletrônico [www.iobv.com.br](http://www.iobv.com.br);

Ler atentamente o edital certificando-se de que preenche todas as condições exigidas;

Preencher o Requerimento de Inscrição com o cargo desejado e enviá-lo pela internet, imprimindo uma cópia que deve ficar em seu poder;

Imprimir e efetivar o pagamento do boleto da taxa de inscrição preferencialmente nas agências da Caixa Econômica Federal até a data do vencimento constante do boleto. (os pagamentos efetivados após a data de vencimento não serão considerados)

4.3.1. O valor da taxa de inscrição é de:

R\$ 30,00 (trinta reais) para cargos de ensino fundamental incompleto (4ª série completa)

R\$ 50,00 (cinquenta reais) para cargos de ensino fundamental completo (8ª série completa)

R\$ 80,00 (oitenta reais) para cargos de nível médio (2º grau);

R\$ 120,00 (cento e vinte reais) para cargos de nível superior (3º. Grau)

4.4. Em caso de feriado ou evento que acarrete o fechamento de agências bancárias na localidade em que se encontra o candidato, o boleto deverá ser pago antecipadamente.

4.5. Para evitar ônus desnecessário, o candidato deverá orientar-se no sentido de recolher o valor de inscrição somente após tomar conhecimento de todos os requisitos e condições exigidos para o Concurso.

4.6. O preenchimento do Requerimento de Inscrição é de inteira responsabilidade do candidato e não pode ser alterado. Eventual mudança de endereço deverá ser comunicado ao IOBV até a data de publicação do resultado final do concurso público por correspondência eletrônica (e-mail) enviada para o seguinte endereço: [portouniao2013@iobv.com.br](mailto:portouniao2013@iobv.com.br). As alterações de endereço, após a data de publicação do resultado final do concurso público, deverão ser comunicadas diretamente à Prefeitura Municipal de Porto União.

4.7. O pagamento da taxa de inscrição só poderá ser feito mediante a utilização do boleto de pagamento obtido quando da

inscrição, no endereço eletrônico [www.iobv.com.br](http://www.iobv.com.br). No caso de perda do boleto original, uma segunda via poderá ser obtida no mesmo endereço, na área do candidato.

4.8. Transcorridas 48 (quarenta e oito horas) após o pagamento do boleto bancário, o candidato poderá conferir, no endereço eletrônico do Instituto O Barriga Verde, se os dados da inscrição foram recebidos e se o valor da inscrição foi pago, podendo imprimir seu comprovante definitivo de inscrição.

4.9. Não serão aceitas inscrições por via postal, fac-símile (fax), transferência ou depósito em conta corrente, DOC, ordem de pagamento, condicionais e/ou extemporâneas ou por qualquer outra via que não as especificadas neste Edital.

4.10.1. Não serão aceitos como comprovantes de pagamentos os agendamentos realizados via internet ou caixa eletrônico, onde não se mostre comprovada a efetiva quitação até a data de pagamento limite.

4.10.2. Uma vez efetivada a inscrição, em hipótese nenhuma haverá alteração de cargo.

4.11. Verificando-se mais de uma inscrição de um mesmo candidato, será considerada apenas a inscrição mais recente, efetivamente paga.

4.12. A inscrição só será aceita quando o estabelecimento bancário onde foi feito o recolhimento da taxa de inscrição confirmar o respectivo pagamento, sendo canceladas as inscrições cuja taxa de inscrição tiver sido paga com cheque sem cobertura ou com qualquer outra irregularidade.

4.13. O candidato, após efetuar o pagamento da inscrição não poderá, sob qualquer pretexto, pleitear a devolução da importância recolhida uma vez que, o valor da inscrição somente será restituído em caso de anulação plena do Concurso Público. Assim sendo, o candidato antes de efetuar o pagamento da inscrição deverá certificar-se de que preenche todos os requisitos exigidos para o cargo desejado.

4.14. O Instituto O Barriga Verde e a Prefeitura Municipal de Porto União não se responsabilizam por solicitações de inscrições não efetivadas por falhas de comunicação, congestionamento de linhas de comunicação ou outros fatores de ordem técnica que impossibilitem a transferência dos dados ou a impressão dos documentos solicitados.

4.15. A adulteração de qualquer documento ou a não veracidade de qualquer informação apresentada, verificada a qualquer tempo, implicará no cancelamento da inscrição do candidato e na anulação de todos os atos que tenha praticado.

4.16. As inscrições poderão ser prorrogadas por necessidade de ordem técnica e/ou operacional, o que poderá ser feito sem prévio aviso bastando, para todos os efeitos legais, a comunicação de prorrogação feita no site [www.iobv.com.br](http://www.iobv.com.br) e [www.portouniao.sc.gov.br](http://www.portouniao.sc.gov.br).

4.17. As inscrições que preencherem todas as condições deste edital serão homologadas e deferidas pela autoridade competente. O ato de homologação será divulgado no site do concurso no endereço [www.iobv.com.br](http://www.iobv.com.br), onde estarão indicados o nome do candidato, o número da inscrição, o cargo para o qual está concorrendo e a data de nascimento. No mesmo local e horário será publicada a relação das inscrições indeferidas, abrindo-se prazo recursal de 2 (dois) dias úteis para contestação.

#### Capítulo V

#### 5.0 DAS VAGAS RESERVADAS aos portadores de deficiência E CONDIÇÕES ESPECIAIS PARA REALIZAR AS PROVAS

5.1. É assegurada ao candidato portador de deficiência a inscrição no presente concurso público, desde que a sua deficiência seja compatível com o exercício do cargo para o qual se inscrever.

5.2. Para efeito do que dispõe o inciso VIII do art. 37 da Constituição Federal e na Lei N.º 7.853/89, e os no Decreto nº 3.298, de 20 de dezembro de 1999, com as alterações introduzidas pelo Decreto n.º 5.296, de 2 de dezembro de 2004 e ser-lhes-á reservado o percentual de 5% (cinco por cento) das vagas existentes em cada cargo, conforme quadro abaixo e as que vierem a surgir ou forem criadas no prazo de validade do concurso público:

Cargo	Total de vagas	Vagas para deficientes	Vagas ampla concorrência
Agente de Serviços Públicos	10	1	9
Médico Plantonista	3	1	2
Operador de Máquinas	3	1	2

5.2.1. Caso a aplicação do percentual de que trata este item resulte em número fracionado, este deverá ser elevado até o primeiro número subsequente, desde que não ultrapasse os 20% das vagas oferecidas.

5.3. O Candidato portador de deficiência física, amparado pela legislação vigente e sob sua inteira responsabilidade, concorre em igualdade de condições com todos os candidatos, resguardadas as ressalvas legais vigentes e, ainda o percentual aqui estabelecido.

5.3.1. O candidato portador de deficiência física será inicialmente classificado de acordo com as vagas de ampla concorrência para o cargo que concorre. Caso não esteja situado dentro dessas vagas, será classificado em relação à parte, disputando as vagas reservadas a portadores de deficiência física no cargo que concorre, caso existam.

5.4. Serão consideradas deficiências somente aquelas conceituadas na medicina especializada, de acordo com os padrões mundialmente estabelecidos, e que se enquadrem nas categorias descritas na Lei Estadual 12.870/2004 e suas alterações.

5.5. A deficiência física do candidato, admitida a correção por equipamentos, adaptações, meios ou recursos especiais, devem permitir o desempenho adequado das atribuições e exigências especificadas para a função, de acordo com o expresso nos subitens.

5.6. O candidato portador de deficiência física deverá assinalar tal condição em local apropriado, no formulário de inscrição, descrevendo qual a condição especial que necessite para a realização da prova e enviar SEDEX, com Aviso de Recebimento (AR) para INSTITUTO O BARRIGA VERDE, situado à Avenida Luiz Bertoli, 233 – CEP 89.190-000 – Taio - SC os seguintes documentos:

Cópia do comprovante de pagamento.

Requerimento conforme Anexo IV deste edital devidamente preenchido e assinado;

laudo médico atestando a espécie e o grau ou nível da deficiência, com expressa referência ao código correspondente da Classificação Internacional de Doença – CID, bem como a provável causa da deficiência, até o último dia de inscrição, de acordo com o cronograma.

5.7. Os portadores de deficiência física somente poderão disputar cargos e empregos cujas atividades sejam compatíveis com a deficiência de que são portadores.

5.8. A não-observância do disposto nos itens anteriores acarretará a perda do direito ao pleito das vagas reservadas aos candidatos em tais condições.

5.9. Os portadores de deficiência participarão do Concurso Público em igualdade de condições com os demais candidatos.

5.10. Os candidatos aprovados no Concurso Público, quando da nomeação, serão previamente submetidos a avaliação médica realizada pelo Médico Perito do Município de Porto União, que irão avaliar a sua condição física e mental para posse nas vagas reservadas na forma deste edital.

5.11. Na falta de candidatos aprovados para as vagas reservadas, estas serão preenchidas pelos demais candidatos com estrita observância da ordem classificatória.

5.12. O portador de deficiência física não está isento do recolhimento da taxa de inscrição.

5.13. Não haverá prova em braile, o candidato com deficiência visual deverá requerer prova ampliada ou um fiscal leitor.

5.14. O candidato portador de deficiência que não realizar sua inscrição de acordo com as regras deste Capítulo do Edital não poderá alegar esta condição em seu benefício, não sendo cabível



qualquer recurso de sua condição neste caso.

5.15. Após análise dos requerimentos será divulgada listagem completa das inscrições deferidas e indeferidas, abrindo-se prazo recursal de 2 (dois) dias úteis para contestação.

5.16. Não será admitido recurso relativo à condição de deficiente de candidato que, no ato da inscrição, não declarar essa condição.

5.17. DAS CONDIÇÕES ESPECIAIS PARA REALIZAR AS PROVAS:

5.17.1. O candidato que necessitar de condições especiais para a realização das provas deverá até a data determinada no cronograma do Capítulo I deste edital, enviar via e-mail para o endereço eletrônico portouniao2013@iobv.com.br, ou via SEDEX, com Aviso de Recebimento (AR) para INSTITUTO O BARRIGA VERDE, situado à Avenida Luiz Bertoli, 233 – CEP 89.190-000 – Taió - SC requerimento devidamente assinado pelo candidato (conforme formulário disponível no site Anexo IV) indicando as condições especiais de prova que necessita e os fundamentos.

5.17.2. O pedido relativo ao item anterior – condições especiais não se constitui no pedido para concorrer a vagas reservadas a portadores de deficiência;

5.17.3. É de total responsabilidade do candidato verificar/acompanhar o resultado do deferimento ou indeferimento de se sua inscrição através do acompanhamento das publicações no site www.iobv.com.br.

5.17.4. Da Candidata Lactante: A candidata lactante que necessitar amamentar durante a realização da prova além de requerer condição especial para realizar a prova, deverá comparecer ao local com a antecedência mínima de trinta minutos, acompanhada de pessoa de maior que ficará responsável pela guarda da criança. O menor e o responsável ficarão em sala especial. Nos momentos de amamentação a candidata solicitará ao fiscal de sala que a conduza à sala reservada. O tempo destinado à amamentação não será descontado do tempo de duração da prova.

## Capítulo VI

### 6.0 DAS ETAPAS DE AVALIAÇÃO

6.1 O Concurso Público se desenvolverá, conforme o cargo, em duas, três ou quatro etapas de caráter eliminatório e/ou classificatório, a saber:

- Prova Escrita - de caráter eliminatório e classificatório - para todos os cargos;
- Prova de Aptidão Física - de caráter eliminatório - para o cargo de Agente de Serviços Públicos Nível 02
- Prova prática de informática para os cargos de Agente Administrativo, Fiscal de Obras e Posturas, Fiscal de Tributos e Auxiliar administrativo.
- Prova Prática: de caráter eliminatório - para os cargos de: Motorista e Operador de Máquinas.

6.2. As provas serão realizadas no município de Porto União – SC, não sendo permitida a realização de provas em outro local, a não ser o determinado no Edital de Convocação.

6.3. O Instituto O Barriga Verde e a Prefeitura Municipal de Porto União eximem-se das despesas com viagens e estada dos candidatos para prestar as provas do Concurso Público.

### 6.4. DAS PROVAS ESCRITAS OBJETIVAS PARA TODOS OS CARGOS

6.4.1. A prova escrita, para todos os cargos, constará da avaliação de conhecimentos teóricos e práticos dos candidatos mediante a aplicação de questões objetivas, cada uma com 4 (quatro) alternativas, das quais uma única será correta.

6.4.2. As informações no tocante às áreas de conhecimento exigidas, o número de questões e o valor que será atribuído a cada questão, encontram-se dispostas no quadro abaixo:

### PROVA ESCRITA PARA OS CARGOS DE ENSINO FUNDAMENTAL INCOMPLETO (4ª SÉRIE COMPLETA)

PROVAS	DISCIPLINA	No. QUES- TÕES	VALOR POR QUESTÃO	TOTAL PON- TOS
Prova Co- nhecimentos Gerais	Língua Portu- guesa	10	0,50	5,00
	Matemática			
Prova de Co- nhecimentos Específicos	Conteúdos Gerais e atua- lidades	10	0,50	5,00
	Legislação municipal e Conteúdos Específicos do Cargo			
Total		20		10,00

### PROVA ESCRITA PARA OS CARGOS DE NÍVEL FUNDAMENTAL COMPLETO (8ª SÉRIE COMPLETA)

PROVAS	DISCIPLINA	No. QUES- TÕES	VALOR POR QUESTÃO	TOTAL PON- TOS
Prova Co- nhecimentos Gerais	Língua Portu- guesa	05	0,40	2,00
	Matemática	05	0,40	2,00
	Conteúdos Gerais e atua- lidades (Ciências, História, Geografia, atualidades )	05	0,40	2,00
	Legislação, Conteúdos Específicos do Cargo e Noções de Informática			
Prova de Co- nhecimentos Específicos		10	0,40	4,00
Total		25		10,00

### PROVA ESCRITA PARA TODOS OS CARGOS DE NÍVEL MÉDIO E SUPERIOR

PROVAS	DISCIPLINA	No. QUES- TÕES	VALOR POR QUESTÃO	TOTAL PON- TOS
Prova Co- nhecimentos Gerais	Língua Portu- guesa	10	0,25	2,50
	Matemática	05	0,25	1,25
	Conteúdos Gerais e atua- lidades (Ciências, História, Geografia, atualidades conforme conteúdo pro- gramático)	05	0,25	1,25
Prova de Co- nhecimentos Específicos	Legislação, Conteúdos Específicos do Cargo e Noções de Informática	20	0,25	5,00
Total		40		10,00

6.4.3. Os programas das provas estão especificados no Anexo III deste edital.

#### 6.4.4. DO HORÁRIO DA REALIZAÇÃO DA PROVA ESCRITA OBJETIVA

6.4.4.1. As provas escritas objetivas, serão aplicadas no município de Porto União, com a duração de até 3 (três) horas, na data conforme cronograma do Capítulo I deste edital, podendo ser realizadas em um ou dois horários (matutino e vespertino), dependendo do número de inscritos.

6.4.4.2. Os horários definitivos serão divulgados juntamente com a listagem de inscritos, cabe ao candidato acompanhar as publicações no site [www.iobv.com.br](http://www.iobv.com.br), e verificar as mensagens do e-mail cadastrado no momento da inscrição.

6.4.4.3. O candidato deverá chegar ao local da prova com no mínimo 30 (trinta) minutos de antecedência do horário de fechamento dos portões, para localizar sua sala e assinar a lista de presença.

6.4.4.3. O portão de acesso ao local da prova fecha 15min (quinze minutos) antes do horário previsto para início da prova. Será vedada a entrada nos locais de prova dos candidatos que chegarem após o fechamento do portão seja qual for o motivo alegado para o atraso, estando o candidato que deixar de fazer ou chegar com atraso a prova escrita, desclassificado do concurso público.

#### 6.4.5. DO LOCAL DE REALIZAÇÃO DA PROVA ESCRITA OBJETIVA

6.4.5.1. A prova escrita objetiva poderá ser realizada em um ou mais locais dependendo do número de inscritos, sendo que a indicação dos locais e endereço serão divulgados quando da homologação das inscrições, no edital próprio de convocação.

6.4.5.2. Os locais definitivos serão divulgados em data estabelecida no cronograma deste edital, cabe ao candidato acompanhar as publicações no site [www.iobv.com.br](http://www.iobv.com.br), e verificar as mensagens do e-mail cadastrado no momento da inscrição.

6.4.5.3. A confirmação da data e as informações sobre horários, locais e distribuição dos cargos e alocação dos candidatos por sala serão divulgadas oportunamente por meio de edital próprio a ser publicado no mural oficial da Prefeitura e nos sites [www.iobv.com.br](http://www.iobv.com.br) e [www.portouniao.sc.gov.br](http://www.portouniao.sc.gov.br).

6.4.5.4. Ao candidato só será permitida a realização das provas na respectiva data, local e horários se constar o seu nome no edital de homologação e convocação.

6.4.5.5. A identificação correta do local da prova e o comparecimento no horário determinado será de inteira responsabilidade do candidato, devendo o mesmo manter-se informado acompanhando as publicações no site [www.iobv.com.br](http://www.iobv.com.br).

#### 6.4.6 DO ACESSO A SALA DE PROVAS

6.4.6.1. Somente será admitido à sala de provas o candidato:

a) cujo nome conste da lista de homologação das inscrições;  
b) que se apresentar no portão até o horário estabelecido para seu fechamento; e

c) estiver portando documento de identidade original que bem o identifique, como: Carteiras e/ou Cédulas de Identidade expedidas pelas Secretarias de Segurança Pública, pelas Forças Armadas, pela Polícia Militar, pelo Ministério das Relações Exteriores; Cédula de Identidade para Estrangeiros; Cédulas de Identidade fornecidas por Órgãos Públicos ou Conselhos de Classe que, por força de Lei Federal, equivalem como documento de identidade, como por exemplo, as da OAB, CREA, CRM, CRC etc.; Certificado de Reservista; Passaporte; Carteira de Trabalho e Previdência Social, bem como Carteira Nacional de Habilitação (com fotografia, na forma da Lei nº 9.503/97).

6.4.6.2 Os documentos deverão estar em perfeitas condições, de forma a permitir, com clareza, a identificação do candidato.

6.4.6.3 Caso o candidato esteja impossibilitado de apresentar, no dia da realização das provas, documento de identidade original, por motivo de perda, roubo ou furto, deverá ser apresentado documento que ateste o registro da ocorrência em órgão policial, expedido há, no máximo 30 (trinta) dias, sendo, então, submetido à identificação especial, compreendendo coleta de dados, de assinaturas e de impressão digital em formulário próprio.

6.4.6.4. A identificação especial será exigida, também, do candidato cujo documento de identificação gere dúvidas quanto à

fisionomia, à assinatura ou à condição de conservação do documento.

#### 6.4.7 NORMAS DE SEGURANÇA DURANTE A PROVA ESCRITA

6.4.7.1 O Instituto o Barriga Verde poderá, por motivos técnicos ou de força maior, retardar o início da prova escrita ou transferir suas datas e/ou horários, devendo o candidato acompanhar os avisos e publicações no site oficial do concurso.

6.4.7.2 A entrada nos locais de prova só será admitida mediante a apresentação de documento de identificação com foto, conforme alínea "c" do item 6.4.6.1. deste capítulo. A não apresentação impedirá o acesso do candidato ao local de prova e resultará na sua eliminação do concurso.

6.4.7.3 Em face de eventual divergência o IOBV poderá exigir a apresentação do original do Comprovante de pagamento da taxa de inscrição, com a devida autenticação bancária, não sendo válida cópia mesmo que autenticada.

6.4.7.4. Durante a realização das provas é permitida a posse e uso unicamente dos seguintes materiais:

Canetas esferográficas feitas com material transparente com tinta das cores azul ou preta (não serão fornecidas canetas no local);

Documento de identificação com foto;

Original do comprovante de inscrição e do pagamento da taxa (guardado no bolso);

Caso assim deseje, água acondicionada em embalagem plástica transparente sem qualquer etiqueta ou rótulo.

6.4.7.5. É vedada, durante a realização da prova, a comunicação entre os candidatos, a consulta a livros, revistas, folhetos ou anotações, bem como uso de máquinas de calcular, relógios (digitais ou analógicos) e aparelhos celulares, ou ainda qualquer equipamento elétrico ou eletrônico. Também é proibido o fumo, ingestão de alimentos e guloseimas, uso de medicamentos e óculos escuros (salvo por prescrição médica apresentada a um fiscal de sala antes do início da prova), chapéus ou bonés ou qualquer outro tipo de cobertura.

6.4.7.6. É terminantemente proibida a entrada de candidato armado, sob qualquer alegação, nos locais onde se realizarem as provas.

6.4.7.7. Os telefones celulares e demais equipamentos e materiais devem ser acondicionados no início da prova, em local cujo fiscal de sala informará, desligados e retirados a bateria.

6.4.7.8 Os telefones celulares deverão permanecer desligados até a retirada do candidato das imediações do local de provas. A simples posse, mesmo que desligado, ou uso de qualquer material, objeto ou equipamento não permitido, no local da prova, corredor ou banheiros, configura-se como tentativa de fraude e implicará na exclusão do candidato do concurso, sendo atribuída nota zero às provas já realizadas.

6.4.7.9. Por medida de segurança os candidatos deverão deixar as orelhas totalmente descobertas à observação dos fiscais de sala, durante a realização das provas.

6.4.7.10. Os candidatos só poderão ausentar-se da sala de provas para saída ao banheiro, ingestão de água, devendo obrigatoriamente ser acompanhados pelo fiscal de sala, sendo permitida a saída de um candidato por vez.

6.4.7.11. Os candidatos não deverão levar pertences pessoais para a sala de provas, caso seja inevitável os mesmos deverão ser acomodados em local a ser indicado pelos fiscais de sala de prova, onde deverão ficar durante todo o período de permanência dos candidatos na sala de prova.

6.4.7.12. O Instituto O Barriga Verde e a Prefeitura Municipal de Porto União não se responsabilizarão por perda ou extravio de documentos, objetos ou equipamentos eletrônicos ocorridos no local de realização das provas, nem por danos neles causados.

6.4.7.13. Para a segurança dos candidatos e a garantia da lisura do Concurso Público, o Instituto o Barriga Verde, poderá proceder, como forma de identificação, à coleta da impressão digital nas folhas de respostas personalizadas, de todos os candidatos no dia de realização das provas, bem como usar detector de metais.

6.4.7.14. Os cadernos de provas não serão disponibilizados no dia da prova. O caderno de prova estará disponível no site [www.iobv.com.br](http://www.iobv.com.br), em até 24 horas após a realização das provas.

6.4.7.15. Os três últimos candidatos que permanecerem na sala das provas deverão retirar-se do local simultaneamente, após lacrar o envelope de provas.

6.4.7.16. Durante a realização da prova, não serão fornecidas, por qualquer membro da equipe de aplicação da mesma e/ou pelas autoridades presentes, informações referentes ao conteúdo da prova e/ou critérios de avaliação/classificação.

6.4.7.17. Durante a realização da prova, sobre a carteira do candidato deverá permanecer apenas seu caderno de prova, canetas, cartão de respostas, comprovante de inscrição e cédula de identidade.

6.4.7.18. Será permitido aos candidatos copiar seu cartão de respostas, para conferência com o gabarito oficial, podendo utilizar-se da folha de instruções do caderno de provas.

6.4.7.19. Ao concluir a sua prova, o candidato deverá retirar-se imediatamente do local de aplicação da prova sem comunicar-se com os demais candidatos, ficando proibido inclusive em permanecer no pátio da escola.

6.4.7.20. Motivará a eliminação do candidato do Concurso Público, sem prejuízo das sanções penais cabíveis, a burla ou a tentativa de burla a quaisquer das normas definidas neste Edital ou a outras relativas ao Concurso, aos comunicados, às Instruções ao Candidato ou às Instruções constantes da prova, bem como o tratamento indevido e descortês a qualquer pessoa envolvida na aplicação das provas.

6.4.7.21. No dia da realização das provas, na hipótese de o nome do candidato não constar nas listagens oficiais relativas ao local de provas estabelecido no Edital de Convocação, o Instituto O Barriga Verde poderá proceder à inclusão do candidato, desde que apresente comprovante original de pagamento da taxa de inscrição.

6.4.7.21.1. A inclusão de que trata o item anterior será realizada de forma condicional e será analisada pelo Instituto O Barriga Verde e a Comissão Especial para Supervisionar e Acompanhar a Realização do Concurso Público na fase do Julgamento das Provas Objetivas, com o intuito de verificar a pertinência da referida inscrição.

6.4.7.21.2. Constatada a improcedência da inscrição, a mesma será automaticamente cancelada sem direito a reclamação, independentemente de qualquer formalidade, considerados nulos todos os atos dela decorrentes.

6.4.7.22. O Gabarito Preliminar das provas objetivas será divulgado pela Prefeitura Municipal de Porto União, no mural oficial da Prefeitura e no site [www.portouniao.sc.gov.br](http://www.portouniao.sc.gov.br) no dia seguinte da data da realização das provas e em caráter meramente informativo no site [www.iobv.com.br](http://www.iobv.com.br).

#### 6.4.8 DA RESOLUÇÃO DA PROVA

6.4.8.1. Para prestar a prova escrita o candidato receberá um caderno de questões e um cartão-resposta, sendo responsável pela conferência dos dados impressos no seu cartão-resposta, pela verificação correta das letras correspondentes às respostas que julgar corretas.

6.4.8.2. Distribuídos os Cadernos de Questões aos candidatos e, na hipótese de serem verificadas falhas de impressão, o Coordenador do Local de Prova, antes do início da prova, diligenciará no sentido de:

substituir os Cadernos de Questões defeituosos; proceder, em não havendo número suficiente de Cadernos para a devida substituição, a leitura dos itens onde ocorreram falhas, usando, para tanto, um Caderno de Questões completo; estabelecer prazo para compensação do tempo usado para regularização do Caderno, se a ocorrência verificar-se após o início da prova.

6.4.8.3. Não haverá, por qualquer motivo, prorrogação do tempo previsto para a aplicação das provas em razão de afastamento do candidato da sala de prova.

6.4.8.4. Em hipótese nenhuma será realizada qualquer prova fora do local, data e horário determinados.

6.4.8.5. A Comissão Especial para Supervisionar e Acompanhar a Realização do Concurso Público poderá, justificadamente, alterar as normas previstas nos itens deste edital e seus desdobramentos, desde que com a finalidade de preservar o bom andamento do certame.

6.4.8.6. Não será aceita a solicitação de condição especial de prova se o candidato não comprovar a sua deficiência, e requerer tais condições nos termos deste edital.

6.4.8.7. Os casos de alterações psicológicas ou fisiológicas (períodos menstruais, gravidez, contusões, luxações, etc.) que impossibilitem o candidato de submeter-se aos testes, ou de neles prosseguir ou que lhe diminuam a capacidade físico-orgânica, não serão considerados para fins de tratamento diferenciado ou nova aplicação de prova.

#### 6.4.9 DO PREENCHIMENTO DO CARTÃO-RESPOSTA

6.4.9.1. O candidato deverá marcar suas respostas no cartão-resposta utilizando caneta esferográfica feita de material transparente de tinta preta ou azul, seguindo as instruções nele contidas. As provas serão corrigidas unicamente pela marcação do cartão-resposta, não sendo válidas as marcações feitas no caderno de questões.

6.3.9.1.1. Para a segurança dos candidatos e a garantia da lisura do concurso poderá haver mais de um tipo de prova, devendo o candidato assinalar no cartão-resposta o número da prova, sob pena de eliminação do concurso.

6.4.9.2. O preenchimento do CARTÃO-RESPOSTA será de inteira responsabilidade do candidato, que deverá proceder em conformidade com as instruções específicas constantes no mesmo e no Caderno de Questões. Não será fornecido em nenhuma hipótese novo cartão-resposta.

6.4.9.3. Não é de responsabilidade do fiscal de sala conferir se o candidato assinou ou preencheu corretamente o cartão-resposta.

6.4.9.4. O candidato deverá conferir os seus dados pessoais impressos no cartão-resposta, em especial seu nome, número de inscrição e opção de cargo, e em seguida deverá assiná-lo.

6.4.9.5. Os prejuízos advindos de marcações feitas incorretamente no cartão-resposta serão de inteira responsabilidade do candidato.

6.4.9.6. Será atribuída nota 0,00 (zero) às respostas de questões objetivas:

- a) Cujas respostas não coincidam com o gabarito oficial;
- b) Que contenha emenda(s) e/ou rasura(s), ainda que legível(eis);
- c) Contendo mais de uma opção de resposta assinalada;
- d) Que não estiver assinalada no cartão de respostas;
- e) Preenchida fora das especificações contidas no mesmo ou nas instruções da prova;
- f) Cujo cartão-resposta não esteja assinado pelo candidato.

6.4.9.7. Ao terminar a prova ou no horário determinado para o seu encerramento, o candidato entregará o cartão-resposta devidamente assinado e o caderno de questões, sendo que o não cumprimento do corrente item incorre na desclassificação do candidato do concurso público.

#### 6.5 DA PROVA PRÁTICA

6.5.1. As provas práticas serão de caráter eliminatório e classificatório e serão submetidos à PROVA PRÁTICA, os candidatos dos cargos que exigem a aplicação de provas práticas conforme tabela do anexo I deste edital, com inscrição homologada, aprovados e classificados na prova escrita objetiva e que compareceram na prova escrita e que se apresentem no horário e local indicados no edital de convocação para a prova prática.

6.5.2. A prova prática será realizada em data e local a ser designada após a divulgação do resultado da prova escrita.

6.5.3. A nota da prova prática será definida através da seguinte fórmula  $NPP = NPP \times 2$ , ou seja nota da prova prática multiplicado por dois.

6.5.3. É de inteira e exclusiva responsabilidade do candidato acompanhar a divulgação dos atos atinentes ao Concurso, inclusive



quanto a data e horário de realização das provas práticas.

## 6.6. DAS DETERMINAÇÕES GERAIS PARA REALIZAÇÃO DA PROVA PRÁTICA

6.6.1. Para realizarem a Prova Prática, todos os candidatos convocados deverão se apresentar para identificação, chamada e receber instruções, no local e no horário anunciado no edital de convocação, com 30 (trinta) minutos de antecedência, munidos do comprovante de inscrição, do documento de identidade e trajados adequadamente para a execução das tarefas da prova prática.

6.6.2. Os candidatos serão chamados por ordem alfabética, devendo assinar a lista de presença. Em nenhuma hipótese haverá segunda chamada, seja qual for o motivo alegado. O candidato não poderá alegar qualquer desconhecimento sobre a realização da prova como justificativa de sua ausência ou atraso. O não comparecimento ao local e horário de apresentação, por qualquer que seja o motivo, impedirá o acesso do candidato ao local da prova prática e caracterizará desistência, resultando na eliminação do Concurso. Não será aplicada prova fora do dia, horário e local diferente daquele informado no edital de convocação.

6.6.3. Os equipamentos, veículos, máquinas, ferramentas, utensílios e materiais que deverão ser utilizados na prova prática serão fornecidos pelo Município de Porto União, no estado em que se encontrarem.

6.6.4 Os casos de alterações psicológicas ou fisiológicas (contusões, luxações, etc.) que impossibilitem o candidato de submeter-se aos testes, ou de neles prosseguir, ou que lhe diminuam a capacidade físico-orgânica, não serão considerados para fins de tratamento diferenciado ou repetir a prova e nem lhe conferem o direito de realizar a prova em outra oportunidade.

6.6.5. Após a identificação dos candidatos, estes receberão as instruções quanto às provas práticas e o local de realização e permanecerão à espera do fiscal que vai lhes acompanhar até o local de realização da prova.

6.6.6. Será considerado desistente e eliminado do certame o candidato, que não comparecer, chegar atrasado ou que se ausentar do recinto sem autorização da comissão do concurso antes de realizar seu teste.

6.6.7. Ao concluir a sua prova, o candidato deverá retirar-se imediatamente do local de aplicação sem comunicar-se com os demais candidatos.

6.6.8. O candidato ao assinar o termo de realização da prova prática atestará terem sido cumpridas todas as normas editalícias.

6.6.9. Os candidatos, para realizarem a prova prática serão chamados por ordem alfabética, devendo assinar a confirmação de presença, caso o candidato não se apresente na hora da chamada será considerado ausente e será desclassificado.

6.6.10. Caso haja mais de uma atividade proposta ou mais de um veículo/equipamento, disponibilizados para a realização da prova prática, haverá sorteio e o candidato ao se apresentar retirará da urna de sorteio a ficha do(s) atividade/veículo/equipamento(s) em que realizará(ão) a prova.

6.6.11. No desenvolvimento da Prova Prática, cada candidato será avaliado pela Banca Examinadora, através de itens constantes em uma planilha de avaliação elaborada para esta finalidade.

6.6.12. Em razão de condições climáticas, a critério da Banca Examinadora e das Comissões de Concursos, a Prova Prática de Motorista e Operadores de Máquina, bem como o teste de aptidão física poderão ser cancelada ou interrompida. Em caso de adiamento da prova, a nova data será marcada e divulgada através de Edital.

## 6.7.4. DA PROVA PRÁTICA PARA OS CARGOS DE MOTORISTA (Motorista de Veículos leves e Motorista de veículos pesados)

6.7.4.1. Estarão habilitados para realizarem a prova prática os candidatos que se apresentarem no horário determinado, estiverem classificados na prova escrita objetiva em até 30 (trinta) vezes o número de vagas e portarem os documentos necessários e em perfeita ordem.

6.7.4.2. Caso haja mais de uma atividade proposta ou mais de um veículo/equipamento, disponibilizados para a realização da prova prática, haverá sorteio e o candidato ao se apresentar retirará da urna de sorteio a ficha do(s) atividade/veículo/equipamento(s) em que realizará(ão) a prova.

6.7.4.3. No desenvolvimento da Prova Prática, cada candidato será avaliado pela Banca Examinadora, através de itens constantes em uma planilha de avaliação elaborada para esta finalidade.

6.7.4.4. O candidato deve operar o veículo/equipamento de forma adequada, partindo do local em que se encontra, sem cometer erros ou demonstrar insegurança que ofereça risco para si, para os avaliadores e para o equipamento, atendendo as orientações de execução definidas pelo avaliador, de forma adequada, atendendo aos critérios indicados. Ao final do teste o veículo/equipamento deverá ser conduzido, se for o caso, ao seu local de origem.

6.7.4.5. Para os cargos de motorista, o exame de direção veicular será realizado em percurso comum a todos os candidatos, a ser determinado no dia da prova, com duração máxima de até 15 (quinze minutos), onde será avaliado o comportamento do candidato com relação aos procedimentos a serem observados durante o trajeto, as regras gerais de trânsito e o desempenho na condução do veículo, tais como: rotação do motor, uso do câmbio, freios, localização do veículo na pista, velocidade desenvolvida, obediência à sinalização de trânsito (vertical e horizontal) e semaforica, como também outras situações durante a realização do exame.

6.7.4.6. O candidato iniciará a prova prática com 10 (dez) pontos, e no decorrer do trajeto serão apontadas as faltas cometidas, sendo descontados pontos conforme quadro a seguir:

Categoria da Falta	Pontos a serem descontados	Quantidade de Faltas avaliadas em cada categoria
Faltas Graves	1,00	12
Faltas Médias	0,50	11
Faltas Leves	0,25	06

6.7.4.6.1. Serão considerados eliminados do concurso os candidatos que na prova prática obtiverem 50% (cinquenta por cento) ou mais de faltas em uma ou mais, das categorias do item 6.7.4.6.

6.7.4.7. O candidato poderá realizar a prova em um ou mais tipos de veículos, sendo que para formação da nota da prova prática será somado a nota de todos os tipos de veículos, dividindo-se pela quantidade de veículos.

6.7.4.8. Para realizar a prova práticas os candidatos ao cargo de motorista, deverão apresentar carteira de habilitação categoria mínima "C", a qual deverá ter sido obtida ou renovada até a data da realização da Prova Prática, sem a qual não poderá realizar a prova.

6.7.4.9. O candidato que deixar de apresentar carteira de habilitação será automaticamente eliminado.

6.7.4.10. Não serão aceitos certificados de auto-escola, comprovantes de encaminhamento ou outro documento que não seja a carteira de habilitação.

## 6.7.5. DA PROVA PRÁTICA PARA OS CARGOS DE OPERADOR DE MÁQUINA

(Operador de Máquinas Pesadas, Operador de Máquinas pesadas (Distrito de Santa Cruz do Porto União, Distrito de São Miguel da Serra)

6.7.4.1. Estarão habilitados para realizarem a prova prática os candidatos que se apresentarem no horário determinado, forem classificados na prova escrita em 30 (trinta) vezes o número de vagas.

6.7.5.2. Caso haja mais de uma atividade proposta ou mais de um veículo/equipamento, disponibilizados para a realização da prova prática, haverá sorteio e o candidato ao se apresentar retirará da urna de sorteio a ficha do(s) atividade/veículo/equipamento(s) em que realizará(ão) a prova.

6.7.5.3. No desenvolvimento da Prova Prática, cada candidato será

avaliado pela Banca Examinadora, através de itens constantes em uma planilha de avaliação elaborada para esta finalidade.

6.7.5.4. Para os Cargos de Operador de Máquinas, a prova prática constituir-se-á na execução de tarefas a serem realizadas individualmente pelo candidato, previamente elaboradas pela Banca Examinadora, com a avaliação através de planilhas, tomando-se por base as atribuições do cargo, com tempo máximo de 15 (quinze) minutos para a execução da prova.

6.7.5.5. Caso o candidato demonstre conhecimento insuficiente e/ou insegurança, oferecendo qualquer tipo de risco na operação, o mesmo será impedido de realizar o referido teste prático e será considerado desclassificado e eliminado do Processo Seletivo.

6.7.5.6. A avaliação será feita pelo desempenho do candidato no trabalho que irá executar, dentro das normas técnicas e legais, levando-se em consideração o uso e aproveitamento do equipamento/veículo utilizado.

6.7.5.7. Fatores a serem avaliados:

Verificação do equipamento;

Habilidades ao operar o equipamento;

Aproveitamento do Equipamento;

Produtividade;

Técnica/Aptidão/Eficiência.

6.7.5.8. Os candidatos partirão de 10 (dez) pontos, sendo que para cada falta cometida será descontado pontos conforme quadro a seguir:

Categoria da Falta	Pontos a serem descontados
Faltas Graves	1,00
Faltas Médias	0,50
Faltas Leves	0,25

6.7.5.9. O candidato poderá realizar a prova em um ou mais tipos de veículos, sendo que para formação da nota da prova prática será somado a nota de todos os tipos de veículos, dividindo-se pela quantidade de veículos.

6.7.5.9.1. Serão considerados eliminados do concurso os candidatos que na prova prática obtiverem 50% (cinquenta por cento) ou mais de faltas em uma ou mais, das categorias do item 6.7.4.6.

6.7.5.10. Para realizar a prova prática os candidatos, deverão apresentar carteira de habilitação categoria "C", a qual deverá ter sido obtida ou renovada até a data da realização da Prova Prática, sem a qual não poderá realizar a prova.

6.7.5.11. Não serão aceitos certificados de auto-escola, comprovantes de encaminhamento ou outro documento que não seja a carteira de habilitação.

6.7.5.12. A prova prática poderá ser realizada em mais de um tipo de equipamento, sendo que todos os candidatos deverão ser avaliados em todos os tipos de equipamentos disponibilizados.

## 6.8. DA PROVA PRÁTICA DE INFORMÁTICA

(Agente Administrativo, Fiscal de Obras e Posturas, Fiscal de Tributos e Auxiliar administrativo).

6.8.1. Estarão habilitados para realizarem a prova prática os candidatos aprovados e classificados na prova escrita em até 30 (trinta) vezes o número de vagas oferecidas e que se apresentarem no horário determinado, estiverem com a inscrição homologada e portarem os documentos necessários e em perfeita ordem.

6.8.2. A prova constará de cópia digitada, de texto impresso, em microcomputador Pentium ou similar, em editor de textos Word for Windows ou open Office for Linux.

6.8.3. A prova prática de digitação será avaliada quanto à produção e erros (números e tipos de erros cometidos na transcrição).

6.8.4. Em princípio, a nota 10 (dez) será atribuída à transcrição sem erros, em que o candidato tenha produzido 1.300 (um mil e trezentos) toques líquidos em 10 (dez) minutos, ou seja, 130 (cento e trinta) toques líquidos por minuto, conforme a tabela abaixo.

130	10
124	9
118	8
112	7
106	6
100	5
Menor que 100	zero

6.8.5. Os toques líquidos serão calculados levando-se em conta, no tempo estipulado, o número de toques brutos, diminuindo-se os erros cometidos, segundo a fórmula:

$$TLM = TB - ERROS / 10$$

ONDE: TL= Toques Líquidos por minuto; TB=toques brutos; ERROS = descontos por erros cometidos.

6.8.6. Os toques brutos correspondem à totalização do número de toques dados pelo candidato, incluindo vírgula, espaços, pontos e mudanças de parágrafo;

6.8.7. Os erros serão observados toque a toque, comparando-se a transcrição feita pelo candidato com o texto original, considerando-se 1 (um) erro cada uma das seguintes ocorrências:

inversão de letras; omissão e/ou excesso de letras ou palavras, sinais e/ou acentos; letras, sinais e/ou acentos errados; duplicação de letras;

falta de espaço entre palavras ou linhas; espaço a mais entre linhas, palavras ou letras;

falta ou uso indevido de maiúsculas;

palavra, sinal, acento e letra saltada, trocada, invertida, omitida, duplicada;

falta de formatação: sublinhado, negrito, itálico, espaço, parágrafo, entre linhas, configuração de margens.

6.8.8. A prova prática de digitação terá caráter classificatório e será avaliada na escala de 0 (zero) a 10 (dez) pontos).

## 6.9 DO TESTE DE APTIDÃO FÍSICA

(Agente de serviços públicos)

6.9.1. O teste de aptidão física é de caráter ELIMINATÓRIO, sendo o resultado final expresso em APTO E INAPTO. Este será aplicado apenas aos candidatos classificados e aprovados na prova escrita até 50 (cinquenta) vezes o número de vagas oferecidas no cargo.

6.9.1.1. Para efeitos de classificação, todos os candidatos que obtenham idêntica nota na prova escrita objetiva até o número de vezes de vagas conforme quadro do item 6.9.1, serão considerados empatados, sendo assim convocados a prestarem o teste de aptidão física.

6.9.2. O teste de aptidão física ocorrerá em local, dia e horário a serem afixados no mural de publicações da Prefeitura Municipal de Porto União, no sítio [www.portouniao.sc.gov.br](http://www.portouniao.sc.gov.br) e no site [www.iobv.com.br](http://www.iobv.com.br), onde constará a relação dos candidatos inscritos com a designação do local dessa etapa do Concurso e a indicação do número de inscrição dos mesmos.

6.9.3. Essa etapa do Concurso não acontecerá fora dos locais indicados na lista publicada e nem em datas e/ou horários diferentes.

6.9.4. O ingresso no local do teste só será permitido ao candidato que apresentar a Carteira de Identidade e/ou documento que originou a inscrição, ou quaisquer dos previstos do presente edital.

6.9.5. Para concorrer a este teste, o candidato deverá apresentar-se com antecedência mínima de 30 (trinta) minutos do horário previsto para seu início, em trajas apropriados para a prática desportiva, portando documento de identidade e atestado médico que comprove boas condições para a prática desportiva e atividades físicas.

6.9.6. O atestado médico deverá ser entregue pelo candidato no momento da realização dos testes de aptidão física e será custeado pelo próprio candidato.

6.9.7. Caso o candidato não entregue o atestado médico, ficará

TLM (Toques líquidos por minuto)	Nota
----------------------------------	------



impedido de realizar os testes e será eliminado do concurso.

6.9.8. Os testes de capacidade física, de caráter classificatório e eliminatório, serão avaliados na escala de 0 (zero) a 100 (cem) pontos, sendo aprovado o candidato que obtiver, no mínimo, 50 (cinquenta) pontos.

6.9.9. Os candidatos serão submetidos a teste de resistência aeróbica, compreendendo caminhada de 12 minutos sendo classificados pelo percurso realizado, de acordo com os critérios de pontuação abaixo:

1500 metros	-	50 pontos
1550 metros	-	55 pontos
1600 metros	-	60 pontos
1650 metros	-	65 pontos
1700 metros	-	70 pontos
1750 metros	-	75 pontos
1800 metros	-	80 pontos
1850 metros	-	85 pontos
1900 metros	-	90 pontos
1950 metros	-	95 pontos
2000 metros	-	100 pontos

6.9.10. Os candidatos que não atingirem a pontuação mínima de 50 (cinquenta) pontos serão declarados INAPTOS e serão eliminados do certame.

6.9.11. O teste de aptidão física poderá ser realizado em dias diferentes, de segunda a domingo, sendo que em dias úteis será aproveitado o horário após as 17 horas, quando já estiver vigente o horário de verão.

6.9.12. Durante o teste não será permitido nenhuma consulta.

6.9.13. Será eliminado do concurso o candidato que:

- se apresentar após o horário estabelecido para o início da prova, sendo que, em nenhuma hipótese, haverá segunda chamada, seja qual for o motivo alegado;
- tornar-se culpado por incorreção ou descortesia para com quaisquer dos fiscais, executores e seus auxiliares ou autoridades presentes;
- for surpreendido, durante a realização do teste de aptidão física, em comunicação com outro candidato ou terceiros;
- ausentar-se do local sem o acompanhamento do fiscal;
- não assinar a Lista de Presença e/ou a Folha de Avaliação do Teste de Aptidão Física. A negativa em assinar a Lista de Presença e/ou a Folha de Avaliação, ou a ausência de assinatura nos referidos documentos, por qualquer motivo, implicará a eliminação do candidato.

## Capítulo VII

### 7.0 DOS RECURSOS

7.1. Serão admitidos recursos das seguintes fases:

- do indeferimento da inscrição;
- teor das questões e ou gabarito provisório;
- da prova prática e teste de aptidão física;
- resultado da classificação.

7.2. O recursos deverão conter nome do candidato recorrente, nome do cargo, número de inscrição e assinatura do mesmo, os quais devem ser enviados via e-mail para o seguinte endereço: portouniao2013@iobv.com.br, sendo que o recebimento do recurso será confirmado pelo Instituto O Barriga Verde através de protocolo.

7.3. O pedido de revisão deverá obedecer os seguintes requisitos: O candidato deverá preencher o formulário de recursos anexo V, que deve ser digitado, assinado, digitalizado (escaneado) e enviado para o seguinte endereço eletrônico: portouniao2013@iobv.com.br.

ser fundamentado, com argumentação lógica e consistente, com

apresentação de bibliografia;

ser apresentado em folhas separadas, para questões diferentes, quando for o caso.

Os recursos serão válidos desde que sejam recebidos até as 18h00min do último dia previsto para a interposição de recursos. Não serão aceitos recursos enviados para outro endereço de e-mail, que não seja o acima descrito (portouniao2013@iobv.com.br)

7.4. É de inteira responsabilidade do candidato enviar seu recurso para o endereço eletrônico correto sendo que o Instituto O Barriga Verde confirmará o seu recebimento através de protocolo enviado ao candidato.

7.4.1. O Instituto O Barriga Verde não se responsabiliza pelo não recebimento dos e-mails com os recursos, por motivo de ordem técnica como congestionamento, caixa de e-mail lotada, antivírus, spam, arquivo muito grande (aconselha-se enviar compactado).

7.5. No caso de anulação de qualquer questão os pontos a ela correspondentes serão atribuídos a todos os candidatos que a responderam.

7.6. No caso de erro ou falha na indicação da resposta correta o gabarito provisório será alterado.

7.7. O despacho dos recursos será publicado no endereço www.iobv.com.br, na área do candidato.

7.8. Não serão recebidos recursos interpostos por qualquer outro meio a não ser o descrito Edital.

7.9. Os recursos intempestivos não serão conhecidos e os inconsistentes não providos.

7.10. Após análise dos recursos interpostos ou por constatação e ou correção de erro material, poderá haver alteração da nota, pontuação e ou classificação inicialmente obtida pelo candidato, para uma nota, pontuação e ou classificação superior ou inferior ou, ainda desclassificação do candidato que não obtiver, feitas as correções exigidas, a nota mínima na prova escrita objetiva ou nas demais avaliações realizadas.

7.11. A decisão exarada nos recursos, pela Comissão Organizadora é irrecorrível na esfera administrativa.

## Capítulo VIII

### 8.0 DA CLASSIFICAÇÃO FINAL

8.1. A média final dos candidatos será expressa com notas de 0,00 a 10,00, com duas casas decimais sem arredondamento.

8.2. São considerados aprovados os candidatos que atingirem a nota mínima de acordo com a tabela abaixo:

Tipo de Cargo/ provas	Nota mínima para aprovação	Fórmula para Nota Final	OBS.
Cargos que exigem apenas prova escrita	5,00	NF = NPE	NF = Nota Final NPE = Nota da Prova Escrita
Cargos que exigem prova escrita e prática	5,00	$NF = \frac{NPE + NPP}{2}$	NF = Nota Final NPE = Nota da Prova Escrita NPP = Nota da Prova Prática
Cargos que exigem prova escrita e teste aptidão física	5,00	NF = NPE	NF = Nota Final NPE = Nota da Prova Escrita

8.3. Ocorrendo empate na média final, aplicar-se-á, para o desempate, o disposto no parágrafo único do artigo 27 da Lei Federal 1.741/03, para os candidatos que se enquadrarem na condição de idoso nos termos do artigo 1º. da mencionada Lei (possuírem 60 anos completos ou mais).

8.3.1. Para efeito do item anterior será considerada a idade do candidato na data do último dia de inscrições para o presente concurso.

8.4. Para os candidatos que não se enquadrarem no item anterior, na hipótese de igualdade de notas, o desempate será feito através

dos seguintes critérios:

- possuir maior número de pontos na prova de Conhecimentos Específicos;
- possuir maior número de pontos na prova de Conhecimentos Gerais;
- possuir maior nota na prova prática (quando o cargo exigir)
- maior idade
- sorteio

8.5 Os portadores de deficiência integrarão lista especial de classificação sendo os mesmos os critérios de desempate.

8.6 As providências e atos necessários para a convocação, nomeação e posse dos candidatos aprovados classificados e habilitados são de competência e responsabilidade da Prefeitura Municipal de Porto União.

8.7 A classificação neste concurso público não assegura ao candidato o direito de ingresso automático no quadro de pessoal permanente da Prefeitura Municipal de Porto União, devendo o candidato atender aos requisitos e à Prefeitura convocar dentro do prazo de validade do concurso ou de sua prorrogação atendendo os dispositivos do RE/598.099/STF.

## Capítulo IX

### 9.0 DAS DISPOSIÇÕES FINAIS

9.1. O foro para dirimir quaisquer questões relacionadas com Concurso Público de que trata este Edital é o da Comarca de Porto União, Santa Catarina.

9.2. Ficam delegadas competências ao IOBV para:

- a) divulgar e prestar informações sobre o Concurso Público objeto deste Edital;
- b) receber os requerimentos de inscrições;
- c) deferir, indeferir e homologar as inscrições;
- d) elaborar, aplicar, julgar, corrigir e avaliar todas as etapas das provas;
- e) receber e julgar os recursos previstos neste Edital;

9.3. É vedada à inscrição neste Concurso Público de quaisquer membros da Comissão de Concurso, tanto da Prefeitura Municipal de Porto União como do IOBV;

9.4. O IOBV poderá, por necessidade administrativa e/ou fato ou circunstância de natureza imprevisível alterar o local, as datas e os horários das provas e ou etapas do concurso público.

9.5. O acompanhamento das publicações, editais, avisos e comunicados referentes ao Concurso Público é de responsabilidade exclusiva do candidato. Não serão prestadas por telefone informações relativas ao resultado do Concurso Público.

9.6. A qualquer tempo poder-se-á anular a inscrição, prova e/ou tornar sem efeito a nomeação do candidato, em todos os atos relacionados ao Concurso, quando constatada a omissão, declaração falsa ou diversa da que devia ser escrita, com a finalidade de prejudicar direito ou criar obrigação.

9.7. A Prefeitura Municipal de Porto União e o Instituto O Barriga Verde não se responsabilizam por quaisquer cursos, textos, apostilas e outras publicações referentes a este Concurso, seja na imprensa ou em outros sítios eletrônicos, que não seja aquelas divulgadas no site oficial [www.iobv.com.br](http://www.iobv.com.br).

9.8. Os cadernos de provas escritas serão mantidos sob responsabilidade do Instituto O Barriga Verde, por um período de 03 (três) meses, após a homologação do resultado, quando serão incinerados.

9.9. Os demais apontamentos e documentação do certame, serão mantidos por 6 (seis) meses após a homologação do concurso, quando serão incinerados.

9.10. É expressamente vedada a participação de candidatos que forem parentes até 2º grau de membros das bancas selecionadora, executoras, examinadora ou organizadora deste concurso.

9.11. Ficam impedidos de participarem do Concurso Público os parentes até 2º grau dos membros da Comissão Especial para Supervisionar e Acompanhar a Realização do Concurso Público.

9.11.1 Na ocorrência de inscrição de parente, o membro deverá afastar-se da comissão e ser substituído por outro a ser designado pelo Prefeito da Prefeitura Municipal de Porto União, através de Portaria.

9.12. Os casos omissos nesse Edital serão resolvidos pela Comissão Especial para Supervisionar e Acompanhar a Realização do Concurso Público, conjuntamente com o Instituto O Barriga Verde.

9.13. São partes integrantes deste edital os seguintes Anexos: Anexo I – Cargos e Vagas Anexo; II – Atribuições dos Cargos; Anexo III – Conteúdo Programático; Anexo IV– Requerimento de Necessidades Especiais; Anexo V – Formulário para Interposição de Recursos;

Porto União (SC), 18 de outubro de 2013.

ANÍZIO DE SOUZA

Prefeito do Município de Porto União

## ANEXO I

### DOS CARGOS, VAGAS, REMUNERAÇÃO E CARGA HORÁRIA

A descrição dos cargos, vagas, remuneração, carga horária e outras informações sobre os cargos constam do Anexo I deste edital.

### ENSINO FUNDAMENTAL INCOMPLETO ( 4ª Série Completa)

N.º	Cargo	Tipo	Vagas	Carga Horária Semanal	Vencimento Inicial R\$	Habilitação/Escolaridade Exigida	Tipo de Prova	Valor da Taxa de Inscrição
1.	Agente de Serviços Públicos – Nível II –	Estatutário	10	40 h	678,11	Certificado de conclusão de Primário Completo	Escrita e esforço físico	30,00

2.	Agente de Serviços Públicos - Nível II – Distrito de Santa Cruz do Porto União	Estatutário	02	40 h	678,11	Certificado de conclusão de Primário Completo	Escrita e esforço físico	30,00
3.	Agente de Serviços Públicos - Nível II – Distrito de São Miguel da Serra	Estatutário	02	40 h	678,11	Certificado de conclusão de Primário Completo	Escrita esforço físico	30,00
4.	Motorista de Veículos PesadosrimCIAIS (1A.rova escrita e prruz do Tmblal incompleto s	Estatutário	03	40 h	820,52	Certificado de conclusão de Primário Completo Carteira Nacional de Habilitação, com categoria mínima "C"	Escrita e prática	30,00
5.	Motorista de Veículos Pesados - Distrito de São Miguel da Serra	Estatutário	01	40h	820,52	Certificado de conclusão de Primário Completo, Carteira Nacional de Habilitação, com categoria mínima "C"	Escrita e prática	30,00

## ENSINO FUNDAMENTAL COMPLETO (8ª série completa)

N.º cargo	CARGO	Tipo	VAGAS	CARGA HORÁRIA SEMANAL	VENCIMENTO INICIAL R\$	HABILITAÇÃO /ESCOLARIDADE EXIGIDA	TIPO DE PROVA	VALOR DA TAXA DE INSCRIÇÃO
6.	Auxiliar Administrativo	Estatutário	02	40 h	745,92	Certificado de Conclusão de 1º Grau.	Prova escrita e prática informática	50,00
7.	Mecânico de Veículos Pesados	Estatutário	01	40 h	820,52	Certificado de Conclusão de 1º Grau	Escrita e prática	50,00
8.	Operador de Máquinas Pesadas - Distrito de Santa Cruz do Porto União Tipo: Trator de Esteira, Retroescavadeira, Rolo Compactador, Motoniveladora e Pá Carregadeira	Estatutário	01	40 h	902,57	Certificado de Conclusão de 1º Grau Carteira Nacional de Habilitação, com categoria mínima "C"	Escrita e prática	50,00
9.	Operador de Máquinas Pesadas - Distrito de São Miguel da Serra Tipo: Trator de Esteira, Retroescavadeira, Rolo Compactador, Motoniveladora e Pá Carregadeira	Estatutário	01	40 h	902,57	Certificado de Conclusão de 1º Grau Carteira Nacional de Habilitação, com categoria mínima "C"	Escrita e prática	50,00
10.	Operador de Máquinas Pesadas Tipo: Trator de Esteira, Retroescavadeira, Rolo Compactador, Motoniveladora e Pá Carregadeira	Estatutário	03	40 h	902,57	Certificado de Conclusão de 1º Grau. Carteira Nacional de Habilitação, com categoria mínima "C".	Escrita e prática	50,00

## ENSINO MÉDIO COMPLETO (2ª grau completo)

N.º cargo	CARGO	Tipo	VAGAS	CARGA HORÁRIA SEMANAL	VENCIMENTO INICIAL R\$	HABILITAÇÃO /ESCOLARIDADE EXIGIDA	TIPO DE PROVA	VALOR DA TAXA DE INSCRIÇÃO
11.	Agente Administrativo	Estatutário	02	40 h	1.201,32	Certificado de conclusão de Ensino Médio (2º Grau);	Prova escrita e prática informática	80,00

12.	Auxiliar de Cirurgião Dentista	Estatutário	01	40 h	902,57	Certificado de conclusão de Ensino Médio (2º Grau); Certificado do Curso de Auxiliar de Consultório Dentário, com no mínimo de 800 horas/aulas; Registro no respectivo órgão fiscalizador do Estado de Santa Catarina.	Prova escrita	80,00
13.	Auxiliar de Enfermagem	Estatutário	02	40 h	1.092,11	Certificado de conclusão de Ensino Médio, com habilitação Profissional Plena de Técnico em Enfermagem. Registro no respectivo órgão fiscalizador do Estado de Santa Catarina	Prova escrita	80,00
14.	Fiscal de Obras e Posturas	Estatutário	01	40 h	1.201,32	Certificado de Conclusão do Ensino Médio (2º Grau), com habilitação Profissional plena de Técnico em Edificações.	Prova escrita e prática informática	80,00
15.	Fiscal de Tributos	Estatutário	01	40 h	1.201,32	Certificado de conclusão de Ensino Médio (2º Grau);	Prova escrita e prática informática	80,00
16.	Motorista de Veículos Leves	Estatutário	02	40 h	820,52	Certificado de conclusão de Ensino Médio (2º Grau); Carteira Nacional de Habilitação, com categoria mínima "C".	Prova escrita e prática	80,00
17.	Telefonista	Estatutário	01	30 h	820,52	Certificado de conclusão de Ensino Médio (2º Grau);	Prova escrita	80,00

## ENSINO SUPERIOR COMPLETO (3ª grau completo)

N.º cargo	CARGO	Tipo	VAGAS	CARGA HORÁRIA SEMANAL	VENCIMENTO INICIAL R\$	HABILITAÇÃO /ESCOLARIDADE EXIGIDA	TIPO DE PROVA	VALOR DA TAXA DE INSCRIÇÃO
18.	Assistente Social	Estatutário	02	30 h	1.758,85	Diploma de Graduação em Serviço Social registrado no MEC. Registro no respectivo órgão fiscalizador do Estado de Santa Catarina	Escrita	120,00

19.	Arquiteto	Estatutário	01	40 h	1.758,85	Diploma de Graduação em Arquitetura e Urbanismo registrado no MEC. Registro no Respectivo Órgão fiscalizador do Estado de Santa Catarina	Escrita	120,00
20.	Engenheiro Ambiental	Estatutário	01	40 h	1.758,85	Diploma de Graduação de nível superior em Engenharia Ambiental registrado no MEC. Registro no respectivo órgão fiscalizador do Estado de Santa Catarina	Escrita	120,00
21.	Engenheiro Civil	Estatutário	01	40 h	1.758,85	Diploma de Graduação de nível superior em Engenharia Civil registrado no MEC. Registro no respectivo órgão fiscalizador do Estado de Santa Catarina	Escrita	120,00
22.	Psicólogo com Especialização em Saúde Mental	Estatutário	01	40 h	1.758,85	Diploma de Graduação de nível superior em Psicologia registrado no MEC. Especialização em Saúde Mental Registro no respectivo órgão fiscalizador do Estado de Santa Catarina.	Escrita	120,00
23.	Fonoaudiólogo	Estatutário	01	40 h	1.758,85	Diploma de Graduação de nível superior em Fonoaudiologia registrado no MEC. Registro no respectivo órgão fiscalizador do Estado de Santa Catarina	Escrita	120,00
24.	Médico Psiquiatra	Estatutário	01	05 h	1.758,85	Diploma de Graduação em Medicina com Título de Especialização e/ou registro de qualificação de especialidade na área de atuação; Registro no respectivo órgão fiscalizador do Estado de Santa Catarina.	Escrita	120,00
25.	Médico Neurologista	Estatutário	01	05 h	1.758,85		Escrita	120,00
26.	Médico Ortopedista	Estatutário	01	05 h	1.758,85		Escrita	120,00
27.	Médico Dermatologista	Estatutário	01	05 h	1.758,85		Escrita	120,00
28.	Médico Pediatra	Estatutário	01	05 h	1.758,85		Escrita	120,00
29.	Médico Clínico Geral	Estatutário	01	05 h	1.758,85		Escrita	120,00



				Salário/Carga Horária Variável	Diploma do Curso de Medicina Registrado no MEC, Registro no respectivo órgão fiscalizador do Estado de Santa Catarina		
				02 hs : 110,65			
				03 hs: 158,21			
				06 hs 1 medico: 632,85			
				06 hs 2 medicos: 316,42			
				06 hs madrugada: 389,72			
30.	Médico Plantonista	Estatutário	03			Escrita	120,00
31.	Médico do PSF	Celetista - CLT	03	40 h	11.452,34	Escrita	120,00

## ANEXO II

### ATRIBUIÇÕES DOS CARGOS

### SÉRIES INICIAIS (primário)

#### Agente de Serviços Públicos nível II

Certificado de conclusão de primário completo.

Atribuições: Fazer o serviço de faxina em geral; varrição e limpeza de vias públicas; remover o pó de móveis, paredes, tetos, portas, janelas e equipamentos; limpar escadas, pisos, passadeiras, tapetes e utensílios; arrumar banheiros; auxiliar na arrumação e troca de roupa de cama; lavar e encerrar assoalhos, lavar e passar vestuários e roupas de cama e mesa; coletar lixo dos depósitos colocando-os nos recipientes apropriados; lavar vidros, espelhos e persianas; varrer pátios; fazer café, e, eventualmente servi-lo; fechar portas, janelas e outras vias de acesso; eventualmente operar elevadores, responsabilizar-se pelos trabalhos de cozinha, preparar dietas e refeições de acordo com cardápios; preparar refeições ligeiras, mingaus, café, chá e outras; encarregar-se de todos os tipos de cozimento em larga escala, tais como: vegetais, cereais, legumes, carnes de variadas espécies; preparar sobremesas e sucos dietéticos; eventualmente fazer pães, biscoitos, sorvetes e artigos de pastelaria em geral; encarregar-se da guarda e conservação de alimentos; fazer os pedidos de suprimento de material necessário à cozinha ou a preparação de alimentos; operar os diversos tipos de fogões, aparelhos e demais equipamentos de cozinha; distribuir, fiscalizar e orientar os trabalhos dos auxiliares; supervisionar os serviços de limpeza zelando pela conservação e higiene dos equipamentos e instrumentos de cozinha; limpar e preparar cereais, vegetais e carnes de variadas espécies para cozimento; auxiliar no preparo de dietas especiais e normais; preparar e servir merendas, preparar mesas e ajudar na distribuição de refeições; proceder à limpeza de utensílios, aparelhos e equipamentos; auxiliar no controle do estoque de material e gêneros alimentícios; auxiliar no recebimento, conferência e guarda de gêneros alimentícios; manter a higiene dos locais de trabalho; conservar os alimentos em vasilhame e locais apropriados; executar tarefas afins; confeccionar roupas de cama, mesa e aventais; confeccionar vestuários para alunos das escolas e para internados em unidades hospitalares; confeccionar cortinas e capas de móveis; lavar tecidos e passá-los preparando-os para o corte quando necessário; tomar medidas individuais para a confecção de peças; executar corte simples e em grosso; operar com máquina de costura elétrica ou não; costurar a mão e manejar instrumentos de uso da profissão; fazer consertos; passar roupa a ferro; executar remates, chuleios, caseados, pregar botões e outros acabamentos de confecção de roupas; limpar e azeitar máquinas de costura; e executar tarefas afins.

#### Motorista de Veículos Pesados

Habilitação:

Certificado de conclusão de Primário Completo

Carteira Nacional de Habilitação, com categoria mínima "C".

Atribuições: Dirigir automóveis, caminhões e outros veículos destinados ao transporte de cargas, sempre respeitando o Código Nacional de Trânsito, recolher máquinas, equipamentos rodoviários e veículos na garagem quando concluído o serviço do dia; manter máquinas, equipamentos rodoviários e veículos em perfeitas condições de funcionamento; fazer reparos de urgência; zelar pela conservação dos veículos, máquina e equipamentos rodoviários que lhe forem confiados; providenciar abastecimento de combustível, água e lubrificante; comunicar ao seu superior qualquer anomalia no funcionamento dos veículos, máquinas e equipamentos rodoviários; e executar outras tarefas correlatas.

#### ENSINO FUNDAMENTAL (8ª. série)

##### Auxiliar Administrativo

Habilitação:

Certificado de conclusão de 1º grau.

Atribuições: Operar computadores; redigir e digitar expedientes administrativos, tais como: memorandos, ofícios, informações, relatórios e outros; secretariar reuniões e lavrar atas; efetuar registros e cálculos relativos às áreas tributárias, patrimoniais, financeiras, de pessoal e outras; elaborar e manter atualizados fichários manuais; consultar e atualizar arquivos magnéticos de dados cadastrais através de terminais eletrônicos; operar máquinas calculadoras, leitora de microfilmes, registradora e de contabilidade; auxiliar na escrituração de livros contábeis; elaborar documentos referentes a assentamentos funcionais; proceder à classificação, separação e distribuição de expedientes; obter informações e fornecê-las aos interessados; auxiliar no trabalho de aperfeiçoamento e implantação de rotinas; proceder à conferência dos serviços executados na área de sua competência; e executar tarefas afins.

##### Mecânico de Veículos Pesados

**Habilitação:**

Certificado de conclusão de Primário Completo

Carteira Nacional de Habilitação, com categoria mínima "C".

Atribuições: Dirigir automóveis, caminhões e outros veículos destinados ao transporte de cargas, sempre respeitando o Código Nacional de Trânsito, recolher máquinas, equipamentos rodoviários e veículos na garagem quando concluído o serviço do dia; manter máquinas, equipamentos rodoviários e veículos em perfeitas condições de funcionamento; fazer reparos de urgência; zelar pela conservação dos veículos, máquina e equipamentos rodoviários que lhe forem confiados; providenciar abastecimento de combustível, água e lubrificante; comunicar ao seu superior qualquer anomalia no funcionamento dos veículos, máquinas e equipamentos rodoviários; e executar outras tarefas correlatas.

**Operador de Máquinas Pesadas**

Tipo: Trator de Esteira, Retroescavadeira, Rolo Compactador, Motoniveladora e Pá Carregadeira.

**Habilitação:**

Certificado de conclusão de 1º grau;

Carteira Nacional de Habilitação, com categoria mínima "C".

Atribuições: Executar terraplanagem, nivelamento de ruas e estradas, assim como abaulamentos; abrir valetas e cortar terreno inclinado; operar máquinas rodoviárias em escavação, transporte de terras, aterros e trabalhos semelhantes; operar com máquinas agrícolas de compactação, varredouras mecânicas, tratores, etc.; comprimir com rolo compressor cancha para calçamento ou asfaltamento; auxiliar no conserto de máquinas, lavrar e discar terras, preparando-as para o plantio; cuidar da limpeza e conservação das máquinas, zelando pelo bom funcionamento dos mesmos; e executar tarefas afins.

**ENSINO MÉDIO COMPLETO****Agente Administrativo****Habilitação:**

Certificado de conclusão de Ensino Médio (2º Grau).

Atribuições: Examinar processos; redigir pareceres e informações; redigir expedientes administrativos tais como: memorandos, cartas, ofícios, relatórios; revisar quanto ao aspecto redacional, ordens de serviço, instruções, exposições de motivos, projetos de Lei, minutas de decretos e outros; realizar e conferir cálculos relativos a lançamentos, alterações de tributos, avaliação de imóveis e vantagens financeiras e descontos determinados por lei; realizar ou orientar coleta de preços de materiais que possam ser adquiridos sem decorrência; efetuar ou orientar o recebimento, conferência, armazenagem e conservação de materiais e outros suprimentos; manter atualizados os registros de estoque; fazer ou orientar levantamentos de bens patrimoniais; eventualmente realizar trabalhos datilográficos, operar com terminais eletrônicos e equipamentos de microfilmagem; atender contribuintes/usuários dos serviços públicos municipais com profissionalismo, lealdade e ética; e executar tarefas afins.

**Auxiliar de Cirurgião Dentista****Habilitação:**

Certificado de conclusão de Ensino Médio;

Certificado do Curso de Auxiliar de Consultório Dentário, com no mínimo de 800 horas/aulas;

Registro no respectivo órgão fiscalizador do Estado de Santa Catarina.

Atribuições: Executar as atividades de rotina do consultório dentário, orientar os pacientes sobre higiene bucal, marcar consultas, preencher e anotar fichas clínicas, manter em ordem o arquivo e fichário, controlar o movimento financeiro, revelar e montar radiografias intra-orais, preparar o paciente para atendimento; auxiliar no atendimento ao paciente; instrumentar o cirurgião dentista; promover o isolamento no campo operatório, manipular matérias de uso odontológico; selecionar moldeiras, confeccionar modelos

em gesso, aplicar métodos preventivos para controle da cárie dental; proceder a conservação e a manutenção do equipamento odontológica, e executar tarefas afins.

**Auxiliar de Enfermagem****Habilitação:**

Certificado de conclusão de Ensino Médio, com habilitação Profissional Plena em Técnico em Enfermagem;

Registro no respectivo órgão fiscalizador do Estado de Santa Catarina.

Atribuições: Executar as atividades auxiliares de nível médio, atribuídas à equipe de enfermagem, cabendo-lhe: executar ações de tratamento simples, preparar o paciente para consultas, exames e tratamento; observar, reconhecer e descrever sinais e sintomas ao nível de sua qualificação; executar tratamentos especificamente prescritos ou de rotina, além de outras atividades de enfermagem, tais como: ministrar medicamentos por via oral e parenteral, realizar controle hídrico, fazer curativos, aplicar oxigenoterapia, nebulização, enterocisma, enema a calor ou frio, executar tarefas referentes à conservação e aplicação de vacinas; participar na prevenção e controle de doenças transmissíveis em geral; realizar testes e proceder à sua leitura, para subsídio de diagnóstico; colher material para exames laboratoriais; executar atividades de desinfecção e esterilização; prestar cuidados de higiene e conforto ao paciente e zelar por sua segurança, inclusive alimentá-lo ou auxiliá-lo na alimentação; zelar pela limpeza e ordem do material, de equipamentos e de dependências de unidades de saúde; integrar a equipe de saúde; participar de atividades de educação e saúde, inclusive, orientar os pacientes na pós-consulta quanto ao cumprimento das prescrições de enfermagem e médicas; realizar visitas domiciliares; auxiliar o enfermeiro na execução dos programas de educação para a saúde; executar atividades de apoio como lavagem e preparo do material para esterilização, recebimento, conferência e arranjo da roupa vinda da lavanderia, auxiliar na distribuição de alimentos e dietas; participar de levantamentos epidemiológicos e executar tarefas afins, inclusive as editadas no respectivo regulamento da profissão.

**Fiscal de Obras e Posturas****Habilitação:**

Certificado de conclusão de Ensino Médio (2º Grau) com habilitação Profissional Plena em Técnico em Edificações.

Atribuições: executar tarefas relacionadas à área de tributação do município; fiscalizar as obras sem alvarás; notificar, embargar e autuar obras; fazer valer as leis do município (Código de Obras, Posturas, Limpeza Pública e o Plano Diretor Municipal); executar tarefas de registro em formulários próprios de dados para o cadastro imobiliário; verificar o dimensionamento de imóveis para efeito de registro cadastral; verificar a atualização da planta de valores imobiliários do município; verificar o lançamento de multas pelos agentes; verificar o lançamento de dados no cadastro imobiliário; supervisionar o lançamento na dívida ativa do município; desempenhar outras tarefas que, por suas características, se incluam na sua esfera de competência.

**Fiscal de Tributos****Habilitação:**

Certificado de conclusão de Ensino Médio (2º Grau).

Atribuições: Orientar o cumprimento de leis, regulamentos e normas, bem como ao cumprimento das obrigações legais referentes ao pagamento de tributos, empregando os instrumentos ao seu alcance para evitar a sonegação; organizar e distribuir o trabalho de fiscalização na área sob sua jurisdição; formular críticas e propor sugestões que visem aprimorar a agilização dos trabalhos de fiscalização, tornando-as mais eficazes; fazer os cálculos e lançamentos relativos aos tributos de sua competência; auxiliar na elaboração de cadastro de contribuintes municipais, bem como, fornecer informações necessárias à sua atualização; prestar informações em processos relativos a tributos municipais,

parcelamento de multas e reajustamento de débitos; auxiliar no levantamento periódico da dívida ativa; informar e orientar quando solicitado, sobre assuntos relativos a pagamentos de tributos e multas; intimar os infratores e praticar, sob supervisão, atos que tornem a fiscalização efetiva, comunicando deficiências e propondo medidas regularizadoras; zelar pela guarda e arquivo das guias de recolhimento fiscal; apresentar subsídios necessários às decisões superiores para adequação da política tributária nas demandas e aspirações dos contribuintes, compatibilizando-as com as determinações de âmbito federal e estadual; e executar tarefas afins.

#### Motorista de Veículos Leves

##### Habilitação:

Certificado de conclusão de Ensino Médio (2º Grau);

Carteira Nacional de Habilitação, com categoria mínima "C".

Atribuições: Conduzir veículos automotores destinados ao transporte de passageiros; respeitando o código Nacional de Trânsito, recolher o veículo na garagem ou local destinado quando concluída a jornada do dia, comunicando qualquer defeito por ventura existente; manter o veículo em perfeitas condições de funcionamento; manter o veículo limpo e proceder a lavagem e limpeza externa e interna do mesmo; fazer reparos de emergência; encarregar-se de transporte e entrega de correspondência que lhe for confiada; auxiliar no controle de quilometragem e de gasto de combustível; promover o abastecimento de combustíveis, água e óleo; verificar o funcionamento do sistema elétrico, lâmpadas, faróis, sinaleiras, buzinas e indicadores de direção e de velocidade; providenciar a lubrificação quando indicada; verificar o grau de densidade e nível de água da bateria, bem como a calibração dos pneus; auxiliar médicos, enfermeiros e assistentes sociais na assistência a pacientes e alunos, ajudando-os na sua locomoção, quando necessário; conduzindo caixa de medicamentos, tubos de oxigênio, macas, etc.; eventualmente operar rádio transceptor; tratar com educação e respeito os passageiros do veículo; manter a Carteira nacional de Habilitação (CNH) atualizada; e executar tarefas afins.

#### Telefonista

##### Habilitação:

Certificado de conclusão de Ensino Médio (2º Grau).

Atribuições: Atender às chamadas telefônicas internas e externas, conectando as ligações com os ramais solicitados, efetuar ligações locais, interurbanas e internacionais, conforme solicitação, anotar dados sobre ligações interurbanas e internacionais completas, registrando nome do solicitante e do destinatário, duração da chamada e tarifa correspondente, manter atualizada lista de ramais existentes na Prefeitura, correlacionando-os com as unidades e seus servidores, bem como consultar lista telefônica, para auxiliar na operação da mesa e prestar informações aos usuários internos e externos, atender com urbanidade a todas as chamadas telefônicas para Prefeitura e procurar prestar informações de caráter geral aos interessados, anotar recados, na impossibilidade de transferir a ligação ao ramal solicitado, para oportunamente transmiti-los aos seus respectivos destinatários, comunicar imediatamente à chefia imediata quaisquer defeitos verificados no equipamento, a fim de que seja providenciado seu reparo, impedir aglomeração de pessoas junto à mesa telefônica, a fim de que as operações não sejam perturbadas, zelar pela conservação dos equipamentos que utiliza, e executar tarefas afins.

#### ENSINO SUPERIOR

#### Assistente Social

##### Habilitação:

Diploma de curso de graduação em Serviço Social, reconhecido pelo MEC;

Registro no respectivo órgão fiscalizador do Estado de Santa Catarina.

Atribuições: Realizar ou orientar estudos e pesquisas no campo do serviço social, preparar programas de trabalho referente ao serviço social; realizar e interpretar pesquisas sociais; orientar e executar trabalhos nos casos de reabilitação profissional; encaminhar usuários a dispensários e hospitais acompanhado de tratamento e recuperação dos mesmos, assistindo aos familiares; planejar e promover inquéritos sobre a situação social de escolares e suas famílias; fazer triagens dos casos apresentados para estudo prestando orientação com vistas para dar a solução adequada ao problema; estudar os antecedentes da família; orientar a seleção sócio-econômica para a concessão de bolsa de estudos e outros auxílios do município; selecionar candidatos a amparo pelos serviços de assistência à velhice, à infância abandonada; a cegos, etc.; fazer levantamentos sócio-econômicos com vistas de planejamento habitacional nas comunidades; pesquisar problemas relacionados com o trabalho; supervisionar e manter registros dos casos investigados; prestar serviços em creches, centros de cuidados diurnos, de oportunidades e sociais; prestar assessoramento; realizar entrevistas e pesquisar com apenados e encaminhá-los para a realização de serviços comunitários; conduzir veículos oficiais quando em serviço que requeira visitas domiciliares ou a entidades; participar no desenvolvimento de pesquisa médico-sociais e interpretar, junto ao médico, a situação social do doente e de sua família; responsabilizar-se por equipes auxiliares necessárias a execução de atividades próprias do cargo; executar tarefas afins, inclusive as editadas no respectivo regulamento da profissão.

#### Arquiteto

##### Habilitação:

Diploma de graduação de nível superior em Arquitetura e Urbanismo, registrado no MEC;

Registro no respectivo órgão fiscalizador do Estado de Santa Catarina.

Atribuições: Projetar, dirigir e fiscalizar obras, realizar projetos de escolas e edifícios públicos; realizar perícias e fazer arbitramentos; colaborar na elaboração de projetos de plano diretor do Município; elaborar projetos de conjuntos residenciais e praças públicas; fazer orçamentos e cálculos sobre projetos de construções em geral; planejar ou orientar a construção e reparos de monumentos públicos; projetar, dirigir e fiscalizar serviços de urbanismo e construção de obras de arquitetura paisagística; examinar projetos e proceder a vistoria de construções; emitir parecer sobre questões de sua especialidade; elaboração de projetos complementares (elétrico, hidráulico e outros); e exercer tarefas afins, inclusive as editadas no respectivo regulamento da profissão

#### Engenheiro Ambiental

##### Habilitação:

– Diploma de graduação de nível superior em Engenharia Ambiental;

– Registro no respectivo órgão fiscalizador do Estado de Santa Catarina.

Atribuições: Supervisionar, coordenar e orientação técnica; Estudar, planejar projetos específicos; Estudar a viabilidade técnico-econômica; Assistência, assessoria e consultoria; Direção de obra e serviço técnico; Vistoriar, periciar, avaliar, arbitramento, laudo e parecer técnico; Desempenhar cargo e função técnica; Ensinar, pesquisar, analisar experimentação, ensaio, divulgação técnica e extensão; Elaborar orçamento; Padronizar e mensurar controle de qualidade; Fiscalizar obra e serviço técnico; Produção técnica e especializada; Condução de trabalho técnico; Execução de desenho técnico; Diagnosticar meio físico e biológico, procurando prover meios para sua conservação, educação, planejamento, prevenção e proteção dos recursos naturais renováveis e não renováveis. Desenvolver atividades associadas à gestão de manejo de resíduos e efluentes. Planejamento do espaço. Desenvolver alternativas de uso dos recursos naturais e recursos hídricos, estabelecendo os padrões educativos e técnicos para estimular a convivência sociedade-natureza. Compreensão dos aspectos

educacionais, tecnológicos, culturais, éticos e sociais da gestão ambiental, estabelecendo os fundamentos da sustentabilidade. Responsabilizar-se por equipes auxiliares necessárias à execução das atividades próprias do cargo e executar tarefas afins, inclusive as editadas no respectivo regulamento da profissão.”

Engenheiro Civil

Habilitação:

Diploma de graduação de nível superior em Engenharia Civil; Registro no respectivo órgão fiscalizador do Estado de Santa Catarina.

Atribuições: Serviços técnicos de engenharia civil, abrangendo a programação, controle, fiscalização, avaliação e execução de projetos arquitetônicos de obras públicas, incluindo-se construção e conservação de estradas de rodagem e vias públicas, bem como obras de captação, abastecimento de água, drenagem e irrigação e saneamento urbano e rural; projetar, fiscalizar e dirigir trabalhos relativos a máquinas, oficinas e serviços de urbanização em geral; realizar perícias, avaliações, laudos e arbitramentos; examinar projetos e proceder a vistorias de construções; exercer atribuições relativas à engenharia de trânsito e técnicas de materiais; efetuar cálculos de estruturas de concreto armado, aço e madeira; responsabilizar-se por equipes auxiliares necessárias à execução das atividades próprias do cargo; executar tarefas afins, inclusive as editadas no respectivo regulamento da profissão; executar cálculos estruturais e orçamentos de obras públicas via sistema de informática; executar tarefas afins, inclusive as editadas no respectivo regulamento da profissão.

Psicólogo com Especialização em Saúde Mental

Habilitação:

Diploma de Curso de Formação de Psicologia, registrado no MEC; Especialização em Saúde Mental registrado no respectivo órgão fiscalizador

Registro no respectivo órgão fiscalizador do Estado de Santa Catarina.

Atribuições: Além de trabalhar com questões individuais dos pacientes visará sua inserção familiar e social, através de consultas individuais familiares e de trabalhos grupais e comunitários; Auxiliar nas atividades de terapia ocupacional e nas de cunho reabilitativo; Exercerá suas funções específicas, de psicodiagnóstico, psicoterapia individual, e psicoterapia em grupo, segundo métodos de sua escolha, sozinho ou em co-terapia com outro psicólogo ou com psiquiatra; auxiliar o indivíduo a aprimorar sua condição humana; - participar dos planejamentos e realizar atividades culturais, terapêuticas e recreativas com o objetivo de propiciar a reinserção social e profissional dos usuários que utilizam dos serviços do CAPS; - coordenar e supervisionar os estágios em áreas específicas; - realizar pesquisas visando a construção e ampliação do conhecimento teórico aplicado no campo da Saúde Mental; Fazer boletins de atividades diárias e o condensado mensal; fazer anotações no prontuário, sobre a assistência prestada; dar orientações individuais aos usuários e familiares; - acompanhar as atividades do serviço, observando a realização de atividades e avaliando o comportamento dos usuários frente as mesmas; fazer visitas domiciliares, escolares, hospitalares e em locais de trabalho, se necessário; e executar tarefas afins, inclusive as editadas no respectivo regulamento da profissão conforme lei.

Fonoaudiólogo

Habilitação:

Diploma do Curso de Fonoaudiologia, registrado no MEC; Registro no respectivo órgão fiscalizador do Estado de Santa Catarina.

Atribuições: Compete ao Fonoaudiólogo prestar assistência fonoaudiológica, através da utilização de métodos e técnicas fonoaudiológicas a fim de desenvolver e/ou restabelecer a capacidade de comunicação dos pacientes, além das seguintes atribuições: avaliar as deficiências dos pacientes, realizando exames fonéticos,

da linguagem, audiometria, além de outras técnicas próprias para estabelecer plano de tratamento ou terapêutico; elaborar plano de tratamento dos pacientes, baseando-se nos resultados da avaliação do fonoaudiólogo, nas peculiaridades de cada caso e se necessário nas informações médicas; desenvolver trabalho de prevenção no que se refere à área de comunicação escrita e oral, voz e audição; desenvolver trabalhos de correção de distúrbios da palavra, voz, linguagem e audição, objetivando a reeducação neuromuscular e a reabilitação do paciente; avaliar os pacientes no decorrer do tratamento, observando a evolução do processo e promovendo os ajustes necessários na terapia adotada; promover a reintegração dos pacientes à família e a outros grupos sociais; elaborar pareceres, informes técnicos e relatórios, realizando pesquisas, entrevistas, fazendo observações e sugerindo medidas para implantação, desenvolvimento e aperfeiçoamento de atividades em sua área de atuação; participar da equipe de orientação e planejamento escolar, inserindo aspectos preventivos ligados à fonoaudiologia; participar das atividades administrativas, de controle e de apoio referentes à sua área de atuação; participar das atividades de treinamento e aperfeiçoamento de pessoal técnico e auxiliar, realizando-as em serviço ou ministrando aulas e palestras, a fim de contribuir para o desenvolvimento qualitativo dos recursos humanos em sua área de atuação; participar de grupos de trabalho e/ou reuniões com unidades da Administração Municipal e outras entidades públicas e particulares, realizando estudos, emitindo pareceres ou fazendo exposições sobre situações e/ou problemas identificados, opinando, oferecendo sugestões, revisando e discutindo trabalhos técnico-científicos, para fins de formulação de diretrizes, planos e programas de trabalho afetos, direta ou indiretamente, à política de atendimento à criança e ao adolescente; e realizar outras atribuições compatíveis com sua especialização profissional.

Médico Psiquiatra - Médico Neurologista - Médico Ortopedista - Médico Dermatologista - Médico Pediatra - Médico Clínico Geral  
Habilitação:

Diploma do Curso de Medicina, registrado no MEC;

Certificado do curso de Especialidade na área de atuação;

Registro no respectivo órgão fiscalizador do Estado de Santa Catarina.

Atribuições: Prestar assistência médica-cirúrgica; prioridade para atendimento ao Serviço de Saúde Pública; disposição para mudanças de turno e/ou horário para prestação de serviço; comprometimento com a implantação de Programas de Saúde específicos do município; obedecer as Políticas de Saúde estabelecidas pela Secretaria de Saúde e Ação Social ou órgão competente; manter conduta que propicie ao usuário do Sistema de Saúde um atendimento eficaz, honesto, agradável e atencioso; atender consultas médicas em ambulatorios, hospitais, unidades volantes. efetuar exames médicos em escolares e pré-escolares; examinar servidores públicos municipais para fins de controle no ingresso, licença e aposentadorias; fazer visitas domiciliares a servidores públicos municipais para fins de controle de faltas por motivo de doença; preencher e assinar laudos de exames e verificação; fazer diagnóstico e recomendar a terapêutica indicada para cada caso. Prescrever exames laboratoriais tais como: sangue, urina, raio x e outros; examinar casos especiais e serviços especializados; preencher a ficha única individual do paciente; preencher relatórios mensais relativos às atividades do emprego; participar do planejamento, execução e avaliação de programas de prevenção à Saúde e Higiene; participar de Programas e pesquisa em Saúde Pública e ou Coletiva; executar outras tarefas correlatas, inclusive as editadas no respectivo regulamento da profissão.

Médico Plantonista

Habilitação:

Diploma do Curso de Medicina, registrado no MEC;

Registro no respectivo órgão fiscalizador do Estado de Santa Catarina.



Atribuições: prestar assistência médico-cirúrgica e preventiva, diagnosticar e tratar das doenças do corpo humano, em ambulatórios, escolas, creches, hospitais ou órgãos afins; fazer inspeção de saúde em servidores municipais, bem como candidatos a ingresso no serviço público municipal

#### Médico do PSF

o Médico da equipe preconizada pelo PSF deve ser um Generalista, atendendo a todos os componentes das famílias, independente de sexo e idade. Esse profissional deverá comprometer-se com a pessoa, inserida em seu contexto biopsicossocial, e não com um conjunto de conhecimentos específicos ou grupos de doenças. Seu compromisso envolve ações inclusive em indivíduos saudáveis. Suas ações são desenvolvidas na Unidade de Saúde e nos domicílios.

realizar consultas clínicas aos usuários da sua área adstrita;

executar as ações de assistência integral em todas as fases do ciclo de vida: criança, adolescente, mulher, adulto e idoso;

realizar consultas e procedimentos na USF e, quando necessário, no domicílio;

realizar as atividades clínicas correspondentes às áreas prioritárias na intervenção na atenção Básica, definidas na Norma Operacional da Assistência à Saúde - NOAS 2001;

aliar a atuação clínica à prática da saúde coletiva;

fomentar a criação de grupos de patologias específicas, como de hipertensos, de diabéticos, de saúde mental, etc;

realizar o pronto atendimento médico nas urgências e emergências;

encaminhar aos serviços de maior complexidade, quando necessário, garantindo a continuidade do tratamento na USF, por meio de um sistema de acompanhamento e referência e contra-referência;

realizar pequenas cirurgias ambulatoriais;

indicar internação hospitalar;

solicitar exames complementares;

verificar e atestar óbito;

prestar assistência integral aos indivíduos sob sua responsabilidade, tanto em consulta como nas visitas domiciliares; valorizar a relação médico/paciente e médico/família.

abordar os aspectos preventivos e de educação sanitária com indivíduos sadios ou doentes; Executar as ações de assistência nas áreas de atenção à criança, ao adolescente, à mulher, ao trabalhador, ao adulto e ao idoso.

realizar atendimento de primeiros cuidados nas urgências e pequenas cirurgias ambulatoriais;

acompanhar a execução dos Protocolos, devendo modificar a rotina médica, desde que existam indicações clínicas e evidências científicas para tanto; na eventualidade da revisão dos Protocolos ou da criação de novos Protocolos, os Conselhos Federais de Medicina e Enfermagem e outros Conselhos, quando necessário, deverão participar também da sua elaboração (Portaria MS nº 648/06 alteração).

#### ANEXO III

##### CONTEÚDO PROGRAMÁTICO

##### ATENÇÃO:

Poderão ser objeto de questões quaisquer alterações na legislação constante dos programas das provas, havidas e publicadas até o dia da publicação do presente edital.

Nas questões relacionadas a conhecimentos de informática, salvo expressa menção do programa e ou enunciado, as perguntas poderão estar relacionadas a qualquer versão dos softwares existentes no mercado.

##### CONTEÚDO COMUM AOS CARGOS DE NÍVEL FUNDAMENTAL SÉRIES INICIAIS (primário)

PROVAS	DISCIPLINA	CONTEÚDO
--------	------------	----------



Prova Conhecimentos Gerais		Língua escrita objetiva e suas formas; Fonética e Fonologia, Ortografia, Demonstrar Domínio da língua escrita, Leitura e Interpretação de Textos Interpretação de texto; Alfabeto – Vogais e Consoantes; Maiúsculas e Minúsculas; Separação de sílabas; Ditongos, tritongos, Hiato, Dígrafo, Aumentativo e Diminutivo; Masculino e Feminino (artigos); Sinônimo e Antônimo; Plural e Singular; encontros vocálicos; encontros consonantais; dígrafos; sílabas; tonicidade das sílabas. Substantivos, Noções de tempos verbais: presente, passado e futuro. Noções de pronomes pessoais e possessivos. Reconhecimento de frases corretas e incorretas. Bibliografia Sugerida: CUNHA, Celso e CINTRA, Luis Filipe Lindley. Nova gramática do português contemporâneo. Rio de Janeiro: Nova Fronteira, 5ª. Ed. 2010.
	Língua Portuguesa	FERREIRA, A. B. de H. Novo Aurélio século XXI: o dicionário da língua portuguesa. R. J: Nova Fronteira, 1999. Médicas, 1995. Livros didáticos da Língua Portuguesa de 1ª a 4ª série do ensino fundamental. Outras Gramáticas Normativas.
	Matemática	Números pares e ímpares. Ordem crescente e decrescente. Noções de operações com números naturais: adição, subtração, multiplicação e divisão. Noções de sistemas de medidas: tempo, comprimento e quantidade. Resolução de situações-problema. Juros e porcentagem Bibliografia Sugerida: Livros didáticos de 1ª a 4ª série do ensino fundamental. GIOVANNI, José Ruy; CASTRUCCI, Benedito; GIOVANNI JR., José Ruy. A conquista da Matemática: 5ª a 8ª série. SP, Ed. FTD, 2008. CAVALCANTE, Luiz G; SOSSO, Juliana; VIEIRA, Fabio; POLI, Edneia. Para Saber Matemática: 5ª. A 8ª. Série. SP Ed. Saraiva, 2008 SOARES, Eduardo Sarquis. Matemática com o Sarquis. 1ª a 4ª séries do ensino fundamental. Ed. Saraiva. SANCHES, Lucília Bechara, LIBERMAN, Marlúcia, WEY, Regina Lúcia Motta. Fazendo e compreendendo a Matemática. 1ª a 4ª séries do ensino fundamental. Ed. Saraiva. SANTOS, Ieda Medeiros C.E, DARIN Áurea Joana S. Matemática. 1ª a 4ª séries do ensino fundamental. Ed. IBEP. SOUZA, Maria Helena Soares de. Matemática - série Brasil. 1ª a 4ª séries do ensino fundamental. Ed. Ática.
	Conteúdos Gerais e atualidades (Ciências, História, Geografia, atualidades conforme conteúdo programático)	Fundamentos históricos e geográficos do Município, de Santa Catarina e do Brasil e do mundo. Atualidades: Tópicos relevantes e atuais de diversas áreas, tais como política, economia, sociedade, educação, tecnologia, energia, relações internacionais, desenvolvimento sustentável, problemas ambientais. Interação entre o clima, a vegetação, o relevo, a hidrografia e o solo no espaço natural brasileiro. Aspectos culturais, artísticos, históricos e geográficos do Brasil, de Santa Catarina e do Município de Porto União. Bibliografia sugerida: Almanaque Abril 2013. Livros, Jornais, Revistas, Telejornais e outros materiais que abrangem o programa proposto e a critério do candidato, podendo ser quaisquer obras atualizadas sobre os conteúdos especificados.

### CONTEÚDOS ESPECÍFICOS DOS CARGOS NÍVEL FUNDAMENTAL SERIES INICIAIS (4ª SÉRIE)

Legislação Municipal:

Lei Orgânica Municipal

Estatuto dos Servidores públicos de Porto União

#### Agente de Serviços Públicos - Nível II

Noções básicas de conservação e manutenção. Noções básicas de higiene e limpeza. Cuidados elementares com o patrimônio. Utilização de materiais e equipamentos de limpeza. Guarda e armazenagem de materiais e utensílios. Habilidades manuais no desempenho das tarefas: sequência correta das operações; uso correto de ferramentas, utensílios e equipamentos; manutenção e conservação de ferramentas, utensílios e equipamentos; dosagem dos produtos para limpeza; Noções básicas de segurança e higiene do trabalho. Relacionamento humano no trabalho. Importância da disciplina no trabalho. Simbologia dos produtos químicos e de perigo; Noções de operação de máquinas simples para limpeza e conservação do ambiente; Reciclagem de lixo; limpeza e higienização de prédios públicos, superfícies brancas e revestimentos cerâmicos; Noções de higiene e higiene no ambiente de trabalho; limpeza e higienização de banheiros e áreas comuns; armazenamento, cuidados de manuseio e destino do lixo. Noções de ética e cidadania; Regras de comportamento no ambiente de trabalho; regras de hierarquias no serviço público; regras básicas de comportamento profissional para o trato diário com o público interno e externo e colegas de trabalho; Zelo pelo patrimônio público; Noções de prevenção de acidentes de trabalho e incêndio; Execução de atividades afins, observando se a prática do dia a dia. Conhecimentos básicos inerentes às atividades do cargo.

Bibliografia Sugerida: a critério do candidato, podendo ser quaisquer obras atualizadas sobre os conteúdos especificados.

#### Motorista de Veículos Pesados

Noções do Código de Trânsito Brasileiro, Resoluções, Deliberações, Portarias e demais Leis expedidas pelos órgãos componentes do Sistema Nacional de Trânsito; Direção defensiva; Noções gerais de circulação e conduta; Noções de mecânica; Manutenção e Limpeza de veículos; Equipamento de Proteção Individual, Noções de prevenção de acidentes, funcionamento e Manejo do equipamento utilizado; Noções de segurança; Conhecimentos básicos de normas de higiene no ambiente de trabalho, conservação, limpeza e guarda de materiais sob sua responsabilidade; Execução de atividades afins, observando se a prática do dia a dia. Noções de Hierarquia e relações humanas no trabalho e noções de segurança e equipamentos de segurança no trabalho; Noções de Primeiros Socorros ética e cidadania.; Conhecimento teórico de primeiros socorros, restrito apenas às exigências do Contran ou órgão regulamentador de trânsito; Estatuto do Servidor e Lei Orgânica Municipal e outros conceitos inerentes as atribuições do cargo.

Bibliografia Sugerida

BRASIL, Código de Trânsito Brasileiro atualizado.

Outras a critério do candidato, podendo ser quaisquer obras atualizadas sobre os conteúdos especificados.

CONTEÚDO COMUM AOS CARGOS DE NÍVEL FUNDAMENTAL COMPLETO,

## ENSINO MÉDIO E SUPERIOR

PROVAS	DISCIPLINA	CONTEÚDO
Prova Conhecimentos Gerais	Língua Portuguesa	<p>Interpretação de Textos – Língua escrita objetiva e suas formas; Fonética e Fonologia, Ortografia, classe estrutura e formação de palavras, frase, oração, período, pontuação, derivação e composição, substantivo, adjetivo, pronome, verbo, artigo, numerais, advérbio, preposição, conjunção, interjeição, o período e sua construção, sujeito, predicado, oxítonas, paroxítonas, proparoxítonas, acentuação gráfica, figuras de sintaxe, figuras de linguagem, noções de versificação, literatura brasileira; Gêneros literários e discursivos. Ortografia oficial – novo acordo ortográfico.</p> <p>Bibliografia Sugerida</p> <p>ANDRÉ, Hildebrando A de. Gramática ilustrada. 4. ed. São Paulo: Moderna, 1990.</p> <p>CUNHA, Celso e CINTRA, Luis Filipe Lindley. Nova gramática do português contemporâneo. Rio de Janeiro: Nova Fronteira, 5ª. Ed. 2010.</p> <p>CEGALLA, Domingos Paschoal. Novíssima gramática da língua portuguesa. 26. Ed. São Paulo: Companhia Editora Nacional. 1985.</p> <p>FERREIRA, A. B. de H. Novo Aurélio século XXI: o dicionário da língua portuguesa. R. J: Nova Fronteira, 1999. Médicas, 1995.</p> <p>ROCHA LIMA, Carlos Henrique da. Gramática normativa da língua portuguesa. 26. Ed. Rio de Janeiro: José Olympio, 1985.</p> <p>Livros didáticos de Língua Portuguesa para o ensino médio.</p> <p>Outras Gramáticas Normativas.</p>
	Matemática	<p>Números Naturais e sistemas de numeração decimal; números racionais, operações com números naturais: adição, subtração, multiplicação e divisão; Espaço e forma, grandezas e medidas; Expressões numéricas, múltiplos, resolução de problemas, regras de três simples e composta, sistema de numeração decimal e romana; Raízes, proporcionalidade entre segmentos, semelhança de figuras, o números, formas geométricas, medidas de comprimento, ângulos e retas, números primos, medidas de tempo, polígonos, frações, triângulos e quadriláteros, medidas de capacidade, porcentagem, juros simples e compostos, medidas de superfície, gráficos e tabelas, simetria e medidas de massa. Álgebra, trigonometria, geometria, geometria analítica, equações de primeiro e segundo grau, noções de estatística, Sequência, Progressão Aritmética e Progressão Geométrica.</p> <p>Referências Bibliográficas</p> <p>GIOVANNI, José Ruy; BONJORNO, José Roberto, GIOVANNI JR., J. Matemática Fundamental: 2º, Grau – volume único.. SP, Ed. FTD, 2008.</p> <p>Outros Livros de Matemática do ensino médio.</p>
	Conteúdos Gerais e atualidades (Ciências, História, Geografia, atualidades conforme conteúdo programático)	<p>Fundamentos históricos e geográficos do Município, de Santa Catarina e do Brasil e do Mundo. Atualidades: Tópicos relevantes e atuais de diversas áreas, tais como política, economia, sociedade, educação, tecnologia, energia, relações internacionais, desenvolvimento sustentável, problemas ambientais. Interação entre o clima, a vegetação, o relevo, a hidrografia e o solo no espaço natural brasileiro. Aspectos culturais, artísticos, históricos e geográficos do Brasil, de Santa Catarina e do Município de Porto União.</p> <p>Bibliografia sugerida:</p> <p>Almanaque Abril 2013.</p> <p>Livros, Jornais, Revistas, Telejornais e outros materiais que abrangem o programa proposto e a critério do candidato, podendo ser quaisquer obras atualizadas sobre os conteúdos especificados..</p>

## CONTEÚDO ESPECÍFICO AOS CARGOS DE NÍVEL FUNDAMENTAL

## Auxiliar Administrativo

Administração pública. Poderes Administrativos. Atos Administrativos, Servidores Públicos, Responsabilidade Civil da Administração. Controle Da Administração. Correspondência Oficial, Cuidados com o ambiente de trabalho: Noções de segurança e higiene do trabalho. Noções de Protocolo, técnicas de arquivo, redação oficial. Noções de Hierarquia e relações humanas no trabalho e noções de segurança e equipamentos de segurança no trabalho; Noções de Primeiros Socorros ética e cidadania e outros conceitos inerentes as atribuições do cargo. Comportamento organizacional (motivação, liderança, comunicação, trabalho em equipe, relacionamento interpessoal, relações humanas). Ética Profissional; Qualidade no atendimento: Atendimento ao público interno e externo, pessoalmente ou através do telefone; recebimento, orientação e encaminhamento das pessoas ao setor específico. Comunicação; Elementos da comunicação, emissor e receptor; Fraseologia adequada para o recepcionista. Redação e Documentos oficiais: formas de tratamento, elaboração, organização e expedição de documentos oficiais como relatório, ofício, memorando, aviso, ata, atestado, declaração, despacho, portaria, requerimento, circular e etc.; Recepção e despacho de documentos; Uso de equipamentos de escritório. Informática Básica- Sistemas operacionais Windows e Linux: sistema de arquivos; utilização dos principais recursos, aplicativos e ferramentas. Microsoft Office e BR Office: criação, edição, formatação, visualização e impressão de textos, planilhas e apresentações; uso de fórmulas, tabelas, imagens e gráficos. Internet e Intranet; navegação e busca na Web; correio eletrônico. Segurança: softwares maliciosos; procedimentos e aplicativos de segurança; realização de cópias de segurança., outros conteúdos inerentes ao cargo. Noções de ética e cidadania. Constituição Federal, Estatuto do Servidor, Lei Orgânica Municipal e outros conceitos inerentes as atribuições do cargo.

## Bibliografia sugerida:

- BRASIL. Constituição da República Federativa do Brasil – Com as Emendas Constitucionais. (Dos Direitos e Garantias Fundamentais – Art. 5º a 11. Da nacionalidade – Art. 12 e 13. Da Organização do Estado – Art. 29 a 41. Da Organização dos Poderes – Art. 44 a 75).
- BRASIL. Lei nº 8.429, de 2 de junho de 1992 e alterações. Lei de Improbidade Administrativa.
- BRASIL. Presidência da República. Manual de redação da Presidência da República. (Disponível em [www.planalto.gov.br](http://www.planalto.gov.br))
- KASPARY, Adalberto José, Redação Oficial Normas e Modelos. EDITAL.
- MEIRELLES, Hely Lopes. Direito Administrativo Brasileiro. Malheiros Editores.
- Outros manuais, livros e apostilas com os conteúdos indicados.
- Informática: Ajuda eletrônica integrada aos Programas básicos de informática

## LEGISLAÇÃO MUNICIPAL

- PORTO UNIÃO. Lei Orgânica do Município – atualizada.
- PORTO UNIÃO. Regime Jurídico Único dos Servidores Municipais.



**Mecânico de Veículos Pesados**

Identificação e uso de ferramentas para mecânica de máquinas pesadas. Motores a gasolina: Componentes. Funcionamento. Manutenção e reparos. Motores diesel: Componentes. Funcionamento. Manutenção e reparos. Sistemas elétricos de máquinas pesadas: Componentes. Funcionamento. Manutenção e reparos. Noções de segurança individual, coletiva e de instalações. Noções de procedimentos de Primeiros Socorros. Comportamento e atitude em ambiente de trabalho. Segurança no trabalho: prevenção de acidentes e aspectos gerais da segurança individual e coletivas. Uso de Equipamentos de Proteção Individual (EPIs). Noções de higiene pessoal e do ambiente de trabalho. Segurança no trabalho. Regras básicas de comportamento profissional para o trato diário com o público interno e externo e colegas de trabalho. Outras questões que abordem situações, procedimentos e conhecimentos específicos do cargo a ser exercido. Ética no serviço público. SUGESTÃO BIBLIOGRÁFICA: a critério do candidato, podendo ser quaisquer obras atualizadas sobre os conteúdos especificados.

**LEGISLAÇÃO MUNICIPAL**

- PORTO UNIÃO. Lei Orgânica do Município – atualizada.
- PORTO UNIÃO. Regime Jurídico Único dos Servidores Municipais.

**Operador de Máquinas Pesadas**

Noções do Código de Trânsito Brasileiro, Resoluções, Deliberações, Portarias e demais Leis expedidas pelos órgãos componentes do Sistema Nacional de Trânsito; Direção defensiva; Noções gerais de circulação e conduta; . Noções de mecânica. Conhecimento a respeito de máquinas tipo: Esteira, trator de pneus, perfuratrizes, basculantes, escavadeiras, motoniveladoras, retro-escavadeira, escavadeira hidráulica e outras máquinas similares. Manuseio de volante, alavanca de comando, acionamento de pedais. Noções de proteção ao meio ambiente e cidadania. Direção defensiva. Mecânica básica. Noções básicas de higiene: pessoal, ambiental, de utensílios e equipamentos. Noções de Primeiros Socorros: papel do socorrista, parada cardiorespiratória, hemorragias, ferimentos, entorses, luxações e fratura, distúrbios causados pelo calor, choque elétrico, mordidas e picadas de animais, transporte de pessoas acidentadas, corpos estranhos no organismo. Noções de segurança do trabalho: acidentes do trabalho, conceitos, causas e prevenção; normas de segurança, conceito de proteção e equipamentos de proteção. Normas básicas de higiene, pessoal, ambiental, de utensílios e equipamentos. EPIs – Equipamentos de Proteção Individual. Regras de comportamento no ambiente de trabalho; regras de hierarquias no serviço público; regras básicas de comportamento profissional para o trato diário com o público interno e externo e colegas de trabalho; Zelo pelo patrimônio público; Noções de prevenção de acidentes de trabalho e incêndio; Conhecimentos básicos de normas de higiene no ambiente de trabalho, conservação, limpeza e guarda de materiais sob sua responsabilidade; Execução de atividades afins, observando se a prática do dia a dia. Lei Orgânica e Estatuto do Servidor Público de Porto União e outras conteúdos inerentes as atribuições do cargo e a execução das atividades que o mesmo exige..

prática de direção veicular: Condução de veículos da espécie; manobras; conhecimentos sobre os instrumentos do painel de comando; manutenção; sinalização de trânsito; manutenção do veículo; direção e operação veicular de máquinas leves e pesadas motorizadas e não motorizadas.

**LEGISLAÇÃO MUNICIPAL**

- PORTO UNIÃO. Lei Orgânica do Município – atualizada.
- PORTO UNIÃO. Regime Jurídico Único dos Servidores Municipais.

**ENSINO MÉDIO COMPLETO****Agente Administrativo**

Administração pública. Poderes Administrativos. Atos Administrativos, Servidores Públicos, Responsabilidade Civil da Administração. Controle da Administração. Correspondência Oficial, Cuidados com o ambiente de trabalho: Noções de segurança e

higiene do trabalho. Noções de Protocolo, técnicas de arquivo, redação oficial, Legislação: Constituição Federal, Lei Orgânica Municipal, Regime Jurídico dos Servidores do Município. Noções de Hierarquia e relações humanas no trabalho e noções de segurança e equipamentos de segurança no trabalho; Noções de Primeiros Socorros, ética e cidadania e outros conceitos inerentes as atribuições do cargo, Comportamento organizacional (motivação, liderança, comunicação, trabalho em equipe, relacionamento interpessoal, relações humanas). Ética Profissional; Qualidade no atendimento: Atendimento ao público interno e externo, pessoalmente ou através do telefone; recebimento, orientação e encaminhamento das pessoas ao setor específico. Comunicação; Elementos da comunicação, emissor e receptor; Fraseologia adequada para o recepcionista. Redação e Documentos oficiais: formas de tratamento, elaboração, organização e expedição de documentos oficiais como relatório, ofício, memorando, aviso, ata, atestado, declaração, despacho, portaria, requerimento, circular e etc.; Recepção e despacho de documentos; Uso de equipamentos de escritório. Informática Básica- Sistemas operacionais Windows e Linux: sistema de arquivos; utilização dos principais recursos, aplicativos e ferramentas. Microsoft Office e BR Office: criação, edição, formatação, visualização e impressão de textos, planilhas e apresentações; uso de fórmulas, tabelas, imagens e gráficos. Internet e Intranet; navegação e busca na Web; correio eletrônico. Segurança: softwares maliciosos; procedimentos e aplicativos de segurança; realização de cópias de segurança., outros conteúdos inerentes ao cargo. Noções de ética e cidadania. Constituição Federal, Estatuto do Servidor, Lei Orgânica Municipal e outros conceitos inerentes as atribuições do cargo.

**Bibliografia sugerida:**

- BRASIL. Constituição da República Federativa do Brasil – Com as Emendas Constitucionais. (Dos Direitos e Garantias Fundamentais – Art. 5º a 11. Da nacionalidade – Art. 12 e 13. Da Organização do Estado – Art. 29 a 41. Da Organização dos Poderes – Art. 44 a 75).
- BRASIL. Lei nº 8.429, de 2 de junho de 1992 e alterações. Lei de Improbidade Administrativa.
- BRASIL. Presidência da República. Manual de redação da Presidência da República. (Disponível em [www.planalto.gov.br](http://www.planalto.gov.br))
- KASPARY, Adalberto José, Redação Oficial Normas e Modelos. Edital.
- MEIRELLES, Hely Lopes. Direito Administrativo Brasileiro. Malheiros Editores.
- Outros manuais, livros e apostilas com os conteúdos indicados.
- PORTO UNIÃO. Lei Orgânica do Município – atualizada.
- PORTO UNIÃO. Regime Jurídico Único dos Servidores Municipais.

**Auxiliar de Cirurgião Dentista**

SUS - Princípios e diretrizes. Noções sobre Políticas de Saúde no Brasil. Trabalho em equipe. Educação em Saúde: conceitos básicos. Processo Saúde-doença. Promoção de Saúde: conceitos e estratégias. Educação para Saúde: conceitos e técnicas. Conceitos de prevenção e controle de doenças bucais para indivíduos, família e comunidade. Anatomia e fisiologia do corpo humano. Principais problemas de saúde da população e meios de intervenção. Método epidemiológico / indicadores de saúde. Doenças transmissíveis e não transmissíveis: conceitos e prevenção. Biossegurança em Odontologia. Bioética e ética profissional. Organização do ambiente de trabalho. Equipamentos e Instrumentais: nomenclatura, utilização, cuidados. Conservação e Manutenção de equipamentos odontológicos. Processos de limpeza, desinfecção e esterilização de instrumentais, equipamentos e ambientes odontológicos. Ergonomia: espaço físico, postura, posição de trabalho. Higiene Bucal: técnicas de escovação supervisionada, cuidados com aparelhos protéticos. Índices epidemiológicos utilizados em Odontologia. Preenchimento e controle de fichas clínicas, registros em Odontologia. Manejo de pacientes na clínica odontológica. Materiais odontológicos: nomenclatura, utilização, manipulação, armazenamento e controle de estoque. Utilização racional de fluoretos



em Odontologia. Placa bacteriana: identificação, índices, fisiologia, patogenia, meios químicos e mecânicos utilizados para o seu controle. Principais problemas que afetam a saúde bucal: cárie, doença periodontal, má oclusão, lesões de tecidos moles – conceito, etiologia, evolução, transmissibilidade, medidas. Atendimento ao público e ao telefone, recepção, noções de arquivo e elaboração de ofícios e memorandos. Noções de Informática Básica- Sistemas operacionais Windows e Linux: sistema de arquivos; utilização dos principais recursos, aplicativos e ferramentas. Microsoft Office e BR Office: criação, edição, formatação, visualização e impressão de tetos, planilhas e apresentações; uso de fórmulas, tabelas, imagens e gráficos. Internet e Intranet; navegação e busca na Web; correio eletrônico. Segurança: softwares maliciosos; procedimentos e aplicativos de segurança; realização de cópias de segurança. Noções de ética e cidadania. Informática Básica- Sistemas operacionais Windows e Linux: sistema de arquivos; utilização dos principais recursos, aplicativos e ferramentas. Microsoft Office e BR Office: criação, edição, formatação, visualização e impressão de tetos, planilhas e apresentações; uso de fórmulas, tabelas, imagens e gráficos. Internet e Intranet; navegação e busca na Web; correio eletrônico. Segurança: softwares maliciosos; procedimentos e aplicativos de segurança; realização de cópias de segurança, outros conteúdos inerentes ao cargo. Noções de ética e cidadania. Constituição Federal, Estatuto do Servidor, Lei Orgânica Municipal e outros conceitos inerentes as atribuições do cargo.

#### Bibliografia Sugerida:

BARCELLOS, Pablo (Org). Serviços Odontológicos: Prevenção e Controle de Riscos. Brasília: Ministério da Saúde. ANVISA. Vários colaboradores. ISBN 84 334-1050-6. 2006

BRASIL, Constituição Federal de 1988 – Título VIII, Capítulo II, Seção II, Artigos de 196 a 200, da Saúde.

BRASIL, Legislação Federal, Leis Federais nº 8.080, de 19/09/90, Lei Federal nº 8.142, de 28/12/90.

BRASIL, Ministério da Saúde. Norma Operacional da Assistência à Saúde/SUS: NOAS 01/2002/DOU: 28/02/2002.

BRASIL, Ministério da Saúde. Carta dos direitos dos usuários da saúde. 2ª edição. 2007.

BRASIL. Ministério da Saúde. Técnico em higiene dental e auxiliar de consultório dentário – Perfil de competências profissionais. Brasília, DF, 2004

BRASIL. Ministério da Saúde. Secretaria de Política de Saúde. Manual de condutas: Exposição ocupacional a material biológico: Hepatite e HIV. Brasília, 2000

LOBAS, Cristiane F. S. et al. THD e ACD – Técnico em Higiene Dental e Auxiliar de Consultório Dentário. 2ª ed. São Paulo: Ed Santos 2006

MAROTTI, Flavio Z. Consultorio Odontológico: guia prático para técnicos e auxiliares. Ed Senac São Paulo: São Paulo, 2006

- Informática: Ajuda eletrônica integrada aos Programas básicos de informática, livros e apostilas relacionadas à área.

Outros: a critério do candidato, podendo ser quaisquer obras atualizadas sobre os conteúdos especificados.

#### LEGISLAÇÃO MUNICIPAL

- PORTO UNIÃO. Lei Orgânica do Município – atualizada.

- PORTO UNIÃO. Regime Jurídico Único dos Servidores Municipais.

#### Auxiliar de Enfermagem

Generalidades e conceitos fundamentais;

- As atribuições do auxiliar de enfermagem

- Conhecimentos das técnicas de enfermagem (fundamentos de enfermagem

- Normas de biossegurança

- Assistência à saúde do adulto (problemas respiratórios, cardiológicos, diabetes

mellitus, hipertensão arterial,

Assistência à saúde da mulher, (pré-natal, preventivo do câncer do colo de útero e

mama, planejamento familiar, )

- Assistência à saúde da criança e do adolescente

- Assistência a saúde mental

- Assistência ao paciente hospitalizado

- Precauções universais, desinfecções de utensílios. Saúde Pública;

- Sistema a único de Saúde – SUS – princípios e diretrizes

- Noções de vigilância epidemiológica das doenças transmissíveis

- Equipe de saúde e equipe de enfermagem

- Programa da saúde da família – estratégia de reorientação do modelo assistencial

- Esquema de vacinação – doenças parasitárias;

- Métodos contraceptivos;

- Rotinas Básicas:

Pressão arterial – Temperatura;

Acomodação de pacientes ao leito

Locais e forma de administração de remédios, aparelhos e utensílios.

Verificação de trabalho de parto

Sintomas em parada cardio-respiratória, choque circulatório;

- Doenças sexualmente transmissíveis, tipos, forma de contágio e prevenção

- Unidades de transformação ( g, mg, l, ml e cm3

- Noções básicas de informática

- Estatuto dos Servidores Públicos Municipais

- Lei Orgânica do Município.

- Código de Ética Profissional

- Legislação que regulamenta a profissão.

Informática Básica- Sistemas operacionais Windows e Linux: sistema de arquivos; utilização dos principais recursos, aplicativos e ferramentas. Microsoft Office e BR Office: criação, edição, formatação, visualização e impressão de tetos, planilhas e apresentações; uso de fórmulas, tabelas, imagens e gráficos. Internet e Intranet; navegação e busca na Web; correio eletrônico. Segurança: softwares maliciosos; procedimentos e aplicativos de segurança; realização de cópias de segurança, outros conteúdos inerentes ao cargo. Noções de ética e cidadania. Constituição Federal, Estatuto do Servidor, Lei Orgânica Municipal e outros conceitos inerentes as atribuições do cargo.

BRASIL, Constituição Federal de 1988 – Título VIII, Capítulo II, Seção II, Artigos de 196 a 200, da Saúde.

BRASIL, Legislação Federal, Leis Federais nº 8.080, de 19/09/90, Lei Federal nº 8.142, de 28/12/90.

ALMEIDA, F. Enfermagem pediátrica a criança, o adolescente e sua família no hospital. Barueri SP: Manole, 2008.

BOLICK, D. Segurança e controle de infecção. Rio de Janeiro: Reichmann & Affonso Editores, 2000.

BRASIL. Conselho Nacional de Secretários de Saúde. Calendários Básicos de Vacinação da Criança, do Adolescente e do Adulto e Idoso. Brasília: 2010. Disponível em: [http://www.conass.org.br/arquivos/bancoArquivos/pdf/nt\\_31\\_calendario\\_vacinacao.pdf](http://www.conass.org.br/arquivos/bancoArquivos/pdf/nt_31_calendario_vacinacao.pdf) Documento acessado em 22/09/2011.

BRASIL. Ministério da Saúde. Manual de Normas de Vacinação. Brasília. 2001. 3ªed. Disponível em: [http://portal.saude.gov.br/portal/arquivos/pdf/manu\\_normas\\_vac.pdf](http://portal.saude.gov.br/portal/arquivos/pdf/manu_normas_vac.pdf) Documento acessado em 20/09/11.

BRASIL. Ministério da Saúde. Secretaria de Vigilância em Saúde. Calendários de Vacinação. Documento eletrônico acessado em 19/09/08. Disponível em: [http://portal.saude.gov.br/portal/saude/area.cfm?id\\_area=1448](http://portal.saude.gov.br/portal/saude/area.cfm?id_area=1448) Documento acessado em 20/09/11.

BRASIL. Ministério da Saúde. Secretaria de Vigilância em Saúde. Departamento de Vigilância Epidemiológica. Doença Diarréica por Rotavírus: Vigilância Epidemiológica e Prevenção pela Vacina Oral de Rotavírus Humano – VORH. Brasília: 2008. Disponível em: [http://portal.saude.gov.br/portal/arquivos/pdf/informe\\_rotavirus\\_02\\_03\\_2006.pdf](http://portal.saude.gov.br/portal/arquivos/pdf/informe_rotavirus_02_03_2006.pdf) Documento acessado em 22/09/2011.

BRASIL. Ministério da Saúde. Secretaria de Vigilância em Saúde. Departamento de Vigilância Epidemiológica. Informe Técnico da Vacina Pneumocócica 10-valente (conjugada). Brasília: 2010. Disponível em: [http://www.sgc.goias.gov.br/upload/links/arq\\_723\\_infotec.pdf](http://www.sgc.goias.gov.br/upload/links/arq_723_infotec.pdf) Documento acessado em 22/09/2011.

BRASIL. Ministério da Saúde. Parto, Aborto, Puerpério - Assistência

Humanizada a Mulher. 2001 Disponível: < [http://bvsmms.saude.gov.br/bvs/publicacoes/cd04\\_13.pdf](http://bvsmms.saude.gov.br/bvs/publicacoes/cd04_13.pdf)  
 BRASIL. Ministério da Saúde. Secretaria de Vigilância em Saúde. Departamento de Vigilância Epidemiológica. Doenças infecciosas e parasitárias : guia de bolso. 8. ed. rev. – Brasília: Ministério da Saúde, 2010. Disponível em: [http://bvsmms.saude.gov.br/bvs/publicacoes/doencas\\_infecciosas\\_parasitaria\\_guia\\_bolso.pdf](http://bvsmms.saude.gov.br/bvs/publicacoes/doencas_infecciosas_parasitaria_guia_bolso.pdf)  
 COFEN. Conselho Federal de Enfermagem. Código de Ética. Rio de Janeiro, 2009. Disponível em: <http://site.portalcofen.gov.br/node/4345>  
 COFEN. Conselho Federal de Enfermagem. Resoluções COFEN. Rio de Janeiro, 2009. Disponível em: [http://www.cofen-rj.org.br/site\\_novo\\_local/legislacao/](http://www.cofen-rj.org.br/site_novo_local/legislacao/)  
 FIGUEIREDO, N. Ensinando a cuidar da mulher e do recém nascido. 1. ed. São Caetano do Sul SP: Yendis Ed., 2009a.  
 FIGUEIREDO, N. Ensinando a cuidar em saúde pública. 1. ed. São Caetano do Sul SP: Yendis Ed., 2009b.  
 FORTES, J. I. Enfermagem em Emergências. 2. ed. São Paulo: EPU, 2008.  
 GIOVANI, A. M. M. Enfermagem, cálculo e administração de medicamentos. 13. ed. São Paulo: Rideel, 2011.  
 GOMES, A. M. Enfermagem na Unidade de Terapia Intensiva. 3. ed. São Paulo: EPU, 2008.  
 HERMANN, H.; PEGORARO, A. DOS S. Enfermagem em Doenças Transmissíveis. São Paulo: EPU, 1986.  
 KAWAMOTO, E. E. Enfermagem em Clínica Cirúrgica. 3. ed. São Paulo: EPU, 2008.  
 LIMA I. L. de. Manual do Técnico em Enfermagem. 9o ed. Goiânia: AB Editora; 2010. 610 p.  
 MARX, L. C.; MORITA, L. C. Manual de gerenciamento de enfermagem. 2. ed. São Paulo: EPU, 2003.  
 MUSSI N. M., OHNISHI M., UTYAMA I. K. A., OLIVEIRA M. M. B. Técnicas fundamentais de enfermagem. 4o ed. São Paulo: Atheneu; 2003. 161 p.  
 ROUQUAYROL, M.Z. Epidemiologia & Saúde. 6ª ed. Rio de Janeiro: MEDSI, 2003.  
 SÃO PAULO. Centro de Vigilância Epidemiológica. Divisão de Imunização. Divisão de Doenças de Transmissão Respiratória. Vacina conjugada contra o Meningococo C: informe técnico. São Paulo: 2010. Disponível em: [http://www.cve.saude.sp.gov.br/html/imuni/pdf/IF10\\_VAC\\_CONJUGADA\\_MENIGOC.pdf](http://www.cve.saude.sp.gov.br/html/imuni/pdf/IF10_VAC_CONJUGADA_MENIGOC.pdf) Documento acessado em 22/09/2011.  
 SILVA, M. D' A. A.; RODRIGUES, A. L.; CESARETTI, I. U. R. Enfermagem na unidade de centro cirurgico. 2. ed. Sao Paulo: Epu, 1997.  
 UTYAMA, I. K. A.; OHNISHI, M.; MUSSI, N. M.; SATO, H. Matemática aplicada à enfermagem cálculo de dosagens. 2. ed. São Paulo: Atheneu, 2006.  
**LEGISLAÇÃO MUNICIPAL**  
 - PORTO UNIÃO Lei Orgânica do Município – atualizada.  
 - PORTO UNIÃO Regime Jurídico Único dos Servidores Municipais.

#### Fiscal de Obras e Posturas

Conhecimentos Básicos de Informática; Conhecimentos Básicos de Internet. Noções de serviços administrativos e municipais; Lei tributária. Fato gerador. Base de cálculo. Alíquota. Lançamentos - modalidades: por declaração, de ofício e por homologação, revisão, atualização de valores imobiliários, recursos contra lançamentos. Crédito tributário - exigibilidade, extinção, pagamento, decadência, prescrição, exclusão, anistia, cobrança judicial. Imunidade e isenção - isenções: unilaterais, bilaterais, subjetivas e objetivas. Incidência e não incidência. Bitributação e "BIS IN IDEM". Parafiscalidade e extrafiscalidade. Normas gerais de direito financeiro e tributário. Tributos e outras receitas municipais. Impostos privativos - imposto predial urbano (IPTU): zona urbana - incidência, alíquotas, base de cálculo e contribuintes, imposto sobre transmissão "inter vivos" de imóveis e de direitos reais (ITBI), imposto sobre serviço de qualquer natureza (ISS) - incidência, base de cálculo e contribuinte. Impostos partilhados - imposto

de renda, imposto territorial rural (ITR), imposto sobre a propriedade de veículos automotores (IPVA), imposto sobre operações relativas à circulação de mercadorias e sobre prestações de serviço de transporte interestadual e intermunicipal e de comunicação (ICMS), imposto sobre produtos industrializados (IPI), fundo de participação dos municípios (FPM) e outros fundos. Tributos comuns - taxas diversas e contribuição de melhoria. Outras receitas - preços, empréstimos, financiamentos, auxílios e subvenções. Tributos municipais: critérios estruturais; princípios constitucionais; da progressividade; isenções tributárias; do processo administrativo. Autonomia e competência tributária do município. Extinção do crédito tributário; Contribuição de melhoria; Lei 8.666; Código Tributário Nacional; Tributos na Constituição Federal; Legislação Tributária Municipal. Qualidade no atendimento: Atendimento ao público interno e externo, pessoalmente ou através do telefone; recebimento, orientação e encaminhamento das pessoas ao setor específico. Noções de Arquivo: organização de arquivos e protocolos; Recepção e despacho de documentos; Uso de equipamentos de escritório. Noções de ética e cidadania. e outros conceitos inerentes as atribuições do cargo. Lei Orgânica de do Município de Porto União. Código de Postura do Município. Outras atividades inerentes a atribuição do cargo. Conceitos sobre a Legislação Urbanística Municipal (disposições mínimas do Plano Diretor, Zoneamento e Índices Urbanísticos, Código de Obras e Edificações, Código de Posturas, Lei de Parcelamento do Solo), instrumentos de autuação (Notificação, Auto de Infração e Auto de Apreensão). Conceito e Limites. Parcelamento do solo (loteamento, desmembramento, fracionamento de lotes, - Leis Federais n.º 6.766/79 e n.º 10.406-02). Controle de acesso a prédios e serviços públicos e particulares para Deficientes, Idosos, Gestantes e Pessoas acompanhadas de crianças de colo (Leis Federais n.º 10.048-00, n.º 10.098-00; Decreto n.º 5.985-04). Atividade de proteção da saúde pública (Decreto-Lei Estadual n.º 23.430-74). Licença para Edificar (conceito, procedimentos, alteração do projeto).: HABITE-SE, Licença para Reforma e Reconstrução, Licença para Demolições, Controle sobre o uso e ordenamento do solo, Sinalização de vias e obras públicas. Noções de legislação tributária; lançamento; a arrecadação cobrança de tributos, aplicando penalidades; circulação de bens, mercadorias e serviços; Impostos; Taxas; Emolumentos; Contribuição de melhoria; Lei 8.666; Código Tributário Nacional; Tributos na Constituição Federal e outros conceitos inerentes as atribuições do cargo. Regras do Edital do Concurso 001/2011. Noções de ética e cidadania, Informática Básica- Sistemas operacionais Windows e Linux: sistema de arquivos; utilização dos principais recursos, aplicativos e ferramentas. Microsoft Office e BR Office: criação, edição, formatação, visualização e impressão de tetos, planilhas e apresentações; uso de fórmulas, tabelas, imagens e gráficos. Internet e Intranet; navegação e busca na Web; correio eletrônico. Segurança: softwares maliciosos; procedimentos e aplicativos de segurança; realização de cópias de segurança, outros conteúdos inerentes ao cargo. Noções de ética e cidadania. Constituição Federal, Estatuto do Servidor, Lei Orgânica Municipal e outros conceitos inerentes as atribuições do cargo.

#### LEGISLAÇÃO MUNICIPAL

- PORTO UNIÃO. Lei Orgânica do Município – atualizada.  
 - PORTO UNIÃO. Regime Jurídico Único dos Servidores Municipais.

#### Fiscal de Tributos

Lei tributária. Fato gerador. Base de cálculo. Alíquota. Lançamentos - modalidades: por declaração, de ofício e por homologação, revisão, atualização de valores imobiliários, recursos contra lançamentos. Crédito tributário - exigibilidade, extinção, pagamento, decadência, prescrição, exclusão, anistia, cobrança judicial. Imunidade e isenção - isenções: unilaterais, bilaterais, subjetivas e objetivas. Incidência e não incidência. Bitributação e "BIS IN IDEM". Parafiscalidade e extrafiscalidade. Normas gerais de direito financeiro e tributário. Tributos e outras receitas municipais. Impostos privativos - imposto predial urbano (IPTU): zona urbana - incidência, alíquotas, base de cálculo e contribuintes, imposto sobre



transmissão "inter vivos" de imóveis e de direitos reais (ITBI), imposto sobre serviço de qualquer natureza (ISS) - incidência, base de cálculo e contribuinte. Impostos partilhados - imposto de renda, imposto territorial rural (ITR), imposto sobre a propriedade de veículos automotores (IPVA), imposto sobre operações relativas à circulação de mercadorias e sobre prestações de serviço de transporte interestadual e intermunicipal e de comunicação (ICMS), imposto sobre produtos industrializados (IPI), fundo de participação dos municípios (FPM) e outros fundos. Tributos comuns - taxas diversas e contribuição de melhoria. Outras receitas - preços, empréstimos, financiamentos, auxílios e subvenções. Tributos municipais: critérios estruturais; princípios constitucionais; da progressividade; isenções tributárias; do processo administrativo. Autonomia e competência tributária do município. Extinção do crédito tributário; Contribuição de melhoria; Lei 8.666; Código Tributário Nacional; Tributos na Constituição Federal; Legislação Tributária Municipal. Qualidade no atendimento: Atendimento ao público interno e externo, pessoalmente ou através do telefone; recebimento, orientação e encaminhamento das pessoas ao setor específico. Noções de Arquivo: organização de arquivos e protocolos; Recepção e despacho de documentos; Uso de equipamentos de escritório. Administração pública. Poderes Administrativos. Atos Administrativos. Licitações. Contratos Administrativos. Serviços Públicos. Servidores Públicos. Responsabilidade Civil da Administração. Controle Da Administração. Correspondência Oficial. Redação Oficial. Formas De Tratamento. Expressões e Vocábulos Latinos de uso freqüente nas Comunicações Administrativas Oficiais. Modelos e/ou Documentos utilizados. Cuidados com o ambiente de trabalho: Noções de segurança e higiene do trabalho. Legislação: Constituição Federal, Lei de Responsabilidade Fiscal, Lei de Licitações, Gestão pública: técnicas, princípios e legislação pertinente. Noções de Hierarquia e relações humanas no trabalho e noções de segurança e equipamentos de segurança no trabalho; Noções de Informática Básica- Sistemas operacionais Windows e Linux: sistema de arquivos; utilização dos principais recursos, aplicativos e ferramentas. Microsoft Office e BR Office: criação, edição, formatação, visualização e impressão de textos, planilhas e apresentações; uso de fórmulas, tabelas, imagens e gráficos. Internet e Intranet; navegação e busca na Web; correio eletrônico. Segurança: softwares maliciosos; procedimentos e aplicativos de segurança; realização de cópias de segurança.; Noções de ética e cidadania. Informática Básica- Sistemas operacionais Windows e Linux: sistema de arquivos; utilização dos principais recursos, aplicativos e ferramentas. Microsoft Office e BR Office: criação, edição, formatação, visualização e impressão de textos, planilhas e apresentações; uso de fórmulas, tabelas, imagens e gráficos. Internet e Intranet; navegação e busca na Web; correio eletrônico. Segurança: softwares maliciosos; procedimentos e aplicativos de segurança; realização de cópias de segurança., outros conteúdos inerentes ao cargo. Noções de ética e cidadania. Constituição Federal, Estatuto do Servidor, Lei Orgânica Municipal e outros conceitos inerentes as atribuições do cargo.

#### Bibliografia sugerida:

- BRASIL. Constituição da República Federativa do Brasil – Com as Emendas Constitucionais. (Dos Direitos e Garantias Fundamentais – Art. 5º a 11. Da nacionalidade – Art. 12 e 13. Da Organização do Estado – Art. 29 a 41. Da Organização dos Poderes – Art. 44 a 75).
- BRASIL. Lei nº 8.429, de 2 de junho de 1992 e alterações. Lei de Improbidade Administrativa.
- BRASIL. Presidência da República. Manual de redação da Presidência da República. (Disponível em [www.planalto.gov.br](http://www.planalto.gov.br))
- KASPARY, Adalberto José, Redação Oficial Normas e Modelos. Edital.
- MEIRELLES, Hely Lopes. Direito Administrativo Brasileiro. Malheiros Editores.
- Outros manuais, livros e apostilas com os conteúdos indicados.
- PORTO UNIÃO. Lei Orgânica do Município – atualizada.
- PORTO UNIÃO. Regime Jurídico Único dos Servidores Municipais.

#### Motorista de Veículos Leves

Noções do Código de Trânsito Brasileiro, Resoluções, Deliberações, Portarias e demais Leis expedidas pelos órgãos componentes do Sistema Nacional de Trânsito; Direção defensiva; Noções gerais de circulação e conduta; Noções de mecânica; Manutenção e Limpeza de veículos; Equipamento de Proteção Individual, Noções de prevenção de acidentes, funcionamento e Manejo do equipamento utilizado; Noções de segurança; Conhecimentos básicos de normas de higiene no ambiente de trabalho, conservação, limpeza e guarda de materiais sob sua responsabilidade; Execução de atividades afins, observando se a prática do dia a dia. Noções de Hierarquia e relações humanas no trabalho e noções de segurança e equipamentos de segurança no trabalho; Noções de Primeiros Socorros ética e cidadania.; Conhecimento teórico de primeiros socorros, restrito apenas às exigências do Contran ou órgão regulamentador de trânsito; Estatuto do Servidor e Lei Orgânica Municipal e outros conceitos inerentes as atribuições do cargo.

#### Bibliografia Sugerida

BRASIL, Código de Trânsito Brasileiro atualizado.

Outras a critério do candidato, podendo ser quaisquer obras atualizadas sobre os conteúdos especificados

#### LEGISLAÇÃO MUNICIPAL

- PORTO UNIÃO. Lei Orgânica do Município – atualizada.
- PORTO UNIÃO. Regime Jurídico Único dos Servidores Municipais.

#### Telefonista

Comunicação telefônica, telefonia móvel celular, Ligações: Urbanas, Interurbanas; classes de chamadas e tarifas. Discagem: DDD, DDI; Listas telefônicas, Secretária eletrônica, Fax; Comunicação escrita: recados, anotações e bilhetes; Navegação Internet, conceitos de URL, links, sites, impressão de páginas; Redação de documentos; Ética no trabalho; Organização profissional (trabalho e documentos); Postura Corporal; Atendimento ao telefone; Bons hábitos ao telefone; Relações humana; O impacto da comunicação verbal: voz, fraseologia e entonação; Tipos de chamadas. Informática básica, correio eletrônico. Noções básicas de administração pública e direitos e deveres do servidor público. Uso de equipamentos de escritório. Noções básicas de administração pública e direitos e deveres do servidor público. Noções de ética e cidadania; Regras de comportamento no ambiente de trabalho; regras de hierarquias no serviço público; regras básicas de comportamento profissional para o trato diário com o público interno e externo e colegas de trabalho; Zelo pelo patrimônio público; Noções de prevenção de acidentes de trabalho e incêndio; Noções de Primeiros Socorros, ética e cidadania; Lei Orgânica e Estatuto do Servidor Porto União, e outras conteúdos inerentes as atribuições do cargo e a execução das atividades que o mesmo exige. Informática Básica- Sistemas operacionais Windows e Linux: sistema de arquivos; utilização dos principais recursos, aplicativos e ferramentas. Microsoft Office e BR Office: criação, edição, formatação, visualização e impressão de textos, planilhas e apresentações; uso de fórmulas, tabelas, imagens e gráficos. Internet e Intranet; navegação e busca na Web; correio eletrônico. Segurança: softwares maliciosos; procedimentos e aplicativos de segurança; realização de cópias de segurança., outros conteúdos inerentes ao cargo. Noções de ética e cidadania. Constituição Federal, Estatuto do Servidor, Lei Orgânica Municipal e outros conceitos inerentes as atribuições do cargo.

#### LEGISLAÇÃO MUNICIPAL

- PORTO UNIÃO. Lei Orgânica do Município – atualizada.
- PORTO UNIÃO. Regime Jurídico Único dos Servidores Municipais.

#### ENSINO SUPERIOR

##### Assistente Social

Código de ética profissional do assistente social. Conhecimentos básicos da legislação inerente aos serviços de assistência social na administração municipal, conforme consta da Constituição Federal, na Lei Orgânica da Assistência Social, na Lei 12.435, no

Estatuto da Criança e do Adolescente e na legislação municipal específica para a assistência social. Atuação dos conselhos municipais cuja instituição e atribuições sejam voltadas a atividades sociais; noções inerentes aos programas de assistência social pública, junto aos idosos, às crianças; conhecimentos das estruturas públicas de assistência social; atividades possíveis de execução junto às comunidades, objetivando melhorias de qualidade de vida dos indivíduos. Conhecimentos básicos inerentes à área de atuação, do conjunto de atribuições do cargo, do serviço público e de servidores públicos municipais. Sistema Único de Assistência Social (SUAS). Medidas sócio-educativas, reinserção social, liberdade assistida e prestação de serviços. Direitos Humanos éticos e cidadania: Lei nº. 11.340, de 07 de agosto de 2006 (Lei Maria da Penha). Lei de Regulamentação da profissão do Assistente Social; Política Nacional do Idoso; Estatuto das Pessoas com Deficiência. Sistema único de Assistência Social – SUAS, Programas, serviços e metodologia do Centro de Referência de Assistência Social – CRAS, Programas, serviços e metodologia do centro de referência especializado de Assistência Social – CREAS. Noções de Informática Básica; Constituição Federal - Dos Direitos e Garantias Fundamentais: Direitos e deveres individuais e coletivos; Direitos Sociais; Nacionalidade e Cidadania Informática Básica- Sistemas operacionais Windows e Linux: sistema de arquivos; utilização dos principais recursos, aplicativos e ferramentas. Microsoft Office e BR Office: criação, edição, formatação, visualização e impressão de tetos, planilhas e apresentações; uso de fórmulas, tabelas, imagens e gráficos. Internet e Intranet; navegação e busca na Web; correio eletrônico. Segurança: softwares maliciosos; procedimentos e aplicativos de segurança; realização de cópias de segurança., outros conteúdos inerentes ao cargo. Noções de ética e cidadania. Constituição Federal, Estatuto do Servidor, Lei Orgânica Municipal e outros conceitos inerentes as atribuições do cargo.

#### LEGISLAÇÃO MUNICIPAL

- PORTO UNIÃO. Lei Orgânica do Município – atualizada.

- PORTO UNIÃO. Regime Jurídico Único dos Servidores Municipais.

#### Arquiteto

Projeto de Arquitetura: métodos e técnicas de desenhos e projeto; programação de necessidades físicas das atividades, estudos de viabilidade técnico-financeira, informática aplicada à arquitetura, controle ambiental das edificações (térmico, acústico e luminoso). Normas técnicas Projeto de Arquitetura. Conhecimento de AutoCad. Projetos complementares: especificação de materiais e serviços, dimensionamento básico, instalações elétricas e hidrossanitárias, elevadores, ventilação/ exaustão, ar-condicionado, telefonia, prevenção contra incêndio. Programação, controle e fiscalização de obras: orçamento e composição de custos, levantamento quantitativos, planejamento e controle físico-financeiro. Projeto de Urbanismo e Paisagismo: métodos e técnicas de desenho e projeto urbano e de paisagismo, noções de sistema cartográfico e de geoprocessamento, dimensionamento e programação de equipamentos públicos e comunitários, sistema viário, sistema de parcelamentos urbanos: energia, pavimentação e saneamento ambiental. Legislação de Parques e Jardins. Planejamento urbano: uso do solo, gestão urbana e instrumentos de gestão (planos diretores, análise de impactos ambientais urbanos, licenciamento ambiental, instrumentos econômicos e administrativos), aspectos sociais e econômicos do planejamento. Legislação Ambiental e Urbanística. Políticas Públicas de Preservação de ambientes históricas. Ética Profissional: Legislação referente à profissão de Arquiteto. Regras básicas de comportamento profissional para o trato diário com o público interno e externo e colegas de trabalho. Noções de ética e cidadania, Informática Básica- Sistemas operacionais Windows e Linux: sistema de arquivos; utilização dos principais recursos, aplicativos e ferramentas. Microsoft Office e BR Office: criação, edição, formatação, visualização e impressão de tetos, planilhas e apresentações; uso de fórmulas, tabelas, imagens e gráficos. Internet e Intranet; navegação e busca na Web; correio eletrônico. Segurança: softwares maliciosos; procedimentos e aplicativos de

segurança; realização de cópias de segurança., outros conteúdos inerentes ao cargo. Noções de ética e cidadania. Constituição Federal, Estatuto do Servidor, Lei Orgânica Municipal e outros conceitos inerentes as atribuições do cargo.

#### LEGISLAÇÃO MUNICIPAL

- PORTO UNIÃO. Lei Orgânica do Município – atualizada.

- PORTO UNIÃO. Regime Jurídico Único dos Servidores Municipais.

#### Engenheiro Ambiental

Legislação Federal: Código Florestal (Lei Federal Nº 4.771 de 1965) e alterações. Parcelamento do Solo Urbano (Lei Federal 6.766 de 1979). Política Nacional de Meio Ambiente (Lei Federal Nº 6.938 de 1981). Política Nacional de Recursos Hídricos (Lei Federal Nº 9.433 de 1997). Lei de Crimes Ambientais (Lei Federal Nº 9.605 de 1998) e alterações. Política Nacional de Educação Ambiental (Lei Federal Nº 9.795 de 1999). Decreto Federal Nº 3.179 de 1999, que dispõe sobre a especificação das sanções aplicáveis às condutas e atividades lesivas ao meio ambiente. Sistema Nacional de Unidades de Conservação (Lei Federal Nº 9.985 de 2000) e alterações. Instituição da Taxa de Controle e Fiscalização Ambiental – TCFA (Lei Federal Nº 10.165 de 2000). Estatuto das Cidades (Lei Federal 10.257 de 2001). 2. Resoluções Federais: Resolução CONAMA Nº 001 de 1986 – Critérios básicos e diretrizes gerais para o Relatório de Impacto Ambiental – RIMA. Resolução CONAMA Nº 237 de 1997. Regulamenta aspectos do licenciamento ambiental estabelecidos na Política Nacional do Meio Ambiente. Resolução CONAMA Nº 303 de 2002.

Dispõe sobre parâmetros, definições e limites de Áreas de Preservação Permanente. Resolução CONAMA Nº 307 de 2002 – Estabelece diretrizes, critérios e procedimentos para a gestão dos resíduos da construção civil. Resolução CONAMA Nº 308 de 2002. Licenciamento Ambiental de sistemas de disposição final dos resíduos sólidos urbanos gerados em municípios de pequeno porte. Resolução CONAMA Nº 357 de 2005. Dispõe sobre a classificação dos corpos de água e diretrizes ambientais para o seu enquadramento e estabelece as condições e padrões de lançamento de efluentes. Resolução CONAMA Nº 369 de 2006. Dispõe sobre os casos excepcionais, de utilidade pública, interesse social ou baixo impacto ambiental, que possibilitam a intervenção ou supressão de vegetação em Área de Preservação Permanente. 4. Noções de segurança individual e coletiva.. 5. Noções de primeiros socorros. 6. Noções básicas de Licenciamento Ambiental. 7. Noções básicas de Meio Ambiente e Saúde. 8. Impactos ambientais das atividades humanas, no solo, ar e água. 9. Estudo de Impacto Ambiental. 10. Conservação ambiental. 11. Disposição de resíduos, separação, reciclagem, destino e prevenção. 12. Transporte de cargas perigosas. 13. Recursos florestais. 14. Infrações ambientais e penalidades. 15. Meio Ambiente nas Constituições Federal e Estadual. Informática Básica- Sistemas operacionais Windows e Linux: sistema de arquivos; utilização dos principais recursos, aplicativos e ferramentas. Microsoft Office e BR Office: criação, edição, formatação, visualização e impressão de tetos, planilhas e apresentações; uso de fórmulas, tabelas, imagens e gráficos. Internet e Intranet; navegação e busca na Web; correio eletrônico. Segurança: softwares maliciosos; procedimentos e aplicativos de segurança; realização de cópias de segurança., outros conteúdos inerentes ao cargo. Noções de ética e cidadania. Constituição Federal, Estatuto do Servidor, Lei Orgânica Municipal e outros conceitos inerentes as atribuições do cargo.

#### Bibliografia sugerida:

LEI FEDERAL Nº 6.938/81, DE 31/08/81. Estabelece a Política Nacional do Meio Ambiente.

□ Resolução CONAMA Nº 001/1986 - "Dispõe sobre critérios básicos e diretrizes gerais para o Relatório de Impacto Ambiental - RIMA" - Data da legislação: 23/01/1986 - Publicação DOU: Livros Técnicos/Específicos da Área.

BRASIL. Constituição da República Federativa do Brasil – Com as Emendas Constitucionais. (Dos Direitos e Garantias Fundamentais – Art. 5º a 11. Da nacionalidade – Art. 12 e 13. Da Organização do

Estado – Art. 29 a 41. Da Organização dos Poderes – Art. 44 a 75). PORTO UNIÃO. Lei Orgânica do Município – atualizada. PORTO UNIÃO. Regime Jurídico Único dos Servidores Municipais. PORTO UNIÃO. Regimento Interno da Prefeitura Municipal de Porto União.

Informática: Ajuda eletrônica integrada aos Programas básicos de informática. Microsoft Office 2007.

Outras a critério do candidato, podendo ser quaisquer obras atualizadas sobre os conteúdos especificados.

#### Engenheiro Civil

Fiscalização de obras; Medição, aplicação de recursos, controle de materiais e estoques, análise de contratos para execução de obras. Projetos civis; Arquitetônico; Estruturais (em madeira, aço e concreto). Projetos de fundações: Tipos de fundações suas aplicações e execução das mesmas. Projetos e execução de instalações elétricas e Hidráulicas em canteiros de obras e edificações (inclusive noções de segurança). Planejamento Urbano e Regional; Planejamento de Engenharia de Infra-Estrutura, Projetos Dimensionamentos e execução de obras de Saneamento Básico; Alvenaria; Revestimento; Pinturas e pisos (tipos, aplicações e execução). Especificação de materiais e serviços. Orçamentos: Composição de custos e quantitativos de materiais. Elaboração de cronogramas físico-financeiros. Canteiros de obras; construção e organização. Execução de estruturas em concreto, madeira e aço (inclusive noções de impermeabilização de calhas e telhados). Execução de instalações de água, esgoto, eletricidade e telefone. Noções de tratamento de esgotos, construção de fossas sépticas, sumidouros e valas de infiltração (segundo normas da CPRH). Noções de projetos e execução de pavimentos graníticos (paralelepípedos). Vistorias e elaboração de laudos. Planejamento e elaboração de orçamentos públicos. Conhecimentos de AutoCAD, Código de ética do profissional e outros conceitos inerentes as atribuições do cargo. Código de ética. Informática Básica- Sistemas operacionais Windows e Linux: sistema de arquivos; utilização dos principais recursos, aplicativos e ferramentas. Microsoft Office e BR Office: criação, edição, formatação, visualização e impressão de tetos, planilhas e apresentações; uso de fórmulas, tabelas, imagens e gráficos. Internet e Intranet; navegação e busca na Web; correio eletrônico. Segurança: softwares maliciosos; procedimentos e aplicativos de segurança; realização de cópias de segurança., outros conteúdos inerentes ao cargo. Noções de ética e cidadania. Constituição Federal, Estatuto do Servidor, Lei Orgânica Municipal e outros conceitos inerentes as atribuições do cargo.

#### Bibliografia sugerida:

ALONSO, Urbano Rodrigues. Exercícios de Fundações. São Paulo: Editora Edgard Blücher Ltda,

ASSED, José Alexandre. Construção Civil Viabilidade, Planejamento e Controle. Rio de Janeiro:

BORGES, Ruth Silveira; BORGES, Wellington Luiz. Manual de Instalações Hidráulicas Brasileira. São Paulo: Editora PINI Ltda.

BRASILIA Constituição Federal, Título I e II Capítulo I e II.

BRASILIA, Lei nº9437/97 - Sistema Nacional de Recursos Hídricos,

BRASILIA, Lei no 6766/79 (Parcelamento do solo urbano).

GOLDMAN, Pedrinho. Introdução ao Planejamento e Controle de Custos na Construção Civil

JANSON, H. W. – História da Arte.

JUNGLES & AVILA. Gerenciamento na Construção Civil - Jungles & Avila/ Editora Universitária.

JUNIOR, Mário Massaro. Manual de Concreto Armado. São Paulo: Livraria Nobel S.A.

Livros Técnicos e Científicos Editora S. A.

MOLITERNO, Antônio. Caderno de Muros de Arrimo. São Paulo: Editora Edgard Blücher Ltda, 2003.

MONTENEGRO, Gildo A. Desenho Arquitetônico. Editora Edgard Blücher, 3a edição revista e ampliada.

NETTO, José M. de Azevedo. Manual de Hidráulica. São Paulo: Editora Edgard Blücher Ltda, 2003.

PETRUCCI, Eládio. G. R. Materiais de Construção. Porto Alegre: Globo Editora.

PETRUCCI, Eládio. G. R. Concreto de Cimento Portland. Porto Alegre: Globo Editora.

PRINZ, Dieter - Urbanismo I - Projecto Urbano. Editorial Presença ROGÉRIO; Paulo Ricardo Gomes. Problemas Resolvidos de Concreto Estrutural.

ZEVI, Bruno - Saber ver Arquitetura, Editora Martins Fontes

Outros manuais, livros e apostilas com os conteúdos indicados.

Informática: Ajuda eletrônica integrada aos Programas básicos de informática

PORTO UNIÃO. Lei Orgânica do Município – atualizada.

PORTO UNIÃO. Regime Jurídico Único dos Servidores Municipais.

PORTO UNIÃO. Regimento Interno da Prefeitura Municipal de Porto União.

#### Psicólogo com Especialização em Saúde Mental

Teorias da Personalidade. Psicoterapia Breve. Psicologia Hospitalar. Fundamentos de Psicopatologia. Entrevista psicológica, Anamnese. Neuroses, Psicoses. Drogadição. Psicologia e Morte- Tanatologia. Ética Profissional. Recrutamento e Seleção de Pessoal. Treinamento e Desenvolvimento de Pessoal. Avaliação de Desempenho.

Descrição e Análise de Cargos. Motivação. Liderança nas Organizações. Diagnóstico Institucional. Pesquisa de Comportamento. O Papel do Psicólogo nas Áreas de Saúde, no Trabalho e Psicologia Organizacional. Grupos nas Organizações: Abordagens, Modelos de Intervenção e Dinâmica de Grupo. Ética profissional. Noções de ética e cidadania, Informática básica, Lei Orgânica de Porto União. Constituição Federal - Dos Direitos e Garantias Fundamentais: Direitos e deveres individuais e coletivos; Direitos Sociais;

As principais psicoterapias - fundamentos teóricos, técnicas, indicações e contra-indicações. Esquizofrenia, Transtornos de ansiedade, Transtornos do humor, Transtorno de déficit de atenção e hiperatividade, Transtorno de controle dos impulsos

Transtornos de personalidade, Saúde mental e Sistema Único de Saúde (SUS) - saúde e reforma do Estado. O movimento sanitário brasileiro. Redemocratização e construção do SUS: princípios e diretrizes fundamentais. Ações intersetoriais. Desafios na gestão e consolidação do SUS. Assistência em saúde mental na rede pública

Dispositivos de atenção psicossocial: organização dos serviços de atenção psicossocial territorial. Saúde mental e Programa de Saúde da Família (PFS). Saúde mental no hospital geral. CAPS e serviços residenciais terapêuticos. Rede de trabalho: oficinas, cooperativas e políticas de inclusão, Legislação em saúde mental, consciência e os distúrbios da consciência, Atenção e orientação, Alterações da memória, Psicopatologia da sensopercepção, Delírios. Nacionalidade e Cidadania e. Outros conhecimentos inerentes as atribuições do cargo. Informática Básica- Sistemas operacionais Windows e Linux: sistema de arquivos; utilização dos principais recursos, aplicativos e ferramentas. Microsoft Office e BR Office: criação, edição, formatação, visualização e impressão de tetos, planilhas e apresentações; uso de fórmulas, tabelas, imagens e gráficos. Internet e Intranet; navegação e busca na Web; correio eletrônico. Segurança: softwares maliciosos; procedimentos e aplicativos de segurança; realização de cópias de segurança., outros conteúdos inerentes ao cargo. Noções de ética e cidadania. Constituição Federal, Estatuto do Servidor, Lei Orgânica Municipal e outros conceitos inerentes as atribuições do cargo.

LEGISLAÇÃO MUNICIPAL

- PORTO UNIÃO. Lei Orgânica do Município – atualizada.

- PORTO UNIÃO. Regime Jurídico Único dos Servidores Municipais.

Fonoaudiólogo

Audição: - Anatomia e fisiologia da audição; - Desenvolvimento normal da audição e da linguagem; - Avaliação auditiva no adulto e na criança; - Inspeção do meato acústico externo, audiometria, imitância acústica (fundamentos, técnicas, interpretação de resultados, patologias, conduta e discussão de casos); - Triagem auditiva em escolares; - Avaliação eletrofisiológica- EOA, BERA;



- Processamento auditivo central; - Aparelhos auditivos: Princípios gerais na indicação, seleção e adaptação de aparelhos auditivos. Voz: - Anatomia e fisiologia dos órgãos envolvidos na fonação; - Desenvolvimento da fonação; - Avaliação perceptual e acústica da voz; - Atuação fonoaudiológica nas disfonias funcionais; - Atuação fonoaudiológica nas disfonias presentes na infância e terceira idade; - Atuação fonoaudiológica nas disfonias neurológicas; - Atuação fonoaudiológica nas sequelas de cirurgia de cabeça e pescoço. Linguagem: - Desenvolvimento da linguagem oral na criança; - Desenvolvimento da linguagem escrita; - Percepção auditiva e de fala. Fundamentos da linguística; - Atuação fonoaudiológica nos distúrbios de linguagem escrita; - Atuação fonoaudiológica nos distúrbios de fala e linguagem relacionados ao crescimento e desenvolvimento; - Atuação fonoaudiológica nos distúrbios de fala e linguagem relacionados às lesões cerebrais. Motricidade Oral: - Crescimento maxilofacial; - Amadurecimento das funções orofaciais; - Sistema estomatognático; - Aleitamento materno no desenvolvimento da motricidade oral; - Acompanhamento fonoaudiológico em pacientes portadores de fissura lábio palatal; - Disfagia- avaliação e tratamento. - Constituição Federal no que diz respeito à saúde. - Humanização do atendimento. Noções de Informática, internet, editor de texto e planilhas - Informática Básica- Sistemas operacionais Windows e Linux: sistema de arquivos; utilização dos principais recursos, aplicativos e ferramentas. Microsoft Office e BR Office: criação, edição, formatação, visualização e impressão de textos, planilhas e apresentações; uso de fórmulas, tabelas, imagens e gráficos. Internet e Intranet; navegação e busca na Web; correio eletrônico. Segurança: softwares maliciosos; procedimentos e aplicativos de segurança; realização de cópias de segurança., outros conteúdos inerentes ao cargo. Noções de ética e cidadania. Constituição Federal, Estatuto do Servidor, Lei Orgânica Municipal e outros conceitos inerentes as atribuições do cargo.

#### LEGISLAÇÃO MUNICIPAL

- PORTO UNIÃO. Lei Orgânica do Município – atualizada.
- PORTO UNIÃO. Regime Jurídico Único dos Servidores Municipais.

#### MÉDICOS – Comum a todos os cargos

1. Organização dos Serviços de Saúde no Brasil – Sistema Único de Saúde: princípios e diretrizes do SUS, controle social – organização da gestão do SUS, financiamento do SUS, legislação do SUS, normalização complementar do SUS.
2. Processo saúde – doença.
3. Noções de saneamento básico.
4. Doenças transmissíveis evitáveis por vacinação.
5. Doenças endêmicas no Brasil.
6. Noções de vigilância epidemiológica.
7. Modelo assistencial e financiamento. 2
8. Planejamento e programação local de saúde.
9. Política Nacional de Humanização.
10. Sistemas de Informação em Saúde.
11. Doenças de Notificação Compulsória.
12. Sistema SUS
13. Políticas públicas de saúde no Brasil

Informática Básica- Sistemas operacionais Windows e Linux: sistema de arquivos; utilização dos principais recursos, aplicativos e ferramentas. Microsoft Office e BR Office: criação, edição, formatação, visualização e impressão de textos, planilhas e apresentações; uso de fórmulas, tabelas, imagens e gráficos. Internet e Intranet; navegação e busca na Web; correio eletrônico. Segurança: softwares maliciosos; procedimentos e aplicativos de segurança; realização de cópias de segurança., outros conteúdos inerentes ao cargo. Noções de ética e cidadania. Constituição Federal, Estatuto do Servidor, Lei Orgânica Municipal e outros conceitos inerentes as atribuições do cargo.

Bibliografia sugerida para todos os cargos de médico:

- BRASIL, Constituição Federal de 1988 – Título VIII, Capítulo II, Seção II, Artigos de 196 a 200, da Saúde.
- BRASIL, Legislação Federal, Leis Federais nº 8.080, de 19/09/90, Lei Federal nº 8.142, de 28/12/90.

BRASIL. Ministério da Saúde. Portaria MS/GM nº 373 de 27 de fevereiro de 2002, Regionalização da Assistência à Saúde: Aprofundando a descentralização com equidade no acesso.

BRASIL, Ministério da Saúde. Carta dos direitos dos usuários da saúde. 2ª edição. 2007

BRASIL. Ministério da Saúde. Portaria GM/MS nº 648, de 28 de março de 2006. Brasília, Política Nacional de Atenção Básica, estabelecendo a revisão de diretrizes e normas para a organização da Atenção Básica para o Programa Saúde da Família e o Programa de Agentes Comunitários de Saúde. Disponível em <http://www.saude.gov.br/dab>.

BRASIL. Ministério da Saúde. Secretaria Executiva. Núcleo Técnico da Política Nacional de Humanização: documento base para gestores e trabalhadores do SUS – 2ª edição Brasília - Ministério da Saúde, 2004.

BRASIL. Ministério da Saúde. O Trabalho do Agente Comunitário de Saúde (Manual). Departamento de Atenção Básica, 2000.

BRASIL. Ministério da Saúde. Guia Prático do Programa Saúde da Família: manual de orientação sobre o programa de saúde da família. Departamento da Atenção Básica. Brasília, 2001.

BRASIL – Portaria/ GM Nº 399 de 22/02/2006. Ministério da Saúde. Pacto pela Vida, em Defesa do SUS e de Gestão. Disponível em <http://www.saude.gov.br/dab>

BRASIL. Ministério da Saúde. Secretaria Nacional de Assistência à Saúde. ABC do SUS: doutrinas e princípios – O que há de novo na saúde? Brasília, 1990.

BRASIL, Ministério da Saúde. Norma Operacional da Assistência à Saúde/SUS: NOAS 01/2002/DOU: 28/02/2002.

BRASIL, Ministério da Saúde/Secretaria de Vigilância em Saúde. Doenças Infecciosas e Parasitárias - Guia de Bolso, 5ª ed. Ampliada – série B, 2005. <http://www.saude.gov.br/svs> <http://www.saude.gov.br/svs>

Outras: inerentes ao cargo e a critério do candidato, podendo ser quaisquer obras atualizadas sobre os conteúdos especificados.

PORTO UNIÃO. Lei Orgânica do Município – atualizada.

PORTO UNIÃO. Regime Jurídico Único dos Servidores Municipais.

PORTO UNIÃO. Regimento Interno da Prefeitura Municipal de Porto União.

#### Médico Psiquiatra

Síndromes e transtornos mentais orgânicos; demências na senilidade e pré-senilidade; transtornos mentais orgânicos induzidos por substâncias psicoativas; esquizofrenia; transtorno delirante paranóico; transtornos psicóticos s.o.e.; transtornos afetivos; transtornos de ansiedade; transtornos somatomorfos; transtornos dissociativos; transtornos sexuais; transtornos do sono; transtornos factícios; transtornos de personalidade; transtornos da alimentação; psiquiatria infantil; psiquiatria comunitária; psiquiatria forense; emergências psiquiátricas; epidemiologia dos transtornos mentais; testes laboratoriais e outros testes; psicofarmacoterapia e terapias convulsivantes; psicoterapias. epidemiologia; medicina social e preventiva; código de ética; código de processo ético; saúde pública; atualidades sobre saúde pública; atualidades sobre medicina geral, o estatuto da criança e do adolescente, o estatuto do idoso.

#### Médico Neurologista

Política de Saúde: Legislação referente ao SUS. Código de Ética Médica. Preenchimento da declaração de óbito. Cefaléias. Algias crânio-faciais. Comas. Fisiopatologia do sono. Traumatismos crânio-encefálicos. Traumatismos raquimedulares. Síndrome de hipertensão intracraniana. Tumores intracranianos. Tumores intrarraqueanos. Doenças demielinizantes. Doenças degenerativas do sistema nervoso. Miopatias. Neuropatias periféricas. Infecções do sistema nervoso. Neuroparasitoses mais frequentes no Brasil. Acidentes vasculares do encéfalo e da medula. Manifestações neurológicas de doenças sistêmicas. Epilepsias. Demências. Fisiopatologia da motricidade. Fisiopatologia da sensibilidade. Síndromes

corticais. Síndromes do tronco cerebral. Síndromes medulares. Código de Ética médica.

#### Médico Ortopedista

Traumatologia: fraturas e luxações da coluna cervical, dorsal e lombar, fratura da pélvis, fratura do acetábulo, fratura e luxação dos ossos dos pés, tornozelo, joelho, lesões meniscais e ligamentares, fratura diafisária do fêmur, fratura transtocantária, fratura do colo do fêmur, fratura do ombro, fratura de clavícula e extremidade superior e diáfise do úmero, fratura da extremidade distal do úmero, luxação do cotovelo e fratura da cabeça do rádio, fratura e luxação da monteggia, fratura diafisária dos ossos do antebraço; fratura de Colles e Smith, luxação do carpo, fratura do escafoide capal. Traumatologia da mão: fratura metacarpiana e falangiana, ferimentos da mão, lesões dos tendões flexores e extensores dos dedos. Anatomia e radiologia em ortopedia e traumatologia, anatomia do sistema osteoarticular. Radiologia. Tomografia. Ressonância magnética. Ultra-sonografia do sistema osteoarticular. Anatomia do sistema muscular. Anatomia dos vasos nervos. Anatomia cirúrgica: vias de acesso, traumatologia e anomalias congênitas.

#### Médico Dermatologista

Diagnóstico das doenças da pele: principais tipos de lesão, disposição das lesões, distribuição das lesões, métodos diagnósticos; Dermatites: dermatite de contato, dermatite atópica, dermatite seborréica, eczema numular, dermatites crônicas, dermatite esfoliativa generalizada, dermatite de estase, líquen simples crônico; Infecções da pele: doenças estafilocócicas, erisipela, foliculite, furúnculo, carbúnculo, hidradenite supurativa, infecções periungueais, eritrasma, hanseníase, leishmaniose, blastomicose; Micoses superficiais: infecções por dermatófitos, infecções por leveduras: candidíase, pitíriase versicolor; Infecções parasitárias: escabiose, pediculose, larva migrans; Dermatoviroses: verrugas, molusco contagioso; Alterações do folículo piloso e das glândulas sebáceas: acne, rosácea, dermatite perioral, hipertricose, alopecia, pseudofoliculite da barba, cisto sebáceo; Erupções eritematoescamosas: psoríase, pitíriase rósea, líquen plano; Reações inflamatórias da pele: erupções por drogas, necrólise epidérmica tóxica, eritema polimorfo, eritema nodoso, granuloma anular, lúpus; Erupções bolhosas: pênfigo foliáceo e vulgar; Dermatite herpetiforme; Alterações da corneificação: ictiose, queratose, calosidades; Úlceras por pressão; Alterações da pigmentação: hipopigmentação: albinismo, vitiligo, hipopigmentação inflamatória, hiperpigmentação; Alterações da sudorese: miliária, hiperidrose; Tumores benignos: nevus, nevus displásicos, lipomas, angiomas, granuloma piogênico, queratose seborréica, dermatofibroma, queratoacantoma, quelóide; Tumores malignos: carcinoma basocelular, carcinoma espinocelular, melanoma, sarcoma de kaposi.

#### Médico Pediatra

Puericultura: aleitamento materno. Alimentação no 1.º ano de vida. Vacinação. Crescimento e desenvolvimento. Distúrbios da nutrição. Neonatologia: icterícia neonatal precoce e tardia. Coletase neonatal. Infecções congênitas: rubéola, citomegalovírus, toxoplasmose, sífilis, varicela, herpes. Distúrbios metabólicos no período neonatal: hipoglicemia, hipocalcemia e hipomagnesemia. Infectologia: Doenças exantemáticas: varicela, sarampo, rubéola, eritema infeccioso, doença de Kawasaki, exantema súbito, escarlatina. Coqueluche, dengue, febre amarela e malária. Tuberculose na infância diagnóstica, quimioprofilaxia e tratamento da AIDS na infância. Meningites. Hepatites virais: A, B e C. Pneumologia: insuficiência respiratória na infância; Infecções de vias aéreas superiores, laringites, epiglottite, pneumonias virais e bacterianas. Asma na infância: diagnóstico e tratamento. Mucoviscidose. Gastroenterologia: Diarréia aguda, diarréia crônica. Vermínoses. Nefrologia: ITU. Sd. nefrítica. Sd. nefrótica. Onco-hematologia: Leucoses. Púrpura trombocitopênica imunológica. Púrpura Henocho-Schoenlein. Sd. hemolítico-urêmica. Anemias (ferropriva,

talassêmica e falciforme). Reumatologia: Febre reumática. Artrite reumatóide juvenil. Neurologia: Convulsão na infância. Endocrinologia: Hiperplasia de supra-renal congênita. Diabetes melitus na infância. Emergências cardiocirculatórias: ressuscitação cardiopulmonar no período neonatal e infância; desequilíbrio hídrico - eletrolítico; choques hipovolêmico, séptico, cardiogênico; arritmias cardíacas na infância. Acidentes: intoxicações; acidentes com animais peçonhentos.

#### Médico Clínico Geral

#### Médico Plantonista

#### Médico do PSF

Exames de imagem; Cardiologia: Angina Pectoris, infarto agudo do miocárdio, hipertensão arterial sistêmica; Pneumologia: pneumonia, broncopneumonia, doença pulmonar obstrutiva crônica; Hematologia: anemias, leucoses e linfomas. Gastroenterologia: esofagite, gastrite, úlcera péptica, doenças inflamatórias intestinais, pancreatite, cirrose hepática; Doenças da tireóide; Urgências clínicas: ICC; edema agudo do pulmão, crise hipertensiva e pressão alta, asma brônquica, hemorragia digestiva alta, insuficiência hepática, IRA, cólica renal, embolia. - Endocrinologia: diabetes melitus tipo 1 e 2, doenças da tireóide, distúrbios do eixo hipotálamo-hipofiseadrenal; - Nefrologia: malformações e infecções do trato urinário, litíase urinária; Cardiologia: hipertensão arterial sistêmica, insuficiência cardíaca congestiva, endocardite infecciosa, taquiarritmias, bradiarritmias, doença arterial coronariana; - Dermatologia: infecções e neoplasias cutâneas, doenças auto-imunes que acometem a pele e anexos; Imunologia: doenças reumáticas; - Pneumologia: infecções e neoplasias do trato respiratório, doença pulmonar obstrutiva crônica, asma brônquica; - Infectologia: doenças sexualmente transmissíveis, vacinação, profilaxia anti-rábica; - Hematologia: anemias carenciais, anemias hemolíticas, leucoses; - Nutrologia: obesidade, anorexia nervosa, bulimia, desnutrição; - Gastroenterologia: doenças pépticas, neoplasias do trato digestivo, hepatites, etilismo; - Intoxicação e envenenamento; - Adinamia circulatória aguda; - Insuficiência respiratória aguda; - Restauração Hemodinâmica; - Politraumatismo; - Abdômen agudo; - Estado de inconsciência; - Queimaduras; - Distúrbios hidroeletrólíticos e ácidos-básicos; - Enfermidades do aparelho geritourinário; - Doenças reumáticas; - Doenças Sexualmente transmissíveis; - Doenças infecto-contagiosas e parasitárias; - Doenças neurológicas; - Avitaminoses; - Ortopedia; - Noções gerais de Epidemiologia das doenças infecto-contagiosas; - Noções gerais de Epidemiologia das doenças crônico-degenerativas; - Diretrizes básicas do Sistema Único de Saúde; Organização dos Serviços de Saúde no Brasil – Sistema Único de Saúde: princípios e diretrizes do SUS, controle social – organização da gestão do SUS, financiamento do SUS, legislação do SUS, normalização complementar do SUS.

#### OBSERVAÇÕES GERAIS:

- 1) As referências bibliográficas e as páginas indicadas são meramente informativas e sugestivas a fim de que o candidato possa buscar uma fonte de pesquisa, o que não significa que todo o conteúdo das provas serão elaboradas apenas com base nestas referências.
- 2) O candidato deve realizar sua preparação tendo como base todo o conteúdo programático sugerido em cada cargo.
- 3) Neste concurso será utilizado o novo acordo ortográfico.

#### ANEXO IV

#### REQUERIMENTO

Vaga para Deficiente Físico e /ou Condição Especial para REALIZAÇÃO de provas

Eu \_\_\_\_\_, portador do documento de identidade nº \_\_\_\_\_,



inscrito no CPF n.º \_\_\_\_\_ residente e domiciliado  
a Rua \_\_\_\_\_, n.º \_\_\_\_\_, Bair-  
ro \_\_\_\_\_, Cidade \_\_\_\_\_  
, Estado \_\_\_\_\_, CEP: \_\_\_\_\_, inscrito  
no Concurso Público 001/2013 da Prefeitura Municipal de Porto  
União, inscrição número \_\_\_\_\_, para o cargo de  
\_\_\_\_\_ requer a Vossa Senhoria:

1 – ( ) Vaga para portadores de Deficiência física.

Deficiência: \_\_\_\_\_

CID n.º: \_\_\_\_\_

Nome do Médico: \_\_\_\_\_

3) Condição Especial para realização da prova:

a) ( ) Prova com ampliação do tamanho da fonte  
Fonte n.º \_\_\_\_\_ / Letra \_\_\_\_\_

b) ( ) Sala Especial

Especificar: \_\_\_\_\_

c) ( ) Leitura de Prova

d) ( ) Amamentação.

Nome do Acompanhante: \_\_\_\_\_

Horários de amamentação: \_\_\_\_\_

e) ( ) Outra Necessidade:

Especificar: \_\_\_\_\_

Nestes Termos.

Pede Deferimento.

\_\_\_\_\_, \_\_\_\_\_ de \_\_\_\_\_ de 2013.

Assinatura do Requerente

ANEXO V

FORMULÁRIO PARA INTERPOSIÇÃO DE RECURSO - CONCURSO  
PÚBLICO 001/2013

Tipo de Recurso:

[ ] 1 – Contra indeferimento de inscrição [ ] 2 – Contra questão da  
prova ou gabarito provisório  
[ ] 3 – Contra a classificação [ ] 4 – Outro

Nome do Candidato:

N.º de Inscrição:

Cargo:

N.º da Questão:

Data:

Fundamentação e Referência Bibliográfica:

Local e data \_\_\_\_\_, \_\_\_\_\_ de \_\_\_\_\_ de 2013.

Assinatura do Candidato

## Justificativa de Dispensa de Licitação N.º 006/2013 - Edu

JUSTIFICATIVA DE DISPENSA DE LICITAÇÃO

Processo Licitatório 041/2013 - EDUCAÇÃO

Dispensa de Licitação n.º 006/2013

Caracterização da Situação: O Sistema Municipal de Ensino ne-  
cessita realizar processo de eleição para o cargo de diretor das  
Escolas e Núcleos de Educação Infantil. Para tanto, os candidatos  
devem ser preparados para desempenho da função de forma que  
a Secretaria Municipal de Educação irá contratar uma empresa es-  
pecializada para ministrar Curso de "Gestão de Escolas Municipais"  
aos candidatos interessados em concorrer a vaga de diretor.

Descrição do Objeto: O objeto da presente é, justamente, con-  
tratação de empresa para realização de curso "Gestão de Escolas  
Municipais", a ser oferecido aos candidatos a diretores das Escolas  
e Núcleos de Educação Infantil.

Razão da Escolha: A escolha recaiu sobre a empresa "IEPS - Insti-  
tuto de Ensino, Pesquisa e Prestação de Serviços" inscrita no CNPJ  
04.109.309/0001-75, uma vez que é a única empresa na região a  
realizar este tipo de curso.

Do Preço: O valor a ser pago será de R\$ 7.599,06 (sete mil qui-  
nhentos e noventa e nove reais e seis centavos), e será efetuado  
30 (trinta) dias após a conclusão do curso.

Da Execução do Serviço: O curso terá carga horária de 40 horas/  
aula, sendo ministrado em 05 períodos, nos dias 18/10, 19/10,  
25/10, 26/10 e 01/11/2013, com capacidade de atendimento para  
de 25 (vinte e cinco) pessoas.

As despesas decorrentes do presente contrato correrão por conta  
dos Recursos das Dotações Orçamentárias n.º:

Unidade 1701 - Fundo Municipal de Educação

Atividade 2010 - Manutenção Secretaria de Educação

Modalidade 3390-104 - Aplicações diretas

Cod. 11

Complemento 33903948 - Serviços de Seleção e Treinamento

Da Justificativa: A presente dispensa encontra respaldo no art. 24,  
inciso II, da Lei 8.666/93.

Porto União, 07 de outubro de 2013.

PAULO RUBENS BUCH

Presidente da Comissão Permanente de Licitações

Decreto 092/2013

## Termo de Homologação da Tomada de Preços 008/2013

Município de Porto União

Estado de Santa Catarina

Processo Licitatório 100/2013

Tomada de Preços 008/2013

Termo de Homologação

Homologo o aludido processo licitatório e adjudico a empresa

Sicol Instaladora Elétrica Ltda - EPP

Porto União SC, 15 de Outubro de 2013.

ANÍZIO DE SOUZA

Prefeito Municipal

**Termo de Homologação do Pregão Presencial 005/2013 - FUNREBOM**

Município de Porto União  
Estado de Santa Catarina  
Processo Licitatório 007/2013 - FUNREBOM  
Pregão Presencial 005/2013 - FUNREBOM  
Termo de Homologação  
Homologo o aludido processo licitatório e adjudico as empresas  
METROMED Com. de Material Médico Hospitalar Ltda.  
ALTERMED Material Médico Hospitalar Ltda.

Porto União SC, 16 de outubro de 2013.

ANÍZIO DE SOUZA

Prefeito Municipal

**Termo de Homologação do Pregão Presencial 073/2013**

Município de Porto União  
Estado de Santa Catarina  
Processo Licitatório 106/2013  
Pregão Presencial 073/2013  
Termo de Homologação  
Homologo o aludido processo licitatório e adjudico a empresa  
Centrus Escola de Idiomas Ltda

Porto União SC, 14 de outubro de 2013.

ANÍZIO DE SOUZA

Prefeito Municipal

**Termo de Homologação do Pregão Presencial 074/2013**

Município de Porto União  
Estado de Santa Catarina  
Processo Licitatório 107/2013  
Pregão Presencial 074/2013  
Termo de Homologação  
Homologo o aludido processo licitatório e adjudico as empresas  
Alvo Confeções Ltda -ME.  
Frai Vest Indústria e Comercio de Vestuário Ltda - ME.

Porto União SC, 17 de outubro de 2013.

ANÍZIO DE SOUZA

Prefeito Municipal

**Rio do Sul**

**PREFEITURA**

**Decreto 3685**

DECRETO Nº 3685, de 18 de outubro de 2013 "SUPLEMENTA E ANULA DOTAÇÕES DO ORÇAMENTO DO FUNDO MUNICIPAL DE SAÚDE RIO DO SUL."

O Prefeito do Município de Rio do Sul, estado de Santa Catarina, no uso de suas atribuições, e de conformidade com o artigo 12, inciso II da Lei Orçamentária nº 5.358 de 13/12/12.

DECRETA

Art. 1º - Ficam suplementadas na importância de R\$ 461.551,47 (quatrocentos e sessenta e um mil, quinhentos e cinquenta e um reais e quarenta e sete centavos), as seguintes dotações do orçamento vigente do Fundo Municipal de Saúde de Rio do Sul:

40.00 FUNDO MUNICIPAL DE SAÚDE

40.01 FUNDO MUNICIPAL DE SAÚDE

2.078 Manutenção do Fundo Municipal de Saúde

3.0.00.00 DESPESAS CORRENTES

3.3.00.00 Outras Despesas Correntes

3.3.90.00 Aplicações diretas

00.00.002 Recursos Saúde R\$ 16.415,00

2.082 Manutenção da Farmácia Popular

3.0.00.00 DESPESAS CORRENTES

3.1.00.00 Pessoal e Encargos Sociais

3.1.90.00 Aplicações diretas

00.00.067 Assistência Farmacêutica Básica R\$ 62.178,43

2.085 BLVGS - Vigilância Epidemiológica

3.0.00.00 DESPESAS CORRENTES

3.3.00.00 Outras Despesas Correntes

3.3.90.00 Aplicações diretas

00.00.066 Vigilância em Saúde R\$ 3.000,00

2.089 BLMAC - Samu

3.0.00.00 DESPESAS CORRENTES

3.1.00.00 Pessoal e Encargos Sociais

3.1.90.00 Aplicações diretas

00.00.065 Atenção de Média e Alta Compl. Ambulatorial e Hosp R\$ 41.516,05

2.090 BLMAC - Ceo

3.0.00.00 DESPESAS CORRENTES

3.3.00.00 Outras Despesas Correntes

3.3.90.00 Aplicações diretas

00.00.065 Vigilância Atenção de Média e Alta Compl. Ambulatorial e Hosp em Saúde R\$ 16.377,50

2.095 BLATB - Pab Fixo - Ações Básicas

3.0.00.00 DESPESAS CORRENTES

3.3.00.00 Outras Despesas Correntes

3.3.50.00 Transferência a Instituições Privadas sem fins Lucrativos

00.00.066 Vigilância em Saúde R\$ 200.000,00

3.3.90.00

00.00.066 Vigilância em Saúde R\$ 72.255,56

2.096 BLATB - Núcleo de Apoio a Saúde da Família

3.0.00.00 DESPESAS CORRENTES

3.1.00.00 Pessoal e Encargos Sociais

3.1.90.00 Aplicações diretas

00.00.064 Atenção Básica R\$ 49.808,93

TOTAL R\$ 461.551,47

Art. 2º - Em contrapartida as suplementações constantes do artigo primeiro, ficam anuladas na mesma importância parcial de R\$ 461.551,47 (quatrocentos e sessenta e um mil, quinhentos e cinquenta e um reais e quarenta e sete centavos), as seguintes dotações do orçamento vigente do Fundo Municipal de Saúde de Rio do Sul:

40.00 FUNDO MUNICIPAL DE SAÚDE

40.01 FUNDO MUNICIPAL DE SAÚDE

2.078 Manutenção do Fundo Municipal de Saúde

4.0.00.00 DESPESAS DE CAPITAL

4.4.00.00 Investimento

4.4.90.00 Aplicações diretas

00.00.002 Recursos Saúde R\$ 16.415,00 2.082 Manutenção da Farmácia Popular

3.0.00.00 DESPESAS CORRENTES

3.3.00.00 Outras Despesas Correntes

3.3.90.00 Aplicações diretas

00.00.067 Assistência Farmacêutica Básica R\$ 35.362,43 4.0.00.00 DESPESAS DE CAPITAL

4.4.00.00 Investimento

4.4.90.00 Aplicações diretas

00.00.067 Assistência Farmacêutica Básica R\$ 26.816,00 2.085 BLVGS - Vigilância Epidemiológica

3.0.00.00 DESPESAS CORRENTES

3.1.00.00 Pessoal e Encargos Sociais

3.1.90.00 Aplicações diretas

00.00.067 Vigilância em Saúde R\$ 3.000,00 2.089 BLMAC - Samu

4.0.00.00 DESPESAS DE CAPITAL

4.4.00.00 Investimento

4.4.90.00 Aplicações diretas

00.00.065 Atenção de Média e Alta Compl. Ambulatorial e Hosp R\$ 13.156,90 3.0.00.00 DESPESAS CORRENTES

3.3.00.00 Outras Despesas Correntes

3.3.90.00 Aplicações diretas

00.00.065 Atenção de Média e Alta Compl. Ambulatorial e Hosp R\$ 28.359,15 2.090 BLMAC - Ceo

4.0.00.00 DESPESAS DE CAPITAL

4.4.00.00 Investimento

4.4.90.00 Aplicações diretas

00.00.065 Vigilância Atenção de Média e Alta Compl. Ambulatorial e Hosp em Saúde R\$ 16.377,50 2.095 BLATB - Pab Fixo - Ações Básicas

4.0.00.00 DESPESAS DE CAPITAL

4.4.00.00 Investimento

4.4.90.00 Aplicações diretas

00.00.066 Vigilância em Saúde R\$ 272.255,56 2.096 BLATB - Núcleo de Apoio a Saúde da Família

3.0.00.00 DESPESAS CORRENTES

3.3.00.00 Outras Despesas Correntes

3.3.90.00 Aplicações diretas

00.00.064 Atenção Básica R\$ 29.808,93 4.0.00.00 DESPESAS DE CAPITAL

4.4.00.00 Investimento

4.4.90.00 Aplicações diretas

00.00.064 Atenção Básica R\$ 20.000,00

TOTAL R\$ 461.551,47

Art. 3º - Este Decreto entra em vigor na data de sua publicação

Art. 4º - Revogam-se as disposições em contrário.

Gabinete do Prefeito.

18 de outubro de 2013

GARIBALDI ANTONIO AYROSO

Prefeito do Município de Rio do Sul

**Decreto 3686**

DECRETO Nº 3686, de 18 de outubro de 2013.

"ABRE CRÉDITO ADICIONAL SUPLEMENTAR POR TENDÊNCIA DE EXCESSO DE ARRECADAÇÃO NA PREFEITURA MUNICIPAL DE RIO DO SUL."

O Prefeito do Município de Rio do Sul, Estado de Santa Catarina, no uso de suas atribuições, e de conformidade com o artigo 12, inciso III da Lei Orçamentária nº 5.358 de 13/12/12

**DECRETA**

Art. 1º - Fica suplementada na importância de R\$ 90.000,00 (noventa mil reais), por conta da tendência do excesso de arrecadação nos Recursos do FUNREBOM, a seguinte dotação do orçamento vigente do Município de Rio do Sul:

07.00 SECRETARIA MUNICIPAL DA FAZENDA

07.01 Gabinete do Secretário da Fazenda

2.051 Manutenção do FUNREBOM

3.0.00.00 DESPESAS CORRENTES

3.3.00.00 Outras Despesas Correntes

3.3.90.00 Aplicações Diretas

00.000.22 FUNREBOM R\$ 90.000,00

TOTAL R\$ 90.000,00

Art. 2º - Este Decreto entra em vigor na data de sua publicação.

Art. 3º - Revogam-se as disposições em contrário.

Gabinete do Prefeito.  
18 de outubro de 2013.  
GARIBALDI ANTONIO AYROSO  
Prefeito do Município de Rio do Sul

### **Decreto 3687**

DECRETO Nº 3687, de 18 de outubro de 2013.

"SUPLEMENTA E ANULA DOTAÇÕES DO ORÇAMENTO DO MUNICÍPIO DE RIO DO SUL."

O Prefeito do Município de Rio do Sul, Estado de Santa Catarina, no uso de suas atribuições, e de conformidade com o artigo 12, inciso II da Lei Orçamentária nº 5.358 de 13/12/12.

#### **DECRETA**

Art. 1º - Fica suplementada na importância de R\$ 40.000,00 (quarenta mil reais), a seguinte dotação do orçamento vigente do Município de Rio do Sul:

08.00 SECRETARIA MUNICIPAL DE EDUCAÇÃO

08.02 Departamento Pedagógico de Ensino

1.113 CONSTRUÇÃO E AMPLIAÇÃO DE CENTROS DE EDUCAÇÃO

4.0.00.00 Despesas de Capital

4.4.00.00 Investimentos

4.4.90.00 Aplicações Diretas

00.000.58 Salário Educação R\$ 40.000,00

TOTAL R\$ 40.000,00

Art. 2º - Em contrapartida a suplementação constante do artigo primeiro, fica anulada na mesma importância parcial de R\$ 40.000,00 (quarenta mil reais), a seguinte dotação do orçamento vigente do Município de Rio do Sul:

08.00 SECRETARIA MUNICIPAL DE EDUCAÇÃO

08.02 Departamento Pedagógico de Ensino

1.113 CONSTRUÇÃO E AMPLIAÇÃO DE CENTROS DE EDUCAÇÃO

3.0.00.00 DESPESAS CORRENTES

3.3.00.00 Outras Despesas Correntes

3.3.90.00 Aplicações Diretas

00.000.58 Salário Educação R\$ 40.000,00

TOTAL R\$ 40.000,00

Art. 3º - Este Decreto entra em vigor na data de sua publicação.

Art. 4º - Revogam-se as disposições em contrário.

Gabinete do Prefeito.  
18 de outubro de 2013.  
GARIBALDI ANTONIO AYROSO  
Prefeito do Município de Rio do Sul

### **Decreto 3688**

DECRETO Nº 3688, de 18 de outubro de 2013.

"ALTERA O ARTIGO 1º DO DECRETO Nº 3.635 DE 25/09/2013 QUE DISPÕE SOBRE A PENSÃO A Srta. ANA PAULA RODRIGUES DA SILVA"

O Prefeito do Município de Rio do Sul, Estado de Santa Catarina, usando das prerrogativas previstas no inciso VI, do Art. 37 da Lei Orgânica do Município e de conformidade com o disposto no artigo 260 da Lei Complementar nº 207 de 28/09/2010, inciso I do artigo 20 e seguintes da Lei Complementar nº 073/01 de 20/11/2001, letra "a" inciso II do Artigo 19 e seguintes do Decreto nº 119/02 de 21/03/2002 c/c artigo 40 § 7º inciso II da Constituição Federal

#### **DECRETA:**

Art. 1º - Fica alterado o artigo 1º do Decreto nº 3.635 de 25 de Setembro de 2013, a qual passa a vigorar com a seguinte redação: Art.1º- Fica concedido a partir de 26 de Junho de 2013, pensão à Srta. Ana Paula Rodrigues da Silva, brasileira, residente e domiciliada na Avenida Governador Ivo Silveira, s/n Bairro Canta Galo em Rio do Sul - SC, em virtude do falecimento de seu pai Sr. José Ivan-del da Silva, ex-servidor público municipal, matrícula nº 2402304, ocupante do cargo de Auxiliar de Serviços Gerais Masculino, nível A-1, Lotado na Secretaria Municipal de Obras.

Art.2º - Este Decreto entra em vigor na data de sua publicação.

Art.3º - Revogam-se as disposições em contrário.

Gabinete do Prefeito.  
18 de outubro de 2013.  
GARIBALDI ANTONIO AYROSO  
Prefeito do Município de Rio do Sul

GIVANILDO SILVA  
Secretário Municipal de Administração

### **Decreto 3689**

DECRETO Nº 3689, de 18 de outubro de 2013.

"ALTERA O ARTIGO 1º DO DECRETO Nº 3.636 DE 25/09/2013 QUE DISPÕE SOBRE A PENSÃO AO Sr. WILLIAN RICARDO ROTA DA SILVA"

O Prefeito do Município de Rio do Sul, Estado de Santa Catarina, usando das prerrogativas previstas no inciso VI, do Art. 37 da Lei Orgânica do Município e de conformidade com o disposto no artigo 260 da Lei Complementar nº 207 de 28/09/2010, inciso I do artigo 20 e seguintes da Lei Complementar nº 073/01 de 20/11/2001, letra "a" inciso II do Artigo 19 e seguintes do Decreto nº 119/02 de 21/03/2002 c/c artigo 40 § 7º inciso II da Constituição Federal.

#### **DECRETA:**

Art.1º - Fica alterado o artigo 1º do Decreto nº 3.636 de 25 de Setembro de 2013, a qual passa a vigorar com a seguinte redação:

Art.1º- Fica concedido a partir de 26 de junho de 2013, pensão ao menor Sr. Willian Ricardo Rotta da Silva, brasileiro, residente e domiciliada na Rua Capitão Raimundo de Barros, 776 Bairro Saco dos Limões, Florianópolis - SC, em virtude do falecimento de seu pai Sr. José Ivandel da Silva, ex-servidor público municipal, matrícula nº 2402304, ocupante do cargo de Auxiliar de Serviços Gerais Masculino, nível A-1, Lotado na Secretaria Municipal de Obras.

Art.2º - Este Decreto entra em vigor na data de sua publicação.

Art.3º - Revogam-se as disposições em contrário.

Gabinete do Prefeito  
18 de outubro de 2013.  
GARIBALDI ANTONIO AYROSO  
Prefeito do Município de Rio do Sul

GIVANILDO SILVA  
Secretário Municipal de Administração

### **Resolução Nº 023 de 16 de Outubro de 2013.**

RESOLUÇÃO Nº 023 de 16 de Outubro de 2013.

"HOMOLOGA PEDIDO DE PENSÃO AO Sr. FRANCEL PEDRASSANI SCHMITT".

A Presidente do Fundo de Aposentadoria e Pensões - FAP, no uso de suas atribuições especificadas no artigo 54, inciso II e artigo 55, inciso VIII da Lei Complementar nº 073 de 20 de Novembro de 2001 e Decreto nº 119 de 21 de março de 2002, artigo 79, inciso II, artigo 80, inciso VIII;

#### **RESOLVE:**

Art. 1º - Homologa a partir de 28 de agosto de 2013, pensão por morte ao Sr. Francel Pedrassani Schmitt, brasileiro, solteiro, menor, com CPF nº 073.697.209-93 e CI nº 5.087.395 domiciliado e residente na Rua Francisco Eduardo Bernardo, 505, Bairro Espinheiros, em Joinville - SC, em virtude do falecimento de sua mãe Sra. Clelia Pedrassani, servidora pública municipal, ocupante do cargo de Enfermeira, nível H-1 com proventos integrais.

Art. 2º - Em conformidade com o Art. 40, § 7º, inciso I da CF/88 com a redação dada pela EC. nº 41/2003 corresponderá à totalidade dos proventos da servidora falecida em 28/08/2013.

Art. 3º- Os proventos da pensão serão revistos pelo índice e na data do reajuste dos benefícios vinculados ao Regime Geral da Previdência Social

Art. 4º - A homologação de que trata o artigo 1º desta resolução é decorrente da deliberação do Conselho de Administração do FAP, na reunião realizada no dia 16 de outubro de 2013 e que após análise do pedido de pensão em questão os Conselheiros em sua unanimidade foram de parecer favorável à mesma.

Art. 5º - Esta Resolução entra em vigor na data de sua publicação.  
Rio do Sul, 16 de Outubro de 2013.

MÁRCIA ELIANA CHIQUETTI  
PRESIDENTE DO FAP

**Portaria Nº 1252/RH**  
PORTARIA Nº. 1252/RH

GARIBALDI ANTONIO AYROSO, Prefeito Municipal de Rio do Sul, Santa Catarina, usando da competência que lhe confere o inciso II, do Art. 37, da Lei Orgânica do Município,

#### **RESOLVE:**

Art. 1º. Nomear, nos termos do Art. 13, da Lei Complementar nº 207 de 28/09/2010, WALKIRIA GLANERT MAZETTO para exercer o cargo de provimento efetivo de ASSISTENTE SOCIAL, 40h, vinculado ao quadro de Pessoal do Poder Executivo Municipal de Rio do Sul, em razão da sua aprovação no Concurso Público nº 002/2011.

Art. 2º Esta portaria entra em vigor na data de sua publicação.

Rio do Sul, 14 de outubro de 2013.

GARIBALDI ANTONIO AYROSO  
Prefeito Municipal

GIVANILDO SILVA  
Secretário Municipal de Administração  
Dr

**Portaria Nº 1.266/2013**  
PORTARIA Nº. 1.266/RH

GIVANILDO SILVA, Secretário Municipal de Administração da Prefeitura Municipal de Rio do Sul, Santa Catarina, usando da competência que lhe confere o Decreto n. 3085, de 03 de janeiro de 2013, considerando o Memorando SMA/GAB nº 538/2013 de 16/10/2013, emitido pela Secretaria Municipal de Educação,

#### **RESOLVE:**

Art. 1º Alterar, a partir de 01/08/2013, o percentual da gratificação paga à servidora ANDRESA MARTINS DOLZAN, ocupante do cargo de provimento efetivo Professor, designada para atuar como Diretora de Unidade Educacional de "Médio Porte" da Rede Pública Municipal - Centro Educacional Guilherme Butske, em face da quantidade de alunos atualmente matriculados na Unidade Educacional, sendo tipificado como "Pequeno Porte", fazendo jus além da remuneração de seu cargo efetivo, a uma gratificação mensal no percentual de 30% do seu vencimento base, em cumprimento ao Art. 4º da Lei Complementar Nº 194/2009.

Art. 2º. Esta portaria entra em vigor na data de sua publicação.

Rio do Sul, 18 de outubro de 2013.

GIVANILDO SILVA  
Secretário Municipal de Administração  
Vf

**Portaria Nº 1.267/2013**  
PORTARIA Nº. 1.267/RH

GIVANILDO SILVA, Secretário Municipal de Administração da Prefeitura Municipal de Rio do Sul, Santa Catarina, usando da competência que lhe confere o Decreto n. 3085, de 03 de janeiro de 2013, considerando o Memorando SMA/GAB nº 538/2013 de 16/10/2013, emitido pela Secretaria Municipal de Educação,

#### **RESOLVE:**

Art. 1º. Conceder Licença para Tratar de Assuntos Particulares, nos termos do Protocolo 142182/2013, à servidora municipal VÂNIA SILVIA MARTINS, ocupante do cargo de provimento efetivo de AUXILIAR DE ENFERMAGEM, durante o período de 2 anos consecutivos, sem remuneração, de acordo com o Art. nº. 137, da Lei Complementar nº. 207 de 28/09/2010.

Art. 2º. Esta portaria entra em vigor na data de sua publicação.

Rio do Sul, 18 de outubro de 2013.

GIVANILDO SILVA  
Secretário Municipal de Administração  
Vf



**Portaria Nº. 1268/RH**  
PORTARIA Nº. 1268/RH

GIVANILDO SILVA, Secretário Municipal de Administração da Prefeitura Municipal de Rio do Sul, Santa Catarina, usando da competência que lhe confere o Decreto n. 3085, de 03 de janeiro de 2013,

**RESOLVE:**

Art. 1º. Conceder Licença para Desempenho de Mandato Eletivo, de acordo com o Art. 135 da Lei Complementar n.º 207 de 28/09/2010 e conforme solicitado no protocolo nº 142811/2013, ao servidor municipal DIOGENES DELLA GIUSTINA FORMIGA DE MOURA, matrícula nº 348401, ocupante do cargo de provimento efetivo Cirurgião Dentista (20h), nível "H", entre 21/10/2013 e 28/10/2013, tendo em vista que está assumindo como Prefeito Municipal.

Art. 2º. Esta portaria entra em vigor na data de sua publicação.

Rio do Sul, 18 de outubro de 2013.

GIVANILDO SILVA

Secretário Municipal de Administração

Jhc

**Pregão Presencial 100/2013**

PREFEITURA MUNICIPAL DE RIO DO SUL

SECRETARIA DE ADMINISTRAÇÃO

DEPARTAMENTO DE PROCESSOS LICITATÓRIOS

PREGÃO PRESENCIAL Nº 100/2013

OBJETO: Contratação de serviços de limpeza, higiene e conservação nos centros educacionais da rede municipal de ensino. Secretaria de Educação.

REGIMENTO: Lei Federal 10.520/2002, de 17 de julho de 2002 e Decreto Municipal nº 237/2006, de 25 de maio de 2006.

ENTREGA DOS ENVELOPES E ABERTURA DAS PROPOSTAS: Até o dia 05/11/2013, às 08:30h. no endereço abaixo, na sala de licitações.

CREDENCIAMENTO E ABERTURA DA SESSÃO DE LANCES: às 09:00h do dia 05/11/2013, no endereço abaixo, na sala de licitações.

INFORMAÇÕES: A íntegra do Edital, o Decreto que regulamenta a modalidade e esclarecimentos poderão ser obtidos no seguinte endereço: Prefeitura Municipal de Rio do Sul, Pç. 25 de Julho, 01, centro, Departamento de Procedimentos Licitatórios.

Rio do Sul (SC), 18 de outubro de 2013.

GARIBALDI ANTONIO AYROSO

Prefeito Municipal

**9º Termo Aditivo ao Contrato Administrativo Nº 293/2011**

9º Termo Aditivo ao Contrato Administrativo nº 293/2011 firmado em 15/08/2011, com término previsto para 12/10/2013.

O Município de Rio do Sul, neste ato representado pelo Sr. GIVANILDO SILVA, na qualidade de Secretário de Administração, com delegação de competência previsto no Decreto nº 3085, de 03 de janeiro de 2013, doravante denominado Contratante, e de outro lado o(a) Sr.(a) AMANDIA CAROLINA DOS SANTOS SUBTIL DE OLIVEIRA, portador(a) do CPF nº 020.514.769-00, na qualidade de Contratado(a), celebram o 9º Aditivo ao Contrato Administrativo nº 293/2011, mediante as seguintes cláusulas e condições:

Cláusula Primeira - Do Objeto

Altera a cláusula terceira do Contrato Administrativo, que passa a vigorar com a seguinte redação:

**"Cláusula Terceira - Do Prazo de Vigência**

Fica prorrogado o prazo de vigência do Contrato Administrativo nº 293/2011, iniciando-se a prorrogação em 13/10/2013 e encerrando-se em 20/12/2013."

**Cláusula Segunda - Da Ratificação**

Permanecem inalteradas as demais cláusulas do Contrato a que se refere o presente Termo Aditivo.

E para que o presente Termo Aditivo surta os devidos fins e efeitos legais, assinam o mesmo em duas vias de igual teor e forma.

Rio do Sul, 11 de Outubro de 2013.

GIVANILDO SILVA AMANDIA CAROLINA DOS SANTOS

Secretário de Administração Contratado(a)

**Testemunhas:**

Nome: .

Nome: .

CPF: .

CPF: .

**Termo de Convocação - Walkiria Glanert Mazetto****TERMO DE CONVOCAÇÃO**

Senhor(a) WALKIRIA GLANERT MAZETTO, é com satisfação que procedemos a convocação de V. Sª, para que se apresente no Departamento de Recursos Humanos da Prefeitura Municipal de Rio do Sul, a fim de iniciar os procedimentos para a posse do cargo conquistado através do Concurso Público nº 002/2011, homologado através do Decreto nº 2.725 de 03/07/2012 e suas retificações posteriores. (Cargo de ASSISTENTE SOCIAL – 40 HORAS).

Salientamos que V. Sª foi nomeado (a) através da Portaria n. 1252/RH de 14/10/2013, publicada em 22/10/2013. Conforme § 1.º, do Art. 14, da Lei Complementar nº 207/2010, V. Sª deverá tomar posse do cargo no prazo máximo de trinta dias, a contar da data de publicação da portaria de nomeação.

**Considerações importantes:**

Toda a documentação deverá ser entregue no Departamento de Recursos Humanos para análise. Após analisada a documentação é que será agendado o exame admissional.

O candidato nomeado deverá providenciar os exames abaixo relacionados e tão logo os tenha em mãos, deverá entrar em contato com o Departamento de Recursos Humanos para agendar o Exame Admissional.

O candidato nomeado deverá se atentar ao prazo que possui para Tomar Posse (30 dias a contar da publicação da portaria de nomeação). Somente poderá tomar posse o candidato que estiver com a documentação e o exame admissional entregues e aprovados pelo Departamento de Recursos Humanos.

Exames a serem apresentados ao Médico Perito, para o exame admissional, custeados pelo candidato:

Nome do Cargo	Exames necessários
---------------	--------------------

Auxiliar De Serviços Gerais Calçeteiro Carpinteiro Coveiro Eletricista Motorista De Caminhão Motorista De Veículo Leve Operador De Equipamentos Pedreiro	HEMOGRAMA COMPLETO, GLICEMIA, VDRL, RX TORAX, RX COLUNA LOMBO-SACRA, ECG - 40 ANOS, ATESTADO SANIDADE MENTAL FORNECIDO POR MÉDICO PSIQUIATRA
Demais Cargos	HEMOGRAMA COMPLETO, GLICEMIA, VDRL, RX TORAX, ECG - 40 ANOS, CARTEIRA DE VACINAÇÃO ATUALIZADA PARA OS PROFISSIONAIS DA ÁREA DA SAÚDE, ATESTADO SANIDADE MENTAL FORNECIDO POR MÉDICO PSIQUIATRA

Rio do Sul, 22 de outubro de 2013.  
Departamento de Recursos Humanos  
Divisão Recrutamento e Seleção

Confirmação Recebimento (Assinatura):

### Edital de Retificação

#### EDITAL DE RETIFICAÇÃO

O Prefeito Municipal, o Secretário Municipal da Fazenda e o Diretor do Departamento de Fiscalização do Município de Rio do Sul, Estado de Santa Catarina, no uso das atribuições que lhes são conferidas na Lei Orgânica do Município, tornam público e estabelecem a retificação dos Editais de Pavimentação Subsidiada nº 01/2013 e 02/2013, nos itens a seguir descritos, mantendo inalterados os demais itens dos editais.

#### PREÂMBULO

Onde se lê:

EDITAL DE PAVIMENTAÇÃO SUBSIDIADA Nº 01/2013

O MUNICÍPIO DE RIO DO SUL, Estado de Santa Catarina, representado por seu Prefeito Municipal, Sr. MILTON HOBUS, no uso de suas atribuições legais e com base na Lei 5.092, de 21 de dezembro de 2010, regulamentada pelo Decreto nº 1.752, de 23 de março de 2011, faz saber a quem interessar possa, que serão executadas as obras de DRENAGEM PLUVIAL E PAVIMENTAÇÃO ASFÁLTICA, na (o) RUA 13 DE AGOSTO, Bairro NAVEGANTES, apresentando-se a estimativa de custo, antes da execução da obra, para fins de cobrança da Pavimentação Subsidiada, conforme descrições que seguem.

Leia-se:

EDITAL DE PAVIMENTAÇÃO SUBSIDIADA Nº 01/2013

O MUNICÍPIO DE RIO DO SUL, Estado de Santa Catarina, representado por seu Prefeito Municipal, Sr. GARIBALDI ANTONIO AYROSO, no uso de suas atribuições legais e com base na Lei 5.092, de 21 de dezembro de 2010, regulamentada pelo Decreto nº 1.752, de 23 de março de 2011, faz saber a quem interessar possa, que serão executadas as obras de DRENAGEM PLUVIAL E PAVIMENTAÇÃO ASFÁLTICA, na (o) RUA 13 DE AGOSTO, Bairro NAVEGANTES, apresentando-se a estimativa de custo, antes da execução da obra, para fins de cobrança da Pavimentação Subsidiada, conforme descrições que seguem.

#### PREÂMBULO

Onde se lê:

EDITAL DE PAVIMENTAÇÃO SUBSIDIADA Nº 02/2013

O MUNICÍPIO DE RIO DO SUL, Estado de Santa Catarina, representado por seu Prefeito Municipal, Sr. MILTON HOBUS, no uso

de suas atribuições legais e com base na Lei 5.092, de 21 de dezembro de 2010, regulamentada pelo Decreto nº 1.752, de 23 de março de 2011, faz saber a quem interessar possa, que serão executadas as obras de PAVIMENTAÇÃO ASFÁLTICA, na (o) RUA SÃO PAULO, Bairro BOA VISTA, apresentando-se a estimativa de custo, antes da execução da obra, para fins de cobrança da Pavimentação Subsidiada, conforme descrições que seguem.

Leia-se:

EDITAL DE PAVIMENTAÇÃO SUBSIDIADA Nº 02/2013

O MUNICÍPIO DE RIO DO SUL, Estado de Santa Catarina, representado por seu Prefeito Municipal, Sr. GARIBALDI ANTONIO AYROSO, no uso de suas atribuições legais e com base na Lei 5.092, de 21 de dezembro de 2010, regulamentada pelo Decreto nº 1.752, de 23 de março de 2011, faz saber a quem interessar possa, que serão executadas as obras de PAVIMENTAÇÃO ASFÁLTICA, na (o) RUA SÃO PAULO, Bairro BOA VISTA, apresentando-se a estimativa de custo, antes da execução da obra, para fins de cobrança da Pavimentação Subsidiada, conforme descrições que seguem.

Rio do Sul, 21 de outubro de 2013.

GARIBALDI ANTONIO AYROSO

Prefeito Municipal

RUBENS AUGUSTO SCHWARZ MENSLIN

Secretário Municipal da Fazenda

JOSÉ LUIZ DO NASCIMENTO

Diretor do Departamento de Fiscalização

## Santa Rosa do Sul

### PREFEITURA

#### Aviso de Licitação

ESTADO DE SANTA CATARINA

PREFEITURA MUNICIPAL DE SANTA ROSA DO SUL/SC

PROCESSO DE LICITAÇÃO Nº 60/2013-PREGÃO PRESENCIAL Nº 60/2013

Prefeitura Municipal de Santa Rosa do Sul - SC, torna público que se encontra aberto o processo de licitação para Contratação de Empresa do ramo pertinente para aquisição futura de peças, e serviços para manutenção de veículos leves, veículos pesados, caminhões e ônibus, com credenciamento e entrega dos envelopes-habilitação e proposta até às 18:00 horas do dia 01 de novembro de 2013, com início da sessão de abertura dos envelopes e julgamento às 09:00 horas do dia 04 de novembro de 2013. Cópia do edital e seus anexos serão obtidos junto ao departamento de Compras e Licitações da Prefeitura, sito a Rua Ferminio Pedro Raupp, Nº 400, Centro, Santa Rosa do Sul, ou pelo fone: (0xx48)3534-1113. E-mail licitacao@santarosadosul.sc.gov.br

NELSON CARDOSO DE OLIVEIRA

Prefeito Municipal

#### Aviso de Licitação

ESTADO DE SANTA CATARINA

PREFEITURA MUNICIPAL DE SANTA ROSA DO SUL-SC

PROCESSO DE LICITAÇÃO 61/2013- Pregão Presencial nº 61/2013

Prefeitura Municipal de Santa Rosa do Sul - SC, torna público que se encontra aberto o processo de licitação para contratação de



**DOM/SC**

ASSINADO DIGITALMENTE

www.diariomunicipal.sc.gov.br

empresa do ramo pertinente para aquisição de 02 veículos (zero) km, modelo/fabricação 2013/2014, Motor 1.0, 8 válvulas, com potencia mínima de 72 CV, combustível flex, cambio manual 5 marchas, de cor branco, 4 portas, direção hidráulica, ar condicionado, vidro elétrico e travas elétricas, AIR BAG e freios ABS, pneus 175/70, roda 14, com equipamento obrigatório (macaco, chave de rodas, triangulo e stepe) Para o Setor de vigilância Sanitária e vigilância em saúde. Com credenciamento e entrega dos envelopes-habilitação e proposta até as 15:45h do dia 01 de novembro de 2013, com início da sessão de abertura dos envelopes e julgamento às 16:00h do mesmo dia. Cópia do edital e seus anexos serão obtidos junto ao departamento de Compras e Licitações da Prefeitura, sito a Rua Ferminio Pedro Raupp, Nº 400, Centro, Santa Rosa do Sul, ou pelo fone: (0xx48)3534-1113.  
E-mail licitacao@santarosadosul.sc.gov.br

Santa Rosa do Sul, 21/10/2013  
NELSON CARDOSO DE OLIVEIRA  
Prefeito Municipal

## Santa Terezinha do Progresso

### PREFEITURA

#### Decreto 255/2013

DECRETO Nº 255/2013

Dispõe sobre a regulamentação da autorização para abertura de crédito adicional especial por provável excesso de arrecadação no orçamento vigente, do Fundo Municipal de Saúde, constante da Lei n. 1093, de 12 de Dezembro de 2012 e dá outras providências.

JACOB GILMAR JUNGES, O Prefeito Municipal de Santa Terezinha do Progresso, Estado de Santa Catarina, no uso das atribuições de seu cargo, principalmente aquelas contidas no inciso III, do artigo 41, da Lei Orgânica do Município e de acordo com a Lei nº 1146/2013,

DECRETA:

Art. 1º. Fica aberto o crédito adicional especial, por provável excesso de arrecadação, no orçamento vigente do Fundo Municipal de Saúde, de que trata a Lei n. 1093, de 12 de Dezembro de 2012, no valor de R\$ 6.614,90 (seis mil seiscentos e quatorze reais e noventa centavos).

1000.00.00.00.00 Receitas Correntes  
1700.00.00.00.00 Transferências Correntes  
1720.00.00.00.00 Transferências Intergovernamentais  
1722.00.00.00.00 Transferências dos Estados  
1722.33.00.00.00 Transferências de Recursos do Estado para Programas de Saúde - Repasse Fundo a Fundo  
0171 - Outros Recursos do Fundo Nacional de Saúde

Art. 2º Os recursos para a cobertura do crédito adicional especial, por provável excesso de arrecadação, no orçamento vigente do Fundo Municipal de Saúde, de que trata a Lei n. 1093, de 12 de Dezembro de 2012, até o valor de R\$ 6.614,90 (seis mil seiscentos e quatorze reais e noventa centavos) para reforçar dotações orçamentárias no seguinte Projeto/Atividade:

09.00 Fundo Municipal de Saúde  
09.01 Fundo Municipal de Saúde  
103010025.2.025006 Rede Básica de Saúde  
0171 4.4.90.00.00.0000 Aplicações Diretas 6.614,90

Art. 3º. Este Decreto entra em vigor na data de sua publicação.

Art. 4º. Ficam revogadas as disposições em contrário.

Gabinete do Prefeito Municipal de Santa Terezinha do Progresso,  
em 07 de Outubro de 2013.  
JACOB GILMAR JUNGES  
Prefeito Municipal

REGISTRADO E PUBLICADO EM DATA SUPRA:

ISOMAR SANDREI GRILLI  
Secretário de Gestão e Des. Econômico.  
Matricula nº 1157/6

#### Decreto 256/2013

DECRETO Nº 256/2013

Dispõe sobre a regulamentação da autorização para abertura de crédito adicional especial por provável excesso de arrecadação no orçamento vigente, do Fundo Municipal de Saúde, constante da Lei n. 1093, de 12 de Dezembro de 2012 e dá outras providências.

JACOB GILMAR JUNGES, O Prefeito Municipal de Santa Terezinha do Progresso, Estado de Santa Catarina, no uso das atribuições de seu cargo, principalmente aquelas contidas no inciso III, do artigo 41, da Lei Orgânica do Município e de acordo com a Lei nº 1147/2013,

DECRETA:

Art. 1º. Fica aberto o crédito adicional especial, por provável excesso de arrecadação, no orçamento vigente do Fundo Municipal de Saúde, de que trata a Lei n. 1093, de 12 de Dezembro de 2012, por conta dos recursos do Programa de Requalificação da UBS - Construção, no valor de R\$ 408.000,00 (quatrocentos e oito mil reais).

2000.00.00.00.00 Receitas de Capital  
2400.00.00.00.00 Transferências de Capital  
2470.00.00.00.00 Transferências de Convênios  
2471.00.00.00.00 Transferências de Convênios da União  
2471.01.00.00.00 Transferência de Convênio da União para o Sistema Único de Saúde - SUS  
0171 - Outros Recursos do Fundo Nacional de Saúde

Art. 2º Os recursos para a cobertura do crédito adicional especial, por provável excesso de arrecadação, no orçamento vigente do Fundo Municipal de Saúde, de que trata a Lei n. 1093, de 12 de Dezembro de 2012, até o valor de R\$ 408.000,00 (quatrocentos e oito mil reais) para reforçar dotações orçamentárias no seguinte Projeto/Atividade:

09.00 Fundo Municipal de Saúde  
09.01 Fundo Municipal de Saúde  
103010025.2.025006 Rede Básica de Saúde  
0171 4.4.90.00.00.0000 Aplicações Diretas 408.000,00

Art. 3º. Este Decreto entra em vigor na data de sua publicação.

Art. 4º. Ficam revogadas as disposições em contrário.

Gabinete do Prefeito Municipal de Santa Terezinha do Progresso,  
em 07 de Outubro de 2013.  
JACOB GILMAR JUNGES  
Prefeito Municipal

REGISTRADO E PUBLICADO EM DATA SUPRA:

ISOMAR SANDREI GRILLI  
Secretário de Gestão e Des. Econômico.  
Matricula nº 1157/6

**Decreto 257/2013****DECRETO Nº 257/2013**

Dispõe sobre a regulamentação da autorização para abertura de crédito adicional especial por provável excesso de arrecadação no orçamento vigente, da Prefeitura Municipal, constante da Lei n. 1093, de 12 de Dezembro de 2012 e dá outras providências.

JACOB GILMAR JUNGES, O Prefeito Municipal de Santa Terezinha do Progresso, Estado de Santa Catarina, no uso das atribuições de seu cargo, principalmente aquelas contidas no inciso III, do artigo 41, da Lei Orgânica do Município e de acordo com a Lei nº 1148/2013,

**DECRETA:**

Art. 1º. Fica aberto o crédito adicional especial, por provável excesso de arrecadação, no orçamento vigente da Prefeitura Municipal, de que trata a Lei n. 1093, de 12 de Dezembro de 2012, por conta dos recursos do Termo de Compromisso - PAC 204348/2013 Programa de Construção de Quadras Poliesportivas, no valor de R\$ 509.999,99 (quinhentos e nove mil novecentos e noventa e nove reais e noventa e nove centavos).

2000.00.00.00.00 Receitas de Capital  
2400.00.00.00.00 Transferências de Capital  
2470.00.00.00.00 Transferências de Convênios  
2471.00.00.00.00 Transferências de Convênios da União  
2471.02.00.00.00 Transferência de Convênio da União destinados a programas de educação  
0134 - Outras Transferências de Recursos do Fundo Nacional de Desenvolvimento da Educação - FNDE

Art. 2º Os recursos para a cobertura do crédito adicional especial, por provável excesso de arrecadação, no orçamento vigente da Prefeitura Municipal, de que trata a Lei n. 1093, de 12 de Dezembro de 2012, até o valor de R\$ 509.999,99 (quinhentos e nove mil novecentos e noventa e nove reais e noventa e nove centavos) para reforçar dotações orçamentárias no seguinte Projeto/Atividade:

04.00 Secretaria de Educação  
04.01 Depto de Educação  
123610018.2.008000 Manutenção das atividades da Secretaria de Educação  
0134 4.4.90.00.00.0000 Aplicações Diretas 509.999,99

Art. 3º. Este Decreto entra em vigor na data de sua publicação.

Art. 4º. Ficam revogadas as disposições em contrário.

Gabinete do Prefeito Municipal de Santa Terezinha do Progresso, em 07 de Outubro de 2013.

JACOB GILMAR JUNGES

Prefeito Municipal

REGISTRADO E PUBLICADO EM DATA SUPRA:

ISOMAR SANDREI GRILLI

Secretário de Gestão e Des. Econômico.

Matricula nº 1157/6

**Decreto 259/2013**

DECRETO N. 259, DE 10 DE OUTUBRO DE 2013 .

HOMOLOGA JULGAMENTO PROFERIDO PELA COMISSÃO DE LICITAÇÃO, DO PROCESSO LICITATÓRIO N. 823 /2013

MODALIDADE: Pregão N. 19/2013.

JACOB GILMAR JUNGES, Prefeito Municipal de Santa Terezinha do Progresso, Estado de Santa Catarina, no uso das atribuições de seu cargo, principalmente aquelas que lhe confere a Lei nº

8.666/93, atualizada pela Lei 8.883/94 e alterações:

**HOMOLOGA:**

Art. 1º. Fica homologado o julgamento proferido pela Comissão de Licitação, nomeada pela Portaria n. 0812013, de 14/02/13, sobre o Processo de Licitação n. 823/2013, Pregão N.19/2013, que tem por objeto a AQUISIÇÃO DE FORMA PARCELADA DE MERENDA ESCOLAR PARA MANUTENÇÃO DAS ESCOLAS DO MUNICÍPIO DE SANTA TEREZINHA DO PROGRESSO-SC, DO ANO LETIVO DE 2013. .

Art. 2º. Fica adjudicado o objeto desta licitação em favor da(s) empresa(s) abaixo relacionada (s):

Empresa	Itens	Descrição do Item	Qtde	Valor homologado
GRILLI & GRILLI LTDA ME	1	Maçã, grau medio de amadurecimento, de 1ª qualidade	1.500,00	6.750,00
GRILLI & GRILLI LTDA ME	2	Banana catura, semi madura, de 1ª qualidade, as bananas devem ser integras e sem rupturas	1.500,00	3.075,00

°Valores expressos em reais

Nome do Fornecedor	Valor Total	
GRILLI & GRILLI LTDA ME	9.825,00	nove mil oitocentos e vinte e cinco reais

°Valores expressos em reais

Art. 3º. Este Decreto entra em vigor na data de sua publicação.

Gabinete do Prefeito Municipal de Santa Terezinha do Progresso em, 09 de outubro de 2013.

JACOB GILMAR JUNGES

Prefeito Municipal

REGISTRADO E PUBLICADO EM DATA SUPRA:

ISOMAR SANDREI GRILLI

SECRETARIO MUNICIPAL DE

GESTÃO E DESENVOLVIMENTO ECONÔMICO

Matricula 1157/6

**Decreto 260/2013**

DECRETO N. 260, DE 09/10/2013.

HOMOLOGA JULGAMENTO PROFERIDO PELA COMISSÃO DE LICITAÇÃO, DO PROCESSO LICITATÓRIO N. 840 /2013

MODALIDADE: Dispensa por Justificativa N. 793/2013.

JACOB GILMAR JUNGES, Prefeito Municipal de Santa Terezinha do Progresso, Estado de Santa Catarina, no uso das atribuições de seu cargo, principalmente aquelas que lhe confere a Lei nº 8.666/93, atualizada pela Lei 8.883/94 e alterações:

**HOMOLOGA:**

Art. 1º. Fica homologado o julgamento proferido pela Comissão de Licitação, nomeada pela Portaria n. 0812013, de 14/02/13, sobre o Processo de Licitação n. 840/2013, Dispensa por Justificativa N.793/2013, que tem por objeto a ALUGUEL DO CONSELHO TUTELAR DO MUNICÍPIO..

Art. 2º. Fica adjudicado o objeto desta licitação em favor da(s) empresa(s) abaixo relacionada (s):



Empresa	Itens	Descrição do Item	Qtde	Valor homologado
QUITERIA GALINDO DA SILVA	1	ALUGUEL DE SALA COMERCIAL	2,00	2.712,00

°Valores expressos em reais

Nome do Fornecedor	Valor Total	
QUITERIA GALINDO DA SILVA	2.712,00	dois mil setecentos e doze reais

°Valores expressos em reais

Art. 3º. Este Decreto entra em vigor na data de sua publicação.

Gabinete do Prefeito Municipal de Santa Terezinha do Progresso em, 09 de outubro de 2013.

JACOB GILMAR JUNGES

Prefeito Municipal

REGISTRADO E PUBLICADO EM DATA SUPRA:

ISOMAR SANDREI GRILLI  
SECRETARIO MUNICIPAL DE GESTÃO  
E DESENVOLVIMENTO ECONOMICO  
Matricula 1157/6

### Decreto 261/2013

DECRETO Nº 261/2013

Dispõe sobre a regulamentação da autorização para abertura de crédito adicional suplementar no orçamento vigente do Fundo Municipal de Saúde, constante da Lei n. 1093, de 12 de dezembro de 2012 e dá outras providências.

JACOB GILMAR JUNGES, O Prefeito Municipal de Santa Terezinha do Progresso, Estado de Santa Catarina, no uso das atribuições de seu cargo, principalmente aquelas contidas no inciso III, do artigo 41, da Lei Orgânica do Município e de acordo com a Lei nº 1150/2013,

DECRETA:

Art. 1º. Fica aberto o crédito adicional suplementar, no orçamento vigente do Fundo Municipal de Saúde, de que trata a Lei n. 1093, de 12 de dezembro de 2012, no valor de R\$ 14.567,10 (quatorze mil quinhentos e sessenta e sete reais e dez centavos).

09.00 Fundo Municipal de Saúde  
09.01 Fundo Municipal de Saúde  
103010025.2.025006 Rede Básica de Saúde  
515 0100 3.3.90.00.00.0000 Aplicações Diretas 14.567,10

Art. 2º Os recursos para a cobertura do crédito adicional suplementar, no orçamento vigente do Fundo Municipal de Saúde, de que trata a Lei n. 1093, de 12 de dezembro de 2012, até o valor de R\$ 14.567,10 (quatorze mil quinhentos e sessenta e sete reais e dez centavos) para reforçar dotações orçamentárias no seguinte Projeto/Atividade:

09.00 Fundo Municipal de Saúde  
09.01 Fundo Municipal de Saúde  
103010025.2.025006 Rede Básica de Saúde  
566 0100 4.4.90.00.00.0000 Aplicações Diretas 14.567,10

Art. 3º. Este Decreto entra em vigor na data de sua publicação.

Art. 4º. Ficam revogadas as disposições em contrário.

Gabinete do Prefeito Municipal de Santa Terezinha do Progresso,

em 10 de Outubro de 2013.

JACOB GILMAR JUNGES

Prefeito Municipal

REGISTRADO E PUBLICADO EM DATA SUPRA:

ISOMAR SANDREI GRILLI  
Secretário de Gestão e Des. Econômico.  
Matricula nº 1157/6

## São Bento do Sul

### PREFEITURA

### Aviso de Licitação - Pregão Nº 288/2013

MUNICÍPIO DE SÃO BENTO DO SUL

EDITAL DE PREGÃO PRESENCIAL Nº 288/2013

MENOR PREÇO

O MUNICÍPIO DE SÃO BENTO DO SUL, ESTADO DE SANTA CATARINA, através do Secretário de Administração, torna público, para quem interessar possa, conforme preceituam as Leis nº 8.666/93 de 21/06/1993 e Lei 10.520 de 17/07/2002, que receberá até às 09:30 horas do dia 04 de novembro de 2013, em sua sede na Rua Jorge Lacerda, nº 75, propostas para:

PRESTAÇÃO DE SERVIÇOS DE MÃO DE OBRA ESPECIALIZADA PARA LIMPEZA GERAL, MANUTENÇÃO E SERVIÇOS DE COPA DO PRÉDIO CENTRAL DA PREFEITURA MUNICIPAL E DEPARTAMENTOS DO PRÉDIO, SECRETARIA DO MEIO AMBIENTE, SECRETARIA DE TURISMO E DEPARTAMENTO DE TRÂNSITO, JUNTAMENTE COM TODOS OS EQUIPAMENTOS NECESSÁRIOS PARA O DESENVOLVIMENTO DOS SERVIÇOS NA LIMPEZA, MANUTENÇÃO E COPA.

Os interessados poderão obter maiores informações e retirar o Edital completo, no Departamento de Suprimentos (Divisão de Compras) da Secretaria de Administração, sede da Prefeitura Municipal, no endereço acima especificado, no horário das 07h30min às 12:00 e das 13h30min às 17:00 horas.

São Bento do Sul, 04 de outubro de 2013.

ALCIONEI FRANÇA DA SILVA

Secretário de Administração - Autoridade Competente

SANDRA MARIA SADOWSKI ANDRZEJEWSKI  
Pregoeira

### IPRESBS

### Portaria IPRESBS Nº 376/2013

PORTARIA IPRESBS Nº 376/2013

O Diretor Presidente do Instituto de Previdência Social dos Servidores Públicos do Município de São Bento do Sul - IPRESBS, no uso de suas atribuições legais que lhe confere o § 9º do art. 116 e Capítulo IV, Seção VI da Lei Municipal nº. 1718, de 24/11/2006.

RESOLVE:

Art. 1º. Conceder AUXÍLIO POR INCAPACIDADE TEMPORÁRIA, no período de 22/10/2013 a 05/11/2013, à servidora OZANA CARINE MECABO LAZAROTTO LOURENÇO, ocupante do cargo de provimento efetivo de Professor Educação Infantil, lotada na Secretaria Municipal de Educação, conforme perícia médica e de acordo com o art. 40 e seguintes da Lei Municipal nº 1718, de 24/11/2006.



Art. 2º. O pagamento dos 15 (quinze) primeiros dias de afastamento, referente ao período 07/10/2013 a 21/10/2013, compete ao Município.

Art. 3º. Esta Portaria entra em vigor na data de sua publicação, produzindo efeitos a partir de 22/10/2013.

São Bento do Sul, 17/10/2013.

PAULO ROBERTO SCHEIDE

Diretor Presidente

#### **Portaria IPRESBS Nº 377/2013**

PORTARIA IPRESBS Nº 377/2013

O Diretor Presidente do Instituto de Previdência Social dos Servidores Públicos do Município de São Bento do Sul - IPRESBS, no uso de suas atribuições legais que lhe confere o § 9º do art. 116 e Capítulo IV, Seção VI da Lei Municipal nº. 1718, de 24/11/2006.

RESOLVE:

Art. 1º. Conceder AUXÍLIO POR INCAPACIDADE TEMPORÁRIA, em decorrência de acidente de trabalho, no período de 12/10/2013 a 29/11/2013, à servidora LENARA MATILDE BAUER ROPKE, ocupante do cargo de provimento efetivo de Professor Anos Iniciais, lotada na Secretaria Municipal de Educação, conforme perícia médica e de acordo com o art. 40 e seguintes da Lei Municipal nº 1718, de 24/11/2006.

Art. 2º. O pagamento dos 15 (quinze) primeiros dias de afastamento, referente ao período 27/09/2013 a 11/10/2013, compete ao Município.

Art. 3º. Esta Portaria entra em vigor na data de sua publicação, produzindo efeitos a partir de 12/10/2013.

São Bento do Sul, 17/10/2013.

PAULO ROBERTO SCHEIDE

Diretor Presidente

#### **Portaria IPRESBS Nº 378/2013**

PORTARIA IPRESBS Nº 378/2013

O Diretor Presidente do Instituto de Previdência Social dos Servidores Públicos do Município de São Bento do Sul - IPRESBS, no uso de suas atribuições legais que lhe confere o § 9º do art. 116 e Capítulo IV, Seção VI da Lei Municipal nº. 1718, de 24/11/2006.

RESOLVE:

Art. 1º. Conceder AUXÍLIO POR INCAPACIDADE TEMPORÁRIA, no período de 23/10/2013 a 29/11/2013, à servidora VERA LUCIA WEIHERMANN ILG, ocupante do cargo de provimento efetivo de Auxiliar de Biblioteca, lotada na Secretaria Municipal de Saúde, conforme perícia médica e de acordo com o art. 40 e seguintes da Lei Municipal nº 1718, de 24/11/2006.

Art. 2º. O pagamento dos 15 (quinze) primeiros dias de afastamento, referente ao período 08/10/2013 a 22/10/2013, compete ao Município.

Art. 3º. Esta Portaria entra em vigor na data de sua publicação, produzindo efeitos a partir de 23/10/2013.

São Bento do Sul, 17/10/2013.

PAULO ROBERTO SCHEIDE

Diretor Presidente

#### **Portaria IPRESBS Nº 379/2013**

PORTARIA IPRESBS Nº. 379/2013

O Diretor Presidente do Instituto de Previdência Social dos Servidores Públicos do Município de São Bento do Sul - IPRESBS, no uso de suas atribuições legais que lhe confere o § 9º do art. 116 e Capítulo IV, Seção VI da Lei Municipal nº. 1718, de 24/11/2006,

RESOLVE:

Art. 1º. Prorrogar o AUXÍLIO POR INCAPACIDADE TEMPORÁRIA, pelo período de 12/10/2013 a 10/11/2013, concedido à servidora LUCIA MARIA ROCHA, ocupante do cargo de provimento efetivo de Auxiliar de Operações, lotada na Secretaria Municipal de Administração, através da Portaria IPRESBS nº. 334/2013, conforme perícia médica e de acordo com o art. 40 e seguintes da Lei Municipal nº 1718, de 24/11/2006.

Art. 2º. Esta Portaria entra em vigor na data de sua publicação, produzindo efeitos a partir de 12/10/2013.

São Bento do Sul, 17/10/2013.

PAULO ROBERTO SCHEIDE

Diretor Presidente

#### **Portaria IPRESBS Nº 380/2013**

PORTARIA IPRESBS Nº. 380/2013

O Diretor Presidente do Instituto de Previdência Social dos Servidores Públicos do Município de São Bento do Sul - IPRESBS, no uso de suas atribuições legais que lhe confere o § 9º do art. 116 e Capítulo IV, Seção VI da Lei Municipal nº. 1718, de 24/11/2006,

RESOLVE:

Art. 1º. Prorrogar o AUXÍLIO POR INCAPACIDADE TEMPORÁRIA, pelo período de 12/10/2013 a 22/10/2013, concedido ao servidor JEAN CARLOS PRESTES, ocupante do cargo de provimento efetivo de Auxiliar de Serviços, lotado na Secretaria Municipal de Obras e Serviços Urbanos, através da Portaria IPRESBS nº. 046/2013, conforme perícia médica e de acordo com o art. 40 e seguintes da Lei Municipal nº 1718, de 24/11/2006.

Art. 2º. Esta Portaria entra em vigor na data de sua publicação, produzindo efeitos a partir de 12/10/2013.

São Bento do Sul, 17/10/2013.

PAULO ROBERTO SCHEIDE

Diretor Presidente

#### **Portaria IPRESBS Nº 381/2013**

PORTARIA IPRESBS Nº. 381/2013

O Diretor Presidente do Instituto de Previdência Social dos Servidores Públicos do Município de São Bento do Sul - IPRESBS, no uso de suas atribuições legais que lhe confere o § 9º do art. 116 e Capítulo IV, Seção VI da Lei Municipal nº. 1718, de 24/11/2006,

RESOLVE:

Art. 1º. Prorrogar o AUXÍLIO POR INCAPACIDADE TEMPORÁRIA, pelo período de 17/10/2013 a 22/10/2013, concedido à servidora CARMELITA MANOEL VARGAS, ocupante do cargo de provimento efetivo de Auxiliar de Serviços, lotada na Secretaria Municipal de Educação, através da Portaria IPRESBS nº. 028/2013, conforme perícia médica e de acordo com o art. 40 e seguintes da Lei Municipal nº 1718, de 24/11/2006.

Art. 2º. Esta Portaria entra em vigor na data de sua publicação,

produzindo efeitos a partir de 17/10/2013.

São Bento do Sul, 17/10/2013.  
PAULO ROBERTO SCHEIDE  
Diretor Presidente

**Portaria IPRESBS Nº 382/2013**  
PORTARIA IPRESBS Nº. 382/2013

O Diretor Presidente do Instituto de Previdência Social dos Servidores Públicos do Município de São Bento do Sul - IPRESBS, no uso de suas atribuições legais que lhe confere o § 9º do art. 116 e Capítulo IV, Seção VI da Lei Municipal nº. 1718, de 24/11/2006,

**RESOLVE:**

Art. 1º. Prorrogar o AUXÍLIO POR INCAPACIDADE TEMPORÁRIA, pelo período de 09/10/2013 a 31/12/2013, concedido ao servidor ANTONIO ARNALDO SEIDEL, ocupante do cargo de provimento efetivo de Motorista, lotado no Serviço Autônomo Municipal de Água e Esgoto, através da Portaria IPRESBS nº. 335/2013, conforme perícia médica e de acordo com o art. 40 e seguintes da Lei Municipal nº 1718, de 24/11/2006.

Art. 2º. Esta Portaria entra em vigor na data de sua publicação, produzindo efeitos a partir de 09/10/2013.

São Bento do Sul, 17/10/2013.  
PAULO ROBERTO SCHEIDE  
Diretor Presidente

**Comissão Eleitoral dos Conselheiros Deliberativo e Fiscal do IPRESBS**

COMISSÃO ELEITORAL DOS CONSELHEIROS DELIBERATIVO E FISCAL DO IPRESBS

A COMISSÃO ELEITORAL PARITÁRIA, infra-assinada, nomeada pela Portaria Municipal nº 3362/2013, de 19 de setembro de 2013, em cumprimento ao disposto no Art. 17, &#61472;§ 5º, do Regimento para Eleições dos Conselhos Deliberativos e Fiscal do Instituto de Previdência Social dos Servidores Públicos do Município de São Bento do Sul - IPRESBS divulga a relação de candidatos ao pleito de 27 e 28 de novembro de 2013, para compor os Conselhos Deliberativo e Fiscal do IPRESBS, estando aberto o prazo para impugnação de candidatura até a data de 23 de outubro de 2013.

CONSELHO FISCAL - ATIVOS  
AMARILDO CABRAL DA SILVA  
DAGUEMA JOSEANE GLATZ  
MARCO AURÉLIO OLINISKY  
SIRLENE PETERS  
SUELI MARILU GRUBER

CONSELHO FISCAL - INATIVOS  
TERESINHA MARIA SCHMITT  
NÁINA MARIA TORRES

CONSELHO DELIBERATIVO - ATIVOS  
ADRIANA BOMBASSARO ZANELLA  
ALUÍSIO OLIVEIRA ANTUNES  
CARLOS ROBERTO GONÇALVES DOS ANJOS  
CLÁUDIA MOREIRA DE SOUZA  
DINO VAZ MORCELLI  
EDELSON ILG

CONSELHO DELIBERATIVO - ATIVOS  
CARLOS ESPEZIN LOPES FILHO  
DORACI MARIA KRAINSKI BAPTISTA FRAGOSO  
EDELTRAUD BAIER

SERGIO PALOMA PINTO  
Presidente da Comissão Eleitoral

EDERVAL JOSÉ NEIDERT  
Membro da Comissão Eleitoral

HÉLCIO CARLOS LIEBL  
Membro da Comissão Eleitoral

MARINA APARECIDA DOS SANTOS  
Membro da Comissão Eleitoral

SOELI MARIA ZACALUZE  
Membro da Comissão Eleitoral

WASHINGTON HENRIQUE MARQUES  
Membro da Comissão Eleitoral

---

**SAMAE**

---

**Portaria SAMAE/SBS/Nº 226 de 16 de Outubro de 2013.**

“ CONCEDE GRATIFICAÇÃO DE FUNÇÃO ”

O Diretor Presidente do Serviço Autônomo Municipal de Água e Esgoto-SAMAE de São Bento do Sul-SC., nomeado pela Portaria 013 de 01 de janeiro de 2013, do Senhor Prefeito Municipal, no uso das atribuições que lhe são conferidas pelo artigo 7º, § 2º da Lei Municipal nº 41 de 17/08/1966, alterada pela Lei Municipal nº 702 de 03/12/1996,

**RESOLVE**

Art. 1º CONCEDER ao servidor ZENILDO JOAO FERREIRA DE FRANÇA, Operador de Rede de Água e Esgoto, lotado nesta Autarquia, a Gratificação de Função, nível FG-05, função de AGENTE DE DIVISÃO, em conformidade com o artigo 75 § 1º da Lei Municipal nº 228 de 28 de dezembro de 2001, modificação introduzida pela Lei 1897 de 24 de julho de 2007.

Art. 2º Esta Portaria entra em vigor na data de sua publicação, produzindo efeitos legais a partir de 01/10/2013.

OSMAR TELMA  
Diretor Presidente

---

**São Domingos**

---

---

**PREFEITURA**

---

**Ata da Comissão de Licitações**

No dia 18 de outubro de 2013, às 09:00 horas, a Comissão de Licitações reuniu-se para realização de Sessão Pública de Licitação referente ao Processo Licitatório PREFE n. 061/2013, Modalidade Tomada de Preços PREFE n. 014/2013 para CONTRATAÇÃO DE EMPRESA ESPECIALIZADA PARA CONSTRUÇÃO DO CENTRO DE REFERÊNCIA EM ASSISTÊNCIA SOCIAL (CRAS) DO MUNICÍPIO DE SÃO DOMINGOS - SC, objeto do Contrato de Repasse n. 400.648-99/2012/MDS/CAIXA. O processo foi amplamente divulgado, porém realizaram visita técnica para participar do certame as empresas: Construtora e Incorporadora Bigolin Ltda, CNPJ n. 14.494.057/0001-07 e Winck Engenharia e Construções Ltda, CNPJ n. 09.544.243/0001-65, conforme atestados de visita constantes no processo. Participaram do certame, entregando

envelopes n. 01 e n. 02 as empresas Construtora e Incorporadora Bigolin Ltda, CNPJ n. 14.494.057/0001-07, credenciado o Sr. Jorge Lino Barreto, CPF n. 944.403.289-20 e Winck Engenharia e Construções Ltda, CNPJ n. 09.544.243/0001-65, credenciado o Sr. Fernando Bernardi, CPF n. 036.993.989-19. A empresa Pain Empreendimentos, CNPJ n. 10.987.211/0001-13, apenas protocolou a documentação, não tendo credenciado representante. Os envelopes das aludidas participantes foram protocolados sob os números 199 a 201/2013, respectivamente. Somente a empresa Winck Engenharia e Construções Ltda ME comprovou sua condição de Microempresa ou Empresa de Pequeno Porte (item 5.9 do edital). Inicialmente, verificou-se a inviolabilidade dos envelopes de n. 01 - Documentos de Habilitação e Envelopes n. 02 - Proposta de Preços. Os envelopes foram rubricados pela Presidente, membros da Comissão de Licitações e credenciados. Realizou-se a abertura do envelope n. 01 - Documentos de Habilitação, sendo que os mesmos foram igualmente rubricados pela Presidente, membros da Comissão e representantes das empresas. Dada a palavra aos credenciados acerca dos documentos de credenciamento e habilitação, estes nada declararam. Ato contínuo, foi constatado pela Presidente da Comissão de Licitação que: 1- a participante Construtora e Incorporadora Bigolin Ltda, não apresentou Acervo Técnico - CAT, comprovando que já tenha executado para órgão ou entidade da administração pública direta ou indireta, federal, estadual, municipal ou do Distrito Federal, ou ainda, para empresas privadas, obras/serviços de características técnicas similares ou superiores, conforme exigido na alínea "c" do item 6.2.1.4 do Edital; 2 - a licitante Pain Empreendimentos, não apresentou Atestado comprovando que tenha realizado a Visita Técnica no local a serem executadas as obras, exigência esta contida na alínea "g" do item 6.2.1.4 do instrumento convocatório, bem como deixou de apresentar termo de Compromisso de participação do pessoal técnico qualificado, devidamente assinado pelo responsável técnico (engenheiro) que participará da obra como engenheiro-residente (alínea "f" do item 6.2.1.4 do instrumento convocatório) e; 3 - a licitante Winck Engenharia e Construções Ltda cumpriu com todos os requisitos exigidos no edital. Desta feita, as empresas Construtora e Incorporadora Bigolin Ltda e Pain Empreendimentos, CNPJ n. 10.987.211/0001-13 restaram INABILITADAS para fase de apresentação das propostas de preços, vez que não cumpriram com todas as exigências editalícias, restando declarada HABILITADA para oferecimento de proposta, somente a participante Winck Engenharia e Construções Ltda. Fica aberto o prazo recursal de 05 (cinco) dias úteis, nos termos do art. 109 da Lei n. 8.666/93, sendo designada pela Comissão de Licitações o dia 25 de outubro de 2013, às 09:00, para a abertura dos envelopes de n. 02. Em caso de interposição de recurso, as participantes serão comunicadas via e-mail, cancelando-se, assim, a data já designada. Os envelopes de n. 02 - Proposta de Preço - permanecerão em poder da Comissão de Licitações e serão mantidos intactos. A presente Ata será enviada via e-mail para os participantes e publicada no Diário Oficial dos Municípios (DOM), para ciência de todos os interessados. Nada mais.

São Domingos, SC, 18 de outubro de 2013.

ANA CLAUDIA B. F. DA LUZ

Presidente da Comissão de Licitações

PAULA NATANA COMACHIO

Membro da Comissão

ADRIANA LÚCIA PRETTO

Membro da Comissão

LENIZE KLEIN LATREILLE

Membro da Comissão

## São João do Sul

### PREFEITURA

#### Decreto Nº. 137 de 17 de Outubro de 2013

DECRETO Nº. 137 DE 17 DE OUTUBRO DE 2013

Dispõe sobre declaração de Utilidade Pública para fins de desapropriação, amigável ou judicial, de terreno necessário à construção de uma área escolar no Distrito de Vila Conceição, neste Município e, dá outras providências.

JOÃO RUBENS DOS SANTOS, Prefeito Municipal de São João do Sul, Estado de Santa Catarina, no uso de suas atribuições legais, e considerando o disposto no Art. 10, da Lei Orgânica do Município; o disposto no Art. 5º, inciso XXIV, da Constituição Federal de 1988; o disposto nos Arts. 2º, 5º, alínea "m", e 6º, do Decreto-Lei Federal nº. 3.365, de 21 de junho de 1941; o disposto no Art. 19, §3º, da Lei Federal nº. 4.504, de 30 de novembro de 1964;

#### DECRETA:

Art. 1º - Fica declarado de Utilidade Pública o imóvel com a área de 4.916,00m² (quatro mil, novecentos e dezesseis metros quadrados), para fins de desapropriação amigável ou judicial de propriedade Dorgel Germano Cardoso e Araci Cardoso, situado no lugar Vila Conceição, no Município de São João do Sul - SC, com as seguintes medidas e confrontações: Partindo do Ponto 01 localizado no vértice mais a Norte e mais a Oeste da área em estudo, situado entre a Dorgel Germano Cardoso e Rua Antônio Prudêncio Rocho, com coordenadas U.T.M. aproximadas Norte 6767920.1901 m e Leste 620611.5152 m, segue confrontando com Rua Antônio Prudêncio Rocho seguindo com ângulo interno de 105°33'45" e distância de 82,00 m, chega-se ao Ponto 02, segue confrontando com Espólio de Bernardina Cardoso Caetano, com ângulo interno de 74°31'43" e distancia de 62,36 m, chega-se ao Ponto 03, segue confrontando com Dorgel Germano Cardoso seguindo, com ângulo interno de 105°12'37" e distância de 82,00m, chega-se ao Ponto 04, deste segue confrontando com Dorgel Germano Cardoso seguindo, com ângulo interno de 74°41'54" e distância de 62,00 m, chega-se ao Ponto 01, ponto inicial da descrição deste perímetro.

Parágrafo Único - O imóvel de que trata o caput deste artigo, pertence ao condomínio formado pela área geral de 218.684,00m² (duzentos e dezoito mil, seiscentos e oitenta e quatro metros quadrados), de propriedade de Dorgel Germano Cardoso e outros, matriculado sob o n.º 1.461, Livro 02, de Registro Geral, fls. 01/02, do Cartório de Registro de Imóveis da Comarca de Santa Rosa do Sul - SC.

Art. 2º - O imóvel de que trata o caput do art. 1º destina-se à construção de uma área escolar, no Distrito de Vila Conceição, neste Município.

Art. 3º - É declarada urgência nos termos do art. 15 do Dec. Lei 3.365 de 21 de junho de 1945.

Art. 4º - As despesas decorrentes do presente Decreto correrão por conta de dotações do Orçamento vigente, suplementadas se necessário.

Art. 5º - São partes integrantes deste Decreto, na forma de Anexo, cópia do Levantamento Topográfico Planimétrico Cadastral Georreferenciado para fins de desapropriação de área e, cópia da matrícula nº. 1.461, livro 02, de Registro Geral, fls. 01/02, do CRI de Santa Rosa do Sul.

Art. 6º - Este Decreto entra em vigor na data de sua publicação.





Gabinete do Prefeito Municipal de São João do Sul,  
em 17 de outubro de 2013.  
JOÃO RUBENS DOS SANTOS  
Prefeito Municipal

Publicado e registrado nesta Secretaria aos dezessete dias do mês de outubro do ano de dois mil e treze.

MARLI DA ROSA CARDOSO XAVIER  
Secretária Municipal de Administração

### **Decreto Nº. 138 de 17 de Outubro de 2013**

DECRETO Nº. 138 DE 17 DE OUTUBRO DE 2013

Nomeia Comissão de Avaliação de terreno necessário à construção de uma área escolar no Distrito de Vila Conceição, neste Município para fins de desapropriação, amigável ou judicial, por utilidade pública e, dá outras providências.

JOÃO RUBENS DOS SANTOS, Prefeito Municipal de São João do Sul, Estado de Santa Catarina, usando de suas atribuições legais e com fundamento na Lei Orgânica do Município;

Considerando que o Poder Executivo Municipal possui necessidade de desapropriar o imóvel e, para tal, já editou a necessária declaração de utilidade pública do bem em questão;

Considerando a necessidade da criação de uma Comissão de Avaliação do bem imóvel que será desapropriado amigavelmente ou judicialmente, em razão de sua utilidade pública, a fim de que seja efetivada uma desapropriação favorável ao interesse público e que atenda ao princípio constitucional da justa e prévia indenização em dinheiro, previsto no art. 5º, inciso XXIV da Constituição Federal de 1988;

#### **DECRETA:**

Art. 1º - Fica designada Comissão Especial, constituída pelos servidores Srs. DIEGO DE MELO HERR, SIMONI PEREIRA LUMERTZ E MARILANE DE SOUZA LOPES COLARES, residentes e domiciliados no Município de São João do Sul, Santa Catarina, para, sob a Presidência do primeiro, procederem à avaliação de imóvel com a área de 4.916,00m<sup>2</sup> (quatro mil, novecentos e dezesseis metros quadrados), para fins de desapropriação, amigável ou judicial, de propriedade de Dorgel Germano Cardoso e Araci Cardoso, situado no lugar Vila Conceição, no Município de São João do Sul - SC, com as seguintes medidas e confrontações: Partindo do Ponto 01 localizado no vértice mais a Norte e mais a Oeste da área em estudo, situado entre a Dorgel Germano Cardoso e Rua Antônio Prudêncio Rocho, com coordenadas U.T.M. aproximadas Norte 6767920.1901 m e Leste 620611.5152 m, segue confrontando com Rua Antônio Prudêncio Rocho seguindo com ângulo interno de 105°33'45" e distância de 82,00 m, chega-se ao Ponto 02, segue confrontando com Espólio de Bernardina Cardoso Caetano, com ângulo interno de 74°31'43" e distância de 62,36 m, chega-se ao Ponto 03, segue confrontando com Dorgel Germano Cardoso seguindo, com ângulo interno de 105°12'37" e distância de 82,00m, chega-se ao Ponto 04, deste segue confrontando com Dorgel Germano Cardoso seguindo, com ângulo interno de 74°41'54" e distância de 62,00 m, chega-se ao Ponto 01, ponto inicial da descrição deste perímetro.

Parágrafo Único - A área de que trata o caput deste artigo, encontra-se devidamente matriculada, pertence ao condomínio formado pela área geral de 218.684,00m<sup>2</sup> (duzentos e dezoito mil, seiscentos e oitenta e quatro metros quadrados), de propriedade de Dorgel Germano Cardoso e outros, matriculado sob o n.º 1.461, Livro 02, de Registro Geral, fls. 01/02, no Cartório de Registro de Imóveis da Comarca de Santa Rosa do Sul - SC e, destina-se à construção de uma área escolar no Distrito de Vila Conceição, neste Município.

Art. 2º - A Comissão Especial de que trata este Decreto deverá apresentar Laudo de Avaliação no prazo máximo de 10 (dez) dias, a contar da presente data.

Art. 3º - Este Decreto entra em vigor na data de sua publicação, revogadas as disposições em contrário.

Gabinete do Prefeito Municipal de São João do Sul,  
em 17 de outubro de 2013.  
JOÃO RUBENS DOS SANTOS  
Prefeito Municipal

Publicado e registrado nesta Secretaria aos dezessete dias do mês de outubro do ano de dois mil e treze.

MARLI DA ROSA CARDOSO XAVIER  
Secretária Municipal de Administração

### **Decreto Nº. 139 de 17 de Outubro de 2013**

DECRETO Nº. 139 DE 17 DE OUTUBRO DE 2013

Dispõe sobre declaração de Utilidade Pública para fins de desapropriação, amigável ou judicial, de terreno necessário à ampliação de área escolar no Distrito de Vila Santa Catarina, neste Município e, dá outras providências.

JOÃO RUBENS DOS SANTOS, Prefeito Municipal de São João do Sul, Estado de Santa Catarina, no uso de suas atribuições legais, e considerando o disposto no Art. 10, da Lei Orgânica do Município; o disposto no Art. 5º, inciso XXIV, da Constituição Federal de 1988; o disposto nos Arts. 2º, 5º, alínea "m", e 6º, do Decreto-Lei Federal nº. 3.365, de 21 de junho de 1941;

#### **DECRETA:**

Art. 1º - Fica declarado de Utilidade Pública o imóvel urbano com a área de 5.035,66 m<sup>2</sup> (cinco mil, trinta e cinco metros e sessenta e seis decímetros quadrados), para fins de desapropriação, amigável ou judicial, de propriedade de José Souza Pereira e Terezinha de Souza Pereira, situado na Rodovia SC 450, no distrito de Vila Santa Catarina, Município de São João do Sul - SC, com as seguintes medidas e confrontações: Partindo do Ponto 01 localizado no vértice mais a Norte e mais a Oeste da área em estudo, situado entre José Souza Pereira e Rodovia SC - 450, com coordenadas U.T.M. aproximadas Norte 6769810.3024 m e Leste 613428.7139 m, segue confrontando com Rodovia SC - 450 seguindo com ângulo interno de 113°07'09" e distância de 13,08 m, chega-se ao Ponto 02, deste segue confrontando Prefeitura Municipal de São João do Sul, com ângulo interno de 66°51'52" e distância de 84,07 m, chega-se ao Ponto 03, segue com ângulo interno de 270°51'43" e distância de 90,00m, chega-se ao Ponto 04, deste segue confrontando com Herdeiros de Leonir Learcino Maciel seguindo, com ângulo interno de 89°11'34" e distância de 50,94m, chega-se ao Ponto 05, deste segue confrontando com José Souza Pereira seguindo, com ângulo interno de 78°23'40" e distância de 104,15 m, chega-se ao Ponto 06, deste segue confrontando com José Souza Pereira seguindo, com ângulo interno de 101°34'02" e distância de 107,66m, chega-se ao Ponto 01, ponto inicial da descrição deste perímetro.

Parágrafo Único - O imóvel de que trata o caput deste artigo, pertence a área geral de 26.994,90m<sup>2</sup> (vinte e seis mil, novecentos e noventa e quatro metros e noventa centímetros quadrados), e encontra-se matriculado sob o n.º 7.545, Livro 02, de Registro Geral, fls. 01, no Cartório de Registro de Imóveis da Comarca de Santa Rosa do Sul - SC.

Art. 2º - O imóvel de que trata o caput do art. 1º destina-se à ampliação de área escolar no Distrito de Vila Santa Catarina, neste Município.

Art. 3º - É declarada urgência nos termos do art. 15 do Dec. Lei 3.365 de 21 de junho de 1945.

Art. 4º - As despesas decorrentes do presente Decreto correrão por conta de dotações do Orçamento vigente, suplementadas se necessário.

Art. 5º - São partes integrantes deste Decreto, na forma de Anexo, cópia do Levantamento Topográfico Planimétrico Cadastral Georreferenciado para fins de desapropriação de área e, cópia da matrícula nº. 7.545, livro 02, de Registro Geral, fls. 01, do CRI de Santa Rosa do Sul.

Art. 6º - Este Decreto entra em vigor na data de sua publicação.

Gabinete do Prefeito Municipal de São João do Sul,  
em 17 de outubro de 2013.  
JOÃO RUBENS DOS SANTOS  
Prefeito Municipal

Publicado e registrado nesta Secretaria aos dezessete dias do mês de outubro do ano de dois mil e treze.

MARLI DA ROSA CARDOSO XAVIER  
Secretária Municipal de Administração

### **Decreto Nº. 140 de 17 de Outubro de 2013**

DECRETO Nº. 140 DE 17 DE OUTUBRO DE 2013

Nomeia Comissão de Avaliação de terreno necessário à ampliação de área escolar no Distrito de Vila Santa Catarina, neste Município para fins de desapropriação, amigável ou judicial, por utilidade pública e, dá outras providências.

JOÃO RUBENS DOS SANTOS, Prefeito Municipal de São João do Sul, Estado de Santa Catarina, usando de suas atribuições legais e com fundamento na Lei Orgânica do Município;

Considerando que o Poder Executivo Municipal possui necessidade de desapropriar o imóvel e, para tal, já editou a necessária declaração de utilidade pública do bem em questão;

Considerando a necessidade da criação de uma Comissão de Avaliação do bem imóvel que será desapropriado, amigavelmente ou judicialmente, em razão de sua utilidade pública, a fim de que seja efetivada uma desapropriação favorável ao interesse público e que atenda ao princípio constitucional da justa e prévia indenização em dinheiro, previsto no art. 5º, inciso XXIV da Constituição Federal de 1988;

#### **DECRETA:**

Art. 1º - Fica designada Comissão Especial, constituída pelos servidores Srs. DIEGO DE MELO HERR, SIMONI PEREIRA LUMERTZ E JANETE OLIVEIRA FARIAS CARDOSO, residentes e domiciliados no Município de São João do Sul, Santa Catarina, para, sob a Presidência do primeiro, procederem à avaliação do imóvel urbano, situado na Rodovia SC 450, no distrito de Vila Santa Catarina, Município de São João do Sul - SC, com a área de 5.035,66 m<sup>2</sup> (cinco mil, trinta e cinco metros e sessenta e seis centímetros quadrados), que faz parte integrante do lote nº onze (11) da quadra nº quatorze (14), para fins de desapropriação, amigável ou judicial, de propriedade de José Souza Pereira e Terezinha de Souza Pereira, situada na Rodovia SC 450, no distrito de Vila Santa Catarina, Município de São João do Sul - SC, com as seguintes medidas e confrontações: Partindo do Ponto 01 localizado no vértice mais a Norte e mais a Oeste da área em estudo, situado entre José Souza Pereira e Rodovia SC - 450, com coordenadas U.T.M. aproximadas Norte 6769810.3024 m e Leste 613428.7139 m, segue confrontando com Rodovia SC - 450 seguindo com ângulo interno de

113°07'09" e distância de 13,08 m, chega-se ao Ponto 02, deste segue confrontando Prefeitura Municipal de São João do Sul, com ângulo interno de 66°51'52" e distancia de 84,07 m, chega-se ao Ponto 03, segue com ângulo interno de 270°51'43" e distância de 90,00m, chega-se ao Ponto 04, deste segue confrontando com Herdeiros de Leonir Learcino Maciel seguindo, com ângulo interno de 89°11'34" e distância de 50,94m, chega-se ao Ponto 05, deste segue confrontando com José Souza Pereira seguindo, com ângulo interno de 78°23'40" e distância de 104,15 m, chega-se ao Ponto 06, deste segue confrontando com José Souza Pereira seguindo, com ângulo interno de 101°34'02" e distância de 107,66m, chega-se ao Ponto 01, ponto inicial da descrição deste perímetro.

Parágrafo Único - A área de que trata o caput deste artigo, pertence à área geral de 26.994,90m<sup>2</sup>, (vinte e seis mil, novecentos e noventa e quatro metros e noventa decímetros quadrados), encontra-se matriculada sob o n.º 7.545, Livro 02, de Registro Geral, fls. 01, no Cartório de Registro de Imóveis da Comarca de Santa Rosa do Sul - SC e, destina-se à ampliação de área escolar no Distrito de Vila Santa Catarina, neste Município.

Art. 2º - A Comissão Especial de que trata este Decreto deverá apresentar Laudo de Avaliação no prazo máximo de 10 (dez) dias, a contar da presente data.

Art. 3º - Este Decreto entra em vigor na data de sua publicação, revogadas as disposições em contrário.

Gabinete do Prefeito Municipal de São João do Sul,  
em 17 de outubro de 2013.  
JOÃO RUBENS DOS SANTOS  
Prefeito Municipal

Publicado e registrado nesta Secretaria aos dezessete dias do mês de outubro do ano de dois mil e treze.

MARLI DA ROSA CARDOSO XAVIER  
Secretária Municipal de Administração

### **Decreto Nº. 141 de 17 de Outubro de 2013**

DECRETO Nº. 141 DE 17 DE OUTUBRO DE 2013

"NOMEIA COMISSÃO DE AVALIAÇÃO DE BEM IMÓVEL PARA FINS DE AQUISIÇÃO POR DOAÇÃO SEM ENCARGO".

JOÃO RUBENS DOS SANTOS, Prefeito Municipal de São João do Sul, Estado de Santa Catarina, no uso de suas atribuições legais, e considerando o disposto no Art. 6º, da Lei Orgânica do Município; o disposto no Art. 5º, inciso XXII, da Constituição Federal de 1988;

#### **DECRETA:**

Art. 1º - Fica designada Comissão Especial, constituída pelos servidores Srs. DIEGO DE MELO HERR, SIMONI PEREIRA LUMERTZ E JANETE DE OLIVEIRA FARIAS, residentes e domiciliados no Município de São João do Sul, Santa Catarina, para, sob a Presidência do primeiro, procederem à avaliação do seguinte bem imóvel, objeto de doação em favor do Município de São João do Sul:

- Um terreno rural, sem benfeitorias, situado no lugar Glorinha, distrito e Município de São João do Sul/SC, com a área de 2.118,70m<sup>2</sup> (dois mil, cento e dezoito metros e setenta centímetros quadrados), de propriedade de Romualdo Bauer Pereira e Maria Marlene de Vargas Pereira, com as seguintes medidas e confrontações: Partindo do Ponto 01 localizado no vértice mais a Norte e mais a Oeste da área em estudo, situado entre a Servidão e Romualdo Bauer Pereira, com coordenadas U.T.M. aproximadas Norte 6762042.8696 m e Leste 612625.5192 m, segue confrontando com Romualdo Bauer Pereira seguindo com ângulo interno de 90°00'00" e distância de 35,00 m, chega-se ao Ponto 02, segue com ângulo interno de 89°58'52" e distancia de 61,09 m, chega-se



ao Ponto 03, segue com ângulo interno de 88°13'50" e distância de 35,00m, chega-se ao Ponto 04, deste segue confrontando com Servidão seguindo, com ângulo interno de 91°47'18" e distância de 60,00 m, chega-se ao Ponto 01, ponto inicial da descrição deste perímetro.

**Parágrafo Único** - O imóvel de que trata o caput deste artigo, pertence ao condomínio formado pela área geral de 68.987,00m<sup>2</sup>, (sessenta e oito mil, novecentos e oitenta e sete metros quadrados), de propriedade de Romualdo Bauer Pereira e outros e, encontra-se matriculado sob o n.º 1.832, Livro 02, de Registro Geral, fls. 01, do Cartório de Registro de Imóveis da Comarca de Santa Rosa do Sul - SC.

**Art. 2º** - O imóvel de que trata o caput do art. 1º destina-se a construção de uma área esportiva escolar, na localidade de Glorinha, neste Município.

**Art. 3º** - As despesas decorrentes do presente Decreto correrão por conta de dotações do Orçamento vigente, suplementadas se necessário.

**Art. 4º** - São partes integrantes deste Decreto, na forma de Anexo, cópia do Levantamento Topográfico Planimétrico Cadastral Georreferenciado para fins de doação de área e, cópia da matrícula nº. 1.832, livro 02, de Registro Geral, fls. 01, do CRI de Santa Rosa do Sul.

**Art. 5º** - Este Decreto entra em vigor na data de sua publicação.

Gabinete do Prefeito Municipal de São João do Sul,  
em 17 de outubro de 2013.

JOÃO RUBENS DOS SANTOS  
Prefeito Municipal

Publicado e registrado nesta Secretaria aos dezessete dias do mês de outubro do ano de dois mil e treze.

MARLI DA ROSA CARDOSO XAVIER  
Secretária Municipal de Administração

**São José**

**PREFEITURA**

### **Portaria Nº 1.531 de 18 de Outubro de 2013**

PORTARIA Nº 1.531 de 18 de outubro de 2013

NOMEIA A COMISSÃO DE GESTÃO PARA ACOMPANHAR A CONJUGAÇÃO DO FORNECIMENTO E PREPARAÇÃO DE GENEROS ALIMENTÍCIOS PROVENIENTES DA AGRICULTURA FAMILIAR E DO EMPREENDEDOR RURAL QUE FARÁ PARTE DA MERENDA ESCOLAR NA REDE MUNICIPAL DE ENSINO DE SÃO JOSÉ (SC)

A Secretária Municipal de Educação, no uso das atribuições que lhe confere o Artigo 66, IV, da Lei Orgânica do Município de São José - (SC).

Considerando a necessidade de acompanhamento do fornecimento e preparação dos itens alimentícios que fazem parte da agricultura familiar e que deverão compor a merenda escolar na rede municipal de ensino de São José (SC).

**RESOLVE:**

I - NOMEAR a Comissão com a seguinte composição de membros representantes desta Secretaria, sob a presidência do primeiro:

Claudia Campos Machado Felipe  
Denise Paz de Brum  
Paula Costa Cabral

II - Esta Comissão terá como função acompanhar o fornecimento e preparo dos alimentos fazem parte da agricultura familiar.

III - Esta Portaria entrará em vigor na data de sua publicação, revogando-se as demais disposições em contrário.

São José/SC, 18 de outubro de 2013.

MERI TEREZINHA DE MELO HANG  
Secretária Municipal de Educação

### **Pregão Presencial 093/2013**

PREGÃO PRESENCIAL 093/2013 - Processo nº 210/2013: Objeto: Registro de preços para contratação de empresa para eventual manutenção preventiva e corretiva, com fornecimento de peças, na parte elétrica dos veículos leves, pesados e equipamentos rodoviários que compõem a frota municipal da Secretaria de Infraestrutura de São José/SC. Data e período do recebimento dos envelopes de proposta e habilitação até: dia 04/11/2013 às 13h00min. Sessão pública para abertura das propostas, lances verbais e habilitação: dia 04/11/2013 às 13h30min. Maiores informações: Setor de Licitações, 3º andar das 13h00min às 18h00min. Fone: (48) 33810276.

### **Resultado da Tomada de Preços Nº 003/2013**

RESULTADO DA TOMADA DE PREÇOS Nº 003/2013 - PROCESSO Nº 116/2013: Objeto: Contratação de empresa para fornecimento de mão de obra e material para construção de Unidade de Saúde em atenção básica no bairro Areias, Distrito de Barreiros, Município de São José/SC. EMPRESAS CLASSIFICADAS: 1ª Mundial Serviços Ltda. EPP; 2ª De Faria Construções Ltda.; 3ª Construtora de Angelo Ltda.; 4ª Wokys Construções Ltda.; e 5ª Cone Construções Ltda EPP. Maiores Informações: Setor de Licitações, 3º andar das 13h00min às 18h00min. Fone: (48) 33810100. Site: [www.pmsj.sc.gov.br](http://www.pmsj.sc.gov.br). Carlos Alfredo Schmidt, Presidente/CPL.

### **Resultado da Tomada de Preços Nº 013/2013**

RESULTADO DA TOMADA DE PREÇOS Nº 013/2013 - PROCESSO Nº 238/2013: Objeto: Contratação de empresa para fornecimento de mão de obra e material para reforma da antiga Guarda Municipal de Areias. EMPRESAS CLASSIFICADAS: 1ª Cone Construções Ltda. EPP; 2ª Hang Empreiteira de Mão de Obra na Construção Civil Ltda; 3ª Mawicon Construtora Ltda.; 4ª Ribas Construções Ltda. ME; e 5ª De Faria Construções Ltda. Maiores Informações: Setor de Licitações, 3º andar das 13h00min às 18h00min. Fone: (48) 33810100. Site: [www.pmsj.sc.gov.br](http://www.pmsj.sc.gov.br). Carlos Alfredo Schmidt, Presidente/CPL.

### **Edital Nº 006/2013**

CONCURSO DE RELOTAÇÃO E AUMENTO DA CARGA HORÁRIA  
EDITAL Nº 006/2013

CARGO	Área de Ensino/Disciplina	Nº Vagas	Nº de Aulas / Horas
PROFESSOR	Anos Iniciais	09	20 horas
		05	40 horas
	Educação Infantil	85	30 horas
	Educação Física - Ens. Fundamental	21	21 aulas
	Educação Física - Educação Infantil	11	21 aulas
	Português	19	20 aulas
	Matemática	21	20 aulas
	Ciências	10	21 aulas
	História	08	20 aulas
	Geografia	10	20 aulas
	Artes	03	20 aulas
	Inglês	16	20 aulas
	Informática	05	20 aulas
	Filosofia	04	20 aulas
	Artes Aplicadas	03	20 horas
	Corte e Costura	04	20 horas
	Corte e Costura – Lingerie	02	20 horas
	Corte e Cabelo	02	20 horas
	Bordado à mão	01	20 horas
	Bordado à máquina	03	20 horas
	Manicure	01	20 horas
	Pintura em Madeira	01	20 horas
	Pintura em tecido	03	20 horas
	Pintura em tela	02	20 horas
	Porcelana fria	01	20 horas
	Tricô e Crochê	01	20 horas
AUXILIAR DE SALA	Educação Infantil	170	30 horas
AUXILIAR DE ENSINO	Educação Infantil	16	30 horas
	Ensino Fundamental	05	20 horas
ORIENTADOR EDUCACIONAL	Ensino Fundamental	07	20 horas
SUPERVISOR ESCOLAR	Ensino Fundamental	02	20 horas

São José (SC), 18 de outubro de 2013.  
MÉRI TEREZINHA DE MELO HANG  
Secretária Municipal de Educação de São José



O Poder Legislativo Municipal Acessível ao Cidadão

[www.ciga.sc.gov.br](http://www.ciga.sc.gov.br)



**DOM/SC**

ASSINADO DIGITALMENTE

[www.diariomunicipal.sc.gov.br](http://www.diariomunicipal.sc.gov.br)

**Edital de Notificação de Imposição de Penalidade Pelo Cometimento de Infração de Trânsito Nº 023 1713/2013**

**ESTADO DE SANTA CATARINA**  
SISTEMA DE INFRAÇÕES / SC - DETRAN.NET  
**DETRAN - DEINFRA**

Página : 1 / 9

**EDITAL DE NOTIFICAÇÃO DE IMPOSIÇÃO DE PENALIDADE PELO COMETIMENTO  
DE INFRAÇÃO DE TRÂNSITO Nº 023 1713/2013**

FUNDAMENTADO NOS TERMOS DO ART. 281 PARÁGRAFO ÚNICO, INCISO II, DA LEI N. 9.503, DE 23/09/1997, A AUTORIDADE DE TRÂNSITO, AO FINAL IDENTIFICADA, NOTIFICA O(S) PROPRIETÁRIO(S) DO(S) VEÍCULO(S) ABAIXO ESPECIFICADO(S), DA AUTUAÇÃO PELO COMETIMENTO DA(S) INFRAÇÃO(ÕES) RESPECTIVA(S), PODENDO, CASO QUEIRA, NO PRAZO DE 60 (SESENTA) DIAS, APRESENTAR RECURSO EM 1ª E 2ª INSTÂNCIAS NA FORMA DOS ART. 285 E SEGUINTE(S) DO CTB.

Placa	Auto de Infração	Código da Infração / Desdobramento	Data da Infração	Valor da Infração	Enquadramento
ABH4836	55163917C	6610/1	07/10/2009	R\$ 127,69	230 * VII
ACC7360	54564742C	5010/0	07/10/2009	R\$ 574,61	162 * I
ACM4291	54563547C	6599/2	20/05/2010	R\$ 191,53	230 * V
AEI7265	55155603C	6920/0	22/01/2010	R\$ 127,69	233
AFR2414	54446973E	6920/0	26/07/2013	R\$ 127,69	233
ALG7602	54445780E	6599/2	24/07/2013	R\$ 191,53	230 * V
ALV8835	55159382C	6971/0	30/07/2010	R\$ 191,53	238
ALV8835	55159383C	6599/2	30/07/2010	R\$ 191,53	230 * V
ALV8835	55159383C	6637/2	30/07/2010	R\$ 127,69	230 * IX
ALX4994	55161532C	6599/2	27/10/2010	R\$ 191,53	230 * V
APZ9102	54444870E	6610/2	31/05/2013	R\$ 127,69	230 * VII
APZ9102	54444871E	6700/0	31/05/2013	R\$ 127,69	230 * XVI
CBT4873	55155425C	6599/2	23/01/2010	R\$ 191,53	230 * V
CBT4873	55156668C	6920/0	22/03/2010	R\$ 127,69	233
CKX5934	54446454E	6599/2	30/07/2013	R\$ 191,53	230 * V
CLT4779	54571724C	6610/2	23/06/2009	R\$ 127,69	230 * VII
CVA2834	55055191D	6920/0	06/12/2011	R\$ 127,69	233
DHT1637	55916740D	6637/1	10/06/2013	R\$ 127,69	230 * IX
DRZ1787	54564874C	6599/2	03/07/2009	R\$ 191,53	230 * V
DTB4662	54446535E	6920/0	22/08/2013	R\$ 127,69	233
DXA3839	54445953E	6920/0	18/06/2013	R\$ 127,69	233
EFC4304	55917979D	6610/2	26/06/2013	R\$ 127,69	230 * VII
EKO7335	55054208D	6920/0	06/09/2011	R\$ 127,69	233
ERZ1818	55161222C	5274/1	11/02/2011	R\$ 191,53	175
ERZ1818	55161223C	6602/0	11/02/2011	R\$ 191,53	230 * VI
GMP5386	54571507C	6912/0	05/06/2009	R\$ 53,20	232

Placa	Auto de Infração	Código da Infração / Desdobramento	Data da Infração	Valor da Infração	Enquadramento
HFP2149	55055567D	5169/1	18/11/2011	R\$ 957,69	165
HPG0958	54445029E	5010/0	21/07/2013	R\$ 574,61	162 * I
HPG0958	54445030E	6637/1	21/07/2013	R\$ 127,69	230 * IX
HPG0958	54445031E	6610/2	21/07/2013	R\$ 127,69	230 * VII
HPG0958	54445032E	6610/2	21/07/2013	R\$ 127,69	230 * VII
HRO5460	54571332C	6920/0	03/11/2009	R\$ 127,69	233
IKS5771	55159485C	6599/2	28/07/2010	R\$ 191,53	230 * V
IKS5771	55159486C	5010/0	28/07/2010	R\$ 574,61	162 * I
ILD2962	54444796E	6599/2	28/05/2013	R\$ 191,53	230 * V
ILI2182	55162680C	5045/0	12/08/2009	R\$ 191,53	162 * V
ILI2182	55162680C	6599/2	12/08/2009	R\$ 191,53	230 * V
INT1293	54447301E	5045/0	07/08/2013	R\$ 191,53	162 * V
IRF0382	54447106E	6920/0	29/07/2013	R\$ 127,69	233
IRW2843	54446026E	6920/0	02/07/2013	R\$ 127,69	233
ISF5954	54444711E	6700/0	28/05/2013	R\$ 127,69	230 * XVI
JDW2454	54447818E	6599/2	16/08/2013	R\$ 191,53	230 * V
JDW2454	54447819E	6700/0	16/08/2013	R\$ 127,69	230 * XVI
JFI8096	55161080C	5010/0	29/09/2010	R\$ 574,61	162 * I
JNV4035	55164665C	6653/1	13/01/2011	R\$ 127,69	230 * XI
KEA4362	54571362C	5045/0	03/06/2009	R\$ 191,53	162 * V
KEA4362	54571362C	6912/0	03/06/2009	R\$ 53,20	232
KEI3852	54446040E	6920/0	03/07/2013	R\$ 127,69	233
KFP7683	54140277D	6599/2	20/09/2011	R\$ 191,53	230 * V
LBT3659	55157850C	6920/0	17/08/2010	R\$ 127,69	233
LN7102	55162329C	6920/0	07/12/2010	R\$ 127,69	233
LWV6983	55157664C	5010/0	04/11/2010	R\$ 574,61	162 * I
LWV6983	55157664C	6599/2	04/11/2010	R\$ 191,53	230 * V
LXA8152	54446463E	5045/0	05/08/2013	R\$ 191,53	162 * V
LXA9848	55161936C	5045/0	25/11/2010	R\$ 191,53	162 * V
LXB4951	54564889C	5010/0	17/01/2010	R\$ 574,61	162 * I
LXB4951	54564890C	6653/1	17/01/2010	R\$ 127,69	230 * XI
LXB4951	54564891C	6599/2	17/01/2010	R\$ 191,53	230 * V
LXC1875	54563413C	5274/1	01/12/2009	R\$ 191,53	175
LXD2324	54563627C	6912/0	05/12/2008	R\$ 53,20	232
LXG6739	55057536D	6599/2	07/06/2013	R\$ 191,53	230 * V
LXH8860	54564527C	6599/2	08/04/2009	R\$ 191,53	230 * V
LXI5679	55918096D	6599/2	21/07/2013	R\$ 191,53	230 * V

Placa	Auto de Infração	Código da Infração / Desdobramento	Data da Infração	Valor da Infração	Enquadramento
LXL3259	55161205C	6610/2	25/09/2010	R\$ 127,69	230 * VII
LXN5839	55160383C	6920/0	08/09/2010	R\$ 127,69	233
LXO3219	54140507D	6912/0	16/07/2011	R\$ 53,20	232
LXO5330	55919330D	5045/0	28/05/2013	R\$ 191,53	162 * V
LXP9319	55162947C	6556/1	28/11/2009	R\$ 191,53	230 * I
LXP9319	55162949C	6637/2	28/11/2009	R\$ 127,69	230 * IX
LXP9319	55162950C	7340/0	28/11/2009	R\$ 85,12	252 * IV
LXV6889	54446453E	6912/0	30/07/2013	R\$ 53,20	232
LXZ7306	54444419E	6408/0	25/05/2013	R\$ 85,12	221
LYB1240	55161474C	5010/0	18/10/2010	R\$ 574,61	162 * I
LYB1240	55161474C	6912/0	18/10/2010	R\$ 53,20	232
LYF7350	54563028C	6599/2	17/05/2009	R\$ 191,53	230 * V
LYF7350	54563028C	6912/0	17/05/2009	R\$ 53,20	232
LYJ3363	54570027C	6599/2	01/08/2010	R\$ 191,53	230 * V
LYO9398	54447753E	6599/2	17/08/2013	R\$ 191,53	230 * V
LYO9398	54447754E	5010/0	17/08/2013	R\$ 574,61	162 * I
LYP0723	55154153C	5045/0	13/10/2009	R\$ 191,53	162 * V
LYP6714	55908760D	6637/1	03/08/2013	R\$ 127,69	230 * IX
LYT2915	54446782E	6920/0	19/07/2013	R\$ 127,69	233
LYT7519	55158321C	5010/0	23/10/2009	R\$ 574,61	162 * I
LYT7519	55158321C	6599/2	23/10/2009	R\$ 191,53	230 * V
LYU2823	55055429D	6599/2	11/11/2011	R\$ 191,53	230 * V
LYV3551	55163913C	6599/2	07/10/2009	R\$ 191,53	230 * V
LYV3551	55163914C	5010/0	07/10/2009	R\$ 574,61	162 * I
LYZ3784	54562491C	6599/2	17/09/2009	R\$ 191,53	230 * V
LZA5019	54563463C	6637/1	06/11/2008	R\$ 127,69	230 * IX
LZC4824	54143236D	5010/0	09/09/2011	R\$ 574,61	162 * I
LZC4824	54143237D	6599/2	09/09/2011	R\$ 191,53	230 * V
LZH5480	55911245D	5010/0	08/06/2013	R\$ 574,61	162 * I
LZJ7998	55158563C	6920/0	31/05/2010	R\$ 127,69	233
LZL4835	54140037D	6599/2	21/06/2011	R\$ 191,53	230 * V
LZL4835	54140038D	5045/0	21/06/2011	R\$ 191,53	162 * V
LZM6851	54141280D	5010/0	24/05/2011	R\$ 574,61	162 * I
LZM6851	54141280D	6599/2	24/05/2011	R\$ 191,53	230 * V
LZR8131	55157970C	6599/2	22/05/2011	R\$ 191,53	230 * V
LZZ3112	54447836E	6599/2	20/08/2013	R\$ 191,53	230 * V
MAB5847	54139671D	6599/2	22/03/2011	R\$ 191,53	230 * V



Placa	Auto de Infração	Código da Infração / Desdobramento	Data da Infração	Valor da Infração	Enquadramento
MAE0485	54444878E	6912/0	31/05/2013	R\$ 53,20	232
MAG4497	55154507C	6599/2	16/11/2009	R\$ 191,53	230 * V
MAN6134	55164210C	6556/4	14/10/2009	R\$ 191,53	230 * I
MAN6134	55164210C	6599/2	14/10/2009	R\$ 191,53	230 * V
MAN6134	55164211C	6912/0	14/10/2009	R\$ 53,20	232
MAO4315	55056354D	6599/2	24/10/2011	R\$ 191,53	230 * V
MAP1408	55920472D	6912/0	28/07/2013	R\$ 53,20	232
MAS9116	55160185C	6920/0	08/09/2010	R\$ 127,69	233
MAT1534	54446458E	6599/2	01/08/2013	R\$ 191,53	230 * V
MAU8500	54141428D	6610/2	20/05/2011	R\$ 127,69	230 * VII
MAV5195	54446491E	5010/0	07/08/2013	R\$ 574,61	162 * I
MAV5195	54446492E	6599/2	07/08/2013	R\$ 191,53	230 * V
MAW6434	54445496E	6700/0	27/07/2013	R\$ 127,69	230 * XVI
MBB2600	55164203C	6599/2	06/10/2009	R\$ 191,53	230 * V
MBE8492	54447153E	5010/0	30/07/2013	R\$ 574,61	162 * I
MBE8492	54447154E	6556/5	30/07/2013	R\$ 191,53	230 * I
MBE8492	54447155E	5061/0	30/07/2013	R\$ 574,61	163 c/c 162 * I
MBO1560	55916639D	6599/2	10/07/2013	R\$ 191,53	230 * V
MBO1560	55916640D	6580/0	10/07/2013	R\$ 191,53	230 * IV
MBP0051	54565414C	6556/1	11/07/2009	R\$ 191,53	230 * I
MBP0051	54571997C	6599/2	28/05/2009	R\$ 191,53	230 * V
MBP0294	54445489E	6700/0	27/07/2013	R\$ 127,69	230 * XVI
MBS2135	54444532E	6912/0	27/05/2013	R\$ 53,20	232
MBS2135	54444533E	5010/0	27/05/2013	R\$ 574,61	162 * I
MBS9092	54446514E	6920/0	22/08/2013	R\$ 127,69	233
MBS9194	54140184D	6599/2	22/09/2011	R\$ 191,53	230 * V
MBS9194	54140184D	6912/0	22/09/2011	R\$ 53,20	232
MBT3459	54446455E	5010/0	30/07/2013	R\$ 574,61	162 * I
MBT3459	54446456E	6726/1	30/07/2013	R\$ 127,69	230 * XVIII
MBU8699	55158762C	6599/2	16/06/2010	R\$ 191,53	230 * V
MBY3071	54571907C	6653/2	09/08/2009	R\$ 127,69	230 * XI
MCB4539	54445500E	6700/0	29/07/2013	R\$ 127,69	230 * XVI
MCC2575	55154812C	6599/2	16/11/2009	R\$ 191,53	230 * V
MCC6824	55154830C	6599/2	18/11/2009	R\$ 191,53	230 * V
MCG3696	54446119E	5010/0	01/08/2013	R\$ 574,61	162 * I
MCG3696	54446120E	6653/1	01/08/2013	R\$ 127,69	230 * XI
MCG3696	54446121E	6599/2	01/08/2013	R\$ 191,53	230 * V

Placa	Auto de Infração	Código da Infração / Desdobramento	Data da Infração	Valor da Infração	Enquadramento
MCG3696	54446122E	6637/2	01/08/2013	R\$ 127,69	230 * IX
MCI1474	54446446E	6912/0	01/08/2013	R\$ 53,20	232
MCI2870	55163988C	5010/0	09/01/2011	R\$ 574,61	162 * I
MCI2870	55163989C	6599/2	09/01/2011	R\$ 191,53	230 * V
MCI5930	54447148E	6920/0	05/08/2013	R\$ 127,69	233
MCI6293	54443745E	6599/2	15/07/2013	R\$ 191,53	230 * V
MCJ4825	55229119B	5010/0	08/06/2008	R\$ 574,61	162 * I
MCJ4825	55229120B	5061/0	08/06/2008	R\$ 574,61	163 c/c 162 * I
MCJ4825	55229120B	6556/0	08/06/2008	R\$ 191,54	230 * I
MCJ5402	54567279C	6599/2	08/05/2009	R\$ 191,53	230 * V
MCK5058	54445160E	5045/0	01/06/2013	R\$ 191,53	162 * V
MCL8438	54445534E	6610/2	10/06/2013	R\$ 127,69	230 * VII
MCM9411	54564246C	5045/0	03/11/2010	R\$ 191,53	162 * V
MCO0781	54446164E	6920/0	25/06/2013	R\$ 127,69	233
MCX7843	55163604C	6599/2	02/10/2009	R\$ 191,53	230 * V
MCY2577	54564606C	5010/0	14/01/2010	R\$ 574,61	162 * I
MCY3852	54447759E	6599/2	21/08/2013	R\$ 191,53	230 * V
MCZ5797	55157314C	6912/0	03/05/2010	R\$ 53,20	232
MDA0752	55160706C	6920/0	14/09/2010	R\$ 127,69	233
MDE8485	55157908C	6912/0	19/05/2010	R\$ 53,20	232
MDF7764	54569307C	5010/0	29/10/2009	R\$ 574,61	162 * I
MDF7764	54569309C	6556/1	29/10/2009	R\$ 191,53	230 * I
MDF7764	54569309C	6599/2	29/10/2009	R\$ 191,53	230 * V
MDM6061	54443684E	6599/2	01/05/2013	R\$ 191,53	230 * V
MDO7253	55159677C	6912/0	09/08/2010	R\$ 53,20	232
MDO7565	54446176E	6920/0	25/06/2013	R\$ 127,69	233
MDO8647	54139700D	6912/0	05/04/2011	R\$ 53,20	232
MDP4831	54447531E	6599/2	02/08/2013	R\$ 191,53	230 * V
MDT0601	55158337C	5010/0	27/10/2009	R\$ 574,61	162 * I
MDT0992	55165958C	6912/0	20/08/2010	R\$ 53,20	232
MDT7391	55156873C	5010/0	31/07/2010	R\$ 574,61	162 * I
MDU3248	54444411E	6599/2	17/05/2013	R\$ 191,53	230 * V
MDY3523	55159338C	6556/4	13/10/2010	R\$ 191,53	230 * I
MDY3523	55159339C	6637/1	13/10/2010	R\$ 127,69	230 * IX
MEA2654	54445308E	6912/0	08/06/2013	R\$ 53,20	232
MEA3994	55153751C	5010/0	29/06/2009	R\$ 574,61	162 * I
MEC0118	54446311E	6599/2	02/07/2013	R\$ 191,53	230 * V

Placa	Auto de Infração	Código da Infração / Desdobramento	Data da Infração	Valor da Infração	Enquadramento
MEC0259	54141076D	5010/0	16/06/2011	R\$ 574,61	162 * I
MEC1255	54444888E	5010/0	27/05/2013	R\$ 574,61	162 * I
MEC8663	55163918C	6599/2	07/10/2009	R\$ 191,53	230 * V
MEC9940	54142797D	6610/2	08/07/2011	R\$ 127,69	230 * VII
MEC9940	54142797D	6700/1	08/07/2011	R\$ 127,69	230 * XVI
MEE3565	54564038C	6599/2	19/12/2009	R\$ 191,53	230 * V
MEE6539	55164136C	6599/2	12/11/2009	R\$ 191,53	230 * V
MEF5013	55160056C	6599/2	19/08/2010	R\$ 191,53	230 * V
MEH5129	55056116D	5010/0	26/10/2011	R\$ 574,61	162 * I
MEI0618	55158684C	6920/0	22/06/2010	R\$ 127,69	233
MEI2444	55060589D	6599/2	14/06/2013	R\$ 191,53	230 * V
MEK5426	54563420C	6726/1	24/01/2010	R\$ 127,69	230 * XVIII
MEL7103	55054695D	5010/0	14/10/2011	R\$ 574,61	162 * I
MEL7103	55054695D	6912/0	14/10/2011	R\$ 53,20	232
MEL7103	55227357B	5061/0	13/05/2008	R\$ 574,61	163 c/c 162 * I
MEL8032	55920374D	6599/2	29/05/2013	R\$ 191,53	230 * V
MEN3215	54570928C	6912/0	22/05/2010	R\$ 53,20	232
MEN5725	55160619C	6637/2	14/06/2011	R\$ 127,69	230 * IX
MEP2787	55919740D	5010/0	26/06/2013	R\$ 574,61	162 * I
MEQ5461	55160539C	6599/2	01/04/2011	R\$ 191,53	230 * V
MES5058	55920660D	6912/0	30/05/2013	R\$ 53,20	232
MES5058	55920661D	6408/0	30/05/2013	R\$ 85,12	221
MES9246	54446430E	6700/0	26/07/2013	R\$ 127,69	230 * XVI
MES9246	54446431E	6610/2	26/07/2013	R\$ 127,69	230 * VII
MEU8320	55159438C	5045/0	28/07/2010	R\$ 191,53	162 * V
MEU8320	55159438C	6599/2	28/07/2010	R\$ 191,53	230 * V
MEU8384	55154822C	6599/2	16/11/2009	R\$ 191,53	230 * V
MEY2825	54445181E	6416/0	03/06/2013	R\$ 85,12	221 § Único
MFC1421	54444421E	6700/0	25/05/2013	R\$ 127,69	230 * XVI
MFE6752	54141544D	6912/0	09/06/2011	R\$ 53,20	232
MFF3891	55155305C	5010/0	28/01/2010	R\$ 574,61	162 * I
MFG5568	54141146D	6599/2	06/05/2011	R\$ 191,53	230 * V
MFQ6854	54446835E	6599/2	02/08/2013	R\$ 191,53	230 * V
MFR4648	54569894C	6602/0	26/03/2009	R\$ 191,53	230 * VI
MFR4648	54569894C	6637/1	26/03/2009	R\$ 127,69	230 * IX
MFR6058	54565430C	5010/0	01/12/2009	R\$ 574,61	162 * I
MFR6058	54565431C	6599/2	01/12/2009	R\$ 191,53	230 * V

Placa	Auto de Infração	Código da Infração / Desdobramento	Data da Infração	Valor da Infração	Enquadramento
MFR6058	54565432C	6653/2	01/12/2009	R\$ 127,69	230 * XI
MFZ7183	55157788C	5010/0	01/09/2010	R\$ 574,61	162 * I
MGB0923	54564875C	5010/0	24/07/2009	R\$ 574,61	162 * I
MGC9469	55157354C	6599/2	05/05/2010	R\$ 191,53	230 * V
MGD3132	54444402E	6637/1	17/05/2013	R\$ 127,69	230 * IX
MGD5034	54446448E	5010/0	02/08/2013	R\$ 574,61	162 * I
MGD5034	54446449E	6599/2	02/08/2013	R\$ 191,53	230 * V
MGE2450	55153769C	5010/0	03/07/2009	R\$ 574,61	162 * I
MGH4043	54144498D	6912/0	20/09/2011	R\$ 53,20	232
MGI6752	54571134C	6556/1	15/04/2009	R\$ 191,53	230 * I
MGI6752	54571134C	6637/1	15/04/2009	R\$ 127,69	230 * IX
MGI6752	54571135C	6912/0	15/04/2009	R\$ 53,20	232
MGK0502	55056539D	5045/0	09/11/2011	R\$ 191,53	162 * V
MGK6066	55160426C	6912/0	04/10/2010	R\$ 53,20	232
MGL4269	54564843C	5010/0	24/05/2009	R\$ 574,61	162 * I
MGQ0623	54567158C	5010/0	07/10/2009	R\$ 574,61	162 * I
MGT6860	54564015C	6637/1	18/11/2008	R\$ 127,69	230 * IX
MGT6860	54564015C	6726/1	18/11/2008	R\$ 127,69	230 * XVIII
MGU5127	54445152E	5045/0	01/06/2013	R\$ 191,53	162 * V
MGU5127	54445153E	6912/0	01/06/2013	R\$ 53,20	232
MGV3416	54446840E	6912/0	01/08/2013	R\$ 53,20	232
MGW0630	55157886C	6599/2	26/05/2010	R\$ 191,53	230 * V
MGW2195	54568525C	5045/0	15/09/2011	R\$ 191,53	162 * V
MGW9680	55165757C	6599/2	16/02/2011	R\$ 191,53	230 * V
MGX8632	55161526C	6637/2	26/10/2010	R\$ 127,69	230 * IX
MHB4790	55156504C	6637/1	28/04/2010	R\$ 127,69	230 * IX
MHB4790	55156504C	6637/2	28/04/2010	R\$ 127,69	230 * IX
MHC1914	54445493E	6700/0	27/07/2013	R\$ 127,69	230 * XVI
MHC3276	55158788C	6912/0	18/06/2010	R\$ 53,20	232
MHD0445	55920704D	6599/2	25/06/2013	R\$ 191,53	230 * V
MHD0445	55920705D	5274/1	25/06/2013	R\$ 191,53	175
MHD0445	55920706D	6610/2	25/06/2013	R\$ 127,69	230 * VII
MHI7215	54446447E	6556/1	02/08/2013	R\$ 191,53	230 * I
MHJ8714	55160689C	5010/0	18/02/2010	R\$ 574,61	162 * I
MHM7463	55157353C	5010/0	05/05/2010	R\$ 574,61	162 * I
MHP3541	54445124E	6726/1	13/06/2013	R\$ 127,69	230 * XVIII
MHT6133	54445175E	6599/2	03/06/2013	R\$ 191,53	230 * V

Placa	Auto de Infração	Código da Infração / Desdobramento	Data da Infração	Valor da Infração	Enquadramento
MHT7582	55055162D	6599/2	04/10/2011	R\$ 191,53	230 * V
MHT7582	55055163D	5010/0	04/10/2011	R\$ 574,61	162 * I
MHU1498	54445330E	6912/0	14/06/2013	R\$ 53,20	232
MHU1498	54445331E	6653/1	14/06/2013	R\$ 127,69	230 * XI
MHZ4698	55165898C	5010/0	11/03/2011	R\$ 574,61	162 * I
MIA0375	55055900D	6700/0	30/05/2013	R\$ 127,69	230 * XVI
MIC2336	54445426E	6599/2	11/06/2013	R\$ 191,53	230 * V
MIC4862	54446481E	5010/0	07/08/2013	R\$ 574,61	162 * I
MIC4862	54446482E	6912/0	07/08/2013	R\$ 53,20	232
MIG7722	55161753C	6920/0	03/11/2010	R\$ 127,69	233
MIG9948	54445516E	6599/2	06/06/2013	R\$ 191,53	230 * V
MIL9060	54445868E	6912/0	26/06/2013	R\$ 53,20	232
MIM5690	54445971E	6920/0	18/06/2013	R\$ 127,69	233
MIN4850	55164150C	6599/2	16/11/2009	R\$ 191,53	230 * V
MIN5194	54446340E	6912/0	06/08/2013	R\$ 53,20	232
MIN9044	54447237E	6700/0	19/08/2013	R\$ 127,69	230 * XVI
MIX8331	54446409E	6599/2	26/07/2013	R\$ 191,53	230 * V
MIX8331	54446410E	5010/0	26/07/2013	R\$ 574,61	162 * I
MIX8331	54446411E	6556/1	26/07/2013	R\$ 191,53	230 * I
MJC8727	54445768E	6599/2	09/07/2013	R\$ 191,53	230 * V
MJC8727	54445769E	5010/0	09/07/2013	R\$ 574,61	162 * I
MJI3874	54446437E	6700/0	24/07/2013	R\$ 127,69	230 * XVI
MJJ1830	55056166D	6599/2	03/11/2011	R\$ 191,53	230 * V
MJN2222	54141875D	6599/2	23/08/2011	R\$ 191,53	230 * V
MJP3027	54445473E	6653/1	25/07/2013	R\$ 127,69	230 * XI
MJQ2357	54445306E	5010/0	08/06/2013	R\$ 574,61	162 * I
MKI5260	55161565C	6599/2	03/11/2010	R\$ 191,53	230 * V
MKS8001	55917046D	6726/1	10/05/2013	R\$ 127,69	230 * XVIII
MKY1537	54445176E	6700/0	03/06/2013	R\$ 127,69	230 * XVI
MLN1234	55164022C	6599/2	14/07/2010	R\$ 191,53	230 * V
MLX6666	55155430C	5045/0	25/01/2010	R\$ 191,53	162 * V
NHA0948	55154802C	6599/2	14/11/2009	R\$ 191,53	230 * V



Placa	Auto de Infração	Código da Infração / Desdobramento	Data da Infração	Valor da Infração	Enquadramento
-------	------------------	---------------------------------------	------------------	-------------------	---------------

TRANSCORRIDO O PRAZO ACIMA, SEM A APRESENTAÇÃO DO RECURSO, OU POR SEU INDEFERIMENTO, FICA(M) O(S) NOTIFICADO(S) CIENTE(S) DA IMPOSIÇÃO DE PENALIDADE NOS TERMOS DO ART. 282 DA LEI N. 9503, DE 23/09/1997, E SEUS PARÁGRAFOS 4 E 5 (ACRESCIDOS PELA LEI 9.602/1998), PARA, EM 60 (SESSENTA) DIAS, EFETUAR O PAGAMENTO. OS PRAZOS ACIMA REFERIDOS ENTRAM EM VIGOR NA DATA DA PUBLICAÇÃO DESTE EDITAL.

SAO JOSE/SC, 21 DE OUTUBRO DE 2013

SANDRA MARA PEREIRA

DELEGADO REGIONAL DRP SAO JOSE

**Edital de Notificação de Imposição de Penalidade Pelo Cometimento de Infração de Trânsito Nº 023 1714/2013**

**ESTADO DE SANTA CATARINA**  
SISTEMA DE INFRAÇÕES / SC - DETRAN.NET  
**DETRAN - DEINFRA**

Página : 1 / 2

**EDITAL DE NOTIFICAÇÃO DE IMPOSIÇÃO DE PENALIDADE PELO COMETIMENTO  
DE INFRAÇÃO DE TRÂNSITO Nº 023 1714/2013**

FUNDAMENTADO NOS TERMOS DO ART. 281 PARÁGRAFO ÚNICO, INCISO II, DA LEI N. 9.503, DE 23/09/1997, A AUTORIDADE DE TRÂNSITO, AO FINAL IDENTIFICADA, NOTIFICA O(S) PROPRIETÁRIO(S) DO(S) VEÍCULO(S) ABAIXO ESPECIFICADO(S), DA AUTUAÇÃO PELO COMETIMENTO DA(S) INFRAÇÃO(ÕES) RESPECTIVA(S), PODENDO, CASO QUEIRA, NO PRAZO DE 60 (SESENTA) DIAS, APRESENTAR RECURSO EM 1ª E 2ª INSTÂNCIAS NA FORMA DOS ART. 285 E SEGUINTE(S) DO CTB.

Placa	Auto de Infração	Código da Infração / Desdobramento	Data da Infração	Valor da Infração	Enquadramento
BUJ1252	54444687E	5541/1	10/07/2013	R\$ 53,20	181 * XVII
COT9034	55915583D	5410/0	11/08/2013	R\$ 85,12	181 * IV
DVK8431	54446234E	5541/1	29/07/2013	R\$ 53,20	181 * XVII
DVK8431	54446235E	5452/1	29/07/2013	R\$ 127,69	181 * VIII
DVK8431	54446236E	5525/0	29/07/2013	R\$ 85,12	181 * XV
JGS0736	55909815D	6017/2	10/08/2012	R\$ 191,53	206 * III
LFD4048	54446372E	5720/0	31/07/2013	R\$ 127,69	186 * I
LZK7382	54142747D	5452/1	18/06/2011	R\$ 127,69	181 * VIII
LZQ4564	54446080E	5550/0	01/08/2013	R\$ 85,12	181 * XVIII
LZX6773	54446833E	5738/0	30/07/2013	R\$ 191,53	186 * II
LZX6773	54446834E	6076/0	30/07/2013	R\$ 191,53	210
MAP1408	55920473D	5207/0	28/07/2013	R\$ 53,20	169
MBF6049	55913742D	5452/1	23/07/2013	R\$ 127,69	181 * VIII
MBS1642	55920391D	5452/1	15/07/2013	R\$ 127,69	181 * VIII
MEJ5104	55914158D	5819/1	10/05/2013	R\$ 574,61	193
MEJ5104	55914159D	5835/0	10/05/2013	R\$ 127,69	195
MGG2127	54446366E	5541/1	30/07/2013	R\$ 53,20	181 * XVII
MGI4937	54444392E	5819/4	15/07/2013	R\$ 574,61	193
MGK9270	54446079E	5550/0	01/08/2013	R\$ 85,12	181 * XVIII
MHN2655	54444666E	5452/2	31/05/2013	R\$ 127,69	181 * VIII
MJN7789	54446365E	7366/2	29/07/2013	R\$ 85,12	252 * VI
MJV2152	55917491D	7099/1	17/07/2013	R\$ 127,69	244 * V II
MMB3101	54445601E	5460/0	10/06/2013	R\$ 85,12	181 * IX

Placa	Auto de Infração	Código da Infração / Desdobramento	Data da Infração	Valor da Infração	Enquadramento
-------	------------------	---------------------------------------	------------------	-------------------	---------------

TRANSCORRIDO O PRAZO ACIMA, SEM A APRESENTAÇÃO DO RECURSO, OU POR SEU INDEFERIMENTO, FICA(M) O(S) NOTIFICADO(S) CIENTE(S) DA IMPOSIÇÃO DE PENALIDADE NOS TERMOS DO ART. 282 DA LEI N. 9503, DE 23/09/1997, E SEUS PARÁGRAFOS 4 E 5 (ACRESCIDOS PELA LEI 9.602/1998), PARA, EM 60 (SESSENTA) DIAS, EFETUAR O PAGAMENTO. OS PRAZOS ACIMA REFERIDOS ENTRAM EM VIGOR NA DATA DA PUBLICAÇÃO DESTE EDITAL.

SAO JOSE/SC, 21 DE OUTUBRO DE 2013

ANDREA IRANY PACHECO RODRIGUES

AUTORIDADE DE TRANSITO

**Edital de Notificação de Imposição de Penalidade Pelo Cometimento de Infração de Trânsito Nº 714 1240/2013**

**ESTADO DE SANTA CATARINA**  
SISTEMA DE INFRAÇÕES / SC - DETRAN.NET  
**DETRAN - DEINFRA**

Página : 1 / 2

**EDITAL DE NOTIFICAÇÃO DE IMPOSIÇÃO DE PENALIDADE PELO COMETIMENTO  
DE INFRAÇÃO DE TRÂNSITO Nº 714 1240/2013**

FUNDAMENTADO NOS TERMOS DO ART. 281 PARÁGRAFO ÚNICO, INCISO II, DA LEI N. 9.503, DE 23/09/1997, A AUTORIDADE DE TRÂNSITO, AO FINAL IDENTIFICADA, NOTIFICA O(S) PROPRIETÁRIO(S) DO(S) VEÍCULO(S) ABAIXO ESPECIFICADO(S), DA AUTUAÇÃO PELO COMETIMENTO DA(S) INFRAÇÃO(ÕES) RESPECTIVA(S), PODENDO, CASO QUEIRA, NO PRAZO DE 60 (SESSENTA) DIAS, APRESENTAR RECURSO EM 1ª E 2ª INSTÂNCIAS NA FORMA DOS ART. 285 E SEGUINTE(S) DO CTB.

Placa	Auto de Infração	Código da Infração / Desdobramento	Data da Infração	Valor da Infração	Enquadramento
GWV1206	55658915C	6599/2	28/07/2013	R\$ 191,53	230 * V
HFR0958	55638505C	6599/2	02/06/2011	R\$ 191,53	230 * V
JFI8096	55629773C	6912/0	28/07/2010	R\$ 53,20	232
JLO2822	55128838C	6912/0	07/12/2009	R\$ 53,20	232
LXD6440	55660982C	6610/2	04/08/2013	R\$ 127,69	230 * VII
LXD6440	55660983C	6637/1	04/08/2013	R\$ 127,69	230 * IX
LXI9697	55634974C	6637/1	06/02/2011	R\$ 127,69	230 * IX
LXU5999	55626671C	6599/2	28/04/2010	R\$ 191,53	230 * V
LYO5549	55627424B	6599/2	24/10/2008	R\$ 191,53	230 * V
LYP8294	55125200C	6912/0	22/06/2009	R\$ 53,20	232
LYS8610	55133302C	7340/0	13/01/2010	R\$ 85,12	252 * IV
LZW7139	55658286C	5045/0	30/07/2013	R\$ 191,53	162 * V
MAR0478	55130356C	6599/2	20/11/2009	R\$ 191,53	230 * V
MBS9194	55123088C	5037/1	15/07/2009	R\$ 574,61	162 * III
MBT9515	55126590C	6700/2	09/07/2009	R\$ 127,69	230 * XVI
MCH1593	55628783C	6602/0	15/06/2010	R\$ 191,53	230 * VI
MCL5320	55623472C	5010/0	05/03/2010	R\$ 574,61	162 * I
MDH4689	55132025C	7340/0	29/12/2009	R\$ 85,12	252 * IV
MDO6132	55631328C	5045/0	12/11/2010	R\$ 191,53	162 * V
MDO6132	55631329C	6599/2	12/11/2010	R\$ 191,53	230 * V
MDT0601	55628536C	6637/1	09/07/2010	R\$ 127,69	230 * IX
MDT1321	55132134C	7340/0	05/01/2010	R\$ 85,12	252 * IV
MEF6443	55632666C	6599/2	09/10/2010	R\$ 191,53	230 * V
MEU1900	55130690C	5045/0	04/12/2009	R\$ 191,53	162 * V
MEW0741	55132989C	7340/0	11/02/2010	R\$ 85,12	252 * IV
MFD0554	55631276C	6653/1	12/08/2010	R\$ 127,69	230 * XI

Placa	Auto de Infração	Código da Infração / Desdobramento	Data da Infração	Valor da Infração	Enquadramento
MFM4133	55624699C	6637/1	31/03/2010	R\$ 127,69	230 * IX
MFP5747	55624245C	7340/0	15/03/2010	R\$ 85,12	252 * IV
MFZ3571	55658803C	5010/0	29/05/2013	R\$ 574,61	162 * I
MGF2464	55621833C	6653/1	15/03/2010	R\$ 127,69	230 * XI
MGF2464	55621834C	6602/0	15/03/2010	R\$ 191,53	230 * VI
MGW6864	55624888C	6637/2	30/03/2010	R\$ 127,69	230 * IX
MGW9680	55657473C	6610/1	20/05/2013	R\$ 127,69	230 * VII
MGW9680	55657474C	6556/1	20/05/2013	R\$ 191,53	230 * I
MHF4281	55626742C	5010/0	13/05/2010	R\$ 574,61	162 * I
MHT0593	55640631C	6599/2	13/08/2011	R\$ 191,53	230 * V
MHU1062	55658182C	6599/2	23/05/2013	R\$ 191,53	230 * V
MID1075	55658804C	6610/2	29/05/2013	R\$ 127,69	230 * VII
MIV3579	55638745C	6602/0	25/08/2011	R\$ 191,53	230 * VI
MJH2005	55659470C	6599/2	25/06/2013	R\$ 191,53	230 * V

TRANSCORRIDO O PRAZO ACIMA, SEM A APRESENTAÇÃO DO RECURSO, OU POR SEU INDEFERIMENTO, FICA(M) O(S) NOTIFICADO(S) CIENTE(S) DA IMPOSIÇÃO DE PENALIDADE NOS TERMOS DO ART. 282 DA LEI N. 9503, DE 23/09/1997, E SEUS PARÁGRAFOS 4 E 5 (ACRESCIDOS PELA LEI 9.602/1998), PARA, EM 60 (SESSENTA) DIAS, EFETUAR O PAGAMENTO. OS PRAZOS ACIMA REFERIDOS ENTRAM EM VIGOR NA DATA DA PUBLICAÇÃO DESTE EDITAL.

SAO JOSE/SC, 21 DE OUTUBRO DE 2013

SANDRA MARA PEREIRA

DELEGADO REGIONAL - 1A DRP



**Edital de Notificação de Imposição de Penalidade Pelo Cometimento de Infração de Trânsito Nº 714 1241/2013**

**ESTADO DE SANTA CATARINA**  
SISTEMA DE INFRAÇÕES / SC - DETRAN.NET  
**DETRAN - DEINFRA**

Página : 1 / 3

**EDITAL DE NOTIFICAÇÃO DE IMPOSIÇÃO DE PENALIDADE PELO COMETIMENTO  
DE INFRAÇÃO DE TRÂNSITO Nº 714 1241/2013**

FUNDAMENTADO NOS TERMOS DO ART. 281 PARÁGRAFO ÚNICO, INCISO II, DA LEI N. 9.503, DE 23/09/1997, A AUTORIDADE DE TRÂNSITO, AO FINAL IDENTIFICADA, NOTIFICA O(S) PROPRIETÁRIO(S) DO(S) VEÍCULO(S) ABAIXO ESPECIFICADO(S), DA AUTUAÇÃO PELO COMETIMENTO DA(S) INFRAÇÃO(ÕES) RESPECTIVA(S), PODENDO, CASO QUEIRA, NO PRAZO DE 60 (SESENTA) DIAS, APRESENTAR RECURSO EM 1ª E 2ª INSTÂNCIAS NA FORMA DOS ART. 285 E SEGUINTE(S) DO CTB.

Placa	Auto de Infração	Código da Infração / Desdobramento	Data da Infração	Valor da Infração	Enquadramento
AOL5262	55657724C	5460/0	27/05/2013	R\$ 85,12	181 * IX
ARE9722	55659588C	7366/2	07/08/2013	R\$ 85,12	252 * VI
ARN6554	55634237C	5541/5	05/08/2013	R\$ 53,20	181 * XVII
ASS0322	55658686C	5452/1	18/06/2013	R\$ 127,69	181 * VIII
AVM2677	55653792C	5541/3	07/07/2013	R\$ 53,20	181 * XVII
CHC1904	55658267C	7366/2	21/06/2013	R\$ 85,12	252 * VI
CNA4271	55655675C	5452/1	03/08/2013	R\$ 127,69	181 * VIII
DOS0128	55658059C	5185/1	30/05/2013	R\$ 127,69	167
DOS0128	55658573C	7366/2	12/06/2013	R\$ 85,12	252 * VI
DWF4560	55658279C	5550/0	08/07/2013	R\$ 85,12	181 * XVIII
GBL0003	55636855C	5541/1	05/06/2013	R\$ 53,20	181 * XVII
GVW4694	55658991C	6122/0	04/06/2013	R\$ 191,53	214 * I
HFP0145	55657775C	5509/0	11/05/2013	R\$ 85,12	181 * XIII
HGV4201	55661205C	7366/2	15/08/2013	R\$ 85,12	252 * VI
HKT2927	55660334C	7366/2	13/07/2013	R\$ 85,12	252 * VI
HQR7519	55660502C	7366/2	23/07/2013	R\$ 85,12	252 * VI
IMB1829	55656575C	5541/4	30/07/2013	R\$ 53,20	181 * XVII
INC6000	55660349C	6122/0	16/07/2013	R\$ 191,53	214 * I
IWK1525	55660608C	5452/1	23/07/2013	R\$ 127,69	181 * VIII
JPF3831	55658732C	5550/0	27/05/2013	R\$ 85,12	181 * XVIII
LBE5844	55658470C	5550/0	30/05/2013	R\$ 85,12	181 * XVIII
LXD2213	55658839C	6050/1	14/06/2013	R\$ 191,53	208
LXY8709	55658740C	5185/1	31/05/2013	R\$ 127,69	167
LYQ8190	55657100C	5452/1	18/05/2013	R\$ 127,69	181 * VIII
LZM8293	55659521C	5843/4	03/08/2013	R\$ 127,69	196
MAF5989	55661362C	5967/0	20/08/2013	R\$ 191,53	203 * V

Placa	Auto de Infração	Código da Infração / Desdobramento	Data da Infração	Valor da Infração	Enquadramento
MAF5989	55661363C	5185/1	20/08/2013	R\$ 127,69	167
MAI1003	55660222C	5185/1	04/07/2013	R\$ 127,69	167
MAJ0020	55658904C	5991/0	12/06/2013	R\$ 191,53	206 * I
MAL2373	55656578C	6050/1	30/07/2013	R\$ 191,53	208
MAQ7408	55656577C	6050/1	30/07/2013	R\$ 191,53	208
MAU7025	55659972C	5703/0	17/07/2013	R\$ 85,12	185 * I
MBC2782	55658141C	5185/1	08/08/2013	R\$ 127,69	167
MBM2153	55657777C	5509/0	31/05/2013	R\$ 85,12	181 * XIII
MBR2887	55635936C	5452/1	24/02/2011	R\$ 127,69	181 * VIII
MBS6985	55660985C	7366/2	04/08/2013	R\$ 85,12	252 * VI
MBZ4241	55658980C	5541/4	04/06/2013	R\$ 53,20	181 * XVII
MCE6184	55658849C	6050/1	26/06/2013	R\$ 191,53	208
MCI7308	55653584C	5819/1	31/07/2013	R\$ 574,61	193
MCJ4775	55126941C	7366/2	15/06/2013	R\$ 85,12	252 * VI
MCM0354	55660790C	5550/0	20/08/2013	R\$ 85,12	181 * XVIII
MCO8849	55658500C	5541/5	26/07/2013	R\$ 53,20	181 * XVII
MDM2187	55660706C	5460/0	30/07/2013	R\$ 85,12	181 * IX
MDP0324	55654692C	5509/0	10/06/2013	R\$ 85,12	181 * XIII
MDV0425	55660251C	5541/1	08/07/2013	R\$ 53,20	181 * XVII
MDZ3747	55659585C	7366/2	03/08/2013	R\$ 85,12	252 * VI
MEG3526	55660046C	5541/4	29/07/2013	R\$ 53,20	181 * XVII
MEI2634	55661170C	5550/0	19/08/2013	R\$ 85,12	181 * XVIII
MFC0734	55659655C	5509/0	18/06/2013	R\$ 85,12	181 * XIII
MFE0487	55658066C	6068/1	05/06/2013	R\$ 127,69	209
MFS5846	55658744C	5541/1	31/05/2013	R\$ 53,20	181 * XVII
MFV7663	55660137C	5568/0	23/07/2013	R\$ 127,69	181 * XIX
MGC7887	55658713C	5550/0	27/05/2013	R\$ 85,12	181 * XVIII
MGD0697	55659007C	7366/2	14/08/2013	R\$ 85,12	252 * VI
MGD5754	55658586C	5550/0	15/07/2013	R\$ 85,12	181 * XVIII
MGU5417	55659859C	7366/2	27/06/2013	R\$ 85,12	252 * VI
MHG8515	55659724C	6122/0	25/06/2013	R\$ 191,53	214 * I
MHO5182	55660478C	5452/1	19/07/2013	R\$ 127,69	181 * VIII
MHU3149	55651875C	5460/0	29/05/2013	R\$ 85,12	181 * IX
MHY7994	55657877C	5185/1	07/08/2013	R\$ 127,69	167
MHZ2036	55660336C	5185/1	16/07/2013	R\$ 127,69	167
MIL4823	55658284C	7366/2	26/07/2013	R\$ 85,12	252 * VI
MIS8320	55658149C	5541/4	20/08/2013	R\$ 53,20	181 * XVII

Placa	Auto de Infração	Código da Infração / Desdobramento	Data da Infração	Valor da Infração	Enquadramento
MIY1278	55661272C	6050/1	19/08/2013	R\$ 191,53	208
MJB0841	55659597C	7366/2	07/08/2013	R\$ 85,12	252 * VI
MJC5225	55659056C	6050/1	10/06/2013	R\$ 191,53	208
MKA5168	55659885C	5819/1	23/07/2013	R\$ 574,61	193
MKA5168	55659886C	5835/0	23/07/2013	R\$ 127,69	195
MKA5168	55659887C	7030/2	23/07/2013	R\$ 191,53	244 * I
MKA5168	55659888C	6149/0	23/07/2013	R\$ 191,53	214 * III
MKE4578	55657921C	5185/1	29/05/2013	R\$ 127,69	167
MKL9078	55656049C	5550/0	12/06/2013	R\$ 85,12	181 * XVIII
MKO6047	55660305C	5550/0	06/07/2013	R\$ 85,12	181 * XVIII
MKS1917	55657882C	5185/1	07/08/2013	R\$ 127,69	167
MLN2119	55660724C	5568/0	07/08/2013	R\$ 127,69	181 * XIX

TRANSCORRIDO O PRAZO ACIMA, SEM A APRESENTAÇÃO DO RECURSO, OU POR SEU INDEFERIMENTO, FICA(M) O(S) NOTIFICADO(S) CIENTE(S) DA IMPOSIÇÃO DE PENALIDADE NOS TERMOS DO ART. 282 DA LEI N. 9503, DE 23/09/1997, E SEUS PARÁGRAFOS 4 E 5 (ACRESCIDOS PELA LEI 9.602/1998), PARA, EM 60 (SESSENTA) DIAS, EFETUAR O PAGAMENTO. OS PRAZOS ACIMA REFERIDOS ENTRAM EM VIGOR NA DATA DA PUBLICAÇÃO DESTE EDITAL.

SAO JOSE/SC, 21 DE OUTUBRO DE 2013

ANDREA IRANY PACHECO RODRIGUES

AUTORIDADE DE TRANSITO

**Editais de Notificação por Autuação Pelo Cometimento de Infração de Trânsito Nº 023 1711/2013**

**ESTADO DE SANTA CATARINA**  
SISTEMA DE INFRAÇÕES / SC - DETRAN.NET  
**DETRAN - DEINFRA**

Página : 1 / 6

**EDITAL DE NOTIFICAÇÃO POR AUTUAÇÃO PELO COMETIMENTO DE INFRAÇÃO  
DE TRÂNSITO Nº 023 1711/2013**

FUNDAMENTADO NOS TERMOS DO ART. 281 PARÁGRAFO ÚNICO, INCISO II, DA LEI N. 9.503, DE 23/09/1997, A AUTORIDADE DE TRÂNSITO, AO FINAL IDENTIFICADA, NOTIFICA O(S) PROPRIETÁRIO(S) DO(S) VEÍCULO(S) ABAIXO ESPECIFICADO(S), DA AUTUAÇÃO PELO COMETIMENTO DA(S) INFRAÇÃO(ÕES) RESPECTIVA(S), PODENDO, CASO QUEIRA, NO PRAZO DE 30 (TRINTA) DIAS, APRESENTAR DEFESA DA AUTUAÇÃO, OU AINDA INFORMAR O REAL CONDUTOR, CONFORME DISPOSTO NO ART. 257, PARÁGRAFO 7 DA MESMA LEI, COMBINADO COM A RESOLUÇÃO N. 017/1998 DO CONTRAN. SENDO PESSOA JURÍDICA O PROPRIETÁRIO DO VEÍCULO, A NÃO INDICAÇÃO DO CONDUTOR IMPLICARÁ NAS SANÇÕES DO ART. 257, PARÁGRAFO 8 DO CTB.

Placa	Auto de Infração	Código da Infração / Desdobramento	Data da Infração	Enquadramento
ACA1442	54767564E	6920/0	03/09/2013	233
AFR5001	54448046E	6416/0	06/09/2013	221 § Único
BCL0165	54142986D	5010/0	24/09/2013	162 * I
BCL0165	54142987D	5061/0	24/09/2013	163 c/c 162 * I
BGP0949	54768622E	6912/0	25/09/2013	232
BKA5857	54448129E	6599/2	02/09/2013	230 * V
BKA5857	54448130E	6416/0	02/09/2013	221 § Único
BNL1750	54768149E	5010/0	23/09/2013	162 * I
BNL1750	54768150E	6912/0	23/09/2013	232
BNM1622	54448175E	5010/0	28/08/2013	162 * I
BRG0226	54446145E	6637/1	18/09/2013	230 * IX
DAK8790	54448013E	5045/0	30/08/2013	162 * V
DAK8790	54448014E	6416/0	30/08/2013	221 § Único
DCF6956	54448381E	5010/0	06/09/2013	162 * I
DQN8446	54767551E	6920/0	03/09/2013	233
EDR7415	54769001E	6599/2	27/09/2013	230 * V
GZK5186	54448371E	6726/1	06/09/2013	230 * XVIII
IJH8646	54768605E	6700/0	25/09/2013	230 * XVI
JPM6170	54767772E	6726/1	11/09/2013	230 * XVIII
JPM6170	54767777E	6556/1	11/09/2013	230 * I
JTA4041	54767556E	6920/0	03/09/2013	233
LNA5641	54768109E	6599/2	18/09/2013	230 * V
LNA5641	54768110E	6912/0	18/09/2013	232
LNA5641	54768111E	6416/0	18/09/2013	221 § Único
LVT8266	54448189E	6700/0	30/08/2013	230 * XVI
LWV2592	54767504E	6599/2	04/09/2013	230 * V

Placa	Auto de Infração	Código da Infração / Desdobramento	Data da Infração	Enquadramento
LXN3582	54767666E	5010/0	06/09/2013	162 * I
LXS9289	54768280E	6599/2	23/09/2013	230 * V
LXX9308	54768318E	6599/2	19/09/2013	230 * V
LYA7941	54447915E	6726/1	28/08/2013	230 * XVIII
LYA7941	54447916E	6637/1	28/08/2013	230 * IX
LYK4147	54446397E	6599/2	02/09/2013	230 * V
LYN3184	54447402E	6599/2	26/09/2013	230 * V
LYN3184	54447403E	6416/0	26/09/2013	221 § Único
LZS2537	54448186E	5045/0	30/08/2013	162 * V
LZS2537	54448187E	6726/1	30/08/2013	230 * XVIII
LZZ4888	54446140E	5010/0	01/09/2013	162 * I
MAP0352	54142988D	6599/2	24/09/2013	230 * V
MAR7589	54447934E	6637/2	06/09/2013	230 * IX
MAT2495	54448387E	5010/0	06/09/2013	162 * I
MAT2495	54448389E	6637/2	06/09/2013	230 * IX
MAT2495	54448396E	6912/0	06/09/2013	232
MAU1915	55916829D	5010/0	29/09/2013	162 * I
MAU1915	55916830D	6599/2	29/09/2013	230 * V
MAW2623	55910468D	5010/0	20/09/2013	162 * I
MAW3550	55910433D	6599/2	20/09/2013	230 * V
MAX5802	55909041D	6610/2	19/09/2013	230 * VII
MAX5802	55909042D	5045/0	19/09/2013	162 * V
MAX5802	55909043D	6912/0	19/09/2013	232
MBB5713	54768939E	6610/2	01/10/2013	230 * VII
MBC8518	54768619E	6599/2	25/09/2013	230 * V
MBI4954	54448320E	5010/0	22/09/2013	162 * I
MBI4954	54448321E	6912/0	22/09/2013	232
MBI4954	54448322E	6599/2	22/09/2013	230 * V
MBK5862	54448384E	6599/2	06/09/2013	230 * V
MBN5798	54767761E	6726/1	11/09/2013	230 * XVIII
MBV9390	54448048E	6599/2	06/09/2013	230 * V
MBX9002	54768055E	5010/0	12/09/2013	162 * I
MBX9002	54768056E	6599/2	12/09/2013	230 * V
MBX9002	54768057E	6726/1	12/09/2013	230 * XVIII
MBZ1055	54142977D	5010/0	24/09/2013	162 * I
MBZ1055	54142978D	6599/2	24/09/2013	230 * V
MBZ8660	54769005E	5045/0	27/09/2013	162 * V



Placa	Auto de Infração	Código da Infração / Desdobramento	Data da Infração	Enquadramento
MBZ8660	54769006E	6912/0	27/09/2013	232
MCD0421	54448065E	6912/0	27/08/2013	232
MCG0541	54768104E	5010/0	18/09/2013	162 * I
MCG0541	54768105E	5061/0	18/09/2013	163 c/c 162 * I
MCG0541	54768106E	6599/2	18/09/2013	230 * V
MCG1029	54768136E	6599/2	23/09/2013	230 * V
MCH0471	54768097E	6599/2	18/09/2013	230 * V
MCK0774	54448059E	6599/2	23/08/2013	230 * V
MCM4639	54767799E	6610/2	13/09/2013	230 * VII
MCM5331	54768926E	6556/1	01/10/2013	230 * I
MCR2585	54447952E	6599/2	06/09/2013	230 * V
MCR2585	54447953E	5010/0	06/09/2013	162 * I
MCT2651	54448309E	5010/0	06/09/2013	162 * I
MCT2651	54448310E	6599/2	06/09/2013	230 * V
MCT2651	54448311E	6912/0	06/09/2013	232
MCV8985	54448176E	6726/1	28/08/2013	230 * XVIII
MCV8985	54448177E	6416/0	28/08/2013	221 § Único
MDC7294	54767782E	5274/1	13/09/2013	175
MDC7294	54767784E	6726/1	13/09/2013	230 * XVIII
MDC7294	54767785E	7340/0	13/09/2013	252 * IV
MDD7996	54768096E	5010/0	18/09/2013	162 * I
MDK6887	54448449E	6416/0	03/09/2013	221 § Único
MDK6887	54448450E	5010/0	03/09/2013	162 * I
MDN7093	54446144E	6912/0	14/09/2013	232
MDO1738	54142997D	6599/2	26/09/2013	230 * V
MDO7423	54767667E	6599/2	06/09/2013	230 * V
MDP2451	54768141E	6599/2	23/09/2013	230 * V
MDZ6213	54768935E	5010/0	01/10/2013	162 * I
MDZ6213	54768937E	6599/2	01/10/2013	230 * V
MEB3606	54447797E	6700/0	23/08/2013	230 * XVI
MEC6838	54768072E	5010/0	12/09/2013	162 * I
MEC9841	54448423E	5045/0	24/08/2013	162 * V
MEC9841	54448424E	6599/2	24/08/2013	230 * V
MEE1239	54447028E	5010/0	18/09/2013	162 * I
MEK2281	54142967D	5010/0	20/09/2013	162 * I
MEK2281	54142969D	6912/0	20/09/2013	232
MEP5271	54448140E	5010/0	02/09/2013	162 * I

Placa	Auto de Infração	Código da Infração / Desdobramento	Data da Infração	Enquadramento
MER3092	54448440E	6599/2	03/09/2013	230 * V
MER3092	54448441E	5045/0	03/09/2013	162 * V
MER5260	54767717E	6610/2	10/09/2013	230 * VII
MER5260	54767718E	6912/0	10/09/2013	232
MER9140	55060386D	5010/0	08/09/2013	162 * I
MES1836	54448421E	5010/0	22/08/2013	162 * I
MET6684	54448124E	6599/2	02/09/2013	230 * V
MET9295	54768065E	6599/2	12/09/2013	230 * V
MEV8775	54446704E	6912/0	18/09/2013	232
MEV8775	54446705E	5010/0	18/09/2013	162 * I
MEZ7974	54448079E	6599/2	29/08/2013	230 * V
MFA5253	54448039E	6912/0	05/09/2013	232
MFH7797	54447030E	5010/0	18/09/2013	162 * I
MFH7797	54447031E	5169/1	18/09/2013	165
MFH7797	54447032E	6912/0	18/09/2013	232
MFL5639	54446712E	6912/0	03/10/2013	232
MFL6734	54768319E	6599/2	19/09/2013	230 * V
MFL9528	54448092E	6653/2	30/08/2013	230 * XI
MFM7942	55920713D	6637/1	17/08/2013	230 * IX
MFN7095	54768344E	5010/0	25/09/2013	162 * I
MFN7095	54768345E	6599/2	25/09/2013	230 * V
MFN8831	54446908E	6599/2	11/09/2013	230 * V
MGF7883	54768604E	6408/0	25/09/2013	221
MGF9293	54768278E	5010/0	19/09/2013	162 * I
MGG2035	54448295E	6920/0	03/09/2013	233
MGI5864	54767812E	6637/2	09/09/2013	230 * IX
MGL6510	54448012E	6610/2	30/08/2013	230 * VII
MGM2082	54767563E	6920/0	03/09/2013	233
MGO8158	55920498D	6912/0	01/09/2013	232
MGR4142	54768617E	6653/2	25/09/2013	230 * XI
MGR7241	54448401E	6700/0	22/08/2013	230 * XVI
MGU7911	54448161E	6416/0	28/08/2013	221 § Único
MGX3178	54768288E	6599/2	23/09/2013	230 * V
MGX3178	54768289E	5010/0	23/09/2013	162 * I
MGZ4186	54769351E	6599/2	04/10/2013	230 * V
MGZ4186	55154570C	6912/0	04/10/2013	232
MHC1621	54448420E	5045/0	22/08/2013	162 * V

Placa	Auto de Infração	Código da Infração / Desdobramento	Data da Infração	Enquadramento
MHG1061	54448366E	5010/0	05/09/2013	162 * I
MHG1061	54448367E	6599/2	05/09/2013	230 * V
MHG5946	54768291E	6599/2	23/09/2013	230 * V
MHI1717	54446083E	5169/1	24/08/2013	165
MHI6099	54768292E	6726/1	25/09/2013	230 * XVIII
MHN9402	54448165E	5010/0	28/08/2013	162 * I
MHQ5900	54448317E	6556/1	22/09/2013	230 * I
MHS1651	54768616E	6726/1	25/09/2013	230 * XVIII
MHS9023	54448447E	6556/1	03/09/2013	230 * I
MHT0076	54768059E	5010/0	12/09/2013	162 * I
MHU7645	54448178E	6599/2	28/08/2013	230 * V
MHU7645	54448179E	6726/1	28/08/2013	230 * XVIII
MHV7948	54767575E	6920/0	03/09/2013	233
MHV8439	54448185E	6700/0	30/08/2013	230 * XVI
MHY1176	55911150D	6599/2	28/09/2013	230 * V
MHZ9526	55913133D	6912/0	23/09/2013	232
MIA5115	54768340E	6599/2	25/09/2013	230 * V
MID6531	54448432E	6599/2	03/09/2013	230 * V
MIF4927	54448018E	5010/0	03/09/2013	162 * I
MII6434	54768094E	6599/2	18/09/2013	230 * V
MIL9243	54767541E	6912/0	06/09/2013	232
MIO1047	54768337E	5010/0	25/09/2013	162 * I
MIT3974	54767517E	6700/0	04/09/2013	230 * XVI
MIT8917	54446147E	6653/1	20/09/2013	230 * XI
MIV7762	54767505E	6912/0	04/09/2013	232
MJC5861	54767764E	6556/4	11/09/2013	230 * I
MJD1790	54447048E	6556/5	07/10/2013	230 * I
MJD5961	54448066E	6912/0	27/08/2013	232
MJH2825	54446710E	6599/2	23/09/2013	230 * V
MJL2559	54768250E	7340/0	13/09/2013	252 * IV
MJV2163	54767524E	5010/0	04/09/2013	162 * I
MJW7967	54448427E	6700/0	22/08/2013	230 * XVI
MJX1529	54448425E	6610/2	24/08/2013	230 * VII
MKI4866	54767668E	6912/0	06/09/2013	232
MKM4286	55916833D	6599/2	29/09/2013	230 * V
MKV8414	54447363E	5010/0	27/08/2013	162 * I
MKV8414	54447364E	6556/1	27/08/2013	230 * I

Placa	Auto de Infração	Código da Infração / Desdobramento	Data da Infração	Enquadramento
MMD1505	54768927E	6912/0	01/10/2013	232
MQC2500	54446127E	6599/2	20/08/2013	230 * V
MQC2500	54446128E	5045/0	20/08/2013	162 * V
MVH5348	54446085E	6610/2	08/09/2013	230 * VII

TRANSCORRIDO O PRAZO ACIMA, SEM A APRESENTAÇÃO DE DEFESA DA AUTUAÇÃO, OU POR SEU INDEFERIMENTO, FICA(M) O(S) NOTIFICADO(S) CIENTE(S) DA IMPOSIÇÃO DE PENALIDADE NOS TERMOS DO ART. 282 DA LEI N. 9503, DE 23/09/1997, E SEUS PARÁGRAFOS 4 E 5 (ACRESCIDOS PELA LEI 9.602/1998), PARA, EM 30 (TRINTA) DIAS, EFETUAR O PAGAMENTO OU, QUERENDO, AINDA, APRESENTAR RECURSO À JARI.

OS PRAZOS ACIMA REFERIDOS ENTRAM EM VIGOR NA DATA DA PUBLICAÇÃO DESTE EDITAL.

SAO JOSE/SC, 21 DE OUTUBRO DE 2013

SANDRA MARA PEREIRA

DELEGADO REGIONAL DRP SAO JOSE

**Editais de Notificação por Autuação Pelo Cometimento de Infração de Trânsito Nº 023 1712/2013**

**ESTADO DE SANTA CATARINA**  
SISTEMA DE INFRAÇÕES / SC - DETRAN.NET  
**DETRAN - DEINFRA**

Página : 1 / 2

**EDITAL DE NOTIFICAÇÃO POR AUTUAÇÃO PELO COMETIMENTO DE INFRAÇÃO  
DE TRÂNSITO Nº 023 1712/2013**

FUNDAMENTADO NOS TERMOS DO ART. 281 PARÁGRAFO ÚNICO, INCISO II, DA LEI N. 9.503, DE 23/09/1997, A AUTORIDADE DE TRÂNSITO, AO FINAL IDENTIFICADA, NOTIFICA O(S) PROPRIETÁRIO(S) DO(S) VEÍCULO(S) ABAIXO ESPECIFICADO(S), DA AUTUAÇÃO PELO COMETIMENTO DA(S) INFRAÇÃO(ÕES) RESPECTIVA(S), PODENDO, CASO QUEIRA, NO PRAZO DE 30 (TRINTA) DIAS, APRESENTAR DEFESA DA AUTUAÇÃO, OU AINDA INFORMAR O REAL CONDUTOR, CONFORME DISPOSTO NO ART. 257, PARÁGRAFO 7 DA MESMA LEI, COMBINADO COM A RESOLUÇÃO N. 017/1998 DO CONTRAN. SENDO PESSOA JURÍDICA O PROPRIETÁRIO DO VEÍCULO, A NÃO INDICAÇÃO DO CONDUTOR IMPLICARÁ NAS SANÇÕES DO ART. 257, PARÁGRAFO 8 DO CTB.

Placa	Auto de Infração	Código da Infração / Desdobramento	Data da Infração	Enquadramento
AOV5849	54448150E	5452/1	04/09/2013	181 * VIII
BCL0165	54142989D	6068/1	24/09/2013	209
HCY3196	55912858D	5720/0	20/09/2013	186 * I
MCL2760	54445629E	5541/1	27/08/2013	181 * XVII
MDC7294	54767779E	6009/1	13/09/2013	206 * II
MDC7294	54767780E	5835/0	13/09/2013	195
MDC7294	54767783E	5819/1	13/09/2013	193
MDC7294	54767786E	5720/0	13/09/2013	186 * I
MDE9890	55910432D	5541/1	12/08/2013	181 * XVII
MEE1239	54447029E	5738/0	18/09/2013	186 * II
MEK2281	54142968D	7030/1	20/09/2013	244 * I
MFL5639	54769052E	6050/2	03/10/2013	208
MFL9528	54444057E	7030/2	30/08/2013	244 * I
MFL9528	54444058E	7048/2	30/08/2013	244 * II
MFL9528	54448091E	5819/1	30/08/2013	193
MFN7095	54768346E	5738/0	25/09/2013	186 * II
MFP7673	55920497D	6050/1	27/08/2013	208
MFY6451	54768003E	5819/6	09/09/2013	193
MHD5301	54443535E	7366/2	16/09/2013	252 * VI
MHV1562	54768504E	5509/0	19/09/2013	181 * XIII
MIE4655	54768620E	6955/0	25/09/2013	236
MIL9965	54445255E	5452/1	07/09/2013	181 * VIII
MIT8917	54446146E	7030/2	20/09/2013	244 * I
MIV4881	54445633E	5452/1	29/08/2013	181 * VIII



Placa	Auto de Infração	Código da Infração / Desdobramento	Data da Infração	Enquadramento
-------	------------------	---------------------------------------	------------------	---------------

TRANSCORRIDO O PRAZO ACIMA, SEM A APRESENTAÇÃO DE DEFESA DA AUTUAÇÃO, OU POR SEU INDEFERIMENTO, FICA(M) O(S) NOTIFICADO(S) CIENTE(S) DA IMPOSIÇÃO DE PENALIDADE NOS TERMOS DO ART. 282 DA LEI N. 9503, DE 23/09/1997, E SEUS PARÁGRAFOS 4 E 5 (ACRESCIDOS PELA LEI 9.602/1998), PARA, EM 30 (TRINTA) DIAS, EFETUAR O PAGAMENTO OU, QUERENDO, AINDA, APRESENTAR RECURSO À JARI.

OS PRAZOS ACIMA REFERIDOS ENTRAM EM VIGOR NA DATA DA PUBLICAÇÃO DESTE EDITAL.

SAO JOSE/SC, 21 DE OUTUBRO DE 2013

ANDREA IRANY PACHECO RODRIGUES

AUTORIDADE DE TRANSITO

**Edital de Notificação por Autuação Pelo Cometimento de Infração de Trânsito Nº 714 1238/2013**

**ESTADO DE SANTA CATARINA**  
SISTEMA DE INFRAÇÕES / SC - DETRAN.NET  
**DETRAN - DEINFRA**

Página : 1 / 1

**EDITAL DE NOTIFICAÇÃO POR AUTUAÇÃO PELO COMETIMENTO DE INFRAÇÃO  
DE TRÂNSITO Nº 714 1238/2013**

FUNDAMENTADO NOS TERMOS DO ART. 281 PARÁGRAFO ÚNICO, INCISO II, DA LEI N. 9.503, DE 23/09/1997, A AUTORIDADE DE TRÂNSITO, AO FINAL IDENTIFICADA, NOTIFICA O(S) PROPRIETÁRIO(S) DO(S) VEÍCULO(S) ABAIXO ESPECIFICADO(S), DA AUTUAÇÃO PELO COMETIMENTO DA(S) INFRAÇÃO(ÕES) RESPECTIVA(S), PODENDO, CASO QUEIRA, NO PRAZO DE 30 (TRINTA) DIAS, APRESENTAR DEFESA DA AUTUAÇÃO, OU AINDA INFORMAR O REAL CONDUTOR, CONFORME DISPOSTO NO ART. 257, PARÁGRAFO 7 DA MESMA LEI, COMBINADO COM A RESOLUÇÃO N. 017/1998 DO CONTRAN. SENDO PESSOA JURÍDICA O PROPRIETÁRIO DO VEÍCULO, A NÃO INDICAÇÃO DO CONDUTOR IMPLICARÁ NAS SANÇÕES DO ART. 257, PARÁGRAFO 8 DO CTB.

Placa	Auto de Infração	Código da Infração / Desdobramento	Data da Infração	Enquadramento
LWW9910	55662099C	5010/0	21/09/2013	162 * I
LWW9910	55662100C	6599/2	21/09/2013	230 * V
LYI1962	55663262C	6602/0	29/09/2013	230 * VI
MCC8083	55662082C	6599/2	13/09/2013	230 * V
MCC8083	55662083C	5010/0	13/09/2013	162 * I
MCC8083	55662085C	6637/2	13/09/2013	230 * IX
MDG2438	55663063C	5010/0	25/09/2013	162 * I
MDG2438	55663064C	6637/2	25/09/2013	230 * IX
MDQ6504	55657942C	5010/0	30/09/2013	162 * I
MDR9296	55661148C	6599/2	01/09/2013	230 * V
MDR9296	55661149C	6637/2	01/09/2013	230 * IX
MHW3132	55662321C	5010/0	13/09/2013	162 * I
MIR5696	55661664C	6599/2	04/09/2013	230 * V
MIZ7362	55663074C	6602/0	27/09/2013	230 * VI

TRANSCORRIDO O PRAZO ACIMA, SEM A APRESENTAÇÃO DE DEFESA DA AUTUAÇÃO, OU POR SEU INDEFERIMENTO, FICA(M) O(S) NOTIFICADO(S) CIENTE(S) DA IMPOSIÇÃO DE PENALIDADE NOS TERMOS DO ART. 282 DA LEI N. 9503, DE 23/09/1997, E SEUS PARÁGRAFOS 4 E 5 (ACRESCIDOS PELA LEI 9.602/1998), PARA, EM 30 (TRINTA) DIAS, EFETUAR O PAGAMENTO OU, QUERENDO, AINDA, APRESENTAR RECURSO À JARI.

OS PRAZOS ACIMA REFERIDOS ENTRAM EM VIGOR NA DATA DA PUBLICAÇÃO DESTE EDITAL.

SAO JOSE/SC, 21 DE OUTUBRO DE 2013

SANDRA MARA PEREIRA

DELEGADO REGIONAL - 1A DRP

**Edital de Notificação por Autuação Pelo Cometimento de Infração de Trânsito Nº 714 1239/2013**

**ESTADO DE SANTA CATARINA**  
SISTEMA DE INFRAÇÕES / SC - DETRAN.NET  
**DETRAN - DEINFRA**

Página : 1 / 4

**EDITAL DE NOTIFICAÇÃO POR AUTUAÇÃO PELO COMETIMENTO DE INFRAÇÃO  
DE TRÂNSITO Nº 714 1239/2013**

FUNDAMENTADO NOS TERMOS DO ART. 281 PARÁGRAFO ÚNICO, INCISO II, DA LEI N. 9.503, DE 23/09/1997, A AUTORIDADE DE TRÂNSITO, AO FINAL IDENTIFICADA, NOTIFICA O(S) PROPRIETÁRIO(S) DO(S) VEÍCULO(S) ABAIXO ESPECIFICADO(S), DA AUTUAÇÃO PELO COMETIMENTO DA(S) INFRAÇÃO(ÕES) RESPECTIVA(S), PODENDO, CASO QUEIRA, NO PRAZO DE 30 (TRINTA) DIAS, APRESENTAR DEFESA DA AUTUAÇÃO, OU AINDA INFORMAR O REAL CONDUTOR, CONFORME DISPOSTO NO ART. 257, PARÁGRAFO 7 DA MESMA LEI, COMBINADO COM A RESOLUÇÃO N. 017/1998 DO CONTRAN. SENDO PESSOA JURÍDICA O PROPRIETÁRIO DO VEÍCULO, A NÃO INDICAÇÃO DO CONDUTOR IMPLICARÁ NAS SANÇÕES DO ART. 257, PARÁGRAFO 8 DO CTB.

Placa	Auto de Infração	Código da Infração / Desdobramento	Data da Infração	Enquadramento
AAW4865	55663459C	5185/1	07/10/2013	167
ABG0117	55663450C	5452/1	03/10/2013	181 * VIII
ASX8874	55653437C	5460/0	23/09/2013	181 * IX
CLP6941	55662168C	5550/0	25/09/2013	181 * XVIII
DAY2339	55663067C	5550/0	26/09/2013	181 * XVIII
DBO7301	55660694C	5541/1	27/08/2013	181 * XVII
DDD4625	55663460C	6122/0	07/10/2013	214 * I
DDE1760	55661854C	7366/2	28/08/2013	252 * VI
DHY0419	55655029C	5509/0	11/09/2013	181 * XIII
HDK6378	55662134C	6050/1	05/09/2013	208
HHR7937	55663318C	5541/4	07/10/2013	181 * XVII
ICH1109	55654855C	5452/1	20/09/2013	181 * VIII
JEK4217	55662766C	5550/0	30/09/2013	181 * XVIII
JFU3186	55661962C	5541/6	04/09/2013	181 * XVII
KYA0073	55662955C	5452/1	20/09/2013	181 * VIII
KYJ4431	55661144C	5509/0	02/09/2013	181 * XIII
KZY9490	55662437C	7366/2	13/09/2013	252 * VI
LCA5880	55647123C	5550/0	28/08/2013	181 * XVIII
LPL7834	55659641C	5568/0	10/09/2013	181 * XIX
LXB9459	55661994C	5550/0	11/09/2013	181 * XVIII
LXD3702	55662598C	5452/1	17/09/2013	181 * VIII
LXD7153	55658944C	5550/0	30/09/2013	181 * XVIII
LXZ9315	55661876C	5550/0	01/09/2013	181 * XVIII
LYI1962	55663261C	7056/1	29/09/2013	244 * III
LYI1962	55663263C	5819/1	29/09/2013	193
LYX9608	55635023C	5550/0	08/10/2013	181 * XVIII

Placa	Auto de Infração	Código da Infração / Desdobramento	Data da Infração	Enquadramento
LZE5987	55663220C	5550/0	02/10/2013	181 * XVIII
MAC5300	55662571C	5185/1	13/09/2013	167
MAI6948	55649014C	5819/6	25/09/2013	193
MAL7144	55660869C	5487/0	11/09/2013	181 * XI
MAQ1455	55661668C	6050/1	04/09/2013	208
MAS8074	55663508C	7366/2	08/10/2013	252 * VI
MAV5752	55662128C	5185/1	05/09/2013	167
MBE5282	55662474C	7366/2	24/09/2013	252 * VI
MBJ7091	55662487C	5541/6	02/10/2013	181 * XVII
MBL3135	55661674C	5550/0	12/09/2013	181 * XVIII
MBN7768	55663132C	5185/1	25/09/2013	167
MBQ2587	55661853C	5452/1	05/09/2013	181 * VIII
MCB2276	55635017C	5550/0	30/09/2013	181 * XVIII
MCB7154	55658950C	5819/1	30/09/2013	193
MCL3412	55662247C	5550/0	09/09/2013	181 * XVIII
MCN6273	55660838C	5819/6	01/10/2013	193
MCO6802	55661665C	5541/1	04/09/2013	181 * XVII
MCR2799	55660933C	7366/2	06/09/2013	252 * VI
MCV9969	55662003C	5550/0	04/09/2013	181 * XVIII
MDG2322	55661707C	5541/5	27/08/2013	181 * XVII
MDG2438	55663065C	5819/1	25/09/2013	193
MDG2438	55663066C	6050/2	25/09/2013	208
MDP2936	55661220C	5193/0	06/10/2013	168
MDR1923	55637672C	5460/0	05/09/2013	181 * IX
MEA4670	55661086C	5550/0	04/09/2013	181 * XVIII
MEE4886	55661666C	5550/0	04/09/2013	181 * XVIII
MEF9802	55659540C	7366/2	04/09/2013	252 * VI
MEG4757	55663217C	5550/0	28/09/2013	181 * XVIII
MEI2634	55658947C	5550/0	30/09/2013	181 * XVIII
MEL1253	55661429C	5541/4	09/09/2013	181 * XVII
MEP1216	55659099C	6050/1	11/09/2013	208
MER0993	55662328C	5452/1	19/09/2013	181 * VIII
MES7920	55654547C	5460/0	01/10/2013	181 * IX
MET8024	55663071C	5452/1	27/09/2013	181 * VIII
MEU5935	55661977C	5819/6	10/09/2013	193
MFO3918	55661657C	5541/1	27/08/2013	181 * XVII
MGE5372	55662221C	5185/1	05/09/2013	167

Placa	Auto de Infração	Código da Infração / Desdobramento	Data da Infração	Enquadramento
MGH7365	55655039C	5541/1	27/09/2013	181 * XVII
MGK5774	55660686C	5509/0	27/08/2013	181 * XIII
MGK6119	55662022C	5541/4	12/09/2013	181 * XVII
MGK9420	55655032C	5541/1	11/09/2013	181 * XVII
MGO0427	55663373C	7366/2	04/10/2013	252 * VI
MGR4917	55660732C	5959/4	11/08/2013	203 * IV
MGT3745	55660941C	5452/1	22/09/2013	181 * VIII
MGT6664	55661312C	5452/1	16/09/2013	181 * VIII
MGV7701	55662958C	7366/2	24/09/2013	252 * VI
MHB6065	55661074C	5550/0	27/08/2013	181 * XVIII
MHC9060	55662133C	7366/2	05/09/2013	252 * VI
MHG9267	55662004C	5568/0	04/09/2013	181 * XIX
MHR5593	55663082C	5541/4	02/10/2013	181 * XVII
MHV0280	55662115C	5185/1	05/09/2013	167
MIB7389	55635021C	5550/0	08/10/2013	181 * XVIII
MIF6138	55661143C	5509/0	02/09/2013	181 * XIII
MIJ8102	55662520C	5541/1	02/10/2013	181 * XVII
MIO3425	55663086C	5541/6	03/10/2013	181 * XVII
MIP1316	55660564C	5541/1	11/09/2013	181 * XVII
MIR5696	55661663C	5452/2	04/09/2013	181 * VIII
MIR7587	55662059C	5460/0	09/09/2013	181 * IX
MIS3360	55657941C	5460/0	26/09/2013	181 * IX
MIX2003	55661581C	5550/0	27/08/2013	181 * XVIII
MIY8269	55661953C	5550/0	04/09/2013	181 * XVIII
MIZ4724	55662139C	6050/1	05/09/2013	208
MJA3255	55660687C	5452/2	27/08/2013	181 * VIII
MJF8650	55662960C	7366/2	24/09/2013	252 * VI
MJH4654	55661654C	5509/0	27/08/2013	181 * XIII
MJW5401	55663416C	6041/2	29/09/2013	207
MKD3392	55662965C	5991/0	02/10/2013	206 * I
MKK0510	55662953C	7366/2	20/09/2013	252 * VI
MKL7662	55662062C	5541/4	09/09/2013	181 * XVII
MKX4248	55661881C	6122/0	02/09/2013	214 * I
MKZ6147	55661862C	7366/2	02/09/2013	252 * VI
MLC4771	55661893C	5452/1	02/09/2013	181 * VIII
MLH3853	55658878C	6122/0	01/10/2013	214 * I
MLN7401	55661417C	5541/4	28/08/2013	181 * XVII



Placa	Auto de Infração	Código da Infração / Desdobramento	Data da Infração	Enquadramento
MMD7713	55663370C	7366/2	02/10/2013	252 * VI
MMD9024	55662038C	6050/1	16/09/2013	208
MVG0909	55662633C	5541/1	24/09/2013	181 * XVII
NDB3799	55662589C	5738/0	17/09/2013	186 * II
NYH1945	55659086C	5550/0	05/09/2013	181 * XVIII

TRANSCORRIDO O PRAZO ACIMA, SEM A APRESENTAÇÃO DE DEFESA DA AUTUAÇÃO, OU POR SEU INDEFERIMENTO, FICA(M) O(S) NOTIFICADO(S) CIENTE(S) DA IMPOSIÇÃO DE PENALIDADE NOS TERMOS DO ART. 282 DA LEI N. 9503, DE 23/09/1997, E SEUS PARÁGRAFOS 4 E 5 (ACRESCIDOS PELA LEI 9.602/1998), PARA, EM 30 (TRINTA) DIAS, EFETUAR O PAGAMENTO OU, QUERENDO, AINDA, APRESENTAR RECURSO À JARI.

OS PRAZOS ACIMA REFERIDOS ENTRAM EM VIGOR NA DATA DA PUBLICAÇÃO DESTE EDITAL.

SAO JOSE/SC, 21 DE OUTUBRO DE 2013

ANDREA IRANY PACHECO RODRIGUES

AUTORIDADE DE TRANSITO

# São Lourenço do Oeste

## PREFEITURA

**Decreto Nº 4.749, de 21 de Outubro de 2013.**

DECRETO Nº 4.749, DE 21 DE OUTUBRO DE 2013.

Abre crédito adicional suplementar - excesso de arrecadação, no orçamento programa de 2013, e dá outras providências.

O PREFEITO MUNICIPAL DE SÃO LOURENÇO DO OESTE, Estado de Santa Catarina, no uso das atribuições que lhe confere a Lei Orgânica do Município, e autorização contida na Lei Municipal nº 2.062, de 22 de janeiro de 2013 e no inciso II, do § 1º, do art. 43 da Lei Federal nº 4.320, de 17 de março de 1964,

**DECRETA:**

Art. 1º Fica aberto no corrente exercício, crédito adicional suplementar - proveniente do excesso de arrecadação, no orçamento vigente, no valor de R\$ 50.000,00 (cinquenta mil reais), na seguinte dotação orçamentária:

13.00 FUNDO MUNICIPAL DE SAÚDE - FMS  
13.01 FUNDO MUNICIPAL DE SAÚDE - FMS  
13.01.10.301.4506.2.049 3.1.9.0.00.00.00.00.0.1.0064  
11 Aplicação Direta R\$ 50.000,00

Art. 2º Para atendimento da suplementação, de que trata o art. 1º, decorrerá a utilização do excesso de arrecadação, em conformidade com o que estabelece a Lei Municipal nº 2.062, de 22/01/2013 e o inciso II, do § 1º, do art. 43 da Lei Federal nº 4.320/1964.

Art. 3º Este Decreto entra em vigor na data de sua publicação.

São Lourenço do Oeste - SC, 21 de outubro de 2013.  
GERALDINO CARDOSO  
Prefeito Municipal

**Decreto Nº 4.750, de 21 de Outubro de 2013.**

DECRETO Nº 4.750, DE 21 DE OUTUBRO DE 2013.

Isenta o valor de locação da copa, cozinha, churrasqueira e restaurante da Arena de Eventos Albano Luiz Menegatti, e dá outras providências.

O PREFEITO MUNICIPAL DE SÃO LOURENÇO DO OESTE, Estado de Santa Catarina, no uso de suas atribuições legais conferidas pelo artigo 55, inciso VII, da Lei Orgânica Municipal, e de acordo com a Lei Municipal nº 2.045, de 13 de novembro de 2012,

CONSIDERANDO que o evento Confraternização Regional, realizado pela associação Moto Grupo, tem por objetivo estimular a cultura, o turismo, o comércio e a prestação de serviços no município de São Lourenço do Oeste, em vista de tratar-se de um evento de regional/sul, e tem o apoio da Prefeitura Municipal e Instituto Cultural de São Lourenço do Oeste.

**DECRETA:**

Art. 1º Fica isento o valor de locação da copa, cozinha, churrasqueira e restaurante da Arena de Eventos Albano Luiz Menegatti, situado na rua Via Parque, s/n, Bairro Cruzeiro, neste Município, em virtude da realização de evento de Confraternização Regional, a ser promovido no dia 27 de outubro de 2013, com início às 06h e término previsto para as 18h, pela associação Moto Grupo Fortaleza dos Bruxos, inscrito no CNPJ/MF sob o nº 05.218.209/0001-40, com fulcro no art. 2º, inciso II, alínea "b", da Lei Municipal nº

2.045, de 13 de novembro de 2012.

Parágrafo único. Demais condições especiais serão estabelecidas por instrumento contratual a ser firmado entre o Município de São Lourenço do Oeste e a associação que promoverá os eventos.

Art. 2º Este Decreto entra em vigor na data de sua publicação.

São Lourenço do Oeste - SC, 21 de outubro de 2013.

GERALDINO CARDOSO

Prefeito Municipal

**Decreto Nº 4.751, de 21 de Outubro de 2013.**

DECRETO Nº 4.751, DE 21 DE OUTUBRO DE 2013.

Isenta o valor de locação do Teatro Professor Arno Ignácio Etges, e dá outras providências.

O PREFEITO MUNICIPAL DE SÃO LOURENÇO DO OESTE, Estado de Santa Catarina, no uso de suas atribuições legais conferidas pelo artigo 55, inciso VII, da Lei Orgânica Municipal, e de acordo com a Lei Municipal nº 2.045, de 13 de novembro de 2012,

**DECRETA:**

Art. 1º Fica isento o valor de locação do Teatro Professor Arno Ignácio Etges, em virtude da realização de evento de Ballet, a ser promovido gratuitamente, na data de 26 de outubro de 2013, pela empresa Vanessa Barbin Sanagiotto 08268620986, inscrita no CNPJ/MF sob o nº 14.885.804/0001-87, com fulcro no art. 2º, inciso III, da Lei Municipal nº 2.045, de 13 de novembro de 2012.  
§ 1º O evento, de que trata o caput, tem por objetivo estimular a cultura no município de São Lourenço do Oeste.  
§ 2º Demais condições especiais serão estabelecidas por instrumento contratual a ser firmado entre o Município de São Lourenço do Oeste e a associação que promoverá os eventos.

Art. 2º Este Decreto entra em vigor na data de sua publicação.

São Lourenço do Oeste - SC, 21 de outubro de 2013.

GERALDINO CARDOSO

Prefeito Municipal

**Aviso de Licitação - Processo Licitatório Nº 011/2013, PR Nº 006/2013, Icslo**

ESTADO DE SANTA CATARINA

MUNICÍPIO DE SÃO LOURENÇO DO OESTE - SC

O MUNICÍPIO DE SÃO LOURENÇO DO OESTE - SC, ATRAVÉS DO INSTITUTO CULTURAL, torna público para conhecimento dos interessados, que realizará Sessão de Licitação no dia 04/11/2013, às 09:00 horas, no Centro Administrativo no endereço, Rua Duque de Caxias, 789, conforme especificado no PROCESSO LICITATÓRIO Nº 011/2013, MODALIDADE PREGÃO PRESENCIAL Nº 006/2013, OBJETO: CONTRATAÇÃO DE EMPRESA PARA PRESTAÇÃO DE SERVIÇOS REFERENTE AO NATAL 2013, (COMPEENDENDO A ORGANIZAÇÃO E REALIZAÇÃO DE EVENTOS, SHOW, ARTISTA, SONORIZAÇÃO, SEGURANÇA, ILUMINAÇÃO E PALCO), BEM COMO AQUISIÇÃO DE ITENS PARA INSTALAÇÃO DE DECORAÇÃO E MANUTENÇÃO DOS MESMOS. Informações e/ou cópia da íntegra deste Edital: fone (49) 3344-8500 - ramais 8564/8588. Site [www.saolourenco.sc.gov.br](http://www.saolourenco.sc.gov.br).

ALTAMIR LEMES DA ROSA

GERENTE EXECUTIVO

# São Pedro de Alcântara

## PREFEITURA

### Decreto N°117/2013

ESTADO DE SANTA CATARINA  
PREFEITURA MUNICIPAL DE SÃO PEDRO DE ALCÂNTARA  
Gabinete do Prefeito  
Praça Leopoldo Francisco Kretzer, 001- Centro  
CEP: 88.125-000 FONE/FAX (048) 3277-0122/3277-0219.  
www.pmspa.sc.gov.br/ gabinete@pmspa.sc.gov.br  
DECRETO N°117/2013

FICA CANCELADO O RESTO A PAGAR DA PREFEITURA MUNICIPAL DE SÃO PEDRO DE ALCÂNTARA ABAIXO IDENTIFICADO.

JUCÉLIO KREMER, Prefeito Municipal de São Pedro de Alcântara no uso de suas atribuições legal.

#### DECRETA:

Art.1º - Fica cancelado o Resto a Pagar da Prefeitura Municipal de São Pedro de Alcântara, abaixo relacionado:

04 - SECRETARIA DE EDUCAÇÃO E DESPORTO

2.010 - FUNC. E MANUT. DO ESPORTE AMADOR

Empenho nº1585/2012 - JOSÉ MARCIEL NEIS & CIA LTDA no valor de R\$850,00 (oitocentos e cinquenta reais).

Motivo: C.I. N°77/2013.

Art.2º - Este decreto entrará em vigor na data de sua publicação.

Art.3º - Revogam-se as disposições em contrário.

São Pedro de Alcântara, 21 de outubro de 2013.

JUCÉLIO KREMER  
Prefeito Municipal

### Decreto N°118/2013

ESTADO DE SANTA CATARINA  
PREFEITURA MUNICIPAL DE SÃO PEDRO DE ALCÂNTARA  
Gabinete do Prefeito  
Praça Leopoldo Francisco Kretzer, 001- Centro  
CEP: 88.125-000 FONE/FAX (048) 3277-0122/3277-0219.  
www.pmspa.sc.gov.br/ gabinete@pmspa.sc.gov.br  
DECRETO N°118/2013  
TRANSFERE SALDO DE DOTAÇÃO DENTRO DA MESMA CATEGORIA DE PROGRAMAÇÃO.

JUCÉLIO KREMER, Prefeito Municipal de São Pedro de Alcântara no uso de suas atribuições legal e de conformidade com a autorização que lhe confere o Art. 5º da Lei 722/2012.

#### DECRETA:

Art. 1º - Fica transferido o saldo de dotação dentro da mesma categoria de programação.

04 - SECRETARIA DE ADMINISTRAÇÃO, FINANÇAS E PLANEJAMENTO

04.01.4.122.3.2003 - Func. e Manut. da Secr. de Administração Finanças e Planejamento R\$ 1.000,00

Anula:

3.3.90.00.00.00.00.00.0.1.0000- Aplicações Diretas R\$ 1.000,00

Suplementa:

4.4.90.00.00.00.00.00.0.1.0000 - Aplicações Diretas R\$ 1.000,00

05 - SECRETARIA DE EDUCAÇÃO E DESPORTO

05.01.12.361.4.2005- Func. e Manut. do Transporte Escolar R\$ 2.000,00

Anula:

4.4.90.00.00.00.00.00.0.1.0081- Aplicações Diretas R\$ 2.000,00

Suplementa:

3.3.90.00.00.00.00.00.0.1.0081 - Aplicações Diretas R\$ 2.000,00

03 - GABINETE DO PREFEITO E DO VICE-PREFEITO

03.01.04.122.2.2002- Func. e Manut. do Gabinete do Prefeito e Vice-Prefeito R\$ 3.000,00

Anula:

3.1.90.00.00.00.00.00.0.1.0000- Aplicações Diretas R\$ 3.000,00

Suplementa:

3.3.90.00.00.00.00.00.0.1.0000 - Aplicações Diretas R\$ 3.000,00

Art. 2º - Este decreto entrará em vigor na data de sua publicação.

Art. 3º - Revogam-se as disposições em contrário.

São Pedro de Alcântara, 21 de outubro de 2013.

JUCÉLIO KREMER  
Prefeito Municipal

### Decreto N°119/ 2013

ESTADO DE SANTA CATARINA  
PREFEITURA MUNICIPAL DE SÃO PEDRO DE ALCÂNTARA  
GABINETE DO PREFEITO E DO VICE-PREFEITO  
Praça Leopoldo Francisco Kretzer, 001- Centro  
CEP:88.125-000 FONE/FAX (048) 3277-0122/3277-0219.  
DECRETO N°119/ 2013

Transfere saldo de dotação dentro da mesma categoria de programação.

JUCÉLIO KREMER, Prefeito Municipal de São Pedro de Alcântara em exercício no uso de suas atribuições legal e de conformidade com a autorização que lhe confere o Art. 5º da Lei 722/2012:

#### DECRETA:

Art.1º - Fica transferido o saldo dotação dentro da mesma categoria de programação:

05 - SECRETARIA DE EDUCAÇÃO E DESPORTO

05.01.12.361.4.2.005 - Funcionamento e Manutenção do Transporte Escolar R\$ 21.000,00

Anula:

3.1.90.00.00.00.00.00.0.1.0081 - Aplicações Diretas R\$ 18.500,00

3.1.91.00.00.00.00.00.0.1.0081 - Aplicações Diretas R\$ 2.500,00

Suplementa:

3.3.90.00.00.00.00.00.0.1.081 - Aplicações Diretas R\$ 21.000,00

Art.2º - Este decreto entrará em vigor na data de sua publicação.

Art.3º - Revogam-se as disposições em contrário.

São Pedro de Alcântara, 21 de outubro de 2013.

JUCÉLIO KREMER

Prefeito Municipal

#### Portaria Nº 298/2013

ESTADO DE SANTA CATARINA

PREFEITURA DE SÃO PEDRO DE ALCÂNTARA

Gabinete do Prefeito

Praça Leopoldo Francisco Kretzer, 01, Centro - CEP: 88125-000

- Fone: 48-32770122 www.pmspa.sc.gov.br - gabinete@pmspa.sc.gov.br

PORTARIA Nº 298/2013

Autoriza a disposição as Servidoras MARIANA LOHN, RAINILDES PITZ JUNCKES E FABIANA HAMES, para o Tribunal Regional Eleitoral de Santa Catarina (29ª Zona Eleitoral - São José).

JUCÉLIO KREMER, Prefeito Municipal de São Pedro de Alcântara, no uso de suas atribuições legais, e de conformidade com o disposto no Art. 12, § I, da Lei 19/97,

#### RESOLVE:

Art. 1º - Autoriza a disposição as Servidoras MARIANA LOHN, RAINILDES PITZ JUNCKES E FABIANA HAMES, para o Tribunal Regional Eleitoral de Santa Catarina (29ª Zona Eleitoral - São José).

§1º - As servidoras permanecerão a disposição durante o período de cadastramento biométrico realizado no município de São Pedro de Alcântara.

§2º - Com ônus para o órgão de origem.

Art. 2º - Esta Portaria entrará em vigor na data de sua publicação, retroagindo seus efeitos a partir de 23/09/2013.

Art. 3º - Registra-se, publique-se e cumpra-se.

São Pedro de Alcântara, 21 de outubro de 2013.

JUCÉLIO KREMER

Prefeito Municipal

Registrado e Publicado em \_\_\_\_ / \_\_\_\_ / \_\_\_\_

**Schroeder**

**PREFEITURA**

#### Decreto Nº 2.755/2013 de 17 de Outubro de 2013

DECRETO Nº 2.755/2013 de 17 de outubro de 2013

ABRE CRÉDITO ADICIONAL SUPLEMENTAR - SUPERAVIT FINANCEIRO NO ORÇAMENTO PROGRAMA DE 2013.

OSVALDO JURCK, Prefeito Municipal de Schroeder, Estado de Santa Catarina, no uso de suas atribuições legais, consubstanciadas na Lei Orgânica Municipal e considerando a autorização contida na Lei Municipal nº 1.909/2012 de 27 de novembro de 2012,

#### DECRETA:

Art. 1º Fica aberto no corrente exercício crédito no valor de R\$ 313,20 (trezentos e treze reais e vinte centavos) para a(s)

seguinte(s) dotação(ões) orçamentária(s):

03 - SECRETARIA DE PLANEJAMENTO, GESTÃO E FINANÇAS

03.03 - DIRETORIA DE TRIBUTAÇÃO

03.03.04.123.0003.2.006 - MANUTENÇÃO DO SETOR DE TRIBUTOS E FISCALIZAÇÃO

3.3.90.39.00.00.00.00 - 00.03.0000 - Outros Serviços de Terceiros - Pessoa Jurídica R\$ 313,20

Art. 2º Para atendimento da Suplementação que trata o artigo anterior serão utilizados recursos proveniente da anulação parcial e/ou total da(s) seguinte(s) dotação(ões) orçamentária(s):

Superávit Financeiro de Outras Fontes - Recurso: 00.03.0000

R\$ 313,20

Art. 3º Este decreto entra em vigor na data de sua publicação no DOM/SC, nos termos do Art. 2º, da Lei 1.669/2008, de 17/06/2008.

Schroeder, 17 de outubro de 2013.

OSVALDO JURCK

Prefeito Municipal

MARCOS DELLAGIUSTINA

Secretário Municipal de Planejamento, Gestão e Finanças

Publicado por

TIAGO RAFAEL MUCHALSKI PETRY

Assessor de Planejamento, Gestão e Finanças

#### Portaria Nº 5.281/2013, de 18 de Outubro de 2013

PORTARIA Nº 5.281/2013, DE 18 DE OUTUBRO DE 2013

DETERMINA PRORROGAÇÃO DE PRAZO DE ENCERRAMENTO DA SINDICÂNCIA Nº013/2013.

OSVALDO JURCK, Prefeito Municipal de Schroeder, Estado de Santa Catarina, no uso de suas atribuições legais, consubstanciadas na Lei Orgânica Municipal, de 5 de abril de 1990,

#### RESOLVE:

Art. 1º Determinar a prorrogação em até 30 (trinta) dias, contados a partir de desta data, do prazo para encerramento da Sindicância nº013/2013.

Art. 2º Esta Portaria entra em vigor na data de sua publicação no DOM/SC, nos termos do Art. 2º, da Lei nº1.669/2008, de 17/6/2008.

PUBLIQUE-SE, COMUNIQUE-SE E CUMPRA-SE.

Schroeder, 18 de outubro de 2013.

OSVALDO JURCK

Prefeito Municipal

Publicada por:

TIAGO RAFAEL MUCHALSKI PETRY

Assessor de Planejamento, Gestão e Finanças

**Ata Chamada Pública Nº 04/2013-PMS Sequencia 01**

<b>ESTADO DE SANTA CATARINA</b> <b>MUNICIPIO DE SCHROEDER</b>  CNPJ: 83.102.491/0001-09 RUA MARECHAL CASTELO BRANCO, 3201 C.E.P.: 89275-000 - Schroeder - SC	<b>OUTRAS MODALIDADES</b> <b>Nr.: 4/2013 - OU</b>
	Processo Administrativo: Processo de Licitação: 164/2013 Data do Processo: 17/09/2013

Folha: 1/1

**ATA DE REUNIÃO DA COMISSÃO DE LICITAÇÃO****Número da ATA: 126/2013 (Sequência: 1)****OBJETO DA LICITAÇÃO:**

contratação de entidades prestadoras de serviços de assistência à saúde, em procedimentos com finalidade diagnóstica em Laboratório Clínico (exames laboratoriais) complementando os exames periódicos dos servidores do Município de Schroeder/SC

A comissão reuniu-se para o ato de abertura do envelope devidamente protocolado pelo laboratório LM LABORATORIO DE ANALISES CLINICAS LTDA ME, visando a contratação de entidades prestadoras de serviços de assistência à saúde, em procedimentos com finalidade diagnóstica em Laboratório Clínico (exames laboratoriais) complementando os exames periódicos dos servidores do Município de Schroeder/SC. Este processo foi publicado em resumo no mural público municipal, no Diário Oficial dos Municípios do Estado de Santa Catarina e disponibilizado na íntegra no site [www.schroeder.sc.gov.br](http://www.schroeder.sc.gov.br) do MUNICÍPIO DE SCHROEDER/SC. O LM LABORATORIO DE ANALISES CLINICAS LTDA ME, apresentou envelope de habilitação e após rubricado o mesmo foi aberto. Cujos documentos foram rubricados e examinados pelo presidente e membros da comissão. Considerando que o edital de chamada publica é um processo que vem formalizar um ato contratual com as empresas que prestam atendimento referente ao objeto especificado, não prevendo concorrência, pois a administração prevê as cláusulas às quais as requerentes devem se enquadrar. Diante da manifestação da intenção de credenciamento do laboratório LM LABORATORIO DE ANALISES CLINICAS LTDA ME, e que diante do fato da radio estar respeitando as exigências do edital e apresentando toda a documentação de acordo com as exigências do edital, resultando assim habilitada. Será procedida à homologação do pedido de credenciamento do laboratório LM LABORATORIO DE ANALISES CLINICAS LTDA ME., Sendo o resultado será publicado no Diário Oficial dos Municípios - DOM/SC. O presidente encerra a sessão e pede-se que a ata será repassada o laboratório participante.

Schroeder, 21 de Outubro de 2013

**COMISSÃO:**

Orlando Tecilla	- ..... - Presidente da Comissão de Licitação
Daniela Samulescki	- ..... - Membro
Gelson Stein	- ..... - Membro
Nádia Cristiane Helfer Tambosi	- ..... - Membro
Ivandra de Souza	- ..... - Secretária
Suzana Pereira Lopes	- ..... - Membro Suplente
Cheila Adriane klitzke	- ..... - Membro Suplente



**Ata Chamada Pública Nº 04/2013-PMS Sequencia 01**

<b>ESTADO DE SANTA CATARINA</b> <b>MUNICIPIO DE SCHROEDER</b>  CNPJ: 83.102.491/0001-09 RUA MARECHAL CASTELO BRANCO, 3201 C.E.P.: 89275-000 - Schroeder - SC	<b>OUTRAS MODALIDADES</b> <b>Nr.: 4/2013 - OU</b>
	Processo Administrativo: Processo de Licitação: 164/2013 Data do Processo: 17/09/2013

Folha: 1/1

**ATA DE REUNIÃO DA COMISSÃO DE LICITAÇÃO****Número da ATA: 126/2013 (Sequência: 1)****OBJETO DA LICITAÇÃO:**

contratação de entidades prestadoras de serviços de assistência à saúde, em procedimentos com finalidade diagnóstica em Laboratório Clínico (exames laboratoriais) complementando os exames periódicos dos servidores do Município de Schroeder/SC

A comissão reuniu-se para o ato de abertura do envelope devidamente protocolado pelo laboratório LM LABORATORIO DE ANALISES CLINICAS LTDA ME, visando a contratação de entidades prestadoras de serviços de assistência à saúde, em procedimentos com finalidade diagnóstica em Laboratório Clínico (exames laboratoriais) complementando os exames periódicos dos servidores do Município de Schroeder/SC. Este processo foi publicado em resumo no mural público municipal, no Diário Oficial dos Municípios do Estado de Santa Catarina e disponibilizado na íntegra no site [www.schroeder.sc.gov.br](http://www.schroeder.sc.gov.br) do MUNICÍPIO DE SCHROEDER/SC. O LM LABORATORIO DE ANALISES CLINICAS LTDA ME, apresentou envelope de habilitação e após rubricado o mesmo foi aberto. Cujos documentos foram rubricados e examinados pelo presidente e membros da comissão. Considerando que o edital de chamada pública é um processo que vem formalizar um ato contratual com as empresas que prestam atendimento referente ao objeto especificado, não prevendo concorrência, pois a administração prevê as cláusulas às quais as requerentes devem se enquadrar. Diante da manifestação da intenção de credenciamento do laboratório LM LABORATORIO DE ANALISES CLINICAS LTDA ME, e que diante do fato de não estar respeitando as exigências do edital e apresentando toda a documentação de acordo com as exigências do edital, resultando assim habilitada. Será procedida a homologação do pedido de credenciamento do laboratório LM LABORATORIO DE ANALISES CLINICAS LTDA ME. Sendo o resultado será publicado no Diário Oficial dos Municípios - DOM/SC. O presidente encerra a sessão e pede-se que a ata será repassada o laboratório participante.

Schroeder, 21 de Outubro de 2013

**COMISSÃO:**

Orlando Tecilla	- ..... - Presidente da Comissão de Licitação
Daniela Samulescki	- ..... - Membro
Gelson Stein	- ..... - Membro
Nádia Cristiane Helfer Tambosi	- ..... - Membro
Ivandra de Souza	- ..... - Secretária
Suzana Pereira Lopes	- ..... - Membro Suplente
Cheila Adriane Klitzke	- ..... - Membro Suplente

**Dispens Anº 50/2013-FMS**

<b>ESTADO DE SANTA CATARINA</b> <b>FUNDO MUNICIPAL DE SAUDE DE SCHROEDER</b>	<b>DISPENSA DE LICITAÇÃO</b> <b>Nr.: 50/2013 - DL</b>
CNPJ: 83.102.491/0001-09 RUA MARECHAL CASTELO BRANCO, 3201 C.E.P.: 89275-000 - Schroeder - SC	<b>Processo Nr.: 88/2013</b> <b>Data: 21/10/2013</b>
Folha: 1/2	

<b>Fornecedor:</b> COMUNIDADE EVANGÉLICA LUTERANA CRISTO <b>Endereço:</b> RUA MARECHAL CASTELO BRANCO, 3554 <b>Cidade:</b> Schroeder - SC <b>CNPJ:</b> 84.094.341/0001-63	<b>Código:</b> 9381  <b>Inscrição Estadual:</b>
<b>Objeto da Compra:</b> Locação de construção de alvenaria com 190m² para atender as necessidades do Núcleo de Apoio à Saúde da Família - NASF e Centro de Referência Especializado e Projeto Movimenta Schroeder da Secretaria de Saúde e Assistência Social do Município de Schroeder/SC, para o período de janeiro a dezembro de 2014	

**ITENS**

Item	Quantidade	Especificação	Unid.	Valor Unitário	Valor Total
1	12,00	Locação de construção de alvenaria com 190m², subdividido em 07 salas, 03 banheiros e uma área aberta. Localizado na Rua Castelo Branco nº 3554, Centro, no Município de Schroeder/SC	MÊS	2.068,40	24.820,80

**FUNDAMENTO LEGAL:****Artigo 24 da Lei 8.666/93 - É dispensável a licitação.**

**X** - para a compra ou locação de imóvel destinado ao atendimento das finalidades precípuas da Administração, cujas necessidades de instalação e localização condicionem à sua escolha, desde que o preço seja compatível com o valor de mercado, segundo avaliação prévia;

**JUSTIFICATIVA**

Necessidade de estrutura física para darmos continuidade aos serviços prestados pelo Núcleo de Apoio à Saúde da Família, Centro de Referência Especializada e Projeto Movimenta Schroeder junto aos municípios de Schroeder. A atual estrutura física esta localizada desde maio de 2010, atendendo as necessidades da equipe.

Schroeder, 21 de Outubro de 2013

-----  
OSVALDO JURCK  
PREFEITO MUNICIPAL

**ESTADO DE SANTA CATARINA  
FUNDO MUNICIPAL DE SAUDE DE SCHROEDER**

CNPJ: 83.102.491/0001-09  
RUA MARECHAL CASTELO BRANCO, 3201  
C.E.P.: 89275-000 - Schroeder - SC

**DISPENSA DE LICITAÇÃO  
Nr.: 50/2013 - DL**

Processo Nr.: 88/2013  
Data: 21/10/2013

Folha: 2/2

17/10/2013

**DESPACHO FINAL:**

De acordo com as justificativas e fundamentações apresentadas e, levando-se em consideração os termos do parecer jurídico, expedido pela Assessoria Jurídica, RATIFICO e AUTORIZO a realização da despesa por Dispensa de Licitação em conformidade com o art. 26 da Lei 8.666/93 e alterações posteriores

Schroeder, 17 de Outubro de 2013

**Valor da Despesa:** 24.820,80 (vinte e quatro mil oitocentos e vinte reais e oitenta centavos)

**Pagamento.....:** 15 dias após recebimento do documento fiscal



**FECAM  
CONVOCA  
ASSEMBLEIA GERAL  
EXTRAORDINÁRIA  
PREFEITOS DE  
SANTA CATARINA**



**Dispensa Nº 77/2013-PMS****ESTADO DE SANTA CATARINA  
MUNICÍPIO DE SCHROEDER****DISPENSA DE LICITAÇÃO  
Nr.: 77/2013 - DL****CNPJ:** 83.102.491/0001-09  
**RUA MARECHAL CASTELO BRANCO, 3201**  
**C.E.P.:** 89275-000 - Schroeder - SC**Processo Nr.:** 186/2013  
**Data:** 18/10/2013

Folha: 1/2

**Fornecedor:** IMUNIZADORA JARAGUÁ LTDA  
**Endereço:** RUA: JOSÉ EMMENDOERFER 1781 SALA 01  
**Cidade:** Jaraguá do Sul - SC  
**CNPJ:** 03.172.333/0001-96**Código:** 10719**Inscrição Estadual:****Objeto da Compra:** Contratação de empresa especializada para efetuar a limpeza e higienização de duas caixas d'água, na creche municipal Ezélia Correia Lombardi, localizada na Rua Guaramirim. Nº 313, Schroeder I, neste Município de Schroeder/SC.**ITENS**

Item	Quantidade	Especificação	Unid.	Valor Unitário	Valor Total
1	2,00	limpeza e higienização de duas caixas d'água, uma de 10.000 litros e outra de 13.000 litros na creche municipal Ezélia Correia Lombardi, localizada na Rua Guaramirim. Nº 313, Schroeder I, neste Município de Schroeder/SC.	UN	375,00	750,00

**FUNDAMENTO LEGAL:****Artigo 24 da Lei 8.666/93 - É dispensável a licitação.**

II - para outros serviços e compras de valor até 10% (dez por cento) do limite previsto na alínea "a", do inciso II do artigo anterior, e para alienações, nos casos previstos nesta Lei, desde que não se refiram a parcelas de um mesmo serviço, compra ou alienação de maior vulto que possa ser realizada de uma só vez;

**JUSTIFICATIVA**

Este serviço dar-se-á em virtude de análise da água efetuada nos mês de outubro/2013, onde encontrou-se pequena quantidade de fungos e bactérias, estas que podem causar enfermidades as pessoas que usufruírem da água. Desta forma solicita-se o serviço de limpeza para prevenir a contaminação, bem como evitar a proliferação de fungos e bactérias

Schroeder, 18 de Outubro de 2013

-----  
OSVALDO JURCK  
PREFEITO MUNICIPAL

**ESTADO DE SANTA CATARINA  
MUNICÍPIO DE SCHROEDER**

CNPJ: 83.102.491/0001-09  
RUA MARECHAL CASTELO BRANCO, 3201  
C.E.P.: 89275-000 - Schroeder - SC

**DISPENSA DE LICITAÇÃO  
Nr.: 77/2013 - DL**

**Processo Nr.: 186/2013**  
**Data: 18/10/2013**

Folha: 2/2

15/10/2013

**DESPACHO FINAL:**

De acordo com as justificativas e fundamentações apresentadas e, levando-se em consideração os termos do parecer jurídico, expedido pela Assessoria Jurídica, RATIFICO e AUTORIZO a realização da despesa por Dispensa de Licitação em conformidade com o art. 26 da Lei 8.666/93 e alterações posteriores

Schroeder, 15 de Outubro de 2013

**Valor da Despesa:** 750,00 (setecentos e cinquenta reais)

**Pagamento.....:** 15 DIAS APÓS RECEBIMENTO DO DOCUMENTO FISCAL

**PEGAS**   
Programa de Excelência na Gestão da Assistência Social



- Monitoramento e avaliação dos resultados obtidos na execução dos serviços, programas, projetos e benefícios dos municípios;
- Melhoria contínua do trabalho desenvolvido, com foco na satisfação dos usuários e suas famílias;
- Sustentabilidade e eficácia da rede de proteção de assistência social;
- Acompanhamento global de forma integrada com a rede de proteção social;
- Acesso aos dados registrados de atendimentos anteriores em qualquer unidade de atendimento social;
- Agilidade na identificação e no atendimento nos diferentes equipamentos sociais – CRAS, CREAS, Abrigos Institucionais, Casa Lar entre outros;
- Perfil fidedigno do usuário;
- Eficácia da equipe de referência de Assistência Social nos CRAS, CREAS e demais equipamentos sociais;
- Ausência de duplicidade de atendimentos e liberação de benefícios;
- Economia de tempo;
- Aprimoramento do processo de trabalho;
- Agilidade no atendimento;
- Mensuração qualitativa e quantitativa dos serviços prestados;
- Relatórios estatísticos;
- Levantamento real da demanda reprimida;
- Permite a elaboração do Plano de Acompanhamento Familiar e sua atualização;
- Realização de diagnóstico social no município para definição de estratégias de intervenção.

[www.ciga.sc.gov.br](http://www.ciga.sc.gov.br)



**DOM/SC**

ASSINADO DIGITALMENTE

[www.diariomunicipal.sc.gov.br](http://www.diariomunicipal.sc.gov.br)



**Ata Registro de Preços Pregão Presencial Nº. 21/2013-FMS****ESTADO DE SANTA CATARINA**

Página: 1/4

**MUNICIPIO DE SCHROEDER****ATA DE REGISTRO DE PREÇOS Nº: 17/2013****Número do Registro de Preços: 17/2013****Data do Registro: 29/04/2013****Válido até: 29/04/2014**

**Objeto da Compra:** Constitui objeto da presente licitação a seleção de propostas visando o REGISTRO DE PREÇO para a contratação de empresa especializada para execução (com fornecimento de mão de obra, materiais e equipamentos necessários) de caixa de captação pluvial sifonadas localizados aos bordos dos acostamentos o

Item	Especificação	Unid.	Fornecedor	Marca Ofer.	Descto. (%)	Preço Unitário	Classif.
1	Caixa de captação pluvial sifonada - Fornecimento e execução de caixa de captação pluvial sifonada; em alvenaria de tijolos maciços, assentados com argamassa de cimento e areia, paredes simples chapiscadas interna e externamente; com fundo e tampa em concreto armado na espessura de 7cm e 12 cm; incluindo 1,00m de tubo de esgoto de PVC 200mm e duas curvas PVC 200mm; mão de obra para reaterro com material de jazida em volta da caixa. Dimensões 60cm X 60cm X 60cm.	UN	DOCA CASA E JARDIM LTDA ME (10565)		0	271,8000	1
			VALDIR ABATI ME (12282)		0	280,8600	2
2	Caixa de captação pluvial sifonada - Fornecimento e execução de caixa de captação pluvial sifonada; em alvenaria de tijolos maciços, assentados com argamassa de cimento e areia, paredes simples chapiscadas interna e externamente; com fundo e tampa em concreto armado na espessura de 7cm e 12 cm; incluindo 1,00m de tubo de esgoto de PVC 200mm e duas curvas PVC 200mm; mão de obra para reaterro com material de jazida em volta da caixa. Dimensões 80cm X 80cm X 80cm.	UN	DOCA CASA E JARDIM LTDA ME (10565)		0	472,5000	1
			VALDIR ABATI ME (12282)		0	488,2500	2
3	Caixa de captação pluvial sifonada - Fornecimento e execução de caixa de captação pluvial sifonada; em alvenaria de tijolos maciços, assentados com argamassa de cimento e areia, paredes simples chapiscadas interna e externamente; com fundo e tampa em concreto armado na espessura de 7cm e 12 cm; incluindo 1,00m de tubo de esgoto de PVC 200mm e duas curvas PVC 200mm; mão de obra para reaterro com material de jazida em volta da caixa. Dimensões 100cm X 100cm X 100cm.	UN	DOCA CASA E JARDIM LTDA ME (10565)		0	748,0000	1
			VALDIR ABATI ME (12282)		0	790,5000	2
4	Fornecimento e execução de tampa de concreto armado com espessura de 7cm, com tela de aço Q283, 10cm X 10cm e diâmetro 6,0mm. Dimensões 60cm X 60cm.	UN	DOCA CASA E JARDIM LTDA ME (10565)		0	41,4000	1
			VALDIR ABATI ME (12282)		0	42,7800	2
5	Fornecimento e execução de tampa de concreto armado com espessura de 7cm, com tela de aço Q283, 10cm X 10cm e diâmetro 6,0mm. Dimensões 70cm X 70cm.	UN	DOCA CASA E JARDIM LTDA ME (10565)		0	49,0500	1

**ESTADO DE SANTA CATARINA  
MUNICIPIO DE SCHROEDER**

Página: 2/4

**ATA DE REGISTRO DE PREÇOS Nº: 17/2013****Número do Registro de Preços: 17/2013****Data do Registro: 29/04/2013****Válido até: 29/04/2014**

**Objeto da Compra:** Constitui objeto da presente licitação a seleção de propostas visando o REGISTRO DE PREÇO para a contratação de empresa especializada para execução (com fornecimento de mão de obra, materiais e equipamentos necessários) de caixa de captação pluvial sifonadas localizados aos bordos dos acostamentos o

Item	Especificação	Unid.	Fornecedor	Marca Ofer.	Descto. (%)	Preço Unitário	Classif.
			VALDIR ABATI ME (12282)		0	50,6800	2
6	Fornecimento e execução de tampa de concreto armado com espessura de 7cm, com tela de aço Q283, 10cm X 10cm e diâmetro 6,0mm. Dimensões 80cm X 80cm.	UN	DOCA CASA E JARDIM LTDA ME (10565)		0	72,0000	1
			VALDIR ABATI ME (12282)		0	74,4000	2
7	Fornecimento, execução e fixação de grelha de ferro, diâmetro do vergalhão 5/8", soldada, nas dimensões 35cm X 65cm - malha 5cm X 10CM	UN	DOCA CASA E JARDIM LTDA ME (10565)		0	205,2000	1

**ESTADO DE SANTA CATARINA  
MUNICIPIO DE SCHROEDER**

Página: 3/4

**ATA DE REGISTRO DE PREÇOS Nº: 17/2013****Número do Registro de Preços: 17/2013****Data do Registro: 29/04/2013****Válido até: 29/04/2014**

**Objeto da Compra:** Constitui objeto da presente licitação a seleção de propostas visando o REGISTRO DE PREÇO para a contratação de empresa especializada para execução (com fornecimento de mão de obra, materiais e equipamentos necessários) de caixa de captação pluvial sifonadas localizados aos bordos dos acostamentos o

Item	Especificação	Unid.	Fornecedor	Marca Ofer.	Descto. (%)	Preço Unitário	Classif.
			VALDIR ABATI ME (12282)		0	212,0400	2

**ESTADO DE SANTA CATARINA  
MUNICIPIO DE SCHROEDER**

Página: 4/4

**ATA DE REGISTRO DE PREÇOS Nº: 17/2013****Número do Registro de Preços: 17/2013****Data do Registro: 29/04/2013****Válido até: 29/04/2014**

**Objeto da Compra:** Constitui objeto da presente licitação a seleção de propostas visando o REGISTRO DE PREÇO para a contratação de empresa especializada para execução (com fornecimento de mão de obra, materiais e equipamentos necessários) de caixa de captação pluvial sifonadas localizados aos bordos dos acostamentos o

Item	Especificação	Unid.	Fornecedor	Marca Ofer.	Descto. (%)	Preço Unitário	Classif.
------	---------------	-------	------------	-------------	-------------	----------------	----------

**(PARTICIPANTES POR PROCESSO - LEGENDA)****REGISTRO DE PREÇOS Nº 17/2013****PROCESSO Nº 35/2013**

(10565) - DOCA CASA E JARDIM LTDA ME

(12282) - VALDIR ABATI ME

Schroeder, 29 de Abril de 2013.



**Aviso de Licitação Pregão Presencial Registro de Preço Nº. 80/2013-PMS**

MUNICÍPIO DE SCHROEDER ESTADO DE SANTA CATARINA  
Rua Marechal Castelo Branco, nº 3201, Centro  
Caixa Postal 01 - Fone/fax: (0 xx 47) 3374-6500 - CEP: 89275-000  
- SCHROEDER - SC  
e-mail:licitacao@schroeder.sc.gov.br - site:http://www.schroeder.sc.gov.br

AVISO DE LICITAÇÃO PREGÃO PRESENCIAL REGISTRO DE PREÇO  
Nº. 80/2013-PMS  
PROCESSO Nº. 185/2013-PMS  
TIPO: MENOR PREÇO POR ITEM

OBJETO: Constitui objeto da presente licitação a seleção de propostas visando o REGISTRO DE PREÇO para a aquisição galerias pré-fabricadas de concreto para a Secretaria de Obras e Serviços Urbanos do Município de Schroeder/SC, ao longo de 12 meses.

Recebimento dos Envelopes e Credenciamento até: 12 de novembro de 2013 às 08h45min.  
Abertura do Processo: 12 de novembro de 2013 às 09h.

Local: Setor de Licitações da Prefeitura de Schroeder/SC.

A íntegra do Edital, bem como mais informações poderão ser obtidas no site do Município de Schroeder ([www.schroeder.sc.gov.br](http://www.schroeder.sc.gov.br)) ou junto ao setor de licitações de segunda a sexta - feira das 07h30min às 12h e das 13h30min às 17h.  
Fone/fax (0xx47)3374-1191 ou pelo e-mail: [licitacao@schroeder.sc.gov.br](mailto:licitacao@schroeder.sc.gov.br)

Schroeder, 22 de outubro de 2013.  
OSVALDO JURCK  
Prefeito Municipal

**Aviso de Licitação Pregão Presencial Registro de Preço Nº. 81/2013-PMS**

MUNICÍPIO DE SCHROEDER ESTADO DE SANTA CATARINA  
Rua Marechal Castelo Branco, nº 3201, Centro  
Caixa Postal 01 - Fone/fax: (0 xx 47) 3374-6500 - CEP: 89275-000  
- SCHROEDER - SC  
e-mail:licitacao@schroeder.sc.gov.br - site:http://www.schroeder.sc.gov.br

AVISO DE LICITAÇÃO PREGÃO PRESENCIAL REGISTRO DE PREÇO  
Nº. 81/2013-PMS  
PROCESSO Nº. 187/2013-PMS  
TIPO: MENOR PREÇO GLOBAL

OBJETO: Constitui objeto da presente licitação a seleção de propostas visando o REGISTRO DE PREÇO para a contratação de empresa especializada em mão de obra e materiais para executar melhorias na adutora de água bruta e saída dos filtros na ETA (Estação de Tratamento de Água), Reservatórios e Estação de Recalque de Água Tratada da Secretaria de Saneamento e Gestão Ambiental do Município de Schroeder/SC, ao longo de 12 meses.

Recebimento dos Envelopes e Credenciamento até: 12 de novembro de 2013 às 14h.  
Abertura do Processo: 12 de novembro de 2013 às 14h15min.

Local: Setor de Licitações da Prefeitura de Schroeder/SC.

A íntegra do Edital, bem como mais informações poderão ser obtidas no site do Município de Schroeder ([www.schroeder.sc.gov.br](http://www.schroeder.sc.gov.br)) ou junto ao setor de licitações de segunda a sexta - feira das 07h30min às 12h e das 13h30min às 17h.

Fone/fax (0xx47)3374-1191 ou pelo e-mail: [licitacao@schroeder.sc.gov.br](mailto:licitacao@schroeder.sc.gov.br)

Schroeder, 22 de outubro de 2013.  
OSVALDO JURCK  
Prefeito Municipal

**Aviso de Licitação Tomada de Preços Nº. 02/2013 - FMS**

MUNICÍPIO DE SCHROEDER ESTADO DE SANTA CATARINA  
AVISO DE LICITAÇÃO TOMADA DE PREÇOS Nº. 02/2013 - FMS  
PROCESSO LICITATORIO Nº. 87/2013-FMS - TIPO: MENOR PREÇO GLOBAL

OBJETO: contratação de empresa especializada na Prestação de Serviço de Assessoria e Consultoria junto a Atenção Básica da Política Pública Municipal de Saúde, a ser realizado entre janeiro de dezembro de 2014, da Secretaria de Saúde e Assistência Social do Município de Schroeder/SC.

Recebimento dos Envelopes e Credenciamento até: 07 de novembro de 2013 às 14h.

Abertura do Processo: 07 de novembro de 2013 às 14h15min.

Local: Setor de Licitações da Prefeitura de Schroeder/SC.

A íntegra do Edital, bem como mais informações poderão ser obtidas no site do Município de Schroeder ([www.schroeder.sc.gov.br](http://www.schroeder.sc.gov.br)) ou junto ao setor de licitações de segunda a sexta - feira das 07h30min às 12h e das 13h30min às 17h. Fone/fax (0xx47)3374-1191 ou pelo e-mail: [licitacao@schroeder.sc.gov.br](mailto:licitacao@schroeder.sc.gov.br)

Schroeder, 22 de outubro de 2013.  
OSVALDO JURCK  
Prefeito Municipal

**I Errata da Tomada de Preços Nº. 06/2013 - PMS**

MUNICÍPIO DE SCHROEDER ESTADO DE SANTA CATARINA  
I ERRATA DA TOMADA DE PREÇOS Nº. 06/2013 - PMS  
PROCESSO LICITATORIO Nº. 158/2013-PMS - TIPO: MENOR PREÇO GLOBAL

O Prefeito Municipal no uso de suas atribuições torna público, para conhecimento dos interessados a errata de data referente ao Edital de Tomada de Preços nº. 06/2013-PMS, para contratação de empresa especializada prestação de serviços técnicos para elaboração de projeto de dois reservatórios de água com capacidade de 750m³ cada, para abastecimento público e casa de química a serem construídos ao lado da ETA da Secretaria de Saneamento e Gestão Ambiental do Município de Schroeder/SC, ficando assim determinado:

Leia-se:

I - DO LOCAL, DA DATA, DO HORÁRIO DA ABERTURA DO PROCESSO:

1.1.Os envelopes nº. 01 - Habilitação, nº. 02 - Proposta Comercial, bem como os documentos necessários para o Credenciamento, deverão ser entregues até a data e horário abaixo determinado, a saber:

a) Data: 08 de novembro de 2013.

b) Local: Prefeitura Municipal de Schroeder/SC.

Setor de Licitações, localizado no piso térreo da Nova Sede da Prefeitura Municipal, sito à Rua Marechal Castelo Branco nº. 3201, Centro, Schroeder/SC.

c) Credenciamento e entrega dos envelopes até: às 08h45min.

d) Abertura do processo: às 09h.

4.3- O recebimento dos envelopes da documentação, proposta comercial e credenciamentos acontecerão até dia 08 de novembro de 2013 às 08h45min, devendo os mesmos serem protocolados, diretamente no Setor no Licitações, conforme item 1.1 - c.



Schroeder, 22 de outubro de 2013.  
OSVALDO JURCK  
Prefeito Municipal

**Termo de Homologação da Chamada Pública Nº 04/2013-PMS**

TERMO DE HOMOLOGAÇÃO DA CHAMADA PÚBLICA Nº 04/2013-PMS  
Processo nº. 164/2013-PMS

O Prefeito Municipal OSVALDO JURCK, no uso de suas atribuições que lhe são conferidas pela legislação em vigor, conforme a Lei Federal nº. 8.666/93 e suas alterações posteriores. Frente ao parecer conclusivo exarado pela comissão de licitações, resolve HOMOLOGAR o credenciamento:

- LM LABORATÓRIO DE ANÁLISES CLÍNICAS LTDA - ME, inscrita no CNPJ sob o nº 04.731.383/0001-29, estabelecida na Rua Marechal Castelo Branco, nº. 3409, centro, na cidade de Schroeder, Estado de Santa Catarina, CEP: 89275-000.

Objeto: Edital de Chamada Pública Nº. 04/2013-PMS, visando a contratação de entidades prestadoras de serviços de assistência à saúde, em procedimentos com finalidade diagnóstica em Laboratório Clínico (exames laboratoriais) complementando os exames periódicos dos servidores do Município de Schroeder/SC.

ITEM	PROCEDIMENTO	VALOR R\$
01	Ac. Colinesterase Eritocitária	25,00
02	Anti hbS	11,88
03	Gama GT (função hepática)	4,90
04	Glicemia	1,85
05	Hemograma	4,11
06	Parasitológico de Fezes	1,65
07	VDRL	2,83

Schroeder, 21 de outubro de 2013.  
OSVALDO JURCK  
Prefeito Municipal

**Extrato de Contrato Registro de Preços Nº. 117/2013-FMS**

MUNICÍPIO DE SCHROEDER ESTADO DE SANTA CATARINA  
Rua Marechal Castelo Branco, nº 3201, Centro  
Caixa Postal 01 - Fone/fax: (0 xx 47) 3374-6500  
CEP: 89275-000 - SCHROEDER - SC  
e-mail: licitacao@schroeder.sc.gov.br - site: <http://www.schroeder.sc.gov.br>

Extrato de Contrato Registro de Preços nº. 117/2013-FMS  
Processo Licitatório nº. 79/2013-FMS - Pregão Presencial Registro de Preço nº. 21/2013-FMS

Contratante: MUNICÍPIO DE SCHROEDER, inscrito no CNPJ sob o nº. 83.102.491/0001-09, com paço municipal na Rua Marechal Castelo Branco, nº. 3201, no Município de Schroeder/SC.

Contratada: BONA GENTE COMERCIAL LTDA, inscrita no CNPJ sob o nº. 01.150.822/0001-11, estabelecida na Rua Anita Garibaldi, nº. 2.048, sala 02, Bairro Anita Garibaldi, na Cidade Joinville, Estado de Santa Catarina, CEP: 89.203-301.

Objeto: .Constitui objeto do presente contrato o REGISTRO DE PREÇO para aquisição de jalecos para os profissionais da enfermagem e coletes para os Agentes Comunitários de Saúde, Agente de Endemias e Vigilância Sanitária da Secretaria de Saúde e Assistência Social do Município de Schroeder/SC, ao longo de 12 (doze) meses, conforme especificações no ANEXO X – Termo de Referência que faz parte integrante do instrumento convocatório, conforme consta na proposta vencedora que faz parte integrante deste Contrato, como se transcrito fosse.

ITEM	DESCRIÇÃO	QTDE.	UNID.	VALOR R\$ UNITÁRIO	VALOR R\$ TOTAL
01	Jaleco longo feminino manga longa em tecido Oxford Composição 100% Poliéster. Especificações: Gola tipo blazer, Cinto traseiro, três bolsos frontais sendo um superior no lado esquerdo e dois inferiores em ambos os lados, com 4 botões aparentes na frente de 1 cm de diâmetro cor branco leitoso. Abertura nas laterais de 15 cm, abertura na parte de trás de 30 cm e transpasse de 3 cm. Costura reforçada com linha cinquenta. Cor Branca. Tamanho: PP.	10	Unidade	28,45	284,50

02	Jaleco longo feminino manga longa em tecido Oxford Composição 100% Poliéster. Especificações: Gola tipo blazer, Cinto traseiro, três bolsos frontais sendo um superior no lado esquerdo e dois inferiores em ambos os lados, com 4 botões aparentes na frente de 1 cm de diâmetro cor branco leitoso. Abertura nas laterais de 15 cm, abertura na parte de trás de 30 cm e transpasse de 3 cm. Costura reforçada com linha cinquenta. Cor Branca. Tamanho: P.	20	Unidade	28,45	569,00
03	Jaleco longo feminino manga longa em tecido Oxford Composição 100% Poliéster. Especificações: Gola tipo blazer, Cinto traseiro, três bolsos frontais sendo um superior no lado esquerdo e dois inferiores em ambos os lados, com 4 botões aparentes na frente de 1 cm de diâmetro cor branco leitoso. Abertura nas laterais de 15 cm, abertura na parte de trás de 30 cm e transpasse de 3 cm. Costura reforçada com linha cinquenta. Cor Branca. Tamanho: M.	34	Unidade	28,45	967,30
04	Jaleco longo feminino manga longa em tecido Oxford Composição 100% Poliéster. Especificações: Gola tipo blazer, Cinto traseiro, três bolsos frontais sendo um superior no lado esquerdo e dois inferiores em ambos os lados, com 4 botões aparentes na frente de 1 cm de diâmetro cor branco leitoso. Abertura nas laterais de 15 cm, abertura na parte de trás de 30 cm e transpasse de 3 cm. Costura reforçada com linha cinquenta. Cor Branca. Tamanho: G.	34	Unidade	28,45	967,30
05	Jaleco longo feminino manga longa em tecido Oxford Composição 100% Poliéster. Especificações: Gola tipo blazer, Cinto traseiro, três bolsos frontais sendo um superior no lado esquerdo e dois inferiores em ambos os lados, com 4 botões aparentes na frente de 1 cm de diâmetro cor branco leitoso. Abertura nas laterais de 15 cm, abertura na parte de trás de 30 cm e transpasse de 3 cm. Costura reforçada com linha cinquenta. Cor Branca. Tamanho: GG.	10	Unidade	28,45	284,50
06	Colete sem gola, abertura na frente com fechamento através de zíper, composição mista poliéster e algodão com dois bolsos na região inferior da parte da frente. Cor preto. Com bordado nas costas "VIGILÂNCIA SANITÁRIA - FISCALIZAÇÃO" na cor amarela e na frente lado superior esquerdo "BRASÃO DO MUNICÍPIO / FISCALIZAÇÃO". Com faixa refletiva branca na região dos ombros, na parte da frente e nas costas região média do colete. Tamanho G.	6	Unidade	29,75	178,50
07	Colete sem gola, abertura na frente com fechamento através de zíper, composição mista poliéster e algodão com dois bolsos na região inferior da parte da frente. Cor preto. Com bordado nas costas "VIGILÂNCIA SANITÁRIA - FISCALIZAÇÃO" na cor amarela e na frente lado superior esquerdo "BRASÃO DO MUNICÍPIO / FISCALIZAÇÃO". Com faixa refletiva branca na região dos ombros, na parte da frente e nas costas região média do colete. Tamanho GG.	6	Unidade	29,75	178,50
08	Colete sem gola, abertura na frente com fechamento através de zíper, composição mista poliéster e algodão com dois bolsos na região inferior da parte da frente. Cor preto. Com bordado nas costas "AGENTE DE ENDEMIAS - SCHROEDER" na cor amarela e na frente lado superior esquerdo "BRASÃO DO MUNICÍPIO". Com faixa refletiva branca na região dos ombros, na parte da frente e nas costas região média do colete. Tamanho M.	2	Unidade	29,75	59,50
09	Colete sem gola, abertura na frente com fechamento através de zíper, composição mista poliéster e algodão com dois bolsos na região inferior da parte da frente. Cor preto. Com bordado nas costas "AGENTE DE ENDEMIAS - SCHROEDER" na cor amarela e na frente lado superior esquerdo "BRASÃO DO MUNICÍPIO". Com faixa refletiva branca na região dos ombros, na parte da frente e nas costas região média do colete. Tamanho G.	2	Unidade	29,75	59,50
10	Colete sem gola, abertura na frente com fechamento através de zíper, composição mista poliéster e algodão com dois bolsos na região inferior da parte da frente. Cor Azul marinho. Com bordado nas costas "AGENTE COMUNITÁRIO DE SAÚDE- SCHROEDER" na cor branca e na frente lado superior esquerdo "BRASÃO DO MUNICÍPIO", lado direito Logo do SUS azul claro. Tamanho P.	12	Unidade	32,90	394,80
11	Colete sem gola, abertura na frente com fechamento através de zíper, composição mista poliéster e algodão com dois bolsos na região inferior da parte da frente. Cor Azul marinho. Com bordado nas costas "AGENTE COMUNITÁRIO DE SAÚDE- SCHROEDER" na cor branca e na frente lado superior esquerdo "BRASÃO DO MUNICÍPIO", lado direito Logo do SUS azul claro. Tamanho M.	10	Unidade	32,90	329,00
12	Colete sem gola, abertura na frente com fechamento através de zíper, composição mista poliéster e algodão com dois bolsos na região inferior da parte da frente. Cor Azul marinho. Com bordado nas costas "AGENTE COMUNITÁRIO DE SAÚDE- SCHROEDER" na cor branca e na frente lado superior esquerdo "BRASÃO DO MUNICÍPIO", lado direito Logo do SUS azul claro. Tamanho G.	38	Unidade	32,90	1.250,20
13	Colete sem gola, abertura na frente com fechamento através de zíper, composição mista poliéster e algodão com dois bolsos na região inferior da parte da frente. Cor Azul marinho. Com bordado nas costas "AGENTE COMUNITÁRIO DE SAÚDE- SCHROEDER" na cor branca e na frente lado superior esquerdo "BRASÃO DO MUNICÍPIO", lado direito Logo do SUS azul claro. Tamanho GG.	12	Unidade	32,90	394,80

14	Colete sem gola, abertura na frente com fechamento através de zíper, composição mista poliéster e algodão com dois bolsos na região inferior da parte da frente. Cor Azul marinho. Com bordado nas costas "AGENTE COMUNITÁRIO DE SAÚDE- SCHROEDER" na cor brancae na frente lado superior esquerdo "BRASÃO DO MUNICÍPIO", lado direito Logo do SUS azul claro. Tamanho EXGG.	6	Unidade	34,90	209,40
VALOR R\$ TOTAL					6.126,80

Valor do contrato: R\$ 6.126,80 (seis mil, cento e vinte e seis reais e oitenta centavos).

Data da Assinatura: 21/10/2013 – Vigência: 21/10/2014

OSVALDO JURCK  
Prefeito Municipal

#### Extrato do Contrato Nº. 208/2013 - PMS

MUNICÍPIO DE SCHROEDER ESTADO DE SANTA CATARINA

Rua Marechal Castelo Branco, 3201

Caixa Postal 01 - Fone/fax: (0 xx 47) 3374-6500

CEP: 89275-000 - SCHROEDER – SC

e-mail: licitacao@schroeder.sc.gov.br - site: <http://www.schroeder.sc.gov.br>

Extrato do Contrato nº. 208/2013 - PMS

Dispensa de Licitação nº. 77/2013-PMS - Processo nº. 186/2013-PMS

Contratante: MUNICÍPIO DE SCHROEDER, inscrito no CNPJ sob o nº. 83.102.491/0001-09, com paço municipal na Rua Marechal Castelo Branco, nº. 3201, no Município de Schroeder/SC.

Contratado: IMUNIZADORA JARAGUÁ LTDA. – ME, inscrita no CNPJ sob o nº. 03.172.333/0001-96, estabelecida na Rua: José Emmendöerfer, nº. 1781, Sala 01, Bairro Jaraguá Esquerdo, na cidade de Jaraguá do Sul, Estado de Santa Catarina, CEP: 89.253-000.

Objeto: Constitui o presente contrato a contratação de empresa especializada para efetuar a limpeza e higienização de duas caixas d'água, na creche municipal Ezélia Correia Lombardi, localizada na Rua Guaramirim. Nº 313, Schroeder I, neste Município de Schroeder/SC, conforme segue:

ITEM	DESCRIÇÃO	QTDE.	UNIDADE	VALOR R\$ UNITÁRIO	VALOR R\$ TOTAL
01	limpeza e higienização de duas caixas d'água, uma de 10.000 litros e outra de 13.000 litros na creche municipal Ezélia Correia Lombardi, localizada na Rua Guaramirim. Nº 313, Schroeder I, neste Município de Schroeder/SC.	02	UNIDADE	375,00	750,00
TOTAL R\$					750,00

Valor do contrato: R\$ 750,00 (Setecentos e Cinquenta Reais).

Data da Assinatura: 18/10/2013 – Vigência: 31/12/2013

OSVALDO JURCK  
Prefeito Municipal

## Serra Alta

### PREFEITURA

#### Extrato Contratual Nº 104/2013

Estado de Santa Catarina

MUNICÍPIO DE SERRA ALTA

PROCESSO DE LICITAÇÃO CONVITE PARA COMPRAS E SERVIÇOS Nº 48/2013

EXTRATO CONTRATUAL

Contrato Nº.: 104/2013

Contratante MUNICIPIO DE SERRA ALTA

Contratada MAQBRAS - SERVIÇOS DE TERRAPLENAGEM LTDA ME.

Objeto O presente contrato tem por objeto, a contratação de empresa para a LOCAÇÃO DE UMA MÁQUINA MOTONIVELADORA com potência mínima de 160 hp, com lâmina deslizante compatível, escarificador trazeiro, peso mínimo 13 toneladas, ano de fabricação não inferior a 1987, para uso exclusivo da Secretaria Municipal de Transportes, Obras e Serviços Urbanos, auxiliando na prestação de serviços afins, em especial na manutenção das estradas vicinais do Município de Serra Alta.

Integram e completam o presente Termo Contratual, para todos os fins de direito, obrigando as partes em todos os seus termos, às condições expressas no Edital da Licitação modalidade CARTA CONVITE Nº 48/2013, juntamente com seus anexos e a proposta da CONTRATADA.

Valor : Pela Locação do objeto previsto(s) na Cláusula Primeira, da qual a CONTRATADA se sagrou vencedora a CONTRATANTE pagará à CONTRATADA o valor total de R\$ 25.800,00 (Vinte e cinco mil e oitocentos reais) sendo R\$ 12.900,00 (Doze mil e novecentos reais) mensais.

Vigência 21/10/2013 á 21/12/2013.

Dotação Orçamento vigente: 08.01.2.110/33.90.00 DR0001

SERRA ALTA, 17 de Outubro de 2013.  
FRANCISCO ARTUR BOTH  
Prefeito Municipal

## Sombrio

### PREFEITURA

#### Lei 2094/2013

LEI Nº. 2094, DE 18 OUTUBRO DE 2013.

REVOGA DISPOSITIVOS DA LEI Nº 1.415/2003, DE 20 DE MAIO DE 2003, QUE "DISPÕE SOBRE O PLANO DE CARREIRA DOS SERVIDORES PÚBLICOS MUNICIPAIS DO MUNICÍPIO DE SOMBRIO E ESTABELECE OUTRAS PROVIDÊNCIAS",

O PREFEITO MUNICIPAL DE SOMBRIO-SC, Senhor Zênio Cardoso, faz saber a todos os habitantes do Município, que a Câmara Municipal de Vereadores aprovou e ele sanciona a seguinte LEI.

Art. 1º. Ficam revogados os artigos 10º, § 2º; 11º; 25º, incisos I e III e o Anexo VI, todos da Lei Municipal nº 1.415/2003, tendo em vista que os referidos dispositivos foram declarados inconstitucionais, através da ADIN nº 2009.029124-4, julgada pelo Tribunal de Justiça de Santa Catarina.

Art. 2º. Esta lei entra em vigor na data de sua publicação

Município de Sombrio (SC), 18 de outubro de 2013.  
ZÊNIO CARDOSO  
Prefeito Municipal

Registrado e Publicado nesta Secretaria em data supracitada.

JOSÉ SIDNEI JANUÁRIO  
Secretária Municipal de Finanças, Administração e Planejamento

#### Edital 001/2013

Estado de Santa Catarina  
PREFEITURA MUNICIPAL DE SOMBRIO/sc

Edital nº 01/2013 – Processo Seletivo para Contratação de Professores, Auxiliares de Educação e Monitores em caráter temporário.

A PREFEITURA MUNICIPAL DE SOMBRIO/SC, através da SECRETARIA MUNICIPAL DE EDUCAÇÃO, no uso de suas atribuições legais e com base na Lei nº 1853, de 22 de dezembro de 2009, e Lei nº 1905, de 27 de setembro de 2010, abre inscrição para realização do processo seletivo para admissão em caráter temporário de profissionais de:

- A - Educação Infantil ao 5º ano ;
- B - licenciaturas do 6º ao 9º ano;
- C - Ensino Religioso do 6º ao 9º ano,
- D - Educação Física do infantil III ao 9º ano,
- E - Arte do Infantil IV ao 9º ano,
- F - Inglês do Infantil IV ao 9º ano ,
- G - auxiliar de ensino da educação infantil.
- H - auxiliar de ensino para educação inclusiva
- I - monitor de oficinas ( capoeira, esporte, dança, musica, informática).

#### 1. DAS DISPOSIÇÕES PRELIMINARES

O processo seletivo será realizado sob a responsabilidade da AIR SOLUÇÕES, e da Comissão do Processo Seletivo.

#### 2. DAS INSCRIÇÕES

2.1 Ficam abertas as Pré-inscrições para os cargos de: Professor de educação Infantil ao 5º ano, Professor de licenciaturas do 6º ao 9º ano, Professor de Ensino Religioso do 6º ao 9º ano, Professor de educação Física do infantil III ao 9º ano, Professor de artes do Infantil IV ao 9º ano, Professor de Inglês do Infantil IV ao 9º ano, Auxiliar de ensino da educação infantil, Auxiliar de ensino para educação inclusiva e Monitor de oficinas ( capoeira, esporte, dança, musica, informática).

O candidato poderá se inscrever simultaneamente em até duas opções, citados no item 2.1, entretanto o candidato que assumir uma vaga não poderá abandoná-la para assumir outra.

A pré-inscrição somente será efetuada via internet, no período de 28 de outubro a 04 de Novembro de 2013 até às 12 horas. Para efetivar a sua pré-inscrição o candidato deverá seguir os seguintes passos:

Acessar o endereço eletrônico: <http://www.processosseletivos.com.br/sombrio>;

b) Ler atentamente o edital, preencher o Formulário de Pré-inscrição no portal, imprimindo o comprovante que foi gerado.

2.4. Os candidatos que não tiverem equipamentos ou acesso a Internet para efetivar a sua inscrição, poderão dirigir-se a biblioteca pública municipal de sombrio a Av. Nereu Ramos, Centro de Sombrio 08h30min as 11h30min e das 13h30min às 17h.

O candidato inscrito como portador de deficiência deverá mencionar a sua condição no Formulário de Pré-inscrição on-line.

Requisitos indispensáveis para a inscrição do candidato:

- a) Ter nacionalidade brasileira;
- b) Estar quite com as obrigações resultantes da legislação eleitoral, e, quando do sexo masculino, estar quite também, com as obrigações do serviço militar;
- c) Gozar de boa saúde, condição que será comprovada, quando do processo de admissão, através de atestado médico;
- d) Não ter sofrido, quando no exercício de cargo, função ou emprego público, demissão a bem do serviço público ou por justa causa, fato a ser comprovado, no ato de admissão, por meio da assinatura de regular termo de declaração;
- e) Não ter antecedentes criminais, achando-se no pleno exercício de seus direitos civis e políticos;
- f) Possuir a escolaridade exigida na forma deste edital e estar legalmente habilitado para o exercício do cargo.
- g) Ter idade mínima de 18 (dezoito) anos, a completar na data da admissão.

O candidato poderá obter informações técnicas referentes ao Formulário de Pré- inscrição, através do e-mail: [suporte@processosseletivos.com.br](mailto:suporte@processosseletivos.com.br).



**3- DOS DOCUMENTOS EXIGIDOS PARA VALIDAÇÃO DA INSCRIÇÃO:**

3.1 O candidato, para validar a sua inscrição no presente Processo Seletivo, após preenchimento do Formulário de Pré-inscrição, deverá comparecer no período de 29/10/13 à 04/11/2013, das 08h às 11h e das 14:00h as 17:00 h, Na secretaria Municipal de Educação de Sombrio;, com os documentos abaixo listados:

Carteira de Identidade;

CPF;

Titulo eleitoral com certidão de quitação eleitoral

Comprovante de residência,

Certidão de casamento,

Certidão de nascimento de filhos menores de 14 anos,

Carteira de trabalho,

PIS/PASEP/ cartão

Uma foto 3x4.

Certidão de tempo de serviço no Magistério das Redes: Federal, Estadual, Municipal e Particular (original e cópia), expedido por órgão competente, com período de trabalho discriminado, na função de Professor, Gestor Pedagógico, Auxiliar de Ensino, Monitor Educacional, Secretário Escolar, Diretor Escolar e Coordenador de CEI, Monitor de oficina.

Certificados de horas de aperfeiçoamento na área de Educação (Original e Cópia), sendo considerados os cursos presenciais efetuados a partir de janeiro de 2012 até 30 de outubro de 2013, com carga horária de até 300 horas, ou seja, 150 horas anuais.

Declaração de não ter sofrido no Exercício da Função Pública nenhuma penalidade disciplinar, caso tenha trabalhado no ano de 2013 em órgão público. Esta declaração deve ser expedida pelo próprio órgão (Anexo II);

O (a) candidato (a) com necessidades especiais (portador de deficiência física), deverá apresentar laudo médico que ateste a espécie e o grau de deficiência e a aptidão do (a) candidato (a) para o cargo do magistério, com expressa referência ao código correspondente da Classificação Internacional de Doenças (CID).

OBS: A necessidade de intermediários permanentes ou para auxiliar o portador de Deficiência no processo seletivo, ou na execução de atribuições da função, constitui obstáculo à sua inscrição no processo seletivo.

3.2 Não haverá validação da inscrição por correspondência ou procuração.

3.3 O candidato inscrito como portador de deficiência deverá entregar no ato da validação da inscrição o laudo médico atestando a espécie e o grau ou nível de deficiência, com expressa referência ao código correspondente da Classificação Internacional de Doença – CID, bem como a provável causa da deficiência;

A Solicitação de prova especial se for o caso, conforme Anexo III deste Edital.

As informações prestadas no Formulário de Pré-inscrição serão de inteira responsabilidade do candidato. Reserva-se à AIR SOLUÇÕES e a Comissão do Processo Seletivo o direito de não homologar a inscrição do candidato que não preencher o respectivo documento de forma completa e correta, bem como fornecer dados inverídicos ou falsos.

No momento da validação, será emitido um comprovante de inscrição onde o candidato deverá assinar concordando com termos prescritos na sua inscrição.

**4. DA HOMOLOGAÇÃO DAS INSCRIÇÕES**

4.1 As inscrições que preencherem todas as condições deste edital serão homologadas e deferidas pela autoridade competente no dia 06/11/2013. O ato de homologação será divulgado no site: <http://www.processosseletivos.com.br/sombrio>, onde estarão indicados o nome do candidato, o número de inscrição e a área/disciplina para qual está concorrendo.

4.2 No mesmo local será publicada a relação das inscrições indeferidas.

**5. DOS CARGOS, ÁREAS/DISCIPLINAS, FORMAÇÃO MÍNIMA**

5.1 - O processo seletivo destina-se ao provimento das vagas que surgirem dentro do prazo de validade do processo seletivo.

5.1.1 Os cargos/áreas/disciplinas e respectivas formações mínimas exigidas, objeto do presente processo seletivo, são as seguintes:

CÓDIGO	CARGO	HABILITAÇÃO
5.2.1	Professor Educação Infantil ao 5º ano	Diploma de pedagogia (original e cópia) Atestado de frequência do curso de pedagogia Diploma do magistério
5.2.2	Professor – Ensino Fundamental (6º ao 9º Ano) Nas disciplinas de: Língua Portuguesa, Ciências, Matemática, História, Geografia e filosofia	Diploma de conclusão de curso superior na área pleiteada ou atestado de conclusão . (original e cópia) Declaração de Frequência no Curso de Graduação na área pretendida.
5.2.3	Professor – Artes/Inglês (Do infantil IV ao 9º Ano)	Diploma de conclusão de curso superior na área pleiteada Atestado de conclusão de curso na área pleiteada Atestado de frequência no curso na área pleiteada.
5.2.4	Professor – Educação Física (Infantil III ao 9º Ano)	Diploma de conclusão de curso superior na área pleiteada Atestado de conclusão de curso na área pleiteada Atestado de frequência no curso na área pleiteada.



5.2.5	Professor de Educação Religiosa de 6 ao 9 ano)	- Diploma do curso de licenciatura em ciências da religião ou atestado de conclusão/frequência (original e cópia) -Diploma de Teologia/filosofia/história/estudos sociais/pedagogia ou atestado de conclusão/frequência, respectivamente. (original e cópia)
5.2.6	Educação Inclusiva de V ao 9º ano.	Diploma de Pedagogia de Educação Inclusiva (original e cópia) que valerá somente como habilitação, sendo a remuneração de acordo com o nível I e com sua carga horária ; - Diploma de Pedagogia (original e cópia) que valerá somente como habilitação, sendo a remuneração de acordo com o nível I e com sua carga horária ; -Atestado de Conclusão de Pedagogia da Educação Inclusiva ou Pedagogia; - Diploma de licenciaturas em geral. -Atestado de frequência / matrícula do curso de Pedagogia. -- Licenciaturas para os que estiverem cursando, (original e cópia) Diploma do Magistério (original e cópia); Frequentando Magistério. A classificação seguirá a ordem descrita acima.
5.2.7	Auxiliar de Ensino da Ed. Infantil	Diploma de Pedagogia (original e cópia) que valerá somente como habilitação, sendo a remuneração de acordo com o nível I e com sua carga horária ; - Atestado de frequência que está cursando pedagogia Diploma do Magistério ou atestado de conclusão de curso (original e cópia) Atestado de frequência que está cursando magistério.

## 7. DAS ETAPAS DO PROCESSO SELETIVO

7.1 O processo seletivo constará de 02(duas) etapas:

- Prova Escrita, de conhecimentos gerais e de conhecimentos na área da educação de caráter eliminatório e classificatório;
- Prova de Títulos (escolaridade, cursos de aperfeiçoamento ou atualização e tempo de serviço), de caráter classificatório.

### 7.2 Da prova escrita

7.2.1 Este processo constará de prova de caráter eliminatório e classificatório, que avaliará a aptidão funcional dos candidatos para o desempenho das funções a serem executadas no exercício do cargo pretendido.

7.2.2 A Prova Escrita será composta com 20 (vinte) questões objetivas, sendo 05 (cinco) questões de conhecimentos gerais, 05 (cinco) questões de Língua Portuguesa e 10 (dez) questões de conhecimentos pedagógicos educacionais com 5 (cinco) alternativas, das quais, somente uma deverá ser assinalada como correta.

7.2.3 As questões da prova versarão sobre os conteúdos programáticos constantes no anexo II deste Edital.

7.2.4 O peso de cada questão é de 0,5 pontos.

7.2.5 A nota da prova escrita (NPE) será calculada com o emprego da seguinte fórmula:

$$NPE = (NA \times 0,5)$$

Sendo:

NPE= Nota da Prova Escrita;

NA= Número de Acertos

7.2.6 O candidato deverá transpor os resultados das questões para grade de respostas, cujo preenchimento é de sua inteira responsabilidade.

7.2.7 Questões rasuradas ou com mais de uma alternativa marcada, na grade de respostas, serão consideradas como marcadas incorretamente pelo candidato.

7.2.8 Para fins de correção da prova, somente será considerada a grade de respostas, sendo que os cadernos de prova não serão considerados, sob quaisquer hipóteses.

### 7.3 Da Prova de Títulos

#### 7.3.1 Da avaliação do nível de escolaridade

A avaliação do nível de escolaridade será feita através de certificados ou diplomas de licenciatura na área a que concorre, curso de pós-graduação, mestrado e doutorado na área da educação, de acordo com a tabela de pontos abaixo:

Cargo: Professor

Tabela de Pontos de Nível de escolaridade

Título	Comprovantes Exigidos	Valor unitário	Quantidade Máxima	Pontuação Máxima
Mestrado	Diploma devidamente registrado. (original e copia)	4,0	1	4,0
Cursando Mestrado	Atestado de frequência (original e copia com carimbo da instituição)	3,0	1	3,0



Especialização	Diploma devidamente registrado.	2,0	1	2,0
Cursando especialização	Atestado de frequência (original e cópia com carimbo da instituição)	1,5	1	1,5
Licenciatura na Área	Diploma devidamente registrado ou provisoriamente para os formandos, certidão de colação de grau.	1,0	1	1,0

## Monitores de oficinas

Título	Comproverantes Exigidos	Valor unitário	Quantidade Máxima	Pontuação Máxima
Ensino Médio Magistério/Normal	-Diploma ou histórico escolar original emitido pela instituição de ensino.	4,0	1	4,0

## Auxiliar de ensino da Educação Inclusiva

Título	Comproverantes exigidos	Valor Unitário	Quantidade Máxima	Pontuação Máxima
Licenciatura em Pedagogia Inclusiva	Diploma ou certificado de conclusão ( Original)	4,0	1	4,0
Licenciatura em Pedagogia	Diploma ou certificado de conclusão ( Original)	3,5	1	3,5
Cursando Pedagogia	Atestado de frequência ( original)	2,5	1	2,5
Magistério	Diploma ou certificado	2,0	1	2,0
Cursando Magistério.	Atestado de frequência original	1,0	1	1,0

## Auxiliar de ensino

Título	Comproverantes exigidos	Valor Unitário	Quantidade Máxima	Pontuação Máxima
Licenciatura em Pedagogia	Diploma ou certificado de conclusão ( Original)	4,0	1	4,0
Cursando em Pedagogia	Atestado de frequência.	2,5	1	2,5
Magistério	Diploma de Magistério.	2,0	1	2,0
Cursando Magistério	Atestado de frequência ( original)	1,0	1	1,0

## 7.4 Da avaliação dos cursos de aperfeiçoamento ou atualização.

7.4.1 A avaliação dos cursos de aperfeiçoamento ou atualização na área da educação será feita através de cursos de aperfeiçoamento ou atualização, frequentados, ministrados e concluídos no período de janeiro de 2012 a 30 de setembro de 2013, obedecida a tabela de pontos abaixo:

Número de Horas	Pontuação	Comproverantes Exigidos
300 horas	3,0 pontos	Diplomas ou certificados devidamente registrados, expedido por instituição credenciada pelo MEC, CEE ou CME, contendo a assinatura do responsável, carga horária, conteúdo programático, período de realização.

## 7.5 Da avaliação do tempo de serviço.

7.5.1 A avaliação do tempo de serviço será feita através de atestado de tempo de serviço no magistério da rede pública ou particular de Santa Catarina e de outros estados, e obterá a pontuação de 0,01 (zero vírgula zero um) pontos para cada mês completo de tempo de serviço, limitando-se a 25 (vinte e cinco) anos, totalizando o máximo de 3,0 (três) pontos.

7.5.1.1 No cálculo de pontos por tempo de serviço computar-se-á como um mês a fração igual ou superior a 15 dias.

7.5.2 Para receber a pontuação relativa ao tempo de serviço no magistério, o candidato deverá comprovar através de:

Para exercício de atividade em instituição privada ou instituição pública que adote o Regime Celetista para o quadro funcional será necessária a comprovação através de: Carteira de Trabalho e Previdência Social (CTPS) contendo as páginas: identificação do trabalhador, registro do empregador que informe o período (com início e fim, se for o caso) e qualquer outra página que ajude na avaliação, por exemplo, quando há mudança na razão social da empresa;

Para exercício de atividade em instituição pública que adote o regime estatutário será necessária a comprovação do tempo de serviço que informe o período, com início e fim, emitida pelos seguintes órgãos:

Unidade Escolar, quando se tratar de magistério público estadual;

Secretaria de Educação do Município, quando se tratar de tempo de serviço municipal (Setor de Pessoal da Prefeitura Municipal);

Secretaria da Educação do Estado de origem, quando se tratar de magistério público de outros Estados;

Setor de Recursos Humanos do Órgão Federal ou de Unidade Escolar, quando se tratar de magistério público federal e particular, respectivamente;

7.5.3 Para efeito de pontuação relativa ao título de tempo de serviço no magistério o atestado/certidão emitido deverá conter o nome do

órgão por extenso, não se aceitando abreviaturas.

7.5.4 Para efeito de pontuação relativa ao título de tempo de serviço no magistério não será considerada sobreposição de tempo nos documentos apresentados, mesmo que em instituições diferentes.

7.5.5 Não será computado para efeito de pontuação ao título de tempo de serviço no magistério, o tempo de serviço do servidor aposentado ou com processo de aposentadoria em tramitação.

7.5.6 Não será computado também, o tempo de estágio, de monitoria e de bolsa de estudo, nem o tempo de trabalho voluntário exercido na condição de estudante.

O tempo de serviço será considerado até a data de 30 de setembro de 2013.

## 8. DA REALIZAÇÃO DA PROVA

A prova será realizada no dia 23 de novembro de 2013, das 13:30 às 15:00 horas, na E.E.B.M. Professora Nair Alves Bratti, Localizada na Avenida Nereu Ramos- 2611- Parque das Avenidas- Sombrio- SC.

Os portões do prédio onde será realizada a prova escrita serão fechados, impreterivelmente, às 13 horas. O candidato que chegar após o horário estabelecido, terá sua entrada vedada e automaticamente eliminado do Processo Seletivo.

A prova terá início às 13h30min até às 15h para 1 (um) cargo e das 13h30min às 16h para 2 (dois) cargos.

Para fins de acesso à sala de realização da prova, será aceito somente Documento de Identidade Original com Foto, Comprovante de inscrição e caneta azul ou preta.

8.5 Caso o candidato esteja impossibilitado de apresentar, no dia de realização da prova escrita, documento de identidade original, por motivo de perda, roubo ou furto, deverá apresentar boletim de ocorrência expedido por órgão policial há no máximo 30 (trinta) dias (datado a partir de 10 de outubro de 2013).

Será de inteira responsabilidade do candidato o preenchimento correto do cartão de respostas, que será o único documento válido para efeito de correção da prova.

Não serão computadas as questões não assinaladas, assinaladas a lápis, assim como as questões que contenham mais de uma resposta, emenda ou rasura, ainda que legíveis.

Em hipótese nenhuma haverá substituição do cartão de respostas em caso de erro ou rasura do candidato.

O número do Caderno de Prova será identificado na lista de presença de cada candidato e o cartão de respostas será identificado apenas com o número do caderno de prova.

Em hipótese nenhuma haverá segunda chamada para realização da prova, seja qual for o motivo alegado pelo candidato, implicando a ausência na sua eliminação do Teste Seletivo.

Os 03 (três) últimos candidatos permanecerão no local até a conclusão do último, para, após, assinarem o termo de realização de prova juntamente com os fiscais.

Por razões de ordem técnica, de segurança e de direitos autorais adquiridos, a entidade responsável pela elaboração das provas do Teste Seletivo, se reserva o direito de não fornecer exemplares dos Cadernos de Provas a candidatos ou a outras instituições, mesmo após o encerramento do Teste Seletivo, estando à disposição dos candidatos na Secretaria de Educação, 1 (uma) cópia das provas escritas para sua consulta, durante o prazo recursal previsto no Edital.

A correção das provas através da conferência do cartão resposta com o gabarito será realizada pela empresa responsável pela elaboração técnica do processo seletivo e será divulgada no site <http://www.processosseletivos/sombrio>, no mural e site da Prefeitura Municipal de Sombrio/SC no dia 25/11/2013.

As demais regulamentações para as provas do Teste Seletivo constam no Anexo I deste Edital.

## 9. DA CLASSIFICAÇÃO NO PROCESSO SELETIVO

9.1 Os candidatos considerados aprovados serão ordenados e

classificados pela área/disciplina e pela habilitação mínima exigida em listagens distintas: habilitados e não habilitados, de acordo com a sua inscrição no Processo Seletivo, segundo a ordem decrescente de pontuação final, expressa em 3(três) algarismos, de acordo com a seguinte fórmula:

PONTUAÇÃO FINAL =	(NOTA DA PROVA ESCRITA) X 6 + (PONTOS DA PROVA DE TÍTULOS + CURSOS DE APERFEIÇOAMENTO OU ATUALIZAÇÃO + TEMPO DE SERVIÇO) X 4
-------------------	--

9.2 No caso de empate na classificação terá preferência para a nomeação, sucessivamente, o candidato que:

Obtiver idade igual ou superior a sessenta anos, até o último dia de inscrição neste Processo Seletivo;

o que possuir o maior tempo de serviço no magistério;

o que possuir o maior número de horas de aperfeiçoamento;

o que tiver maior idade.

9.3 As provas obedecerão aos critérios especificados pelo Anexo I e conteúdos programáticos constantes do Anexo II deste Edital.

9.4 A chamada dos candidatos selecionados será efetuada obedecendo à ordem de classificação, mediante a existência de vagas.

9.5 A publicação da classificação final será divulgada nos sites <http://www.processosseletivos.com.br/sombrio>, [www.sombrio.sc.gov.br](http://www.sombrio.sc.gov.br) ou junto ao Mural Oficial de Publicação da Prefeitura de Sombrio, no dia 28/11/2013.

## 10. DOS PRAZOS PARA RECURSOS

10.1 O candidato poderá interpor recurso nos seguintes casos e prazos:

a. Com relação à homologação das inscrições, no prazo de 02 (dois) dias, a contar do primeiro dia útil subsequente ao da publicação do edital de homologação das inscrições;

b. Com relação à prova escrita (questões objetivas) no prazo de 02 (dois) dias úteis a contar do primeiro dia útil subsequente à realização da prova.

10.2 O recurso deverá ser individual, por questão, com a indicação daquilo que o candidato se julga prejudicado, devidamente fundamentado, comprovando as alegações com citação das fontes de pesquisa, páginas de livros, nome dos autores, bibliografia específica, etc., juntando cópia dos comprovantes, devendo o mesmo ser dirigido a Comissão, entregue e protocolado na Secretaria de Educação de Sombrio/SC das 8:00h às 11h30min e das 13h30min às 17:00h.

10.3 Após o julgamento dos recursos interpostos, os pontos correspondentes às questões porventura anuladas, serão atribuídos a todos os candidatos, indistintamente, que não os obtiveram na correção inicial. Se resultar em alteração do gabarito, as provas de todos os candidatos serão corrigidas novamente, conforme essa alteração e seu resultado final divulgado de acordo com esse novo gabarito.

10.4 Os pedidos de revisão de provas e notas somente serão aceitos se feitos pelos próprios candidatos, em até 02 (dois) dias úteis a contar a partir do primeiro dia útil seguinte ao da publicação dos candidatos aprovados pelo Teste Seletivo, com respeito somente às suas próprias provas, ficando vedados, a qualquer tempo e condição, pedidos de revisão de provas e notas de terceiros.

10.5 No pedido de Revisão de provas, será apresentado apenas uma vez ao candidato o Caderno de Provas com respectivo Gabarito, ficando impedido de fazer qualquer alteração ou cópia.

## 11. DA ESCOLHA DE VAGAS

11.1 A escolha de vagas obedecerá rigorosamente à classificação, de acordo com o horário, data e local a serem divulgados juntamente com a classificação final dos candidatos.

A escolha de vaga deve ser feito pelo titular da inscrição, não

podendo ser por procuração.

11.3 O candidato deverá escolher a vaga existente de 10, 15, 20, 25, 30, 35 e 40 horas na unidade escolar.

11.4 O candidato que escolher vaga e não assumir no tempo previsto será eliminado do processo seletivo.

11.5 O prazo de se apresentar na unidade de trabalho será o seguinte:

Para a 1ª chamada – o primeiro dia de atividades na unidade de trabalho;

Para a 2ª chamada e demais – 24 (vinte e quatro) horas a partir do documento de encaminhamento.

11.6 O profissional contratado ficará vinculado a Secretaria Municipal da Educação, onde poderá ocorrer mudança de local de trabalho e alteração da jornada de trabalho, conforme a necessidade da secretaria de educação.

11.7 O candidato contratado ficará em permanente avaliação, caso seu aproveitamento não seja satisfatório, será rescindido seu contrato;

11.8.1A avaliação de desempenho neste caso será comprovada através de relatórios, onde no mínimo 02 (duas) pessoas da referida escola e 01 (uma) coordenadora de ensino correspondente, assinem cada um deles;

11.9 O candidato que tiver seu contrato rescindido em função do ocorrido no subitem 11.7 não poderá optar por outra vaga durante o ano letivo de 2014 e implicará no indeferimento de sua inscrição para o ano letivo de 2015.

11.10 O candidato que não se apresentar no dia e horário determinado para a escolha da vaga e for chamado para uma vaga existente, continuará na ordem de classificação, entretanto deverá aguardar o término da lista de classificados para uma nova chamada.

11.11 Após a primeira escolha de vagas, o candidato será chamado conforme as necessidades surgidas no decorrer do ano letivo de 2014, em ordem classificatória, por telefone (até 02 tentativas), e deverá dar a resposta no momento em que for oferecida a vaga. Será de responsabilidade do candidato a sua não localização (mudança do número do telefone, não receber recados, etc) passando, então, a ser excluído do processo seletivo.

11.12 O candidato terá dois dias úteis para se apresentar no Setor Pessoal munidos da documentação exigida para o contrato e assim assumir as aulas/ ou vaga escolhida. Passando o prazo, fica a Secretaria de Educação autorizada a dar continuidade à chamada dos demais candidatos, respeitando a sequência da ordem de classificação. Caso o candidato não se apresentar no prazo determinado, será excluído do processo seletivo.

## 12 DELEGAÇÃO DE COMPETÊNCIAS

12.1 Fica delegada competência à empresa AIR SOLUÇÕES :

Organizar programas e inscrições no portal da internet;

Deferir e indeferir as inscrições e apreciar recursos;

Emitir os documentos de pré-inscrições e inscrição;

Elaborar, aplicar, julgar, corrigir e avaliar a prova escrita;

Receber e apreciar os recursos previstos neste edital.

12.2 Fica atribuído a Comissão do Processo Seletivo juntamente com a empresa citada acima:

Elaborar o edital;

Prestar informações sobre o processo seletivo;

Validar as informações prestadas pelo candidato na prova de títulos;

Receber e apreciar os recursos previstos neste edital;

Homologação das etapas do processo seletivo.

## 13. DAS VAGAS DESTINADAS A CANDIDATOS PORTADORES DE DEFICIÊNCIA

As pessoas portadoras de deficiência são asseguradas o direito de inscrição no Teste Seletivo, Modalidade - Emprego Público de que trata este Edital, nos termos do Decreto Federal nº. 3.298/99. São reservados 5% das vagas abertas por este edital, para cada cargo, aos portadores de deficiência de conformidade com o

inciso VIII do art. 37 da Constituição Federal e Decreto Federal nº. 3.298/99, e suas alterações, Decreto Federal nº. 5.296/2004 e suas alterações e na Lei Federal nº. 7.853/1989, caso não houver candidato inscrito ou aprovado as vagas reservadas serão disponibilizadas para os demais candidatos aprovados.

O Direito de concorrer à reserva de vagas será definido pelo laudo apresentado no ato da inscrição, conforme item 3.3 deste edital, o qual será avaliado e homologado pelo médico do trabalho do município.

Caso o candidato inscrito como portador de deficiência não se enquadre nas categorias definidas no Art. 4, incisos I a V, do Decreto Federal nº. 3.298/99, a homologação de sua inscrição se dará na listagem geral de candidatos e não na listagem específica para portadores de deficiência.

No ato da inscrição o candidato portador de deficiência que necessita de atendimento diferenciado no dia do Teste Seletivo, deverá requerê-lo, por escrito, indicando as condições diferenciadas de que necessita para realização das provas.

As pessoas portadoras de deficiência participarão da seleção em igualdade de condições com os demais candidatos no que se refere ao conteúdo das provas, à avaliação, aos critérios de aprovação, ao horário e local de aplicação das provas e à pontuação mínima exigida.

O candidato portador de deficiência que, no ato da inscrição não declarar esta condição ou não atender as condições de deficiência determinada neste Teste Seletivo, terá sua inscrição inválida, passando a concorrer unicamente como candidato não portador de deficiência e não poderá impetrar recurso em favor de sua situação.

## 14 DAS DISPOSIÇÕES GERAIS

14.1 A inscrição do candidato implicará no conhecimento destas instruções, mediante compromisso expresso no Comprovante de Inscrição, no aceite das condições do Teste Seletivo, nos termos em que se acharem estabelecidas, dos quais não poderá alegar desconhecimento.

Será divulgado o gabarito das questões da prova no mesmo dia após a sua realização no site <http://www.processosseletivos.com.br/sombrio> e as notas das provas serão divulgadas no dia 28/11/2013.

A aprovação do candidato neste processo não cria direito à admissão e esta, quando se der, respeitará a ordem de classificação das listas: habilitados e não habilitados.

Se aprovado e convocado o candidato, por ocasião da contratação, deverá apresentar todos os documentos exigidos pelo presente Edital bem como outros que lhe forem solicitados, acarretando, o descumprimento deste requisito, na perda do direito à vaga e consequente não contratação.

É de inteira responsabilidade do candidato o acompanhamento dos Editais e seus anexos que serão publicados no Órgão Oficial do Município, e afixados em mural na Prefeitura de Sombrio/SC.

O ato de inscrição implica na aceitação destas e demais condições do presente Edital e do Regulamento de Teste Seletivo e, em caso de classificação e contratação, a observância do regime jurídico nele indicado, bem como do regimento interno da Prefeitura de Sombrio/SC.

Os cartões resposta deste Teste Seletivo, bem como os cadernos de provas serão arquivados e serão mantidos pelo período de 120 (cento e vinte) dias a contar da divulgação do resultado do Processo Seletivo, findo o qual, serão incinerados.

O processo seletivo de que trata este Edital terá validade para o ano letivo de 2014.

Faz parte deste edital o anexo I – das datas e o regulamento para as provas do Teste Seletivo.

Faz parte deste edital o anexo II – dos conteúdos programáticos.

Faz parte deste edital o anexo III – do requerimento do candidato portador de necessidades especiais;

Faz parte deste edital o anexo IV – do formulário para recurso.



Os casos omissos serão resolvidos pela Comissão do Processo Seletivo.

Esta portaria entra em vigor na data de sua publicação.

Revoga-se as disposições em contrário.

SOMBRIO (SC), 27 de setembro de 2013.

ANDREIA HUBERT DOS SANTOS

Presidente da Comissão do Teste Seletivo

Fica homologado o presente EDITAL DE TESTE SELETIVO SIMPLIFICADO No 001/2013, a data, o local e o horário da prova.

ZÊNIO CARDOSO

Prefeito Municipal

PREFEITURA MUNICIPAL DE SOMBRIO

EDITAL DE TESTE SELETIVO Nº 001/2013

ANEXO I - do Edital 001/2013

DATAS DO FUNCIONAMENTO DO PROCESSO SELETIVO

28/10/13 a 04/11/13 – Etapa de Pré-inscrição on line. (Até as 12 horas)

29/10/13 a 04/11/13 – Etapa de validação das inscrições.

23/11/13 – Realização das provas

24/11/13 – Disponibilização do Gabarito Oficial

25/11/13 e 26/11/2013 – Recursos da prova escrita

28/11/13 – Publicação e Homologação da Classificação Parcial.

29/11/13 e 02/12/213 – Prazo para recursos da classificação

03/12/13 - Publicação e Homologação da Classificação Final.

REGULAMENTO PARA AS PROVAS DO TESTE SELETIVO

Os portões do prédio onde será realizada a prova escrita serão fechados, impreterivelmente, às 13 horas.

A prova terá início às 13:30min até às 15:30h para 1 (um) cargo e das 13:30min às 16:00h para 2 (dois) cargos. Não será admitida a entrada de Candidato após o fechamento dos portões do prédio, e/ou que não estiver munido do Documento de Identidade Original com Foto, Comprovante de inscrição.

Os envelopes das provas serão abertos por 02 (dois) candidatos, que comprovarão os respectivos lacres e assinarão, juntamente com 02 (dois) fiscais, um termo de abertura dos envelopes.

Durante a prova não poderá ser feita qualquer espécie de consulta, nem o uso de máquinas calculadoras.

Não será permitido qualquer tipo de comunicação do candidato com outros candidatos ou com o exterior do recinto, sob pena da eliminação do Teste Seletivo do(s) Candidato(s) envolvido(s). Aparelhos de telefonia celular, bip e/ou similares deverão ser desligados.

As provas terão um prazo mínimo de realização de 30 (trinta) minutos.

O candidato poderá sair da sala somente em caso especial e acompanhado de um fiscal.

É expressamente proibido fumar nos locais das provas.

Todas as respostas da prova escrita deverão ser transpostas para a grade de respostas, não podendo ficar nenhuma questão sem resposta.

Após a conclusão e entrega da prova, os candidatos não poderão permanecer nos corredores da escola.

Os 03 (três) últimos candidatos permanecerão na sala até a conclusão do último, para, após, assinarem o termo de realização de prova juntamente com os fiscais.

Os envelopes contendo as provas deverão ser entregues pelos Fiscais ao Gestor da empresa AIR SOLUÇÕES, acompanhados dos três últimos candidatos.

SOMBRIO (SC), 18 de outubro de 2013.

ANDREIA HUBERT DOS SANTOS

Presidente da Comissão do Teste Seletivo

Fica homologado o ANEXO I do presente EDITAL DE TESTE SELETIVO SIMPLIFICADO No 001/2013, o regulamento para as provas.

ZENIO CARDOSO

Prefeito Municipal

Estado de Santa Catarina

PREFEITURA MUNICIPAL DE SOMBRIO

EDITAL DE TESTE SELETIVO Nº 001/2013

ANEXO II - do EDITAL 001/2013

CARGOS PROVA ESCRITA

Edital de Processo Seletivo – nº 001/2013-SME

PROGRAMA DAS PROVAS ESCRITAS

As eventuais sugestões de matérias constantes dos programas, deste Edital, não constituem a única fonte para a formulação das questões da Prova de múltipla escolha; as quais poderão basear-se em outras, observando-se, no entanto, a escolaridade exigida para o cargo.

PORTUGUÊS:

Ortografia. Sistema oficial vigente. Relações entre fonemas e grafias. Separação silábica. Pontuação: uso de ponto final, ponto-de-exclamação, ponto-de-interrogação, vírgula, dois-pontos e travessão. Acentuação. Morfologia. Estrutura e formação de palavras. Classes de palavras e seu emprego. Flexão nominal e verbal. Flexão de substantivos, adjetivos e pronomes (gênero, número, grau e pessoa). Emprego de verbos regulares e irregulares (ser, estar, dar, ler, dizer, fazer, perder, poder, pôr, saber, trazer, ir, vir, ouvir, servir). Concordância nominal e verbal. Regência verbal e nominal. Interpretação de textos. Leitura e compreensão de textos. Informações literais e inferências. Estruturação do texto: recursos de coesão. Significação contextual de palavras e expressões. Identificação de ideias principais e secundárias. Inferências.

CONHECIMENTOS GERAIS E MUNICIPAIS

Noções e organização administrativa da Prefeitura Municipal de Sombrio; conhecimento genéricos e históricos do Município de Sombrio. Fatos da Atualidade no Brasil.

CONHECIMENTOS PEDAGÓGICOS

Conhecimentos Gerais na área de didática e pedagógicas, correntes de pensamentos, noções de LDB e a Proposta Curricular de Sombrio nas áreas comuns.

SOMBRIO (SC), 18 de outubro de 2013.

ANDREIA HUBERT DOS SANTOS

Presidente da Comissão do Teste Seletivo

Fica homologado o ANEXO II do presente EDITAL DE PROCESSO SELETIVO Nº. 01/2013, conteúdos programáticos.

ZÊNIO CARDOSO

Prefeito Municipal

Estado de Santa Catarina

PREFEITURA MUNICIPAL DE SOMBRIO

EDITAL DE TESTE SELETIVO Nº 001/2013

ANEXO III - do EDITAL 001/2013

PARA USO DE CANDIDATOS PORTADORES DE NECESSIDADES ESPECIAIS

R E Q U E R I M E N T O

Nome: \_\_\_\_\_

Nº. de Inscrição: \_\_\_\_\_

RG: \_\_\_\_\_, CPF: \_\_\_\_\_,



Candidato (a) \_\_\_\_\_  
 Inscrito (a) para a Cargo de: \_\_\_\_\_  
 \_\_\_\_\_, Código \_\_\_\_\_, Re-  
 sidente: \_\_\_\_\_  
 \_\_\_\_\_, nº \_\_\_\_\_, Bairro:  
 \_\_\_\_\_, Fone: (\_\_\_\_) \_\_\_\_\_,  
 Portador da Necessidade Especia  
 is \_\_\_\_\_

, requer a Vossa Senhoria condições especiais (\*) para realiza-  
 ção da prova objetiva do Teste Seletivo da Prefeitura Municipal de  
 Sombrio SC, conforme Edital de Processo Seletivo nº 01, de 30  
 de setembro de 2013, anexando para tanto, Laudo Médico, bem  
 como, fotocópia do documento de identidade. Necessito do(s)  
 seguinte(s) recurso(s):

N. Termos  
 P. Deferimento.

Sombrio SC, \_\_\_\_\_ de \_\_\_\_\_ de 2013.

Assinatura

(\*) Anexar documento apresentando as condições diferenciadas  
 de que necessita para realização da prova e/ou justificativa acom-  
 panhada de parecer emitido por especialista da sua área de de-  
 ficiência

Estado de Santa Catarina  
 PREFEITURA MUNICIPAL DE SOMBRIO  
 EDITAL DE TESTE SELETIVO Nº 001/2013

ANEXO IV - do Edital 001/2013

FORMULÁRIO PARA RECURSO

Nome: \_\_\_\_\_  
 Endereço: \_\_\_\_\_  
 Cargo: \_\_\_\_\_  
 Nº. de Inscrição: \_\_\_\_\_ Carteira de Identidade  
 Nº.: \_\_\_\_\_  
 Questionamento: \_\_\_\_\_

Embasamento: \_\_\_\_\_

Data: \_\_\_\_ / \_\_\_\_ /2013

Assinatura

## Timbó

### PREFEITURA

#### Lei Nº 2678, de 22 de Outubro de 2013

LEI Nº 2678, DE 22 DE OUTUBRO DE 2013

Autoriza o Poder Executivo Municipal a celebrar convênio com o  
 Estado de Santa Catarina através da 35ª Secretaria de Estado do  
 Desenvolvimento Regional de Timbó e repassar recurso financeiro  
 para construção da sede do Corpo de Bombeiros Militar em Timbó  
 e Defesa Civil Municipal.

LAERCIO DEMERVAL SCHUSTER JUNIOR, Prefeito de Timbó-SC.  
 Faço saber a todos os habitantes deste Município, que a Câmara  
 Municipal aprovou e eu sanciono a seguinte LEI:

Art. 1º. O Prefeito de Timbó fica autorizado a celebrar convênio  
 com o Estado de Santa Catarina através da 35ª Secretaria de Es-  
 tado do Desenvolvimento Regional de Timbó para fins de repasse  
 de até R\$ 570.000,00 (quinhentos e setenta mil reais) destinados  
 à construção da nova sede do Corpo de Bombeiros Militar de Santa  
 Catarina em Timbó e da Defesa Civil Municipal.

Parágrafo único. Caberá a 35ª Secretaria de Estado do Desenvolvi-  
 mento Regional de Timbó, a aplicação dos recursos para o fim que  
 se destina, realizando o processo licitatório necessário à aplicação  
 dos mesmos em conformidade com a presente Lei e demais dispo-  
 sitivos legais aplicáveis à espécie, bem como proceder à respectiva  
 prestação de contas.

Art. 2º. A despesa desse Convênio correrá por conta do Orçamen-  
 to-Programa 2013:

23.01.006.182.0048.1217. FUNREBOMPOM  
 23.01.006.182.0048.1217. CORPO DE BOMBEIROS  
 23.01.006.182.0048.1217. OBRAS E CONSTRUÇÕES - BOMBEI-  
 ROS  
 400000.00 DESPESAS DE CAPITAL  
 440000.00 INVESTIMENTOS  
 443000.00 TRANSFERENCIAS A ESTADOS E AO DF R\$570.000,00  
 TOTAL R\$570.000,00

Art. 3º. Esta lei entra em vigor na data da sua publicação.

Município de Timbó, em 22 de outubro de 2013; 144º ano de Fun-  
 dação; 79º ano de Emancipação Política.  
 LAERCIO DEMERVAL SCHUSTER JUNIOR  
 Prefeito de Timbó/SC

## Tunápolis

### PREFEITURA

#### Processo de Licitação Nº 110/2013 Split

PROCESSO DE LICITAÇÃO Nº 110/2013

Edital de Pregão Presencial nº 83/2013

O Município de Tunápolis, torna público, para  
 o conhecimento dos interessados, que na forma  
 da Lei 8.666, de 21/06/93 e especialmente da  
 Lei 10.520, de 17/07/2002, se acha aberto o Processo de Lici-  
 tação, na modalidade de Pregão Presencial, pelo julgamento de  
 menor preço por item que tem por AQUISIÇÃO E INSTALAÇÃO  
 DE APARELHOS DE AR CONDICIONADO, TIPO SPLIT, PARA O LAR  
 DO IDOSO, INCLUINDO TODOS OS SERVIÇOS E DEMAIS MATE-  
 RIAIS NECESSÁRIOS PARA A INSTALAÇÃO E FUNCIONAMENTO  
 DOS APARELHOS.

Entrega das propostas até às 10h do dia 07 de novembro as 15h  
Informações e íntegra do Edital, no Setor de Compras do  
Município de Tunápolis, ou pelo telefone(0xx493)632-11-22.  
Email: compras@tunapolis.sc.gov.br.

Tunápolis, SC, 21 de outubro de 2013.  
ENOI SCHERER  
Prefeito Municipal

## Turvo

### PREFEITURA

#### Decreto 48/2013

DECRETO Nº 048/13, de 18 de Outubro de 2013.  
SUPLEMENTA DOTAÇÕES E DÁ OUTRAS PROVIDÊNCIAS.

RONALDO CARLESSI, Prefeito Municipal de Turvo/SC, no uso de  
suas atribuições legais e de conformidade com o disposto no art.  
5º da Lei nº 2.142/12 (Lei Orçamentária Anual), de 11/12/2012.  
DECRETA

Art. 1º. Fica suplementado o crédito orçamentário no or-  
çamento vigente da Prefeitura Municipal de Turvo no valor de R\$  
100.000,00 (cem mil reais) assim classificados:  
04.01 - SECRETARIA DE ADMINISTRAÇÃO E FINANÇAS  
04.122.0028.2.005 - MANUTENÇÃO DA SECRETARIA DE ADMIN.  
E FINANÇAS  
3.3.90.00.00.00.00.0.1.0080.0 (010) - Aplicações Diretas  
R\$ 100.000,00

Art. 2º. A execução do disposto no art. 1º correrá à conta do ex-  
cesso de arrecadação, da fonte 0080 no valor de R\$ 100.000,00.

Art. 3º. Este Decreto entra em vigor na data de sua pu-  
blicação. Revogam-se as disposições em contrário.

Turvo (SC), 18 de outubro de 2013.  
RONALDO CARLESSI  
Prefeito Municipal

Pub. e registrado o presente Decreto nesta Secretaria na data  
supra.

ROBERTO CARLOS PATEL  
Secretário de Adm. e Finanças - designado.

#### Portaria 281/2013

PORTARIA Nº 281/13, de 18 de Outubro de 2013.  
DEMITE A PEDIDO AGENTE ADMINISTRATIVO ESCOLAR, NOMEA-  
DA EM CARÁTER TEMPORÁRIO, NA REDE MUNICIPAL DE ENSINO.

O PREFEITO MUNICIPAL DE TURVO, no uso de suas atribuições e  
de acordo com o que estabelece os incisos, "IX" e "XII" do artigo  
52 da Lei Orgânica do Município de Turvo,

#### RESOLVE

Art. 1º - Demitir a pedido a Servidora abaixo relacionada, ocupan-  
te da função pública de Agente Administrativo Escolar, nomeada  
temporariamente, do Plano de Cargos, Carreira e Remuneração do  
Magistério Público Municipal.

NOME	CPF	MATRICULA
Rita de Cássia Ferreira Bezerra	042.935.559-94	2811

Art. 2º - Esta Portaria entra em vigor na data de sua publicação.  
Revogam-se as disposições em contrário.

Turvo (SC), 18 de outubro de 2013.  
RONALDO CARLESSI  
Prefeito Municipal

Pub. e reg. a presente Portaria nesta Secretaria na data supra.

ROBERTO CARLOS PATEL  
Secretário de Adm. e Finanças - designado.

#### Portaria 282/2013

PORTARIA Nº 282/13, de 21 de Outubro de 2013.  
CONCEDE FÉRIAS AO SERVIDOR QUE ESPECIFICA.

O PREFEITO MUNICIPAL DE TURVO, no uso de suas atribuições  
e de conformidade com o artigo 138, XII, da Lei Orgânica do Mu-  
nicípio,

#### RESOLVE

Art. 1º - Conceder férias de 30 (trinta) dias ao servidor abaixo  
especificado, no período de 21.10.2013 a 19.11.2013, com gratifi-  
cação especial de 1/3 a mais do que o vencimento normal.

MATR.	SERVIDOR (A)	PERÍODO DE AQUISIÇÃO
1055	Zélia de Lima Boeira	21.02.2011 a 20.02.2012

Art. 2º - Esta Portaria entra em vigor na data de sua publicação.  
Revogam-se as disposições em contrário.

Turvo (SC), 21 de outubro de 2013.  
RONALDO CARLESSI  
Prefeito Municipal

Pub. e reg. a presente Portaria nesta Secretaria na data supra.

ROBERTO CARLOS PATEL  
Secretário de Adm. e Finanças - designado.

## Vargem Bonita

### PREFEITURA

#### Lei Nº 744, de 30 de Abril de 2008

Edital de Publicação e Sancionamento

Tendo em vista que foi constatada a falta de sancionamento e pu-  
blicação de norma municipal aprovada pela Câmara de Vereadores  
em 23 de abril de 2008 a prefeita municipal de Vargem Bonita,  
Melânia Aparecida Roman Meneghini, sanciona a dá publicidade  
ao seguinte texto legal para que entre em vigor e surta seus efei-  
tos previstos.

#### LEI Nº 744, DE 30 DE ABRIL DE 2008

DÁ NOVA DENOMINAÇÃO AO GINÁSIO MUNICIPAL DE ESPORTES  
EMILIO ALBANIL RODRIGUES E DÁ OUTRAS PROVIDÊNCIAS.

Art. 1º O Ginásio Municipal de Esportes Emílio Albanil Rodrigues  
passa a ser denominado "Ginásio Municipal de Esportes Zafiro Ro-  
man".

Art 2º A alteração do nome do ginásio municipal de esportes se  
faz necessário em virtude da Lei Estadual nº 12.118/2002, que

proíbe a atribuição de nome de pessoa viva a bem pertencente ao Estado.

Art. 3º Esta Lei entra em vigor na data de sua publicação.

Art. 4º Revogam-se as disposições em contrário.

Vargem Bonita, 14 de outubro de 2013  
MELÂNIA APARECIDA ROMAN MENEHINI  
Prefeita de Vargem Bonita

## Videira

### PREFEITURA

#### Dispensa de Licitação Nº 25/2013 - PMV

ESTADO DE SANTA CATARINA  
MUNICÍPIO DE VIDEIRA  
DISPENSA DE LICITAÇÃO Nº 25/13 - PMV

O Município de Videira comunica a homologação dos seguintes atos:

DISPENSA DE LICITAÇÃO Nº 25/13 - PMV  
HOMOLOGAÇÃO: 18/10/2013

OBJETO: CONTRATAÇÃO DE EMPRESA PARA PRESTAÇÃO DE SERVIÇOS DE DOWNLOAD EM ARQUIVOS MODO TXT, CONVERSÃO DE ARQUIVOS DE TXT PARA DOC E PUBLICAÇÃO DE EDITAIS DE NOTIFICAÇÃO POR AUTUAÇÃO PELO COMETIMENTO DE INFRAÇÃO DE TRÂNSITO, CONFORME RESOLUÇÃO Nº 008/2004 CETRAN/SC, ART. 4º, II, § 2º.

CONTRATADA: Ronaldo de Lima 00563867965.  
Valor: R\$ 5.800,00 (cinco mil e oitocentos reais)  
FUNDAMENTO: Art. 24, inciso II, da Lei de Licitações.

Videira - SC, 18 de Outubro de 2013.  
LOURENÇO BECKER  
Prefeito Municipal Interino

#### Pregão Presencial Nº 144/2013 - PMV

ESTADO DE SANTA CATARINA  
MUNICÍPIO DE VIDEIRA  
PREGÃO PRESENCIAL Nº 144/2013-PMV  
REGISTRO DE PREÇOS

O Prefeito Municipal Interino de Videira torna público que fará realizar o Pregão Presencial nº 144/2013 - PMV. 1. OBJETO: REGISTRO DE PREÇO PARA AQUISIÇÃO FUTURA DE PARQUES E BRINQUEDOS PARA SEREM INSTALADOS NOS CENTROS MUNICIPAIS DE EDUCAÇÃO INFANTIL E NAS ESCOLAS MUNICIPAIS DA SECRETARIA DE EDUCAÇÃO. 2. TIPO: MENOR PREÇO POR LOTE. 3. ENTREGA/PROTOCOLO DOS ENVELOPES E CREDENCIAMENTO: até as 14:15 horas do dia 13/11/2013. Abertura da sessão no mesmo dia às 14:15 horas. 4. OBTENÇÃO DO EDITAL: O Edital e seus anexos encontram-se à disposição dos interessados no site: [www.videira.sc.gov.br](http://www.videira.sc.gov.br). 5. INFORMAÇÕES: Através dos telefones (49) 3566-9034/3566-9012/3566-9032.

Videira/SC, 18 de outubro de 2013.  
LOURENÇO BECKER  
Prefeito Municipal Interino

#### Pregão Presencial Nº 59/2013 - FMS

ESTADO DE SANTA CATARINA  
MUNICÍPIO DE VIDEIRA  
FUNDO MUNICIPAL DE SAÚDE  
PREGÃO PRESENCIAL Nº 59/2013-FMS  
REGISTRO DE PREÇOS

O Prefeito Municipal Interino de Videira torna público que fará realizar o Pregão Presencial nº 59/2013-FMS. 1. OBJETO: REGISTRO DE PREÇO PARA AQUISIÇÃO FUTURA DE TIRAS PARA TESTE DE GLICOSE PARA SER UTILIZADO PELO PROGRAMA DE PREVENÇÃO E CONTROLE DA DIABETES MELITUS E HIPERTENSÃO ARTERIAL DA SECRETARIA DE SAÚDE. 2. TIPO: MENOR PREÇO UNITÁRIO. 3. ENTREGA/PROTOCOLO DOS ENVELOPES E CREDENCIAMENTO: até as 16:00 horas do dia 11/11/2013. Abertura da sessão no mesmo dia às 16:00 horas. 4. OBTENÇÃO DO EDITAL: O Edital e seus anexos encontram-se à disposição dos interessados no site: [www.videira.sc.gov.br](http://www.videira.sc.gov.br). 5. INFORMAÇÕES: Através dos telefones (49) 3566-9034/3566-9012/3566-9032. Videira/SC, 18 de outubro de 2013.

LOURENÇO BECKER  
Prefeito Municipal Interino

### CÂMARA MUNICIPAL

#### Portaria Nº 026/2013

PORTARIA Nº 026/2013  
Nomeia LEEDY MARI PAZIN para exercer a Função Gratificada criada através da Lei Municipal nº 3100/2013.

A mesa Diretora da Câmara Municipal de Vereadores de Videira, no uso das suas atribuições, resolve:

Art. 1º. Nomear LEEDY MARI PAZIN, servidora ocupante de Cargo de Provimento Efetivo de Contadora da Prefeitura Municipal para exercer a função Gratificada Símbolo FG-3, a partir do dia 16 de outubro de 2013 até 18 de novembro de 2013.

Art. 2º. Esta Portaria entra em vigor na data de sua assinatura, condicionada a sua validade à publicação no DOM/SC, nos termos da Lei nº 2.070/08, retroagindo seus efeitos para o dia 16 de outubro de 2013.

Videira (SC) 18 de outubro de 2013.  
CLARIMAR RAIMUNDO BETTONI MARCELO KUMM  
Presidente Vice-Presidente

CLAUDETE NARDI VAVASSORI  
1ª Secretária

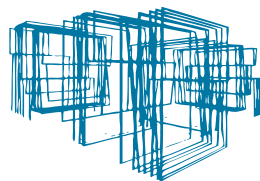

Programa de  
Gestão de Obras



[www.ciga.sc.gov.br](http://www.ciga.sc.gov.br)

# Vitor Meireles

## PREFEITURA

### Concurso Câmara de Vereadores 001/2013

ESTADO DE SANTA CATARINA

CÂMARA MUNICIPAL DE VEREADORES DE VITOR MEIRELES

#### EDITAL DE CONCURSO PÚBLICO N.º 01/2013

O Presidente da Câmara Municipal de Vitor Meireles, no uso de suas atribuições, torna público aos interessados que estão abertas as inscrições para provimento das vagas para cargo permanente do quadro de Pessoal da Câmara Municipal de Vereadores de Vitor Meireles.

#### I - DAS VAGAS

##### CATEGORIA FUNCIONAL

##### VAGAS

Agente de Serviços Gerais 01

Habitação profissional, atribuições e carga horária exigida para os cargos oferecidos, estão previstas no Edital.

As inscrições serão realizadas exclusivamente via PRESENCIAL, através da Câmara Municipal de Vitor Meireles-SC, no período de 21/10/2013 à 21/11/2013, a Prova será realizada dia 01/12/2013.

O Edital completo será publicado no Mural Público da Câmara de Vereadores de Vitor Meireles/SC e disponível aos interessados no Site [www.camaravitormeireles.sc.gov.br](http://www.camaravitormeireles.sc.gov.br).

## Associações

### EGEM

#### 2 Aditivo ao Edital 70/2013 \_ CRAS \_ AMREC

ADITIVO AO EDITAL Nº 70/2013 DE CHAMAMENTO PARA INSCRIÇÃO CAPACITAÇÃO SOBRE O CENTRO DE REFERÊNCIA DE ASSISTÊNCIA SOCIAL – CRAS - COM ÊNFASE PARA O SERVIÇO DE CONVIVÊNCIA E FORTALECIMENTO DE VÍNCULOS

A Escola de Gestão Pública – EGEM informa as alterações abaixo para a realização da Capacitação sobre o Centro de Referência de Assistência Social – CRAS – com Ênfase para o serviço de Convivência e Fortalecimento de Vínculos, a realizar-se em Criciúma de acordo com o edital nº 70/2013 publicado em 20/08/2013.

#### 2. PÚBLICO-ALVO

Gestores e Trabalhadores da Política de Assistência Social que atuam na proteção social básica dos municípios.

#### 3. CALENDÁRIO

##### QUADRO I

Cidade/Local	Criciúma – SC Auditório da Associação dos Municípios da Região Carbonífera - AMREC Avenida Santos Dumont, 855 Bairro: Milanese
Período das inscrições	20/08/2013 à 02/09/2013

Vencimento do boleto de cobrança	02/09/2013
Homologação das inscrições	05/09/2013
Período de realização	21 e 22/10/2013
Carga horária total	20 horas/aula
Quantidade de vagas	60 vagas

#### 4. PROCEDIMENTOS PARA INSCRIÇÕES

Participante	Valor (por inscrição)
Servidores de municípios filiados à FECAM	R\$ 150,00
Demais participantes	R\$ 200,00

#### Informações:

Ao efetuar a inscrição, o sistema gerará automaticamente um boleto bancário para pagamento.

Efetue o pagamento na data de vencimento e garanta a homologação da sua inscrição. As notas fiscais serão enviadas pelos Correios, juntamente com os certificados, a partir dos dados informados no ato da inscrição, no campo: "Dados para a emissão da nota fiscal"

Para mais informações: (048) 3221 8800 ou [egem@egem.org.br](mailto:egem@egem.org.br)

Florianópolis, 18 de outubro de 2013.

## Consórcios

### ARIS

#### Edital de Convocação Conselho de Regulação da ARIS

##### EDITAL DE CONVOCAÇÃO Nº 08/2013

O Presidente do Conselho de Regulação da Agência Reguladora Intermunicipal de Saneamento (ARIS), Sr. Gilberto Valente Canali, no uso de suas atribuições legais,

#### Convoca:

Os senhores Conselheiros do Conselho de Regulação da Agência Reguladora Intermunicipal de Saneamento (ARIS) para a reunião ordinária, com fundamento no artigo 38, § 3º do Decreto/ARIS n. 008/2011, a ser realizada no dia 1º de agosto de 2013, na cidade de Florianópolis, com a seguinte ordem do dia:

Data: 25 de outubro de 2013

Horário: Início às 13h30

Local: Sede da ARIS (Rua Santos Saraiva, n. 1.546, Estreito, Florianópolis/SC)

#### Ordem do dia:

Leitura e aprovação da ata da última reunião realizada;  
Relatório de Ouvidoria;  
Apresentação das atividades da Diretoria de Regulação;  
Relatório do IV Seminário Estadual de Saneamento Ambiental  
Apresentação do convenio assinado da ARIS , AGERS, ARSESP e ARES PCJ;  
Assuntos Gerais.

**DOM/SC**

ASSINADO DIGITALMENTE



Florianópolis, 16 de outubro de 2013.

GILBERTO VALENTE CANALI

Presidente do Conselho de Regulação da ARIS

## CIGA

### Extrato Contrato 248 - PGT - IBIAM

Extrato de Contrato nº 248/2013

Programa de Gestão Tributária - Ibiã

CONTRATANTE: Município de Ibiã

CNPJ: 01.612.745/0001-74

CONTRATO MUNICIPAL Nº: 38/2013

CONTRATADO: Consórcio de Informática na Gestão Pública Municipal

CNPJ: 09.427.503/0001-12

OBJETO: Contrato de prestação de serviços de tecnologia da informação, no âmbito do Programa de Gestão Tributária aprovado pelo CIGA, com acesso ao sistema da nota fiscal eletrônica conjugada (NF-e conjugada), participação da lista de discussão do grupo de usuários, participação na proposição de novos aplicativos, realização de testes com novas ferramentas e recebimento de materiais informativos; e gestão da abertura, alteração e baixa de empresas no território do município, mediante o Registro Mercantil Integrado (REGIN) e gestão dos Microempreendedores Individuais, Microempresas e Empresas de Pequeno Porte optantes pelo Simples Nacional.

PREVISÃO LEGAL: Artigo 2º, § 1º, inciso III, da Lei Federal nº 11.107/05 e o artigo 24, inciso XXVI, da Lei Federal nº 8.666/93.

VALOR: R\$ 365,00 (trezentos e sessenta e cinco reais) por mês.

VIGÊNCIA: O presente contrato vigorará até 31 de dezembro de 2013.

Florianópolis, 24 de setembro de 2013.

GILSONI LUNARDI ALBINO

Diretor Executivo do CIGA

### Extrato Contrato 249 - PGT - Macieira

Extrato de Contrato nº 249/2013

Programa de Gestão Tributária - Macieira

CONTRATANTE: Município de Macieira

CNPJ: 95.992.020/0001-00

CONTRATO MUNICIPAL Nº: 0046/2013

CONTRATADO: Consórcio de Informática na Gestão Pública Municipal

CNPJ: 09.427.503/0001-12

OBJETO: Contrato de prestação de serviços de tecnologia da informação, no âmbito do Programa de Gestão Tributária aprovado pelo CIGA, com acesso ao sistema da nota fiscal eletrônica conjugada (NF-e conjugada), participação da lista de discussão do grupo de usuários, participação na proposição de novos aplicativos, realização de testes com novas ferramentas e recebimento de materiais informativos; e gestão da abertura, alteração e baixa de empresas no território do município, mediante o Registro Mercantil Integrado (REGIN) e gestão dos Microempreendedores Individuais, Microempresas e Empresas de Pequeno Porte optantes pelo Simples Nacional.

PREVISÃO LEGAL: Artigo 2º, § 1º, inciso III, da Lei Federal nº 11.107/05 e o artigo 24, inciso XXVI, da Lei Federal nº 8.666/93.

VALOR: R\$ 210,00 (duzentos e dez reais) por mês.

VIGÊNCIA: O presente contrato vigorará até 31 de dezembro de 2013.

Florianópolis, 02 de outubro de 2013.

GILSONI LUNARDI ALBINO

Diretor Executivo do CIGA

### Extrato Contrato 250 - PGT - Timbó Grande

Extrato de Contrato nº 250/2013

Programa de Gestão Tributária - Timbó Grande

CONTRATANTE: Município de Timbó Grande

CNPJ: 78.497.492/0001-60

CONTRATO MUNICIPAL Nº: 20/2013

CONTRATADO: Consórcio de Informática na Gestão Pública Municipal

CNPJ: 09.427.503/0001-12

OBJETO: Contrato de prestação de serviços de tecnologia da informação, no âmbito do Programa de Gestão Tributária aprovado pelo CIGA, com acesso ao sistema da nota fiscal eletrônica conjugada (NF-e conjugada), participação da lista de discussão do grupo de usuários, participação na proposição de novos aplicativos, realização de testes com novas ferramentas e recebimento de materiais informativos; e gestão da abertura, alteração e baixa de empresas no território do município, mediante o Registro Mercantil Integrado (REGIN) e gestão dos Microempreendedores Individuais, Microempresas e Empresas de Pequeno Porte optantes pelo Simples Nacional.

PREVISÃO LEGAL: Artigo 2º, § 1º, inciso III, da Lei Federal nº 11.107/05 e o artigo 24, inciso XXVI, da Lei Federal nº 8.666/93.

VALOR: R\$ 315,00 (trezentos e quinze reais) por mês.

VIGÊNCIA: O presente contrato vigorará até 31 de dezembro de 2013.

Florianópolis, 07 de outubro de 2013.

GILSONI LUNARDI ALBINO

Diretor Executivo do CIGA

### Extrato Contrato 251 - PGT - Pinheiro Preto

Extrato de Contrato nº 251/2013

Programa de Gestão Tributária - Pinheiro Preto

CONTRATANTE: Município de Pinheiro Preto

CNPJ: 82.827.148/0001-69

CONTRATO MUNICIPAL Nº: 330/2013

CONTRATADO: Consórcio de Informática na Gestão Pública Municipal

CNPJ: 09.427.503/0001-12

OBJETO: Contrato de prestação de serviços de tecnologia da informação, no âmbito do Programa de Gestão Tributária aprovado pelo CIGA, com acesso ao sistema da nota fiscal eletrônica conjugada (NF-e conjugada), participação da lista de discussão do grupo de usuários, participação na proposição de novos aplicativos, realização de testes com novas ferramentas e recebimento de materiais informativos; e gestão da abertura, alteração e baixa de empresas no território do município, mediante o Registro Mercantil Integrado (REGIN) e gestão dos Microempreendedores Individuais, Microempresas e Empresas de Pequeno Porte optantes pelo Simples Nacional.

PREVISÃO LEGAL: Artigo 2º, § 1º, inciso III, da Lei Federal nº 11.107/05 e o artigo 24, inciso XXVI, da Lei Federal nº 8.666/93.





VALOR: R\$ 315,00 (trezentos e quinze reais) por mês.

VIGÊNCIA: O presente contrato vigorará até 31 de dezembro de 2013.

Florianópolis, 15 de outubro de 2013.

GILSONI LUNARDI ALBINO

Diretor Executivo do CIGA

## CISAM

### Edital de Convocação - Assembléia Geral Extraordinária

EDITAL DE CONVOCAÇÃO

ASSEMBLÉIA GERAL EXTRAORDINÁRIA

O Presidente do Consórcio Intermunicipal de Saneamento Ambiental - CISAM Meio Oeste, convoca os representantes dos entes consorciados para Assembléia Geral Extraordinária que será realizada no dia 25 de outubro de 2013, às 15:30 horas, no auditório da Câmara Municipal de Vereadores, sito a Rua Alexandre Thomazoni, nº 120, Centro, município de Capinzal/SC, a fim de deliberarem sobre a seguinte ordem do dia:

- Abertura;
- Apresentação e apreciação de proposta, com definição da forma e/ou critérios de prestação dos serviços de Regulação;
- Proposta de alterações do estatuto, visando a realização imediata de Concurso Público e prestação dos serviços de regulação pelo Consórcio;
- Análise de proposta para realização de Concurso Público, com definição dos cargos a serem concursados;
- Leitura e aprovação da Ata;
- Encerramento.

Capinzal/SC, 17 de outubro de 2013.

ANDEVIR ISGANZELLA

Presidente

### Edital de Convocação - Assembléia Geral Ordinária

EDITAL DE CONVOCAÇÃO  
ASSEMBLÉIA GERAL ORDINÁRIA

O Presidente do Consórcio Intermunicipal de Saneamento Ambiental - CISAM Meio Oeste, convoca os representantes dos entes consorciados para Assembléia Geral Ordinária que será realizada no dia 25 de outubro de 2013, às 14:00 horas, no auditório da Câmara Municipal de Vereadores, sito a Rua Alexandre Thomazoni, nº 120, Centro, município de Capinzal/SC, a fim de deliberarem sobre a seguinte ordem do dia:

- Abertura;
- Prestação de contas da situação financeira atual do Consórcio;
- Repasse de informações gerais quanto à situação da obra do laboratório, bem como referentes a unidade móvel e dos kits de equipamentos de laboratório;
- Apresentação de cronograma de proposta de atividades, elaborado conjuntamente com a FUNASA, com as ações a serem desenhadas pelo Consórcio;
- Discussão e aprovação da LDO/LOA para exercício 2014;
- Eleição do Conselho Fiscal;
- Espaço para moções de censura;
- Leitura e aprovação da ata;
- Encerramento.

Capinzal/SC, 17 de outubro de 2013.

ANDEVIR ISGANZELLA

Presidente



## Programa de Gestão Tributária



### Aplicativos do Programa de Gestão Tributária - PGT:

- ADESÃO AO PGT – Acesso ao sistema da nota fiscal eletrônica conjugada (NFe-C); participação da lista de discussão do grupo de usuários; participação do conselho do CIGA para proposição de aplicativos; realização de testes com novas ferramentas; e recebimento de materiais, informativos, layouts e capacitações do CIGA.
- REGIN – Gestão da abertura, alteração e baixa de empresas no território do município, mediante o Registro Mercantil Integrado (REGIN);
- SIMPLES NACIONAL – Gestão dos Microempreendedores Individuais, Microempresas e Empresas de Pequeno Porte optantes pelo Simples Nacional;
- ITBI – Gestão do imposto sobre transmissão "inter vivos", a qualquer título, por ato oneroso, de bens imóveis (ITBI).

[www.ciga.sc.gov.br](http://www.ciga.sc.gov.br)



**DOM/SC**

ASSINADO DIGITALMENTE

[www.diariomunicipal.sc.gov.br](http://www.diariomunicipal.sc.gov.br)