



Diário Oficial dos Municípios de Santa Catarina

Edição N° 783

Segunda-feira - 18 de Julho de 2011

Florianópolis/SC

Sumário

Municípios

Biguaçu	1
Braço do Trombudo	1
Caçador	2
Campo Alegre	3
Campos Novos	4
Canoinhas	22
Capinzal	25
Catanduvas	34
Chapadão do Lageado	105
Concórdia	106
Cordilheira Alta	107
Coronel Martins	111
Corupá	112
Fraiburgo	295
Garopaba	297
Gaspar	299
Governador Celso Ramos	300
Herval do Oeste	300
Imbituba	302
Iomerê	304
Irineópolis	312
Itapoá	318
Joaçaba	319
Lauro Muller	322
Luzerna	323
Massaranduba	324
Meleiro	331
Morro da Fumaça	332
Nova Trento	332
Novo Horizonte	333
Pinheiro Preto	334
Porto Belo	334
Porto União	335
Rio do Sul	335
São Lourenço do Oeste	350
São Pedro de Alcântara	351
Schroeder	352
Timbó	369
Três Barras	372
Tunápolis	372
Turvo	372
Videira	373

Associações

AMMVI	375
-------------	-----

Consórcios

ARIS	376
CIS/AMURC	376

Biguaçu

PREFEITURA

Aviso de Pregão Eletrônico 085/2011

ESTADO DE SANTA CATARINA
MUNICÍPIO DE BIGUAÇU
SECRETARIA DE SAÚDE
SETOR DE COMPRAS E LICITAÇÕES
AVISO DE PREGÃO ELETRÔNICO Nº 085/2011- FMS

OBJETO: Aquisição de material gráfico para uso da Secretaria Municipal de Saúde de Biguaçu.

INÍCIO DA SESSÃO DE DISPUTA DE PREÇOS: às 14: 00 do dia 29/07/2011, no endereço eletrônico www.cidadecompras.com.br, horário de Brasília- DF.

RECEBIMENTO DAS PROPOSTAS: das 14: 00h do dia 19/07/2011 às 13: 59h do dia 29/07/2011.

LOCAL PARA OBTENÇÃO DO EDITAL: No endereço eletrônico do provedor do pregão eletrônico- Cidade Compras- www.cidadecompras.com.br

Maiores informações poderão ser obtidas pelo fone: 48-3243-1040.

Biguaçu, 14 de Julho de 2011.
JOSÉ CASTELO DESCHAMPS
Prefeito Municipal

LEANDRO ADRIANO DE BARROS - POR DELEGAÇÃO
Secretário Municipal de Saúde.

Braço do Trombudo

PREFEITURA

Decreto 028/2011

DECRETO 028/2011
Nomeia Conselho Municipal de Educação.

Vilberto Müller Schovinder, Prefeito do Município de Braço do Trombudo, Estado de Santa Catarina, no Uso de suas Atribuições Legais e Amparado no Artigo 3º da Lei Municipal nº 103/94 de 29.03.94, etc

DECRETA:

CIGA - Consórcio de Informática na Gestão Pública Municipal

Antoninho Tiburcio Gonçalves - Presidente • Edinando Brustolin - Diretor Executivo
Emerson Souto - Gerente de Tecnologias da Informação • Dantes Guilherme - Diagramador
Praça XV de novembro, 270 - Centro - 88010-400 - Florianópolis / Santa Catarina - Fone/Fax (48) 3221 8800
diagramador@diariomunicipal.sc.gov.br www.diariomunicipal.sc.gov.br

Art. 1º - O Conselho Municipal de Educação, de acordo com a Lei Municipal nº 103/98, de 29.03.94, terá a seguinte composição:

I - Representante dos Professores do Ensino Fundamental da Rede Municipal

1ª a 4ª Série - Titular: Luciane B. Kniss

Suplente: Roseli M. Tietjen

5ª a 8ª Série - Titular: Juliana Meurer

Suplente: Lígia Vogel

II - Representante dos Professores da Educação Infantil da Rede Municipal de Ensino

Titular: Margarida C. Larsen

Suplente: Veneranda Aparecida Wersdorfer Lamin

III - Representante da Secretaria Municipal de Educação

Titular: Mariza Salete Meurer

Suplente: Deivid Lottin da Silva

IV - Representante Secretaria de Estado da Educação Cultura e Desporto

Titular: Ketlyn Neu Preillepper

Suplente: Marilei Rigueira

V- Representante do Poder Legislativo:

Titular: Zenaide Kniss Felga

Suplente: Iracema Cristina Hubes de Oliveira Schvinden

VI- Representante das Associações de Pais e Professores das Escolas do Município:

Titular: Mônica Dalila Sell Dalmarco

Suplente: Enir Raitz

Art.2º - Este Decreto entra em vigor na data de sua assinatura, condicionada sua validade à publicação no DOM/SC, nos termos do Art. 3º da Lei 0597/2008 de 09.07.2008.

Art.3º - Fica revogado o Decreto nº 018/2009 de 05.08.2009.

Braço do Trombudo, em 14 de julho de 2011.

VILBERTO MÜLLER SCHOVINDER

Prefeito Municipal

Caçador

PREFEITURA

Contrato 83-2011 PREFEITURA

Contrato nº 83/2011 - Aquisição de 1 (um) automóvel tipo sedan para a Polícia Militar. Referente ao processo licitatório nº 59/2011 PR nº 31/2011. Contratado: AUTO MECÂNICA GERAL LTDA Valor: R\$ 31.500,00. Prazo: 12 meses.

Contrato 84-2011 PREFEITURA

Contrato nº 84/2011 - Aquisição de gêneros alimentícios da agricultura familiar para merenda Escolar dos alunos da rede Básica Pública. Referente ao processo Chamada Pública 01/2011. Contratado: COOPERATIVA CENTRAL SABOR COLONIAL Valor: R\$ 107.808,01. Prazo: 31/12/2011.

Contrato 85-2011 PREFEITURA

Contrato nº 85/2011 - Aquisição de gêneros alimentícios da agricultura familiar para merenda Escolar dos alunos da rede Básica Pública. Referente ao processo Chamada Pública 01/2011. Contratado: COOPERATIVA REGIONAL AGROPECUARIA TERRA LIVRE. Valor: R\$ 33.550,00. Prazo: 31/12/2011.

Lei 2.821

L E I Nº 2.821, de 14 de julho de 2011.

Autoriza doar bem móvel ao Estado de Santa Catarina, através da Secretaria de Estado da Segurança Pública e Defesa do Cidadão - Polícia Civil.

O Prefeito Municipal DE CAÇADOR, faço saber a todos os habitantes do Município, que a Câmara Municipal aprovou e eu sanciono a seguinte,

L E I :

Art. 1º Fica o Poder Executivo Municipal autorizado a doar ao Estado de Santa Catarina, através da Secretaria de Estado da Segurança Pública e Defesa do Cidadão - Polícia Civil, nos termos do Convênio celebrado entre a Secretaria de Estado da Segurança Pública e Defesa do Cidadão, o Departamento Estadual de Trânsito - DETRAN/SC, a Polícia Militar de Santa Catarina e o Município de Caçador, objetivando estabelecer condições para ação conjunta, visando à engenharia de tráfego e de campo, sinalização e fiscalização do trânsito, na conformidade do Código de Trânsito Brasileiro, o bem móvel abaixo discriminado:

I - um veículo Focus, marca Ford, álcool/gasolina, ano/mo-
delo 2011/2011, cor branca, placa MIR 8664, código Renavam
332662349, chassi 8AFUZZFFCBJ411894.

Parágrafo único. O bem acima identificado destina-se ao uso exclusivo nas ações da Polícia Civil de Santa Catarina, através da Comarca de Caçador, sob pena de reversão ao patrimônio do doador.

Art. 2º O bem a ser doado foi adquirido através do Processo Licitatório 51/2011 - Pregão Presencial 26/2011.

Art. 3º As despesas com a execução desta Lei, correrão por conta da donatária.

Art. 4º Esta Lei entra em vigor na data de sua publicação.

Registre-se e Publique-se.

Gabinete do Prefeito Municipal de Caçador, em 14 de julho de 2011.

IMAR ROCHA

Prefeito Municipal.

Lei Nº 2.822

L E I Nº 2.822, de 14 de julho de 2011.

Denomina via pública - RUA GOMERCINDO SCHAITELE MEDEIRO.

O Prefeito Municipal DE CAÇADOR, faço saber a todos os habitantes do Município, que a Câmara Municipal aprovou e eu sanciono a seguinte,

L E I :

Art. 1º Fica denominada de RUA GOMERCINDO SCHAITELE MEDEIRO, a atual Rua 01, do Loteamento Morgenstern, no Bairro Martello.

Art. 2º Esta Lei entra em vigor na data de sua publicação.

Registre-se e Publique-se.

Gabinete do Prefeito Municipal de Caçador, em 14 de julho de 2011.

IMAR ROCHA

Prefeito Municipal.

Campo Alegre

PREFEITURA

Aditivo Contratual Nº 63/2011

ADITIVO CONTRATUAL Nº 63/2011

TERMO DE ALTERAÇÃO CONTRATUAL

PRIMEIRO ADITIVO DE CONTRATO QUE ENTRE SI CELEBRAM DE UM LADO O MUNICÍPIO DE CAMPO ALEGRE E DE OUTRO LADO A EMPRESA PRK ENGENHARIA E CONSTRUÇÕES LTDA.

O Município de Campo Alegre, em exercício, no uso de suas atribuições legais e em atendimento ao interesse público vigente, nos termos da Lei Federal 8.666/93, RESOLVE: ALTERAR O CONTRATO Nº 102/2010, originado do processo licitatório nº 110/2010, modalidade Concorrência, nos seguintes aspectos: a) acrescentar quantitativo e conseqüentemente alterar o valor total do contrato. Alteração que se faz necessária tendo em vista o Parecer Técnico do Engenheiro Civil deste Município, Parecer Jurídico favorável e a Autorização por parte do Prefeito Municipal, nos termos e condições constantes das cláusulas aqui estabelecidas.

Pelo presente instrumento particular de aditivo contratual que entre si celebram, de um lado o MUNICÍPIO DE CAMPO ALEGRE e de outro lado a empresa PRK ENGENHARIA E CONSTRUÇÕES LTDA, fica convencionado seguinte:

CLÁUSULA PRIMEIRA - ACRESCIMO DE QUANTITATIVO

Acresce ao contrato nº 102/2010 os seguintes serviços/fornecimento e valores:

Item	Qtde	Unid.	Discriminação dos serviços	Valor unit. (R\$)	Valor total (R\$)
16	709,44	M²	Formas para estruturas incluso escoramentos, travamentos com 3 reaproveitamentos	59,74	42.381,95
17	15.651,31	kg	Aço CA-50 e CA-60 para estruturas	9,51	148.225,91
VALOR TOTAL A ACRESCER (R\$)				191.225,91	

CLÁUSULA SEGUNDA - DA DOTAÇÃO ORÇAMENTÁRIA DO ORÇAMENTO VIGENTE

As despesas oriundas do presente Termo Aditivo correrão por conta da dotação orçamentária:

- 05.02.1.004.4.4.90.51.00.00.00 (61), Obras Contratadas, Construção, Reforma e Adequação de Unid. Escolares, Serviço de Ensino Fundamental, Secretaria Municipal de Educação.

Estas alterações se fazem nos moldes da Lei Federal 8.666/93 e alterações. As demais cláusulas do contrato nº 102/2010, permanecem inalteradas e em vigor.

O presente termo é lavrado em 03 (três) vias de igual teor e forma.

Campo Alegre/SC, 04 de julho de 2011.

VILMAR GROSSKOPF

Prefeito Municipal

Contratante

PRK ENGENHARIA E CONSTRUÇÕES LTDA

Contratada

PIERRE ANDRADE DOS SANTOS

Assessor Jurídico

OAB/SC nº 15.760

Apresentação de Regularidade Tributos Federais e à Dívida Ativa da União

MUNICÍPIO DE CAMPO ALEGRE-SC

PRORROGA PRAZO PARA APRESENTAÇÃO DE REGULARIDADE TRIBUTOS FEDERAIS E À DÍVIDA ATIVA DA UNIÃO

REFERENTE PROCESSO LICITATORIO Nº 56/2011

Considerando que a empresa Lucides Helmuth Grosskopf Me apresentou proposta para o processo licitatório nº 56/2011; Considerando que a empresa não comprovou a regularidade relativa aos Tributos Federais e à Dívida Ativa da União, na sessão de julgamento realizada em 11/07/2011;

Considerando que a empresa está enquadrada como microempresa, sendo concedido prazo de 02 (dois) dias úteis para a apresentação da regularidade com Tributos Federais e à Dívida Ativa da União;

Considerando que na presente data a empresa apresentou a Certidão de Regularidade Tributos Federais e à Dívida Ativa da União; Sendo assim, a Pregoeira declara a empresa Lucides Helmuth Grosskopf Me, HABILITADA, e adjudica sua proposta, conforme ata de julgamento à fl 46.

Campo Alegre, 13 de julho de 2011.

LUCILAINE MOKFA SCHWARZ

Pregoeira

MUNICÍPIO DE CAMPO ALEGRE-SC

Apresentação Certificado de Regularidade do FGTS - CRF

REFERENTE PROCESSO LICITATORIO Nº 16/2011

Considerando que a empresa Recapadora São Bento Ltda, participante do processo licitatório epigrafado, apresentou o Certificado de Regularidade do FGTS - CRF vencido, ficando com sua habilitação suspensa;

Considerando que a empresa está enquadrada como empresa de pequeno porte concedeu-se prazo de 02 (dois) dias úteis para a apresentação da regularidade com o FGTS;

Considerando que nesta data, ou seja, dentro do prazo estabelecido, a empresa apresentou o Certificado (nº 201102101333905470228, validade 10/02/2011 a 11/03/2011);

RESOLVE,

Declarar HABILITADA a empresa Recapadora São Bento Ltda no processo licitatório nº 16/2011, modalidade Convite.

Campo Alegre, 11 de fevereiro de 2011.

JOCELI DE SOUZA

Presidente Comissão Permanente de Licitações

LUCILAINE MOKFA SCHWARZ

Secretária Comissão Permanente de Licitações

MARIA CRISTINA M. MUNHOZ

Membro Comissão Permanente de Licitações

Campos Novos

PREFEITURA

Minuta Ata de Registro de Preços Nº 02/2011 Pregão 12/2011 Processo 47/2011

PREGÃO PRESENCIAL Nº 12/2011

REGISTRO DE PREÇOS Nº 01/2011

MINUTA ATA DE REGISTRO DE PREÇOS Nº 02/2011

Aos 17 dias do mês de junho de 2011, presentes de um lado, O MUNICÍPIO DE CAMPOS NOVOS - ÓRGÃO GERENCIADOR, pessoa jurídica de direito público interno, inscrito no CNPJ sob o nº. 82.939.232.0001/-74, representado neste ato pelo Prefeito Municipal Sr. Vilivaldo Erich Schmid, no uso de suas atribuições, inscrita no CNPJ sob o nº 82.939.232/0001-74, representado neste ato pelo Sr., abaixo-assinado, RESOLVEM Registrar os Preços da empresa: PONTO CERTO LTDA pessoa jurídica de direito privado, situada na cidade de Campos Novos, inscrita no CNPJ sob o nº 00.510.282/0004-10, neste ato representada pelo Sr. Luiz Carlos Paggi, doravante denominado FORNECEDOR, sujeitando-se as partes às determinações da Lei nº 8.666/93 e suas alterações, a Lei nº 10.520, de 17 de julho de 2002 e Decreto Municipal nº 0149 de 24 de novembro de 2006 e sendo observadas as bases e os fornecimentos indicados nesta Ata.

Foi solicitado alteração de preços, pelo requerente, conforme item 13 do edital, considerando as disposições estabelecidas no Art.65, da Lei nº 8.666. Em conformidade com majoração de preço praticado pelo fabricante, fica acrescido 15% (quinze por cento) do valor unitário de R\$ 18,90 ficará R\$ 21,73 cada saca de 50 Kg de cimento.

Campos Novos (SC), 17 de junho de 2011
VILIBALDO ERICH SCHMID
Prefeito Municipal
Órgão Gerenciador

PONTO CERTO
CNPJ 00.510.282/0004-10
Fornecedor

6.309

DECRETO Nº 6.309 DE 27/06/2011

REGULAMENTA LEI Nº 3.650/2011

Vilivaldo Erich Schmid, Prefeito do Município de Campos Novos, Estado de Santa Catarina, no uso de suas atribuições privativas conferidas pelo Art. 100, inciso VIII da Lei Orgânica,

DECRETA:

Art. 1º. Fica aberto um Crédito Adicional Suplementar no orçamento do Fundo Municipal de Desenvolvimento Agropecuário, no valor de R\$ 57.000,00 (cinquenta e sete mil reais) na rubrica constante do Art. 1º da Lei nº 3.650/2011.

Art. 2º. Para a cobertura do crédito previsto no Art. 1º, serão anuladas as dotações constantes do Art. 2º da referida Lei.

Art. 3º. Este Decreto entrará em vigor na data de sua publicação, revogadas as disposições em contrário.

Prefeitura de Campos Novos, registrada e publicada a presente Lei em 27 de junho de 2011.
VILIBALDO ERICH SCHMID
Prefeito Municipal

6.310

DECRETO Nº 6.310 DE 28/06/2011

ABRE CRÉDITO ADICIONAL SUPLEMENTAR NO ORÇAMENTO GERAL DO MUNICÍPIO

Vilivaldo Erich Schmid, Prefeito do Município de Campos Novos, Estado de Santa Catarina, no uso de suas atribuições privativas conferidas pelo Art. 100, inciso VIII da Lei Orgânica, c/c Lei nº 3.454/09 de 22/10/09 (Plano Plurianual), Lei nº 3.519 de 21/05/2010 (Lei de Diretrizes Orçamentárias) e Lei nº 3.582 de 09/12/2010 (Lei Orçamentária),

DECRETA:

Art. 1º - Fica aberto um crédito adicional suplementar no orçamento geral do Município, nos projetos e nas atividades abaixo discriminados os seguintes elementos de despesas:

ÓRGÃO: 03 - SECRETARIA DA FAZENDA E ADMINISTRAÇÃO

UNIDADE: 08 - DEPARTAMENTO DE ADMINISTRAÇÃO E FINANÇAS

PROJETO/ATIVIDADE: 2.002 - Manutenção da Secretaria de Administração

Elementos de despesa: 95-3.1.90.00.00.00.00.0.1.0000-0-Aplicações Diretas R\$ 15.000,00

ÓRGÃO: 05 - SECRETARIA DO DESENV. SOCIAL, FAMÍLIA E TRABALHO

UNIDADE: 14 - DEP. DE ASSISTÊNCIA SOCIAL E DA FAMÍLIA GERENCIAIS

PROJETO/ATIVIDADE: 2.022 - Manutenção Dep. de Assistência Social e da Família - Gerencias

Elementos de despesa: 37-3.3.90.00.00.00.00.0.1.0000-0-Aplicações Diretas R\$ 25.000,00

ÓRGÃO: 06 - SECRETARIA DA AGRICULTURA E MEIO AMBIENTE

UNIDADE: 19 - DEPARTAMENTO DA AGRICULTURA - GERÊNCIA

PROJETO/ATIVIDADE: 2.028 - Manutenção do Departamento da Agricultura - Gerência

Elementos de despesa: 24-3.3.90.00.00.00.00.0.1.0000-0-Aplicações Diretas R\$ 3.000,00

ÓRGÃO: 08 - SECRETARIA DE TRANSPORTES, OBRAS E URBANISMO

UNIDADE: 25 - DEPARTAMENTO DE MANUTENÇÃO E APOIO OPERACIONAL

PROJETO/ATIVIDADE: 2.037 - Manutenção do Departamento de Estradas e Rodagem

Elementos de despesa: 64-3.3.90.00.00.00.00.0.1.0000-0-Aplicações Diretas R\$ 285.000,00

Art. 2º - Por conta da abertura de crédito a que se refere o Art. 1º, ficam anuladas nos projetos e nas atividades abaixo, os seguintes elementos de despesa:

ÓRGÃO: 03 - SECRETARIA DA FAZENDA E ADMINISTRAÇÃO

UNIDADE: 08 - DEPARTAMENTO DE ADMINISTRAÇÃO E FINANÇAS

PROJETO/ATIVIDADE: 2.002 - Manutenção da Secretaria de Administração

Elementos de despesa: 94-3.3.50.00.00.00.00.0.1.0000-0-Transf. Inst. Priv. s/Fins Luc R\$ 15.000,00

ÓRGÃO: 05 - SECRETARIA DO DESENV. SOCIAL, FAMÍLIA E TRABALHO

UNIDADE: 14 - DEP. DE ASSISTÊNCIA SOCIAL E DA FAMÍLIA GERENCIAIS

PROJETO/ATIVIDADE: 2.022 - Manutenção Dep. de Assistência Social e da Família - Gerências

Elementos de despesa: 79-3.1.90.00.00.00.00.0.1.0000-0-Apli-

cações Diretas R\$ 25.000,00

ÓRGÃO: 06 - SECRETARIA DA AGRICULTURA E MEIO AMBIENTE
UNIDADE: 19 - DEPARTAMENTO DA AGRICULTURA - GERÊNCIA
PROJETO/ATIVIDADE: 2.028 - Manutenção do Departamento da Agricultura - Gerência
Elementos de despesa: 23-3.1.90.00.00.00.00.0.1.0000-0-Aplicações Diretas R\$ 3.000,00

ÓRGÃO: 08 - SECRETARIA DE TRANSPORTES, OBRAS E URBANISMO
UNIDADE: 25 - DEPARTAMENTO DE MANUTENÇÃO E APOIO OPERACIONAL
PROJETO/ATIVIDADE: 2.037 - Manutenção do Departamento de Estradas e Rodagem
Elementos de despesa: 63-3.1.90.00.00.00.00.0.1.0000-0-Aplicações Diretas R\$ 285.000,00

Art. 3º - Este Decreto entra em vigor na data de sua publicação, revogadas as disposições em contrário.

Prefeitura de Campos Novos, registrado e publicado o presente Decreto em, 28 de junho de 2011.
VILIBALDO ERICH SCHMID
Prefeito Municipal

6.311

DECRETO Nº 6.311 DE 29/06/2011
ABRE CRÉDITO ADICIONAL SUPLEMENTAR NO ORÇAMENTO GERAL DO MUNICÍPIO

Vilibaldo Erich Schmid, Prefeito do Município de Campos Novos, Estado de Santa Catarina, no uso de suas atribuições privativas conferidas pelo Art. 100, inciso VIII da Lei Orgânica, c/c Lei nº 3.454/09 de 22/10/09 (Plano Plurianual), Lei nº 3.519/10 de 21/05/2010 (Lei de Diretrizes Orçamentárias) e Lei nº 3.582/10 de 09/12/10 (Lei Orçamentária),

DECRETA:

Art. 1º - Fica aberto um crédito adicional suplementar no orçamento geral do Município, no projeto e na atividade abaixo discriminado os seguintes elementos de despesas:

ÓRGÃO: 08- SECRETARIA DOS TRANSPORTES, OBRAS E URBANISMO
UNIDADE: 25 - DEPARTAMENTO DE MANUTENÇÃO E APOIO OPERACIONAL
PROJETO/ATIVIDADE: 2.036 - Manutenção do Departamento de Manutenção e Apoio Operacional
Elementos de despesa: 74-3.1.90.00.00.00.00.0.1.000-0-Aplicações Diretas R\$ 90.000,00

ÓRGÃO: 08- SECRETARIA DOS TRANSPORTES, OBRAS E URBANISMO
UNIDADE: 25 - DEPARTAMENTO DE MANUTENÇÃO E APOIO OPERACIONAL
PROJETO/ATIVIDADE: 2.036 - Manutenção do Departamento de Manutenção e Apoio Operacional
Elementos de despesa: 73-3.3.90.00.00.00.00.0.1.000-0-Aplicações Diretas R\$ 10.000,00

Art. 2º. Para a cobertura do crédito previsto no Art. 1º, será utilizado o valor de R\$ 100.000,00 (cem mil reais), parte do excesso da arrecadação de recursos próprios.

Art. 3º - Este Decreto entra em vigor na data de sua publicação, revogadas as disposições em contrário.

Prefeitura de Campos Novos, registrado e publicado o presente Decreto em, 29 de junho de 2011.

VILIBALDO ERICH SCHMID

Prefeito Municipal

6.312

DECRETO Nº 6.312 DE 29/06/2011
ABRE CRÉDITO ADICIONAL SUPLEMENTAR NO ORÇAMENTO DO FUNDO MUNICIPAL DE SAÚDE

Vilibaldo Erich Schmid, Prefeito do Município de Campos Novos, Estado de Santa Catarina, no uso de suas atribuições privativas conferidas pelo Art. 100, inciso VIII da Lei Orgânica, c/c Lei nº 3.454/09 de 22/10/09 (Plano Plurianual), Lei nº 3.519/10 de 21/05/2010 (Lei de Diretrizes Orçamentárias) e Lei nº 3.582/10 de 09/12/10 (Lei Orçamentária),

DECRETA:

Art. 1º - Fica aberto um crédito adicional suplementar no orçamento do Fundo Municipal de Saúde, no projeto e na atividade abaixo discriminado os seguintes elementos de despesas:

ÓRGÃO: 19- FUNDO MUNICIPAL DE SAÚDE
UNIDADE: 02 - MANUTENÇÃO DAS ATIVIDADES DO FUNDO MUNICIPAL DE SAÚDE
PROJETO/ATIVIDADE: 2.066 - Manutenção do Programa Saúde da Família
Elementos de despesa:
17-3.1.90.00.00.00.00.0.1.0071-Aplicações Diretas R\$ 100.000,00
Elementos de despesa:
16-3.3.90.00.00.00.00.0.1.0071-Aplicações Diretas R\$ 45.618,05

Art. 2º. Para a cobertura do crédito previsto no Art. 1º, será utilizado o valor de R\$ 145.618,05 (cento e quarenta e cinco mil, seiscentos e dezoito reais e cinco centavos), parte do superávit financeiro do exercício anterior de recursos do Fundo Nacional de Saúde.

Art. 3º - Este Decreto entra em vigor na data de sua publicação, revogadas as disposições em contrário.

Prefeitura de Campos Novos, registrado e publicado o presente Decreto em, 29 de junho de 2011.

VILIBALDO ERICH SCHMID

Prefeito Municipal

6.313

DECRETO Nº 6.313 DE 29/06/2011
ABRE CRÉDITO ADICIONAL SUPLEMENTAR NO ORÇAMENTO DO SERVIÇO AUTÔNOMO MUNICIPAL DE ÁGUA E ESGOTO - SAMAE

Vilibaldo Erich Schmid, Prefeito do Município de Campos Novos, Estado de Santa Catarina, no uso de suas atribuições privativas conferidas pelo Art. 100, inciso VIII da Lei Orgânica, c/c Lei nº 3.454/09 de 22/10/09 (Plano Plurianual), Lei nº 3.519 de 21/05/2010 (Lei de Diretrizes Orçamentárias) e Lei nº 3.582 de 09/12/2010 (Lei Orçamentária),

DECRETA:

Art. 1º - Fica aberto um crédito adicional suplementar no orçamento do Serviço Autônomo Municipal de Água e Esgoto - SAMAE, no valor de R\$ 570.000,00 (quinhentos e setenta mil reais) nos projetos e nas atividades abaixo discriminados:

17.512.0036.1.035 - Reequipamento do Departamento



Administrativo do SAMAE

4.4.90.00.00.00.00.00.0245 - Aplicações Diretas R\$ 70.000,00

17.512.0036.1.038 - Obras, Ampliação e Reformas no Sistema de Captação, Tratamento e Dist. e Água

4.4.90.00.00.00.00.00.0245 - Aplicações Diretas R\$ 200.000,00

17.512.0036.2.058 - Manutenção dos Serviços Administrativos do SAMAE

3.1.90.00.00.00.00.00.0245 - Aplicações Diretas R\$ 100.000,00

17.512.0036.2.059 - Manutenção do Sistema de Operação e Manutenções do Sistema de Água

3.1.90.00.00.00.00.00.0245 - Aplicações Diretas R\$ 200.000,00

Art. 2º - Para dar cobertura ao crédito a ser aberto no artigo anterior indicamos como fonte de recursos na forma do disposto no Art. 43, Parágrafo 1º, inciso I, da Lei Federal nº 4.320/64, o superávit financeiro apurado no Balanço Patrimonial do Exercício de 2010.

Art. 3º - Este Decreto entra em vigor na data de sua publicação, revogadas as disposições em contrário.

Prefeitura de Campos Novos, registrado e publicado o presente Decreto em, 29 de junho de 2011.

VILIBALDO ERICH SCHMID

Prefeito Municipal

6.318

DECRETO Nº 6.318 DE 11/07/2011

REGULAMENTA A LEI Nº 3.653/2011

AUTORIZA O PODER EXECUTIVO A EFETUAR A ABERTURA DE CRÉDITO ADICIONAL SUPLEMENTAR NO ORÇAMENTO DO MUNICÍPIO

Vilibaldo Erich Schmid, Prefeito do Município de Campos Novos, Estado de Santa Catarina, no uso de suas atribuições privativas conferidas pelo Art. 100, inciso VIII da Lei Orgânica, c/c Lei nº 3.454/09 de 22/10/09 (Plano Plurianual), Lei nº 3.519/10 de 21/05/2010 (Lei de Diretrizes Orçamentárias) e Lei nº 3.582/10 de 09/12/10 (Lei Orçamentária),

DECRETA:

Art. 1º - Fica aberto um crédito adicional suplementar no orçamento do município, no projeto e na atividade abaixo discriminado o seguinte elemento de despesa:

ÓRGÃO: 08 - SECRETARIA DE TRANSPORTES, OBRAS E URBANISMO

UNIDADE: 25 - DEPARTAMENTO DE MANUTENÇÃO E APOIO OPERACIONAL

PROJ/ATIV. 1.010 - Pavimentação e asfaltamento de ruas

7-5.4.40.90.00.00.00.00.0.1.0076.0 - Aplicações Diretas

R\$ 5.000.000,00

Art. 2º - De acordo com a Lei 4.320/1964, artigo 43, parágrafo 1º, inciso IV, serão utilizados como recursos para abertura do crédito especial de que trata a presente Lei, a ser operada mediante Decretos especiais, as receitas provenientes de Operação de crédito autorizada pela Lei nº 3.564 de 26/10/2010.

§ 1º - Os Créditos abertos deverão corresponder à efetiva arrecadação, segundo a liberação financeira dos recursos provenientes da operação de crédito, atendido o critério disposto no caput deste artigo.

§ 2º - Os saldos da operação de crédito contratada por força da Lei referida no caput deste artigo que não for liberada durante o

exercício, deverão ser incorporados na previsão orçamentária do próximo exercício.

Art. 3º - Este Decreto entra em vigor na data de sua publicação, revogadas as disposições em contrário.

Prefeitura de Campos Novos, registrado e publicado o presente Decreto em, 11 de julho de 2011.

VILIBALDO ERICH SCHMID

Prefeito Municipal

6.320

DECRETO Nº 6.320 DE 11/07/2011

REGULAMENTA A LEI Nº 3.655/2011

Vilibaldo Erich Schmid, Prefeito do Município de Campos Novos, Estado de Santa Catarina, no uso de suas atribuições privativas conferidas pelo Art. 100, inciso VIII da Lei Orgânica,

DECRETA:

Art. 1º - Fica aberto um Crédito Adicional Suplementar no orçamento vigente do FUNDO DE DESENVOLVIMENTO DA AGROPECUÁRIA, no valor de R\$ 100.000,00 (cem mil reais) na rubrica constante no Art. 1º, da Lei nº 3.655/2011

Art. 2º - Para a cobertura do crédito adicional suplementar previsto no Art. 1º, fica anulada parcialmente a dotação orçamentária constante do Art. 2º da referida Lei.

Art. 3º - Este Decreto entra em vigor na data de sua publicação, revogadas as disposições em contrário.

Prefeitura de Campos Novos, registrado e publicado o presente Decreto em, 11 de julho de 2011.

VILIBALDO ERICH SCHMID

Prefeito Municipal

6.321

DECRETO Nº 6.321 DE 11/07/2011

ABRE CRÉDITO ADICIONAL SUPLEMENTAR NO ORÇAMENTO GERAL DO MUNICÍPIO

Vilibaldo Erich Schmid, Prefeito do Município de Campos Novos, Estado de Santa Catarina, no uso de suas atribuições privativas conferidas pelo Art. 100, inciso VIII da Lei Orgânica, c/c Lei nº 3.454/09 de 22/10/09 (Plano Plurianual), Lei nº 3.519 de 21/05/2010 (Lei de Diretrizes Orçamentárias) e Lei nº 3.582 de 09/12/2010 (Lei Orçamentária),

DECRETA:

Art. 1º - Fica aberto um crédito adicional suplementar no orçamento geral do município, no projeto e na atividade abaixo discriminado, o seguinte elemento de despesa:

ÓRGÃO: 08 - SECRETARIA DE TRANSPORTES, OBRAS E URBANISMO

UNIDADE: 25 - DEPARTAMENTO DE MANUTENÇÃO E DE APOIO OPERACIONAL

PROJETO/ATIVIDADE: 2.037 - Manutenção do Departamento de Estradas e Rodagem

Elementos de despesa:

64-3.3.90.00.00.00.00.00.1.0000.0-Aplicações Diretas

R\$ 100.000,00

Art. 2º - Para a cobertura do crédito previsto no Art. 1º, será utilizado o valor de R\$ 100.000,00 (cem mil reais), parte da subtração excesso de arrecadação da fonte de recursos próprios.

Art. 3º - Este Decreto entra em vigor na data de sua publicação, revogadas as disposições em contrário.

Prefeitura de Campos Novos, registrado e publicado o presente Decreto em, 11 de julho de 2011.

VILIBALDO ERICH SCHMID

Prefeito Municipal

6.322

DECRETON 6.322 DE 13 DE JULHO DE 2011

DECLARA SITUAÇÃO ANORMAL, CARACTERIZADA COMO SITUAÇÃO DE EMERGÊNCIA EM ÁREA DA CIDADE QUE MENCIONA, E DA OUTRAS PROVIDÊNCIAS

Vilibaldo Erich Schmid, Prefeito Municipal de Campos Novos, Estado de Santa Catarina, no uso de suas atribuições conferidas pelo Art. 100, inciso VIII - XX - IX da Lei Orgânica e o Art. 17 do Decreto Federal nº 5.376 de 17 de fevereiro de 2005, Lei Estadual 10.925 de 22 de setembro de 1998, Decreto Estadual 3.924 de 11 de janeiro de 2006 e Resolução nº 03 do Conselho Nacional de Defesa Civil; e, Considerando os Termos da Laudo de Vistoria da Comissão Municipal de Defesa Civil;

Considerando os termos de interdição de edificações no perímetro urbano da cidade, apresentado pela unidade do Corpo de Bombeiros Militar de Campos Novos;

Considerando o grau de vulnerabilidade da região demarcada, pondo em risco as pessoas que lá residem,

DECRETA:

Art. 1 - Fica decretada Situação de Emergência, decorrente de movimentação e deslocamento de terra ocorrido na quadra compreendida entre as ruas Cel. Lucidoro, rua Cel. Farrapo e as transversais ruas Benjamim Constant e rua Mal. Floriano.

Art. 2 - A Situação de anormalidade é válida para área descrita no artigo primeiro, afetada conforme formulário de avaliação e danos e pelo croqui da área afetada, anexos a este decreto.

Art. 3 - Confirma-se a mobilização do Sistema Nacional de Defesa Civil, no âmbito do município, sob a coordenação da Comissão Municipal de Defesa Civil - COMDEC e autoriza-se o desencadeamento do plano de emergência de respostas aos desastres, após adaptado a situação real desse desastre.

Art. 4 - Autorizo a convocação de voluntários para reforçar as ações de resposta ao desastre, e

Art. 5 - Este Decreto entra em vigor na data de sua publicação, com vigência por 90 (noventa) dias.

Campos Novos, 13 de julho de 2011.

VILIBALDO ERICH SCHMID

Prefeito Municipal

6.323

DECRETO Nº 6.323/11 DE 13/07/2011

CONVOCA PARTICIPAÇÃO NA CONFERENCIA MUNICIPAL DE SAÚDE.

Vilibaldo Erich Schmid, Prefeito Municipal de Campos Novos, Estado de Santa Catarina, no uso de suas atribuições legais;

Considerando os princípios constitucionais da Saúde;

Considerando que a Saúde é um direito de todos os munícipes, e dever do Poder Público;

Com amparo no artigo 100, inciso VIII, c/c artigos 161 e seguintes da Lei Orgânica;

DECRETA:

Art. 1º - Fica convocada a população em geral do Município para participar da IV Conferência Municipal da Saúde, que realizará-se no dia 14 de julho de 2011, com início às 8:30h, nas dependências da UNOESC/Campos Novos.

Art. 2º - Este Decreto entra em vigor na data da sua publicação.

Prefeitura Municipal de Campos Novos, registrado e publicado em 13 de julho de 2011

VILIBALDO ERICH SCHMID,

Prefeito Municipal

3.651

LEI Nº 3.651, DE 01/07/2011

AMPLIA NÚMERO DE VAGAS DE CARGOS DE PROVIMENTO EFETIVO NO QUADRO DE PESSOAL DO PODER EXECUTIVO E DÁ OUTRAS PROVIDÊNCIAS

Vilibaldo Erich Schmid, Prefeito do Município de Campos Novos, Estado de Santa Catarina, no uso de suas atribuições previstas no Art. 100, inciso VIII da Lei Orgânica,

FAZ SABER A TODOS OS HABITANTES DESTA MUNICÍPIO QUE A CÂMARA MUNICIPAL APROVOU, E ELE SANCIONA A PRESENTE LEI:

Art. 1º - Fica ampliado o número de vagas dos Cargos de Provimento Efetivo do Poder Executivo da seguinte forma:

I – No GRUPO I TRANSPORTES E SERVIÇOS GERAIS – TSG, as seguintes vagas:

a) Pedreiro ampliando em mais 05 (cinco) vagas;

b) Gari ampliando em mais 02 (duas) vagas;

c) Carpinteiro ampliando em mais 02 (duas) vagas.

II – No GRUPO III – ATIVIDADES OPERACIONAIS E DE ADMINISTRAÇÃO GERAL – OAG, as seguintes vagas:

a) Técnico em Apoio Administrativo ampliando em mais 10 (dez) vagas;

b) Técnico em Desenho ampliando em mais 01 (uma) vaga.

III – No GRUPO IV ATIVIDADES DE NÍVEL SUPERIOR – ANS:

a) Engenheiro Civil ampliando em mais 01 (uma) vaga;

b) Contador/Consultor ampliando em mais 01 (uma) vaga;

c) Assistente Social ampliando em mais 03 (três) vagas;

d) Psicólogo ampliando em mais 02 (duas) vagas;

e) Enfermeiro ampliando em mais 02 (duas) vagas.

Parágrafo Único = Os vencimentos, a carga horária, o enquadramento e as atribuições das vagas ampliadas por este Artigo, são os mesmos que já constam da legislação municipal.

Art. 2º - A ampliação de vagas, está compatível com o plano plurianual e a lei de diretrizes orçamentária, atendendo também a Lei de Responsabilidade Fiscal no tocante ao impacto orçamentário e financeiro, pois haverá a ampliação da receita municipal, com a implementação de novas indústria no Município.

Art. 3º - As despesas decorrentes desta Lei, correrão por conta

de dotações orçamentárias consignadas sob a rubrica própria do orçamento do Município.

Art. 4º - Esta Lei Complementar entra em vigor na data de sua publicação, revogadas as disposições em contrário.

Prefeitura Municipal de Campos Novos, registrada e publicada a presente Lei em, 01 de julho de 2011.

VILIBALDO ERICH SCHMID

Prefeito Municipal

ANEXO I – Nº DE VAGAS AMPLIADAS DE CARGOS DE PROVIMENTO EFETIVO POR ESTA LEI

Cargos de Provimento Efetivo	Vagas Ampliadas	Jornada	Grupo
Pedreiro	05	40	I - Transportes e Serviços Gerais – TSG
Gari	02	40	I - Transportes e Serviços Gerais – TSG
Carpinteiro	02	40	I - Transportes e Serviços Gerais – TSG
Técnico em Apoio Administrativo	10	40	III – Atividades Operacionais e de Adm. Geral – OAG
Técnico em Desenho	01	40	III – Atividades Operacionais e de Adm. Geral – OAG
Engenheiro Civil	01	40	IV – Atividade de Nível Superior – ANS
Contador/Consultor	01	40	IV – Atividade de Nível Superior – ANS
Assistente Social	03	40	IV – Atividade de Nível Superior – ANS
Psicólogo	02	40	IV – Atividade de Nível Superior – ANS
Enfermeiro	02	40	IV – Atividade de Nível Superior – ANS

ANEXO V QUADRO DE VENCIMENTOS

Grupos	Cargo	Horas	Nível	Vagas	Venc. Inicial	Venc. Atual
I	Gari	40	1	32	R\$ 539,35	
I	Carpinteiro	40	2	9	R\$ 724,54	
I	Pedreiro	40	2	8	R\$ 724,54	
III	Técnico em Apoio Administrativo	40	2	46	R\$ 838,91	
III	Técnico em Desenho	40	2	2	R\$ 838,91	
IV	Contador/Consultor	40	1	2	R\$ 4.298,83	
IV	Assistente Social	40	2	8	R\$ 1.811,30	
IV	Enfermeiro	40	2	5	R\$ 1.811,30	
IV	Engenheiro Civil	40	2	3	R\$ 4.298,83	
IV	Psicólogo	40	3	8	R\$ 1.811,30	

3.653

LEI Nº 3.653 DE 11/07/2011

AUTORIZA O PODER EXECUTIVO A EFETUAR A ABERTURA DE CRÉDITO ADICIONAL SUPLEMENTAR NO ORÇAMENTO DO MUNICÍPIO

Vilibaldo Erich Schmid, Prefeito do Município de Campos Novos, Estado de Santa Catarina, no uso de suas atribuições previstas no

Art. 100, inciso VIII da Lei Orgânica,

FAZ SABER A TODOS OS HABITANTES DESTES MUNICÍPIO QUE A CÂMARA MUNICIPAL APROVOU, E ELE SANCIONA A PRESENTE LEI:

Art. 1º - Fica o Poder Executivo autorizado a abrir no orçamento do Município de Campos Novos, crédito adicional suplementar no valor de R\$ 5.000.000,00 (cinco milhões de reais) nas rubricas abaixo discriminadas:

ÓRGÃO: 08 - SECRETARIA DE TRANSPORTES, OBRAS E URBANISMO

UNIDADE: 25 - DEPARTAMENTO DE MANUTENÇÃO E APOIO OPERACIONAL

PROJ/ATIV. 1.010 - Pavimentação e asfaltamento de ruas

7-5.4.40.90.00.00.00.0.1.0076.0 - Aplicações Diretas

R\$ 5.000.000,00

Art. 2º - De acordo com a Lei 4.320/1964, artigo 43, parágrafo 1º, inciso IV, serão utilizados como recursos para abertura do crédito especial de que trata a presente Lei, a ser operada mediante Decretos especiais, as receitas provenientes de Operação de crédito autorizada pela Lei nº 3.564 de 26/10/2010.

§ 1º - Os Créditos abertos deverão corresponder à efetiva arrecadação, segundo a liberação financeira dos recursos provenientes da operação de crédito, atendido o critério disposto no caput deste artigo.

§ 2º - Os saldos da operação de crédito contratada por força da Lei referida no caput deste artigo que não for liberada durante o exercício, deverão ser incorporados na previsão orçamentária do próximo exercício.

Art. 3º - Esta Lei entra em vigor na data de sua publicação.

Prefeitura de Campos Novos, 11 de julho de 2011.

VILIBALDO ERICH SCHMID

Prefeito Municipal

3.654

LEI Nº 3.654 DE 11/07/2011

AUTORIZA CONCEDER SUBVENÇÃO SOCIAL A ENTIDADE QUE MENCIONA E DÁ OUTRAS PROVIDÊNCIAS

Vilibaldo Erich Schmid, Prefeito do Município de Campos Novos, Estado de Santa Catarina, no uso de suas atribuições previstas no Art. 100, inciso VIII da Lei Orgânica,

FAZ SABER A TODOS OS HABITANTES DESTES MUNICÍPIO QUE A CÂMARA MUNICIPAL APROVOU, E ELE SANCIONA A PRESENTE LEI:

Art. 1º - Fica o Poder Executivo Municipal autorizado a conceder subvenção social à Escola de Pais do Brasil - Seccional de Campos Novos, CNPJ 05.131.866/0001-55, localizada neste município na Av. JK, 965, na importância de R\$ 4.000,00 (quatro mil reais), para despesas referentes às despesas em encontros de aperfeiçoamento e estudos.

Art. 2º - As despesas decorrentes desta Lei correrão à conta da dotação orçamentária vigente abaixo citada:

ÓRGÃO: 01 - GABINETE DO PREFEITO

UNIDADE: 01 - GABINETE DO PREFEITO

PROJ/ATIV. 2.000 - Manutenção do Gabinete do Prefeito Municipal

116-3.3.50.00.00.00.00.0.1.0000.0- Transferências a Instituições Privadas
Sem Fins Lucrativos

Art. 3º - A entidade beneficiada na forma da presente Lei deverá prestar contas dos recursos repassados na forma desta lei, no prazo de 30 dias.

Art. 4º - Esta Lei entra em vigor na data de sua publicação, revogadas as disposições em contrário.

Prefeitura de Campos Novos, registrada e publicada a presente Lei em, 11 de julho de 2011.

VILIBALDO ERICH SCHMID

Prefeito Municipal

3.655

LEI Nº 3.655 DE 11/07/2011

ABRE CRÉDITO ADICIONAL SUPLEMENTAR NO ORÇAMENTO DO FUNDO DE DESENVOLVIMENTO DA AGROPECUÁRIA

Vilivaldo Erich Schmid, Prefeito do Município de Campos Novos, Estado de Santa Catarina, no uso de suas atribuições previstas no Art. 100, inciso VIII da Lei Orgânica,

FAZ SABER A TODOS OS HABITANTES DESTE MUNICÍPIO QUE A CÂMARA MUNICIPAL APROVOU, E ELE SANCIONA A PRESENTE LEI:

Art. 1º. Fica aberto um Crédito Adicional Suplementar no orçamento do FUNDO DE DESENVOLVIMENTO DA AGROPECUÁRIA, no valor de R\$ 100.000,00 (cem mil reais) nas rubricas abaixo discriminadas:

ÓRGÃO: 11 - FUNDO DE DESENVOLVIMENTO DA AGROPECUÁRIA
UNIDADE: 01 - FUNDO DE DESENVOLVIMENTO DA AGROPECUÁRIA

PROJ/ATIV. 2.041 - Manutenção do Fundo de Desenv. da Agropecuária

7-3.3.90.00.00.00.00.0.1.0000.0- Aplicações Diretas R\$ 100.000,00

Art. 2º - Para a cobertura do crédito adicional suplementar previsto no Art. 1º, serão anuladas as seguintes dotações orçamentárias do orçamento geral do município:

ÓRGÃO: 06 - SECRETARIA DA AGRICULTURA E MEIO AMBIENTE
UNIDADE: 19 - DEPARTAMENTO DA AGRICULTURA - GERÊNCIA
PROJ/ATIV. 2.079 - Manutenção do Programa Horas Máq. - Sec. de Agricultura

22-3.3.90.00.00.00.00.0.1.0000.0- Aplicações Diretas R\$ 100.000,00

Art. 3º - Esta Lei entra em vigor na data de sua publicação, revogadas as disposições em contrário.

Prefeitura de Campos Novos, 11 de julho de 2011.

VILIBALDO ERICH SCHMID

Prefeito Municipal

3.656

LEI Nº 3.656 DE 11/07/2011

AUTORIZA ANUIR EM DECLARAÇÃO DE CONSTITUIÇÃO DA SERVIDÃO PÚBLICA QUE MENCIONA, E DÁ OUTRAS PROVIDÊNCIAS

Vilivaldo Erich Schmid, Prefeito do Município de Campos Novos, Estado de Santa Catarina, no uso de suas atribuições previstas no

Art. 100, inciso VIII da Lei Orgânica,

FAZ SABER A TODOS OS HABITANTES DESTE MUNICÍPIO QUE A CÂMARA MUNICIPAL APROVOU, E ELE SANCIONA A PRESENTE LEI:

Art. 1º - Fica o Poder Executivo Municipal autorizado a anuir com a declaração de servidão pública constituída por Vilson da Silva e sua mulher, nos termos da minuta anexa a esta Lei.

Art. 2º - A servidão mencionada no Art. 1º, constitui-se na acessão para o município utilizar o terreno urbano, objeto da matrícula registrada no CRI da Comarca, sob nº 21.910.

Art. 3º - O município utilizará o imóvel para instalar tubulação subterrânea que dará evasão às águas pluviais demandas das ruas Danúsia Bess e Carlos Pisani.

Art. 4º - A servidão constituída é por tempo indeterminado.

Art. 5º - Pela servidão perpétua mencionada nos artigos 1º e 2º, o município concederá remissão da dívida ativa inscrita sob nº 01011770126001 - valor de R\$ 2.688,49. (dois mil, seiscentos e oitenta e oito reais e quarenta e nove centavos)

Art. 6º - Esta Lei entra em vigor na data de sua publicação, revogadas as disposições em contrário.

Prefeitura de Campos Novos, registrada e publicada a presente Lei em, 11 de julho de 2011.

VILIBALDO ERICH SCHMID

Prefeito Municipal

3.657

LEI Nº 3.657 DE 13/07/2011

AUTORIZA FIRMAR CONVÊNIO COM ENTIDADE QUE MENCIONA

Vilivaldo Erich Schmid, Prefeito do Município de Campos Novos, Estado de Santa Catarina, no uso de suas atribuições previstas no Art. 100, inciso VIII da Lei Orgânica,

FAZ SABER A TODOS OS HABITANTES DESTE MUNICÍPIO QUE A CÂMARA MUNICIPAL APROVOU, E ELE SANCIONA A PRESENTE LEI:

Art. 1º - Fica o Poder Executivo Municipal autorizado a firmar convênio com a Fundação Universidade do Oeste de Santa Catarina - Funoesc, CNPJ 84.592.369/0001-20, sito a Rua Getúlio Vargas, 2125 em Joaçaba - SC.

Art. 2º - O convênio visa estabelecer cooperação técnica científica entre o Município e a FUNOESC, para capacitação para professores da educação da Rede Municipal de Campos Novos, nos 13, 18, 19 e 20 de julho de 2011, nas dependências da UNOESC Campus Campos Novos.

Art. 3º - O convênio terá a vigência até 31 de dezembro de 2011, podendo ser renovado de comum acordo entre as partes.

Art. 4º - Esta Lei entra em vigor na data de sua publicação, revogando as disposições em contrário.

Prefeitura de Campos Novos, registrada e publicada a presente Lei em, 13 de julho de 2011.

VILIBALDO ERICH SCHMID

Prefeito Municipal

6.319

DECRETO Nº 6.319 DE 11/07/2011

AUTORIZA LICENÇA DE DESMEMBRAMENTO DE TERRENO URBANO E DÁ OUTRAS PROVIDÊNCIAS

Vilivaldo Erich Schmid, Prefeito do Município de Campos Novos, Estado de Santa Catarina, no uso de suas atribuições legais;

Considerando os pareceres técnicos e jurídicos exarados no Processo Administrativo nº 32.554;

Com amparo no Artigo 95 e seguintes da Lei Complementar nº 03 de 28 de maio de 2007 - Plano Diretor, c/c Artigo 100, incisos VIII, XXVI e 8º, inciso I "H" da Lei Orgânica,

DECRETA:

Art. 1º- Art. 1º- Fica concedida Licença de Desmembramento do imóvel urbano de propriedade de ILDA DOS SANTOS CASTRO com a área de 713,00m² (setecentos e treze metros quadrados), com benfeitoria, matriculado no CRI da Comarca de Campos Novos, sob nº 28.336, localizado na esquina da Rua Borges de Medeiros com a Rua Coronel Fagundes, no Bairro Santo Antônio, nesta cidade.

Art. 2º. O imóvel mencionado no Art. 1º possui as seguintes confrontações:

Área Total Atual: 713,00m² - (Com edificação de alvenaria com área de 94,50m²)

Confrontações e Dimensões

Ao Norte: confronta com Rua Borges de Medeiros , em 20,00 metros lineares;

Ao Sul: confronta com Rua Avelino Escolaro, em 20,00 metros lineares;

Ao Leste: confronta com Rua Coronel Fagundes, em 35,30 metros lineares;

Ao Oeste: confronta com Sucessores de Henriqueta Thibes Bleyer, em 36,00 metros lineares;

Art. 3º - A Licença de Desmembramento autorizada por este Decreto, dará origem a 02 (dois) unidades imobiliárias, com as seguintes confrontações:

Área 01: 453,00m²

Confrontações e Dimensões:

Ao Norte: confronta com a Rua Borges de Medeiros em 20,00 metros lineares;

Ao Sul: confronta com o lote nº 2, em 20,00 metros lineares;

Ao Leste: confronta com a Rua Coronel Fagundes, em 22,30 metros lineares;

Ao Oeste: confronta com Sucessores de Henriqueta Thibes Bleyer, em 23,00 metros lineares.

Área 02: 260,00m²

Confrontações e Dimensões:

Ao Norte: confronta com lote nº 1, em 20,00 metros lineares;

Ao Sul: confronta com o Avelino Scolaro, em 20,00 metros lineares;

Ao Leste: confronta com a Rua Coronel Fagundes, em 13,00 metros lineares;

Ao Oeste: confronta com Sucessores de Henriqueta Thibes Bleyer, em 13,00 metros lineares.

Art. 4º - Ficam aprovados a planta arquitetônica de desmembramento e memorial descritivo das unidades imobiliárias descritas, dimensionadas e caracterizadas no Art. 3º deste Decreto.

Art. 5º - Ficam os cartórios de Tabelionato e do registro de Imóveis da Comarca, autorizados a promoverem a escrituração e as

averbações que se fizerem necessárias à transferência de domínio e registro dos imóveis objetos deste decreto.

Art. 6º. Este Decreto entra em vigor na data de sua publicação, revogando-se as disposições em contrário.

Prefeitura de Campos Novos, registrado e publicado o presente Decreto em, 11 de julho de 2011.

VILIBALDO ERICH SCHMID

Prefeito Municipal

CÂMARA MUNICIPAL**Balancete de Verificação**

SANTA CATARINA
CAMARA MUNICIPAL DE CAMPOS NOVOS
Balancete de Verificação - 2011

Betha Sistemas

Exercício de 2011

Junho

Página: 1/10

Máscara	Sist. Contábil	Descrição	Saldo Anterior	Débitos	Créditos	Saldo Atual
1		ATIVO	3.974.146,92D	664.173,23	398.844,92	4.239.475,23D
1.1		ATIVO CIRCULANTE	269.329,34D	197.758,11	133.476,20	333.611,25D
1.1.1		DISPONIVEL	269.329,34D	197.758,11	133.476,20	333.611,25D
1.1.1.1		DISPONIVEL EM MOEDA NACIONAL	269.329,34D	197.758,11	133.476,20	333.611,25D
1.1.1.1.2		BANCOS CONTA MOVIMENTO	269.329,34D	197.758,11	133.476,20	333.611,25D
1.1.1.1.2.99		OUTRAS CONTAS	269.329,34D	197.758,11	133.476,20	333.611,25D
1.1.1.1.2.99.04		CAIXA ECONOMICA FEDERAL	269.329,34D	197.758,11	133.476,20	333.611,25D
1.1.1.1.2.99.04.01		CAIXA ECONOMICA FEDERAL - MOVIMENTO	269.329,34D	197.758,11	133.476,20	333.611,25D
1.1.1.1.2.99.04.01.00.0001 (10792)	F	CAIXA ECONCOMICA FEDERAL	269.329,34D	197.758,11	133.476,20	333.611,25D
1.4		ATIVO PERMANENTE	429.982,58D	3.249,00	0,00	433.231,58D
1.4.2		IMOBILIZADO	429.982,58D	3.249,00	0,00	433.231,58D
1.4.2.1		BENS MOVEIS E IMOVEIS	429.982,58D	3.249,00	0,00	433.231,58D
1.4.2.1.1		BENS IMOVEIS	209.172,60D	0,00	0,00	209.172,60D
1.4.2.1.1.92 (9917)	P	INSTALAÇÕES	209.172,60D	0,00	0,00	209.172,60D
1.4.2.1.2		BENS MOVEIS	220.809,98D	3.249,00	0,00	224.058,98D
1.4.2.1.2.06 (9927)	P	APARELHOS E EQUIPAMENTOS DE COMUNICACAO	9.240,20D	0,00	0,00	9.240,20D
1.4.2.1.2.12 (9930)	P	APARELHOS E UTENSILIOS DOMESTICOS	379,00D	0,00	0,00	379,00D
1.4.2.1.2.18 (9934)	P	COLECOES E MATERIAIS BIBLIOGRAFICOS	882,00D	0,00	0,00	882,00D
1.4.2.1.2.33 (9943)	P	EQUIPAMENTOS PARA AUDIO, VIDEO E FOTO	16.506,80D	0,00	0,00	16.506,80D
1.4.2.1.2.34 (9944)	P	MAQUINAS, UTENSILIOS E EQUIPAMENTOS DIVERSOS	39.415,26D	3.249,00	0,00	42.664,26D
1.4.2.1.2.35 (9945)	P	EQUIPAMENTOS DE PROCESSAMENTOS DE DADOS	35.488,01D	0,00	0,00	35.488,01D
1.4.2.1.2.36 (9946)	P	MAQUINAS, INSTALACOES E UTENS. DE ESCRITORIO	36.572,52D	0,00	0,00	36.572,52D
1.4.2.1.2.42 (9950)	P	MOBILIARIO EM GERAL	79.347,19D	0,00	0,00	79.347,19D
1.4.2.1.2.87 (9967)	P	MATERIAL DE USO DURADOURO	1.029,00D	0,00	0,00	1.029,00D
1.4.2.1.2.99 (9979)	P	OUTROS BENS MOVEIS	1.950,00D	0,00	0,00	1.950,00D
1.9		ATIVO COMPENSADO	3.274.835,00D	463.166,12	265.368,72	3.472.632,40D
1.9.2		FIXACAO ORCAMENTARIA DA DESPESA	2.348.275,00D	0,00	0,00	2.348.275,00D
1.9.2.1		DOTACAO ORCAMENTARIA	2.348.275,00D	0,00	0,00	2.348.275,00D
1.9.2.1.1		DOTACAO INICIAL	2.348.275,00D	0,00	0,00	2.348.275,00D
1.9.2.1.1.01		CREDITO INICIAL	2.348.275,00D	0,00	0,00	2.348.275,00D
1.9.2.1.1.01.01 (10308)	O	ORIGINARIO DO ORCAMENTO	2.348.275,00D	0,00	0,00	2.348.275,00D
1.9.3		EXECUCAO DA PROGRAMACAO FINANCEIRA	922.756,00D	462.766,12	265.068,72	1.120.453,40D
1.9.3.2		DISPONIBILIDADES FINANCEIRAS	922.756,00D	462.766,12	265.068,72	1.120.453,40D
1.9.3.2.9		OUTRAS DISPONIBILIDADES FINANCEIRAS	922.756,00D	462.766,12	265.068,72	1.120.453,40D
1.9.3.2.9.02		DISPONIBILIDADES POR FONTE DE RECURSOS	922.756,00D	462.766,12	265.068,72	1.120.453,40D

SANTA CATARINA
CAMARA MUNICIPAL DE CAMPOS NOVOS

Balancete de Verificação - 2011

Betha Sistemas

Exercício de 2011

Junho

Página: 2/10

Máscara	Sist. Contábil	Descrição	Saldo Anterior	Débitos	Créditos	Saldo Atual
1.9.3.2.9.02.01 (18397)	C	DISPONIBILIDADES POR FONTE DE RECURSOS-A UTILIZAR	252.477,57D	197.758,11	131.471,10	318.764,58D
1.9.3.2.9.02.02 (18398)	C	DISPONIBILIDADES POR FONTE DE RECURSOS-COMPROMETID	16.893,23D	131.531,81	133.536,91	14.888,13D
1.9.3.2.9.02.03 (18399)	C	DISPONIBILIDADES POR FONTE DE RECURSOS-UTILIZADA	653.385,20D	133.476,20	60,71	786.800,69D
1.9.9		COMPENSACOES ATIVAS DIVERSAS	3.804,00D	400,00	300,00	3.904,00D
1.9.9.1		RESPONSABILIDADES POR VALORES, TITULOS E BENS	3.804,00D	400,00	300,00	3.904,00D
1.9.9.1.1		RESPONSABILIDADES DE TERCEIROS	3.804,00D	400,00	300,00	3.904,00D
1.9.9.1.1.99		OUTRAS RESPONSABILIDADES DE TERCEIROS	3.804,00D	400,00	300,00	3.904,00D
1.9.9.1.1.99.00.01		RESPONSAVEIS POR ADIANTAMENTOS	3.804,00D	400,00	300,00	3.904,00D
1.9.9.1.1.99.00.01.00.0003 (10801)	C	IDERNEI ANTONIO TITON	3.804,00D	0,00	0,00	3.804,00D
1.9.9.1.1.99.00.01.00.0007 (15369)	C	JOÃO VALDENIR DA SILVA	0,00	100,00	100,00	0,00
1.9.9.1.1.99.00.01.00.0011 (18353)	C	JOSÉ ADELAR CARPES	0,00	200,00	100,00	100,00D
1.9.9.1.1.99.00.01.00.0012 (18359)	C	JOSÉ JAIR FAGUNDES ANTUNES	0,00	100,00	100,00	0,00

SANTA CATARINA
CAMARA MUNICIPAL DE CAMPOS NOVOS

Balancete de Verificação - 2011

Betha Sistemas

Exercício de 2011

Junho

Página: 3/10

Máscara	Sist. Contábil	Descrição	Saldo Anterior	Débitos	Créditos	Saldo Atual
2		PASSIVO	3.668.654,34C	527.187,14	725.369,44	3.866.836,64C
2.1		PASSIVO CIRCULANTE	121,77C	152.340,14	152.725,04	506,67C
2.1.1		DEPOSITOS	121,77C	20.426,73	20.811,63	506,67C
2.1.1.1		CONSIGNACOES	121,77C	18.418,33	18.803,23	506,67C
2.1.1.1.1		PREVIDENCIA SOCIAL	0,00	5.398,81	5.398,81	0,00
2.1.1.1.1.02 (10048)	F	INSS	0,00	5.398,81	5.398,81	0,00
2.1.1.1.4		TESOURO ESTADUAL E MUNICIPAL	512,17C	7.197,16	7.234,74	549,75C
2.1.1.1.4.02 (10055)	F	ISS	512,17C	0,00	37,58	549,75C
2.1.1.1.4.04 (10056)	F	IRRF A RECOLHER PARA OS COFRES PUBLICOS DO EXECUTI	0,00	7.197,16	7.197,16	0,00
2.1.1.1.9		OUTROS CONSIGNATARIOS	390,40D	5.822,36	6.169,68	43,08D
2.1.1.1.9.99		OUTROS CONSIGNATARIOS	390,40D	5.822,36	6.169,68	43,08D
2.1.1.1.9.99.00.00.00.0002 (10808)	F	EMPRESTIMO CAIXA ECONÔMICA FEDERAL	0,00	5.779,28	5.779,28	0,00
2.1.1.1.9.99.00.00.00.0006 (15255)	F	TIM - CELULARES	390,40D	43,08	390,40	43,08D
2.1.1.4		DEPOSITOS DE DIVERSAS ORIGENS	0,00	2.008,40	2.008,40	0,00
2.1.1.4.9		DEPOSITOS PARA QUEM DE DIREITO	0,00	2.008,40	2.008,40	0,00
2.1.1.4.9.01 (10062)	F	DEPOSITOS DE TERCEIROS	0,00	2.008,40	2.008,40	0,00
2.1.2		OBRIGACOES EM CIRCULACAO	0,00	131.913,41	131.913,41	0,00
2.1.2.1		OBRIGACOES A PAGAR	0,00	131.913,41	131.913,41	0,00
2.1.2.1.1		FORNECEDORES	0,00	29.439,15	29.439,15	0,00
2.1.2.1.1.01		DO EXERCICIO	0,00	29.439,15	29.439,15	0,00
2.1.2.1.1.01.00.01		FORNECEDORES DO EXERCICIO	0,00	29.439,15	29.439,15	0,00
2.1.2.1.2		PESSOAL A PAGAR	0,00	102.474,26	102.474,26	0,00
2.1.2.1.2.01		PESSOAL A PAGAR DO EXERCICIO	0,00	102.474,26	102.474,26	0,00
2.4		PATRIMONIO LIQUIDO	393.697,57C	0,00	0,00	393.697,57C
2.4.1		PATRIMONIO/CAPITAL	393.697,57C	0,00	0,00	393.697,57C
2.4.1.1 (9524)	P	PATRIMONIO	393.697,57C	0,00	0,00	393.697,57C
2.9		PASSIVO COMPENSADO	3.274.835,00C	374.847,00	572.644,40	3.472.632,40C
2.9.2		EXECUCAO ORCAMENTARIA DA DESPESA	2.348.275,00C	374.547,00	374.547,00	2.348.275,00C
2.9.2.1		DISPONIBILIDADES DE CREDITO	1.781.099,10C	374.486,29	261.497,53	1.668.110,34C
2.9.2.1.1 (9744)	O	CREDITO DISPONIVEL	1.677.996,57C	129.462,70	60,71	1.548.594,58C
2.9.2.1.3		CREDITO UTILIZADO	103.102,53C	245.023,59	261.436,82	119.515,76C
2.9.2.1.3.01 (10141)	O	CREDITO EMPENHADO A LIQUIDAR	16.730,00C	131.913,41	129.523,41	14.340,00C
2.9.2.1.3.02		CREDITO LIQUIDADO	86.372,53C	113.110,18	131.913,41	105.175,76C
2.9.2.1.3.02.01 (10457)	O	CREDITO EMPENHADO - LIQUIDADO	86.372,53C	113.110,18	131.913,41	105.175,76C
2.9.2.4		EXECUCAO DA DESPESA	567.175,90C	60,71	113.049,47	680.164,66C

SANTA CATARINA
CAMARA MUNICIPAL DE CAMPOS NOVOS

Balancete de Verificação - 2011

Betha Sistemas

Exercício de 2011

Junho

Página: 4/10

Máscara	Sist. Contábil	Descrição	Saldo Anterior	Débitos	Créditos	Saldo Atual
2.9.2.4.1		EMISSAO DE EMPENHO	567.175,90C	60,71	113.049,47	680.164,66C
2.9.2.4.1.04		EMPENHOS POR CREDOR	567.175,90C	60,71	113.049,47	680.164,66C
2.9.2.4.1.04.03 (10484)	O	VALORES PAGOS	567.175,90C	60,71	113.049,47	680.164,66C
2.9.3		EXECUCAO DA PROGRAMACAO FINANCEIRA	922.756,00C	0,00	197.697,40	1.120.453,40C
2.9.3.2		DISPONIBILIDADES FINANCEIRAS	922.756,00C	0,00	197.697,40	1.120.453,40C
2.9.3.2.9 (18401)	C	Controle das disponibilidades de recursos	922.756,00C	0,00	197.697,40	1.120.453,40C
2.9.9		COMPENSACOES PASSIVAS DIVERSAS	3.804,00C	300,00	400,00	3.904,00C
2.9.9.1 (9543)	C	VALORES, TITULOS E BENS SOB RESPONSABILIDADE	3.804,00C	300,00	400,00	3.904,00C

SANTA CATARINA
CAMARA MUNICIPAL DE CAMPOS NOVOS

Balancete de Verificação - 2011

Betha Sistemas

Exercício de 2011

Junho

Página: 5/10

Máscara	Sist. Contábil	Descrição	Saldo Anterior	Débitos	Créditos	Saldo Atual
3		DESPESA	653.548,43D	131.852,70	60,71	785.340,42D
3.3		DESPESAS CORRENTES	617.263,42D	128.603,70	60,71	745.806,41D
3.3.1		PESSOAL E ENCARGOS SOCIAIS	475.834,36D	100.914,26	0,00	576.748,62D
3.3.1.9		Aplicacoes Diretas	475.834,36D	100.914,26	0,00	576.748,62D
3.3.1.9.0.01		Aposentadorias e Reformas	109.282,03D	22.872,98	0,00	132.155,01D
3.3.1.9.0.01.01 (22107)	F	Proventos - Pessoal Civil	109.282,03D	22.872,98	0,00	132.155,01D
3.3.1.9.0.11 (20095)	F	Vencimentos e Vantagens Fixas - Pessoal Civil	296.697,51D	63.185,23	0,00	359.882,74D
3.3.1.9.0.13		Obrigacoes Patronais	63.123,04D	13.847,66	0,00	76.970,70D
3.3.1.9.0.13.02 (22144)	F	Contribuições Previdenciárias - INSS	63.123,04D	13.847,66	0,00	76.970,70D
3.3.1.9.0.16		Outras Despesas Variaveis - Pessoal Civil	6.731,78D	1.008,39	0,00	7.740,17D
3.3.1.9.0.16.44 (22154)	F	Serviços Extraordinários	6.731,78D	1.008,39	0,00	7.740,17D
3.3.3		OUTRAS DESPESAS CORRENTES	141.429,06D	27.689,44	60,71	169.057,79D
3.3.3.9		Aplicacoes Diretas	141.429,06D	27.689,44	60,71	169.057,79D
3.3.3.9.0.14		Diarias - Civil	36.060,00D	9.000,00	0,00	45.060,00D
3.3.3.9.0.14.14 (23300)	F	Diárias no País - Civil	36.060,00D	9.000,00	0,00	45.060,00D
3.3.3.9.0.30		Material de Consumo	32.953,90D	2.976,57	0,00	35.930,47D
3.3.3.9.0.30.01 (23317)	F	Combustíveis e Lubrificantes Automotivos	2.668,72D	1.145,92	0,00	3.814,64D
3.3.3.9.0.30.16 (23332)	F	Material de Expediente	4.230,00D	540,50	0,00	4.770,50D
3.3.3.9.0.30.21 (23337)	F	Material de Copa e Cozinha	881,11D	427,07	0,00	1.308,18D
3.3.3.9.0.30.22 (23338)	F	Material de Limpeza e Produção de Higienização	761,29D	727,76	0,00	1.489,05D
3.3.3.9.0.30.26 (23342)	F	Material Elétrico e Eletrônico	16.980,51D	0,00	0,00	16.980,51D
3.3.3.9.0.30.39 (23355)	F	Material para Manutenção de Veículos	1.209,00D	0,00	0,00	1.209,00D
3.3.3.9.0.30.49 (23365)	F	Bilhetes de Passagens	3.482,23D	0,00	0,00	3.482,23D
3.3.3.9.0.30.99 (23369)	F	Outros Materiais de Consumo	2.741,04D	135,32	0,00	2.876,36D
3.3.3.9.0.36		Outros Servicos de Terceiros - Pessoa Fisica	3.023,00D	400,00	60,71	3.362,29D
3.3.3.9.0.36.96 (23434)	F	Outros Serviços de Terc-Pessoa Fisica-Pagto Antec	1.523,00D	400,00	60,71	1.862,29D
3.3.3.9.0.36.99 (23435)	F	Outros Serviços de Terceiros - Pessoa Física	1.500,00D	0,00	0,00	1.500,00D
3.3.3.9.0.39		Outros Servicos de Terceiros - Pessoa Juridica	61.952,16D	13.752,87	0,00	75.705,03D
3.3.3.9.0.39.01 (23450)	F	Assinatura de Periódicos e Anuidades	890,00D	0,00	0,00	890,00D
3.3.3.9.0.39.08 (23457)	F	Manutenção de Software	5.225,60D	1.053,40	0,00	6.279,00D
3.3.3.9.0.39.11 (23460)	F	Locação de Softwares	2.187,48D	443,96	0,00	2.631,44D
3.3.3.9.0.39.16 (23464)	F	Manutenção e Conservação de Bens Imóveis	7.922,40D	900,40	0,00	8.822,80D
3.3.3.9.0.39.17 (23465)	F	Manutenção e Conservação de Máquinas e Equip	1.345,00D	160,00	0,00	1.505,00D
3.3.3.9.0.39.43 (23484)	F	Serviços de Energia Elétrica	3.236,47D	799,35	0,00	4.035,82D
3.3.3.9.0.39.44 (23485)	F	Serviços de Água e Esgoto	370,49D	74,94	0,00	445,43D

SANTA CATARINA
CAMARA MUNICIPAL DE CAMPOS NOVOS

Balancete de Verificação - 2011

Betha Sistemas

Exercício de 2011

Junho

Página: 6/10

Máscara	Sist. Contábil	Descrição	Saldo Anterior	Débitos	Créditos	Saldo Atual
3.3.3.9.0.39.47 (23488)	F	Serviços de Comunicação em Geral	5.680,00D	2.840,00	0,00	8.520,00D
3.3.3.9.0.39.48 (23489)	F	Serviços de Seleção e Treinamento	4.584,00D	1.490,00	0,00	6.074,00D
3.3.3.9.0.39.50 (23491)	F	Serviços Médico-Hospitalar, Odontológico e Labor	392,00D	56,00	0,00	448,00D
3.3.3.9.0.39.58 (23498)	F	Serviços de Telecomunicações	21.377,58D	4.800,13	0,00	26.177,71D
3.3.3.9.0.39.66 (23506)	F	Serviços Judiciários	134,89D	0,00	0,00	134,89D
3.3.3.9.0.39.77 (23517)	F	Vigilância Ostensiva/Monitorada	482,72D	100,36	0,00	583,08D
3.3.3.9.0.39.90 (23527)	F	Serviços de Publicidade Legal	1.456,00D	70,00	0,00	1.526,00D
3.3.3.9.0.39.99 (23534)	F	Outros Serviços de Terceiros - Pessoa Jurídica	6.667,53D	964,33	0,00	7.631,86D
3.3.3.9.0.46		Auxilio-Alimentacao	7.440,00D	1.560,00	0,00	9.000,00D
3.3.3.9.0.46.01 (23538)	F	Auxilio-Alimentação em Pecúnia	7.440,00D	1.560,00	0,00	9.000,00D
3.4		DESPESAS DE CAPITAL	36.285,01D	3.249,00	0,00	39.534,01D
3.4.4		INVESTIMENTOS	36.285,01D	3.249,00	0,00	39.534,01D
3.4.4.9		Aplicacoes Diretas	36.285,01D	3.249,00	0,00	39.534,01D
3.4.4.9.0.52		Equipamentos e Material Permanente	36.285,01D	3.249,00	0,00	39.534,01D
3.4.4.9.0.52.06 (24452)	F	Aparelhos e Equipamentos de Comunicação	2.940,00D	0,00	0,00	2.940,00D
3.4.4.9.0.52.33 (24466)	F	Equipamentos Para Áudio, Vídeo e Foto	7.065,00D	0,00	0,00	7.065,00D
3.4.4.9.0.52.34 (24467)	F	Máquinas, Utensílios e Equipamentos Diversos	0,00	3.249,00	0,00	3.249,00D
3.4.4.9.0.52.35 (24468)	F	Equipamentos de Processamento de Dados	18.399,01D	0,00	0,00	18.399,01D
3.4.4.9.0.52.36 (24469)	F	Máquinas, Instalações e Utensílios de Escritório	4.370,00D	0,00	0,00	4.370,00D
3.4.4.9.0.52.42 (24474)	F	Mobiliário em Geral	2.841,00D	0,00	0,00	2.841,00D
3.4.4.9.0.52.99 (24489)	F	Outros Equipamentos e Material Permanente	670,00D	0,00	0,00	670,00D

SANTA CATARINA
CAMARA MUNICIPAL DE CAMPOS NOVOS
Balancete de Verificação - 2011

Betha Sistemas

Exercício de 2011

Junho

Página: 7/10

Máscara	Sist. Contábil	Descrição	Saldo Anterior	Débitos	Créditos	Saldo Atual
4		Receitas	0,00	0,00	0,00	0,00
4		RECEITAS	0,00	0,00	0,00	0,00

SANTA CATARINA
CAMARA MUNICIPAL DE CAMPOS NOVOS

Balancete de Verificação - 2011

Betha Sistemas

Exercício de 2011

Junho

Página: 8/10

Máscara	Sist. Contábil	Descrição	Saldo Anterior	Débitos	Créditos	Saldo Atual
5		RESULTADO DIMINUTIVO DO EXERCICIO	393.697,57D	0,00	0,00	393.697,57D
5.2		RESULTADO EXTRA-ORCAMENTARIO	393.697,57D	0,00	0,00	393.697,57D
5.2.2		INTERFERENCIAS PASSIVAS	393.697,57D	0,00	0,00	393.697,57D
5.2.2.3		MOVIMENTOS DE FUNDOS A CREDITO	393.697,57D	0,00	0,00	393.697,57D
5.2.2.3.3		MOVIMENTOS DE FUNDOS PROPRIOS	393.697,57D	0,00	0,00	393.697,57D
5.2.2.3.3.07		AJUSTE DE SISTEMAS CONTABEIS	393.697,57D	0,00	0,00	393.697,57D
5.2.2.3.3.07.03 (10545)	P	AJUSTE DE SISTEMAS CONTABEIS - NAO FINANCEIRO	393.697,57D	0,00	0,00	393.697,57D

SANTA CATARINA
CAMARA MUNICIPAL DE CAMPOS NOVOS

Balancete de Verificação - 2011

Betha Sistemas

Exercício de 2011

Junho

Página: 9/10

Máscara	Sist. Contábil	Descrição	Saldo Anterior	Débitos	Créditos	Saldo Atual
6		RESULTADO AUMENTATIVO DO EXERCICIO	1.352.738,58C	0,00	198.938,00	1.551.676,58C
6.1		RESULTADO ORCAMENTARIO	959.041,01C	0,00	198.938,00	1.157.979,01C
6.1.2		INTERFERENCIAS ATIVAS	922.756,00C	0,00	195.689,00	1.118.445,00C
6.1.2.1		TRANSFERENCIAS RECEBIDAS	922.756,00C	0,00	195.689,00	1.118.445,00C
6.1.2.1.2		REPASSE RECEBIDO	922.756,00C	0,00	195.689,00	1.118.445,00C
6.1.2.1.2.00.00.01		TRANSFERENCIA DE FINANCEIRA RECEBIDA	922.756,00C	0,00	195.689,00	1.118.445,00C
6.1.2.1.2.00.00.01.00.0100 (10867)	F	Transferência recebida (duodécimo)	922.756,00C	0,00	195.689,00	1.118.445,00C
6.1.3		MUTACOES ATIVAS	36.285,01C	0,00	3.249,00	39.534,01C
6.1.3.1		INCORPORACAO DE ATIVOS	36.285,01C	0,00	3.249,00	39.534,01C
6.1.3.1.1		AQUISICOES DE BENS	36.285,01C	0,00	3.249,00	39.534,01C
6.1.3.1.1.02		BENS MOVEIS	36.285,01C	0,00	3.249,00	39.534,01C
6.1.3.1.1.02.01 (10585)	P	BENS MOVEIS DE USO PERMANENTE	36.285,01C	0,00	3.249,00	39.534,01C
6.2		RESULTADO EXTRA-ORCAMENTARIO	393.697,57C	0,00	0,00	393.697,57C
6.2.2		INTERFERENCIAS ATIVAS	393.697,57C	0,00	0,00	393.697,57C
6.2.2.3		MOVIMENTOS DE FUNDOS A DEBITO	393.697,57C	0,00	0,00	393.697,57C
6.2.2.3.3		MOVIMENTOS DE FUNDOS PROPRIOS	393.697,57C	0,00	0,00	393.697,57C
6.2.2.3.3.07		AJUSTES DE SISTEMAS CONTABEIS	393.697,57C	0,00	0,00	393.697,57C
6.2.2.3.3.07.03 (10587)	P	AJUSTES DE SISTEMAS CONTABEIS - NAO FINANCEIROS	393.697,57C	0,00	0,00	393.697,57C

SANTA CATARINA
CAMARA MUNICIPAL DE CAMPOS NOVOS
Balancete de Verificação - 2011

Betha Sistemas

Exercício de 2011

Junho

Página: 10/10

Máscara	Sist. Contábil	Descrição	Saldo Anterior	Débitos	Créditos	Saldo Atual
9		DEDUÇÕES DA RECEITA	0,00	0,00	0,00	0,00
TOTAL:				1.323.213,07	1.323.213,07	

CAMPOS NOVOS, 14/07/2011

JOSE ADELAR CARPES
PRESIDENTE CAMARA

JOELMA F. FAÉ
CONTADORA CRC/SC 26419/O-6

Moção Nº 71/2011

MOÇÃO Nº 71/2011

Excelentíssimo Senhor Presidente da Câmara Municipal de Campos Novos

Os Vereadores que a presente subscrevem, componentes do Poder Legislativo, com assento nesta Casa, membros titulares da Câmara Municipal de Vereadores de Campos Novos, no uso das prerrogativas legais que lhe são atribuídas e amparados no artigo 139 e 140 do Regimento Interno, e após ouvido o plenário desta Casa, seja oficiado aos familiares a seguinte

MOÇÃO DE PESAR

Consternados com o falecimento do Senhor

“ ADÃO LUIZ BERLANDA”

O Poder Legislativo de Campos Novos, manifestam os mais profundos sentimentos de pesar, transmitindo carinho e conforto aos familiares.

Nos irmanamos nesta hora de dor e saudade desejando á todos que Deus os abençoe neste momento tão difícil onde devemos ser fortes para passar por processo de despedida em nossas vidas. Homenagem Póstuma da Câmara de Vereadores.

Sala das Sessões, em 07/07/2011.

JOSÉ ADELAR CARPES

Presidente da Mesa

Moção Nº 72/2011

MOÇÃO Nº 72/2011

Excelentíssimo Senhor Presidente da Câmara Municipal de Campos Novos

Os Vereadores que a presente subscrevem, componentes do Poder Legislativo, com assento nesta Casa, membros titulares da Câmara Municipal de Vereadores de Campos Novos, no uso das prerrogativas legais que lhe são atribuídas e amparados no artigo 139 e 140 do Regimento Interno, e após ouvido o plenário desta Casa, seja oficiado aos familiares a seguinte

MOÇÃO DE PESAR

Consternados com o falecimento do Senhor

“ ROSALINA DE OLIVEIRA ”

O Poder Legislativo de Campos Novos, manifestam os mais profundos sentimentos de pesar, transmitindo carinho e conforto aos familiares.

Nos irmanamos nesta hora de dor e saudade desejando á todos que Deus os abençoe neste momento tão difícil onde devemos ser fortes para passar por processo de despedida em nossas vidas. Homenagem Póstuma da Câmara de Vereadores.

Sala das Sessões, em 07/07/2011.

JOSÉ ADELAR CARPES

Presidente da Mesa

Moção Nº 73/2011

MOÇÃO Nº 73/2011

Excelentíssimo Senhor Presidente da Câmara Municipal de Campos Novos

Os Vereadores que a presente subscrevem, componentes do

Poder Legislativo, com assento nesta Casa, membros titulares da Câmara Municipal de Vereadores de Campos Novos, no uso das prerrogativas legais que lhe são atribuídas e amparados no artigo 139 e 140 do Regimento Interno, e após ouvido o plenário desta Casa, seja oficiado ao homenageado a seguinte

MOÇÃO DE PARABENIZAÇÃO

O Poder Legislativo de Campos Novos por meio de seus representantes Legais, manifestam integral e irrestrita parabenização ao

“CLUBE DE MÃES DO DISTRITO DA ENCRUZILHADA”

A pedido do Vereador Adavilson Telles “ Mancha”, vimos através desta parabenizar as mães e a todos os moradores do Distrito da Encruzilhada, que foram responsáveis pela organização da bela e animada Festa Julina. Parabéns por incentivarem a tradição cai-pira.

Sala das Sessões, em 12/07/2011.

JOSÉ ADELAR CARPES

Presidente da Mesa

Moção Nº 74/2011

MOÇÃO Nº 74/2011

Excelentíssimo Senhor Presidente da Câmara Municipal de Campos Novos

Os Vereadores que a presente subscrevem, componentes do Poder Legislativo, com assento nesta Casa, membros titulares da Câmara Municipal de Vereadores de Campos Novos, no uso das prerrogativas legais que lhe são atribuídas e amparados no artigo 139 e 140 do Regimento Interno, e após ouvido o plenário desta Casa, seja oficiado ao homenageado a seguinte

MOÇÃO DE PARABENIZAÇÃO

O Poder Legislativo de Campos Novos por meio de seus representantes Legais, manifestam integral e irrestrita parabenização ao

“CONSELHO DA CAPELA SÃO JOSÉ DA BARRA DO LEÃO”

A pedido do Vereador Adavilson Telles “ Mancha”, vimos através desta parabenizar os membros do conselho e a todos os moradores do Distrito da Barra do Leão, pela realização do XV Café Colonial, evento esse já tradicional em nosso município.

Sala das Sessões, em 12/07/2011.

JOSÉ ADELAR CARPES

Presidente da Mesa

Moção Nº 75/2011

MOÇÃO Nº 75/2011

Excelentíssimo Senhor Presidente da Câmara Municipal de Campos Novos

Os Vereadores que a presente subscrevem, componentes do Poder Legislativo, com assento nesta Casa, membros titulares da Câmara Municipal de Vereadores de Campos Novos, no uso das prerrogativas legais que lhe são atribuídas e amparados no artigo 139 e 140 do Regimento Interno, e após ouvido o plenário desta Casa, seja oficiado aos familiares a seguinte

MOÇÃO DE PESAR

Consternados com o falecimento do Senhor

“HILÁRIO ZANCANARO”

O Poder Legislativo de Campos Novos-SC, manifestam os mais profundos sentimentos de pesar, transmitindo carinho e conforto ao familiares.

Nos emanamos nos sentimentos e desejamos que Deus de tranquilidade para sua família neste momento de dor e saudade. Homenagem Póstuma da Câmara Municipal de Vereadores.

Sala das Sessões, em 12/07/2011.

JOSÉ ADELAR CARPES

Presidente da Mesa

Moção Nº 76/2011

MOÇÃO Nº 76/2011

Excelentíssimo Senhor Presidente da Câmara Municipal de Campos Novos

Os Vereadores que a presente subscrevem, componentes do Poder Legislativo, com assento nesta Casa, membros titulares da Câmara Municipal de Vereadores de Campos Novos, no uso das prerrogativas legais que lhe são atribuídas e amparados no artigo 139 e 140 do Regimento Interno, e após ouvido o plenário desta Casa, seja oficiado aos familiares a seguinte

MOÇÃO DE PESAR

Consternados com o falecimento do Senhor

“ NELSON TREVISOL ”

O Poder Legislativo de Campos Novos-SC, manifestam os mais profundos sentimentos de pesar, transmitindo carinho e conforto ao familiares.

Nos emanamos nos sentimentos e desejamos que Deus de tranquilidade para sua família neste momento de dor e saudade. Homenagem Póstuma da Câmara Municipal de Vereadores.

Sala das Sessões, em 14/07/2011.

JOSÉ ADELAR CARPES

Presidente da Mesa

Portaria 36/2011

Portaria Nº 36/2011

NOMEIA SERVIDORA QUE MENCIONA.

O cidadão José Adelar Carpes, Presidente Câmara Municipal de Vereadores de Campos Novos, Estado de Santa Catarina, no uso das atribuições que lhe são conferidas pelo art. 58 da Lei Orgânica do Município, combinado com o art. 65, do Regimento Interno

RESOLVE:

Art. 1º. Nomear, a Sra. MARLI TEREZINHA DOS SANTOS brasileira, casada, portadora do CI nº 11/C - 3.151.929 - SSP/SC, data de expedição 28/01/1992, CPF nº 762.951.509- 00, para exercer a função temporária de Auxiliar de Serviços Operacionais - ASO - 01, da Câmara Municipal de Vereadores, conforme Contrato nº. 12/2011, a partir de 01/07/2011.

Art. 2º. Esta Portaria entra em vigor na data de sua publicação.

Art. 3º. Revogam-se as disposições em contrário.

Campos Novos, 01 de Julho de 2011.

JOSÉ ADELAR CARPES

Presidente da Mesa

Portaria 37/2011

Portaria Nº 37/2011

EXONERA SERVIDOR QUE MENCIONA.

O cidadão José Adelar Carpes, Presidente Câmara Municipal de Vereadores de Campos Novos, Estado de Santa Catarina, no uso das atribuições que lhe são conferidas pelo art. 58 da Lei Orgânica do Município, combinado com o art. 65, do Regimento Interno

RESOLVE:

Art. 1º. Exonerar, a senhorita SIMONE FÁVARO, brasileira, solteira, portadora do CI nº 8.538.544-5, - SSP/SC, data de expedição 23/10/1998, CPF nº 021.125.279-40 do cargo em comissão de Recepcionista - RP - 01, da Câmara Municipal de Vereadores, conforme Lei nº. 3.606/11 de 11/02/2011, a partir desta data.

Art. 2º. Esta Portaria entra em vigor na data de sua publicação.

Art. 3º. Revogam-se as disposições em contrário.

Campos Novos, 01 de Julho de 2011.

JOSÉ ADELAR CARPES

Presidente da Mesa

Portaria Nº 38/2011

Portaria Nº 38/2011

NOMEIA SERVIDORA QUE MENCIONA.

O cidadão José Adelar Carpes, Presidente Câmara Municipal de Vereadores de Campos Novos, Estado de Santa Catarina, no uso das atribuições que lhe são conferidas pelo art. 58 da Lei Orgânica do Município, combinado com o art. 65, do Regimento Interno

RESOLVE:

Art. 1º. Nomear, a senhorita DÉBORA FAGUNDES, brasileira, solteira, portadora do CI nº 4.984.226, - SSP/SC, data de expedição 30/08/2001, CPF nº 051.875.979-22 para o cargo em comissão de Recepcionista - RP - 01, da Câmara Municipal de Vereadores, conforme Lei nº. 3.606/11 de 11/02/2011, a partir desta data.

Art. 2º. Esta Portaria entra em vigor na data de sua publicação.

Art. 3º. Revogam-se as disposições em contrário.

Campos Novos, 06 de Julho de 2011.

JOSÉ ADELAR CARPES

Presidente da Mesa

Canoinhas

PREFEITURA

Alteração do Edital de Pregão Presencial n.º FMAS 17/2011

FUNDO MUN. DE ASSISTÊNCIA SOCIAL DE CANOINHAS ESTADO DE SANTA CATARINA

PROCESSO DE LICITAÇÃO N.º FMAS 20/2011

ALTERAÇÃO DO PREGÃO PRESENCIAL N.º FMAS 17/2011

O Fundo Municipal de Assistência Social de Canoinhas/SC, CNPJ nº 11.455.005/0001-25, torna público que o edital acima foi alterado, sendo incluída a obrigatoriedade da entrega de amostra para licitante vencedora. Diante disto a data de entrega e abertura dos envelopes foi transferida para o dia 02 de agosto de 2011, sendo

a entrega até as 14h00min e abertura às 14h05min do mesmo dia. Informações (47) 3621-7705. Cópia do edital alterado no site www.pmc.sc.gov.br na pasta do referido processo.

LEOBERTO WEINERT
Prefeito

Edital de Pregão Presencial n.º FMAS 19/2011

FUNDO MUN. DE ASSISTÊNCIA SOCIAL DE CANOINHAS
PROCESSO DE LICITAÇÃO N.º FMAS 22/2011
EDITAL DE PREGÃO PRESENCIAL N.º FMAS 19/2011

O Fundo Municipal de Assistência Social de Canoinhas/SC, CNPJ n.º 11.455.005/0001-25, sito à Rua Felipe Schmidt, 10, centro, fará realizar no dia 01/08/2011, às 14h05min, Pregão Presencial para aquisição e instalação de ar condicionado para a nova Sede do Programa Bolsa Família.. Informações (47) 3621-7705. Cópia do edital no site www.pmc.sc.gov.br no link licitações.

LEOBERTO WEINERT
Prefeito/Presidente do Fundo

Edital de Pregão Presencial n.º FMS 14/2011

MUNICÍPIO DE CANOINHAS
ESTADO DE SANTA CATARINA
FUNDO MUNICIPAL DE SAÚDE
PROCESSO DE LICITAÇÃO N.º FMS 29/2011.
EDITAL DE PREGÃO PRESENCIAL N.º FMS 14/2011

O Fundo Municipal de Saúde de Canoinhas-SC, CNPJ n.º 11.206.680/0001-10 realizará no dia 03/08/2011, às 14:05 horas, Pregão Presencial para Registro de Preços de fraldas geriátricas e luvas de procedimento destinadas as Unidades Básicas de Saúde, Policlínica Municipal, Pronto Atendimento Municipal, Centro Integrado de Saúde Bucal e demais programas existentes no Fundo Municipal de Saúde de Canoinhas, pelo período de 01 (um) ano. Recebimento de propostas até às 14:00 hs. do dia 03/08/2011. Informações (47) 3621-7705. Cópia do edital no site www.pmc.sc.gov.br no link licitações.

LEOBERTO WEINERT
Prefeito/Presidente do Fundo

Edital de Pregão Presencial n.º FMS 15/2011

MUNICÍPIO DE CANOINHAS
ESTADO DE SANTA CATARINA
FUNDO MUNICIPAL DE SAÚDE
PROCESSO DE LICITAÇÃO N.º FMS 30/2011.
EDITAL DE PREGÃO PRESENCIAL N.º FMS 15/2011

O Fundo Municipal de Saúde de Canoinhas-SC, CNPJ n.º 11.206.680/0001-10 realizará no dia 01/08/2011, às 15h05min, pregão presencial para aquisição de uniformes para os profissionais das equipes de Estratégia de Saúde da Família. Recebimento de propostas até as 15h00min do dia 01/08/2011. Informações (47) 3621-7705. Cópia do edital no site www.pmc.sc.gov.br no link licitações.

LEOBERTO WEINERT
Prefeito/Presidente do Fundo

Resolução N.º 06/2011 - Conselho Municipal de Assistência Social

RESOLUÇÃO N.º 06/2011

DISPÕE SOBRE O DEMONSTRATIVO SINTÉTICO ANUAL DA EXECUÇÃO FÍSICO-FINANCEIRA DO SISTEMA ÚNICO DE ASSISTÊNCIA SOCIAL - SUAS - ANO 2010.

O Conselho Municipal de Assistência Social (CMAS), dando cumprimento à decisão prolatada na reunião ordinária do dia 08/07/2011, analisando o Demonstrativo Sintético Anual da Execução Físico - Financeira do Sistema Único da Assistência Social - Ano 2010 em conformidade com os requisitos do Ministério do Desenvolvimento Social e Combate a Fome.

Após análise da documentação recebida do órgão gestor da assistência social dos programas:

- Proteção Social Básica - BPC na Escola e BPC Questionário a ser aplicado; Piso Básico de Transição (criança / família e idoso); Piso Básico Fixo; Piso Básico Variável II e ProJovem Adolescente-PBV I.
- Proteção Social Especial - Piso de Transição de Média Complexidade; Piso Fixo de Média Complexidade - CREAS; Piso Fixo de Média Complexidade - III MSE (PSC/LA); Piso Variável de Média Complexidade - PETI.

Constatou a devida execução e aplicação dos recursos financeiros recebidos na conta do Fundo Municipal de Assistência Social.

Os conselheiros realizaram monitoramento e avaliação nos programas citados acima e atestam à qualidade dos serviços prestados.

RESOLVE:

Artigo 1º - Autorizar o repasse de recursos do Fundo Nacional de Assistência Social para o Fundo Municipal de Assistência Social de Canoinhas.

Artigo 2º - Esta resolução entra em vigor na data de sua publicação.

Canoinhas, 14 de julho de 2011.

LEILA CRISTINA S. DOS SANTOS

Presidente do Conselho Municipal de Assistência Social e Instância de Controle Social - ICS

Resolução N.º 07/2011 - Conselho Municipal de Assistência Social

RESOLUÇÃO N.º 07/2011

DISPÕE SOBRE O IGD - ÍNDICE DE GESTÃO DESCENTRALIZADO PBF - FÍSICO FINANCEIRO - ANO 2010.

O Conselho Municipal de Assistência Social (CMAS), dando cumprimento à decisão prolatada na reunião ordinária do dia 08/07/2011, analisando o IGD - Índice de Gestão Descentralizado PBF - Físico Financeiro - Ano 2010 em conformidade com os requisitos do Ministério do Desenvolvimento Social e Combate a Fome.

Após análise da documentação recebida do órgão gestor da assistência social do:

- IGD - Índice de Gestão descentralizada PBF: Taxas: Frequência Escolar, Agenda Saúde; Qualidade Cadastral e Atualização Cadastral.

Constatou a devida execução e aplicação dos recursos financeiros recebidos na conta do Fundo Municipal de Assistência Social.

Os conselheiros realizaram monitoramento e avaliação no programa citado acima e atestam à qualidade dos serviços prestados.

RESOLVE:

Artigo 1º - Autorizar o repasse de recursos do Fundo Nacional de Assistência Social para o Fundo Municipal de Assistência Social de Canoinhas.

Artigo 2º - Esta resolução entra em vigor na data de sua publicação.

Canoinhas, 14 de julho de 2011.
LEILA CRISTINA S. DOS SANTOS
Presidente do Conselho Municipal de Assistência Social e Instância
de Controle Social - ICS

Capinzal

PREFEITURA

Balancete FMAS

[www.cplinformatica.com.br]

$$\{ 001 \}$$

FUNDO MUNICIPAL DE ASSISTENCIA SOCIAL DE CAPINZAL

ANEXO TC-05

ESTADO DE SANTA CATARINA

Balancete Financeiro de 06/2011

Emissão: 30/06/2011

> TÍTULOS	V A L O R	> TÍTULOS	V A L O R
RECEITA ORÇAMENTARIA	35.595,68	DESPESA ORÇAMENTARIA	38.178,42
Receitas Correntes	35.595,68	ASSISTÊNCIA SOCIAL	38.178,42
Receita Patrimonial	2.565,62		
Transferencias Correntes	33.030,06		
> RECEITA EXTRA-ORÇAMENTÁRIA	21.863,58	> DESPESA EXTRA-ORÇAMENTÁRIA	1.856,78
TESOURO ESTADUAL E MUNICIPAL	6,80	CONVENIOS A PAGAR	1.856,78
ISS	6,80	DO EXERCICIO NUMERO CONVENIO + NUM.PARC	1.856,78
ISS RF-Imposto Sobre Serviços Retido na	6,80		
CONVENIOS A PAGAR	1.856,78		
DO EXERCICIO NUMERO CONVENIO + NUM.PARC	1.856,78		
REPASSE RECEBIDO FONTE DE RECURSOS	20.000,00		
> DESPESA EMPENHADA	38.178,42	> DESPESA PAGA	38.178,42
CREDITO EMPENHADO A LIQUIDAR CELULA DES	38.178,42	CREDITO LIQUIDADO	38.178,42
		CREDITO EMPENHADO - LIQUIDADO CELULA DE	38.178,42
> SALDOS ANTERIORES	345.025,30	> SALDOS ATUAIS	362.449,36
BANCO DO BRASIL	345.025,30	BANCO DO BRASIL	362.449,36
> TOTAL	440.662,98	> TOTAL	440.662,98

Gestora
KAMILLE SARTORI BEAL

Contador CRCSC-016.634/0-0
BENJAMIM ARCANGELO BORSOI

Balancete FMCA

[www.cplinformatica.com.br]

{ 001 }

FUNDO MUNICIPAL DA CRIANÇA E ADOLESCENTE DE CAPINZAL

ANEXO TC-05

ESTADO DE SANTA CATARINA

Balancete Financeiro de 06/2011

Emissão: 30/06/2011

> TITULOS		V A L O R	> TITULOS		V A L O R
RECEITA ORCAMENTARIA		516,86	DESPESA ORCAMENTARIA		1.285,49
Receitas Correntes		516,86	ASSISTÊNCIA SOCIAL		1.285,49
Receita Patrimonial		500,65			
Transferencias Correntes		16,21			
> RECEITA EXTRA-ORÇAMENTÁRIA		3.166,00	> DESPESA EXTRA-ORÇAMENTÁRIA		0,00
REPASSE RECEBIDO FONTE DE RECURSOS		3.166,00			
> DESPESA EMPENHADA		1.285,49	> DESPESA PAGA		1.285,49
CREDITO EMPENHADO A LIQUIDAR CELULA DES		1.285,49	CREDITO LIQUIDADO		1.285,49
			CREDITO EMPENHADO - LIQUIDADO CELULA DE		1.285,49
> SALDOS ANTERIORES		66.557,88	> SALDOS ATUAIS		68.955,25
BANCO DO BRASIL		66.557,88	BANCO DO BRASIL		68.955,25
> TOTAL		71.526,23	> TOTAL		71.526,23

Presidente

EDSON ANTONIO CASSIANO

Contador CRC/SC-16.634/0-0

BENJAMIM ARCANGELO BORSOI

Balancete FMH

[www.cplinformatica.com.br]

{ 001 }

FUNDO MUNICIPAL DE HABITAÇÃO DE CAPINZAL

ANEXO TC-05

ESTADO DE SANTA CATARINA

Balancete Financeiro de 06/2011

Emissão: 30/06/2011

> TITULOS	V A L O R	> TITULOS	V A L O R
RECEITA ORCAMENTARIA	0,00	DESPESA ORCAMENTARIA	20.813,62
		HABITAÇÃO	20.813,62
> RECEITA EXTRA-ORÇAMENTÁRIA	18.080,90	> DESPESA EXTRA-ORÇAMENTÁRIA	0,00
REPASSE RECEBIDO FONTE DE RECURSOS	18.080,90		
> DESPESA EMPENHADA	20.813,62	> DESPESA PAGA	20.813,62
CREDITO EMPENHADO A LIQUIDAR CELULA DES	20.813,62	CREDITO LIQUIDADO	20.813,62
		CREDITO EMPENHADO - LIQUIDADO CELULA DE	20.813,62
> SALDOS ANTERIORES	9.499,95	> SALDOS ATUAIS	6.767,23
CAIXA ECONOMICA FEDERAL	9.499,95	CAIXA ECONOMICA FEDERAL	6.767,23
> TOTAL	48.394,47	> TOTAL	48.394,47

GESTOR
VOLMAR BETIOLO

CONTADOR CC -SC 016634/0-0
BENJAMIM ARCANGELO BORSOI

Balancete FMMA

[www.cplinformatica.com.br]

{ 001 }

FUNDO MUNICIPAL DO MEIO AMBIENTE DE CAPINZAL

ANEXO TC-05

ESTADO DE SANTA CATARINA

Balancete Financeiro de 06/2011

Emissão: 30/06/2011

> TITULOS	V A L O R	> TITULOS	V A L O R
RECEITA ORCAMENTARIA	0,00	DESPESA ORCAMENTARIA	300,00
		GESTÃO AMBIENTAL	300,00
> RECEITA EXTRA-ORÇAMENTÁRIA	0,00	> DESPESA EXTRA-ORÇAMENTÁRIA	0,00
> DESPESA EMPENHADA	300,00	> DESPESA PAGA	300,00
CREDITO EMPENHADO A LIQUIDAR CELULA DES	300,00	CREDITO LIQUIDADO	300,00
		CREDITO EMPENHADO - LIQUIDADO CELULA DE	300,00
> SALDOS ANTERIORES	4.412,16	> SALDOS ATUAIS	4.112,16
CAIXA ECONOMICA FEDERAL	4.412,16	CAIXA ECONOMICA FEDERAL	4.112,16
> TOTAL	4.712,16	> TOTAL	4.712,16

GESTOR

CONTADOR CC-SC 016634/0-0

FRANCISCO DIRCEU ARAUJO

BENJAMIN A. BORSOI

Balancete FMS

[www.cplinformatica.com.br]

{ 001 }

FUNDO MUNICIPAL DE SAUDE DE CAPINZAL

ANEXO TC-05

ESTADO DE SANTA CATARINA

Balancete Financeiro de 06/2011

Emissão: 30/06/2011

> TITULOS	V A L O R	> TITULOS	V A L O R
RECEITA ORCAMENTARIA	143.582,86	DESPESA ORCAMENTARIA	653.549,18
Receitas Correntes	143.582,86	SAÚDE	653.549,18
Receita Tributaria	6.959,37		
Receita Patrimonial	4.563,04		
Transferencias Correntes	132.060,45		
> RECEITA EXTRA-ORÇAMENTÁRIA	449.983,31	> DESPESA EXTRA-ORÇAMENTÁRIA	54.371,31
PREVIDENCIA SOCIAL	11.520,43	PREVIDENCIA SOCIAL	11.520,43
INSS	11.520,43	INSS	11.520,43
INSS - Retenção Sobre a Folha de Pagame	11.388,43	INSS - Retenção Sobre a Folha de Pagame	11.388,43
INSS - Retenção 11% Terceiros Autônomos	132,00	INSS - Retenção 11% Terceiros Autônomos	132,00
PENSAO ALIMENTICIA CNPJ, CPF, UG, IG OU	408,75	PENSAO ALIMENTICIA CNPJ, CPF, UG, IG OU	408,75
Retenção em Folha Pensão Alimentícia Se	408,75	Retenção em Folha Pensão Alimentícia Se	408,75
TESOURO ESTADUAL E MUNICIPAL	522,00	PLANOS DE SEGUROS CNPJ, CPF, UG, IG OU 9	266,75
ISS	522,00	BESC SA Santa Catarina Seguros - Seguro	266,75
ISS RF - Imposto Sobre Serviços Retido	522,00	EMPRESIMOS E FINANCIAMENTOS CNPJ, CPF,	5.063,48
PLANOS DE SEGUROS CNPJ, CPF, UG, IG OU 9	266,75	BESC SA Empréstimo Servidores Municipai	327,40
BESC SA Santa Catarina Seguros - Seguro	266,75	CAIXA E.F.Empréstimo Servidores Municip	4.736,08
EMPRESIMOS E FINANCIAMENTOS CNPJ, CPF,	5.063,48	DIVERSOS CONSIGNATARIOS	1.025,02
BESC SA Empréstimo Servidores Municipai	327,40	ASSOCIACOES CNPJ, CPF, UG, IG OU 999	760,38
CAIXA E.F.Empréstimo Servidores Municip	4.736,08	ASMUCA Associação dos Servidores Munic	760,38
DIVERSOS CONSIGNATARIOS	1.115,02	SINDICATOS CNPJ, CPF, UG, IG OU 999	264,64
ASSOCIACOES CNPJ, CPF, UG, IG OU 999	760,38	Sitespm Sindicato dos Servidores Munic	264,64
ASMUCA Associação dos Servidores Munic	760,38	ENCARGOS SOCIAIS A RECOLHER	36.086,88
SINDICATOS CNPJ, CPF, UG, IG OU 999	264,64	INSS	29.866,24
Sitespm Sindicato dos Servidores Munic	264,64	FGTS	6.220,64
OUTROS CONSIGNATARIOS CNPJ, CPF, UG, IG	90,00		
Restituições Diversas-Reten.em Folha,Fa	90,00		
ENCARGOS SOCIAIS A RECOLHER	36.086,88		
INSS	29.866,24		
FGTS	6.220,64		
REPASSE RECEBIDO FONTE DE RECURSOS	395.000,00		
> DESPESA EMPENHADA	653.549,18	> DESPESA PAGA	550.784,07
CREDITO EMPENHADO A LIQUIDAR CELULA DES	653.549,18	CREDITO LIQUIDADO	550.784,07
		CREDITO EMPENHADO - LIQUIDADO CELULA DE	550.784,07
> SALDOS ANTERIORES	669.945,07	> SALDOS ATUAIS	658.355,86
BANCO DO BRASIL	655.516,27	BANCO DO BRASIL	595.133,96
CAIXA ECONOMICA FEDERAL	14.428,80	CAIXA ECONOMICA FEDERAL	63.221,90
> TOTAL	1.917.060,42	> TOTAL	1.917.060,42

GESTOR

KAMILLE SARTORI BEAL

Contador CRC-SC-016634/0-0

BENJAMIM ARCANGELO BORSOI



Balancete FUNREBOM

[www.cplinformatica.com.br]

{ 001 }

FUNDO MUN.DE REEQUIPAMENTO DO CORPO DE BOMBEIROS DE CAPINZAL

ANEXO TC-05

ESTADO DE SANTA CATARINA

Balancete Financeiro de 06/2011

Emissão: 30/06/2011

> TITULOS	V A L O R	> TITULOS	V A L O R
RECEITA ORCAMENTARIA	27.954,88	DESPESA ORCAMENTARIA	11.658,69
Receitas Correntes	27.954,88	SEGURANÇA PÚBLICA	11.658,69
Receita Patrimonial	1.536,23		
Receita de Servicos	3.896,13		
Outras Receitas Correntes	22.522,52		
> RECEITA EXTRA-ORÇAMENTÁRIA	0,00	> DESPESA EXTRA-ORÇAMENTÁRIA	0,00
> DESPESA EMPENHADA	11.658,69	> DESPESA PAGA	11.658,69
CREDITO EMPENHADO A LIQUIDAR CELULA DES	11.658,69	CREDITO LIQUIDADO	11.658,69
		CREDITO EMPENHADO - LIQUIDADO CELULA DE	11.658,69
> SALDOS ANTERIORES	197.496,05	> SALDOS ATUAIS	213.792,24
OUTRAS CONTAS	197.496,05	OUTRAS CONTAS	213.792,24
> TOTAL	237.109,62	> TOTAL	237.109,62

PRESIDENTE-FUNREBOM
LEONIR BAORETTO

CONTADOR CRC-SC-016634/0-0
BENJAMIN ARCANGELO BORSOI

Balancete PM

[www.cplinformatica.com.br]

{ 001 }

PREFEITURA MUNICIPAL DE CAPINZAL

ANEXO TC-05

ESTADO DE SANTA CATARINA

Balancete Financeiro de 06/2011

Emissão: 30/06/2011

> TÍTULOS	V A L O R	> TÍTULOS	V A L O R
RECEITA ORÇAMENTARIA	3.006.386,16	DESPESA ORÇAMENTARIA	2.704.536,70
Receitas Correntes	2.876.386,16	ADMINISTRAÇÃO	483.630,83
Receita Tributaria	231.509,43	SEGURANÇA PÚBLICA	6.914,17
Receita de Contribuicoes	56.969,89	ASSISTÊNCIA SOCIAL	18.265,05
Receita Patrimonial	36.527,73	SAÚDE	21.092,40
Receita Agropecuaria	9.178,61	EDUCAÇÃO	781.765,66
Receita de Servicos	40.942,00	CULTURA	30.600,05
Transferencias Correntes	2.463.344,61	URBANISMO	576.207,21
Outras Receitas Correntes	37.913,89	AGRICULTURA	56.629,45
Receitas de Capital	130.000,00	COMÉRCIO E SERVIÇOS	862,51
Alienacao de Bens	130.000,00	COMUNICAÇÕES	2.221,60
		TRANSPORTE	605.051,65
		DESPORTO E LAZER	814,73
		ENCARGOS ESPECIAIS	120.481,39
> RECEITA EXTRA-ORÇAMENTÁRIA	343.783,57	> DESPESA EXTRA-ORÇAMENTÁRIA	924.643,09
PREVIDENCIA SOCIAL	77.506,65	PREVIDENCIA SOCIAL	77.506,65
INSS	77.506,65	INSS	77.506,65
INSS Retenção Sobre Folha de Pagamento	68.049,49	INSS Retenção Sobre Folha de Pagamento	68.049,49
INSS-Retenção 11% Terceiros Pessoa Jurí	5.791,46	INSS-Retenção 11% Terceiros Pessoa Jurí	5.791,46
INSS-Retenção 11% Terceiros Autonomos	549,20	INSS-Retenção 11% Terceiros Autonomos	549,20
INSS-Retenção 11% Serviços Coleta de Li	3.116,50	INSS-Retenção 11% Serviços Coleta de Li	3.116,50
PENSAO ALIMENTICIA CNPJ, CPF, UG, IG OU	1.936,59	PENSAO ALIMENTICIA CNPJ, CPF, UG, IG OU	1.936,59
Retenção em Folha Pensão Alimenticia Se	1.936,59	Retenção em Folha Pensão Alimenticia Se	1.936,59
PLANOS DE SEGUROS CNPJ, CPF, UG, IG OU 9	1.292,50	PLANOS DE SEGUROS CNPJ, CPF, UG, IG OU 9	1.292,50
BESC- Santa Catarina Seguros- Seguros S	1.292,50	BESC- Santa Catarina Seguros- Seguros S	1.292,50
EMPRESTIMOS E FINANCIAMENTOS CNPJ, CPF,	46.312,41	EMPRESTIMOS E FINANCIAMENTOS CNPJ, CPF,	48.225,03
BESC S/A Empréstimos Servidores Municip	1.482,57	BESC S/A Empréstimos Servidores Municip	1.482,57
CAIXA E. Federal Empréstimos Serv. Muni	42.853,18	CAIXA E. Federal Empréstimos Serv. Muni	42.853,18
Banco Do Brasil Empréstimos Serv. Munic	64,04	Banco Do Brasil Empréstimos Serv. Munic	64,04
Banco Santander Empréstimos Serv. Munic	1.912,62	Banco Santander Empréstimos Serv. Munic	3.825,24
DIVERSOS CONSIGNATARIOS	5.091,13	DIVERSOS CONSIGNATARIOS	5.016,63
ASSOCIACOES CNPJ, CPF, UG, IG OU 999	3.727,77	ASSOCIACOES CNPJ, CPF, UG, IG OU 999	3.727,77
ASMUCA-Assoc. dos Serv. Municipais	3.727,77	ASMUCA-Assoc. dos Serv. Municipais	3.727,77
SINDICATOS CNPJ, CPF, UG, IG OU 999	1.288,86	SINDICATOS CNPJ, CPF, UG, IG OU 999	1.288,86
SITESPM- Sindicato dos Servidores Munic	1.288,86	SITESPM- Sindicato dos Servidores Munic	1.288,86
OUTROS CONSIGNATARIOS CNPJ, CPF, UG, IG	74,50	DEPOSITOS E CAUCOES CNPJ, CPF, UG, IG OU	60,00
Restituições Diversas-Retenção em Folha	54,50	Acordo judicial retenção em folha de se	60,00
DDO-Receitas de retenção concursos publ	20,00	CONVENIOS A PAGAR	19.199,17
DEPOSITOS E CAUCOES CNPJ, CPF, UG, IG OU	60,00	DO EXERCICIO NUMERO CONVENIO + NUM.PARC	19.199,17
Acordo judicial retenção em folha de se	60,00	ENCARGOS SOCIAIS A RECOLHER	184.410,62
CONVENIOS A PAGAR	19.199,17	INSS	168.384,85
DO EXERCICIO NUMERO CONVENIO + NUM.PARC	19.199,17	FGTS	16.025,77
ENCARGOS SOCIAIS A RECOLHER	184.410,62	RESTOS A PAGAR	15.949,00
INSS	168.384,85	NAO PROCESSADOS A LIQUIDAR	7.974,50
FGTS	16.025,77	Não Processadas a Liquidar 2010	7.974,50
RESTOS A PAGAR	7.974,50	NAO PROCESSADOS LIQUIDADOS	7.974,50
NAO PROCESSADOS LIQUIDADOS	7.974,50	REPASSE CONCEDIDO FONTE DE RECURSOS	571.046,90
		Repasse Camara Municipal De Vereadores	99.800,00
		Repasse Fundo Municipal De Saude	395.000,00
		Repasse Fundo Municipal Assistencia Soc	20.000,00
		Repasse Fundo Municipal da Criança e Ad	3.166,00
		Repasse Fundação Municipal de Esporte	35.000,00
		Repasse Fundo Municipal de Habitação	18.080,90
> DESPESA EMPENHADA	2.704.536,70	> DESPESA PAGA	2.582.644,99
CREDITO EMPENHADO A LIQUIDAR CELULA DES	2.704.536,70	CREDITO LIQUIDADO	2.582.644,99

[www.cplinformatica.com.br]
PREFEITURA MUNICIPAL DE CAPINZAL
ESTADO DE SANTA CATARINA

Balancete Financeiro de 06/2011

{ 002 }
ANEXO TC-05
Emissão: 30/06/2011

> TITULOS	V A L O R	> TITULOS	V A L O R
		CREDITO EMPENHADO - LIQUIDADO CELULA DE	2.582.644,99
> SALDOS ANTERIORES	5.429.748,95	> SALDOS ATUAIS	5.272.630,60
BANCO DO BRASIL	1.453.889,88	BANCO DO BRASIL	1.614.695,64
CAIXA ECONOMICA FEDERAL	3.975.859,07	CAIXA ECONOMICA FEDERAL	3.657.934,96
> TOTAL	11.484.455,38	> TOTAL	11.484.455,38

Prefeito Municipal
LEONIR BOARETTO

Contador CRC-SC-016634/0-0
BENJAMIM ARCANGELO BORSOI

Balancete FME

[www.cplinformatica.com.br]

{ 001 }

FUNDAÇÃO MUNICIPAL DE ESPORTES DE CAPINZAL

ANEXO TC-05

ESTADO DE SANTA CATARINA

Balancete Financeiro de 06/2011

Emissão: 30/06/2011

> TÍTULOS	V A L O R	> TÍTULOS	V A L O R
RECEITA ORÇAMENTARIA	25,75	DESPESA ORÇAMENTARIA	36.163,82
Receitas Correntes	25,75	DESPORTO E LAZER	36.163,82
Receita Tributaria	25,75		
> RECEITA EXTRA-ORÇAMENTÁRIA	37.755,64	> DESPESA EXTRA-ORÇAMENTÁRIA	2.755,64
PREVIDENCIA SOCIAL	696,03	PREVIDENCIA SOCIAL	696,03
INSS	696,03	INSS	696,03
INSS - Retenção sobre a Folha de Pagame	696,03	INSS - Retenção sobre a Folha de Pagame	696,03
ENCARGOS SOCIAIS A RECOLHER	2.059,61	ENCARGOS SOCIAIS A RECOLHER	2.059,61
INSS	1.624,42	INSS	1.624,42
FGTS	435,19	FGTS	435,19
REPASSE RECEBIDO FONTE DE RECURSOS	35.000,00		
> DESPESA EMPENHADA	36.163,82	> DESPESA PAGA	34.762,82
CREDITO EMPENHADO A LIQUIDAR CELULA DES	36.163,82	CREDITO LIQUIDADO	34.762,82
		CREDITO EMPENHADO - LIQUIDADO CELULA DE	34.762,82
> SALDOS ANTERIORES	7.782,33	> SALDOS ATUAIS	8.045,26
CAIXA ECONOMICA FEDERAL	7.782,33	CAIXA ECONOMICA FEDERAL	8.045,26
> TOTAL	81.727,54	> TOTAL	81.727,54

SUPERINTENDENTE- FME
ANTONIO MOACIR BECHER

CONTADOR-CRC-SC-016634/0-0
BENJAMIN ARCANGELO BORSOI

Catanduvás

PREFEITURA

Relatório da Contabilidade Pública - Balancete do Financeiro junho 2011- FIA

[www.cplinformatica.com.br]

{ 001 }

FUNDO MUNICIPAL DOS DIREITOS DA CRIANÇA E DO ADOLESCENTE DE CATANDUVAS

ANEXO TC-05

ESTADO DE SANTA CATARINA

Balancete Financeiro de 06/2011

Emissão: 30/06/2011

> TITULOS	V A L O R	> TITULOS	V A L O R
RECEITA ORCAMENTARIA	6,01	DESPESA ORCAMENTARIA	236,00
RECEITAS CORRENTES	6,01	ASSISTÊNCIA SOCIAL	236,00
RECEITA PATRIMONIAL	6,01		
> RECEITA EXTRA-ORÇAMENTÁRIA	0,00	> DESPESA EXTRA-ORÇAMENTÁRIA	0,00
> DESPESA EMPENHADA	236,00	> DESPESA PAGA	365,00
CREDITO EMPENHADO A LIQUIDAR CELULA DES	236,00	CREDITO LIQUIDADO	365,00
		CREDITO EMPENHADO - LIQUIDADO CELULA DE	365,00
> SALDOS ANTERIORES	1.470,82	> SALDOS ATUAIS	1.111,83
APLICACOES FINANCEIRAS	164,14	APLICACOES FINANCEIRAS	165,15
BANCO DO BRASIL	1.306,68	BANCO DO BRASIL	946,68
> TOTAL	1.712,83	> TOTAL	1.712,83

SECRETARIO DE ADMINISTRAÇÃO
CLAUDINEI ANTONIO SELLA

TÉC. EM CONTABILIDADE
DAVI PECINATO CRC/SC 13.325

Relatório da Contabilidade Publica - Balancete do Financeiro junho 2011- FMAS

[www.cplinformatica.com.br]

{ 001 }

FUNDO MUNICIPAL DE ASSISTENCIA SOCIAL

ANEXO TC-05

ESTADO DE SANTA CATARINA

Balancete Financeiro de 06/2011

Emissão: 30/06/2011

> TITULOS	V A L O R	> TITULOS	V A L O R
RECEITA ORCAMENTARIA	24.199,57	DESPESA ORCAMENTARIA	78.715,19
RECEITAS CORRENTES	24.199,57	ASSISTÊNCIA SOCIAL	78.715,19
RECEITA PATRIMONIAL	18,45		
TRANSFERÊNCIAS CORRENTES	24.181,12		
> RECEITA EXTRA-ORÇAMENTÁRIA	27.000,00	> DESPESA EXTRA-ORÇAMENTÁRIA	0,00
REPASSE RECEBIDO FONTE DE RECURSOS	27.000,00		
REPASSE REF TRANSF FINANC PREFEITURA	27.000,00		
> DESPESA EMPENHADA	78.715,19	> DESPESA PAGA	50.142,23
CREDITO EMPENHADO A LIQUIDAR CELULA DES	78.715,19	CREDITO LIQUIDADO	50.142,23
		CREDITO EMPENHADO - LIQUIDADO CELULA DE	50.142,23
> SALDOS ANTERIORES	43.108,33	> SALDOS ATUAIS	44.165,67
APLICACOES FINANCEIRAS	377,45	APLICACOES FINANCEIRAS	379,78
BANCO DO BRASIL	39.452,84	BANCO DO BRASIL	39.264,46
BB BESC	3.278,04	BB BESC	4.521,43
> TOTAL	173.023,09	> TOTAL	173.023,09

SECRETARIA DA SAÚDE
ELIZETE CARDOSO DA SILVA

TEC CONTABILIDADE
DAVI PECINATO CRC/SC 13.325

Relatório da Contabilidade Publica - Balancete do Financeiro junho 2011- FMS

[www.cplinformatica.com.br]

{ 001 }

FUNDO MUNICIPAL DE SAUDE DE CATANDUVAS

ANEXO TC-05

ESTADO DE SANTA CATARINA

Balancete Financeiro de 06/2011

Emissão: 30/06/2011

> TITULOS	V A L O R	> TITULOS	V A L O R
RECEITA ORCAMENTARIA	78.157,27	DESPESA ORCAMENTARIA	455.716,29
RECEITAS CORRENTES	78.157,27	SAÚDE	455.716,29
RECEITA PATRIMONIAL	23,43		
RECEITA DE SERVIÇOS	1.876,53		
TRANSFERÊNCIAS CORRENTES	75.125,26		
OUTRAS RECEITAS CORRENTES	1.132,05		
> RECEITA EXTRA-ORÇAMENTÁRIA	303.391,89	> DESPESA EXTRA-ORÇAMENTÁRIA	37.907,28
PREVIDENCIA SOCIAL	13.355,38	PREVIDENCIA SOCIAL	14.469,40
INSS	13.355,38	INSS	14.469,40
INSS	13.355,38	INSS	14.469,40
PENSAO ALIMENTICIA CNPJ, CPF, UG, IG OU	436,00	PLANOS DE PREVIDENCIA E ASSISTENCIA MEDI	1.305,67
TESOURO NACIONAL	8.449,47	Assistência Médica UNIMED	1.305,67
IMPOSTO SOBRE A RENDA RETIDO NA FONTE -	8.449,47	EMPRESTIMOS E FINANCIAMENTOS CNPJ, CPF,	2.740,40
IRRF S/ RENDIMENTOS DO TRABALHO	8.449,47	Empréstimo CEF	1.501,93
PLANOS DE PREVIDENCIA E ASSISTENCIA MEDI	1.417,81	Empréstimo B. Brasil	1.238,47
Assistência Médica UNIMED	1.417,81	DIVERSOS CONSIGNATARIOS	19.391,81
EMPRESTIMOS E FINANCIAMENTOS CNPJ, CPF,	2.811,10	ASSERV	1.345,72
Empréstimo CEF	1.572,63	Taxa de Manutenção das Carteirinhas	273,71
Empréstimo B. Brasil	1.238,47	Emprest Consig BV Financeira	16.663,02
DIVERSOS CONSIGNATARIOS	20.131,06	Boletim de Proced Ambulatorial - Funreb	1.109,36
ASSERV	1.271,15		
Taxa de Manutenção das Carteirinhas	266,24		
DESCONTO MASTER FARMA	72,83		
Desconto Sindicato	684,61		
Emprest Consig BV Financeira	16.663,02		
Boletim de Proced Ambulatorial - Funreb	1.109,36		
Multa de Transito	63,85		
REPASSE RECEBIDO FONTE DE RECURSOS	256.791,07		
REPASSE REF TRANSF FINANC PREFEITURA	256.791,07		
> DESPESA EMPENHADA	455.716,29	> DESPESA PAGA	355.285,21
CREDITO EMPENHADO A LIQUIDAR CELULA DES	455.716,29	CREDITO LIQUIDADO	355.285,21
		CREDITO EMPENHADO - LIQUIDADO CELULA DE	355.285,21
> SALDOS ANTERIORES	173.561,18	> SALDOS ATUAIS	161.917,85
APLICACOES FINANCEIRAS	4.397,30	APLICACOES FINANCEIRAS	2.802,44
BANCO DO BRASIL	109.045,90	BANCO DO BRASIL	101.377,41
BB BESC	50.702,31	BB BESC	54.035,97
CAIXA ECONOMICA FEDERAL	9.415,67	CAIXA ECONOMICA FEDERAL	3.702,03
> TOTAL	1.010.826,63	> TOTAL	1.010.826,63

SECRETARIA DE SAÚDE
ELIZETE CARDOSO DA SILVA

TÉC. EM CONTABILIDADE
DAVI PECINATO CRC/SC 13.325

**DOM/SC**

ASSINADO DIGITALMENTE

www.diariomunicipal.sc.gov.br

Relatório da Contabilidade Publica - Balancete do Financeiro junho 2011- FUNREBOM

[www.cplinformatica.com.br]

{ 001 }

FUNDO DE REEQUIPAMENTO DO BOMBEIRO - FUNREBOM

ANEXO TC-05

ESTADO DE SANTA CATARINA

Balancete Financeiro de 06/2011

Emissão: 30/06/2011

> TITULOS	V A L O R	> TITULOS	V A L O R
RECEITA ORCAMENTARIA	17.516,31	DESPESA ORCAMENTARIA	2.890,81
RECEITAS CORRENTES	17.516,31	SEGURANÇA PÚBLICA	2.890,81
RECEITA TRIBUTÁRIA	15.910,72		
RECEITA PATRIMONIAL	91,54		
TRANSFERÊNCIAS CORRENTES	1.500,00		
OUTRAS RECEITAS CORRENTES	14,05		
> RECEITA EXTRA-ORÇAMENTÁRIA	0,00	> DESPESA EXTRA-ORÇAMENTÁRIA	0,00
> DESPESA EMPENHADA	2.890,81	> DESPESA PAGA	7.344,61
CREDITO EMPENHADO A LIQUIDAR CELULA DES	2.890,81	CREDITO LIQUIDADO	7.344,61
		CREDITO EMPENHADO - LIQUIDADO CELULA DE	7.344,61
> SALDOS ANTERIORES	50.141,57	> SALDOS ATUAIS	60.313,27
APLICACOES FINANCEIRAS	13.570,87	APLICACOES FINANCEIRAS	13.662,41
BB BESC	36.570,70	BB BESC	46.650,86
> TOTAL	70.548,69	> TOTAL	70.548,69

SECRETARIO DE ADMINISTRAÇÃO
CLAUDINEI ANTONIO SELLA

TÉCNICO EM CONTABILIDADE
DAVI PECINATO CRC/SC 13.325

Relatório da Contabilidade Publica - Balancete do Financeiro junho 2011- PMC

[www.cplinformatica.com.br]

{ 001 }

PREFEITURA MUNICIPAL DE CATANDUVAS

ANEXO TC-05

ESTADO DE SANTA CATARINA

Balancete Financeiro de 06/2011

Emissão: 30/06/2011

> TITULOS	V A L O R	> TITULOS	V A L O R
RECEITA ORÇAMENTARIA	1.301.628,82	DESPESA ORÇAMENTARIA	1.301.828,17
RECEITAS CORRENTES	1.301.628,82	ADMINISTRAÇÃO	171.323,42
RECEITA TRIBUTÁRIA	103.519,08	SEGURANÇA PÚBLICA	1.530,87
RECEITA DE CONTRIBUIÇÕES	37.207,35	EDUCAÇÃO	532.898,41
RECEITA PATRIMONIAL	8.111,94	CULTURA	5.320,97
TRANSFERÊNCIAS CORRENTES	1.130.950,48	URBANISMO	72.881,34
OUTRAS RECEITAS CORRENTES	21.839,97	HABITAÇÃO	17.778,60
		SANEAMENTO	28.722,55
		AGRICULTURA	6.154,55
		COMUNICAÇÕES	600,00
		TRANSPORTE	168.642,66
		DESPORTO E LAZER	13.974,32
		ENCARGOS ESPECIAIS	282.000,48
> RECEITA EXTRA-ORÇAMENTÁRIA	80.635,35	> DESPESA EXTRA-ORÇAMENTÁRIA	403.908,11
PREVIDENCIA SOCIAL	32.761,35	PREVIDENCIA SOCIAL	31.066,42
INSS	32.761,35	INSS	31.066,42
INSS	32.342,25	INSS	30.647,32
INSS/EMPRESA	419,10	INSS/EMPRESA	419,10
PENSAO ALIMENTICIA CNPJ, CPF, UG, IG OU	839,30	PENSAO ALIMENTICIA CNPJ, CPF, UG, IG OU	1.057,30
PLANOS DE PREVIDENCIA E ASSISTENCIA MEDI	6.409,63	PLANOS DE PREVIDENCIA E ASSISTENCIA MEDI	5.211,01
ASSISTENCIA MEDICA UNIMED	6.409,63	ASSISTENCIA MEDICA UNIMED	5.211,01
EMPRESTIMOS E FINANCIAMENTOS CNPJ, CPF,	9.612,90	EMPRESTIMOS E FINANCIAMENTOS CNPJ, CPF,	5.348,42
EMPRESTIMO BANCO DO BRASIL	4.341,40	EMPRESTIMO CEF	5.348,42
EMPRESTIMO CEF	5.271,50	DIVERSOS CONSIGNATARIOS	15.564,91
DIVERSOS CONSIGNATARIOS	31.012,17	ASSOCIACOES CNPJ, CPF, UG, IG OU 999	5.129,27
ASSOCIACOES CNPJ, CPF, UG, IG OU 999	5.357,93	ASSERV	5.129,27
ASSERV	5.357,93	OUTROS CONSIGNATARIOS CNPJ, CPF, UG, IG	10.435,64
OUTROS CONSIGNATARIOS CNPJ, CPF, UG, IG	25.654,24	TAXA MANUTENCAO CARTEIRINHAS	828,27
TAXA MANUTENCAO CARTEIRINHAS	828,80	DESCONTO MASTERFARMA	58,79
DESCONTO MASTERFARMA	135,53	Restituições	9.548,58
DESCONTO SINDICATO	717,44	REPASSE CONCEDIDO FONTE DE RECURSOS	345.660,05
Emprest Consignacao BV Financeira	21.221,54	REPASSE REF TRANSF FINANC FM ASSIST SOC	27.000,00
Restituições	2.750,93	REPASSE REF TRANSF FINANC FM SAUDE	255.727,05
		REPASSE REF TRANSF FINANC CM VEREADORES	62.933,00
> DESPESA EMPENHADA	1.301.828,17	> DESPESA PAGA	1.196.090,54
CREDITO EMPENHADO A LIQUIDAR CELULA DES	1.301.828,17	CREDITO LIQUIDADO	1.196.090,54
		CREDITO EMPENHADO - LIQUIDADO CELULA DE	1.196.090,54
> SALDOS ANTERIORES	1.195.252,46	> SALDOS ATUAIS	977.517,98
APLICACOES FINANCEIRAS	405.113,52	APLICACOES FINANCEIRAS	276.580,28
BANCO DO BRASIL	457.259,20	BANCO DO BRASIL	523.876,12
BB BESC	164.895,48	BB BESC	167.081,34
CAIXA ECONOMICA FEDERAL	167.984,26	CAIXA ECONOMICA FEDERAL	9.980,24
> TOTAL	3.879.344,80	> TOTAL	3.879.344,80

PREFEITA MUNICIPAL
GISA APARECIDA GIACOMIN

TÉC. EM CONTABILIDADE
DAVI PECINATO CRC/SC 13.325

DOM/SC

ASSINADO DIGITALMENTE

www.diariomunicipal.sc.gov.br

Relatório da Contabilidade Publica - Comparativo da Despesa junho 2011 - FIA

[www.cplinformatica.com.br]

{ 001 }

FUNDO MUNICIPAL DOS DIREITOS DA CRIANÇA E DO ADOLESCENTE DE CATANDUVAS
ESTADO DE SANTA CATARINA

Comparativo da Despesa Autorizada com a Empenhada
Mes de junho, Saldos até 30/06/2011

Exercício: 2011
Anexo TC-08

Código	Especificações	Orçado	Suplementado	Cred.Especiais	Anulados	TOTAL	Empenh. no Mes	Emp. ate o Mes	Estorno no Mes	SALDOS	Pago no Mes	Saldo a Pagar
20	FUNDO DA INFANCIA E ADOLESCENCIA	15.650,00	0,00	0,00	0,00	15.650,00	236,00	236,00	0,00	15.414,00	365,00	-129,00
2001	FUNDO MUNICIPAL DA INFANCIA E ADOLESCENTE	15.650,00	0,00	0,00	0,00	15.650,00	236,00	236,00	0,00	15.414,00	365,00	-129,00
08	ASSISTÊNCIA SOCIAL	15.650,00	0,00	0,00	0,00	15.650,00	236,00	236,00	0,00	15.414,00	365,00	-129,00
243	ASSISTÊNCIA À CRIANÇA E AO ADOLESCENTE	15.650,00	0,00	0,00	0,00	15.650,00	236,00	236,00	0,00	15.414,00	365,00	-129,00
0027	ADOLESCENTE ASSISTIDO	15.650,00	0,00	0,00	0,00	15.650,00	236,00	236,00	0,00	15.414,00	365,00	-129,00
2075	MANUTENÇÃO DAS ATIVIDADES DO FDO DA I	15.650,00	0,00	0,00	0,00	15.650,00	236,00	236,00	0,00	15.414,00	365,00	-129,00
30000000	DESPESAS CORRENTES	3.650,00	0,00	0,00	0,00	3.650,00	236,00	236,00	0,00	3.414,00	365,00	-129,00
33000000	OUTRAS DESPESAS CORRENTES	3.650,00	0,00	0,00	0,00	3.650,00	236,00	236,00	0,00	3.414,00	365,00	-129,00
33900000	APLICAÇÕES DIRETAS	3.650,00	0,00	0,00	0,00	3.650,00	236,00	236,00	0,00	3.414,00	365,00	-129,00
33903007	* 00 000000 gêneros de alimentação	0,00	0,00	0,00	0,00	0,00	0,00	0,00	0,00	0,00	69,00	-69,00
33903980	* 00 000000 hospedagens	0,00	0,00	0,00	0,00	0,00	136,00	136,00	0,00	0,00	136,00	0,00
33903999	* 00 000000 outros serviços de te	0,00	0,00	0,00	0,00	0,00	100,00	100,00	0,00	0,00	160,00	-60,00
40000000	DESPESAS DE CAPITAL	12.000,00	0,00	0,00	0,00	12.000,00	0,00	0,00	0,00	12.000,00	0,00	0,00
44000000	INVESTIMENTOS	12.000,00	0,00	0,00	0,00	12.000,00	0,00	0,00	0,00	12.000,00	0,00	0,00
44900000	APLICAÇÕES DIRETAS	12.000,00	0,00	0,00	0,00	12.000,00	0,00	0,00	0,00	12.000,00	0,00	0,00
TOTAL GERAL												
		15.650,00	0,00	0,00	0,00	15.650,00	236,00	236,00	0,00	15.414,00	365,00	-129,00

[www.cplinformatica.com.br]

{ 002 }

FUNDO MUNICIPAL DOS DIREITOS DA CRIANÇA E DO ADOLESCENTE DE CATANDUVAS
ESTADO DE SANTA CATARINAComparativo da Despesa Autorizada com a Empenhada
Mes de junho, Saldos até 30/06/2011Exercício: 2011
Anexo TC-08

Código	Especificações	Orçado	Suplementado	Cred.Especiais	Anulados	TOTAL	Empenh. no Mes	Emp. ate o Mes	Estorno no Mes	SALDOS	Pago no Mes	Saldo a Pagar
30000000	DESPESAS CORRENTES	3.650,00	0,00	0,00	0,00	3.650,00	236,00	236,00	0,00	3.414,00	365,00	-129,00
33000000	OUTRAS DESPESAS CORRENTES	3.650,00	0,00	0,00	0,00	3.650,00	236,00	236,00	0,00	3.414,00	365,00	-129,00
33900000	APLICAÇÕES DIRETAS	3.650,00	0,00	0,00	0,00	3.650,00	236,00	236,00	0,00	3.414,00	365,00	-129,00
33903007	* " 000000 gêneros de alimentaç	0,00	0,00	0,00	0,00	0,00	0,00	0,00	0,00	0,00	69,00	-69,00
33903980	* " 000000 hospedagens	0,00	0,00	0,00	0,00	0,00	136,00	136,00	0,00	0,00	136,00	0,00
33903999	* " 000000 outros serviços de t	0,00	0,00	0,00	0,00	0,00	100,00	100,00	0,00	0,00	160,00	-60,00
40000000	DESPESAS DE CAPITAL	12.000,00	0,00	0,00	0,00	12.000,00	0,00	0,00	0,00	12.000,00	0,00	0,00
44000000	INVESTIMENTOS	12.000,00	0,00	0,00	0,00	12.000,00	0,00	0,00	0,00	12.000,00	0,00	0,00
44900000	APLICAÇÕES DIRETAS	12.000,00	0,00	0,00	0,00	12.000,00	0,00	0,00	0,00	12.000,00	0,00	0,00
TOTAL GERAL												
		15.650,00	0,00	0,00	0,00	15.650,00	236,00	236,00	0,00	15.414,00	365,00	-129,00
							Estornos até o Mes	0,00		Pagos até o Mes	365,00	

SECRETARIO DE ADMINISTRAÇÃO
CLAUDINEI ANTONIO SELLATÉC. EM CONTABILIDADE
DAVI PECINATO CRC/SC 13.325

Relatório da Contabilidade Publica - Comparativo da Despesa junho 2011 - FMAS

[www.cplinformatica.com.br]

FUNDO MUNICIPAL DE ASSISTENCIA SOCIAL
ESTADO DE SANTA CATARINAComparativo da Despesa Autorizada com a Empenhada
Mes de junho, Saldos até 30/06/2011{ 001 }
Exercício: 2011
Anexo TC-08

Código	Especificações	Orçado	Suplementado	Cred.Especiais	Anulados	TOTAL	Empenh. no Mes	Emp. ate o Mes	Estorno no Mes	SALDOS	Pago no Mes	Saldo a Pagar
30	FUNDO MUNICIPAL DE ASSISTÊNCIA SOCIAL	577.200,00	51.500,00	0,00	0,00	628.700,00	78.715,19	78.715,19	0,00	549.984,81	50.142,23	28.572,96
3001	FUNDO MUNICIPAL DE ASSISTÊNCIA SOCIAL	577.200,00	51.500,00	0,00	0,00	628.700,00	78.715,19	78.715,19	0,00	549.984,81	50.142,23	28.572,96
08	ASSISTÊNCIA SOCIAL	577.200,00	51.500,00	0,00	0,00	628.700,00	78.715,19	78.715,19	0,00	549.984,81	50.142,23	28.572,96
244	ASSISTÊNCIA COMUNITÁRIA	577.200,00	51.500,00	0,00	0,00	628.700,00	78.715,19	78.715,19	0,00	549.984,81	50.142,23	28.572,96
0028	ASSISTÊNCIA SOCIAL	577.200,00	51.500,00	0,00	0,00	628.700,00	78.715,19	78.715,19	0,00	549.984,81	50.142,23	28.572,96
2076	MANUTENCAO DAS ATIVIDADES FUNDO MUNIC	163.400,00	6.500,00	0,00	0,00	169.900,00	31.249,16	31.249,16	0,00	138.650,84	24.385,62	6.863,54
30000000	DESPESAS CORRENTES	152.400,00	0,00	0,00	0,00	152.400,00	22.973,16	22.973,16	0,00	129.426,84	24.385,62	-1.412,46
33000000	OUTRAS DESPESAS CORRENTES	152.400,00	0,00	0,00	0,00	152.400,00	22.973,16	22.973,16	0,00	129.426,84	24.385,62	-1.412,46
33900000	APLICAÇÕES DIRETAS	152.400,00	0,00	0,00	0,00	152.400,00	22.973,16	22.973,16	0,00	129.426,84	24.385,62	-1.412,46
33900000	* 0152 000067 APLICAÇÕES DIRETAS	0,00	0,00	0,00	0,00	0,00	0,00	0,00	0,00	0,00	0,00	0,00
33900000	* 0163 000056 APLICAÇÕES DIRETAS	0,00	0,00	0,00	0,00	0,00	0,00	0,00	0,00	0,00	0,00	0,00
33903007	* 52 000067 gêneros de alimentaça	0,00	0,00	0,00	0,00	0,00	0,00	0,00	0,00	0,00	584,25	-584,25
33903007	* 52 000067 gêneros de alimentaça	0,00	0,00	0,00	0,00	0,00	0,00	0,00	0,00	0,00	221,79	-221,79
33903007	* 52 000067 gêneros de alimentaça	0,00	0,00	0,00	0,00	0,00	1.597,44	1.597,44	0,00	0,00	1.460,45	136,99
33903007	* 52 000067 gêneros de alimentaça	0,00	0,00	0,00	0,00	0,00	0,00	0,00	0,00	0,00	517,58	-517,58
33903007	* 52 000067 gêneros de alimentaça	0,00	0,00	0,00	0,00	0,00	1.669,30	1.669,30	0,00	0,00	2.440,38	-771,08
33903014	* " 000004 material educativo e	0,00	0,00	0,00	0,00	0,00	0,00	0,00	0,00	0,00	0,00	0,00
33903014	* " 000006 material educativo e	0,00	0,00	0,00	0,00	0,00	0,00	0,00	0,00	0,00	0,00	0,00
33903014	* " 000067 material educativo e	0,00	0,00	0,00	0,00	0,00	0,00	0,00	0,00	0,00	0,00	0,00
33903016	* 63 000056 material de expedient	0,00	0,00	0,00	0,00	0,00	0,00	0,00	0,00	0,00	0,00	0,00
33903016	* 63 000056 material de expedient	0,00	0,00	0,00	0,00	0,00	402,00	402,00	0,00	0,00	0,00	402,00
33903016	* 63 000056 material de expedient	0,00	0,00	0,00	0,00	0,00	934,20	934,20	0,00	0,00	166,38	767,82
33903017	* 52 000067 material de processam	0,00	0,00	0,00	0,00	0,00	0,00	0,00	0,00	0,00	498,80	-498,80
33903017	* 52 000067 material de processam	0,00	0,00	0,00	0,00	0,00	442,00	442,00	0,00	0,00	0,00	442,00
33903019	* " 000006 material de acondici	0,00	0,00	0,00	0,00	0,00	0,00	0,00	0,00	0,00	0,00	0,00
33903019	* " 000056 material de acondici	0,00	0,00	0,00	0,00	0,00	0,00	0,00	0,00	0,00	122,50	-122,50
33903020	* 52 000067 material de cama, mes	0,00	0,00	0,00	0,00	0,00	0,00	0,00	0,00	0,00	0,00	0,00
33903021	* 63 000056 material de copa e co	0,00	0,00	0,00	0,00	0,00	0,00	0,00	0,00	0,00	47,80	-47,80
33903021	* 63 000056 material de copa e co	0,00	0,00	0,00	0,00	0,00	210,00	210,00	0,00	0,00	0,00	210,00
33903022	* 63 000056 material de limpeza e	0,00	0,00	0,00	0,00	0,00	0,00	0,00	0,00	0,00	144,80	-144,80
33903022	* 63 000056 material de limpeza e	0,00	0,00	0,00	0,00	0,00	889,13	889,13	0,00	0,00	0,00	889,13
33903022	* 63 000056 material de limpeza e	0,00	0,00	0,00	0,00	0,00	0,00	0,00	0,00	0,00	0,00	0,00
33903023	* " 000056 uniformes, tecidos e	0,00	0,00	0,00	0,00	0,00	0,00	0,00	0,00	0,00	0,00	0,00
33903023	* " 000067 uniformes, tecidos e	0,00	0,00	0,00	0,00	0,00	0,00	0,00	0,00	0,00	1.350,00	-1.350,00
33903024	* 63 000056 material para manuten	0,00	0,00	0,00	0,00	0,00	0,00	0,00	0,00	0,00	0,00	0,00
33903024	* 63 000056 material para manuten	0,00	0,00	0,00	0,00	0,00	1.039,49	1.039,49	0,00	0,00	0,00	1.039,49
33903024	* 63 000056 material para manuten	0,00	0,00	0,00	0,00	0,00	941,90	941,90	0,00	0,00	0,00	941,90
33903026	* 52 000067 material elétrico e e	0,00	0,00	0,00	0,00	0,00	0,00	0,00	0,00	0,00	0,00	0,00
33903030	* 52 000067 material para comunic	0,00	0,00	0,00	0,00	0,00	0,00	0,00	0,00	0,00	0,00	0,00
33903030	* 52 000067 material para comunic	0,00	0,00	0,00	0,00	0,00	130,00	130,00	0,00	0,00	0,00	130,00
33903031	* 52 000067 sementes, mudas de pl	0,00	0,00	0,00	0,00	0,00	580,00	580,00	0,00	0,00	0,00	580,00
33903099	* 63 000056 outros materiais de c	0,00	0,00	0,00	0,00	0,00	0,00	0,00	0,00	0,00	573,49	-573,49
33903099	* 63 000056 outros materiais de c	0,00	0,00	0,00	0,00	0,00	572,00	572,00	0,00	0,00	5.189,90	-4.617,90
33903099	* 63 000056 outros materiais de c	0,00	0,00	0,00	0,00	0,00	0,00	0,00	0,00	0,00	1.040,00	-1.040,00
33903203	* " 000005 gêneros alimentícios	0,00	0,00	0,00	0,00	0,00	0,00	0,00	0,00	0,00	0,00	0,00
33903203	* " 000006 gêneros alimentícios	0,00	0,00	0,00	0,00	0,00	0,00	0,00	0,00	0,00	0,00	0,00
33903299	* 63 000056 outros materiais de d	0,00	0,00	0,00	0,00	0,00	0,00	0,00	0,00	0,00	0,00	0,00
33903299	* 63 000056 outros materiais de d	0,00	0,00	0,00	0,00	0,00	359,70	359,70	0,00	0,00	0,00	359,70
33903299	* 63 000056 outros materiais de d	0,00	0,00	0,00	0,00	0,00	4.006,00	4.006,00	0,00	0,00	0,00	4.006,00

[www.cplinformatica.com.br]

{ 002 }

FUNDO MUNICIPAL DE ASSISTENCIA SOCIAL
ESTADO DE SANTA CATARINAComparativo da Despesa Autorizada com a Empenhada
Mes de junho, Saldos até 30/06/2011Exercício: 2011
Anexo TC-08

Código	Especificações	Orçado	Suplementado	Cred.Especiais	Anulados	TOTAL	Empenh. no Mes	Emp. ate o Mes	Estorno no Mes	SALDOS	Pago no Mes	Saldo a Pagar
33903696	* 52 000067 outros serviços de te	0,00	0,00	0,00	0,00	0,00	4.000,00	4.000,00	0,00	0,00	4.000,00	0,00
33903699	* 63 000056 outros serviços de te	0,00	0,00	0,00	0,00	0,00	0,00	0,00	0,00	0,00	0,00	0,00
33903699	* 63 000056 outros serviços de te	0,00	0,00	0,00	0,00	0,00	670,00	670,00	0,00	0,00	596,30	73,70
33903905	* 52 000067 serviços técnicos pro	0,00	0,00	0,00	0,00	0,00	650,00	650,00	0,00	0,00	650,00	0,00
33903914	* 50 000006 locação de bens móvei	0,00	0,00	0,00	0,00	0,00	0,00	0,00	0,00	0,00	0,00	0,00
33903916	* " 000056 manutenção e conserv	0,00	0,00	0,00	0,00	0,00	0,00	0,00	0,00	0,00	0,00	0,00
33903916	* " 000067 manutenção e conserv	0,00	0,00	0,00	0,00	0,00	0,00	0,00	0,00	0,00	60,00	-60,00
33903917	* 52 000067 manutenção e conserva	0,00	0,00	0,00	0,00	0,00	0,00	0,00	0,00	0,00	0,00	0,00
33903957	* 52 000067 serviços de processam	0,00	0,00	0,00	0,00	0,00	0,00	0,00	0,00	0,00	0,00	0,00
33903959	* " 000006 serviços de áudio, v	0,00	0,00	0,00	0,00	0,00	0,00	0,00	0,00	0,00	130,00	-130,00
33903959	* " 000056 serviços de áudio, v	0,00	0,00	0,00	0,00	0,00	0,00	0,00	0,00	0,00	0,00	0,00
33903963	* 52 000067 serviços gráficos e e	0,00	0,00	0,00	0,00	0,00	0,00	0,00	0,00	0,00	1.650,00	-1.650,00
33903983	* 52 000067 serviços de cópias e	0,00	0,00	0,00	0,00	0,00	0,00	0,00	0,00	0,00	197,20	-197,20
33903999	* 52 000067 outros serviços de te	0,00	0,00	0,00	0,00	0,00	0,00	0,00	0,00	0,00	0,00	0,00
33903999	* 52 000067 outros serviços de te	0,00	0,00	0,00	0,00	0,00	0,00	0,00	0,00	0,00	374,00	-374,00
33903999	* 52 000067 outros serviços de te	0,00	0,00	0,00	0,00	0,00	2.180,00	2.180,00	0,00	0,00	240,00	1.940,00
33904710	* 50 000006 taxas	0,00	0,00	0,00	0,00	0,00	1.700,00	1.700,00	0,00	0,00	2.130,00	-430,00
40000000	DESPESAS DE CAPITAL	11.000,00	6.500,00	0,00	0,00	17.500,00	8.276,00	8.276,00	0,00	9.224,00	0,00	8.276,00
44000000	INVESTIMENTOS	11.000,00	6.500,00	0,00	0,00	17.500,00	8.276,00	8.276,00	0,00	9.224,00	0,00	8.276,00
44900000	APLICAÇÕES DIRETAS	11.000,00	6.500,00	0,00	0,00	17.500,00	8.276,00	8.276,00	0,00	9.224,00	0,00	8.276,00
44905212	* 52 000067 aparelhos e utensílio	0,00	0,00	0,00	0,00	0,00	0,00	0,00	0,00	0,00	0,00	0,00
44905230	* 00 000000 máquinas e equipament	0,00	0,00	0,00	0,00	0,00	0,00	0,00	0,00	0,00	0,00	0,00
44905235	* 52 000067 equipamentos de proce	0,00	0,00	0,00	0,00	0,00	0,00	0,00	0,00	0,00	0,00	0,00
44905235	* 52 000067 equipamentos de proce	0,00	0,00	0,00	0,00	0,00	6.215,00	6.215,00	0,00	0,00	0,00	6.215,00
44905242	* 52 000067 mobiliário em geral	0,00	0,00	0,00	0,00	0,00	2.061,00	2.061,00	0,00	0,00	0,00	2.061,00
2077	MANUTENCAO DA ASSISTENCIA SOCIAL GERA	198.800,00	40.000,00	0,00	0,00	238.800,00	7.600,83	7.600,83	0,00	231.199,17	10.306,61	-2.705,78
30000000	DESPESAS CORRENTES	184.300,00	40.000,00	0,00	0,00	224.300,00	7.600,83	7.600,83	0,00	216.699,17	10.306,61	-2.705,78
31000000	PESSOAL E ENCARGOS SOCIAIS	90.000,00	0,00	0,00	0,00	90.000,00	0,00	0,00	0,00	90.000,00	0,00	0,00
31900000	APLICAÇÕES DIRETAS	90.000,00	0,00	0,00	0,00	90.000,00	0,00	0,00	0,00	90.000,00	0,00	0,00
33000000	OUTRAS DESPESAS CORRENTES	94.300,00	40.000,00	0,00	0,00	134.300,00	7.600,83	7.600,83	0,00	126.699,17	10.306,61	-2.705,78
33900000	APLICAÇÕES DIRETAS	94.300,00	40.000,00	0,00	0,00	134.300,00	7.600,83	7.600,83	0,00	126.699,17	10.306,61	-2.705,78
33900000	* 00 000000 APLICAÇÕES DIRETAS	0,00	0,00	0,00	0,00	0,00	0,00	0,00	0,00	0,00	0,00	0,00
33901414	* 00 000000 diárias no país civi	0,00	0,00	0,00	0,00	0,00	0,00	0,00	0,00	0,00	0,00	0,00
33903004	* 00 000000 gás engarrafado	0,00	0,00	0,00	0,00	0,00	0,00	0,00	0,00	0,00	387,80	-387,80
33903007	* 00 000000 gêneros de alimentaça	0,00	0,00	0,00	0,00	0,00	0,00	0,00	0,00	0,00	0,00	0,00
33903016	* 00 000000 material de expedient	0,00	0,00	0,00	0,00	0,00	0,00	0,00	0,00	0,00	534,00	-534,00
33903021	* 00 000000 material de copa e co	0,00	0,00	0,00	0,00	0,00	0,00	0,00	0,00	0,00	0,00	0,00
33903023	* 00 000000 uniformes, tecidos e	0,00	0,00	0,00	0,00	0,00	0,00	0,00	0,00	0,00	0,00	0,00
33903024	* 00 000000 material para manuten	0,00	0,00	0,00	0,00	0,00	70,00	70,00	0,00	0,00	553,59	-483,59
33903026	* 00 000000 material elétrico e e	0,00	0,00	0,00	0,00	0,00	0,00	0,00	0,00	0,00	0,00	0,00
33903030	* 00 000000 material para comunic	0,00	0,00	0,00	0,00	0,00	0,00	0,00	0,00	0,00	0,00	0,00
33903039	* 00 000000 material para manuten	0,00	0,00	0,00	0,00	0,00	56,00	56,00	0,00	0,00	0,00	56,00
33903099	* 00 000000 outros materiais de c	0,00	0,00	0,00	0,00	0,00	0,00	0,00	0,00	0,00	608,50	-608,50
33903203	* 00 000000 gêneros alimentícios	0,00	0,00	0,00	0,00	0,00	0,00	0,00	0,00	0,00	0,00	0,00
33903299	* 00 000000 outros materiais de d	0,00	0,00	0,00	0,00	0,00	1.082,00	1.082,00	0,00	0,00	0,00	1.082,00
33903606	* 00 000000 serviços técnicos pro	0,00	0,00	0,00	0,00	0,00	150,00	150,00	0,00	0,00	0,00	150,00
33903615	* 00 000000 locação de imóveis	0,00	0,00	0,00	0,00	0,00	700,00	700,00	0,00	0,00	350,00	350,00
33903916	* 00 000000 manutenção e conserva	0,00	0,00	0,00	0,00	0,00	55,00	55,00	0,00	0,00	0,00	55,00
33903917	* 00 000000 manutenção e conserva	0,00	0,00	0,00	0,00	0,00	0,00	0,00	0,00	0,00	0,00	0,00

[www.cplinformatica.com.br]

{ 003 }

FUNDO MUNICIPAL DE ASSISTENCIA SOCIAL
ESTADO DE SANTA CATARINAComparativo da Despesa Autorizada com a Empenhada
Mes de junho, Saldos até 30/06/2011Exercício: 2011
Anexo TC-08

Código	Especificações	Orçado	Suplementado	Cred.Especiais	Anulados	TOTAL	Empenh. no Mes	Emp. ate o Mes	Estorno no Mes	SALDOS	Pago no Mes	Saldo a Pagar
33903944	* 00 000000 serviços de água e es	0,00	0,00	0,00	0,00	0,00	0,00	0,00	0,00	0,00	0,00	0,00
33903950	* 00 000000 serviços médico hospi	0,00	0,00	0,00	0,00	0,00	0,00	0,00	0,00	0,00	0,00	0,00
33903958	* 00 000000 serviços de telecomun	0,00	0,00	0,00	0,00	0,00	0,00	0,00	0,00	0,00	0,00	0,00
33903959	* 00 000000 serviços de áudio, ví	0,00	0,00	0,00	0,00	0,00	0,00	0,00	0,00	0,00	60,00	-60,00
33903967	* 00 000000 serviços funerários	0,00	0,00	0,00	0,00	0,00	2.165,00	2.165,00	0,00	0,00	1.635,00	530,00
33903980	* 00 000000 hospedagens	0,00	0,00	0,00	0,00	0,00	0,00	0,00	0,00	0,00	0,00	0,00
33903981	* 00 000000 serviços bancários	0,00	0,00	0,00	0,00	0,00	0,00	0,00	0,00	0,00	0,00	0,00
33903999	* 00 000000 outros serviços de te	0,00	0,00	0,00	0,00	0,00	3.322,83	3.322,83	0,00	0,00	6.177,72	-2.854,89
40000000	DESPESAS DE CAPITAL	14.500,00	0,00	0,00	0,00	14.500,00	0,00	0,00	0,00	14.500,00	0,00	0,00
44000000	INVESTIMENTOS	14.500,00	0,00	0,00	0,00	14.500,00	0,00	0,00	0,00	14.500,00	0,00	0,00
44900000	APLICAÇÕES DIRETAS	14.500,00	0,00	0,00	0,00	14.500,00	0,00	0,00	0,00	14.500,00	0,00	0,00
44905235	* 00 000000 equipamentos de proce	0,00	0,00	0,00	0,00	0,00	0,00	0,00	0,00	0,00	0,00	0,00
2078	CONSERVACAO E REFORMA DO CENTRO DE CO	70.000,00	0,00	0,00	0,00	70.000,00	0,00	0,00	0,00	70.000,00	0,00	0,00
40000000	DESPESAS DE CAPITAL	70.000,00	0,00	0,00	0,00	70.000,00	0,00	0,00	0,00	70.000,00	0,00	0,00
44000000	INVESTIMENTOS	70.000,00	0,00	0,00	0,00	70.000,00	0,00	0,00	0,00	70.000,00	0,00	0,00
44900000	APLICAÇÕES DIRETAS	70.000,00	0,00	0,00	0,00	70.000,00	0,00	0,00	0,00	70.000,00	0,00	0,00
2083	ESTUDOS SOCIOS ECONOMICOS E AUXILIO C	20.000,00	0,00	0,00	0,00	20.000,00	2.465,20	2.465,20	0,00	17.534,80	0,00	2.465,20
30000000	DESPESAS CORRENTES	20.000,00	0,00	0,00	0,00	20.000,00	2.465,20	2.465,20	0,00	17.534,80	0,00	2.465,20
33000000	OUTRAS DESPESAS CORRENTES	20.000,00	0,00	0,00	0,00	20.000,00	2.465,20	2.465,20	0,00	17.534,80	0,00	2.465,20
33900000	APLICAÇÕES DIRETAS	20.000,00	0,00	0,00	0,00	20.000,00	2.465,20	2.465,20	0,00	17.534,80	0,00	2.465,20
33900000	* 00 000000 APLICAÇÕES DIRETAS	0,00	0,00	0,00	0,00	0,00	0,00	0,00	0,00	0,00	0,00	0,00
33903203	* 00 000000 gêneros alimentícios	0,00	0,00	0,00	0,00	0,00	2.465,20	2.465,20	0,00	0,00	0,00	2.465,20
2084	TRANSFERENCIAS A CLUBE DE IDOSOS	5.000,00	0,00	0,00	0,00	5.000,00	0,00	0,00	0,00	5.000,00	0,00	0,00
30000000	DESPESAS CORRENTES	5.000,00	0,00	0,00	0,00	5.000,00	0,00	0,00	0,00	5.000,00	0,00	0,00
33000000	OUTRAS DESPESAS CORRENTES	5.000,00	0,00	0,00	0,00	5.000,00	0,00	0,00	0,00	5.000,00	0,00	0,00
33500000	TRANSFERÊNCIAS A INSTITUIÇÕES PRIVAD	5.000,00	0,00	0,00	0,00	5.000,00	0,00	0,00	0,00	5.000,00	0,00	0,00
2085	TRANSFERENCIAS A CLUBES DE MAES	5.000,00	0,00	0,00	0,00	5.000,00	0,00	0,00	0,00	5.000,00	0,00	0,00
30000000	DESPESAS CORRENTES	5.000,00	0,00	0,00	0,00	5.000,00	0,00	0,00	0,00	5.000,00	0,00	0,00
33000000	OUTRAS DESPESAS CORRENTES	5.000,00	0,00	0,00	0,00	5.000,00	0,00	0,00	0,00	5.000,00	0,00	0,00
33500000	TRANSFERÊNCIAS A INSTITUIÇÕES PRIVAD	5.000,00	0,00	0,00	0,00	5.000,00	0,00	0,00	0,00	5.000,00	0,00	0,00
2086	TRANSFERENCIAS A APAE	50.000,00	0,00	0,00	0,00	50.000,00	5.000,00	5.000,00	0,00	45.000,00	5.000,00	0,00
30000000	DESPESAS CORRENTES	50.000,00	0,00	0,00	0,00	50.000,00	5.000,00	5.000,00	0,00	45.000,00	5.000,00	0,00
33000000	OUTRAS DESPESAS CORRENTES	50.000,00	0,00	0,00	0,00	50.000,00	5.000,00	5.000,00	0,00	45.000,00	5.000,00	0,00
33500000	TRANSFERÊNCIAS A INSTITUIÇÕES PRIVAD	50.000,00	0,00	0,00	0,00	50.000,00	5.000,00	5.000,00	0,00	45.000,00	5.000,00	0,00
33504101	* 00 000000 despesa com manutençã	0,00	0,00	0,00	0,00	0,00	5.000,00	5.000,00	0,00	0,00	5.000,00	0,00
33504102	* 00 000000 despesa com manutençã	0,00	0,00	0,00	0,00	0,00	0,00	0,00	0,00	0,00	0,00	0,00
2087	TRANSFERENCIAS AO PATRONATO	20.000,00	5.000,00	0,00	0,00	25.000,00	0,00	0,00	0,00	25.000,00	10.450,00	-10.450,00
30000000	DESPESAS CORRENTES	20.000,00	5.000,00	0,00	0,00	25.000,00	0,00	0,00	0,00	25.000,00	10.450,00	-10.450,00
33000000	OUTRAS DESPESAS CORRENTES	20.000,00	5.000,00	0,00	0,00	25.000,00	0,00	0,00	0,00	25.000,00	10.450,00	-10.450,00
33500000	TRANSFERÊNCIAS A INSTITUIÇÕES PRIVAD	20.000,00	5.000,00	0,00	0,00	25.000,00	0,00	0,00	0,00	25.000,00	10.450,00	-10.450,00
33504102	* 00 000000 despesa com manutençã	0,00	0,00	0,00	0,00	0,00	0,00	0,00	0,00	0,00	10.450,00	-10.450,00
2088	TRANSFERENCIAS A COMUNIDADE CASA ESPE	5.000,00	0,00	0,00	0,00	5.000,00	0,00	0,00	0,00	5.000,00	0,00	0,00
30000000	DESPESAS CORRENTES	5.000,00	0,00	0,00	0,00	5.000,00	0,00	0,00	0,00	5.000,00	0,00	0,00
33000000	OUTRAS DESPESAS CORRENTES	5.000,00	0,00	0,00	0,00	5.000,00	0,00	0,00	0,00	5.000,00	0,00	0,00
33500000	TRANSFERÊNCIAS A INSTITUIÇÕES PRIVAD	5.000,00	0,00	0,00	0,00	5.000,00	0,00	0,00	0,00	5.000,00	0,00	0,00
1080	IMPLANTACAO DE ACADEMIAS DE GINASTICA	5.000,00	0,00	0,00	0,00	5.000,00	0,00	0,00	0,00	5.000,00	0,00	0,00
40000000	DESPESAS DE CAPITAL	5.000,00	0,00	0,00	0,00	5.000,00	0,00	0,00	0,00	5.000,00	0,00	0,00
44000000	INVESTIMENTOS	5.000,00	0,00	0,00	0,00	5.000,00	0,00	0,00	0,00	5.000,00	0,00	0,00
44900000	APLICAÇÕES DIRETAS	5.000,00	0,00	0,00	0,00	5.000,00	0,00	0,00	0,00	5.000,00	0,00	0,00

[www.cplinformatica.com.br]

{ 004 }

FUNDO MUNICIPAL DE ASSISTENCIA SOCIAL
ESTADO DE SANTA CATARINAComparativo da Despesa Autorizada com a Empenhada
Mes de junho, Saldos até 30/06/2011Exercício: 2011
Anexo TC-08

Código	Especificações	Orçado	Suplementado	Cred.Especiais	Anulados	TOTAL	Empenh. no Mes	Emp. ate o Mes	Estorno no Mes	SALDOS	Pago no Mes	Saldo a Pagar
1102	AQUISICAO DE VEICULOS	35.000,00	0,00	0,00	0,00	35.000,00	32.400,00	32.400,00	0,00	2.600,00	0,00	32.400,00
40000000	DESPESAS DE CAPITAL	35.000,00	0,00	0,00	0,00	35.000,00	32.400,00	32.400,00	0,00	2.600,00	0,00	32.400,00
44000000	INVESTIMENTOS	35.000,00	0,00	0,00	0,00	35.000,00	32.400,00	32.400,00	0,00	2.600,00	0,00	32.400,00
44900000	APLICAÇÕES DIRETAS	35.000,00	0,00	0,00	0,00	35.000,00	32.400,00	32.400,00	0,00	2.600,00	0,00	32.400,00
44900000	* 00 000000 APLICAÇÕES DIRETAS	0,00	0,00	0,00	0,00	0,00	0,00	0,00	0,00	0,00	0,00	0,00
44905248	* 00 000000 veiculos diversos	0,00	0,00	0,00	0,00	0,00	32.400,00	32.400,00	0,00	0,00	0,00	32.400,00
TOTAL GERAL		577.200,00	51.500,00	0,00	0,00	628.700,00	78.715,19	78.715,19	0,00	549.984,81	50.142,23	28.572,96

[www.cplinformatica.com.br]

{ 005 }

FUNDO MUNICIPAL DE ASSISTENCIA SOCIAL
ESTADO DE SANTA CATARINAComparativo da Despesa Autorizada com a Empenhada
Mes de junho, Saldos até 30/06/2011Exercício: 2011
Anexo TC-08

Código	Especificações	Orçado	Suplementado	Cred.Especiais	Anulados	TOTAL	Empenh. no Mes	Emp. ate o Mes	Estorno no Mes	SALDOS	Pago no Mes	Saldo a Pagar
30000000	DESPESAS CORRENTES	441.700,00	45.000,00	0,00	0,00	486.700,00	38.039,19	38.039,19	0,00	448.660,81	50.142,23	-12.103,04
31000000	PESSOAL E ENCARGOS SOCIAIS	90.000,00	0,00	0,00	0,00	90.000,00	0,00	0,00	0,00	90.000,00	0,00	0,00
31900000	APLICAÇÕES DIRETAS	90.000,00	0,00	0,00	0,00	90.000,00	0,00	0,00	0,00	90.000,00	0,00	0,00
33000000	OUTRAS DESPESAS CORRENTES	351.700,00	45.000,00	0,00	0,00	396.700,00	38.039,19	38.039,19	0,00	358.660,81	50.142,23	-12.103,04
33500000	TRANSFERÊNCIAS A INSTITUIÇÕES PRIVAD	85.000,00	5.000,00	0,00	0,00	90.000,00	5.000,00	5.000,00	0,00	85.000,00	15.450,00	-10.450,00
33504101	* " 000000 despesa com manutenç	0,00	0,00	0,00	0,00	0,00	5.000,00	5.000,00	0,00	0,00	5.000,00	0,00
33504102	* " 000000 despesa com manutenç	0,00	0,00	0,00	0,00	0,00	0,00	0,00	0,00	0,00	10.450,00	-10.450,00
33900000	APLICAÇÕES DIRETAS	266.700,00	40.000,00	0,00	0,00	306.700,00	33.039,19	33.039,19	0,00	273.660,81	34.692,23	-1.653,04
33900000	* 0100 000000 APLICAÇÕES DIRETAS	0,00	0,00	0,00	0,00	0,00	0,00	0,00	0,00	0,00	0,00	0,00
33900000	* 0152 000067 APLICAÇÕES DIRETAS	0,00	0,00	0,00	0,00	0,00	0,00	0,00	0,00	0,00	0,00	0,00
33900000	* 0163 000056 APLICAÇÕES DIRETAS	0,00	0,00	0,00	0,00	0,00	0,00	0,00	0,00	0,00	0,00	0,00
33901414	* " 000000 diárias no país civ	0,00	0,00	0,00	0,00	0,00	0,00	0,00	0,00	0,00	0,00	0,00
33903004	* " 000000 gás engarrafado	0,00	0,00	0,00	0,00	0,00	0,00	0,00	0,00	0,00	387,80	-387,80
33903007	* " 000000 gêneros de alimentaç	0,00	0,00	0,00	0,00	0,00	0,00	0,00	0,00	0,00	0,00	0,00
33903007	* " 000004 gêneros de alimentaç	0,00	0,00	0,00	0,00	0,00	0,00	0,00	0,00	0,00	584,25	-584,25
33903007	* " 000005 gêneros de alimentaç	0,00	0,00	0,00	0,00	0,00	0,00	0,00	0,00	0,00	221,79	-221,79
33903007	* " 000006 gêneros de alimentaç	0,00	0,00	0,00	0,00	0,00	1.597,44	1.597,44	0,00	0,00	1.460,45	136,99
33903007	* " 000056 gêneros de alimentaç	0,00	0,00	0,00	0,00	0,00	0,00	0,00	0,00	0,00	517,58	-517,58
33903007	* " 000067 gêneros de alimentaç	0,00	0,00	0,00	0,00	0,00	1.669,30	1.669,30	0,00	0,00	2.440,38	-771,08
33903014	* " 000004 material educativo e	0,00	0,00	0,00	0,00	0,00	0,00	0,00	0,00	0,00	0,00	0,00
33903014	* " 000006 material educativo e	0,00	0,00	0,00	0,00	0,00	0,00	0,00	0,00	0,00	0,00	0,00
33903014	* " 000067 material educativo e	0,00	0,00	0,00	0,00	0,00	0,00	0,00	0,00	0,00	0,00	0,00
33903016	* " 000000 material de expedien	0,00	0,00	0,00	0,00	0,00	0,00	0,00	0,00	0,00	534,00	-534,00
33903016	* " 000006 material de expedien	0,00	0,00	0,00	0,00	0,00	0,00	0,00	0,00	0,00	0,00	0,00
33903016	* " 000056 material de expedien	0,00	0,00	0,00	0,00	0,00	402,00	402,00	0,00	0,00	0,00	402,00
33903016	* " 000067 material de expedien	0,00	0,00	0,00	0,00	0,00	934,20	934,20	0,00	0,00	166,38	767,82
33903017	* " 000004 material de processa	0,00	0,00	0,00	0,00	0,00	0,00	0,00	0,00	0,00	498,80	-498,80
33903017	* " 000067 material de processa	0,00	0,00	0,00	0,00	0,00	442,00	442,00	0,00	0,00	0,00	442,00
33903019	* " 000006 material de acondici	0,00	0,00	0,00	0,00	0,00	0,00	0,00	0,00	0,00	0,00	0,00
33903019	* " 000056 material de acondici	0,00	0,00	0,00	0,00	0,00	0,00	0,00	0,00	0,00	122,50	-122,50
33903020	* " 000067 material de cama, me	0,00	0,00	0,00	0,00	0,00	0,00	0,00	0,00	0,00	0,00	0,00
33903021	* " 000000 material de copa e c	0,00	0,00	0,00	0,00	0,00	0,00	0,00	0,00	0,00	0,00	0,00
33903021	* " 000006 material de copa e c	0,00	0,00	0,00	0,00	0,00	0,00	0,00	0,00	0,00	47,80	-47,80
33903021	* " 000056 material de copa e c	0,00	0,00	0,00	0,00	0,00	210,00	210,00	0,00	0,00	0,00	210,00
33903022	* " 000006 material de limpeza	0,00	0,00	0,00	0,00	0,00	0,00	0,00	0,00	0,00	144,80	-144,80
33903022	* " 000056 material de limpeza	0,00	0,00	0,00	0,00	0,00	889,13	889,13	0,00	0,00	0,00	889,13
33903022	* " 000067 material de limpeza	0,00	0,00	0,00	0,00	0,00	0,00	0,00	0,00	0,00	0,00	0,00
33903023	* " 000000 uniformes, tecidos e	0,00	0,00	0,00	0,00	0,00	0,00	0,00	0,00	0,00	0,00	0,00
33903023	* " 000056 uniformes, tecidos e	0,00	0,00	0,00	0,00	0,00	0,00	0,00	0,00	0,00	0,00	0,00
33903023	* " 000067 uniformes, tecidos e	0,00	0,00	0,00	0,00	0,00	0,00	0,00	0,00	0,00	1.350,00	-1.350,00
33903024	* " 000000 material para manute	0,00	0,00	0,00	0,00	0,00	70,00	70,00	0,00	0,00	553,59	-483,59
33903024	* " 000006 material para manute	0,00	0,00	0,00	0,00	0,00	0,00	0,00	0,00	0,00	0,00	0,00
33903024	* " 000056 material para manute	0,00	0,00	0,00	0,00	0,00	1.039,49	1.039,49	0,00	0,00	0,00	1.039,49
33903024	* " 000067 material para manute	0,00	0,00	0,00	0,00	0,00	941,90	941,90	0,00	0,00	0,00	941,90
33903026	* " 000000 material elétrico e	0,00	0,00	0,00	0,00	0,00	0,00	0,00	0,00	0,00	0,00	0,00
33903026	* " 000067 material elétrico e	0,00	0,00	0,00	0,00	0,00	0,00	0,00	0,00	0,00	0,00	0,00
33903030	* " 000000 material para comuni	0,00	0,00	0,00	0,00	0,00	0,00	0,00	0,00	0,00	0,00	0,00
33903030	* " 000056 material para comuni	0,00	0,00	0,00	0,00	0,00	0,00	0,00	0,00	0,00	0,00	0,00
33903030	* " 000067 material para comuni	0,00	0,00	0,00	0,00	0,00	130,00	130,00	0,00	0,00	0,00	130,00

[www.cplinformatica.com.br]

{ 006 }

FUNDO MUNICIPAL DE ASSISTENCIA SOCIAL
ESTADO DE SANTA CATARINAComparativo da Despesa Autorizada com a Empenhada
Mes de junho, Saldos até 30/06/2011Exercício: 2011
Anexo TC-08

Código	Especificações	Orçado	Suplementado	Cred.Especiais	Anulados	TOTAL	Empenh. no Mes	Emp. ate o Mes	Estorno no Mes	SALDOS	Pago no Mes	Saldo a Pagar
33903031	* " 000067 sementes, mudas de p	0,00	0,00	0,00	0,00	0,00	580,00	580,00	0,00	0,00	0,00	580,00
33903039	* " 000000 material para manute	0,00	0,00	0,00	0,00	0,00	56,00	56,00	0,00	0,00	0,00	56,00
33903099	* " 000000 outros materiais de	0,00	0,00	0,00	0,00	0,00	0,00	0,00	0,00	0,00	608,50	-608,50
33903099	* " 000006 outros materiais de	0,00	0,00	0,00	0,00	0,00	0,00	0,00	0,00	0,00	573,49	-573,49
33903099	* " 000056 outros materiais de	0,00	0,00	0,00	0,00	0,00	572,00	572,00	0,00	0,00	5.189,90	-4.617,90
33903099	* " 000067 outros materiais de	0,00	0,00	0,00	0,00	0,00	0,00	0,00	0,00	0,00	1.040,00	-1.040,00
33903203	* " 000000 gêneros alimentícios	0,00	0,00	0,00	0,00	0,00	2.465,20	2.465,20	0,00	0,00	0,00	2.465,20
33903203	* " 000005 gêneros alimentícios	0,00	0,00	0,00	0,00	0,00	0,00	0,00	0,00	0,00	0,00	0,00
33903203	* " 000006 gêneros alimentícios	0,00	0,00	0,00	0,00	0,00	0,00	0,00	0,00	0,00	0,00	0,00
33903299	* " 000000 outros materiais de	0,00	0,00	0,00	0,00	0,00	1.082,00	1.082,00	0,00	0,00	0,00	1.082,00
33903299	* " 000004 outros materiais de	0,00	0,00	0,00	0,00	0,00	0,00	0,00	0,00	0,00	0,00	0,00
33903299	* " 000006 outros materiais de	0,00	0,00	0,00	0,00	0,00	359,70	359,70	0,00	0,00	0,00	359,70
33903299	* " 000056 outros materiais de	0,00	0,00	0,00	0,00	0,00	4.006,00	4.006,00	0,00	0,00	0,00	4.006,00
33903606	* " 000000 serviços técnicos pr	0,00	0,00	0,00	0,00	0,00	150,00	150,00	0,00	0,00	0,00	150,00
33903615	* " 000000 locação de imóveis	0,00	0,00	0,00	0,00	0,00	700,00	700,00	0,00	0,00	350,00	350,00
33903696	* " 000067 outros serviços de t	0,00	0,00	0,00	0,00	0,00	4.000,00	4.000,00	0,00	0,00	4.000,00	0,00
33903699	* " 000006 outros serviços de t	0,00	0,00	0,00	0,00	0,00	0,00	0,00	0,00	0,00	0,00	0,00
33903699	* " 000056 outros serviços de t	0,00	0,00	0,00	0,00	0,00	670,00	670,00	0,00	0,00	596,30	73,70
33903905	* " 000067 serviços técnicos pr	0,00	0,00	0,00	0,00	0,00	650,00	650,00	0,00	0,00	650,00	0,00
33903914	* " 000006 locação de bens móve	0,00	0,00	0,00	0,00	0,00	0,00	0,00	0,00	0,00	0,00	0,00
33903916	* " 000000 manutenção e conserv	0,00	0,00	0,00	0,00	0,00	55,00	55,00	0,00	0,00	0,00	55,00
33903916	* " 000056 manutenção e conserv	0,00	0,00	0,00	0,00	0,00	0,00	0,00	0,00	0,00	0,00	0,00
33903916	* " 000067 manutenção e conserv	0,00	0,00	0,00	0,00	0,00	0,00	0,00	0,00	0,00	60,00	-60,00
33903917	* " 000000 manutenção e conserv	0,00	0,00	0,00	0,00	0,00	0,00	0,00	0,00	0,00	0,00	0,00
33903917	* " 000067 manutenção e conserv	0,00	0,00	0,00	0,00	0,00	0,00	0,00	0,00	0,00	0,00	0,00
33903944	* " 000000 serviços de água e e	0,00	0,00	0,00	0,00	0,00	0,00	0,00	0,00	0,00	0,00	0,00
33903950	* " 000000 serviços médico hosp	0,00	0,00	0,00	0,00	0,00	0,00	0,00	0,00	0,00	0,00	0,00
33903957	* " 000067 serviços de processa	0,00	0,00	0,00	0,00	0,00	0,00	0,00	0,00	0,00	0,00	0,00
33903958	* " 000000 serviços de telecomu	0,00	0,00	0,00	0,00	0,00	0,00	0,00	0,00	0,00	0,00	0,00
33903959	* " 000000 serviços de áudio, v	0,00	0,00	0,00	0,00	0,00	0,00	0,00	0,00	0,00	60,00	-60,00
33903959	* " 000006 serviços de áudio, v	0,00	0,00	0,00	0,00	0,00	0,00	0,00	0,00	0,00	130,00	-130,00
33903959	* " 000056 serviços de áudio, v	0,00	0,00	0,00	0,00	0,00	0,00	0,00	0,00	0,00	0,00	0,00
33903963	* " 000067 serviços gráficos e	0,00	0,00	0,00	0,00	0,00	0,00	0,00	0,00	0,00	1.650,00	-1.650,00
33903967	* " 000000 serviços funerários	0,00	0,00	0,00	0,00	0,00	2.165,00	2.165,00	0,00	0,00	1.635,00	530,00
33903980	* " 000000 hospedagens	0,00	0,00	0,00	0,00	0,00	0,00	0,00	0,00	0,00	0,00	0,00
33903981	* " 000000 serviços bancários	0,00	0,00	0,00	0,00	0,00	0,00	0,00	0,00	0,00	0,00	0,00
33903983	* " 000067 serviços de cópias e	0,00	0,00	0,00	0,00	0,00	0,00	0,00	0,00	0,00	197,20	-197,20
33903999	* " 000000 outros serviços de t	0,00	0,00	0,00	0,00	0,00	3.322,83	3.322,83	0,00	0,00	6.177,72	-2.854,89
33903999	* " 000006 outros serviços de t	0,00	0,00	0,00	0,00	0,00	0,00	0,00	0,00	0,00	0,00	0,00
33903999	* " 000056 outros serviços de t	0,00	0,00	0,00	0,00	0,00	0,00	0,00	0,00	0,00	374,00	-374,00
33903999	* " 000067 outros serviços de t	0,00	0,00	0,00	0,00	0,00	2.180,00	2.180,00	0,00	0,00	240,00	1.940,00
33904710	* " 000006 taxas	0,00	0,00	0,00	0,00	0,00	1.700,00	1.700,00	0,00	0,00	2.130,00	-430,00
40000000	DESPESAS DE CAPITAL	135.500,00	6.500,00	0,00	0,00	142.000,00	40.676,00	40.676,00	0,00	101.324,00	0,00	40.676,00
44000000	INVESTIMENTOS	135.500,00	6.500,00	0,00	0,00	142.000,00	40.676,00	40.676,00	0,00	101.324,00	0,00	40.676,00
44900000	APLICAÇÕES DIRETAS	135.500,00	6.500,00	0,00	0,00	142.000,00	40.676,00	40.676,00	0,00	101.324,00	0,00	40.676,00
44900000	* 0100 000000 APLICAÇÕES DIRETAS	0,00	0,00	0,00	0,00	0,00	0,00	0,00	0,00	0,00	0,00	0,00
44905212	* " 000067 aparelhos e utensíli	0,00	0,00	0,00	0,00	0,00	0,00	0,00	0,00	0,00	0,00	0,00
44905230	* " 000000 máquinas e equipamen	0,00	0,00	0,00	0,00	0,00	0,00	0,00	0,00	0,00	0,00	0,00
44905235	* " 000000 equipamentos de proc	0,00	0,00	0,00	0,00	0,00	0,00	0,00	0,00	0,00	0,00	0,00

[www.cplinformatica.com.br]

{ 007 }

FUNDO MUNICIPAL DE ASSISTENCIA SOCIAL
ESTADO DE SANTA CATARINAComparativo da Despesa Autorizada com a Empenhada
Mes de junho, Saldos até 30/06/2011Exercício: 2011
Anexo TC-08

Código	Especificações	Orçado	Suplementado	Cred.Especiais	Anulados	TOTAL	Empenh. no Mes	Emp. ate o Mes	Estorno no Mes	SALDOS	Pago no Mes	Saldo a Pagar
44905235	* " 000067 equipamentos de proc	0,00	0,00	0,00	0,00	0,00	6.215,00	6.215,00	0,00	0,00	0,00	6.215,00
44905242	* " 000067 mobiliário em geral	0,00	0,00	0,00	0,00	0,00	2.061,00	2.061,00	0,00	0,00	0,00	2.061,00
44905248	* " 000000 veículos diversos	0,00	0,00	0,00	0,00	0,00	32.400,00	32.400,00	0,00	0,00	0,00	32.400,00
TOTAL GERAL		577.200,00	51.500,00	0,00	0,00	628.700,00	78.715,19	78.715,19	0,00	549.984,81	50.142,23	28.572,96
							Estornos até o Mes	0,00		Pagos até o Mes	50.142,23	

SECRETARIA DA SAÚDE
ELIZETE CARDOSO DA SILVATEC CONTABILIDADE
DAVI PECINATO CRC/SC 13.325

Relatório da Contabilidade Publica - Comparativo da Despesa junho 2011 - FMS

[www.cplinformatica.com.br]

FUNDO MUNICIPAL DE SAUDE DE CATANDUVAS
ESTADO DE SANTA CATARINAComparativo da Despesa Autorizada com a Empenhada
Mes de junho, Saldos até 30/06/2011{ 001 }
Exercício: 2011
Anexo TC-08

Código	Especificações	Orçado	Suplementado	Cred.Especiais	Anulados	TOTAL	Empenh. no Mes	Emp. ate o Mes	Estorno no Mes	SALDOS	Pago no Mes	Saldo a Pagar
25	FUNDO MUNICIPAL DE SAÚDE DE CATANDUVAS	3.667.565,00	991.456,90	0,00	0,00	4.659.021,90	455.716,29	455.716,29	0,00	4.203.305,61	355.285,21	100.431,08
2501	FUNDO MUNICIPAL DE SAÚDE DE CATANDUVAS	3.667.565,00	991.456,90	0,00	0,00	4.659.021,90	455.716,29	455.716,29	0,00	4.203.305,61	355.285,21	100.431,08
10	SAÚDE	3.667.565,00	991.456,90	0,00	0,00	4.659.021,90	455.716,29	455.716,29	0,00	4.203.305,61	355.285,21	100.431,08
301	ATENÇÃO BÁSICA	3.642.165,00	991.456,90	0,00	0,00	4.633.621,90	432.133,44	432.133,44	0,00	4.201.488,46	355.285,21	76.848,23
0025	SAÚDE PARA TODOS	3.642.165,00	991.456,90	0,00	0,00	4.633.621,90	432.133,44	432.133,44	0,00	4.201.488,46	355.285,21	76.848,23
2089	MANUTENCAO DO HOSPITAL MUNICIPAL	1.228.000,00	5.000,00	0,00	0,00	1.233.000,00	100.611,79	100.611,79	0,00	1.132.388,21	93.287,67	7.324,12
30000000	DESPESAS CORRENTES	1.228.000,00	5.000,00	0,00	0,00	1.233.000,00	100.611,79	100.611,79	0,00	1.132.388,21	93.287,67	7.324,12
31000000	PESSOAL E ENCARGOS SOCIAIS	451.000,00	5.000,00	0,00	0,00	456.000,00	58.585,62	58.585,62	0,00	397.414,38	39.641,06	18.944,56
31900000	APLICAÇÕES DIRETAS	451.000,00	5.000,00	0,00	0,00	456.000,00	58.585,62	58.585,62	0,00	397.414,38	39.641,06	18.944,56
31900901	* 02 000000 salário família ativo	0,00	0,00	0,00	0,00	0,00	0,00	0,00	0,00	0,00	0,00	0,00
31901101	* 02 000000 vencimentos e salário	0,00	0,00	0,00	0,00	0,00	38.070,22	38.070,22	0,00	0,00	25.839,19	12.231,03
31901131	* 02 000000 gratificação por exer	0,00	0,00	0,00	0,00	0,00	0,00	0,00	0,00	0,00	0,00	0,00
31901137	* 02 000000 gratificação por temp	0,00	0,00	0,00	0,00	0,00	1.798,77	1.798,77	0,00	0,00	1.738,46	60,31
31901142	* 02 000000 férias indenizadas	0,00	0,00	0,00	0,00	0,00	1.033,36	1.033,36	0,00	0,00	0,00	1.033,36
31901143	* 02 000000 13º salário	0,00	0,00	0,00	0,00	0,00	3.099,92	3.099,92	0,00	0,00	0,00	3.099,92
31901145	* 02 000000 férias abono constitu	0,00	0,00	0,00	0,00	0,00	2.410,94	2.410,94	0,00	0,00	0,00	2.410,94
31901199	* 02 000000 outras despesas fixas	0,00	0,00	0,00	0,00	0,00	6.455,37	6.455,37	0,00	0,00	6.346,37	109,00
31901302	* 02 000000 contribuições previde	0,00	0,00	0,00	0,00	0,00	5.717,04	5.717,04	0,00	0,00	5.717,04	0,00
33000000	OUTRAS DESPESAS CORRENTES	777.000,00	0,00	0,00	0,00	777.000,00	42.026,17	42.026,17	0,00	734.973,83	53.646,61	-11.620,44
33900000	APLICAÇÕES DIRETAS	777.000,00	0,00	0,00	0,00	777.000,00	42.026,17	42.026,17	0,00	734.973,83	53.646,61	-11.620,44
33900000	* 0102 000000 APLICAÇÕES DIRETAS	0,00	0,00	0,00	0,00	0,00	0,00	0,00	0,00	0,00	0,00	0,00
33900000	* 0112 000000 APLICAÇÕES DIRETAS	0,00	0,00	0,00	0,00	0,00	0,00	0,00	0,00	0,00	0,00	0,00
33901414	* 02 000000 diárias no país civi	0,00	0,00	0,00	0,00	0,00	1.798,77	1.798,77	0,00	0,00	1.481,34	317,43
33903001	* 02 000000 combustíveis e lubrif	0,00	0,00	0,00	0,00	0,00	0,00	0,00	0,00	0,00	10.304,13	-10.304,13
33903004	* 02 000000 gás engarrafado	0,00	0,00	0,00	0,00	0,00	0,00	0,00	0,00	0,00	0,00	0,00
33903007	* 02 000000 gêneros de alimentaçã	0,00	0,00	0,00	0,00	0,00	165,30	165,30	0,00	0,00	5.117,96	-4.952,66
33903009	* 02 000000 material farmacológic	0,00	0,00	0,00	0,00	0,00	324,95	324,95	0,00	0,00	1.891,62	-1.566,67
33903010	* 02 000000 material odontológico	0,00	0,00	0,00	0,00	0,00	896,88	896,88	0,00	0,00	5.950,15	-5.053,27
33903016	* 02 000000 material de expedient	0,00	0,00	0,00	0,00	0,00	159,40	159,40	0,00	0,00	4.065,87	-3.906,47
33903019	* 02 000000 material de acondicio	0,00	0,00	0,00	0,00	0,00	0,00	0,00	0,00	0,00	0,00	0,00
33903020	* 02 000000 material de cama, mes	0,00	0,00	0,00	0,00	0,00	0,00	0,00	0,00	0,00	0,00	0,00
33903021	* 02 000000 material de copa e co	0,00	0,00	0,00	0,00	0,00	105,81	105,81	0,00	0,00	105,81	0,00
33903022	* 02 000000 material de limpeza e	0,00	0,00	0,00	0,00	0,00	356,00	356,00	0,00	0,00	2.750,50	-2.394,50
33903024	* 02 000000 material para manuten	0,00	0,00	0,00	0,00	0,00	0,00	0,00	0,00	0,00	0,00	0,00
33903025	* 02 000000 material para manuten	0,00	0,00	0,00	0,00	0,00	0,00	0,00	0,00	0,00	0,00	0,00
33903026	* 02 000000 material elétrico e e	0,00	0,00	0,00	0,00	0,00	45,40	45,40	0,00	0,00	0,00	45,40
33903036	* 02 000000 material hospitalar	0,00	0,00	0,00	0,00	0,00	142,04	142,04	0,00	0,00	4.589,71	-4.447,67
33903039	* 12 000000 material para manuten	0,00	0,00	0,00	0,00	0,00	4.745,00	4.745,00	0,00	0,00	1.881,27	2.863,73
33903044	* 02 000000 material de sinalizaç	0,00	0,00	0,00	0,00	0,00	78,00	78,00	0,00	0,00	0,00	78,00
33903096	* 02 000000 materiais de consumo	0,00	0,00	0,00	0,00	0,00	0,00	0,00	0,00	0,00	0,00	0,00
33903099	* 02 000000 outros materiais de c	0,00	0,00	0,00	0,00	0,00	0,00	0,00	0,00	0,00	0,00	0,00
33903202	* 02 000000 medicamentos	0,00	0,00	0,00	0,00	0,00	19.743,39	19.743,39	0,00	0,00	1.095,24	18.648,15
33903630	* 02 000000 serviços médicos e od	0,00	0,00	0,00	0,00	0,00	0,00	0,00	0,00	0,00	0,00	0,00
33903696	* 02 000000 outros serviços de te	0,00	0,00	0,00	0,00	0,00	0,00	0,00	0,00	0,00	0,00	0,00
33903699	* 02 000000 outros serviços de te	0,00	0,00	0,00	0,00	0,00	150,00	150,00	0,00	0,00	150,00	0,00
33903905	* 02 000000 serviços técnicos pro	0,00	0,00	0,00	0,00	0,00	0,00	0,00	0,00	0,00	0,00	0,00
33903911	* 02 000000 locação de softwares	0,00	0,00	0,00	0,00	0,00	0,00	0,00	0,00	0,00	545,50	-545,50
33903916	* 02 000000 manutenção e conserva	0,00	0,00	0,00	0,00	0,00	95,00	95,00	0,00	0,00	55,00	40,00
33903917	* 02 000000 manutenção e conserva	0,00	0,00	0,00	0,00	0,00	0,00	0,00	0,00	0,00	0,00	0,00

[www.cplinformatica.com.br]

{ 002 }

FUNDO MUNICIPAL DE SAUDE DE CATANDUVAS
ESTADO DE SANTA CATARINAComparativo da Despesa Autorizada com a Empenhada
Mes de junho, Saldos até 30/06/2011Exercício: 2011
Anexo TC-08

Código	Especificações	Orçado	Suplementado	Cred.Especiais	Anulados	TOTAL	Empenh. no Mes	Emp. ate o Mes	Estorno no Mes	SALDOS	Pago no Mes	Saldo a Pagar
33903919	* 12 000000 manutenção e conserva	0,00	0,00	0,00	0,00	0,00	837,25	837,25	0,00	0,00	1.284,25	-447,00
33903920	* 02 000000 manutenção e conserva	0,00	0,00	0,00	0,00	0,00	0,00	0,00	0,00	0,00	0,00	0,00
33903935	* 02 000000 multas dedutíveis	0,00	0,00	0,00	0,00	0,00	0,00	0,00	0,00	0,00	0,00	0,00
33903936	* 02 000000 multas indedutíveis	0,00	0,00	0,00	0,00	0,00	0,00	0,00	0,00	0,00	0,00	0,00
33903947	* 02 000000 serviços de comunicaç	0,00	0,00	0,00	0,00	0,00	0,00	0,00	0,00	0,00	4.039,00	-4.039,00
33903950	* 02 000000 serviços médico hospi	0,00	0,00	0,00	0,00	0,00	10.848,05	10.848,05	0,00	0,00	6.093,29	4.754,76
33903958	* 02 000000 serviços de telecomun	0,00	0,00	0,00	0,00	0,00	0,00	0,00	0,00	0,00	111,87	-111,87
33903959	* 12 000000 serviços de áudio, ví	0,00	0,00	0,00	0,00	0,00	0,00	0,00	0,00	0,00	0,00	0,00
33903978	* 02 000000 limpeza e conservação	0,00	0,00	0,00	0,00	0,00	0,00	0,00	0,00	0,00	0,00	0,00
33903981	* 02 000000 serviços bancários	0,00	0,00	0,00	0,00	0,00	0,00	0,00	0,00	0,00	44,77	-44,77
33903983	* 02 000000 serviços de cópias e	0,00	0,00	0,00	0,00	0,00	0,00	0,00	0,00	0,00	0,00	0,00
33903999	* 12 000000 outros serviços de te	0,00	0,00	0,00	0,00	0,00	1.387,21	1.387,21	0,00	0,00	1.941,61	-554,40
33904710	* 02 000000 taxas	0,00	0,00	0,00	0,00	0,00	147,72	147,72	0,00	0,00	147,72	0,00
2090	REFORMA PARA ADEQUAÇÃO DOS POSTOS DE	10.000,00	0,00	0,00	0,00	10.000,00	0,00	0,00	0,00	10.000,00	0,00	0,00
40000000	DESPESAS DE CAPITAL	10.000,00	0,00	0,00	0,00	10.000,00	0,00	0,00	0,00	10.000,00	0,00	0,00
44000000	INVESTIMENTOS	10.000,00	0,00	0,00	0,00	10.000,00	0,00	0,00	0,00	10.000,00	0,00	0,00
44900000	APLICAÇÕES DIRETAS	10.000,00	0,00	0,00	0,00	10.000,00	0,00	0,00	0,00	10.000,00	0,00	0,00
2091	MANUTENCAO DA SECRETARIA DE SAUDE	1.629.100,00	570.000,00	0,00	0,00	2.199.100,00	225.453,34	225.453,34	0,00	1.973.646,66	187.823,01	37.630,33
30000000	DESPESAS CORRENTES	1.629.100,00	570.000,00	0,00	0,00	2.199.100,00	225.453,34	225.453,34	0,00	1.973.646,66	187.823,01	37.630,33
31000000	PESSOAL E ENCARGOS SOCIAIS	1.015.500,00	570.000,00	0,00	0,00	1.585.500,00	153.575,66	153.575,66	0,00	1.431.924,34	107.145,20	46.430,46
31900000	APLICAÇÕES DIRETAS	1.015.500,00	570.000,00	0,00	0,00	1.585.500,00	153.575,66	153.575,66	0,00	1.431.924,34	107.145,20	46.430,46
31900499	* 00 000000 outros serviços tempo	0,00	0,00	0,00	0,00	0,00	0,00	0,00	0,00	0,00	0,00	0,00
31900901	* 02 000000 salário família ativo	0,00	0,00	0,00	0,00	0,00	1.116,54	1.116,54	0,00	0,00	1.116,54	0,00
31901101	* 02 000000 vencimentos e salário	0,00	0,00	0,00	0,00	0,00	90.936,88	90.936,88	0,00	0,00	60.351,06	30.585,82
31901131	* 02 000000 gratificação por exer	0,00	0,00	0,00	0,00	0,00	420,85	420,85	0,00	0,00	420,85	0,00
31901137	* 02 000000 gratificação por temp	0,00	0,00	0,00	0,00	0,00	3.164,87	3.164,87	0,00	0,00	3.164,87	0,00
31901142	* 02 000000 férias indenizadas	0,00	0,00	0,00	0,00	0,00	2.187,34	2.187,34	0,00	0,00	0,00	2.187,34
31901143	* 02 000000 13º salário	0,00	0,00	0,00	0,00	0,00	2.734,01	2.734,01	0,00	0,00	0,00	2.734,01
31901145	* 02 000000 férias abono constitu	0,00	0,00	0,00	0,00	0,00	12.276,23	12.276,23	0,00	0,00	1.352,94	10.923,29
31901199	* 02 000000 outras despesas fixas	0,00	0,00	0,00	0,00	0,00	8.152,36	8.152,36	0,00	0,00	8.152,36	0,00
31901302	* 02 000000 contribuições previde	0,00	0,00	0,00	0,00	0,00	32.586,58	32.586,58	0,00	0,00	32.586,58	0,00
33000000	OUTRAS DESPESAS CORRENTES	613.600,00	0,00	0,00	0,00	613.600,00	71.877,68	71.877,68	0,00	541.722,32	80.677,81	-8.800,13
33900000	APLICAÇÕES DIRETAS	613.600,00	0,00	0,00	0,00	613.600,00	71.877,68	71.877,68	0,00	541.722,32	80.677,81	-8.800,13
33900000	* 0164 000008 APLICAÇÕES DIRETAS	0,00	0,00	0,00	0,00	0,00	0,00	0,00	0,00	0,00	0,00	0,00
33900000	* 0170 000010 APLICAÇÕES DIRETAS	0,00	0,00	0,00	0,00	0,00	0,00	0,00	0,00	0,00	0,00	0,00
33900000	* 0170 000067 APLICAÇÕES DIRETAS	0,00	0,00	0,00	0,00	0,00	0,00	0,00	0,00	0,00	0,00	0,00
33901414	* " 000010 diárias no país civ	0,00	0,00	0,00	0,00	0,00	0,00	0,00	0,00	0,00	0,00	0,00
33901414	* " 000067 diárias no país civ	0,00	0,00	0,00	0,00	0,00	0,00	0,00	0,00	0,00	0,00	0,00
33903004	* 70 000010 gás engarrafado	0,00	0,00	0,00	0,00	0,00	0,00	0,00	0,00	0,00	0,00	0,00
33903004	* 70 000010 gás engarrafado	0,00	0,00	0,00	0,00	0,00	0,00	0,00	0,00	0,00	0,00	0,00
33903004	* 70 000010 gás engarrafado	0,00	0,00	0,00	0,00	0,00	229,80	229,80	0,00	0,00	0,00	229,80
33903007	* " 000008 gêneros de alimentaça	0,00	0,00	0,00	0,00	0,00	0,00	0,00	0,00	0,00	0,00	0,00
33903007	* " 000010 gêneros de alimentaça	0,00	0,00	0,00	0,00	0,00	0,00	0,00	0,00	0,00	0,00	0,00
33903010	* " 000008 material odontológic	0,00	0,00	0,00	0,00	0,00	0,00	0,00	0,00	0,00	0,00	0,00
33903010	* " 000011 material odontológic	0,00	0,00	0,00	0,00	0,00	0,00	0,00	0,00	0,00	974,60	-974,60
33903016	* 70 000010 material de expedient	0,00	0,00	0,00	0,00	0,00	221,00	221,00	0,00	0,00	463,75	-242,75
33903019	* 70 000010 material de acondicio	0,00	0,00	0,00	0,00	0,00	0,00	0,00	0,00	0,00	460,00	-460,00
33903023	* 70 000010 uniformes, tecidos e	0,00	0,00	0,00	0,00	0,00	0,00	0,00	0,00	0,00	1.000,00	-1.000,00
33903024	* 70 000010 material para manuten	0,00	0,00	0,00	0,00	0,00	0,00	0,00	0,00	0,00	0,00	0,00

[www.cplinformatica.com.br]

{ 003 }

FUNDO MUNICIPAL DE SAUDE DE CATANDUVAS
ESTADO DE SANTA CATARINAComparativo da Despesa Autorizada com a Empenhada
Mes de junho, Saldos até 30/06/2011Exercício: 2011
Anexo TC-08

Código	Especificações	Orçado	Suplementado	Cred.Especiais	Anulados	TOTAL	Empenh. no Mes	Emp. ate o Mes	Estorno no Mes	SALDOS	Pago no Mes	Saldo a Pagar
33903024	* 70 000010 material para manuten	0,00	0,00	0,00	0,00	0,00	159,00	159,00	0,00	0,00	159,00	0,00
33903026	* " 000008 material elétrico e	0,00	0,00	0,00	0,00	0,00	0,00	0,00	0,00	0,00	0,00	0,00
33903026	* " 000010 material elétrico e	0,00	0,00	0,00	0,00	0,00	0,00	0,00	0,00	0,00	0,00	0,00
33903030	* " 000000 material para comuni	0,00	0,00	0,00	0,00	0,00	0,00	0,00	0,00	0,00	0,00	0,00
33903030	* " 000008 material para comuni	0,00	0,00	0,00	0,00	0,00	0,00	0,00	0,00	0,00	0,00	0,00
33903036	* 70 000067 material hospitalar	0,00	0,00	0,00	0,00	0,00	330,00	330,00	0,00	0,00	0,00	330,00
33903039	* 70 000067 material para manuten	0,00	0,00	0,00	0,00	0,00	0,00	0,00	0,00	0,00	0,00	0,00
33903039	* 70 000067 material para manuten	0,00	0,00	0,00	0,00	0,00	0,00	0,00	0,00	0,00	903,00	-903,00
33903039	* 70 000067 material para manuten	0,00	0,00	0,00	0,00	0,00	6.596,15	6.596,15	0,00	0,00	1.648,65	4.947,50
33903099	* " 000000 outros materiais de	0,00	0,00	0,00	0,00	0,00	0,00	0,00	0,00	0,00	0,00	0,00
33903099	* " 000010 outros materiais de	0,00	0,00	0,00	0,00	0,00	0,00	0,00	0,00	0,00	74,00	-74,00
33903099	* " 000067 outros materiais de	0,00	0,00	0,00	0,00	0,00	0,00	0,00	0,00	0,00	0,00	0,00
33903202	* 70 000067 medicamentos	0,00	0,00	0,00	0,00	0,00	0,00	0,00	0,00	0,00	0,00	0,00
33903202	* 70 000067 medicamentos	0,00	0,00	0,00	0,00	0,00	21.473,13	21.473,13	0,00	0,00	19.537,80	1.935,33
33903202	* 70 000067 medicamentos	0,00	0,00	0,00	0,00	0,00	3.331,18	3.331,18	0,00	0,00	7.641,52	-4.310,34
33903202	* 70 000067 medicamentos	0,00	0,00	0,00	0,00	0,00	475,00	475,00	0,00	0,00	0,00	475,00
33903299	* 70 000067 outros materiais de d	0,00	0,00	0,00	0,00	0,00	0,00	0,00	0,00	0,00	323,00	-323,00
33903299	* 70 000067 outros materiais de d	0,00	0,00	0,00	0,00	0,00	169,40	169,40	0,00	0,00	0,00	169,40
33903299	* 70 000067 outros materiais de d	0,00	0,00	0,00	0,00	0,00	630,00	630,00	0,00	0,00	308,00	322,00
33903630	* 70 000010 serviços médicos e od	0,00	0,00	0,00	0,00	0,00	340,00	340,00	0,00	0,00	200,00	140,00
33903630	* 70 000010 serviços médicos e od	0,00	0,00	0,00	0,00	0,00	0,00	0,00	0,00	0,00	200,00	-200,00
33903696	* 70 000067 outros serviços de te	0,00	0,00	0,00	0,00	0,00	0,00	0,00	0,00	0,00	2.000,00	-2.000,00
33903916	* " 000010 manutenção e conserv	0,00	0,00	0,00	0,00	0,00	0,00	0,00	0,00	0,00	0,00	0,00
33903916	* " 000067 manutenção e conserv	0,00	0,00	0,00	0,00	0,00	0,00	0,00	0,00	0,00	0,00	0,00
33903917	* 70 000010 manutenção e conserva	0,00	0,00	0,00	0,00	0,00	0,00	0,00	0,00	0,00	0,00	0,00
33903917	* 70 000010 manutenção e conserva	0,00	0,00	0,00	0,00	0,00	260,00	260,00	0,00	0,00	260,00	0,00
33903919	* 70 000067 manutenção e conserva	0,00	0,00	0,00	0,00	0,00	0,00	0,00	0,00	0,00	0,00	0,00
33903919	* 70 000067 manutenção e conserva	0,00	0,00	0,00	0,00	0,00	2.154,25	2.154,25	0,00	0,00	1.029,85	1.124,40
33903943	* 00 000000 serviços de energia e	0,00	0,00	0,00	0,00	0,00	0,00	0,00	0,00	0,00	3.072,95	-3.072,95
33903944	* 00 000000 serviços de água e es	0,00	0,00	0,00	0,00	0,00	0,00	0,00	0,00	0,00	1.013,46	-1.013,46
33903950	* 70 000067 serviços médico hospi	0,00	0,00	0,00	0,00	0,00	0,00	0,00	0,00	0,00	0,00	0,00
33903950	* 70 000067 serviços médico hospi	0,00	0,00	0,00	0,00	0,00	16.729,75	16.729,75	0,00	0,00	24.038,16	-7.308,41
33903950	* 70 000067 serviços médico hospi	0,00	0,00	0,00	0,00	0,00	6.210,00	6.210,00	0,00	0,00	13.428,89	-7.218,89
33903963	* 70 000010 serviços gráficos e e	0,00	0,00	0,00	0,00	0,00	320,00	320,00	0,00	0,00	0,00	320,00
33903963	* 70 000010 serviços gráficos e e	0,00	0,00	0,00	0,00	0,00	780,00	780,00	0,00	0,00	202,00	578,00
33903969	* 70 000067 seguros em geral	0,00	0,00	0,00	0,00	0,00	10.055,72	10.055,72	0,00	0,00	0,00	10.055,72
33903978	* 70 000010 limpeza e conservação	0,00	0,00	0,00	0,00	0,00	0,00	0,00	0,00	0,00	443,52	-443,52
33903981	* 00 000000 serviços bancários	0,00	0,00	0,00	0,00	0,00	0,00	0,00	0,00	0,00	0,00	0,00
33903983	* 70 000010 serviços de cópias e	0,00	0,00	0,00	0,00	0,00	500,00	500,00	0,00	0,00	0,00	500,00
33903983	* 70 000010 serviços de cópias e	0,00	0,00	0,00	0,00	0,00	0,00	0,00	0,00	0,00	500,00	-500,00
33903996	* 70 000067 outros serviços de te	0,00	0,00	0,00	0,00	0,00	0,00	0,00	0,00	0,00	0,00	0,00
33903999	* 70 000067 outros serviços de te	0,00	0,00	0,00	0,00	0,00	0,00	0,00	0,00	0,00	150,00	-150,00
33903999	* 70 000067 outros serviços de te	0,00	0,00	0,00	0,00	0,00	913,30	913,30	0,00	0,00	645,66	267,64
33904710	* 70 000067 taxas	0,00	0,00	0,00	0,00	0,00	0,00	0,00	0,00	0,00	0,00	0,00
33909232	* 64 000008 material de distribui	0,00	0,00	0,00	0,00	0,00	0,00	0,00	0,00	0,00	0,00	0,00
2092	MANUTENCAO DO PROGRAMA PSF	635.065,00	400.000,00	0,00	0,00	1.035.065,00	70.396,01	70.396,01	0,00	964.668,99	66.828,26	3.567,75
30000000	DESPESAS CORRENTES	635.065,00	400.000,00	0,00	0,00	1.035.065,00	70.396,01	70.396,01	0,00	964.668,99	66.828,26	3.567,75
31000000	PESSOAL E ENCARGOS SOCIAIS	626.065,00	400.000,00	0,00	0,00	1.026.065,00	66.778,31	66.778,31	0,00	959.286,69	66.778,31	0,00
31900000	APLICAÇÕES DIRETAS	626.065,00	400.000,00	0,00	0,00	1.026.065,00	66.778,31	66.778,31	0,00	959.286,69	66.778,31	0,00

[www.cplinformatica.com.br]

{ 004 }

FUNDO MUNICIPAL DE SAUDE DE CATANDUVAS
ESTADO DE SANTA CATARINAComparativo da Despesa Autorizada com a Empenhada
Mes de junho, Saldos até 30/06/2011Exercício: 2011
Anexo TC-08

Código	Especificações	Orçado	Suplementado	Cred.Especiais	Anulados	TOTAL	Empenh. no Mes	Emp. ate o Mes	Estorno no Mes	SALDOS	Pago no Mes	Saldo a Pagar
31900402	* 00 000000 serviços temporários	0,00	0,00	0,00	0,00	0,00	0,00	0,00	0,00	0,00	0,00	0,00
31900499	* 70 000012 outros serviços tempo	0,00	0,00	0,00	0,00	0,00	64.751,02	64.751,02	0,00	0,00	64.751,02	0,00
31900499	* 70 000012 outros serviços tempo	0,00	0,00	0,00	0,00	0,00	1.373,98	1.373,98	0,00	0,00	1.373,98	0,00
31900901	* 00 000000 salário família ativo	0,00	0,00	0,00	0,00	0,00	233,91	233,91	0,00	0,00	233,91	0,00
31900901	* 00 000000 salário família ativo	0,00	0,00	0,00	0,00	0,00	0,00	0,00	0,00	0,00	0,00	0,00
31901199	* 00 000000 outras despesas fixas	0,00	0,00	0,00	0,00	0,00	0,00	0,00	0,00	0,00	0,00	0,00
31901302	* 00 000000 contribuições previde	0,00	0,00	0,00	0,00	0,00	419,40	419,40	0,00	0,00	419,40	0,00
33000000	OUTRAS DESPESAS CORRENTES	9.000,00	0,00	0,00	0,00	9.000,00	3.617,70	3.617,70	0,00	5.382,30	49,95	3.567,75
33900000	APLICAÇÕES DIRETAS	9.000,00	0,00	0,00	0,00	9.000,00	3.617,70	3.617,70	0,00	5.382,30	49,95	3.567,75
33903010	* 00 000000 material odontológico	0,00	0,00	0,00	0,00	0,00	0,00	0,00	0,00	0,00	0,00	0,00
33903024	* 00 000000 material para manuten	0,00	0,00	0,00	0,00	0,00	2.729,55	2.729,55	0,00	0,00	49,95	2.679,60
33903026	* 00 000000 material elétrico e e	0,00	0,00	0,00	0,00	0,00	83,15	83,15	0,00	0,00	0,00	83,15
33903028	* 00 000000 material de proteção	0,00	0,00	0,00	0,00	0,00	0,00	0,00	0,00	0,00	0,00	0,00
33903044	* 00 000000 material de sinalizaç	0,00	0,00	0,00	0,00	0,00	0,00	0,00	0,00	0,00	0,00	0,00
33903099	* 00 000000 outros materiais de c	0,00	0,00	0,00	0,00	0,00	0,00	0,00	0,00	0,00	0,00	0,00
33903916	* 00 000000 manutenção e conserva	0,00	0,00	0,00	0,00	0,00	450,00	450,00	0,00	0,00	0,00	450,00
33903917	* 00 000000 manutenção e conserva	0,00	0,00	0,00	0,00	0,00	255,00	255,00	0,00	0,00	0,00	255,00
33903957	* 00 000000 serviços de processam	0,00	0,00	0,00	0,00	0,00	100,00	100,00	0,00	0,00	0,00	100,00
1093	AMPLIAÇÃO E REFORMA DO HOSPITAL MUNIC	50.000,00	0,00	0,00	0,00	50.000,00	0,00	0,00	0,00	50.000,00	0,00	0,00
40000000	DESPESAS DE CAPITAL	50.000,00	0,00	0,00	0,00	50.000,00	0,00	0,00	0,00	50.000,00	0,00	0,00
44000000	INVESTIMENTOS	50.000,00	0,00	0,00	0,00	50.000,00	0,00	0,00	0,00	50.000,00	0,00	0,00
44900000	APLICAÇÕES DIRETAS	50.000,00	0,00	0,00	0,00	50.000,00	0,00	0,00	0,00	50.000,00	0,00	0,00
1094	AQUISICAO DE VEICULOS E EQUIPAMENTOS	50.000,00	0,00	0,00	0,00	50.000,00	490,00	490,00	0,00	49.510,00	0,00	490,00
40000000	DESPESAS DE CAPITAL	50.000,00	0,00	0,00	0,00	50.000,00	490,00	490,00	0,00	49.510,00	0,00	490,00
44000000	INVESTIMENTOS	50.000,00	0,00	0,00	0,00	50.000,00	490,00	490,00	0,00	49.510,00	0,00	490,00
44900000	APLICAÇÕES DIRETAS	50.000,00	0,00	0,00	0,00	50.000,00	490,00	490,00	0,00	49.510,00	0,00	490,00
44905212	* 00 000000 aparelhos e utensílio	0,00	0,00	0,00	0,00	0,00	0,00	0,00	0,00	0,00	0,00	0,00
44905234	* 00 000000 máquinas, utensílios	0,00	0,00	0,00	0,00	0,00	490,00	490,00	0,00	0,00	0,00	490,00
1101	AMPLIAÇÃO E REFORMA DO PSF CENTRO E B	40.000,00	16.456,90	0,00	0,00	56.456,90	35.182,30	35.182,30	0,00	21.274,60	7.346,27	27.836,03
40000000	DESPESAS DE CAPITAL	40.000,00	16.456,90	0,00	0,00	56.456,90	35.182,30	35.182,30	0,00	21.274,60	7.346,27	27.836,03
44000000	INVESTIMENTOS	40.000,00	16.456,90	0,00	0,00	56.456,90	35.182,30	35.182,30	0,00	21.274,60	7.346,27	27.836,03
44900000	APLICAÇÕES DIRETAS	40.000,00	16.456,90	0,00	0,00	56.456,90	35.182,30	35.182,30	0,00	21.274,60	7.346,27	27.836,03
44905191	* 23 000054 obras em andamento	0,00	0,00	0,00	0,00	0,00	14.117,45	14.117,45	0,00	0,00	0,00	14.117,45
44905191	* 23 000054 obras em andamento	0,00	0,00	0,00	0,00	0,00	16.456,90	16.456,90	0,00	0,00	1.290,06	15.166,84
44905199	* 00 000000 outras obras e instal	0,00	0,00	0,00	0,00	0,00	4.607,95	4.607,95	0,00	0,00	6.056,21	-1.448,26
304	VIGILÂNCIA SANITÁRIA	7.500,00	0,00	0,00	0,00	7.500,00	23.500,00	23.500,00	0,00	-16.000,00	0,00	23.500,00
0025	SAÚDE PARA TODOS	7.500,00	0,00	0,00	0,00	7.500,00	23.500,00	23.500,00	0,00	-16.000,00	0,00	23.500,00
2095	MANUTENCAO DA VIGILANCIA SANITARIA	7.500,00	0,00	0,00	0,00	7.500,00	23.500,00	23.500,00	0,00	-16.000,00	0,00	23.500,00
30000000	DESPESAS CORRENTES	3.000,00	0,00	0,00	0,00	3.000,00	0,00	0,00	0,00	3.000,00	0,00	0,00
33000000	OUTRAS DESPESAS CORRENTES	3.000,00	0,00	0,00	0,00	3.000,00	0,00	0,00	0,00	3.000,00	0,00	0,00
33900000	APLICAÇÕES DIRETAS	3.000,00	0,00	0,00	0,00	3.000,00	0,00	0,00	0,00	3.000,00	0,00	0,00
33903016	* 70 000015 material de expedient	0,00	0,00	0,00	0,00	0,00	0,00	0,00	0,00	0,00	0,00	0,00
33903017	* 70 000015 material de processam	0,00	0,00	0,00	0,00	0,00	0,00	0,00	0,00	0,00	0,00	0,00
33903039	* 70 000015 material para manuten	0,00	0,00	0,00	0,00	0,00	0,00	0,00	0,00	0,00	0,00	0,00
33903919	* 70 000015 manutenção e conserva	0,00	0,00	0,00	0,00	0,00	0,00	0,00	0,00	0,00	0,00	0,00
40000000	DESPESAS DE CAPITAL	4.500,00	0,00	0,00	0,00	4.500,00	23.500,00	23.500,00	0,00	-19.000,00	0,00	23.500,00
44000000	INVESTIMENTOS	4.500,00	0,00	0,00	0,00	4.500,00	23.500,00	23.500,00	0,00	-19.000,00	0,00	23.500,00
44900000	APLICAÇÕES DIRETAS	4.500,00	0,00	0,00	0,00	4.500,00	23.500,00	23.500,00	0,00	-19.000,00	0,00	23.500,00
44900000	* 70 000015 APLICAÇÕES DIRETAS	0,00	0,00	0,00	0,00	0,00	0,00	0,00	0,00	0,00	0,00	0,00

[www.cplinformatica.com.br]

{ 005 }

FUNDO MUNICIPAL DE SAUDE DE CATANDUVAS
ESTADO DE SANTA CATARINAComparativo da Despesa Autorizada com a Empenhada
Mes de junho, Saldos até 30/06/2011Exercício: 2011
Anexo TC-08

Código	Especificações	Orçado	Suplementado	Cred.Especiais	Anulados	TOTAL	Empenh. no Mes	Emp. ate o Mes	Estorno no Mes	SALDOS	Pago no Mes	Saldo a Pagar
44905248	* 70 000015 veículos diversos	0,00	0,00	0,00	0,00	0,00	23.500,00	23.500,00	0,00	0,00	0,00	23.500,00
305	VIGILÂNCIA EPIDEMIOLÓGICA	17.900,00	0,00	0,00	0,00	17.900,00	82,85	82,85	0,00	17.817,15	0,00	82,85
0025	SAÚDE PARA TODOS	17.900,00	0,00	0,00	0,00	17.900,00	82,85	82,85	0,00	17.817,15	0,00	82,85
2096	MANUTENCAO DA VIGILANCIA EPIDEMIOLOGI	17.900,00	0,00	0,00	0,00	17.900,00	82,85	82,85	0,00	17.817,15	0,00	82,85
30000000	DESPESAS CORRENTES	15.000,00	0,00	0,00	0,00	15.000,00	82,85	82,85	0,00	14.917,15	0,00	82,85
33000000	OUTRAS DESPESAS CORRENTES	15.000,00	0,00	0,00	0,00	15.000,00	82,85	82,85	0,00	14.917,15	0,00	82,85
33900000	APLICAÇÕES DIRETAS	15.000,00	0,00	0,00	0,00	15.000,00	82,85	82,85	0,00	14.917,15	0,00	82,85
33903007	* 70 000016 gêneros de alimentaça	0,00	0,00	0,00	0,00	0,00	82,85	82,85	0,00	0,00	0,00	82,85
33903019	* 70 000016 material de acondicio	0,00	0,00	0,00	0,00	0,00	0,00	0,00	0,00	0,00	0,00	0,00
33903028	* 70 000016 material de proteção	0,00	0,00	0,00	0,00	0,00	0,00	0,00	0,00	0,00	0,00	0,00
33903920	* 70 000016 manutenção e conserva	0,00	0,00	0,00	0,00	0,00	0,00	0,00	0,00	0,00	0,00	0,00
40000000	DESPESAS DE CAPITAL	2.900,00	0,00	0,00	0,00	2.900,00	0,00	0,00	0,00	2.900,00	0,00	0,00
44000000	INVESTIMENTOS	2.900,00	0,00	0,00	0,00	2.900,00	0,00	0,00	0,00	2.900,00	0,00	0,00
44900000	APLICAÇÕES DIRETAS	2.900,00	0,00	0,00	0,00	2.900,00	0,00	0,00	0,00	2.900,00	0,00	0,00
44905212	* 70 000016 aparelhos e utensílio	0,00	0,00	0,00	0,00	0,00	0,00	0,00	0,00	0,00	0,00	0,00
TOTAL GERAL		3.667.565,00	991.456,90	0,00	0,00	4.659.021,90	455.716,29	455.716,29	0,00	4.203.305,61	355.285,21	100.431,08

[www.cplinformatica.com.br]

{ 006 }

FUNDO MUNICIPAL DE SAUDE DE CATANDUVAS
ESTADO DE SANTA CATARINAComparativo da Despesa Autorizada com a Empenhada
Mes de junho, Saldos até 30/06/2011Exercício: 2011
Anexo TC-08

Código	Especificações	Orçado	Suplementado	Cred.Especiais	Anulados	TOTAL	Empenh. no Mes	Emp. ate o Mes	Estorno no Mes	SALDOS	Pago no Mes	Saldo a Pagar
30000000	DESPESAS CORRENTES	3.510.165,00	975.000,00	0,00	0,00	4.485.165,00	396.543,99	396.543,99	0,00	4.088.621,01	347.938,94	48.605,05
31000000	PESSOAL E ENCARGOS SOCIAIS	2.092.565,00	975.000,00	0,00	0,00	3.067.565,00	278.939,59	278.939,59	0,00	2.788.625,41	213.564,57	65.375,02
31900000	APLICAÇÕES DIRETAS	2.092.565,00	975.000,00	0,00	0,00	3.067.565,00	278.939,59	278.939,59	0,00	2.788.625,41	213.564,57	65.375,02
31900402	* " 000000 serviços temporários	0,00	0,00	0,00	0,00	0,00	0,00	0,00	0,00	0,00	0,00	0,00
31900499	* " 000000 outros serviços temp	0,00	0,00	0,00	0,00	0,00	64.751,02	64.751,02	0,00	0,00	64.751,02	0,00
31900499	* " 000012 outros serviços temp	0,00	0,00	0,00	0,00	0,00	1.373,98	1.373,98	0,00	0,00	1.373,98	0,00
31900901	* " 000000 salário família ativ	0,00	0,00	0,00	0,00	0,00	1.350,45	1.350,45	0,00	0,00	1.350,45	0,00
31900901	* " 000012 salário família ativ	0,00	0,00	0,00	0,00	0,00	0,00	0,00	0,00	0,00	0,00	0,00
31901101	* " 000000 vencimentos e salari	0,00	0,00	0,00	0,00	0,00	129.007,10	129.007,10	0,00	0,00	86.190,25	42.816,85
31901131	* " 000000 gratificação por exe	0,00	0,00	0,00	0,00	0,00	420,85	420,85	0,00	0,00	420,85	0,00
31901137	* " 000000 gratificação por tem	0,00	0,00	0,00	0,00	0,00	4.963,64	4.963,64	0,00	0,00	4.903,33	60,31
31901142	* " 000000 férias indenizadas	0,00	0,00	0,00	0,00	0,00	3.220,70	3.220,70	0,00	0,00	0,00	3.220,70
31901143	* " 000000 13º salário	0,00	0,00	0,00	0,00	0,00	5.833,93	5.833,93	0,00	0,00	0,00	5.833,93
31901145	* " 000000 férias abono constit	0,00	0,00	0,00	0,00	0,00	14.687,17	14.687,17	0,00	0,00	1.352,94	13.334,23
31901199	* " 000000 outras despesas fixa	0,00	0,00	0,00	0,00	0,00	14.607,73	14.607,73	0,00	0,00	14.498,73	109,00
31901302	* " 000000 contribuições previd	0,00	0,00	0,00	0,00	0,00	38.723,02	38.723,02	0,00	0,00	38.723,02	0,00
33000000	OUTRAS DESPESAS CORRENTES	1.417.600,00	0,00	0,00	0,00	1.417.600,00	117.604,40	117.604,40	0,00	1.299.995,60	134.374,37	-16.769,97
33900000	APLICAÇÕES DIRETAS	1.417.600,00	0,00	0,00	0,00	1.417.600,00	117.604,40	117.604,40	0,00	1.299.995,60	134.374,37	-16.769,97
33900000	* 0102 000000 APLICAÇÕES DIRETAS	0,00	0,00	0,00	0,00	0,00	0,00	0,00	0,00	0,00	0,00	0,00
33900000	* 0112 000000 APLICAÇÕES DIRETAS	0,00	0,00	0,00	0,00	0,00	0,00	0,00	0,00	0,00	0,00	0,00
33900000	* 0164 000008 APLICAÇÕES DIRETAS	0,00	0,00	0,00	0,00	0,00	0,00	0,00	0,00	0,00	0,00	0,00
33900000	* 0170 000010 APLICAÇÕES DIRETAS	0,00	0,00	0,00	0,00	0,00	0,00	0,00	0,00	0,00	0,00	0,00
33900000	* 0170 000067 APLICAÇÕES DIRETAS	0,00	0,00	0,00	0,00	0,00	0,00	0,00	0,00	0,00	0,00	0,00
33901414	* " 000000 diárias no país civ	0,00	0,00	0,00	0,00	0,00	1.798,77	1.798,77	0,00	0,00	1.481,34	317,43
33901414	* " 000010 diárias no país civ	0,00	0,00	0,00	0,00	0,00	0,00	0,00	0,00	0,00	0,00	0,00
33901414	* " 000067 diárias no país civ	0,00	0,00	0,00	0,00	0,00	0,00	0,00	0,00	0,00	0,00	0,00
33903001	* " 000000 combustíveis e lubri	0,00	0,00	0,00	0,00	0,00	0,00	0,00	0,00	0,00	10.304,13	-10.304,13
33903004	* " 000000 gás engarrafado	0,00	0,00	0,00	0,00	0,00	0,00	0,00	0,00	0,00	0,00	0,00
33903004	* " 000008 gás engarrafado	0,00	0,00	0,00	0,00	0,00	0,00	0,00	0,00	0,00	0,00	0,00
33903004	* " 000010 gás engarrafado	0,00	0,00	0,00	0,00	0,00	229,80	229,80	0,00	0,00	0,00	229,80
33903007	* " 000000 gêneros de alimentaça	0,00	0,00	0,00	0,00	0,00	165,30	165,30	0,00	0,00	5.117,96	-4.952,66
33903007	* " 000008 gêneros de alimentaça	0,00	0,00	0,00	0,00	0,00	0,00	0,00	0,00	0,00	0,00	0,00
33903007	* " 000010 gêneros de alimentaça	0,00	0,00	0,00	0,00	0,00	0,00	0,00	0,00	0,00	0,00	0,00
33903007	* " 000016 gêneros de alimentaça	0,00	0,00	0,00	0,00	0,00	82,85	82,85	0,00	0,00	0,00	82,85
33903009	* " 000000 material farmacológic	0,00	0,00	0,00	0,00	0,00	324,95	324,95	0,00	0,00	1.891,62	-1.566,67
33903010	* " 000000 material odontológic	0,00	0,00	0,00	0,00	0,00	896,88	896,88	0,00	0,00	5.950,15	-5.053,27
33903010	* " 000008 material odontológic	0,00	0,00	0,00	0,00	0,00	0,00	0,00	0,00	0,00	0,00	0,00
33903010	* " 000011 material odontológic	0,00	0,00	0,00	0,00	0,00	0,00	0,00	0,00	0,00	974,60	-974,60
33903016	* " 000000 material de expedien	0,00	0,00	0,00	0,00	0,00	159,40	159,40	0,00	0,00	4.065,87	-3.906,47
33903016	* " 000010 material de expedien	0,00	0,00	0,00	0,00	0,00	221,00	221,00	0,00	0,00	463,75	-242,75
33903016	* " 000015 material de expedien	0,00	0,00	0,00	0,00	0,00	0,00	0,00	0,00	0,00	0,00	0,00
33903017	* " 000015 material de processa	0,00	0,00	0,00	0,00	0,00	0,00	0,00	0,00	0,00	0,00	0,00
33903019	* " 000000 material de acondici	0,00	0,00	0,00	0,00	0,00	0,00	0,00	0,00	0,00	0,00	0,00
33903019	* " 000010 material de acondici	0,00	0,00	0,00	0,00	0,00	0,00	0,00	0,00	0,00	460,00	-460,00
33903019	* " 000016 material de acondici	0,00	0,00	0,00	0,00	0,00	0,00	0,00	0,00	0,00	0,00	0,00
33903020	* " 000000 material de cama, me	0,00	0,00	0,00	0,00	0,00	0,00	0,00	0,00	0,00	0,00	0,00
33903021	* " 000000 material de copa e c	0,00	0,00	0,00	0,00	0,00	105,81	105,81	0,00	0,00	105,81	0,00
33903022	* " 000000 material de limpeza	0,00	0,00	0,00	0,00	0,00	356,00	356,00	0,00	0,00	2.750,50	-2.394,50
33903023	* " 000010 uniformes, tecidos e	0,00	0,00	0,00	0,00	0,00	0,00	0,00	0,00	0,00	1.000,00	-1.000,00

[www.cplinformatica.com.br]

{ 007 }

FUNDO MUNICIPAL DE SAUDE DE CATANDUVAS
ESTADO DE SANTA CATARINAComparativo da Despesa Autorizada com a Empenhada
Mes de junho, Saldos até 30/06/2011Exercício: 2011
Anexo TC-08

Código	Especificações	Orçado	Suplementado	Cred.Especiais	Anulados	TOTAL	Empenh. no Mes	Emp. ate o Mes	Estorno no Mes	SALDOS	Pago no Mes	Saldo a Pagar
33903024	* " 000000 material para manute	0,00	0,00	0,00	0,00	0,00	2.729,55	2.729,55	0,00	0,00	49,95	2.679,60
33903024	* " 000008 material para manute	0,00	0,00	0,00	0,00	0,00	0,00	0,00	0,00	0,00	0,00	0,00
33903024	* " 000010 material para manute	0,00	0,00	0,00	0,00	0,00	159,00	159,00	0,00	0,00	159,00	0,00
33903025	* " 000000 material para manute	0,00	0,00	0,00	0,00	0,00	0,00	0,00	0,00	0,00	0,00	0,00
33903026	* " 000000 material elétrico e	0,00	0,00	0,00	0,00	0,00	128,55	128,55	0,00	0,00	0,00	128,55
33903026	* " 000008 material elétrico e	0,00	0,00	0,00	0,00	0,00	0,00	0,00	0,00	0,00	0,00	0,00
33903026	* " 000010 material elétrico e	0,00	0,00	0,00	0,00	0,00	0,00	0,00	0,00	0,00	0,00	0,00
33903028	* " 000000 material de proteção	0,00	0,00	0,00	0,00	0,00	0,00	0,00	0,00	0,00	0,00	0,00
33903028	* " 000016 material de proteção	0,00	0,00	0,00	0,00	0,00	0,00	0,00	0,00	0,00	0,00	0,00
33903030	* " 000000 material para comuni	0,00	0,00	0,00	0,00	0,00	0,00	0,00	0,00	0,00	0,00	0,00
33903030	* " 000008 material para comuni	0,00	0,00	0,00	0,00	0,00	0,00	0,00	0,00	0,00	0,00	0,00
33903036	* " 000000 material hospitalar	0,00	0,00	0,00	0,00	0,00	142,04	142,04	0,00	0,00	4.589,71	-4.447,67
33903036	* " 000067 material hospitalar	0,00	0,00	0,00	0,00	0,00	330,00	330,00	0,00	0,00	0,00	330,00
33903039	* " 000000 material para manute	0,00	0,00	0,00	0,00	0,00	4.745,00	4.745,00	0,00	0,00	1.881,27	2.863,73
33903039	* " 000008 material para manute	0,00	0,00	0,00	0,00	0,00	0,00	0,00	0,00	0,00	903,00	-903,00
33903039	* " 000015 material para manute	0,00	0,00	0,00	0,00	0,00	0,00	0,00	0,00	0,00	0,00	0,00
33903039	* " 000067 material para manute	0,00	0,00	0,00	0,00	0,00	6.596,15	6.596,15	0,00	0,00	1.648,65	4.947,50
33903044	* " 000000 material de sinaliza	0,00	0,00	0,00	0,00	0,00	78,00	78,00	0,00	0,00	0,00	78,00
33903096	* " 000000 materiais de consumo	0,00	0,00	0,00	0,00	0,00	0,00	0,00	0,00	0,00	0,00	0,00
33903099	* " 000000 outros materiais de	0,00	0,00	0,00	0,00	0,00	0,00	0,00	0,00	0,00	0,00	0,00
33903099	* " 000010 outros materiais de	0,00	0,00	0,00	0,00	0,00	0,00	0,00	0,00	0,00	74,00	-74,00
33903099	* " 000067 outros materiais de	0,00	0,00	0,00	0,00	0,00	0,00	0,00	0,00	0,00	0,00	0,00
33903202	* " 000000 medicamentos	0,00	0,00	0,00	0,00	0,00	19.743,39	19.743,39	0,00	0,00	1.095,24	18.648,15
33903202	* " 000008 medicamentos	0,00	0,00	0,00	0,00	0,00	21.473,13	21.473,13	0,00	0,00	19.537,80	1.935,33
33903202	* " 000060 medicamentos	0,00	0,00	0,00	0,00	0,00	3.331,18	3.331,18	0,00	0,00	7.641,52	-4.310,34
33903202	* " 000067 medicamentos	0,00	0,00	0,00	0,00	0,00	475,00	475,00	0,00	0,00	0,00	475,00
33903299	* " 000000 outros materiais de	0,00	0,00	0,00	0,00	0,00	0,00	0,00	0,00	0,00	323,00	-323,00
33903299	* " 000008 outros materiais de	0,00	0,00	0,00	0,00	0,00	169,40	169,40	0,00	0,00	0,00	169,40
33903299	* " 000067 outros materiais de	0,00	0,00	0,00	0,00	0,00	630,00	630,00	0,00	0,00	308,00	322,00
33903630	* " 000000 serviços médicos e o	0,00	0,00	0,00	0,00	0,00	0,00	0,00	0,00	0,00	0,00	0,00
33903630	* " 000010 serviços médicos e o	0,00	0,00	0,00	0,00	0,00	340,00	340,00	0,00	0,00	200,00	140,00
33903630	* " 000067 serviços médicos e o	0,00	0,00	0,00	0,00	0,00	0,00	0,00	0,00	0,00	200,00	-200,00
33903696	* " 000000 outros serviços de t	0,00	0,00	0,00	0,00	0,00	0,00	0,00	0,00	0,00	0,00	0,00
33903696	* " 000067 outros serviços de t	0,00	0,00	0,00	0,00	0,00	0,00	0,00	0,00	0,00	2.000,00	-2.000,00
33903699	* " 000000 outros serviços de t	0,00	0,00	0,00	0,00	0,00	150,00	150,00	0,00	0,00	150,00	0,00
33903905	* " 000000 serviços técnicos pr	0,00	0,00	0,00	0,00	0,00	0,00	0,00	0,00	0,00	0,00	0,00
33903911	* " 000000 locação de softwares	0,00	0,00	0,00	0,00	0,00	0,00	0,00	0,00	0,00	545,50	-545,50
33903916	* " 000000 manutenção e conserv	0,00	0,00	0,00	0,00	0,00	545,00	545,00	0,00	0,00	55,00	490,00
33903916	* " 000010 manutenção e conserv	0,00	0,00	0,00	0,00	0,00	0,00	0,00	0,00	0,00	0,00	0,00
33903916	* " 000067 manutenção e conserv	0,00	0,00	0,00	0,00	0,00	0,00	0,00	0,00	0,00	0,00	0,00
33903917	* " 000000 manutenção e conserv	0,00	0,00	0,00	0,00	0,00	255,00	255,00	0,00	0,00	0,00	255,00
33903917	* " 000010 manutenção e conserv	0,00	0,00	0,00	0,00	0,00	260,00	260,00	0,00	0,00	260,00	0,00
33903919	* " 000000 manutenção e conserv	0,00	0,00	0,00	0,00	0,00	837,25	837,25	0,00	0,00	1.284,25	-447,00
33903919	* " 000015 manutenção e conserv	0,00	0,00	0,00	0,00	0,00	0,00	0,00	0,00	0,00	0,00	0,00
33903919	* " 000067 manutenção e conserv	0,00	0,00	0,00	0,00	0,00	2.154,25	2.154,25	0,00	0,00	1.029,85	1.124,40
33903920	* " 000000 manutenção e conserv	0,00	0,00	0,00	0,00	0,00	0,00	0,00	0,00	0,00	0,00	0,00
33903920	* " 000016 manutenção e conserv	0,00	0,00	0,00	0,00	0,00	0,00	0,00	0,00	0,00	0,00	0,00
33903935	* " 000000 multas dedutíveis	0,00	0,00	0,00	0,00	0,00	0,00	0,00	0,00	0,00	0,00	0,00
33903936	* " 000000 multas indedutíveis	0,00	0,00	0,00	0,00	0,00	0,00	0,00	0,00	0,00	0,00	0,00

[www.cplinformatica.com.br]

{ 008 }

FUNDO MUNICIPAL DE SAÚDE DE CATANDUVAS
ESTADO DE SANTA CATARINAComparativo da Despesa Autorizada com a Empenhada
Mes de junho, Saldos até 30/06/2011Exercício: 2011
Anexo TC-08

Código	Especificações	Orçado	Suplementado	Cred.Especiais	Anulados	TOTAL	Empenh. no Mes	Emp. ate o Mes	Estorno no Mes	SALDOS	Pago no Mes	Saldo a Pagar
33903943	* " 000000 serviços de energia	0,00	0,00	0,00	0,00	0,00	0,00	0,00	0,00	0,00	3.072,95	-3.072,95
33903944	* " 000000 serviços de água e e	0,00	0,00	0,00	0,00	0,00	0,00	0,00	0,00	0,00	1.013,46	-1.013,46
33903947	* " 000000 serviços de comunica	0,00	0,00	0,00	0,00	0,00	0,00	0,00	0,00	0,00	4.039,00	-4.039,00
33903950	* " 000000 serviços médico hosp	0,00	0,00	0,00	0,00	0,00	10.848,05	10.848,05	0,00	0,00	6.093,29	4.754,76
33903950	* " 000010 serviços médico hosp	0,00	0,00	0,00	0,00	0,00	16.729,75	16.729,75	0,00	0,00	24.038,16	-7.308,41
33903950	* " 000067 serviços médico hosp	0,00	0,00	0,00	0,00	0,00	6.210,00	6.210,00	0,00	0,00	13.428,89	-7.218,89
33903957	* " 000000 serviços de processa	0,00	0,00	0,00	0,00	0,00	100,00	100,00	0,00	0,00	0,00	100,00
33903958	* " 000000 serviços de telecomu	0,00	0,00	0,00	0,00	0,00	0,00	0,00	0,00	0,00	111,87	-111,87
33903959	* " 000000 serviços de áudio, v	0,00	0,00	0,00	0,00	0,00	0,00	0,00	0,00	0,00	0,00	0,00
33903963	* " 000008 serviços gráficos e	0,00	0,00	0,00	0,00	0,00	320,00	320,00	0,00	0,00	0,00	320,00
33903963	* " 000010 serviços gráficos e	0,00	0,00	0,00	0,00	0,00	780,00	780,00	0,00	0,00	202,00	578,00
33903969	* " 000067 seguros em geral	0,00	0,00	0,00	0,00	0,00	10.055,72	10.055,72	0,00	0,00	0,00	10.055,72
33903978	* " 000000 limpeza e conservaça	0,00	0,00	0,00	0,00	0,00	0,00	0,00	0,00	0,00	0,00	0,00
33903978	* " 000010 limpeza e conservaça	0,00	0,00	0,00	0,00	0,00	0,00	0,00	0,00	0,00	443,52	-443,52
33903981	* " 000000 serviços bancários	0,00	0,00	0,00	0,00	0,00	0,00	0,00	0,00	0,00	44,77	-44,77
33903983	* " 000000 serviços de cópias e	0,00	0,00	0,00	0,00	0,00	0,00	0,00	0,00	0,00	0,00	0,00
33903983	* " 000010 serviços de cópias e	0,00	0,00	0,00	0,00	0,00	500,00	500,00	0,00	0,00	0,00	500,00
33903983	* " 000067 serviços de cópias e	0,00	0,00	0,00	0,00	0,00	0,00	0,00	0,00	0,00	500,00	-500,00
33903996	* " 000067 outros serviços de t	0,00	0,00	0,00	0,00	0,00	0,00	0,00	0,00	0,00	0,00	0,00
33903999	* " 000000 outros serviços de t	0,00	0,00	0,00	0,00	0,00	1.387,21	1.387,21	0,00	0,00	1.941,61	-554,40
33903999	* " 000010 outros serviços de t	0,00	0,00	0,00	0,00	0,00	0,00	0,00	0,00	0,00	150,00	-150,00
33903999	* " 000067 outros serviços de t	0,00	0,00	0,00	0,00	0,00	913,30	913,30	0,00	0,00	645,66	267,64
33904710	* " 000000 taxas	0,00	0,00	0,00	0,00	0,00	147,72	147,72	0,00	0,00	147,72	0,00
33904710	* " 000067 taxas	0,00	0,00	0,00	0,00	0,00	0,00	0,00	0,00	0,00	0,00	0,00
33909232	* " 000008 material de distribu	0,00	0,00	0,00	0,00	0,00	0,00	0,00	0,00	0,00	0,00	0,00
40000000	DESPESAS DE CAPITAL	157.400,00	16.456,90	0,00	0,00	173.856,90	59.172,30	59.172,30	0,00	114.684,60	7.346,27	51.826,03
44000000	INVESTIMENTOS	157.400,00	16.456,90	0,00	0,00	173.856,90	59.172,30	59.172,30	0,00	114.684,60	7.346,27	51.826,03
44900000	APLICAÇÕES DIRETAS	157.400,00	16.456,90	0,00	0,00	173.856,90	59.172,30	59.172,30	0,00	114.684,60	7.346,27	51.826,03
44900000	* 0170 000015 APLICAÇÕES DIRETAS	0,00	0,00	0,00	0,00	0,00	0,00	0,00	0,00	0,00	0,00	0,00
44905191	* " 000000 obras em andamento	0,00	0,00	0,00	0,00	0,00	14.117,45	14.117,45	0,00	0,00	0,00	14.117,45
44905191	* " 000054 obras em andamento	0,00	0,00	0,00	0,00	0,00	16.456,90	16.456,90	0,00	0,00	1.290,06	15.166,84
44905199	* " 000000 outras obras e insta	0,00	0,00	0,00	0,00	0,00	4.607,95	4.607,95	0,00	0,00	6.056,21	-1.448,26
44905212	* " 000000 aparelhos e utensíli	0,00	0,00	0,00	0,00	0,00	0,00	0,00	0,00	0,00	0,00	0,00
44905212	* " 000016 aparelhos e utensíli	0,00	0,00	0,00	0,00	0,00	0,00	0,00	0,00	0,00	0,00	0,00
44905234	* " 000000 máquinas, utensílios	0,00	0,00	0,00	0,00	0,00	490,00	490,00	0,00	0,00	0,00	490,00
44905248	* " 000015 veículos diversos	0,00	0,00	0,00	0,00	0,00	23.500,00	23.500,00	0,00	0,00	0,00	23.500,00
TOTAL GERAL		3.667.565,00	991.456,90	0,00	0,00	4.659.021,90	455.716,29	455.716,29	0,00	4.203.305,61	355.285,21	100.431,08
							Estornos até o Mes	0,00		Pagos até o Mes	355.285,21	

SECRETARIA DE SAÚDE
ELIZETE CARDOSO DA SILVATÉC. EM CONTABILIDADE
DAVI PECINATO CRC/SC 13.325

Relatório da Contabilidade Publica - Comparativo da Despesa junho 2011 - FUNREBOM

[www.cplinformatica.com.br]

{ 001 }

FUNDO DE REEQUIPAMENTO DO BOMBEIRO - FUNREBOM
ESTADO DE SANTA CATARINAComparativo da Despesa Autorizada com a Empenhada
Mes de junho, Saldos até 30/06/2011Exercício: 2011
Anexo TC-08

Código	Especificações	Orçado	Suplementado	Cred.Especiais	Anulados	TOTAL	Empenh. no Mes	Emp. ate o Mes	Estorno no Mes	SALDOS	Pago no Mes	Saldo a Pagar
40	FUNDO DE REEQUIPAMENTO DO BOMBEIRO - FUNRE	157.200,00	0,00	0,00	0,00	157.200,00	2.890,81	2.890,81	0,00	154.309,19	7.344,61	-4.453,80
4001	FUNREBOM	157.200,00	0,00	0,00	0,00	157.200,00	2.890,81	2.890,81	0,00	154.309,19	7.344,61	-4.453,80
06	SEGURANÇA PÚBLICA	157.200,00	0,00	0,00	0,00	157.200,00	2.890,81	2.890,81	0,00	154.309,19	7.344,61	-4.453,80
182	DEFESA CIVIL	157.200,00	0,00	0,00	0,00	157.200,00	2.890,81	2.890,81	0,00	154.309,19	7.344,61	-4.453,80
0070	ADMINISTRAÇÃO GERAL	157.200,00	0,00	0,00	0,00	157.200,00	2.890,81	2.890,81	0,00	154.309,19	7.344,61	-4.453,80
2097	MANUTENCAO DO FUNREBOM	157.200,00	0,00	0,00	0,00	157.200,00	2.890,81	2.890,81	0,00	154.309,19	7.344,61	-4.453,80
30000000	DESPESAS CORRENTES	107.200,00	0,00	0,00	0,00	107.200,00	2.890,81	2.890,81	0,00	104.309,19	7.344,61	-4.453,80
33000000	OUTRAS DESPESAS CORRENTES	107.200,00	0,00	0,00	0,00	107.200,00	2.890,81	2.890,81	0,00	104.309,19	7.344,61	-4.453,80
33900000	APLICAÇÕES DIRETAS	107.200,00	0,00	0,00	0,00	107.200,00	2.890,81	2.890,81	0,00	104.309,19	7.344,61	-4.453,80
33903001	* 00 000000 combustíveis e lubrif	0,00	0,00	0,00	0,00	0,00	0,00	0,00	0,00	0,00	147,58	-147,58
33903004	* 00 000000 gás engarrafado	0,00	0,00	0,00	0,00	0,00	122,01	122,01	0,00	0,00	202,00	-79,99
33903007	* 00 000000 gêneros de alimentaça	0,00	0,00	0,00	0,00	0,00	0,00	0,00	0,00	0,00	2.014,20	-2.014,20
33903016	* 00 000000 material de expedient	0,00	0,00	0,00	0,00	0,00	0,00	0,00	0,00	0,00	0,00	0,00
33903017	* 00 000000 material de processam	0,00	0,00	0,00	0,00	0,00	0,00	0,00	0,00	0,00	221,74	-221,74
33903020	* 00 000000 material de cama, mes	0,00	0,00	0,00	0,00	0,00	513,80	513,80	0,00	0,00	437,00	76,80
33903021	* 00 000000 material de copa e co	0,00	0,00	0,00	0,00	0,00	0,00	0,00	0,00	0,00	0,00	0,00
33903022	* 00 000000 material de limpeza e	0,00	0,00	0,00	0,00	0,00	0,00	0,00	0,00	0,00	195,20	-195,20
33903023	* 00 000000 uniformes, tecidos e	0,00	0,00	0,00	0,00	0,00	0,00	0,00	0,00	0,00	1.000,00	-1.000,00
33903024	* 00 000000 material para manuten	0,00	0,00	0,00	0,00	0,00	409,00	409,00	0,00	0,00	0,00	409,00
33903025	* 00 000000 material para manuten	0,00	0,00	0,00	0,00	0,00	0,00	0,00	0,00	0,00	0,00	0,00
33903030	* 00 000000 material para comunic	0,00	0,00	0,00	0,00	0,00	0,00	0,00	0,00	0,00	0,00	0,00
33903031	* 00 000000 sementes, mudas de pl	0,00	0,00	0,00	0,00	0,00	0,00	0,00	0,00	0,00	0,00	0,00
33903036	* 00 000000 material hospitalar	0,00	0,00	0,00	0,00	0,00	0,00	0,00	0,00	0,00	0,00	0,00
33903039	* 00 000000 material para manuten	0,00	0,00	0,00	0,00	0,00	0,00	0,00	0,00	0,00	1.024,83	-1.024,83
33903044	* 00 000000 material de sinalizaç	0,00	0,00	0,00	0,00	0,00	0,00	0,00	0,00	0,00	0,00	0,00
33903099	* 00 000000 outros materiais de c	0,00	0,00	0,00	0,00	0,00	0,00	0,00	0,00	0,00	100,00	-100,00
33903615	* 00 000000 locação de imóveis	0,00	0,00	0,00	0,00	0,00	0,00	0,00	0,00	0,00	0,00	0,00
33903911	* 00 000000 locação de softwares	0,00	0,00	0,00	0,00	0,00	0,00	0,00	0,00	0,00	446,11	-446,11
33903916	* 00 000000 manutenção e conserva	0,00	0,00	0,00	0,00	0,00	0,00	0,00	0,00	0,00	0,00	0,00
33903917	* 00 000000 manutenção e conserva	0,00	0,00	0,00	0,00	0,00	1.846,00	1.846,00	0,00	0,00	0,00	1.846,00
33903919	* 00 000000 manutenção e conserva	0,00	0,00	0,00	0,00	0,00	0,00	0,00	0,00	0,00	238,75	-238,75
33903943	* 00 000000 serviços de energia e	0,00	0,00	0,00	0,00	0,00	0,00	0,00	0,00	0,00	536,57	-536,57
33903944	* 00 000000 serviços de água e es	0,00	0,00	0,00	0,00	0,00	0,00	0,00	0,00	0,00	423,45	-423,45
33903957	* 00 000000 serviços de processam	0,00	0,00	0,00	0,00	0,00	0,00	0,00	0,00	0,00	0,00	0,00
33903958	* 00 000000 serviços de telecomun	0,00	0,00	0,00	0,00	0,00	0,00	0,00	0,00	0,00	112,18	-112,18
33903978	* 00 000000 limpeza e conservação	0,00	0,00	0,00	0,00	0,00	0,00	0,00	0,00	0,00	0,00	0,00
33903981	* 00 000000 serviços bancários	0,00	0,00	0,00	0,00	0,00	0,00	0,00	0,00	0,00	245,00	-245,00
33903999	* 00 000000 outros serviços de te	0,00	0,00	0,00	0,00	0,00	0,00	0,00	0,00	0,00	0,00	0,00
40000000	DESPESAS DE CAPITAL	50.000,00	0,00	0,00	0,00	50.000,00	0,00	0,00	0,00	50.000,00	0,00	0,00
44000000	INVESTIMENTOS	50.000,00	0,00	0,00	0,00	50.000,00	0,00	0,00	0,00	50.000,00	0,00	0,00
44900000	APLICAÇÕES DIRETAS	50.000,00	0,00	0,00	0,00	50.000,00	0,00	0,00	0,00	50.000,00	0,00	0,00
44905191	* " 000000 obras em andamento	0,00	0,00	0,00	0,00	0,00	0,00	0,00	0,00	0,00	0,00	0,00
44905191	* " 000055 obras em andamento	0,00	0,00	0,00	0,00	0,00	0,00	0,00	0,00	0,00	0,00	0,00
44905199	* 00 000000 outras obras e instal	0,00	0,00	0,00	0,00	0,00	0,00	0,00	0,00	0,00	0,00	0,00
44905234	* 00 000000 máquinas, utensílios	0,00	0,00	0,00	0,00	0,00	0,00	0,00	0,00	0,00	0,00	0,00
44905242	* 00 000000 mobiliário em geral	0,00	0,00	0,00	0,00	0,00	0,00	0,00	0,00	0,00	0,00	0,00
TOTAL GERAL		157.200,00	0,00	0,00	0,00	157.200,00	2.890,81	2.890,81	0,00	154.309,19	7.344,61	-4.453,80

[www.cplinformatica.com.br]

{ 002 }

FUNDO DE REEQUIPAMENTO DO BOMBEIRO - FUNREBOM
ESTADO DE SANTA CATARINAComparativo da Despesa Autorizada com a Empenhada
Mes de junho, Saldos até 30/06/2011Exercício: 2011
Anexo TC-08

Código	Especificações	Orçado	Suplementado	Cred.Especiais	Anulados	TOTAL	Empenh. no Mes	Emp. ate o Mes	Estorno no Mes	SALDOS	Pago no Mes	Saldo a Pagar
30000000	DESPESAS CORRENTES	107.200,00	0,00	0,00	0,00	107.200,00	2.890,81	2.890,81	0,00	104.309,19	7.344,61	-4.453,80
33000000	OUTRAS DESPESAS CORRENTES	107.200,00	0,00	0,00	0,00	107.200,00	2.890,81	2.890,81	0,00	104.309,19	7.344,61	-4.453,80
33900000	APLICAÇÕES DIRETAS	107.200,00	0,00	0,00	0,00	107.200,00	2.890,81	2.890,81	0,00	104.309,19	7.344,61	-4.453,80
33903001	* " 000000 combustíveis e lubri	0,00	0,00	0,00	0,00	0,00	0,00	0,00	0,00	0,00	147,58	-147,58
33903004	* " 000000 gás engarrafado	0,00	0,00	0,00	0,00	0,00	122,01	122,01	0,00	0,00	202,00	-79,99
33903007	* " 000000 gêneros de alimentaça	0,00	0,00	0,00	0,00	0,00	0,00	0,00	0,00	0,00	2.014,20	-2.014,20
33903016	* " 000000 material de expedien	0,00	0,00	0,00	0,00	0,00	0,00	0,00	0,00	0,00	0,00	0,00
33903017	* " 000000 material de processa	0,00	0,00	0,00	0,00	0,00	0,00	0,00	0,00	0,00	221,74	-221,74
33903020	* " 000000 material de cama, me	0,00	0,00	0,00	0,00	0,00	513,80	513,80	0,00	0,00	437,00	76,80
33903021	* " 000000 material de copa e c	0,00	0,00	0,00	0,00	0,00	0,00	0,00	0,00	0,00	0,00	0,00
33903022	* " 000000 material de limpeza	0,00	0,00	0,00	0,00	0,00	0,00	0,00	0,00	0,00	195,20	-195,20
33903023	* " 000000 uniformes, tecidos e	0,00	0,00	0,00	0,00	0,00	0,00	0,00	0,00	0,00	1.000,00	-1.000,00
33903024	* " 000000 material para manute	0,00	0,00	0,00	0,00	0,00	409,00	409,00	0,00	0,00	0,00	409,00
33903025	* " 000000 material para manute	0,00	0,00	0,00	0,00	0,00	0,00	0,00	0,00	0,00	0,00	0,00
33903030	* " 000000 material para comuni	0,00	0,00	0,00	0,00	0,00	0,00	0,00	0,00	0,00	0,00	0,00
33903031	* " 000000 sementes, mudas de p	0,00	0,00	0,00	0,00	0,00	0,00	0,00	0,00	0,00	0,00	0,00
33903036	* " 000000 material hospitalar	0,00	0,00	0,00	0,00	0,00	0,00	0,00	0,00	0,00	0,00	0,00
33903039	* " 000000 material para manute	0,00	0,00	0,00	0,00	0,00	0,00	0,00	0,00	0,00	1.024,83	-1.024,83
33903044	* " 000000 material de sinaliza	0,00	0,00	0,00	0,00	0,00	0,00	0,00	0,00	0,00	0,00	0,00
33903099	* " 000000 outros materiais de	0,00	0,00	0,00	0,00	0,00	0,00	0,00	0,00	0,00	100,00	-100,00
33903615	* " 000000 locação de imóveis	0,00	0,00	0,00	0,00	0,00	0,00	0,00	0,00	0,00	0,00	0,00
33903911	* " 000000 locação de softwares	0,00	0,00	0,00	0,00	0,00	0,00	0,00	0,00	0,00	446,11	-446,11
33903916	* " 000000 manutenção e conserv	0,00	0,00	0,00	0,00	0,00	0,00	0,00	0,00	0,00	0,00	0,00
33903917	* " 000000 manutenção e conserv	0,00	0,00	0,00	0,00	0,00	1.846,00	1.846,00	0,00	0,00	0,00	1.846,00
33903919	* " 000000 manutenção e conserv	0,00	0,00	0,00	0,00	0,00	0,00	0,00	0,00	0,00	238,75	-238,75
33903943	* " 000000 serviços de energia	0,00	0,00	0,00	0,00	0,00	0,00	0,00	0,00	0,00	536,57	-536,57
33903944	* " 000000 serviços de água e e	0,00	0,00	0,00	0,00	0,00	0,00	0,00	0,00	0,00	423,45	-423,45
33903957	* " 000000 serviços de processa	0,00	0,00	0,00	0,00	0,00	0,00	0,00	0,00	0,00	0,00	0,00
33903958	* " 000000 serviços de telecomu	0,00	0,00	0,00	0,00	0,00	0,00	0,00	0,00	0,00	112,18	-112,18
33903978	* " 000000 limpeza e conservaça	0,00	0,00	0,00	0,00	0,00	0,00	0,00	0,00	0,00	0,00	0,00
33903981	* " 000000 serviços bancários	0,00	0,00	0,00	0,00	0,00	0,00	0,00	0,00	0,00	245,00	-245,00
33903999	* " 000000 outros serviços de t	0,00	0,00	0,00	0,00	0,00	0,00	0,00	0,00	0,00	0,00	0,00
40000000	DESPESAS DE CAPITAL	50.000,00	0,00	0,00	0,00	50.000,00	0,00	0,00	0,00	50.000,00	0,00	0,00
44000000	INVESTIMENTOS	50.000,00	0,00	0,00	0,00	50.000,00	0,00	0,00	0,00	50.000,00	0,00	0,00
44900000	APLICAÇÕES DIRETAS	50.000,00	0,00	0,00	0,00	50.000,00	0,00	0,00	0,00	50.000,00	0,00	0,00
44905191	* " 000000 obras em andamento	0,00	0,00	0,00	0,00	0,00	0,00	0,00	0,00	0,00	0,00	0,00
44905191	* " 000055 obras em andamento	0,00	0,00	0,00	0,00	0,00	0,00	0,00	0,00	0,00	0,00	0,00
44905199	* " 000000 outras obras e insta	0,00	0,00	0,00	0,00	0,00	0,00	0,00	0,00	0,00	0,00	0,00
44905234	* " 000000 máquinas, utensílios	0,00	0,00	0,00	0,00	0,00	0,00	0,00	0,00	0,00	0,00	0,00
44905242	* " 000000 mobiliário em geral	0,00	0,00	0,00	0,00	0,00	0,00	0,00	0,00	0,00	0,00	0,00
TOTAL GERAL		157.200,00	0,00	0,00	0,00	157.200,00	2.890,81	2.890,81	0,00	154.309,19	7.344,61	-4.453,80
						Estornos até o Mes		Pagos até o Mes				
								0,00		7.344,61		

SECRETARIO DE ADMINISTRAÇÃO
CLAUDINEI ANTONIO SELLATÉCNICO EM CONTABILIDADE
DAVI PECINATO CRC/SC 13.325

Relatório da Contabilidade Publica - Comparativo da Despesa junho 2011 - PMC

[www.cplinformatica.com.br]

PREFEITURA MUNICIPAL DE CATANDUVAS
ESTADO DE SANTA CATARINAComparativo da Despesa Autorizada com a Empenhada
Mes de junho, Saldos até 30/06/2011{ 001 }
Exercício: 2011
Anexo TC-08

Código	Especificações	Orçado	Suplementado	Cred.Especiais	Anulados	TOTAL	Empenh. no Mes	Emp. ate o Mes	Estorno no Mes	SALDOS	Pago no Mes	Saldo a Pagar
02	GABINETE PREFEITO E VICE	334.400,00	45.000,00	0,00	0,00	379.400,00	28.141,32	28.141,32	0,00	351.258,68	25.203,51	2.937,81
0201	GABINETE DO PREFEITO	334.400,00	45.000,00	0,00	0,00	379.400,00	28.141,32	28.141,32	0,00	351.258,68	25.203,51	2.937,81
04	ADMINISTRAÇÃO	334.400,00	45.000,00	0,00	0,00	379.400,00	28.141,32	28.141,32	0,00	351.258,68	25.203,51	2.937,81
122	ADMINISTRAÇÃO GERAL	334.400,00	45.000,00	0,00	0,00	379.400,00	28.141,32	28.141,32	0,00	351.258,68	25.203,51	2.937,81
0006	GESTÃO ADMINISTRATIVA SUPERIOR	334.400,00	45.000,00	0,00	0,00	379.400,00	28.141,32	28.141,32	0,00	351.258,68	25.203,51	2.937,81
2004	MANUTENCAO DAS ATIVIDADES DO GABINETE	334.400,00	45.000,00	0,00	0,00	379.400,00	28.141,32	28.141,32	0,00	351.258,68	25.203,51	2.937,81
30000000	DESPESAS CORRENTES	334.400,00	45.000,00	0,00	0,00	379.400,00	28.141,32	28.141,32	0,00	351.258,68	25.203,51	2.937,81
31000000	PESSOAL E ENCARGOS SOCIAIS	285.900,00	45.000,00	0,00	0,00	330.900,00	25.143,32	25.143,32	0,00	305.756,68	25.143,32	0,00
31900000	APLICAÇÕES DIRETAS	285.900,00	45.000,00	0,00	0,00	330.900,00	25.143,32	25.143,32	0,00	305.756,68	25.143,32	0,00
31900499	* 00 000000 outros serviços tempo	0,00	0,00	0,00	0,00	0,00	0,00	0,00	0,00	0,00	0,00	0,00
31901101	* 00 000000 vencimentos e salário	0,00	0,00	0,00	0,00	0,00	19.824,72	19.824,72	0,00	0,00	19.824,72	0,00
31901137	* 00 000000 gratificação por temp	0,00	0,00	0,00	0,00	0,00	547,34	547,34	0,00	0,00	547,34	0,00
31901145	* 00 000000 férias abono constitu	0,00	0,00	0,00	0,00	0,00	0,00	0,00	0,00	0,00	0,00	0,00
31901302	* 00 000000 contribuições prevede	0,00	0,00	0,00	0,00	0,00	4.771,26	4.771,26	0,00	0,00	4.771,26	0,00
33000000	OUTRAS DESPESAS CORRENTES	48.500,00	0,00	0,00	0,00	48.500,00	2.998,00	2.998,00	0,00	45.502,00	60,19	2.937,81
33900000	APLICAÇÕES DIRETAS	48.500,00	0,00	0,00	0,00	48.500,00	2.998,00	2.998,00	0,00	45.502,00	60,19	2.937,81
33900000	* 00 000000 APLICAÇÕES DIRETAS	0,00	0,00	0,00	0,00	0,00	0,00	0,00	0,00	0,00	0,00	0,00
33901414	* 00 000000 diárias no país civi	0,00	0,00	0,00	0,00	0,00	0,00	0,00	0,00	0,00	0,00	0,00
33903007	* 00 000000 gêneros de alimentaçã	0,00	0,00	0,00	0,00	0,00	0,00	0,00	0,00	0,00	0,00	0,00
33903031	* 00 000000 sementes, mudas de pl	0,00	0,00	0,00	0,00	0,00	0,00	0,00	0,00	0,00	0,00	0,00
33903099	* 00 000000 outros materiais de c	0,00	0,00	0,00	0,00	0,00	0,00	0,00	0,00	0,00	0,00	0,00
33903958	* 00 000000 serviços de telecomun	0,00	0,00	0,00	0,00	0,00	0,00	0,00	0,00	0,00	60,19	-60,19
33903978	* 00 000000 limpeza e conservação	0,00	0,00	0,00	0,00	0,00	0,00	0,00	0,00	0,00	0,00	0,00
33903999	* 00 000000 outros serviços de te	0,00	0,00	0,00	0,00	0,00	2.998,00	2.998,00	0,00	0,00	0,00	2.998,00
03	ADMINISTRAÇÃO GERAL	1.588.575,00	130.000,00	0,00	0,00	1.718.575,00	143.182,10	143.182,10	0,00	1.575.392,90	131.242,00	11.940,10
0301	SECRETARIA MUNICIPAL DE ADMINISTRAÇÃO, GE	1.588.575,00	130.000,00	0,00	0,00	1.718.575,00	143.182,10	143.182,10	0,00	1.575.392,90	131.242,00	11.940,10
04	ADMINISTRAÇÃO	1.588.575,00	130.000,00	0,00	0,00	1.718.575,00	143.182,10	143.182,10	0,00	1.575.392,90	131.242,00	11.940,10
122	ADMINISTRAÇÃO GERAL	1.588.575,00	130.000,00	0,00	0,00	1.718.575,00	143.182,10	143.182,10	0,00	1.575.392,90	131.242,00	11.940,10
0009	ADMINISTRAÇÃO GERAL	1.588.575,00	130.000,00	0,00	0,00	1.718.575,00	143.182,10	143.182,10	0,00	1.575.392,90	131.242,00	11.940,10
2005	MANUTENCAO DAS ATIVIDADES DA SECRETAR	1.248.557,00	130.000,00	0,00	0,00	1.378.557,00	135.388,79	135.388,79	0,00	1.243.168,21	113.040,77	22.348,02
30000000	DESPESAS CORRENTES	1.248.557,00	130.000,00	0,00	0,00	1.378.557,00	135.388,79	135.388,79	0,00	1.243.168,21	113.040,77	22.348,02
31000000	PESSOAL E ENCARGOS SOCIAIS	674.000,00	130.000,00	0,00	0,00	804.000,00	69.098,26	69.098,26	0,00	734.901,74	69.098,26	0,00
31900000	APLICAÇÕES DIRETAS	674.000,00	130.000,00	0,00	0,00	804.000,00	69.098,26	69.098,26	0,00	734.901,74	69.098,26	0,00
31900499	* 00 000000 outros serviços tempo	0,00	0,00	0,00	0,00	0,00	18.180,61	18.180,61	0,00	0,00	18.180,61	0,00
31900901	* 00 000000 salário família ativo	0,00	0,00	0,00	0,00	0,00	0,00	0,00	0,00	0,00	0,00	0,00
31901101	* 00 000000 vencimentos e salário	0,00	0,00	0,00	0,00	0,00	27.974,36	27.974,36	0,00	0,00	27.974,36	0,00
31901131	* 00 000000 gratificação por exer	0,00	0,00	0,00	0,00	0,00	7.227,43	7.227,43	0,00	0,00	7.227,43	0,00
31901133	* 00 000000 gratificação por exer	0,00	0,00	0,00	0,00	0,00	0,00	0,00	0,00	0,00	0,00	0,00
31901137	* 00 000000 gratificação por temp	0,00	0,00	0,00	0,00	0,00	2.691,81	2.691,81	0,00	0,00	2.691,81	0,00
31901143	* 00 000000 13º salário	0,00	0,00	0,00	0,00	0,00	0,00	0,00	0,00	0,00	0,00	0,00
31901145	* 00 000000 férias abono constitu	0,00	0,00	0,00	0,00	0,00	0,00	0,00	0,00	0,00	0,00	0,00
31901199	* 00 000000 outras despesas fixas	0,00	0,00	0,00	0,00	0,00	647,23	647,23	0,00	0,00	647,23	0,00
31901302	* 00 000000 contribuições prevede	0,00	0,00	0,00	0,00	0,00	12.376,82	12.376,82	0,00	0,00	12.376,82	0,00
33000000	OUTRAS DESPESAS CORRENTES	574.557,00	0,00	0,00	0,00	574.557,00	66.290,53	66.290,53	0,00	508.266,47	43.942,51	22.348,02
33900000	APLICAÇÕES DIRETAS	574.557,00	0,00	0,00	0,00	574.557,00	66.290,53	66.290,53	0,00	508.266,47	43.942,51	22.348,02
33900000	* 00 000000 APLICAÇÕES DIRETAS	0,00	0,00	0,00	0,00	0,00	0,00	0,00	0,00	0,00	0,00	0,00
33901414	* 00 000000 diárias no país civi	0,00	0,00	0,00	0,00	0,00	5.146,48	5.146,48	0,00	0,00	3.670,18	1.476,30
33903001	* 00 000000 combustíveis e lubrif	0,00	0,00	0,00	0,00	0,00	60,00	60,00	0,00	0,00	454,55	-394,55
33903004	* 00 000000 gás engarrafado	0,00	0,00	0,00	0,00	0,00	71,80	71,80	0,00	0,00	0,00	71,80

[www.cplinformatica.com.br]

{ 002 }

PREFEITURA MUNICIPAL DE CATANDUVAS
ESTADO DE SANTA CATARINAComparativo da Despesa Autorizada com a Empenhada
Mes de junho, Saldos até 30/06/2011Exercício: 2011
Anexo TC-08

Código	Especificações	Orçado	Suplementado	Cred.Especiais	Anulados	TOTAL	Empenh. no Mes	Emp. ate o Mes	Estorno no Mes	SALDOS	Pago no Mes	Saldo a Pagar
33903007	* 00 000000 gêneros de alimentaça	0,00	0,00	0,00	0,00	0,00	292,68	292,68	0,00	0,00	0,00	292,68
33903016	* 00 000000 material de expedient	0,00	0,00	0,00	0,00	0,00	3.627,85	3.627,85	0,00	0,00	352,80	3.275,05
33903017	* 00 000000 material de processam	0,00	0,00	0,00	0,00	0,00	100,00	100,00	0,00	0,00	0,00	100,00
33903021	* 00 000000 material de copa e co	0,00	0,00	0,00	0,00	0,00	0,00	0,00	0,00	0,00	0,00	0,00
33903022	* 00 000000 material de limpeza e	0,00	0,00	0,00	0,00	0,00	1.043,50	1.043,50	0,00	0,00	189,31	854,19
33903024	* 00 000000 material para manuten	0,00	0,00	0,00	0,00	0,00	0,00	0,00	0,00	0,00	0,00	0,00
33903026	* 00 000000 material elétrico e e	0,00	0,00	0,00	0,00	0,00	75,40	75,40	0,00	0,00	0,00	75,40
33903030	* 00 000000 material para comunic	0,00	0,00	0,00	0,00	0,00	50,00	50,00	0,00	0,00	0,00	50,00
33903031	* 00 000000 sementes, mudas de pl	0,00	0,00	0,00	0,00	0,00	1.500,00	1.500,00	0,00	0,00	3.939,00	-2.439,00
33903039	* 00 000000 material para manuten	0,00	0,00	0,00	0,00	0,00	896,00	896,00	0,00	0,00	335,00	561,00
33903044	* 00 000000 material de sinalizaç	0,00	0,00	0,00	0,00	0,00	170,00	170,00	0,00	0,00	170,00	0,00
33903096	* 00 000000 materiais de consumo	0,00	0,00	0,00	0,00	0,00	0,00	0,00	0,00	0,00	0,00	0,00
33903099	* 00 000000 outros materiais de c	0,00	0,00	0,00	0,00	0,00	2.600,00	2.600,00	0,00	0,00	0,00	2.600,00
33903607	* 00 000000 estagiários	0,00	0,00	0,00	0,00	0,00	333,75	333,75	0,00	0,00	333,75	0,00
33903615	* 00 000000 locação de imóveis	0,00	0,00	0,00	0,00	0,00	0,00	0,00	0,00	0,00	1.800,00	-1.800,00
33903645	* 00 000000 jetons a conselheiros	0,00	0,00	0,00	0,00	0,00	4.257,00	4.257,00	0,00	0,00	4.257,00	0,00
33903696	* 00 000000 outros serviços de te	0,00	0,00	0,00	0,00	0,00	0,00	0,00	0,00	0,00	0,00	0,00
33903905	* 00 000000 serviços técnicos pro	0,00	0,00	0,00	0,00	0,00	27.740,00	27.740,00	0,00	0,00	2.337,00	25.403,00
33903911	* 00 000000 locação de softwares	0,00	0,00	0,00	0,00	0,00	0,00	0,00	0,00	0,00	2.331,66	-2.331,66
33903912	* 00 000000 locação de máquinas e	0,00	0,00	0,00	0,00	0,00	1.400,00	1.400,00	0,00	0,00	0,00	1.400,00
33903916	* 00 000000 manutenção e conserva	0,00	0,00	0,00	0,00	0,00	70,00	70,00	0,00	0,00	0,00	70,00
33903917	* 00 000000 manutenção e conserva	0,00	0,00	0,00	0,00	0,00	0,00	0,00	0,00	0,00	0,00	0,00
33903919	* 00 000000 manutenção e conserva	0,00	0,00	0,00	0,00	0,00	415,00	415,00	0,00	0,00	392,00	23,00
33903935	* 00 000000 multas dedutíveis	0,00	0,00	0,00	0,00	0,00	0,00	0,00	0,00	0,00	0,00	0,00
33903943	* 00 000000 serviços de energia e	0,00	0,00	0,00	0,00	0,00	0,00	0,00	0,00	0,00	1.511,51	-1.511,51
33903944	* 00 000000 serviços de água e es	0,00	0,00	0,00	0,00	0,00	0,00	0,00	0,00	0,00	619,78	-619,78
33903947	* 00 000000 serviços de comunicaç	0,00	0,00	0,00	0,00	0,00	6.803,00	6.803,00	0,00	0,00	4.218,20	2.584,80
33903949	* 00 000000 produções jornalístic	0,00	0,00	0,00	0,00	0,00	0,00	0,00	0,00	0,00	0,00	0,00
33903950	* 00 000000 serviços médico hospi	0,00	0,00	0,00	0,00	0,00	1.220,00	1.220,00	0,00	0,00	0,00	1.220,00
33903958	* 00 000000 serviços de telecomun	0,00	0,00	0,00	0,00	0,00	0,00	0,00	0,00	0,00	6.069,16	-6.069,16
33903959	* 00 000000 serviços de áudio, ví	0,00	0,00	0,00	0,00	0,00	0,00	0,00	0,00	0,00	0,00	0,00
33903963	* 00 000000 serviços gráficos e e	0,00	0,00	0,00	0,00	0,00	867,00	867,00	0,00	0,00	902,00	-35,00
33903969	* 00 000000 seguros em geral	0,00	0,00	0,00	0,00	0,00	164,24	164,24	0,00	0,00	0,00	164,24
33903978	* 00 000000 limpeza e conservação	0,00	0,00	0,00	0,00	0,00	0,00	0,00	0,00	0,00	2.998,00	-2.998,00
33903981	* 00 000000 serviços bancários	0,00	0,00	0,00	0,00	0,00	0,00	0,00	0,00	0,00	1.224,23	-1.224,23
33903983	* 00 000000 serviços de cópias e	0,00	0,00	0,00	0,00	0,00	670,80	670,80	0,00	0,00	975,35	-304,55
33903999	* 00 000000 outros serviços de te	0,00	0,00	0,00	0,00	0,00	2.250,13	2.250,13	0,00	0,00	396,13	1.854,00
33904707	* 00 000000 imposto sobre circula	0,00	0,00	0,00	0,00	0,00	4.465,90	4.465,90	0,00	0,00	4.465,90	0,00
33904710	* 00 000000 taxas	0,00	0,00	0,00	0,00	0,00	0,00	0,00	0,00	0,00	0,00	0,00
2008	CONTRIBUICOES A ENTIDADES E ASSOCIACIO	200.000,00	0,00	0,00	0,00	200.000,00	6.506,31	6.506,31	0,00	193.493,69	15.860,17	-9.353,86
30000000	DESPESAS CORRENTES	200.000,00	0,00	0,00	0,00	200.000,00	6.506,31	6.506,31	0,00	193.493,69	15.860,17	-9.353,86
30000000	OUTRAS DESPESAS CORRENTES	200.000,00	0,00	0,00	0,00	200.000,00	6.506,31	6.506,31	0,00	193.493,69	15.860,17	-9.353,86
33500000	TRANSFERÊNCIAS A INSTITUIÇÕES PRIVAD	200.000,00	0,00	0,00	0,00	200.000,00	6.506,31	6.506,31	0,00	193.493,69	15.860,17	-9.353,86
33504101	* 00 000000 despesa com manutençã	0,00	0,00	0,00	0,00	0,00	6.506,31	6.506,31	0,00	0,00	6.506,31	0,00
33504102	* 00 000000 despesa com manutençã	0,00	0,00	0,00	0,00	0,00	0,00	0,00	0,00	0,00	0,00	0,00
33504199	* 00 000000 outras contribuições	0,00	0,00	0,00	0,00	0,00	0,00	0,00	0,00	0,00	9.353,86	-9.353,86
2013	DESPESAS COM PESSOAL (CIGA)	1.488,00	0,00	0,00	0,00	1.488,00	0,00	0,00	0,00	1.488,00	0,00	0,00
30000000	DESPESAS CORRENTES	1.488,00	0,00	0,00	0,00	1.488,00	0,00	0,00	0,00	1.488,00	0,00	0,00
31000000	PESSOAL E ENCARGOS SOCIAIS	1.488,00	0,00	0,00	0,00	1.488,00	0,00	0,00	0,00	1.488,00	0,00	0,00

[www.cplinformatica.com.br]

{ 003 }

PREFEITURA MUNICIPAL DE CATANDUVAS
ESTADO DE SANTA CATARINAComparativo da Despesa Autorizada com a Empenhada
Mes de junho, Saldos até 30/06/2011Exercício: 2011
Anexo TC-08

Código	Especificações	Orçado	Suplementado	Cred.Especiais	Anulados	TOTAL	Empenh. no Mes	Emp. ate o Mes	Estorno no Mes	SALDOS	Pago no Mes	Saldo a Pagar
31710000	TRANSFERENCIAS A CONSORCIOS PUBLICOS	1.488,00	0,00	0,00	0,00	1.488,00	0,00	0,00	0,00	1.488,00	0,00	0,00
31711199	* 00 000000 outras despesas fixas	0,00	0,00	0,00	0,00	0,00	0,00	0,00	0,00	0,00	0,00	0,00
31711399	* 00 000000 outras obrigações pat	0,00	0,00	0,00	0,00	0,00	0,00	0,00	0,00	0,00	0,00	0,00
2014	DESPESA CORRENTE (CIGA)	855,00	0,00	0,00	0,00	855,00	0,00	0,00	0,00	855,00	0,00	0,00
30000000	DESPESAS CORRENTES	855,00	0,00	0,00	0,00	855,00	0,00	0,00	0,00	855,00	0,00	0,00
33000000	OUTRAS DESPESAS CORRENTES	855,00	0,00	0,00	0,00	855,00	0,00	0,00	0,00	855,00	0,00	0,00
33710000	TRANSFERENCIAS A CONSORCIOS PUBLICOS	855,00	0,00	0,00	0,00	855,00	0,00	0,00	0,00	855,00	0,00	0,00
33713999	* 00 000000 outros serviços de te	0,00	0,00	0,00	0,00	0,00	0,00	0,00	0,00	0,00	0,00	0,00
2015	CAPITAL (CIGA)	200,00	0,00	0,00	0,00	200,00	0,00	0,00	0,00	200,00	0,00	0,00
40000000	DESPESAS DE CAPITAL	200,00	0,00	0,00	0,00	200,00	0,00	0,00	0,00	200,00	0,00	0,00
44000000	INVESTIMENTOS	200,00	0,00	0,00	0,00	200,00	0,00	0,00	0,00	200,00	0,00	0,00
44710000	TRANSFERENCIAS A CONSORCIOS PUBLICOS	200,00	0,00	0,00	0,00	200,00	0,00	0,00	0,00	200,00	0,00	0,00
44715299	* 00 000000 outros equipamentos e	0,00	0,00	0,00	0,00	0,00	0,00	0,00	0,00	0,00	0,00	0,00
1012	REFORMA E AMPLIACAO DO PREDIO DA PREF	97.475,00	0,00	0,00	0,00	97.475,00	0,00	0,00	0,00	97.475,00	2.341,06	-2.341,06
40000000	DESPESAS DE CAPITAL	97.475,00	0,00	0,00	0,00	97.475,00	0,00	0,00	0,00	97.475,00	2.341,06	-2.341,06
44000000	INVESTIMENTOS	97.475,00	0,00	0,00	0,00	97.475,00	0,00	0,00	0,00	97.475,00	2.341,06	-2.341,06
44900000	APLICAÇÕES DIRETAS	97.475,00	0,00	0,00	0,00	97.475,00	0,00	0,00	0,00	97.475,00	2.341,06	-2.341,06
44905199	* 00 000000 outras obras e instal	0,00	0,00	0,00	0,00	0,00	0,00	0,00	0,00	0,00	2.341,06	-2.341,06
44905234	* 00 000000 máquinas, utensílios	0,00	0,00	0,00	0,00	0,00	0,00	0,00	0,00	0,00	0,00	0,00
1103	AQUISICAO DE VEICULOS E EQUIPAMENTOS	40.000,00	0,00	0,00	0,00	40.000,00	1.287,00	1.287,00	0,00	38.713,00	0,00	1.287,00
40000000	DESPESAS DE CAPITAL	40.000,00	0,00	0,00	0,00	40.000,00	1.287,00	1.287,00	0,00	38.713,00	0,00	1.287,00
44000000	INVESTIMENTOS	40.000,00	0,00	0,00	0,00	40.000,00	1.287,00	1.287,00	0,00	38.713,00	0,00	1.287,00
44900000	APLICAÇÕES DIRETAS	40.000,00	0,00	0,00	0,00	40.000,00	1.287,00	1.287,00	0,00	38.713,00	0,00	1.287,00
44905224	* 00 000000 equipamentos de prote	0,00	0,00	0,00	0,00	0,00	0,00	0,00	0,00	0,00	0,00	0,00
44905230	* 00 000000 máquinas e equipment	0,00	0,00	0,00	0,00	0,00	0,00	0,00	0,00	0,00	0,00	0,00
44905234	* 00 000000 máquinas, utensílios	0,00	0,00	0,00	0,00	0,00	100,00	100,00	0,00	0,00	0,00	100,00
44905235	* 00 000000 equipamentos de proce	0,00	0,00	0,00	0,00	0,00	0,00	0,00	0,00	0,00	0,00	0,00
44905242	* 00 000000 mobiliário em geral	0,00	0,00	0,00	0,00	0,00	1.187,00	1.187,00	0,00	0,00	0,00	1.187,00
04	EDUCAÇÃO, CULTURA E TURISMO	5.027.060,00	395.000,00	0,00	0,00	5.422.060,00	552.793,70	552.793,70	0,00	4.869.266,30	487.640,40	65.153,30
0401	EDUCAÇÃO	4.352.410,00	395.000,00	0,00	0,00	4.747.410,00	521.737,41	521.737,41	0,00	4.225.672,59	449.748,70	71.988,71
12	EDUCAÇÃO	4.352.410,00	395.000,00	0,00	0,00	4.747.410,00	521.737,41	521.737,41	0,00	4.225.672,59	449.748,70	71.988,71
306	ALIMENTAÇÃO E NUTRIÇÃO	89.300,00	0,00	0,00	0,00	89.300,00	7.951,59	7.951,59	0,00	81.348,41	9.700,40	-1.748,81
0018	EDUCAÇÃO E QUALIDADE	89.300,00	0,00	0,00	0,00	89.300,00	7.951,59	7.951,59	0,00	81.348,41	9.700,40	-1.748,81
2016	MERENDA ESCOLAR	89.300,00	0,00	0,00	0,00	89.300,00	7.951,59	7.951,59	0,00	81.348,41	9.700,40	-1.748,81
30000000	DESPESAS CORRENTES	89.300,00	0,00	0,00	0,00	89.300,00	7.951,59	7.951,59	0,00	81.348,41	9.700,40	-1.748,81
33000000	OUTRAS DESPESAS CORRENTES	89.300,00	0,00	0,00	0,00	89.300,00	7.951,59	7.951,59	0,00	81.348,41	9.700,40	-1.748,81
33900000	APLICAÇÕES DIRETAS	89.300,00	0,00	0,00	0,00	89.300,00	7.951,59	7.951,59	0,00	81.348,41	9.700,40	-1.748,81
33900000	* 0100 000000 APLICAÇÕES DIRETAS	0,00	0,00	0,00	0,00	0,00	0,00	0,00	0,00	0,00	0,00	0,00
33900000	* 0160 000000 APLICAÇÕES DIRETAS	0,00	0,00	0,00	0,00	0,00	0,00	0,00	0,00	0,00	0,00	0,00
33903007	* 00 000000 gêneros de alimentaça	0,00	0,00	0,00	0,00	0,00	573,60	573,60	0,00	0,00	0,00	573,60
33903202	* 60 000000 medicamentos	0,00	0,00	0,00	0,00	0,00	0,00	0,00	0,00	0,00	790,60	-790,60
33903203	* 60 000000 gêneros alimentícios	0,00	0,00	0,00	0,00	0,00	7.377,99	7.377,99	0,00	0,00	8.909,80	-1.531,81
361	ENSINO FUNDAMENTAL	4.007.810,00	382.000,00	0,00	0,00	4.389.810,00	391.468,96	391.468,96	0,00	3.998.341,04	370.180,95	21.288,01
0018	EDUCAÇÃO E QUALIDADE	4.007.810,00	382.000,00	0,00	0,00	4.389.810,00	391.468,96	391.468,96	0,00	3.998.341,04	370.180,95	21.288,01
2017	MANUTENCAO DO ENSINO FUNDAMENTAL FUND	2.997.310,00	382.000,00	0,00	0,00	3.379.310,00	319.981,61	319.981,61	0,00	3.059.328,39	326.259,18	-6.277,57
30000000	DESPESAS CORRENTES	2.962.310,00	372.000,00	0,00	0,00	3.334.310,00	311.987,61	311.987,61	0,00	3.022.322,39	326.259,18	-14.271,57
31000000	PESSOAL E ENCARGOS SOCIAIS	2.558.400,00	362.000,00	0,00	0,00	2.920.400,00	244.534,64	244.534,64	0,00	2.675.865,36	245.736,23	-1.201,59
31900000	APLICAÇÕES DIRETAS	2.558.400,00	362.000,00	0,00	0,00	2.920.400,00	244.534,64	244.534,64	0,00	2.675.865,36	245.736,23	-1.201,59
31900499	* 01 000000 outros serviços tempo	0,00	0,00	0,00	0,00	0,00	13.319,49	13.319,49	0,00	0,00	13.319,49	0,00

[www.cplinformatica.com.br]

{ 004 }

PREFEITURA MUNICIPAL DE CATANDUVAS
ESTADO DE SANTA CATARINAComparativo da Despesa Autorizada com a Empenhada
Mes de junho, Saldos até 30/06/2011Exercício: 2011
Anexo TC-08

Código	Especificações	Orçado	Suplementado	Cred.Especiais	Anulados	TOTAL	Empenh. no Mes	Emp. ate o Mes	Estorno no Mes	SALDOS	Pago no Mes	Saldo a Pagar
31900901	* 18 000000 salário família ativo	0,00	0,00	0,00	0,00	0,00	1.783,10	1.783,10	0,00	0,00	1.783,10	0,00
31901101	* 18 000000 vencimentos e salário	0,00	0,00	0,00	0,00	0,00	121.018,34	121.018,34	0,00	0,00	121.708,50	-690,16
31901131	* 18 000000 gratificação por exer	0,00	0,00	0,00	0,00	0,00	34.023,84	34.023,84	0,00	0,00	34.177,21	-153,37
31901137	* 18 000000 gratificação por temp	0,00	0,00	0,00	0,00	0,00	13.090,79	13.090,79	0,00	0,00	13.111,50	-20,71
31901142	* 18 000000 férias indenizadas	0,00	0,00	0,00	0,00	0,00	294,58	294,58	0,00	0,00	362,60	-68,02
31901143	* 18 000000 13º salário	0,00	0,00	0,00	0,00	0,00	347,63	347,63	0,00	0,00	517,61	-169,98
31901145	* 18 000000 férias abono constitu	0,00	0,00	0,00	0,00	0,00	330,97	330,97	0,00	0,00	353,64	-22,67
31901199	* 18 000000 outras despesas fixas	0,00	0,00	0,00	0,00	0,00	17.797,56	17.797,56	0,00	0,00	17.874,24	-76,68
31901302	* 18 000000 contribuições prevede	0,00	0,00	0,00	0,00	0,00	42.528,34	42.528,34	0,00	0,00	42.528,34	0,00
33000000	OUTRAS DESPESAS CORRENTES	403.910,00	10.000,00	0,00	0,00	413.910,00	67.452,97	67.452,97	0,00	346.457,03	80.522,95	-13.069,98
33900000	APLICAÇÕES DIRETAS	403.910,00	10.000,00	0,00	0,00	413.910,00	67.452,97	67.452,97	0,00	346.457,03	80.522,95	-13.069,98
33900000	* 0100 000000 APLICAÇÕES DIRETAS	0,00	0,00	0,00	0,00	0,00	0,00	0,00	0,00	0,00	0,00	0,00
33900000	* 0101 000000 APLICAÇÕES DIRETAS	0,00	0,00	0,00	0,00	0,00	0,00	0,00	0,00	0,00	0,00	0,00
33901414	* 01 000000 diárias no país civi	0,00	0,00	0,00	0,00	0,00	2.282,84	2.282,84	0,00	0,00	425,06	1.857,78
33903001	* 00 000000 combustíveis e lubrif	0,00	0,00	0,00	0,00	0,00	367,00	367,00	0,00	0,00	4.952,42	-4.585,42
33903004	* 01 000000 gás engarrafado	0,00	0,00	0,00	0,00	0,00	545,80	545,80	0,00	0,00	0,00	545,80
33903014	* 00 000000 material educativo e	0,00	0,00	0,00	0,00	0,00	1.532,50	1.532,50	0,00	0,00	0,00	1.532,50
33903016	* 00 000000 material de expedient	0,00	0,00	0,00	0,00	0,00	0,00	0,00	0,00	0,00	0,00	0,00
33903017	* 01 000000 material de processam	0,00	0,00	0,00	0,00	0,00	0,00	0,00	0,00	0,00	0,00	0,00
33903020	* 00 000000 material de cama, mes	0,00	0,00	0,00	0,00	0,00	117,40	117,40	0,00	0,00	0,00	117,40
33903021	* 00 000000 material de copa e co	0,00	0,00	0,00	0,00	0,00	603,20	603,20	0,00	0,00	0,00	603,20
33903022	* 00 000000 material de limpeza e	0,00	0,00	0,00	0,00	0,00	1.792,00	1.792,00	0,00	0,00	13.725,28	-11.933,28
33903023	* 00 000000 uniformes, tecidos e	0,00	0,00	0,00	0,00	0,00	0,00	0,00	0,00	0,00	0,00	0,00
33903024	* 01 000000 material para manuten	0,00	0,00	0,00	0,00	0,00	1.350,00	1.350,00	0,00	0,00	0,00	1.350,00
33903025	* 00 000000 material para manuten	0,00	0,00	0,00	0,00	0,00	0,00	0,00	0,00	0,00	0,00	0,00
33903026	* 01 000000 material elétrico e e	0,00	0,00	0,00	0,00	0,00	926,59	926,59	0,00	0,00	215,00	711,59
33903028	* 01 000000 material de proteção	0,00	0,00	0,00	0,00	0,00	376,72	376,72	0,00	0,00	0,00	376,72
33903029	* 01 000000 material para áudio,	0,00	0,00	0,00	0,00	0,00	0,00	0,00	0,00	0,00	0,00	0,00
33903031	* 19 000000 sementes, mudas de pl	0,00	0,00	0,00	0,00	0,00	3.610,00	3.610,00	0,00	0,00	0,00	3.610,00
33903039	* 01 000000 material para manuten	0,00	0,00	0,00	0,00	0,00	7.893,81	7.893,81	0,00	0,00	4.665,00	3.228,81
33903044	* 01 000000 material de sinalizaç	0,00	0,00	0,00	0,00	0,00	3.066,50	3.066,50	0,00	0,00	0,00	3.066,50
33903046	* " 000000 material bibliográfi	0,00	0,00	0,00	0,00	0,00	0,00	0,00	0,00	0,00	33.340,00	-33.340,00
33903096	* 00 000000 materiais de consumo	0,00	0,00	0,00	0,00	0,00	0,00	0,00	0,00	0,00	0,00	0,00
33903099	* 19 000000 outros materiais de c	0,00	0,00	0,00	0,00	0,00	4.408,80	4.408,80	0,00	0,00	0,00	4.408,80
33903299	* 01 000000 outros materiais de d	0,00	0,00	0,00	0,00	0,00	0,00	0,00	0,00	0,00	0,00	0,00
33903607	* 00 000000 estagiários	0,00	0,00	0,00	0,00	0,00	8.493,50	8.493,50	0,00	0,00	8.493,50	0,00
33903639	* " 000000 fretes e transportes	0,00	0,00	0,00	0,00	0,00	0,00	0,00	0,00	0,00	81,40	-81,40
33903696	* 00 000000 outros serviços de te	0,00	0,00	0,00	0,00	0,00	0,00	0,00	0,00	0,00	0,00	0,00
33903901	* " 000000 assinatura de períód	0,00	0,00	0,00	0,00	0,00	0,00	0,00	0,00	0,00	0,00	0,00
33903905	* 01 000000 serviços técnicos pro	0,00	0,00	0,00	0,00	0,00	900,00	900,00	0,00	0,00	0,00	900,00
33903916	* 01 000000 manutenção e conserva	0,00	0,00	0,00	0,00	0,00	190,00	190,00	0,00	0,00	0,00	190,00
33903917	* 01 000000 manutenção e conserva	0,00	0,00	0,00	0,00	0,00	140,00	140,00	0,00	0,00	0,00	140,00
33903919	* 01 000000 manutenção e conserva	0,00	0,00	0,00	0,00	0,00	3.230,25	3.230,25	0,00	0,00	2.364,25	866,00
33903920	* 01 000000 manutenção e conserva	0,00	0,00	0,00	0,00	0,00	0,00	0,00	0,00	0,00	0,00	0,00
33903936	* 00 000000 multas indedutíveis	0,00	0,00	0,00	0,00	0,00	0,00	0,00	0,00	0,00	0,00	0,00
33903943	* 00 000000 serviços de energia e	0,00	0,00	0,00	0,00	0,00	0,00	0,00	0,00	0,00	4.118,41	-4.118,41
33903944	* 00 000000 serviços de água e es	0,00	0,00	0,00	0,00	0,00	0,00	0,00	0,00	0,00	1.694,63	-1.694,63
33903947	* 00 000000 serviços de comunicac	0,00	0,00	0,00	0,00	0,00	0,00	0,00	0,00	0,00	0,00	0,00
33903949	* 00 000000 produções jornalístic	0,00	0,00	0,00	0,00	0,00	0,00	0,00	0,00	0,00	0,00	0,00

[www.cplinformatica.com.br]

{ 005 }

PREFEITURA MUNICIPAL DE CANDIUVAS
ESTADO DE SANTA CATARINAComparativo da Despesa Autorizada com a Empenhada
Mes de junho, Saldos até 30/06/2011Exercício: 2011
Anexo TC-08

Código	Especificações	Orçado	Suplementado	Cred.Especiais	Anulados	TOTAL	Empenh. no Mes	Emp. ate o Mes	Estorno no Mes	SALDOS	Pago no Mes	Saldo a Pagar
33903957	* 01 000000 serviços de processam	0,00	0,00	0,00	0,00	0,00	240,00	240,00	0,00	0,00	0,00	240,00
33903958	* 00 000000 serviços de telecomun	0,00	0,00	0,00	0,00	0,00	0,00	0,00	0,00	0,00	0,00	0,00
33903959	* 00 000000 serviços de áudio, ví	0,00	0,00	0,00	0,00	0,00	400,00	400,00	0,00	0,00	0,00	400,00
33903963	* 00 000000 serviços gráficos e e	0,00	0,00	0,00	0,00	0,00	0,00	0,00	0,00	0,00	236,00	-236,00
33903969	* 00 000000 seguros em geral	0,00	0,00	0,00	0,00	0,00	13.963,76	13.963,76	0,00	0,00	0,00	13.963,76
33903983	* 01 000000 serviços de cópias e	0,00	0,00	0,00	0,00	0,00	600,00	600,00	0,00	0,00	600,00	0,00
33903999	* 19 000000 outros serviços de te	0,00	0,00	0,00	0,00	0,00	9.470,30	9.470,30	0,00	0,00	4.850,00	4.620,30
33904710	* 01 000000 taxas	0,00	0,00	0,00	0,00	0,00	190,00	190,00	0,00	0,00	0,00	190,00
33909247	* 00 000000 obrigações tributária	0,00	0,00	0,00	0,00	0,00	762,00	762,00	0,00	0,00	762,00	0,00
40000000	DESPESAS DE CAPITAL	35.000,00	10.000,00	0,00	0,00	45.000,00	7.994,00	7.994,00	0,00	37.006,00	0,00	7.994,00
44000000	INVESTIMENTOS	35.000,00	10.000,00	0,00	0,00	45.000,00	7.994,00	7.994,00	0,00	37.006,00	0,00	7.994,00
44900000	APLICAÇÕES DIRETAS	35.000,00	10.000,00	0,00	0,00	45.000,00	7.994,00	7.994,00	0,00	37.006,00	0,00	7.994,00
44905210	* 01 000000 aparelhos e equipamen	0,00	0,00	0,00	0,00	0,00	0,00	0,00	0,00	0,00	0,00	0,00
44905212	* 01 000000 aparelhos e utensílio	0,00	0,00	0,00	0,00	0,00	0,00	0,00	0,00	0,00	0,00	0,00
44905233	* 01 000000 equipamentos para áud	0,00	0,00	0,00	0,00	0,00	0,00	0,00	0,00	0,00	0,00	0,00
44905234	* 01 000000 máquinas, utensílios	0,00	0,00	0,00	0,00	0,00	926,00	926,00	0,00	0,00	0,00	926,00
44905242	* 19 000000 mobiliário em geral	0,00	0,00	0,00	0,00	0,00	7.068,00	7.068,00	0,00	0,00	0,00	7.068,00
2019	MATERIAL ESCOLAR	30.150,00	0,00	0,00	0,00	30.150,00	0,00	0,00	0,00	30.150,00	0,00	0,00
30000000	DESPESAS CORRENTES	30.150,00	0,00	0,00	0,00	30.150,00	0,00	0,00	0,00	30.150,00	0,00	0,00
33000000	OUTRAS DESPESAS CORRENTES	30.150,00	0,00	0,00	0,00	30.150,00	0,00	0,00	0,00	30.150,00	0,00	0,00
33900000	APLICAÇÕES DIRETAS	30.150,00	0,00	0,00	0,00	30.150,00	0,00	0,00	0,00	30.150,00	0,00	0,00
33903299	* 00 000000 outros materiais de d	0,00	0,00	0,00	0,00	0,00	0,00	0,00	0,00	0,00	0,00	0,00
2020	TRANSPORTE ESCOLAR/MANUTENÇÃO EDUCAÇ	494.400,00	0,00	0,00	0,00	494.400,00	71.027,60	71.027,60	0,00	423.372,40	43.921,77	27.105,83
30000000	DESPESAS CORRENTES	494.400,00	0,00	0,00	0,00	494.400,00	71.027,60	71.027,60	0,00	423.372,40	43.921,77	27.105,83
33000000	OUTRAS DESPESAS CORRENTES	494.400,00	0,00	0,00	0,00	494.400,00	71.027,60	71.027,60	0,00	423.372,40	43.921,77	27.105,83
33900000	APLICAÇÕES DIRETAS	494.400,00	0,00	0,00	0,00	494.400,00	71.027,60	71.027,60	0,00	423.372,40	43.921,77	27.105,83
33900000	* 0122 000000 APLICAÇÕES DIRETAS	0,00	0,00	0,00	0,00	0,00	0,00	0,00	0,00	0,00	0,00	0,00
33900000	* 0158 000000 APLICAÇÕES DIRETAS	0,00	0,00	0,00	0,00	0,00	0,00	0,00	0,00	0,00	0,00	0,00
33900000	* 0161 000000 APLICAÇÕES DIRETAS	0,00	0,00	0,00	0,00	0,00	0,00	0,00	0,00	0,00	0,00	0,00
33903926	* 61 000000 serviços de transport	0,00	0,00	0,00	0,00	0,00	71.027,60	71.027,60	0,00	0,00	43.921,77	27.105,83
2022	CONSERVACAO, AQUISICAO DE MAQUINAS E	88.825,00	0,00	0,00	0,00	88.825,00	0,00	0,00	0,00	88.825,00	0,00	0,00
40000000	DESPESAS DE CAPITAL	88.825,00	0,00	0,00	0,00	88.825,00	0,00	0,00	0,00	88.825,00	0,00	0,00
44000000	INVESTIMENTOS	88.825,00	0,00	0,00	0,00	88.825,00	0,00	0,00	0,00	88.825,00	0,00	0,00
44900000	APLICAÇÕES DIRETAS	88.825,00	0,00	0,00	0,00	88.825,00	0,00	0,00	0,00	88.825,00	0,00	0,00
44905199	* 00 000000 outras obras e instal	0,00	0,00	0,00	0,00	0,00	0,00	0,00	0,00	0,00	0,00	0,00
44905210	* 00 000000 aparelhos e equipamen	0,00	0,00	0,00	0,00	0,00	0,00	0,00	0,00	0,00	0,00	0,00
44905228	* 00 000000 máquinas e equipament	0,00	0,00	0,00	0,00	0,00	0,00	0,00	0,00	0,00	0,00	0,00
44905230	* 00 000000 máquinas e equipament	0,00	0,00	0,00	0,00	0,00	0,00	0,00	0,00	0,00	0,00	0,00
44905233	* 00 000000 equipamentos para áud	0,00	0,00	0,00	0,00	0,00	0,00	0,00	0,00	0,00	0,00	0,00
44905240	* 00 000000 máquinas e equipament	0,00	0,00	0,00	0,00	0,00	0,00	0,00	0,00	0,00	0,00	0,00
44905299	* 00 000000 outros equipamentos e	0,00	0,00	0,00	0,00	0,00	0,00	0,00	0,00	0,00	0,00	0,00
2026	CONSERVACAO E REFORMA DE ESPACOS EDUC	40.000,00	0,00	0,00	0,00	40.000,00	459,75	459,75	0,00	39.540,25	0,00	459,75
40000000	DESPESAS DE CAPITAL	40.000,00	0,00	0,00	0,00	40.000,00	459,75	459,75	0,00	39.540,25	0,00	459,75
44000000	INVESTIMENTOS	40.000,00	0,00	0,00	0,00	40.000,00	459,75	459,75	0,00	39.540,25	0,00	459,75
44900000	APLICAÇÕES DIRETAS	40.000,00	0,00	0,00	0,00	40.000,00	459,75	459,75	0,00	39.540,25	0,00	459,75
44905199	* 00 000000 outras obras e instal	0,00	0,00	0,00	0,00	0,00	459,75	459,75	0,00	0,00	0,00	459,75
1021	AQUISICAO DE VEICULOS	27.125,00	0,00	0,00	0,00	27.125,00	0,00	0,00	0,00	27.125,00	0,00	0,00
40000000	DESPESAS DE CAPITAL	27.125,00	0,00	0,00	0,00	27.125,00	0,00	0,00	0,00	27.125,00	0,00	0,00
44000000	INVESTIMENTOS	27.125,00	0,00	0,00	0,00	27.125,00	0,00	0,00	0,00	27.125,00	0,00	0,00

[www.cplinformatica.com.br]

{ 006 }

PREFEITURA MUNICIPAL DE CATANDUVAS
ESTADO DE SANTA CATARINAComparativo da Despesa Autorizada com a Empenhada
Mes de junho, Saldos até 30/06/2011Exercício: 2011
Anexo TC-08

Código	Especificações	Orçado	Suplementado	Cred.Especiais	Anulados	TOTAL	Empenh. no Mes	Emp. ate o Mes	Estorno no Mes	SALDOS	Pago no Mes	Saldo a Pagar
44900000	APLICAÇÕES DIRETAS	27.125,00	0,00	0,00	0,00	27.125,00	0,00	0,00	0,00	27.125,00	0,00	0,00
1025	CONSTRUCAO E REFORMA DE ABRIGOS PARA	10.000,00	0,00	0,00	0,00	10.000,00	0,00	0,00	0,00	10.000,00	0,00	0,00
40000000	DESPESAS DE CAPITAL	10.000,00	0,00	0,00	0,00	10.000,00	0,00	0,00	0,00	10.000,00	0,00	0,00
44000000	INVESTIMENTOS	10.000,00	0,00	0,00	0,00	10.000,00	0,00	0,00	0,00	10.000,00	0,00	0,00
44900000	APLICAÇÕES DIRETAS	10.000,00	0,00	0,00	0,00	10.000,00	0,00	0,00	0,00	10.000,00	0,00	0,00
1027	CONSTRUCAO E AMPLIACAO DE ESPACOS EDU	300.000,00	0,00	0,00	0,00	300.000,00	0,00	0,00	0,00	300.000,00	0,00	0,00
40000000	DESPESAS DE CAPITAL	300.000,00	0,00	0,00	0,00	300.000,00	0,00	0,00	0,00	300.000,00	0,00	0,00
44000000	INVESTIMENTOS	300.000,00	0,00	0,00	0,00	300.000,00	0,00	0,00	0,00	300.000,00	0,00	0,00
44900000	APLICAÇÕES DIRETAS	300.000,00	0,00	0,00	0,00	300.000,00	0,00	0,00	0,00	300.000,00	0,00	0,00
44905199	* 00 000000 outras obras e instal	0,00	0,00	0,00	0,00	0,00	0,00	0,00	0,00	0,00	0,00	0,00
1028	CENTROS DE INCLUSAO DIGITAL	20.000,00	0,00	0,00	0,00	20.000,00	0,00	0,00	0,00	20.000,00	0,00	0,00
40000000	DESPESAS DE CAPITAL	20.000,00	0,00	0,00	0,00	20.000,00	0,00	0,00	0,00	20.000,00	0,00	0,00
44000000	INVESTIMENTOS	20.000,00	0,00	0,00	0,00	20.000,00	0,00	0,00	0,00	20.000,00	0,00	0,00
44900000	APLICAÇÕES DIRETAS	20.000,00	0,00	0,00	0,00	20.000,00	0,00	0,00	0,00	20.000,00	0,00	0,00
365	EDUCAÇÃO INFANTIL	255.300,00	13.000,00	0,00	0,00	268.300,00	122.316,86	122.316,86	0,00	145.983,14	69.867,35	52.449,51
0018	EDUCAÇÃO E QUALIDADE	255.300,00	13.000,00	0,00	0,00	268.300,00	122.316,86	122.316,86	0,00	145.983,14	69.867,35	52.449,51
2018	MANUTENCAO DA EDUCACAO INFANTIL	5.300,00	0,00	0,00	0,00	5.300,00	0,00	0,00	0,00	5.300,00	0,00	0,00
30000000	DESPESAS CORRENTES	5.300,00	0,00	0,00	0,00	5.300,00	0,00	0,00	0,00	5.300,00	0,00	0,00
33000000	OUTRAS DESPESAS CORRENTES	5.300,00	0,00	0,00	0,00	5.300,00	0,00	0,00	0,00	5.300,00	0,00	0,00
33900000	APLICAÇÕES DIRETAS	5.300,00	0,00	0,00	0,00	5.300,00	0,00	0,00	0,00	5.300,00	0,00	0,00
33903014	* 00 000000 material educativo e	0,00	0,00	0,00	0,00	0,00	0,00	0,00	0,00	0,00	0,00	0,00
33903023	* 00 000000 uniformes, tecidos e	0,00	0,00	0,00	0,00	0,00	0,00	0,00	0,00	0,00	0,00	0,00
33903024	* 00 000000 material para manuten	0,00	0,00	0,00	0,00	0,00	0,00	0,00	0,00	0,00	0,00	0,00
1029	CONSTRUCAO E AMPLIACAO DE CRECHES	250.000,00	13.000,00	0,00	0,00	263.000,00	122.316,86	122.316,86	0,00	140.683,14	69.867,35	52.449,51
40000000	DESPESAS DE CAPITAL	250.000,00	13.000,00	0,00	0,00	263.000,00	122.316,86	122.316,86	0,00	140.683,14	69.867,35	52.449,51
44000000	INVESTIMENTOS	250.000,00	13.000,00	0,00	0,00	263.000,00	122.316,86	122.316,86	0,00	140.683,14	69.867,35	52.449,51
44900000	APLICAÇÕES DIRETAS	250.000,00	13.000,00	0,00	0,00	263.000,00	122.316,86	122.316,86	0,00	140.683,14	69.867,35	52.449,51
44905191	* 19 000000 obras em andamento	0,00	0,00	0,00	0,00	0,00	122.316,86	122.316,86	0,00	0,00	69.867,35	52.449,51
44905242	* 19 000000 mobiliário em geral	0,00	0,00	0,00	0,00	0,00	0,00	0,00	0,00	0,00	0,00	0,00
44905299	* 19 000000 outros equipamentos e	0,00	0,00	0,00	0,00	0,00	0,00	0,00	0,00	0,00	0,00	0,00
0402	DIVISÃO DE ENSINO MÉDIO	13.500,00	0,00	0,00	0,00	13.500,00	240,00	240,00	0,00	13.260,00	0,00	240,00
12	EDUCAÇÃO	13.500,00	0,00	0,00	0,00	13.500,00	240,00	240,00	0,00	13.260,00	0,00	240,00
366	EDUCAÇÃO DE JOVENS E ADULTOS	13.500,00	0,00	0,00	0,00	13.500,00	240,00	240,00	0,00	13.260,00	0,00	240,00
0018	EDUCAÇÃO E QUALIDADE	13.500,00	0,00	0,00	0,00	13.500,00	240,00	240,00	0,00	13.260,00	0,00	240,00
2023	MANUTENCAO DAS ATIVIDADES DO ENSINO M	13.500,00	0,00	0,00	0,00	13.500,00	240,00	240,00	0,00	13.260,00	0,00	240,00
30000000	DESPESAS CORRENTES	13.500,00	0,00	0,00	0,00	13.500,00	240,00	240,00	0,00	13.260,00	0,00	240,00
33000000	OUTRAS DESPESAS CORRENTES	13.500,00	0,00	0,00	0,00	13.500,00	240,00	240,00	0,00	13.260,00	0,00	240,00
33900000	APLICAÇÕES DIRETAS	13.500,00	0,00	0,00	0,00	13.500,00	240,00	240,00	0,00	13.260,00	0,00	240,00
33904801	* 00 000000 auxilio financeiro a	0,00	0,00	0,00	0,00	0,00	240,00	240,00	0,00	0,00	0,00	240,00
0403	DIVISÃO DE ENSINO SUPERIOR	80.000,00	0,00	0,00	0,00	80.000,00	10.921,00	10.921,00	0,00	69.079,00	16.013,00	-5.092,00
12	EDUCAÇÃO	80.000,00	0,00	0,00	0,00	80.000,00	10.921,00	10.921,00	0,00	69.079,00	16.013,00	-5.092,00
364	ENSINO SUPERIOR	80.000,00	0,00	0,00	0,00	80.000,00	10.921,00	10.921,00	0,00	69.079,00	16.013,00	-5.092,00
0018	EDUCAÇÃO E QUALIDADE	80.000,00	0,00	0,00	0,00	80.000,00	10.921,00	10.921,00	0,00	69.079,00	16.013,00	-5.092,00
2024	APOIO AO ENSINO SUPERIOR	80.000,00	0,00	0,00	0,00	80.000,00	10.921,00	10.921,00	0,00	69.079,00	16.013,00	-5.092,00
30000000	DESPESAS CORRENTES	80.000,00	0,00	0,00	0,00	80.000,00	10.921,00	10.921,00	0,00	69.079,00	16.013,00	-5.092,00
33000000	OUTRAS DESPESAS CORRENTES	80.000,00	0,00	0,00	0,00	80.000,00	10.921,00	10.921,00	0,00	69.079,00	16.013,00	-5.092,00
33900000	APLICAÇÕES DIRETAS	80.000,00	0,00	0,00	0,00	80.000,00	10.921,00	10.921,00	0,00	69.079,00	16.013,00	-5.092,00
33900000	* 00 000000 APLICAÇÕES DIRETAS	0,00	0,00	0,00	0,00	0,00	0,00	0,00	0,00	0,00	0,00	0,00
33903926	* 00 000000 serviços de transport	0,00	0,00	0,00	0,00	0,00	10.041,00	10.041,00	0,00	0,00	16.013,00	-5.972,00

[www.cplinformatica.com.br]

{ 007 }

PREFEITURA MUNICIPAL DE CATANDUVAS
ESTADO DE SANTA CATARINAComparativo da Despesa Autorizada com a Empenhada
Mes de junho, Saldos até 30/06/2011Exercício: 2011
Anexo TC-08

Código	Especificações	Orçado	Suplementado	Cred.Especiais	Anulados	TOTAL	Empenh. no Mes	Emp. ate o Mes	Estorno no Mes	SALDOS	Pago no Mes	Saldo a Pagar
33904801	* 00 000000 auxilio financeiro a	0,00	0,00	0,00	0,00	0,00	880,00	880,00	0,00	0,00	0,00	880,00
0404	DIVISÃO DE ESPORTES	267.100,00	0,00	0,00	0,00	267.100,00	13.974,32	13.974,32	0,00	253.125,68	11.462,15	2.512,17
27	DESPORTO E LAZER	267.100,00	0,00	0,00	0,00	267.100,00	13.974,32	13.974,32	0,00	253.125,68	11.462,15	2.512,17
812	DESPORTO COMUNITÁRIO	267.100,00	0,00	0,00	0,00	267.100,00	13.974,32	13.974,32	0,00	253.125,68	11.462,15	2.512,17
0021	ESPORTE É VIDA	267.100,00	0,00	0,00	0,00	267.100,00	13.974,32	13.974,32	0,00	253.125,68	11.462,15	2.512,17
2035	APOIO AO ESPORTE AMADOR	187.100,00	0,00	0,00	0,00	187.100,00	13.974,32	13.974,32	0,00	173.125,68	11.462,15	2.512,17
30000000	DESPESAS CORRENTES	187.100,00	0,00	0,00	0,00	187.100,00	13.974,32	13.974,32	0,00	173.125,68	11.462,15	2.512,17
31000000	PESSOAL E ENCARGOS SOCIAIS	20.400,00	0,00	0,00	0,00	20.400,00	1.672,99	1.672,99	0,00	18.727,01	1.672,99	0,00
31900000	APLICAÇÕES DIRETAS	20.400,00	0,00	0,00	0,00	20.400,00	1.672,99	1.672,99	0,00	18.727,01	1.672,99	0,00
31901101	* 00 000000 vencimentos e salário	0,00	0,00	0,00	0,00	0,00	1.578,29	1.578,29	0,00	0,00	1.578,29	0,00
31901137	* 00 000000 gratificação por temp	0,00	0,00	0,00	0,00	0,00	94,70	94,70	0,00	0,00	94,70	0,00
33000000	OUTRAS DESPESAS CORRENTES	166.700,00	0,00	0,00	0,00	166.700,00	12.301,33	12.301,33	0,00	154.398,67	9.789,16	2.512,17
33900000	APLICAÇÕES DIRETAS	166.700,00	0,00	0,00	0,00	166.700,00	12.301,33	12.301,33	0,00	154.398,67	9.789,16	2.512,17
33900000	* 00 000000 APLICAÇÕES DIRETAS	0,00	0,00	0,00	0,00	0,00	0,00	0,00	0,00	0,00	0,00	0,00
33901414	* 00 000000 diárias no país civi	0,00	0,00	0,00	0,00	0,00	0,00	0,00	0,00	0,00	0,00	0,00
33903007	* 00 000000 gêneros de alimentaçã	0,00	0,00	0,00	0,00	0,00	3.806,22	3.806,22	0,00	0,00	0,00	3.806,22
33903014	* 00 000000 material educativo e	0,00	0,00	0,00	0,00	0,00	0,00	0,00	0,00	0,00	0,00	0,00
33903023	* 00 000000 uniformes, tecidos e	0,00	0,00	0,00	0,00	0,00	0,00	0,00	0,00	0,00	0,00	0,00
33903024	* 00 000000 material para manuten	0,00	0,00	0,00	0,00	0,00	0,00	0,00	0,00	0,00	0,00	0,00
33903026	* 00 000000 material elétrico e e	0,00	0,00	0,00	0,00	0,00	284,85	284,85	0,00	0,00	0,00	284,85
33903030	* 00 000000 material para comunic	0,00	0,00	0,00	0,00	0,00	0,00	0,00	0,00	0,00	0,00	0,00
33903042	* 00 000000 ferramentas	0,00	0,00	0,00	0,00	0,00	0,00	0,00	0,00	0,00	0,00	0,00
33903099	* 00 000000 outros materiais de c	0,00	0,00	0,00	0,00	0,00	0,00	0,00	0,00	0,00	300,00	-300,00
33903299	* 00 000000 outros materiais de d	0,00	0,00	0,00	0,00	0,00	1.347,66	1.347,66	0,00	0,00	0,00	1.347,66
33903622	* 00 000000 manutenção e conserva	0,00	0,00	0,00	0,00	0,00	0,00	0,00	0,00	0,00	0,00	0,00
33903916	* 00 000000 manutenção e conserva	0,00	0,00	0,00	0,00	0,00	150,00	150,00	0,00	0,00	75,00	75,00
33903919	* 00 000000 manutenção e conserva	0,00	0,00	0,00	0,00	0,00	0,00	0,00	0,00	0,00	0,00	0,00
33903943	* 00 000000 serviços de energia e	0,00	0,00	0,00	0,00	0,00	0,00	0,00	0,00	0,00	3.075,35	-3.075,35
33903944	* 00 000000 serviços de água e es	0,00	0,00	0,00	0,00	0,00	0,00	0,00	0,00	0,00	1.037,58	-1.037,58
33903958	* 00 000000 serviços de telecomun	0,00	0,00	0,00	0,00	0,00	0,00	0,00	0,00	0,00	118,73	-118,73
33903959	* 00 000000 serviços de áudio, ví	0,00	0,00	0,00	0,00	0,00	0,00	0,00	0,00	0,00	0,00	0,00
33903974	* 00 000000 fretes e transportes	0,00	0,00	0,00	0,00	0,00	0,00	0,00	0,00	0,00	0,00	0,00
33903977	* 00 000000 vigilância ostensiva/	0,00	0,00	0,00	0,00	0,00	980,00	980,00	0,00	0,00	1.680,00	-700,00
33903978	* 00 000000 limpeza e conservação	0,00	0,00	0,00	0,00	0,00	0,00	0,00	0,00	0,00	0,00	0,00
33903999	* 00 000000 outros serviços de te	0,00	0,00	0,00	0,00	0,00	5.732,60	5.732,60	0,00	0,00	3.502,50	2.230,10
1104	CONSTR DE ARQUIBANCADAS NO ESTADIO MU	20.000,00	0,00	0,00	0,00	20.000,00	0,00	0,00	0,00	20.000,00	0,00	0,00
40000000	DESPESAS DE CAPITAL	20.000,00	0,00	0,00	0,00	20.000,00	0,00	0,00	0,00	20.000,00	0,00	0,00
44000000	INVESTIMENTOS	20.000,00	0,00	0,00	0,00	20.000,00	0,00	0,00	0,00	20.000,00	0,00	0,00
44900000	APLICAÇÕES DIRETAS	20.000,00	0,00	0,00	0,00	20.000,00	0,00	0,00	0,00	20.000,00	0,00	0,00
1105	CONSTRUÇ QUADRAS COBERTAS P/PRATICA D	10.000,00	0,00	0,00	0,00	10.000,00	0,00	0,00	0,00	10.000,00	0,00	0,00
40000000	DESPESAS DE CAPITAL	10.000,00	0,00	0,00	0,00	10.000,00	0,00	0,00	0,00	10.000,00	0,00	0,00
44000000	INVESTIMENTOS	10.000,00	0,00	0,00	0,00	10.000,00	0,00	0,00	0,00	10.000,00	0,00	0,00
44900000	APLICAÇÕES DIRETAS	10.000,00	0,00	0,00	0,00	10.000,00	0,00	0,00	0,00	10.000,00	0,00	0,00
1106	REFORMA DE GINASIO E QUADRAS DE ESPOR	50.000,00	0,00	0,00	0,00	50.000,00	0,00	0,00	0,00	50.000,00	0,00	0,00
40000000	DESPESAS DE CAPITAL	50.000,00	0,00	0,00	0,00	50.000,00	0,00	0,00	0,00	50.000,00	0,00	0,00
44000000	INVESTIMENTOS	50.000,00	0,00	0,00	0,00	50.000,00	0,00	0,00	0,00	50.000,00	0,00	0,00
44900000	APLICAÇÕES DIRETAS	50.000,00	0,00	0,00	0,00	50.000,00	0,00	0,00	0,00	50.000,00	0,00	0,00
0405	DIVISÃO DA CULTURA E TURISMO	314.050,00	0,00	0,00	0,00	314.050,00	5.920,97	5.920,97	0,00	308.129,03	10.416,55	-4.495,58
13	CULTURA	293.150,00	0,00	0,00	0,00	293.150,00	5.320,97	5.320,97	0,00	287.829,03	9.001,54	-3.680,57

[www.cplinformatica.com.br]

{ 008 }

PREFEITURA MUNICIPAL DE CATANDUVAS
ESTADO DE SANTA CATARINAComparativo da Despesa Autorizada com a Empenhada
Mes de junho, Saldos até 30/06/2011Exercício: 2011
Anexo TC-08

Código	Especificações	Orçado	Suplementado	Cred.Especiais	Anulados	TOTAL	Empenh. no Mes	Emp. ate o Mes	Estorno no Mes	SALDOS	Pago no Mes	Saldo a Pagar
392	DIFUSÃO CULTURAL	293.150,00	0,00	0,00	0,00	293.150,00	5.320,97	5.320,97	0,00	287.829,03	9.001,54	-3.680,57
0049	CATANDUVAS E NOSSA HISTÓRIA	293.150,00	0,00	0,00	0,00	293.150,00	5.320,97	5.320,97	0,00	287.829,03	9.001,54	-3.680,57
2030	MANUTENCAO DE ATIVIDADES CULTURAIS E	287.925,00	0,00	0,00	0,00	287.925,00	5.320,97	5.320,97	0,00	282.604,03	9.001,54	-3.680,57
30000000	DESPESAS CORRENTES	287.925,00	0,00	0,00	0,00	287.925,00	5.320,97	5.320,97	0,00	282.604,03	9.001,54	-3.680,57
33000000	OUTRAS DESPESAS CORRENTES	287.925,00	0,00	0,00	0,00	287.925,00	5.320,97	5.320,97	0,00	282.604,03	9.001,54	-3.680,57
33900000	APLICAÇÕES DIRETAS	287.925,00	0,00	0,00	0,00	287.925,00	5.320,97	5.320,97	0,00	282.604,03	9.001,54	-3.680,57
33901414	* 00 000000 diárias no país civi	0,00	0,00	0,00	0,00	0,00	884,50	884,50	0,00	0,00	884,50	0,00
33903007	* 00 000000 gêneros de alimentaça	0,00	0,00	0,00	0,00	0,00	0,00	0,00	0,00	0,00	0,00	0,00
33903016	* 00 000000 material de expedient	0,00	0,00	0,00	0,00	0,00	99,45	99,45	0,00	0,00	0,00	99,45
33903017	* 00 000000 material de processam	0,00	0,00	0,00	0,00	0,00	0,00	0,00	0,00	0,00	0,00	0,00
33903023	* 00 000000 uniformes, tecidos e	0,00	0,00	0,00	0,00	0,00	0,00	0,00	0,00	0,00	0,00	0,00
33903024	* 00 000000 material para manuten	0,00	0,00	0,00	0,00	0,00	0,00	0,00	0,00	0,00	0,00	0,00
33903026	* 00 000000 material elétrico e e	0,00	0,00	0,00	0,00	0,00	236,12	236,12	0,00	0,00	0,00	236,12
33903028	* 00 000000 material de proteção	0,00	0,00	0,00	0,00	0,00	0,00	0,00	0,00	0,00	0,00	0,00
33903030	* 00 000000 material para comunic	0,00	0,00	0,00	0,00	0,00	0,00	0,00	0,00	0,00	0,00	0,00
33903046	* 00 000000 material bibliográfic	0,00	0,00	0,00	0,00	0,00	0,00	0,00	0,00	0,00	0,00	0,00
33903099	* 00 000000 outros materiais de c	0,00	0,00	0,00	0,00	0,00	0,00	0,00	0,00	0,00	0,00	0,00
33903699	* 00 000000 outros serviços de te	0,00	0,00	0,00	0,00	0,00	0,00	0,00	0,00	0,00	1.375,50	-1.375,50
33903910	* 00 000000 locação de imóveis	0,00	0,00	0,00	0,00	0,00	0,00	0,00	0,00	0,00	4.000,00	-4.000,00
33903912	* 00 000000 locação de máquinas e	0,00	0,00	0,00	0,00	0,00	0,00	0,00	0,00	0,00	0,00	0,00
33903914	* 00 000000 locação de bens móvei	0,00	0,00	0,00	0,00	0,00	0,00	0,00	0,00	0,00	0,00	0,00
33903916	* 00 000000 manutenção e conserva	0,00	0,00	0,00	0,00	0,00	140,00	140,00	0,00	0,00	0,00	140,00
33903923	* 00 000000 festividades e homena	0,00	0,00	0,00	0,00	0,00	0,00	0,00	0,00	0,00	0,00	0,00
33903943	* 00 000000 serviços de energia e	0,00	0,00	0,00	0,00	0,00	0,00	0,00	0,00	0,00	231,15	-231,15
33903944	* 00 000000 serviços de água e es	0,00	0,00	0,00	0,00	0,00	0,00	0,00	0,00	0,00	76,14	-76,14
33903949	* 00 000000 produções jornalístic	0,00	0,00	0,00	0,00	0,00	0,00	0,00	0,00	0,00	0,00	0,00
33903958	* 00 000000 serviços de telecomun	0,00	0,00	0,00	0,00	0,00	0,00	0,00	0,00	0,00	390,25	-390,25
33903959	* 00 000000 serviços de áudio, ví	0,00	0,00	0,00	0,00	0,00	1.500,00	1.500,00	0,00	0,00	0,00	1.500,00
33903963	* 00 000000 serviços gráficos e e	0,00	0,00	0,00	0,00	0,00	0,00	0,00	0,00	0,00	0,00	0,00
33903977	* 00 000000 vigilância ostensiva/	0,00	0,00	0,00	0,00	0,00	300,00	300,00	0,00	0,00	300,00	0,00
33903999	* 00 000000 outros serviços de te	0,00	0,00	0,00	0,00	0,00	2.160,90	2.160,90	0,00	0,00	1.744,00	416,90
2032	CONSERVACAO DE ESPACOS CULTURAIS E AR	5.225,00	0,00	0,00	0,00	5.225,00	0,00	0,00	0,00	5.225,00	0,00	0,00
40000000	DESPESAS DE CAPITAL	5.225,00	0,00	0,00	0,00	5.225,00	0,00	0,00	0,00	5.225,00	0,00	0,00
44000000	INVESTIMENTOS	5.225,00	0,00	0,00	0,00	5.225,00	0,00	0,00	0,00	5.225,00	0,00	0,00
44900000	APLICAÇÕES DIRETAS	5.225,00	0,00	0,00	0,00	5.225,00	0,00	0,00	0,00	5.225,00	0,00	0,00
24	COMUNICAÇÕES	20.900,00	0,00	0,00	0,00	20.900,00	600,00	600,00	0,00	20.300,00	1.415,01	-815,01
722	TELECOMUNICAÇÕES	20.900,00	0,00	0,00	0,00	20.900,00	600,00	600,00	0,00	20.300,00	1.415,01	-815,01
0016	RETRANSMISSÃO DE SINAIS DE TV	20.900,00	0,00	0,00	0,00	20.900,00	600,00	600,00	0,00	20.300,00	1.415,01	-815,01
2031	MANUTENCAO DE REPETIDORAS DE SINAIS D	20.900,00	0,00	0,00	0,00	20.900,00	600,00	600,00	0,00	20.300,00	1.415,01	-815,01
30000000	DESPESAS CORRENTES	20.900,00	0,00	0,00	0,00	20.900,00	600,00	600,00	0,00	20.300,00	1.415,01	-815,01
33000000	OUTRAS DESPESAS CORRENTES	20.900,00	0,00	0,00	0,00	20.900,00	600,00	600,00	0,00	20.300,00	1.415,01	-815,01
33900000	APLICAÇÕES DIRETAS	20.900,00	0,00	0,00	0,00	20.900,00	600,00	600,00	0,00	20.300,00	1.415,01	-815,01
33903905	* 00 000000 serviços técnicos pro	0,00	0,00	0,00	0,00	0,00	600,00	600,00	0,00	0,00	600,00	0,00
33903943	* 00 000000 serviços de energia e	0,00	0,00	0,00	0,00	0,00	0,00	0,00	0,00	0,00	815,01	-815,01
33904710	* 00 000000 taxas	0,00	0,00	0,00	0,00	0,00	0,00	0,00	0,00	0,00	0,00	0,00
06	SECRETARIA MUNICIPAL DE INFRA-ESTRUTURA	3.576.390,00	370.000,00	0,00	0,00	3.946.390,00	265.457,15	265.457,15	12.259,35	3.680.932,85	258.474,44	6.982,71
0601	SERVIÇOS URBANOS	1.659.625,00	0,00	0,00	0,00	1.659.625,00	90.659,94	90.659,94	0,00	1.568.965,06	60.064,32	30.595,62
15	URBANISMO	1.122.950,00	0,00	0,00	0,00	1.122.950,00	72.881,34	72.881,34	0,00	1.050.068,66	50.152,60	22.728,74
451	INFRA-ESTRUTURA URBANA	608.150,00	0,00	0,00	0,00	608.150,00	13.889,10	13.889,10	0,00	594.260,90	22.749,76	-8.860,66

[www.cplinformatica.com.br]

{ 009 }

PREFEITURA MUNICIPAL DE CATANDUVAS
ESTADO DE SANTA CATARINAComparativo da Despesa Autorizada com a Empenhada
Mes de junho, Saldos até 30/06/2011Exercício: 2011
Anexo TC-08

Código	Especificações	Orçado	Suplementado	Cred.Especiais	Anulados	TOTAL	Empenh. no Mes	Emp. ate o Mes	Estorno no Mes	SALDOS	Pago no Mes	Saldo a Pagar
0046	URBANIZAÇÃO DE VIAS	608.150,00	0,00	0,00	0,00	608.150,00	13.889,10	13.889,10	0,00	594.260,90	22.749,76	-8.860,66
2044	CONSERVACAO DA SINALIZACAO DAS VIAS P	10.000,00	0,00	0,00	0,00	10.000,00	920,00	920,00	0,00	9.080,00	0,00	920,00
40000000	DESPESAS DE CAPITAL	10.000,00	0,00	0,00	0,00	10.000,00	920,00	920,00	0,00	9.080,00	0,00	920,00
44000000	INVESTIMENTOS	10.000,00	0,00	0,00	0,00	10.000,00	920,00	920,00	0,00	9.080,00	0,00	920,00
44900000	APLICAÇÕES DIRETAS	10.000,00	0,00	0,00	0,00	10.000,00	920,00	920,00	0,00	9.080,00	0,00	920,00
44900000	* 00 000000 APLICAÇÕES DIRETAS	0,00	0,00	0,00	0,00	0,00	0,00	0,00	0,00	0,00	0,00	0,00
44905199	* 00 000000 outras obras e instal	0,00	0,00	0,00	0,00	0,00	920,00	920,00	0,00	0,00	0,00	920,00
1037	PAVIMENTACAO DE RUAS ESTRADAS E PASSE	370.000,00	0,00	0,00	0,00	370.000,00	10.079,10	10.079,10	0,00	359.920,90	22.519,76	-12.440,66
40000000	DESPESAS DE CAPITAL	370.000,00	0,00	0,00	0,00	370.000,00	10.079,10	10.079,10	0,00	359.920,90	22.519,76	-12.440,66
44000000	INVESTIMENTOS	370.000,00	0,00	0,00	0,00	370.000,00	10.079,10	10.079,10	0,00	359.920,90	22.519,76	-12.440,66
44900000	APLICAÇÕES DIRETAS	370.000,00	0,00	0,00	0,00	370.000,00	10.079,10	10.079,10	0,00	359.920,90	22.519,76	-12.440,66
44900000	* 00 000000 APLICAÇÕES DIRETAS	0,00	0,00	0,00	0,00	0,00	0,00	0,00	0,00	0,00	0,00	0,00
44905199	* 00 000000 outras obras e instal	0,00	0,00	0,00	0,00	0,00	10.079,10	10.079,10	0,00	0,00	22.519,76	-12.440,66
44905199	* 00 000000 outras obras e instal	0,00	0,00	0,00	0,00	0,00	0,00	0,00	0,00	0,00	0,00	0,00
1043	CONSTRUCAO E AMPLIACAO DE PASSEIOS, P	40.000,00	0,00	0,00	0,00	40.000,00	2.890,00	2.890,00	0,00	37.110,00	230,00	2.660,00
40000000	DESPESAS DE CAPITAL	40.000,00	0,00	0,00	0,00	40.000,00	2.890,00	2.890,00	0,00	37.110,00	230,00	2.660,00
44000000	INVESTIMENTOS	40.000,00	0,00	0,00	0,00	40.000,00	2.890,00	2.890,00	0,00	37.110,00	230,00	2.660,00
44900000	APLICAÇÕES DIRETAS	40.000,00	0,00	0,00	0,00	40.000,00	2.890,00	2.890,00	0,00	37.110,00	230,00	2.660,00
44900000	* 00 000000 APLICAÇÕES DIRETAS	0,00	0,00	0,00	0,00	0,00	0,00	0,00	0,00	0,00	0,00	0,00
44905199	* 00 000000 outras obras e instal	0,00	0,00	0,00	0,00	0,00	2.890,00	2.890,00	0,00	0,00	230,00	2.660,00
1046	CONSTRUCAO DE SANITARIOS PUBLICOS	10.000,00	0,00	0,00	0,00	10.000,00	0,00	0,00	0,00	10.000,00	0,00	0,00
40000000	DESPESAS DE CAPITAL	10.000,00	0,00	0,00	0,00	10.000,00	0,00	0,00	0,00	10.000,00	0,00	0,00
44000000	INVESTIMENTOS	10.000,00	0,00	0,00	0,00	10.000,00	0,00	0,00	0,00	10.000,00	0,00	0,00
44900000	APLICAÇÕES DIRETAS	10.000,00	0,00	0,00	0,00	10.000,00	0,00	0,00	0,00	10.000,00	0,00	0,00
1047	CONSTRUCAO E REFORMA ABRIGOS DE PASSA	5.000,00	0,00	0,00	0,00	5.000,00	0,00	0,00	0,00	5.000,00	0,00	0,00
40000000	DESPESAS DE CAPITAL	5.000,00	0,00	0,00	0,00	5.000,00	0,00	0,00	0,00	5.000,00	0,00	0,00
44000000	INVESTIMENTOS	5.000,00	0,00	0,00	0,00	5.000,00	0,00	0,00	0,00	5.000,00	0,00	0,00
44900000	APLICAÇÕES DIRETAS	5.000,00	0,00	0,00	0,00	5.000,00	0,00	0,00	0,00	5.000,00	0,00	0,00
1049	CONSTRUCAO E AMPLIACAO DE GALERIAS PL	73.150,00	0,00	0,00	0,00	73.150,00	0,00	0,00	0,00	73.150,00	0,00	0,00
40000000	DESPESAS DE CAPITAL	73.150,00	0,00	0,00	0,00	73.150,00	0,00	0,00	0,00	73.150,00	0,00	0,00
44000000	INVESTIMENTOS	73.150,00	0,00	0,00	0,00	73.150,00	0,00	0,00	0,00	73.150,00	0,00	0,00
44900000	APLICAÇÕES DIRETAS	73.150,00	0,00	0,00	0,00	73.150,00	0,00	0,00	0,00	73.150,00	0,00	0,00
44905199	* 00 000000 outras obras e instal	0,00	0,00	0,00	0,00	0,00	0,00	0,00	0,00	0,00	0,00	0,00
1050	CONSTRUCAO DE CENTROS DE CONVIVENCIA	100.000,00	0,00	0,00	0,00	100.000,00	0,00	0,00	0,00	100.000,00	0,00	0,00
40000000	DESPESAS DE CAPITAL	100.000,00	0,00	0,00	0,00	100.000,00	0,00	0,00	0,00	100.000,00	0,00	0,00
44000000	INVESTIMENTOS	100.000,00	0,00	0,00	0,00	100.000,00	0,00	0,00	0,00	100.000,00	0,00	0,00
44900000	APLICAÇÕES DIRETAS	100.000,00	0,00	0,00	0,00	100.000,00	0,00	0,00	0,00	100.000,00	0,00	0,00
452	SERVIÇOS URBANOS	514.800,00	0,00	0,00	0,00	514.800,00	58.992,24	58.992,24	0,00	455.807,76	27.402,84	31.589,40
0031	SERVIÇOS DE UTILIDADE PÚBLICA	514.800,00	0,00	0,00	0,00	514.800,00	58.992,24	58.992,24	0,00	455.807,76	27.402,84	31.589,40
2038	LIMPEZA E ILUMINACAO PUBLICA	404.800,00	0,00	0,00	0,00	404.800,00	58.992,24	58.992,24	0,00	345.807,76	27.402,84	31.589,40
30000000	DESPESAS CORRENTES	404.800,00	0,00	0,00	0,00	404.800,00	58.992,24	58.992,24	0,00	345.807,76	27.402,84	31.589,40
33000000	OUTRAS DESPESAS CORRENTES	404.800,00	0,00	0,00	0,00	404.800,00	58.992,24	58.992,24	0,00	345.807,76	27.402,84	31.589,40
33900000	APLICAÇÕES DIRETAS	404.800,00	0,00	0,00	0,00	404.800,00	58.992,24	58.992,24	0,00	345.807,76	27.402,84	31.589,40
33900000	* 17 000000 APLICAÇÕES DIRETAS	0,00	0,00	0,00	0,00	0,00	0,00	0,00	0,00	0,00	0,00	0,00
33903026	* 17 000000 material elétrico e e	0,00	0,00	0,00	0,00	0,00	25.833,90	25.833,90	0,00	0,00	0,00	25.833,90
33903031	* 17 000000 sementes, mudas de pl	0,00	0,00	0,00	0,00	0,00	0,00	0,00	0,00	0,00	0,00	0,00
33903916	* 17 000000 manutenção e conserva	0,00	0,00	0,00	0,00	0,00	0,00	0,00	0,00	0,00	0,00	0,00
33903943	* 17 000000 serviços de energia e	0,00	0,00	0,00	0,00	0,00	27.133,34	27.133,34	0,00	0,00	27.133,34	0,00
33903978	* 17 000000 limpeza e conservação	0,00	0,00	0,00	0,00	0,00	0,00	0,00	0,00	0,00	0,00	0,00

[www.cplinformatica.com.br]

PREFEITURA MUNICIPAL DE CANDUVAS
ESTADO DE SANTA CATARINAComparativo da Despesa Autorizada com a Empenhada
Mes de junho, Saldos até 30/06/2011{ 010 }
Exercício: 2011
Anexo TC-08

Código	Especificações	Orçado	Suplementado	Cred.Especiais	Anulados	TOTAL	Empenh. no Mes	Emp. ate o Mes	Estorno no Mes	SALDOS	Pago no Mes	Saldo a Pagar
33903999	* 17 000000 outros serviços de te	0,00	0,00	0,00	0,00	0,00	6.025,00	6.025,00	0,00	0,00	269,50	5.755,50
2048	CONSERVACAO E REFORMA CAPELA MORTUARI	50.000,00	0,00	0,00	0,00	50.000,00	0,00	0,00	0,00	50.000,00	0,00	0,00
40000000	DESPESAS DE CAPITAL	50.000,00	0,00	0,00	0,00	50.000,00	0,00	0,00	0,00	50.000,00	0,00	0,00
44000000	INVESTIMENTOS	50.000,00	0,00	0,00	0,00	50.000,00	0,00	0,00	0,00	50.000,00	0,00	0,00
44900000	APLICAÇÕES DIRETAS	50.000,00	0,00	0,00	0,00	50.000,00	0,00	0,00	0,00	50.000,00	0,00	0,00
44905199	* 00 000000 outras obras e instal	0,00	0,00	0,00	0,00	0,00	0,00	0,00	0,00	0,00	0,00	0,00
1041	CONSTRUCAO DA GARAGEM DAS MAQUINAS E	60.000,00	0,00	0,00	0,00	60.000,00	0,00	0,00	0,00	60.000,00	0,00	0,00
40000000	DESPESAS DE CAPITAL	60.000,00	0,00	0,00	0,00	60.000,00	0,00	0,00	0,00	60.000,00	0,00	0,00
44000000	INVESTIMENTOS	60.000,00	0,00	0,00	0,00	60.000,00	0,00	0,00	0,00	60.000,00	0,00	0,00
44900000	APLICAÇÕES DIRETAS	60.000,00	0,00	0,00	0,00	60.000,00	0,00	0,00	0,00	60.000,00	0,00	0,00
16	HABITAÇÃO	536.675,00	0,00	0,00	0,00	536.675,00	17.778,60	17.778,60	0,00	518.896,40	9.911,72	7.866,88
482	HABITAÇÃO URBANA	536.675,00	0,00	0,00	0,00	536.675,00	17.778,60	17.778,60	0,00	518.896,40	9.911,72	7.866,88
0061	MORAR MELHOR	536.675,00	0,00	0,00	0,00	536.675,00	17.778,60	17.778,60	0,00	518.896,40	9.911,72	7.866,88
1040	AQUISICAO DE TERRENO E CONSTRUCAO DE	536.675,00	0,00	0,00	0,00	536.675,00	17.778,60	17.778,60	0,00	518.896,40	9.911,72	7.866,88
40000000	DESPESAS DE CAPITAL	536.675,00	0,00	0,00	0,00	536.675,00	17.778,60	17.778,60	0,00	518.896,40	9.911,72	7.866,88
44000000	INVESTIMENTOS	536.675,00	0,00	0,00	0,00	536.675,00	17.778,60	17.778,60	0,00	518.896,40	9.911,72	7.866,88
44900000	APLICAÇÕES DIRETAS	536.675,00	0,00	0,00	0,00	536.675,00	17.778,60	17.778,60	0,00	518.896,40	9.911,72	7.866,88
44900000	* 00 000000 APLICAÇÕES DIRETAS	0,00	0,00	0,00	0,00	0,00	0,00	0,00	0,00	0,00	0,00	0,00
44905193	* 00 000000 benfeitorias em propr	0,00	0,00	0,00	0,00	0,00	0,00	0,00	0,00	0,00	0,00	0,00
44905199	* 00 000000 outras obras e instal	0,00	0,00	0,00	0,00	0,00	17.778,60	17.778,60	0,00	0,00	9.911,72	7.866,88
0602	DIVISÃO DOS TRANSPORTES	1.252.940,00	370.000,00	0,00	0,00	1.622.940,00	168.642,66	168.642,66	2.259,35	1.454.297,34	191.024,36	-22.381,70
26	TRANSPORTE	1.252.940,00	370.000,00	0,00	0,00	1.622.940,00	168.642,66	168.642,66	2.259,35	1.454.297,34	191.024,36	-22.381,70
782	TRANSPORTE RODOVIÁRIO	1.252.940,00	370.000,00	0,00	0,00	1.622.940,00	168.642,66	168.642,66	2.259,35	1.454.297,34	191.024,36	-22.381,70
0039	ESTRADAS VICINAIS	1.252.940,00	370.000,00	0,00	0,00	1.622.940,00	168.642,66	168.642,66	2.259,35	1.454.297,34	191.024,36	-22.381,70
2051	MANUTENCAO DOS SERVICOS URBANOS	1.091.815,00	370.000,00	0,00	0,00	1.461.815,00	168.569,66	168.569,66	2.259,35	1.293.245,34	191.024,36	-22.454,70
30000000	DESPESAS CORRENTES	1.091.815,00	370.000,00	0,00	0,00	1.461.815,00	168.569,66	168.569,66	2.259,35	1.293.245,34	191.024,36	-22.454,70
31000000	PESSOAL E ENCARGOS SOCIAIS	698.100,00	370.000,00	0,00	0,00	1.068.100,00	90.118,79	90.118,79	0,00	977.981,21	94.576,93	-4.458,14
31900000	APLICAÇÕES DIRETAS	698.100,00	370.000,00	0,00	0,00	1.068.100,00	90.118,79	90.118,79	0,00	977.981,21	94.576,93	-4.458,14
31900499	* 00 000000 outros serviços tempo	0,00	0,00	0,00	0,00	0,00	17.264,03	17.264,03	0,00	0,00	17.264,03	0,00
31900901	* 00 000000 salário família ativo	0,00	0,00	0,00	0,00	0,00	872,68	872,68	0,00	0,00	872,68	0,00
31901101	* 00 000000 vencimentos e salário	0,00	0,00	0,00	0,00	0,00	39.304,74	39.304,74	0,00	0,00	41.349,36	-2.044,62
31901131	* 00 000000 gratificação por exer	0,00	0,00	0,00	0,00	0,00	420,85	420,85	0,00	0,00	420,85	0,00
31901137	* 00 000000 gratificação por temp	0,00	0,00	0,00	0,00	0,00	4.015,91	4.015,91	0,00	0,00	4.036,16	-20,25
31901142	* 00 000000 férias indenizadas	0,00	0,00	0,00	0,00	0,00	0,00	0,00	0,00	0,00	231,63	-231,63
31901143	* 00 000000 13º salário	0,00	0,00	0,00	0,00	0,00	0,00	0,00	0,00	0,00	724,38	-724,38
31901145	* 00 000000 férias abono constitu	0,00	0,00	0,00	0,00	0,00	2.266,11	2.266,11	0,00	0,00	2.889,76	-623,65
31901199	* 00 000000 outras despesas fixas	0,00	0,00	0,00	0,00	0,00	10.598,58	10.598,58	0,00	0,00	11.412,19	-813,61
31901301	* 00 000000 FGTS	0,00	0,00	0,00	0,00	0,00	108,04	108,04	0,00	0,00	108,04	0,00
31901302	* 00 000000 contribuições previde	0,00	0,00	0,00	0,00	0,00	15.267,85	15.267,85	0,00	0,00	15.267,85	0,00
33000000	OUTRAS DESPESAS CORRENTES	393.715,00	0,00	0,00	0,00	393.715,00	78.450,87	78.450,87	2.259,35	315.264,13	96.447,43	-17.996,56
33900000	APLICAÇÕES DIRETAS	393.715,00	0,00	0,00	0,00	393.715,00	78.450,87	78.450,87	2.259,35	315.264,13	96.447,43	-17.996,56
33900000	* 00 000000 APLICAÇÕES DIRETAS	0,00	0,00	0,00	0,00	0,00	0,00	0,00	0,00	0,00	0,00	0,00
33901414	* " 000000 diárias no país civ	0,00	0,00	0,00	0,00	0,00	0,00	0,00	0,00	0,00	0,00	0,00
33903001	* 00 000000 combustíveis e lubrif	0,00	0,00	0,00	0,00	0,00	3.567,76	3.567,76	0,00	0,00	27.419,80	-23.852,04
33903004	* 00 000000 gás engarrafado	0,00	0,00	0,00	0,00	0,00	71,80	71,80	0,00	0,00	0,00	71,80
33903007	* 00 000000 gêneros de alimentaça	0,00	0,00	0,00	0,00	0,00	2.812,00	2.812,00	0,00	0,00	0,00	2.812,00
33903016	* 00 000000 material de expedient	0,00	0,00	0,00	0,00	0,00	62,20	62,20	0,00	0,00	0,00	62,20
33903017	* 00 000000 material de processam	0,00	0,00	0,00	0,00	0,00	164,00	164,00	0,00	0,00	0,00	164,00
33903021	* 00 000000 material de copa e co	0,00	0,00	0,00	0,00	0,00	81,90	81,90	0,00	0,00	0,00	81,90

[www.cplinformatica.com.br]

{ 011 }

PREFEITURA MUNICIPAL DE CATANDUVAS
ESTADO DE SANTA CATARINAComparativo da Despesa Autorizada com a Empenhada
Mes de junho, Saldos até 30/06/2011Exercício: 2011
Anexo TC-08

Código	Especificações	Orçado	Suplementado	Cred.Especiais	Anulados	TOTAL	Empenh. no Mes	Emp. ate o Mes	Estorno no Mes	SALDOS	Pago no Mes	Saldo a Pagar
33903022	* 00 000000 material de limpeza e	0,00	0,00	0,00	0,00	0,00	910,22	910,22	0,00	0,00	0,00	910,22
33903024	* 00 000000 material para manuten	0,00	0,00	0,00	0,00	0,00	241,83	241,83	0,00	0,00	17.572,72	-17.330,89
33903025	* 00 000000 material para manuten	0,00	0,00	0,00	0,00	0,00	377,30	377,30	0,00	0,00	0,00	377,30
33903026	* 00 000000 material elétrico e e	0,00	0,00	0,00	0,00	0,00	536,54	536,54	0,00	0,00	0,00	536,54
33903028	* 00 000000 material de proteção	0,00	0,00	0,00	0,00	0,00	356,15	356,15	0,00	0,00	59,00	297,15
33903030	* 00 000000 material para comunic	0,00	0,00	0,00	0,00	0,00	99,00	99,00	0,00	0,00	0,00	99,00
33903039	* 00 000000 material para manuten	0,00	0,00	0,00	0,00	0,00	32.200,32	34.459,67	2.259,35	0,00	32.341,00	2.118,67
33903042	* 00 000000 ferramentas	0,00	0,00	0,00	0,00	0,00	274,28	274,28	0,00	0,00	0,00	274,28
33903044	* 00 000000 material de sinalizaç	0,00	0,00	0,00	0,00	0,00	242,50	242,50	0,00	0,00	0,00	242,50
33903096	* 00 000000 materiais de consumo	0,00	0,00	0,00	0,00	0,00	0,00	0,00	0,00	0,00	0,00	0,00
33903099	* 00 000000 outros materiais de c	0,00	0,00	0,00	0,00	0,00	1.070,55	1.070,55	0,00	0,00	5.281,20	-4.210,65
33903606	* 00 000000 serviços técnicos pro	0,00	0,00	0,00	0,00	0,00	2.500,00	2.500,00	0,00	0,00	0,00	2.500,00
33903639	* 00 000000 fretes e transportes	0,00	0,00	0,00	0,00	0,00	0,00	0,00	0,00	0,00	83,60	-83,60
33903912	* 00 000000 locação de máquinas e	0,00	0,00	0,00	0,00	0,00	0,00	0,00	0,00	0,00	0,00	0,00
33903916	* 00 000000 manutenção e conserva	0,00	0,00	0,00	0,00	0,00	2.020,00	2.020,00	0,00	0,00	0,00	2.020,00
33903917	* 00 000000 manutenção e conserva	0,00	0,00	0,00	0,00	0,00	15,00	15,00	0,00	0,00	0,00	15,00
33903919	* 00 000000 manutenção e conserva	0,00	0,00	0,00	0,00	0,00	25.531,67	25.531,67	0,00	0,00	8.961,00	16.570,67
33903935	* 16 000000 multas dedutíveis	0,00	0,00	0,00	0,00	0,00	0,00	0,00	0,00	0,00	0,00	0,00
33903943	* 00 000000 serviços de energia e	0,00	0,00	0,00	0,00	0,00	0,00	0,00	0,00	0,00	1.655,98	-1.655,98
33903944	* 00 000000 serviços de água e es	0,00	0,00	0,00	0,00	0,00	0,00	0,00	0,00	0,00	2.917,25	-2.917,25
33903947	* 00 000000 serviços de comunicaç	0,00	0,00	0,00	0,00	0,00	0,00	0,00	0,00	0,00	0,00	0,00
33903949	* 16 000000 produções jornalístic	0,00	0,00	0,00	0,00	0,00	0,00	0,00	0,00	0,00	0,00	0,00
33903950	* 00 000000 serviços médico hospi	0,00	0,00	0,00	0,00	0,00	0,00	0,00	0,00	0,00	0,00	0,00
33903969	* 00 000000 seguros em geral	0,00	0,00	0,00	0,00	0,00	4.709,97	4.709,97	0,00	0,00	0,00	4.709,97
33903999	* 00 000000 outros serviços de te	0,00	0,00	0,00	0,00	0,00	605,88	605,88	0,00	0,00	155,88	450,00
33904710	* " 000000 taxas	0,00	0,00	0,00	0,00	0,00	0,00	0,00	0,00	0,00	0,00	0,00
2053	CONSERVACAO DE VEICULOS, MAQUINAS E E	61.125,00	0,00	0,00	0,00	61.125,00	0,00	0,00	0,00	61.125,00	0,00	0,00
40000000	DESPESAS DE CAPITAL	61.125,00	0,00	0,00	0,00	61.125,00	0,00	0,00	0,00	61.125,00	0,00	0,00
44000000	INVESTIMENTOS	61.125,00	0,00	0,00	0,00	61.125,00	0,00	0,00	0,00	61.125,00	0,00	0,00
44900000	APLICAÇÕES DIRETAS	61.125,00	0,00	0,00	0,00	61.125,00	0,00	0,00	0,00	61.125,00	0,00	0,00
44905199	* 00 000000 outras obras e instal	0,00	0,00	0,00	0,00	0,00	0,00	0,00	0,00	0,00	0,00	0,00
1052	CONSTRUCAO DE PONTES E BOEIROS	20.000,00	0,00	0,00	0,00	20.000,00	0,00	0,00	0,00	20.000,00	0,00	0,00
40000000	DESPESAS DE CAPITAL	20.000,00	0,00	0,00	0,00	20.000,00	0,00	0,00	0,00	20.000,00	0,00	0,00
44000000	INVESTIMENTOS	20.000,00	0,00	0,00	0,00	20.000,00	0,00	0,00	0,00	20.000,00	0,00	0,00
44900000	APLICAÇÕES DIRETAS	20.000,00	0,00	0,00	0,00	20.000,00	0,00	0,00	0,00	20.000,00	0,00	0,00
44905199	* 00 000000 outras obras e instal	0,00	0,00	0,00	0,00	0,00	0,00	0,00	0,00	0,00	0,00	0,00
1107	AQUISICAO DE MAQUINAS, EQUIPAMENTOS E	80.000,00	0,00	0,00	0,00	80.000,00	73,00	73,00	0,00	79.927,00	0,00	73,00
40000000	DESPESAS DE CAPITAL	80.000,00	0,00	0,00	0,00	80.000,00	73,00	73,00	0,00	79.927,00	0,00	73,00
44000000	INVESTIMENTOS	80.000,00	0,00	0,00	0,00	80.000,00	73,00	73,00	0,00	79.927,00	0,00	73,00
44900000	APLICAÇÕES DIRETAS	80.000,00	0,00	0,00	0,00	80.000,00	73,00	73,00	0,00	79.927,00	0,00	73,00
44905212	* 00 000000 aparelhos e utensílio	0,00	0,00	0,00	0,00	0,00	0,00	0,00	0,00	0,00	0,00	0,00
44905233	* 00 000000 equipamentos para áud	0,00	0,00	0,00	0,00	0,00	0,00	0,00	0,00	0,00	0,00	0,00
44905234	* 00 000000 máquinas, utensílios	0,00	0,00	0,00	0,00	0,00	73,00	73,00	0,00	0,00	0,00	73,00
44905240	* 00 000000 máquinas e equipament	0,00	0,00	0,00	0,00	0,00	0,00	0,00	0,00	0,00	0,00	0,00
44905257	* 00 000000 acessórios para autom	0,00	0,00	0,00	0,00	0,00	0,00	0,00	0,00	0,00	0,00	0,00
0603	DIVISÃO DA INDÚSTRIA E COMÉRCIO	255.225,00	0,00	0,00	0,00	255.225,00	0,00	0,00	0,00	255.225,00	0,00	0,00
11	TRABALHO	255.225,00	0,00	0,00	0,00	255.225,00	0,00	0,00	0,00	255.225,00	0,00	0,00
334	FOMENTO AO TRABALHO	255.225,00	0,00	0,00	0,00	255.225,00	0,00	0,00	0,00	255.225,00	0,00	0,00
0060	GERAÇÃO DE EMPREGO E RENDA	255.225,00	0,00	0,00	0,00	255.225,00	0,00	0,00	0,00	255.225,00	0,00	0,00

[www.cplinformatica.com.br]

{ 012 }

PREFEITURA MUNICIPAL DE CATANDUVAS
ESTADO DE SANTA CATARINAComparativo da Despesa Autorizada com a Empenhada
Mes de junho, Saldos até 30/06/2011Exercício: 2011
Anexo TC-08

Código	Especificações	Orçado	Suplementado	Cred.Especiais	Anulados	TOTAL	Empenh. no Mes	Emp. ate o Mes	Estorno no Mes	SALDOS	Pago no Mes	Saldo a Pagar
2055	APOIO A EMPRESAS	5.225,00	0,00	0,00	0,00	5.225,00	0,00	0,00	0,00	5.225,00	0,00	0,00
30000000	DESPESAS CORRENTES	5.225,00	0,00	0,00	0,00	5.225,00	0,00	0,00	0,00	5.225,00	0,00	0,00
33000000	OUTRAS DESPESAS CORRENTES	5.225,00	0,00	0,00	0,00	5.225,00	0,00	0,00	0,00	5.225,00	0,00	0,00
33600000	TRANSFERÊNCIAS A INSTITUIÇÕES PRIVAD	5.225,00	0,00	0,00	0,00	5.225,00	0,00	0,00	0,00	5.225,00	0,00	0,00
1056	GALPAO DESTINADO A INCUBADORA DE EMPR	20.000,00	0,00	0,00	0,00	20.000,00	0,00	0,00	0,00	20.000,00	0,00	0,00
40000000	DESPESAS DE CAPITAL	20.000,00	0,00	0,00	0,00	20.000,00	0,00	0,00	0,00	20.000,00	0,00	0,00
44000000	INVESTIMENTOS	20.000,00	0,00	0,00	0,00	20.000,00	0,00	0,00	0,00	20.000,00	0,00	0,00
44900000	APLICAÇÕES DIRETAS	20.000,00	0,00	0,00	0,00	20.000,00	0,00	0,00	0,00	20.000,00	0,00	0,00
1057	TERRENO PARA DISTRITO INDUSTRIAL	100.000,00	0,00	0,00	0,00	100.000,00	0,00	0,00	0,00	100.000,00	0,00	0,00
40000000	DESPESAS DE CAPITAL	100.000,00	0,00	0,00	0,00	100.000,00	0,00	0,00	0,00	100.000,00	0,00	0,00
44000000	INVESTIMENTOS	100.000,00	0,00	0,00	0,00	100.000,00	0,00	0,00	0,00	100.000,00	0,00	0,00
44900000	APLICAÇÕES DIRETAS	100.000,00	0,00	0,00	0,00	100.000,00	0,00	0,00	0,00	100.000,00	0,00	0,00
1058	INFRAESTRUTURA EM AREAS DE TERRA DIST	80.000,00	0,00	0,00	0,00	80.000,00	0,00	0,00	0,00	80.000,00	0,00	0,00
40000000	DESPESAS DE CAPITAL	80.000,00	0,00	0,00	0,00	80.000,00	0,00	0,00	0,00	80.000,00	0,00	0,00
44000000	INVESTIMENTOS	80.000,00	0,00	0,00	0,00	80.000,00	0,00	0,00	0,00	80.000,00	0,00	0,00
44900000	APLICAÇÕES DIRETAS	80.000,00	0,00	0,00	0,00	80.000,00	0,00	0,00	0,00	80.000,00	0,00	0,00
44905199	* 00 000000 outras obras e instal	0,00	0,00	0,00	0,00	0,00	0,00	0,00	0,00	0,00	0,00	0,00
1060	URBANIZACAO DA CHACARA FRITZ	50.000,00	0,00	0,00	0,00	50.000,00	0,00	0,00	0,00	50.000,00	0,00	0,00
40000000	DESPESAS DE CAPITAL	50.000,00	0,00	0,00	0,00	50.000,00	0,00	0,00	0,00	50.000,00	0,00	0,00
44000000	INVESTIMENTOS	50.000,00	0,00	0,00	0,00	50.000,00	0,00	0,00	0,00	50.000,00	0,00	0,00
44900000	APLICAÇÕES DIRETAS	50.000,00	0,00	0,00	0,00	50.000,00	0,00	0,00	0,00	50.000,00	0,00	0,00
0605	PROMOÇÃO E EXTENSÃO RURAL	408.600,00	0,00	0,00	0,00	408.600,00	6.154,55	6.154,55	10.000,00	402.445,45	7.385,76	-1.231,21
20	AGRICULTURA	408.600,00	0,00	0,00	0,00	408.600,00	6.154,55	6.154,55	10.000,00	402.445,45	7.385,76	-1.231,21
606	EXTENÇÃO RURAL	408.600,00	0,00	0,00	0,00	408.600,00	6.154,55	6.154,55	10.000,00	402.445,45	7.385,76	-1.231,21
0048	PEQUENO PRODUTOR ASSISTIDO	408.600,00	0,00	0,00	0,00	408.600,00	6.154,55	6.154,55	10.000,00	402.445,45	7.385,76	-1.231,21
2063	MANUTENCAO DAS ATIVIDADES AGROPECUARI	347.600,00	0,00	0,00	0,00	347.600,00	6.154,55	6.154,55	10.000,00	341.445,45	7.385,76	-1.231,21
30000000	DESPESAS CORRENTES	347.600,00	0,00	0,00	0,00	347.600,00	6.154,55	6.154,55	10.000,00	341.445,45	7.385,76	-1.231,21
31000000	PESSOAL E ENCARGOS SOCIAIS	41.600,00	0,00	0,00	0,00	41.600,00	5.049,97	5.049,97	0,00	36.550,03	5.049,97	0,00
31900000	APLICAÇÕES DIRETAS	41.600,00	0,00	0,00	0,00	41.600,00	5.049,97	5.049,97	0,00	36.550,03	5.049,97	0,00
31901101	* 00 000000 vencimentos e salário	0,00	0,00	0,00	0,00	0,00	2.287,81	2.287,81	0,00	0,00	2.287,81	0,00
31901137	* 00 000000 gratificação por temp	0,00	0,00	0,00	0,00	0,00	137,27	137,27	0,00	0,00	137,27	0,00
31901145	* 00 000000 férias abono constitu	0,00	0,00	0,00	0,00	0,00	1.262,40	1.262,40	0,00	0,00	1.262,40	0,00
31901199	* 00 000000 outras despesas fixas	0,00	0,00	0,00	0,00	0,00	1.362,49	1.362,49	0,00	0,00	1.362,49	0,00
33000000	OUTRAS DESPESAS CORRENTES	306.000,00	0,00	0,00	0,00	306.000,00	1.104,58	1.104,58	10.000,00	304.895,42	2.335,79	-1.231,21
33900000	APLICAÇÕES DIRETAS	306.000,00	0,00	0,00	0,00	306.000,00	1.104,58	1.104,58	10.000,00	304.895,42	2.335,79	-1.231,21
33903001	* 00 000000 combustíveis e lubrif	0,00	0,00	0,00	0,00	0,00	-9.704,36	295,64	10.000,00	0,00	0,00	295,64
33903007	* 00 000000 gêneros de alimentaça	0,00	0,00	0,00	0,00	0,00	219,94	219,94	0,00	0,00	0,00	219,94
33903025	* 00 000000 material para manuten	0,00	0,00	0,00	0,00	0,00	0,00	0,00	0,00	0,00	0,00	0,00
33903031	* 00 000000 sementes, mudas de pl	0,00	0,00	0,00	0,00	0,00	0,00	0,00	0,00	0,00	0,00	0,00
33903039	* 00 000000 material para manuten	0,00	0,00	0,00	0,00	0,00	8.093,00	8.093,00	0,00	0,00	0,00	8.093,00
33903916	* 00 000000 manutenção e conserva	0,00	0,00	0,00	0,00	0,00	0,00	0,00	0,00	0,00	0,00	0,00
33903917	* 00 000000 manutenção e conserva	0,00	0,00	0,00	0,00	0,00	0,00	0,00	0,00	0,00	0,00	0,00
33903919	* 00 000000 manutenção e conserva	0,00	0,00	0,00	0,00	0,00	2.496,00	2.496,00	0,00	0,00	0,00	2.496,00
33903943	* 00 000000 serviços de energia e	0,00	0,00	0,00	0,00	0,00	0,00	0,00	0,00	0,00	2.133,13	-2.133,13
33903944	* 00 000000 serviços de água e es	0,00	0,00	0,00	0,00	0,00	0,00	0,00	0,00	0,00	202,66	-202,66
33903999	* 00 000000 outros serviços de te	0,00	0,00	0,00	0,00	0,00	0,00	0,00	0,00	0,00	0,00	0,00
2101	TRANSFERENCIAS A INSTITUIÇÕES PRIVADA	10.000,00	0,00	0,00	0,00	10.000,00	0,00	0,00	0,00	10.000,00	0,00	0,00
30000000	DESPESAS CORRENTES	10.000,00	0,00	0,00	0,00	10.000,00	0,00	0,00	0,00	10.000,00	0,00	0,00
33000000	OUTRAS DESPESAS CORRENTES	10.000,00	0,00	0,00	0,00	10.000,00	0,00	0,00	0,00	10.000,00	0,00	0,00

[www.cplinformatica.com.br]

{ 013 }

PREFEITURA MUNICIPAL DE CANDUVAS
ESTADO DE SANTA CATARINAComparativo da Despesa Autorizada com a Empenhada
Mes de junho, Saldos até 30/06/2011Exercício: 2011
Anexo TC-08

Código	Especificações	Orçado	Suplementado	Cred.Especiais	Anulados	TOTAL	Empenh. no Mes	Emp. ate o Mes	Estorno no Mes	SALDOS	Pago no Mes	Saldo a Pagar
33500000	TRANSFERÊNCIAS A INSTITUIÇÕES PRIVAD	10.000,00	0,00	0,00	0,00	10.000,00	0,00	0,00	0,00	10.000,00	0,00	0,00
1064	AQUISICAO DE VEICULOS, MAQUINAS E EQU	50.000,00	0,00	0,00	0,00	50.000,00	0,00	0,00	0,00	50.000,00	0,00	0,00
40000000	DESPESAS DE CAPITAL	50.000,00	0,00	0,00	0,00	50.000,00	0,00	0,00	0,00	50.000,00	0,00	0,00
44000000	INVESTIMENTOS	50.000,00	0,00	0,00	0,00	50.000,00	0,00	0,00	0,00	50.000,00	0,00	0,00
44900000	APLICAÇÕES DIRETAS	50.000,00	0,00	0,00	0,00	50.000,00	0,00	0,00	0,00	50.000,00	0,00	0,00
44905240	* " 000000 máquinas e equipamen	0,00	0,00	0,00	0,00	0,00	0,00	0,00	0,00	0,00	0,00	0,00
1065	IMP. POCOS ARTESIANOS/ACUDES/AGRO IND	1.000,00	0,00	0,00	0,00	1.000,00	0,00	0,00	0,00	1.000,00	0,00	0,00
40000000	DESPESAS DE CAPITAL	1.000,00	0,00	0,00	0,00	1.000,00	0,00	0,00	0,00	1.000,00	0,00	0,00
44000000	INVESTIMENTOS	1.000,00	0,00	0,00	0,00	1.000,00	0,00	0,00	0,00	1.000,00	0,00	0,00
44900000	APLICAÇÕES DIRETAS	1.000,00	0,00	0,00	0,00	1.000,00	0,00	0,00	0,00	1.000,00	0,00	0,00
44905191	* " 000000 obras em andamento	0,00	0,00	0,00	0,00	0,00	0,00	0,00	0,00	0,00	0,00	0,00
44905191	* " 000054 obras em andamento	0,00	0,00	0,00	0,00	0,00	0,00	0,00	0,00	0,00	0,00	0,00
44905199	* 00 000000 outras obras e instal	0,00	0,00	0,00	0,00	0,00	0,00	0,00	0,00	0,00	0,00	0,00
07	ENCARGOS GERAIS DO MUNICÍPIO	900.000,00	170.000,00	0,00	0,00	1.070.000,00	283.531,35	283.531,35	0,00	786.468,65	277.092,56	6.438,79
0701	ENCARGOS GERAIS DO MUNICÍPIO	900.000,00	170.000,00	0,00	0,00	1.070.000,00	283.531,35	283.531,35	0,00	786.468,65	277.092,56	6.438,79
06	SEGURANÇA PÚBLICA	70.000,00	0,00	0,00	0,00	70.000,00	1.530,87	1.530,87	0,00	68.469,13	1.196,77	334,10
181	POLICIAMENTO	70.000,00	0,00	0,00	0,00	70.000,00	1.530,87	1.530,87	0,00	68.469,13	1.196,77	334,10
0032	SERVIÇOS DE SEGURANÇA PÚBLICA	70.000,00	0,00	0,00	0,00	70.000,00	1.530,87	1.530,87	0,00	68.469,13	1.196,77	334,10
2069	MANUTENCAO DA POLICIA CIVIL	18.500,00	0,00	0,00	0,00	18.500,00	164,00	164,00	0,00	18.336,00	0,00	164,00
30000000	DESPESAS CORRENTES	4.900,00	0,00	0,00	0,00	4.900,00	164,00	164,00	0,00	4.736,00	0,00	164,00
33000000	OUTRAS DESPESAS CORRENTES	4.900,00	0,00	0,00	0,00	4.900,00	164,00	164,00	0,00	4.736,00	0,00	164,00
33900000	APLICAÇÕES DIRETAS	4.900,00	0,00	0,00	0,00	4.900,00	164,00	164,00	0,00	4.736,00	0,00	164,00
33903016	* 00 000000 material de expedient	0,00	0,00	0,00	0,00	0,00	0,00	0,00	0,00	0,00	0,00	0,00
33903017	* 00 000000 material de processam	0,00	0,00	0,00	0,00	0,00	144,00	144,00	0,00	0,00	0,00	144,00
33903022	* 00 000000 material de limpeza e	0,00	0,00	0,00	0,00	0,00	0,00	0,00	0,00	0,00	0,00	0,00
33903024	* 00 000000 material para manuten	0,00	0,00	0,00	0,00	0,00	0,00	0,00	0,00	0,00	0,00	0,00
33903039	* 00 000000 material para manuten	0,00	0,00	0,00	0,00	0,00	0,00	0,00	0,00	0,00	0,00	0,00
33903099	* 00 000000 outros materiais de c	0,00	0,00	0,00	0,00	0,00	0,00	0,00	0,00	0,00	0,00	0,00
33903916	* 00 000000 manutenção e conserva	0,00	0,00	0,00	0,00	0,00	0,00	0,00	0,00	0,00	0,00	0,00
33903919	* 00 000000 manutenção e conserva	0,00	0,00	0,00	0,00	0,00	20,00	20,00	0,00	0,00	0,00	20,00
40000000	DESPESAS DE CAPITAL	13.600,00	0,00	0,00	0,00	13.600,00	0,00	0,00	0,00	13.600,00	0,00	0,00
44000000	INVESTIMENTOS	13.600,00	0,00	0,00	0,00	13.600,00	0,00	0,00	0,00	13.600,00	0,00	0,00
44900000	APLICAÇÕES DIRETAS	13.600,00	0,00	0,00	0,00	13.600,00	0,00	0,00	0,00	13.600,00	0,00	0,00
2070	MANUTENCAO DA POLICIA MILITAR	51.500,00	0,00	0,00	0,00	51.500,00	1.366,87	1.366,87	0,00	50.133,13	1.196,77	170,10
30000000	DESPESAS CORRENTES	11.500,00	0,00	0,00	0,00	11.500,00	1.366,87	1.366,87	0,00	10.133,13	1.196,77	170,10
33000000	OUTRAS DESPESAS CORRENTES	11.500,00	0,00	0,00	0,00	11.500,00	1.366,87	1.366,87	0,00	10.133,13	1.196,77	170,10
33900000	APLICAÇÕES DIRETAS	11.500,00	0,00	0,00	0,00	11.500,00	1.366,87	1.366,87	0,00	10.133,13	1.196,77	170,10
33903007	* 00 000000 gêneros de alimentaçã	0,00	0,00	0,00	0,00	0,00	0,00	0,00	0,00	0,00	0,00	0,00
33903021	* 00 000000 material de copa e co	0,00	0,00	0,00	0,00	0,00	0,00	0,00	0,00	0,00	0,00	0,00
33903022	* 00 000000 material de limpeza e	0,00	0,00	0,00	0,00	0,00	412,87	412,87	0,00	0,00	0,00	412,87
33903026	* 00 000000 material elétrico e e	0,00	0,00	0,00	0,00	0,00	0,00	0,00	0,00	0,00	0,00	0,00
33903039	* 00 000000 material para manuten	0,00	0,00	0,00	0,00	0,00	900,00	900,00	0,00	0,00	864,00	36,00
33903919	* 00 000000 manutenção e conserva	0,00	0,00	0,00	0,00	0,00	54,00	54,00	0,00	0,00	120,00	-66,00
33903958	* 00 000000 serviços de telecomun	0,00	0,00	0,00	0,00	0,00	0,00	0,00	0,00	0,00	212,77	-212,77
40000000	DESPESAS DE CAPITAL	40.000,00	0,00	0,00	0,00	40.000,00	0,00	0,00	0,00	40.000,00	0,00	0,00
44000000	INVESTIMENTOS	40.000,00	0,00	0,00	0,00	40.000,00	0,00	0,00	0,00	40.000,00	0,00	0,00
44900000	APLICAÇÕES DIRETAS	40.000,00	0,00	0,00	0,00	40.000,00	0,00	0,00	0,00	40.000,00	0,00	0,00
28	ENCARGOS ESPECIAIS	830.000,00	170.000,00	0,00	0,00	1.000.000,00	282.000,48	282.000,48	0,00	717.999,52	275.895,79	6.104,69
122	ADMINISTRAÇÃO GERAL	630.000,00	0,00	0,00	0,00	630.000,00	229.249,58	229.249,58	0,00	400.750,42	229.249,58	0,00

[www.cplinformatica.com.br]

PREFEITURA MUNICIPAL DE CATANDUVAS
ESTADO DE SANTA CATARINAComparativo da Despesa Autorizada com a Empenhada
Mes de junho, Saldos até 30/06/2011{ 014 }
Exercício: 2011
Anexo TC-08

Código	Especificações	Orçado	Suplementado	Cred.Especiais	Anulados	TOTAL	Empenh. no Mes	Emp. ate o Mes	Estorno no Mes	SALDOS	Pago no Mes	Saldo a Pagar
0069	ENCARGOS ESPECIAIS	630.000,00	0,00	0,00	0,00	630.000,00	229.249,58	229.249,58	0,00	400.750,42	229.249,58	0,00
0071	PAGAMENTO DE INATIVOS E PENSIONISTAS	230.000,00	0,00	0,00	0,00	230.000,00	18.706,30	18.706,30	0,00	211.293,70	18.706,30	0,00
30000000	DESPESAS CORRENTES	230.000,00	0,00	0,00	0,00	230.000,00	18.706,30	18.706,30	0,00	211.293,70	18.706,30	0,00
31000000	PESSOAL E ENCARGOS SOCIAIS	230.000,00	0,00	0,00	0,00	230.000,00	18.706,30	18.706,30	0,00	211.293,70	18.706,30	0,00
31900000	APLICAÇÕES DIRETAS	230.000,00	0,00	0,00	0,00	230.000,00	18.706,30	18.706,30	0,00	211.293,70	18.706,30	0,00
31900101	* 00 000000 proventos pessoal civ	0,00	0,00	0,00	0,00	0,00	16.532,91	16.532,91	0,00	0,00	16.532,91	0,00
31900301	* 00 000000 civis	0,00	0,00	0,00	0,00	0,00	2.173,39	2.173,39	0,00	0,00	2.173,39	0,00
0073	CONTRIBUICAO AO PASEP	165.000,00	0,00	0,00	0,00	165.000,00	14.010,68	14.010,68	0,00	150.989,32	14.010,68	0,00
30000000	DESPESAS CORRENTES	165.000,00	0,00	0,00	0,00	165.000,00	14.010,68	14.010,68	0,00	150.989,32	14.010,68	0,00
33000000	OUTRAS DESPESAS CORRENTES	165.000,00	0,00	0,00	0,00	165.000,00	14.010,68	14.010,68	0,00	150.989,32	14.010,68	0,00
33900000	APLICAÇÕES DIRETAS	165.000,00	0,00	0,00	0,00	165.000,00	14.010,68	14.010,68	0,00	150.989,32	14.010,68	0,00
33904712	* 00 000000 contribuição para o P	0,00	0,00	0,00	0,00	0,00	14.010,68	14.010,68	0,00	0,00	14.010,68	0,00
33909115	* 00 000000 sentenças judiciais d	0,00	0,00	0,00	0,00	0,00	0,00	0,00	0,00	0,00	0,00	0,00
0074	SENTENÇAS JUDICIAIS	235.000,00	0,00	0,00	0,00	235.000,00	196.532,60	196.532,60	0,00	38.467,40	196.532,60	0,00
30000000	DESPESAS CORRENTES	235.000,00	0,00	0,00	0,00	235.000,00	196.532,60	196.532,60	0,00	38.467,40	196.532,60	0,00
31000000	PESSOAL E ENCARGOS SOCIAIS	165.000,00	0,00	0,00	0,00	165.000,00	128.120,30	128.120,30	0,00	36.879,70	128.120,30	0,00
31900000	APLICAÇÕES DIRETAS	165.000,00	0,00	0,00	0,00	165.000,00	128.120,30	128.120,30	0,00	36.879,70	128.120,30	0,00
31909115	* 00 000000 sentenças judiciais d	0,00	0,00	0,00	0,00	0,00	2.500,00	2.500,00	0,00	0,00	2.500,00	0,00
31909131	* 00 000000 outros precatórios re	0,00	0,00	0,00	0,00	0,00	125.620,30	125.620,30	0,00	0,00	125.620,30	0,00
33000000	OUTRAS DESPESAS CORRENTES	70.000,00	0,00	0,00	0,00	70.000,00	68.412,30	68.412,30	0,00	1.587,70	68.412,30	0,00
33900000	APLICAÇÕES DIRETAS	70.000,00	0,00	0,00	0,00	70.000,00	68.412,30	68.412,30	0,00	1.587,70	68.412,30	0,00
33909102	* 00 000000 precatórios incluídos	0,00	0,00	0,00	0,00	0,00	0,00	0,00	0,00	0,00	0,00	0,00
33909115	* 00 000000 sentenças judiciais d	0,00	0,00	0,00	0,00	0,00	0,00	0,00	0,00	0,00	0,00	0,00
33909132	* 00 000000 outros precatórios re	0,00	0,00	0,00	0,00	0,00	68.412,30	68.412,30	0,00	0,00	68.412,30	0,00
843	SERVIÇO DA DÍVIDA INTERNA	200.000,00	170.000,00	0,00	0,00	370.000,00	52.750,90	52.750,90	0,00	317.249,10	46.646,21	6.104,69
0069	ENCARGOS ESPECIAIS	200.000,00	170.000,00	0,00	0,00	370.000,00	52.750,90	52.750,90	0,00	317.249,10	46.646,21	6.104,69
0072	AMORTIZACAO E ENCARGOS DA DIVIDA FUND	200.000,00	170.000,00	0,00	0,00	370.000,00	52.750,90	52.750,90	0,00	317.249,10	46.646,21	6.104,69
30000000	DESPESAS CORRENTES	100.000,00	100.000,00	0,00	0,00	200.000,00	20.636,75	20.636,75	0,00	179.363,25	20.485,76	150,99
32000000	JUROS E ENCARGOS DA DÍVIDA	100.000,00	100.000,00	0,00	0,00	200.000,00	20.636,75	20.636,75	0,00	179.363,25	20.485,76	150,99
32900000	APLICAÇÕES DIRETAS	100.000,00	100.000,00	0,00	0,00	200.000,00	20.636,75	20.636,75	0,00	179.363,25	20.485,76	150,99
32902102	* 00 000000 juros da dívida contr	0,00	0,00	0,00	0,00	0,00	5.321,87	5.321,87	0,00	0,00	5.170,88	150,99
32902202	* 00 000000 outros encargos da dí	0,00	0,00	0,00	0,00	0,00	15.314,88	15.314,88	0,00	0,00	15.314,88	0,00
40000000	DESPESAS DE CAPITAL	100.000,00	70.000,00	0,00	0,00	170.000,00	32.114,15	32.114,15	0,00	137.885,85	26.160,45	5.953,70
46000000	AMORTIZAÇÃO DA DÍVIDA	100.000,00	70.000,00	0,00	0,00	170.000,00	32.114,15	32.114,15	0,00	137.885,85	26.160,45	5.953,70
46900000	APLICAÇÕES DIRETAS	100.000,00	70.000,00	0,00	0,00	170.000,00	32.114,15	32.114,15	0,00	137.885,85	26.160,45	5.953,70
46907102	* 00 000000 amortização da dívida	0,00	0,00	0,00	0,00	0,00	32.114,15	32.114,15	0,00	0,00	26.160,45	5.953,70
08	FUNDO MUNICIPAL DE SANEAMENTO BASICO DE CA	360.000,00	0,00	0,00	0,00	360.000,00	28.722,55	28.722,55	0,00	331.277,45	16.437,63	12.284,92
0801	SANEAMENTO BASICO	360.000,00	0,00	0,00	0,00	360.000,00	28.722,55	28.722,55	0,00	331.277,45	16.437,63	12.284,92
17	SANEAMENTO	360.000,00	0,00	0,00	0,00	360.000,00	28.722,55	28.722,55	0,00	331.277,45	16.437,63	12.284,92
512	SANEAMENTO BÁSICO URBANO	360.000,00	0,00	0,00	0,00	360.000,00	28.722,55	28.722,55	0,00	331.277,45	16.437,63	12.284,92
0070	SANEAMENTO BASICO URBANO	360.000,00	0,00	0,00	0,00	360.000,00	28.722,55	28.722,55	0,00	331.277,45	16.437,63	12.284,92
2100	MANUT DO SANEAM BASICO, LIMPEZA PUB E	170.000,00	0,00	0,00	0,00	170.000,00	20.580,88	20.580,88	0,00	149.419,12	16.437,63	4.143,25
30000000	DESPESAS CORRENTES	170.000,00	0,00	0,00	0,00	170.000,00	20.580,88	20.580,88	0,00	149.419,12	16.437,63	4.143,25
33000000	OUTRAS DESPESAS CORRENTES	170.000,00	0,00	0,00	0,00	170.000,00	20.580,88	20.580,88	0,00	149.419,12	16.437,63	4.143,25
33900000	APLICAÇÕES DIRETAS	170.000,00	0,00	0,00	0,00	170.000,00	20.580,88	20.580,88	0,00	149.419,12	16.437,63	4.143,25
33903969	* 00 000000 seguros em geral	0,00	0,00	0,00	0,00	0,00	0,00	0,00	0,00	0,00	0,00	0,00
33903978	* 00 000000 limpeza e conservação	0,00	0,00	0,00	0,00	0,00	20.580,88	20.580,88	0,00	0,00	16.437,63	4.143,25
1081	CONSTRUCAO E AMPLIACAO DE GALERIAS PL	190.000,00	0,00	0,00	0,00	190.000,00	8.141,67	8.141,67	0,00	181.858,33	0,00	8.141,67
40000000	DESPESAS DE CAPITAL	190.000,00	0,00	0,00	0,00	190.000,00	8.141,67	8.141,67	0,00	181.858,33	0,00	8.141,67

[www.cplinformatica.com.br]

{ 015 }

PREFEITURA MUNICIPAL DE CATANDUVAS
ESTADO DE SANTA CATARINAComparativo da Despesa Autorizada com a Empenhada
Mes de junho, Saldos até 30/06/2011Exercício: 2011
Anexo TC-08

Código	Especificações	Orçado	Suplementado	Cred.Especiais	Anulados	TOTAL	Empenh. no Mes	Emp. ate o Mes	Estorno no Mes	SALDOS	Pago no Mes	Saldo a Pagar
44000000	INVESTIMENTOS	190.000,00	0,00	0,00	0,00	190.000,00	8.141,67	8.141,67	0,00	181.858,33	0,00	8.141,67
44900000	APLICAÇÕES DIRETAS	190.000,00	0,00	0,00	0,00	190.000,00	8.141,67	8.141,67	0,00	181.858,33	0,00	8.141,67
44900000	* 00 000000 APLICAÇÕES DIRETAS	0,00	0,00	0,00	0,00	0,00	0,00	0,00	0,00	0,00	0,00	0,00
44905199	* 00 000000 outras obras e instal	0,00	0,00	0,00	0,00	0,00	8.141,67	8.141,67	0,00	0,00	0,00	8.141,67
99	RESERVA DE CONTINGÊNCIA	15.000,00	0,00	0,00	0,00	15.000,00	0,00	0,00	0,00	15.000,00	0,00	0,00
9999	RESERVA DE CONTINGÊNCIA	15.000,00	0,00	0,00	0,00	15.000,00	0,00	0,00	0,00	15.000,00	0,00	0,00
99	RESERVA DE CONTINGENCIA	15.000,00	0,00	0,00	0,00	15.000,00	0,00	0,00	0,00	15.000,00	0,00	0,00
999	RESERVA DE CONTINGENCIA	15.000,00	0,00	0,00	0,00	15.000,00	0,00	0,00	0,00	15.000,00	0,00	0,00
9999	RESERVA DE CONTINGENCIA	15.000,00	0,00	0,00	0,00	15.000,00	0,00	0,00	0,00	15.000,00	0,00	0,00
2999	Reserva de Contigência	15.000,00	0,00	0,00	0,00	15.000,00	0,00	0,00	0,00	15.000,00	0,00	0,00
90000000	Reserva de Contingencia	15.000,00	0,00	0,00	0,00	15.000,00	0,00	0,00	0,00	15.000,00	0,00	0,00
99000000	Reserva de Contingencia	15.000,00	0,00	0,00	0,00	15.000,00	0,00	0,00	0,00	15.000,00	0,00	0,00
99990000	Reserva de Contingencia	15.000,00	0,00	0,00	0,00	15.000,00	0,00	0,00	0,00	15.000,00	0,00	0,00
TOTAL GERAL		11.801.425,00	1.110.000,00	0,00	0,00	12.911.425,00	1.301.828,17	1.301.828,17	12.259,35	11.609.596,83	1.196.090,54	105.737,63

[www.cplinformatica.com.br]

PREFEITURA MUNICIPAL DE CANDUVAS
ESTADO DE SANTA CATARINAComparativo da Despesa Autorizada com a Empenhada
Mes de junho, Saldos até 30/06/2011{ 016 }
Exercício: 2011
Anexo TC-08

Código	Especificações	Orçado	Suplementado	Cred.Especiais	Anulados	TOTAL	Empenh. no Mes	Emp. ate o Mes	Estorno no Mes	SALDOS	Pago no Mes	Saldo a Pagar
30000000	DESPESAS CORRENTES	8.732.025,00	1.017.000,00	0,00	0,00	9.749.025,00	1.097.774,04	1.097.774,04	12.259,35	8.651.250,96	1.065.060,20	32.713,84
31000000	PESSOAL E ENCARGOS SOCIAIS	4.674.888,00	907.000,00	0,00	0,00	5.581.888,00	582.444,57	582.444,57	0,00	4.999.443,43	588.104,30	-5.659,73
31710000	TRANSFERENCIAS A CONSORCIOS PUBLICOS	1.488,00	0,00	0,00	0,00	1.488,00	0,00	0,00	0,00	1.488,00	0,00	0,00
31711199	* " 000000 outras despesas fixa	0,00	0,00	0,00	0,00	0,00	0,00	0,00	0,00	0,00	0,00	0,00
31711399	* " 000000 outras obrigações pa	0,00	0,00	0,00	0,00	0,00	0,00	0,00	0,00	0,00	0,00	0,00
31900000	APLICAÇÕES DIRETAS	4.673.400,00	907.000,00	0,00	0,00	5.580.400,00	582.444,57	582.444,57	0,00	4.997.955,43	588.104,30	-5.659,73
31900101	* " 000000 proventos pessoal ci	0,00	0,00	0,00	0,00	0,00	16.532,91	16.532,91	0,00	0,00	16.532,91	0,00
31900301	* " 000000 civis	0,00	0,00	0,00	0,00	0,00	2.173,39	2.173,39	0,00	0,00	2.173,39	0,00
31900499	* " 000000 outros serviços temp	0,00	0,00	0,00	0,00	0,00	48.764,13	48.764,13	0,00	0,00	48.764,13	0,00
31900901	* " 000000 salário família ativ	0,00	0,00	0,00	0,00	0,00	2.655,78	2.655,78	0,00	0,00	2.655,78	0,00
31901101	* " 000000 vencimentos e salari	0,00	0,00	0,00	0,00	0,00	211.988,26	211.988,26	0,00	0,00	214.723,04	-2.734,78
31901131	* " 000000 gratificação por exe	0,00	0,00	0,00	0,00	0,00	41.672,12	41.672,12	0,00	0,00	41.825,49	-153,37
31901133	* " 000000 gratificação por exe	0,00	0,00	0,00	0,00	0,00	0,00	0,00	0,00	0,00	0,00	0,00
31901137	* " 000000 gratificação por tem	0,00	0,00	0,00	0,00	0,00	20.577,82	20.577,82	0,00	0,00	20.618,78	-40,96
31901142	* " 000000 férias indenizadas	0,00	0,00	0,00	0,00	0,00	294,58	294,58	0,00	0,00	594,23	-299,65
31901143	* " 000000 13º salário	0,00	0,00	0,00	0,00	0,00	347,63	347,63	0,00	0,00	1.241,99	-894,36
31901145	* " 000000 férias abono constit	0,00	0,00	0,00	0,00	0,00	3.859,48	3.859,48	0,00	0,00	4.505,80	-646,32
31901199	* " 000000 outras despesas fixa	0,00	0,00	0,00	0,00	0,00	30.405,86	30.405,86	0,00	0,00	31.296,15	-890,29
31901301	* " 000000 FGTS	0,00	0,00	0,00	0,00	0,00	108,04	108,04	0,00	0,00	108,04	0,00
31901302	* " 000000 contribuições previd	0,00	0,00	0,00	0,00	0,00	74.944,27	74.944,27	0,00	0,00	74.944,27	0,00
31909115	* " 000000 sentenças judiciais	0,00	0,00	0,00	0,00	0,00	2.500,00	2.500,00	0,00	0,00	2.500,00	0,00
31909131	* " 000000 outros precatórios r	0,00	0,00	0,00	0,00	0,00	125.620,30	125.620,30	0,00	0,00	125.620,30	0,00
32000000	JUROS E ENCARGOS DA DÍVIDA	100.000,00	100.000,00	0,00	0,00	200.000,00	20.636,75	20.636,75	0,00	179.363,25	20.485,76	150,99
32900000	APLICAÇÕES DIRETAS	100.000,00	100.000,00	0,00	0,00	200.000,00	20.636,75	20.636,75	0,00	179.363,25	20.485,76	150,99
32902102	* " 000000 juros da dívida cont	0,00	0,00	0,00	0,00	0,00	5.321,87	5.321,87	0,00	0,00	5.170,88	150,99
32902202	* " 000000 outros encargos da d	0,00	0,00	0,00	0,00	0,00	15.314,88	15.314,88	0,00	0,00	15.314,88	0,00
33000000	OUTRAS DESPESAS CORRENTES	3.957.137,00	10.000,00	0,00	0,00	3.967.137,00	494.692,72	494.692,72	12.259,35	3.472.444,28	456.470,14	38.222,58
33500000	TRANSFERÊNCIAS A INSTITUIÇÕES PRIVAD	210.000,00	0,00	0,00	0,00	210.000,00	6.506,31	6.506,31	0,00	203.493,69	15.860,17	-9.353,86
33504101	* " 000000 despesa com manutenç	0,00	0,00	0,00	0,00	0,00	6.506,31	6.506,31	0,00	0,00	6.506,31	0,00
33504102	* " 000000 despesa com manutenç	0,00	0,00	0,00	0,00	0,00	0,00	0,00	0,00	0,00	0,00	0,00
33504199	* " 000000 outras contribuições	0,00	0,00	0,00	0,00	0,00	0,00	0,00	0,00	0,00	9.353,86	-9.353,86
33600000	TRANSFERÊNCIAS A INSTITUIÇÕES PRIVAD	5.225,00	0,00	0,00	0,00	5.225,00	0,00	0,00	0,00	5.225,00	0,00	0,00
33710000	TRANSFERENCIAS A CONSORCIOS PUBLICOS	855,00	0,00	0,00	0,00	855,00	0,00	0,00	0,00	855,00	0,00	0,00
33713999	* " 000000 outros serviços de t	0,00	0,00	0,00	0,00	0,00	0,00	0,00	0,00	0,00	0,00	0,00
33900000	APLICAÇÕES DIRETAS	3.741.057,00	10.000,00	0,00	0,00	3.751.057,00	488.186,41	488.186,41	12.259,35	3.262.870,59	440.609,97	47.576,44
33900000	* 0100 000000 APLICAÇÕES DIRETAS	0,00	0,00	0,00	0,00	0,00	0,00	0,00	0,00	0,00	0,00	0,00
33900000	* 0101 000000 APLICAÇÕES DIRETAS	0,00	0,00	0,00	0,00	0,00	0,00	0,00	0,00	0,00	0,00	0,00
33900000	* 0117 000000 APLICAÇÕES DIRETAS	0,00	0,00	0,00	0,00	0,00	0,00	0,00	0,00	0,00	0,00	0,00
33900000	* 0122 000000 APLICAÇÕES DIRETAS	0,00	0,00	0,00	0,00	0,00	0,00	0,00	0,00	0,00	0,00	0,00
33900000	* 0158 000000 APLICAÇÕES DIRETAS	0,00	0,00	0,00	0,00	0,00	0,00	0,00	0,00	0,00	0,00	0,00
33900000	* 0160 000000 APLICAÇÕES DIRETAS	0,00	0,00	0,00	0,00	0,00	0,00	0,00	0,00	0,00	0,00	0,00
33900000	* 0161 000000 APLICAÇÕES DIRETAS	0,00	0,00	0,00	0,00	0,00	0,00	0,00	0,00	0,00	0,00	0,00
33901414	* " 000000 diárias no país civ	0,00	0,00	0,00	0,00	0,00	8.313,82	8.313,82	0,00	0,00	4.979,74	3.334,08
33903001	* " 000000 combustíveis e lubri	0,00	0,00	0,00	0,00	0,00	-5.709,60	4.290,40	10.000,00	0,00	32.826,77	-28.536,37
33903004	* " 000000 gás engarrafado	0,00	0,00	0,00	0,00	0,00	689,40	689,40	0,00	0,00	0,00	689,40
33903007	* " 000000 gêneros de alimentaç	0,00	0,00	0,00	0,00	0,00	7.704,44	7.704,44	0,00	0,00	0,00	7.704,44
33903014	* " 000000 material educativo e	0,00	0,00	0,00	0,00	0,00	1.532,50	1.532,50	0,00	0,00	0,00	1.532,50
33903016	* " 000000 material de expedien	0,00	0,00	0,00	0,00	0,00	3.789,50	3.789,50	0,00	0,00	352,80	3.436,70
33903017	* " 000000 material de processa	0,00	0,00	0,00	0,00	0,00	408,00	408,00	0,00	0,00	0,00	408,00

[www.cplinformatica.com.br]

{ 017 }

PREFEITURA MUNICIPAL DE CATANDUVAS
ESTADO DE SANTA CATARINAComparativo da Despesa Autorizada com a Empenhada
Mes de junho, Saldos até 30/06/2011Exercício: 2011
Anexo TC-08

Código	Especificações	Orçado	Suplementado	Cred.Especiais	Anulados	TOTAL	Empenh. no Mes	Emp. ate o Mes	Estorno no Mes	SALDOS	Pago no Mes	Saldo a Pagar
33903020	* " 000000 material de cama, me	0,00	0,00	0,00	0,00	0,00	117,40	117,40	0,00	0,00	0,00	117,40
33903021	* " 000000 material de copa e c	0,00	0,00	0,00	0,00	0,00	685,10	685,10	0,00	0,00	0,00	685,10
33903022	* " 000000 material de limpeza	0,00	0,00	0,00	0,00	0,00	4.158,59	4.158,59	0,00	0,00	13.914,59	-9.756,00
33903023	* " 000000 uniformes, tecidos e	0,00	0,00	0,00	0,00	0,00	0,00	0,00	0,00	0,00	0,00	0,00
33903024	* " 000000 material para manute	0,00	0,00	0,00	0,00	0,00	1.591,83	1.591,83	0,00	0,00	17.572,72	-15.980,89
33903025	* " 000000 material para manute	0,00	0,00	0,00	0,00	0,00	377,30	377,30	0,00	0,00	0,00	377,30
33903026	* " 000000 material elétrico e	0,00	0,00	0,00	0,00	0,00	27.893,40	27.893,40	0,00	0,00	215,00	27.678,40
33903028	* " 000000 material de proteção	0,00	0,00	0,00	0,00	0,00	732,87	732,87	0,00	0,00	59,00	673,87
33903029	* " 000000 material para áudio,	0,00	0,00	0,00	0,00	0,00	0,00	0,00	0,00	0,00	0,00	0,00
33903030	* " 000000 material para comuni	0,00	0,00	0,00	0,00	0,00	149,00	149,00	0,00	0,00	0,00	149,00
33903031	* " 000000 sementes, mudas de p	0,00	0,00	0,00	0,00	0,00	5.110,00	5.110,00	0,00	0,00	3.939,00	1.171,00
33903039	* " 000000 material para manute	0,00	0,00	0,00	0,00	0,00	49.983,13	52.242,48	2.259,35	0,00	38.205,00	14.037,48
33903042	* " 000000 ferramentas	0,00	0,00	0,00	0,00	0,00	274,28	274,28	0,00	0,00	0,00	274,28
33903044	* " 000000 material de sinaliza	0,00	0,00	0,00	0,00	0,00	3.479,00	3.479,00	0,00	0,00	170,00	3.309,00
33903046	* " 000000 material bibliográfi	0,00	0,00	0,00	0,00	0,00	0,00	0,00	0,00	0,00	33.340,00	-33.340,00
33903096	* " 000000 materiais de consumo	0,00	0,00	0,00	0,00	0,00	0,00	0,00	0,00	0,00	0,00	0,00
33903099	* " 000000 outros materiais de	0,00	0,00	0,00	0,00	0,00	8.079,35	8.079,35	0,00	0,00	5.581,20	2.498,15
33903202	* " 000000 medicamentos	0,00	0,00	0,00	0,00	0,00	0,00	0,00	0,00	0,00	790,60	-790,60
33903203	* " 000000 gêneros alimentícios	0,00	0,00	0,00	0,00	0,00	7.377,99	7.377,99	0,00	0,00	8.909,80	-1.531,81
33903299	* " 000000 outros materiais de	0,00	0,00	0,00	0,00	0,00	1.347,66	1.347,66	0,00	0,00	0,00	1.347,66
33903606	* " 000000 serviços técnicos pr	0,00	0,00	0,00	0,00	0,00	2.500,00	2.500,00	0,00	0,00	0,00	2.500,00
33903607	* " 000000 estagiários	0,00	0,00	0,00	0,00	0,00	8.827,25	8.827,25	0,00	0,00	8.827,25	0,00
33903615	* " 000000 locação de imóveis	0,00	0,00	0,00	0,00	0,00	0,00	0,00	0,00	0,00	1.800,00	-1.800,00
33903622	* " 000000 manutenção e conserv	0,00	0,00	0,00	0,00	0,00	0,00	0,00	0,00	0,00	0,00	0,00
33903639	* " 000000 fretes e transportes	0,00	0,00	0,00	0,00	0,00	0,00	0,00	0,00	0,00	165,00	-165,00
33903645	* " 000000 jetons a conselheiro	0,00	0,00	0,00	0,00	0,00	4.257,00	4.257,00	0,00	0,00	4.257,00	0,00
33903696	* " 000000 outros serviços de t	0,00	0,00	0,00	0,00	0,00	0,00	0,00	0,00	0,00	0,00	0,00
33903699	* " 000000 outros serviços de t	0,00	0,00	0,00	0,00	0,00	0,00	0,00	0,00	0,00	1.375,50	-1.375,50
33903901	* " 000000 assinatura de períod	0,00	0,00	0,00	0,00	0,00	0,00	0,00	0,00	0,00	0,00	0,00
33903905	* " 000000 serviços técnicos pr	0,00	0,00	0,00	0,00	0,00	29.240,00	29.240,00	0,00	0,00	2.937,00	26.303,00
33903910	* " 000000 locação de imóveis	0,00	0,00	0,00	0,00	0,00	0,00	0,00	0,00	0,00	4.000,00	-4.000,00
33903911	* " 000000 locação de softwares	0,00	0,00	0,00	0,00	0,00	0,00	0,00	0,00	0,00	2.331,66	-2.331,66
33903912	* " 000000 locação de máquinas	0,00	0,00	0,00	0,00	0,00	1.400,00	1.400,00	0,00	0,00	0,00	1.400,00
33903914	* " 000000 locação de bens móve	0,00	0,00	0,00	0,00	0,00	0,00	0,00	0,00	0,00	0,00	0,00
33903916	* " 000000 manutenção e conserv	0,00	0,00	0,00	0,00	0,00	2.570,00	2.570,00	0,00	0,00	75,00	2.495,00
33903917	* " 000000 manutenção e conserv	0,00	0,00	0,00	0,00	0,00	155,00	155,00	0,00	0,00	0,00	155,00
33903919	* " 000000 manutenção e conserv	0,00	0,00	0,00	0,00	0,00	31.746,92	31.746,92	0,00	0,00	11.837,25	19.909,67
33903920	* " 000000 manutenção e conserv	0,00	0,00	0,00	0,00	0,00	0,00	0,00	0,00	0,00	0,00	0,00
33903923	* " 000000 festividades e homen	0,00	0,00	0,00	0,00	0,00	0,00	0,00	0,00	0,00	0,00	0,00
33903926	* " 000000 serviços de transpor	0,00	0,00	0,00	0,00	0,00	81.068,60	81.068,60	0,00	0,00	59.934,77	21.133,83
33903935	* " 000000 multas dedutíveis	0,00	0,00	0,00	0,00	0,00	0,00	0,00	0,00	0,00	0,00	0,00
33903936	* " 000000 multas indedutíveis	0,00	0,00	0,00	0,00	0,00	0,00	0,00	0,00	0,00	0,00	0,00
33903943	* " 000000 serviços de energia	0,00	0,00	0,00	0,00	0,00	27.133,34	27.133,34	0,00	0,00	40.673,88	-13.540,54
33903944	* " 000000 serviços de água e e	0,00	0,00	0,00	0,00	0,00	0,00	0,00	0,00	0,00	6.548,04	-6.548,04
33903947	* " 000000 serviços de comunica	0,00	0,00	0,00	0,00	0,00	6.803,00	6.803,00	0,00	0,00	4.218,20	2.584,80
33903949	* " 000000 produções jornalísti	0,00	0,00	0,00	0,00	0,00	0,00	0,00	0,00	0,00	0,00	0,00
33903950	* " 000000 serviços médico hosp	0,00	0,00	0,00	0,00	0,00	1.220,00	1.220,00	0,00	0,00	0,00	1.220,00
33903957	* " 000000 serviços de processa	0,00	0,00	0,00	0,00	0,00	240,00	240,00	0,00	0,00	0,00	240,00
33903958	* " 000000 serviços de telecomu	0,00	0,00	0,00	0,00	0,00	0,00	0,00	0,00	0,00	6.851,10	-6.851,10

[www.cplinformatica.com.br]

{ 018 }

PREFEITURA MUNICIPAL DE CANDUVA
ESTADO DE SANTA CATARINAComparativo da Despesa Autorizada com a Empenhada
Mes de junho, Saldos até 30/06/2011Exercício: 2011
Anexo TC-08

Código Especificações			Orçado	Suplementado	Cred.Especiais	Anulados	TOTAL	Empenh. no Mes	Emp. ate o Mes	Estorno no Mes	SALDOS	Pago no Mes	Saldo a Pagar
33903959	"	000000 serviços de áudio, v	0,00	0,00	0,00	0,00	0,00	1.900,00	1.900,00	0,00	0,00	0,00	1.900,00
33903963	"	000000 serviços gráficos e	0,00	0,00	0,00	0,00	0,00	867,00	867,00	0,00	0,00	1.138,00	-271,00
33903969	"	000000 seguros em geral	0,00	0,00	0,00	0,00	0,00	18.837,97	18.837,97	0,00	0,00	0,00	18.837,97
33903974	"	000000 fretes e transportes	0,00	0,00	0,00	0,00	0,00	0,00	0,00	0,00	0,00	0,00	0,00
33903977	"	000000 vigilância ostensiva	0,00	0,00	0,00	0,00	0,00	1.280,00	1.280,00	0,00	0,00	1.980,00	-700,00
33903978	"	000000 limpeza e conservaça	0,00	0,00	0,00	0,00	0,00	20.580,88	20.580,88	0,00	0,00	19.435,63	1.145,25
33903981	"	000000 serviços bancários	0,00	0,00	0,00	0,00	0,00	0,00	0,00	0,00	0,00	1.224,23	-1.224,23
33903983	"	000000 serviços de cópias e	0,00	0,00	0,00	0,00	0,00	1.270,80	1.270,80	0,00	0,00	1.575,35	-304,55
33903999	"	000000 outros serviços de t	0,00	0,00	0,00	0,00	0,00	29.242,81	29.242,81	0,00	0,00	10.918,01	18.324,80
33904707	"	000000 imposto sobre circul	0,00	0,00	0,00	0,00	0,00	4.465,90	4.465,90	0,00	0,00	4.465,90	0,00
33904710	"	000000 taxas	0,00	0,00	0,00	0,00	0,00	190,00	190,00	0,00	0,00	0,00	190,00
33904712	"	000000 contribuição para o	0,00	0,00	0,00	0,00	0,00	14.010,68	14.010,68	0,00	0,00	14.010,68	0,00
33904801	"	000000 auxilio financeiro a	0,00	0,00	0,00	0,00	0,00	1.120,00	1.120,00	0,00	0,00	0,00	1.120,00
33909102	"	000000 precatórios incluído	0,00	0,00	0,00	0,00	0,00	0,00	0,00	0,00	0,00	0,00	0,00
33909115	"	000000 sentenças judiciais	0,00	0,00	0,00	0,00	0,00	0,00	0,00	0,00	0,00	0,00	0,00
33909132	"	000000 outros precatórios r	0,00	0,00	0,00	0,00	0,00	68.412,30	68.412,30	0,00	0,00	68.412,30	0,00
33909247	"	000000 obrigações tributári	0,00	0,00	0,00	0,00	0,00	762,00	762,00	0,00	0,00	762,00	0,00
40000000	DESPESAS DE CAPITAL		3.054.400,00	93.000,00	0,00	0,00	3.147.400,00	204.054,13	204.054,13	0,00	2.943.345,87	131.030,34	73.023,79
44000000	INVESTIMENTOS		2.954.400,00	23.000,00	0,00	0,00	2.977.400,00	171.939,98	171.939,98	0,00	2.805.460,02	104.869,89	67.070,09
44710000	TRANSFERENCIAS A CONSORCIOS PUBLICOS		200,00	0,00	0,00	0,00	200,00	0,00	0,00	0,00	200,00	0,00	0,00
44715299	"	000000 outros equipamentos	0,00	0,00	0,00	0,00	0,00	0,00	0,00	0,00	0,00	0,00	0,00
44900000	APLICAÇÕES DIRETAS		2.954.200,00	23.000,00	0,00	0,00	2.977.200,00	171.939,98	171.939,98	0,00	2.805.260,02	104.869,89	67.070,09
44900000	* 0100	000000 APLICAÇÕES DIRETAS	0,00	0,00	0,00	0,00	0,00	0,00	0,00	0,00	0,00	0,00	0,00
44905191	"	000000 obras em andamento	0,00	0,00	0,00	0,00	0,00	122.316,86	122.316,86	0,00	0,00	69.867,35	52.449,51
44905191	"	000054 obras em andamento	0,00	0,00	0,00	0,00	0,00	0,00	0,00	0,00	0,00	0,00	0,00
44905193	"	000000 benfeitorias em prop	0,00	0,00	0,00	0,00	0,00	0,00	0,00	0,00	0,00	0,00	0,00
44905199	"	000000 outras obras e insta	0,00	0,00	0,00	0,00	0,00	40.269,12	40.269,12	0,00	0,00	35.002,54	5.266,58
44905199	"	000054 outras obras e insta	0,00	0,00	0,00	0,00	0,00	0,00	0,00	0,00	0,00	0,00	0,00
44905210	"	000000 aparelhos e equipame	0,00	0,00	0,00	0,00	0,00	0,00	0,00	0,00	0,00	0,00	0,00
44905212	"	000000 aparelhos e utensíli	0,00	0,00	0,00	0,00	0,00	0,00	0,00	0,00	0,00	0,00	0,00
44905224	"	000000 equipamentos de prot	0,00	0,00	0,00	0,00	0,00	0,00	0,00	0,00	0,00	0,00	0,00
44905228	"	000000 máquinas e equipamen	0,00	0,00	0,00	0,00	0,00	0,00	0,00	0,00	0,00	0,00	0,00
44905230	"	000000 máquinas e equipamen	0,00	0,00	0,00	0,00	0,00	0,00	0,00	0,00	0,00	0,00	0,00
44905233	"	000000 equipamentos para áu	0,00	0,00	0,00	0,00	0,00	0,00	0,00	0,00	0,00	0,00	0,00
44905234	"	000000 máquinas, utensílios	0,00	0,00	0,00	0,00	0,00	1.099,00	1.099,00	0,00	0,00	0,00	1.099,00
44905235	"	000000 equipamentos de proc	0,00	0,00	0,00	0,00	0,00	0,00	0,00	0,00	0,00	0,00	0,00
44905240	"	000000 máquinas e equipamen	0,00	0,00	0,00	0,00	0,00	0,00	0,00	0,00	0,00	0,00	0,00
44905242	"	000000 mobiliário em geral	0,00	0,00	0,00	0,00	0,00	8.255,00	8.255,00	0,00	0,00	0,00	8.255,00
44905257	"	000000 acessórios para auto	0,00	0,00	0,00	0,00	0,00	0,00	0,00	0,00	0,00	0,00	0,00
44905299	"	000000 outros equipamentos	0,00	0,00	0,00	0,00	0,00	0,00	0,00	0,00	0,00	0,00	0,00
46000000	AMORTIZAÇÃO DA DÍVIDA		100.000,00	70.000,00	0,00	0,00	170.000,00	32.114,15	32.114,15	0,00	137.885,85	26.160,45	5.953,70
46900000	APLICAÇÕES DIRETAS		100.000,00	70.000,00	0,00	0,00	170.000,00	32.114,15	32.114,15	0,00	137.885,85	26.160,45	5.953,70
46907102	"	000000 amortização da dívid	0,00	0,00	0,00	0,00	0,00	32.114,15	32.114,15	0,00	0,00	26.160,45	5.953,70
90000000	Reserva de Contingencia		15.000,00	0,00	0,00	0,00	15.000,00	0,00	0,00	0,00	15.000,00	0,00	0,00
99000000	Reserva de Contingencia		15.000,00	0,00	0,00	0,00	15.000,00	0,00	0,00	0,00	15.000,00	0,00	0,00
99990000	Reserva de Contingencia		15.000,00	0,00	0,00	0,00	15.000,00	0,00	0,00	0,00	15.000,00	0,00	0,00
TOTAL GERAL			11.801.425,00	1.110.000,00	0,00	0,00	12.911.425,00	1.301.828,17	1.301.828,17	12.259,35	11.609.596,83	1.196.090,54	105.737,63
							Estornos até o Mes		12.259,35	Pagos até o Mes		1.196.090,54	

PREFEITA MUNICIPAL
GISA APARECIDA GIACOMINTÉC. EM CONTABILIDADE
DAVI PECINATO CRC/SC 13.325

Relatorio da Contabilidade Publica - Comparativo da Receita junho 2011 - FIA

[www.cplinformatica.com.br]

{ 001 }

FUNDO MUNICIPAL DOS DIREITOS DA CRIANÇA E DO ADOLESCENTE DE CATANDUVASSaldos até 30/06/2011

Exercício: 2011

Comparativo da Receita Orçada com a Arrecadada

ESTADO DE SANTA CATARINA

Anexo TC-07

		Arrecadado		Diferença em R\$	
		no Mes	até o Mes	Para (+)	Para (-)
Codigo	Especificações	Orçado R\$			
	TOTAL DA RECEITA	1.600,00	6,01	6,01	1.593,99
	RECEITA ORÇAMENTÁRIA	1.600,00	6,01	6,01	1.593,99
10000000	RECEITAS CORRENTES	1.600,00	6,01	6,01	1.593,99
12000000	RECEITA DE CONTRIBUICOES	0,00	0,00	0,00	0,00
12100000	CONTRIBUICOES SOCIAIS	0,00	0,00	0,00	0,00
12103800	CONTRIBUICAO SOCIAL S/O LUCRO DAS P	0,00	0,00	0,00	0,00
12103801 0100 000000	Receita dos Principal Contribuicoe	0,00	0,00	0,00	0,00
13000000	RECEITA PATRIMONIAL	0,00	6,01	6,01	6,01
13200000	RECEITAS DE VALORES MOBILIARIOS	0,00	6,01	6,01	6,01
13250000 0100 000000	Remuneracao de depositos Bancarios	0,00	6,01	6,01	6,01
19000000	OUTRAS RECEITAS CORRENTES	1.600,00	0,00	0,00	1.600,00
19100000	MULTAS E JUROS DE MORA	600,00	0,00	0,00	600,00
19110000	MULTAS E JUROS DE MORA DOS TRIBUTOS	600,00	0,00	0,00	600,00
19119900 0100 000000	Multas e Juros de Mora de Outros T	600,00	0,00	0,00	600,00
19190000	MULTAS DE OUTRAS ORIGENS	0,00	0,00	0,00	0,00
19199900	OUTRAS MULTAS	0,00	0,00	0,00	0,00
19199901 0100 000000	Multas de Infracao da Lei "eca"	0,00	0,00	0,00	0,00
19900000	RECEITAS DIVERSAS	1.000,00	0,00	0,00	1.000,00
19909900 0100 000000	Outras Receitas	1.000,00	0,00	0,00	1.000,00

[www.cplinformatica.com.br]

{ 002 }

FUNDO MUNICIPAL DOS DIREITOS DA CRIANÇA E DO ADOLESCENTE DE CATANDUVASSaldos até 30/06/2011

Exercício: 2011

Comparativo da Receita Orçada com a Arrecadada

ESTADO DE SANTA CATARINA

Anexo TC-07

		Arrecadado		Diferença em R\$	
Codigo	Especificações	Orçado R\$	no Mes	até o Mes	Para (+) Para (-)
30000000	RECEITA EXTRA-ORCAMENTARIA	0,00	0,00	0,00	0,00
31000000	DEPOSITOS DE DIVERSAS ORIGENS	0,00	0,00	0,00	0,00
31000001 0100 000000	Inss	0,00	0,00	0,00	0,00
31000002 0100 000000	Irrf	0,00	0,00	0,00	0,00
31000003 0100 000000	Irrf S/rendimentos do Trabalho	0,00	0,00	0,00	0,00
31000004 0100 000000	Iss	0,00	0,00	0,00	0,00

	Orçado R\$	Arrecadado no Mes	Arrecadado até o Mes
00=Recursos Ordinários	1.600,00	6,01	6,01
000000Sem Detalhamento da Destinação de Recursos	1.600,00	6,01	6,01
TOTAL GERAL	1.600,00	6,01	6,01

SECRETARIO DE ADMINISTRAÇÃO

CLAUDINEI ANTONIO SELLA

TÉC. EM CONTABILIDADE

DAVI PECINATO CRC/SC 13.325

Relatorio da Contabilidade Publica - Comparativo da Receita junho 2011 - FMAS

[www.cplinformatica.com.br]

{ 001 }

FUNDO MUNICIPAL DE ASSISTENCIA SOCIAL

Saldos até 30/06/2011

Exercício: 2011

Comparativo da Receita Orçada com a Arrecadada

ESTADO DE SANTA CATARINA

Anexo TC-07

			Arrecadado	Arrecadado	Diferença em R\$	
Codigo	Especificações	Orçado R\$	no Mes	até o Mes	Para (+)	Para (-)
TOTAL DA RECEITA		158.400,00	24.199,57	24.199,57		134.200,43
RECEITA ORÇAMENTÁRIA		158.400,00	24.199,57	24.199,57		134.200,43
10000000	RECEITAS CORRENTES	158.400,00	24.199,57	24.199,57		134.200,43
11000000	RECEITA TRIBUTARIA	0,00	0,00	0,00		0,00
11100000	IMPOSTOS	0,00	0,00	0,00		0,00
11120000	0100 000000 Imposto Sobre Patrimonio e a Renda	0,00	0,00	0,00		0,00
13000000	RECEITA PATRIMONIAL	0,00	18,45	18,45	18,45	
13200000	RECEITAS DE VALORES MOBILIARIOS	0,00	18,45	18,45	18,45	
13250000	0100 000000 Remuneracao de depositos Bancarios	0,00	18,45	18,45	18,45	
17000000	TRANSFERENCIAS CORRENTES	158.400,00	24.181,12	24.181,12		134.218,88
17200000	TRANSFERENCIAS INTERGOVERNAMENTAIS	158.400,00	24.181,12	24.181,12		134.218,88
17210000	TRANSFERENCIAS DA UNIAO	158.400,00	24.181,12	24.181,12		134.218,88
17213400	TRANSFERENCIAS REC. FDO.NACIONAL AS	158.400,00	24.181,12	24.181,12		134.218,88
17213401	0147 000003 Api - Programa de Atencao a Pessoa	0,00	0,00	0,00		0,00
17213402	0149 000000 Ppd - Atencao a Pessoas Portadoras	4.200,00	681,12	681,12		3.518,88
17213403	0148 000000 Pac - Apoio a Crianca de 0 a 6 Ano	28.200,00	1.000,00	1.000,00		27.200,00
17213404	0150 000000 Peti - Programa de Erradicacao do	50.000,00	4.500,00	4.500,00		45.500,00
17213405	0163 000000 Programa Bolsa Familia	50.000,00	9.000,00	9.000,00		41.000,00
17213406	0152 000000 Bpc - Beneficio de Prestacao Conti	1.000,00	0,00	0,00		1.000,00
17213407	0152 000000 Igd - Indice de Gestao descentrali	12.500,00	0,00	0,00		12.500,00
17213408	0152 000000 Convenio Pro-jovem Adolescente	12.000,00	0,00	0,00		12.000,00
17213499	0152 000000 Outros Programas Sociais	500,00	9.000,00	9.000,00	8.500,00	
17600000	TRANSFERENCIAS DE CONVENIOS	0,00	0,00	0,00		0,00
17610000	TRANSFERENCIAS DE CONVENIOS DA UNIA	0,00	0,00	0,00		0,00
17619900	OUTRAS TRANSFERENCIAS DE CONVENIOS	0,00	0,00	0,00		0,00
17619904	0124 000000 Convenio Api	0,00	0,00	0,00		0,00
17619905	0124 000000 Convenio Ppd	0,00	0,00	0,00		0,00
17619906	0124 000000 Convenio Pac	0,00	0,00	0,00		0,00
17619907	0124 000000 Convenio Petti	0,00	0,00	0,00		0,00
17619911	0124 000000 Conv. Igd - Gestao descentralizada	0,00	0,00	0,00		0,00
17619912	0124 000056 Convenio Bolsa Familia/pbfi	0,00	0,00	0,00		0,00
17619913	0124 000000 Convenio Bpc	0,00	0,00	0,00		0,00
17620000	TRANSFERENCIAS DE CONVENIOS DOS EST	0,00	0,00	0,00		0,00
17629900	OUTRAS TRANSFERENCIA DE CONVENIO DO	0,00	0,00	0,00		0,00
17629911	0124 000000 Convenio Ppi	0,00	0,00	0,00		0,00
17629914	0124 000000 Convenio Smas/patronato	0,00	0,00	0,00		0,00
17629915	0124 000000 Convenio P.b.f. Bolsa Familia	0,00	0,00	0,00		0,00
17629916	0152 000067 Convenio Alta Complexidade	0,00	0,00	0,00		0,00
19000000	OUTRAS RECEITAS CORRENTES	0,00	0,00	0,00		0,00
19900000	RECEITAS DIVERSAS	0,00	0,00	0,00		0,00
19909900	0100 000000 Outras Receitas	0,00	0,00	0,00		0,00

[www.cplinformatica.com.br]

{ 002 }

FUNDO MUNICIPAL DE ASSISTENCIA SOCIAL

Saldos até 30/06/2011

Exercício: 2011

Comparativo da Receita Orçada com a Arrecadada

ESTADO DE SANTA CATARINA

Anexo TC-07

		Arrecadado		Diferença em R\$	
Codigo	Especificações	Orçado R\$	no Mes	até o Mes	Para (+) Para (-)
30000000	RECEITA EXTRA-ORCAMENTARIA	0,00	0,00	0,00	0,00
31000000	DEPOSITO DE DIVERSAS ORIGENS	0,00	0,00	0,00	0,00
31000001 0100 000000	Inss	0,00	0,00	0,00	0,00
31000002 0100 000000	Irrf S/ Rendimento do Trabalho	0,00	0,00	0,00	0,00
31000003 0100 000000	Asserv	0,00	0,00	0,00	0,00
31000004 0100 000000	Assistencia Medica Unimed	0,00	0,00	0,00	0,00
31000005 0100 000000	Taxa de Manutencao de Carteirinhas	0,00	0,00	0,00	0,00
31000006 0100 000000	Emprestimo Cef	0,00	0,00	0,00	0,00
31000007 0100 000000	Emprestimo Bv Financeira	0,00	0,00	0,00	0,00
31000009 0100 000000	Inss/empresa	0,00	0,00	0,00	0,00
31000011 0100 000000	Desconto Sindicato	0,00	0,00	0,00	0,00
31000015 0100 000000	Emprestimo B. Brasil	0,00	0,00	0,00	0,00
31000016 0100 000000	Desconto Masterfarma	0,00	0,00	0,00	0,00

	Orçado R\$	Arrecadado no Mes	Arrecadado até o Mes
00=Recursos Ordinários	0,00	18,45	18,45
000000Sem Detalhamento da Destinação de Recursos	0,00	18,45	18,45
24=Transferências de Convênios Outros	0,00	0,00	0,00
000000Sem Detalhamento da Destinação de Recursos	0,00	0,00	0,00
000056Bolsa Família	0,00	0,00	0,00
47=Apoio a Pessoa Idosa API	0,00	0,00	0,00
000003Apoio a Pessoa Idosa - API	0,00	0,00	0,00
48=Programa de Atenção à Criança PAC	28.200,00	1.000,00	1.000,00
000000Sem Detalhamento da Destinação de Recursos	28.200,00	1.000,00	1.000,00
49=Programa Pessoa Portadora de Deficiência Física PPD	4.200,00	681,12	681,12
000000Sem Detalhamento da Destinação de Recursos	4.200,00	681,12	681,12
50=Programa de Erradicação do Trabalho Infantil PETI	50.000,00	4.500,00	4.500,00
000000Sem Detalhamento da Destinação de Recursos	50.000,00	4.500,00	4.500,00
52=Outras Transferências de Recursos do Fundo de Assis	26.000,00	9.000,00	9.000,00
000000Sem Detalhamento da Destinação de Recursos	26.000,00	9.000,00	9.000,00
000067Outros Detalhamentos	0,00	0,00	0,00
63=Bolsa Família	50.000,00	9.000,00	9.000,00
000000Sem Detalhamento da Destinação de Recursos	50.000,00	9.000,00	9.000,00
TOTAL GERAL	158.400,00	24.199,57	24.199,57

SECRETARIA DA SAÚDE
ELIZETE CARDOSO DA SILVA

TEC CONTABILIDADE
DAVI PECINATO CRC/SC 13.325



Relatorio da Contabilidade Publica - Comparativo da Receita junho 2011 - FMS

[www.cplinformatica.com.br]

{ 001 }

FUNDO MUNICIPAL DE SAUDE DE CATANDUVAS

Saldos até 30/06/2011

Exercício: 2011

Comparativo da Receita Orçada com a Arrecadada

ESTADO DE SANTA CATARINA

Anexo TC-07

		Orçado R\$		Arrecadado		Diferença em R\$	
Codigo	Especificações			no Mes	até o Mes	Para (+)	Para (-)
	TOTAL DA RECEITA	943.740,00		124.758,09	124.758,09		818.981,91
	RECEITA ORÇAMENTÁRIA	943.740,00		78.157,27	78.157,27		865.582,73
10000000	RECEITAS CORRENTES	933.740,00		78.157,27	78.157,27		855.582,73
11000000	RECEITA TRIBUTARIA	21.000,00		0,00	0,00		21.000,00
11100000	IMPOSTOS	0,00		0,00	0,00		0,00
11120000	IMPOSTO SOBRE PATRIMONIO E A RENDA	0,00		0,00	0,00		0,00
11120400	IMP.S/A RENDA E PROV.QUALQUER NATUR	0,00		0,00	0,00		0,00
11200000	TAXAS	21.000,00		0,00	0,00		21.000,00
11210000	TAXA PELO EXERCICIO PODER DE POLICI	14.000,00		0,00	0,00		14.000,00
11211700 0100 000000	Taxa de Fiscalizacao de Vigilancia	14.000,00		0,00	0,00		14.000,00
11212200 0100 000000	Taxa de Servicos Administrativos	0,00		0,00	0,00		0,00
11220000	TAXAS PELA PRESTACAO DE SERVICOS	7.000,00		0,00	0,00		7.000,00
11221200 0100 000000	Emolumentos e Custas Processuais A	2.000,00		0,00	0,00		2.000,00
11229900 0100 000000	Outras Taxas Pela Prestacao de Ser	5.000,00		0,00	0,00		5.000,00
13000000	RECEITA PATRIMONIAL	1.200,00		23,43	23,43		1.176,57
13200000	RECEITAS DE VALORES MOBILIARIOS	1.200,00		23,43	23,43		1.176,57
13250000	REMUNERACAO DE DEPOSITOS BANCARIOS	1.200,00		23,43	23,43		1.176,57
13250100	REMUNERACAO DE DEPOSITOS DE RECURSO	1.200,00		12,69	12,69		1.187,31
13250106 0102 000000	Rec.rem.dep.banc.rec.vinc.-acoes e	1.200,00		12,69	12,69		1.187,31
13250200 0100 000000	Rem.depositos de Recursos Nao Vinc	0,00		10,74	10,74	10,74	
16000000	RECEITA DE SERVICOS	99.300,00		1.876,53	1.876,53		97.423,47
16000500	SERVICOS DE SAUDE	99.300,00		1.876,53	1.876,53		97.423,47
16000501 0112 000000	Servicos Hospitalares	45.800,00		1.876,53	1.876,53		43.923,47
16000502 0100 000000	Servicos Hospitalares - Aih	53.500,00		0,00	0,00		53.500,00
16000599 0112 000000	Outros Servicos de Saude	0,00		0,00	0,00		0,00
17000000	TRANSFERENCIAS CORRENTES	810.540,00		75.125,26	75.125,26		735.414,74
17200000	TRANSFERENCIAS INTERGOVERNAMENTAIS	807.540,00		75.125,26	75.125,26		732.414,74
17210000	TRANSFERENCIAS DA UNIAO	807.540,00		75.125,26	75.125,26		732.414,74
17213300	TRANSF. REC. SISTEMA UNICO SAUDE-SU	807.540,00		75.125,26	75.125,26		732.414,74
17213301 0164 000000	Mpab - Piso de Atencao Basica Fixo	160.700,00		16.113,44	16.113,44		144.586,56
17213302 0170 000000	Mpsf - Programa Saude da Familia	268.800,00		22.400,00	22.400,00		246.400,00
17213303 0170 000000	Mpacs - Agentes Comunitarios de Sa	156.240,00		14.280,00	14.280,00		141.960,00
17213304 0170 000000	Mpecd - Epidemiologia e Controle d	17.900,00		0,00	0,00		17.900,00
17213305 0167 000000	Mpfb - Farmacia Basica	50.000,00		7.061,58	7.061,58		42.938,42
17213306 0170 000000	Mpvs - Vigilancia Sanitaria	7.500,00		5.781,08	5.781,08		1.718,92
17213307 0170 000000	Mpsb - Saude Bucal	25.100,00		2.000,00	2.000,00		23.100,00
17213308 0170 000000	Mpmac - Acoes Estrategicas	0,00		0,00	0,00		0,00
17213311 0170 000000	Outros Programas Fundo a Fundo	31.300,00		0,00	0,00		31.300,00
17213312 0170 000000	Mpmopl - Vacinacao Poliomielite	0,00		0,00	0,00		0,00
17213313 0123 000000	Programa - Nasf-nucleo Apoio a Sau	70.000,00		3.500,00	3.500,00		66.500,00
17213314 0123 000000	Tfd - Preventivo Pre-natal	0,00		148,50	148,50	148,50	
17213315 0170 000000	Boletim de Producao Ambulatorial -	20.000,00		3.840,66	3.840,66		16.159,34
17600000	TRANSFERENCIAS DE CONVENIOS	3.000,00		0,00	0,00		3.000,00
17610000	TRANSFERENCIAS DE CONVENIOS DA UNIA	0,00		0,00	0,00		0,00
17610600 0123 000000	Convenio Hipertensos/diabetes/asma	0,00		0,00	0,00		0,00
17620000	TRANSFERENCIAS DE CONVENIOS DOS EST	3.000,00		0,00	0,00		3.000,00
17620001 0123 000000	Convenio Vigilancia Epidemiologica	0,00		0,00	0,00		0,00
17620002 0123 000000	Cartao Sus	0,00		0,00	0,00		0,00
17620003 0123 000010	Convenio Psf	0,00		0,00	0,00		0,00
17620004 0123 000000	Convenio Pacs	0,00		0,00	0,00		0,00
17620005 0123 000000	Convenio Incentivo Saude Bucal	0,00		0,00	0,00		0,00
17620006 0123 000000	Convenio Vigilancia Sanitaria	0,00		0,00	0,00		0,00
17620007 0123 000000	Convenio Farmacia Basica	0,00		0,00	0,00		0,00
17620008 0123 000000	Boletim Producao Ambulatorial - Bp	0,00		0,00	0,00		0,00

[www.cplinformatica.com.br]

{ 002 }

FUNDO MUNICIPAL DE SAUDE DE CATANDUVAS

Saldos até 30/06/2011

Exercício: 2011

Comparativo da Receita Orçada com a Arrecadada

ESTADO DE SANTA CATARINA

Anexo TC-07

Codigo	Especificações	Orçado R\$	Arrecadado	Arrecadado	Diferença em R\$	
			no Mes	até o Mes	Para (+)	Para (-)
17620009 0123 000000	Programa Siscolo Extrateto	0,00	0,00	0,00		0,00
17620010 0123 000000	Extrateto Sis Pre-natal	0,00	0,00	0,00		0,00
17620100 0123 000055	Transferencia de Conv. dos Estados	3.000,00	0,00	0,00		3.000,00
19000000	OUTRAS RECEITAS CORRENTES	1.700,00	1.132,05	1.132,05		567,95
19200000	INDENIZACOES E RESTITUICOES	0,00	625,30	625,30	625,30	
19220000 0100 000000	Restituicoes	0,00	625,30	625,30	625,30	
19900000	RECEITAS DIVERSAS	1.700,00	506,75	506,75		1.193,25
19909900 0100 000000	Outras Receitas	1.700,00	506,75	506,75		1.193,25
20000000	RECEITAS DE CAPITAL	10.000,00	0,00	0,00		10.000,00
22000000	ALIENACAO DE BENS	0,00	0,00	0,00		0,00
22100000	ALIENACAO DE BENS MOVEIS	0,00	0,00	0,00		0,00
22150000 0189 000000	Alienacao de Veiculos	0,00	0,00	0,00		0,00
24000000	TRANSFERENCIAS DE CAPITAL	10.000,00	0,00	0,00		10.000,00
24700000	TRANSFERENCIAS DE CONVENIOS	10.000,00	0,00	0,00		10.000,00
24710000	TRANSFERENCIAS DE CONVENIOS DA UNIA	5.000,00	0,00	0,00		5.000,00
24710100 0123 000054	Transf. de Conv. Uniao P/sistema U	5.000,00	0,00	0,00		5.000,00
24720000	TRANSFERENCIAS DE CONVENIOS DOS EST	5.000,00	0,00	0,00		5.000,00
24729900 0123 000055	Outras Transferencias de Convenio	5.000,00	0,00	0,00		5.000,00

[www.cplinformatica.com.br]

{ 003 }

FUNDO MUNICIPAL DE SAUDE DE CATANDUVAS

Saldos até 30/06/2011

Exercício: 2011

Comparativo da Receita Orçada com a Arrecadada

ESTADO DE SANTA CATARINA

Anexo TC-07

		Arrecadado		Diferença em R\$	
Codigo	Especificações	Orçado R\$	no Mes	até o Mes	Para (+) Para (-)
30000000	RECEITA EXTRA-ORCAMENTARIA	0,00	46.600,82	46.600,82	46.600,82
31000000	DEPOSITO DE DIVERSAS ORIGENS	0,00	46.600,82	46.600,82	46.600,82
31000001 0101 000000	Inss	0,00	13.355,38	13.355,38	13.355,38
31000002 0101 000000	Asserv	0,00	1.271,15	1.271,15	1.271,15
31000003 0101 000000	Taxa de Manutencao de Carteirinhas	0,00	266,24	266,24	266,24
31000004 0101 000000	Assistencia Medica Unimed	0,00	1.417,81	1.417,81	1.417,81
31000005 0101 000000	Emprestimo Cef	0,00	1.572,63	1.572,63	1.572,63
31000006 0101 000000	Emprestimo Besc	0,00	0,00	0,00	0,00
31000007 0101 000000	Pensao Alimenticia	0,00	436,00	436,00	436,00
31000008 0101 000000	Inss/empresa	0,00	0,00	0,00	0,00
31000009 0101 000000	Deducao Cfe Autorizacao	0,00	0,00	0,00	0,00
31000010 0101 000000	Irrf / Empresas	0,00	0,00	0,00	0,00
31000011 0101 000000	Emprestimo B. Brasil	0,00	1.238,47	1.238,47	1.238,47
31000012 0100 000000	Irrf S/rendimentos do Trabalho	0,00	8.449,47	8.449,47	8.449,47
31000013 0100 000000	Iss	0,00	0,00	0,00	0,00
31000014 0100 000000	Desconto Masterfarma	0,00	72,83	72,83	72,83
31000015 0100 000000	Desconto Sindicato	0,00	684,61	684,61	684,61
31000016 0100 000000	Emprest Consig Bv Financeira	0,00	16.663,02	16.663,02	16.663,02
31000017 0100 000000	Boletim de Proced. Ambulatorial-fu	0,00	1.109,36	1.109,36	1.109,36
31000018 0100 000000	Multa de Transito	0,00	63,85	63,85	63,85
31000019 0100 000000	Restituicoes	0,00	0,00	0,00	0,00

	Orçado R\$	Arrecadado no Mes	Arrecadado até o Mes
00=Recursos Ordinários	76.200,00	1.142,79	1.142,79
000000Sem Detalhamento da Destinação de Recursos	76.200,00	1.142,79	1.142,79
02=Recursos de Impostos e Transferências de Impostos S	1.200,00	12,69	12,69
000000Sem Detalhamento da Destinação de Recursos	1.200,00	12,69	12,69
12=Serviços de Saúde	45.800,00	1.876,53	1.876,53
000000Sem Detalhamento da Destinação de Recursos	45.800,00	1.876,53	1.876,53
23=Transferências de Convênios Saúde	83.000,00	3.648,50	3.648,50
000000Sem Detalhamento da Destinação de Recursos	70.000,00	3.648,50	3.648,50
000010Programa de Saúde da Família - PSF	0,00	0,00	0,00
000054Transferência de Convênios da União	5.000,00	0,00	0,00
000055Transferência de Convênios do Estado	8.000,00	0,00	0,00
64=Atenção Básica	160.700,00	16.113,44	16.113,44
000000Sem Detalhamento da Destinação de Recursos	160.700,00	16.113,44	16.113,44
67=Assistencia Farmacêutica Básica	50.000,00	7.061,58	7.061,58
000000Sem Detalhamento da Destinação de Recursos	50.000,00	7.061,58	7.061,58
70=Gestão do SUS	526.840,00	48.301,74	48.301,74
000000Sem Detalhamento da Destinação de Recursos	526.840,00	48.301,74	48.301,74
89=Alienações de Bens destinados a Outros Programas	0,00	0,00	0,00
000000Sem Detalhamento da Destinação de Recursos	0,00	0,00	0,00
TOTAL GERAL	943.740,00	78.157,27	78.157,27

SECRETARIA DE SAÚDE
ELIZETE CARDOSO DA SILVA

TÉC. EM CONTABILIDADE
DAVI PECINATO CRC/SC 13.325

Relatorio da Contabilidade Publica - Comparativo da Receita junho 2011 - FUNREBOM

[www.cplinformatica.com.br]

{ 001 }

FUNDO DE REEQUIPAMENTO DO BOMBEIRO - FUNREBOM

Saldos até 30/06/2011

Exercício: 2011

Comparativo da Receita Orçada com a Arrecadada

ESTADO DE SANTA CATARINA

Anexo TC-07

		Orçado R\$	Arrecadado no Mes	Arrecadado até o Mes	Diferença em R\$	
Codigo	Especificações				Para (+)	Para (-)
	TOTAL DA RECEITA	68.900,00	17.516,31	17.516,31		51.383,69
	RECEITA ORÇAMENTÁRIA	68.900,00	17.516,31	17.516,31		51.383,69
10000000	RECEITAS CORRENTES	68.900,00	17.516,31	17.516,31		51.383,69
11000000	RECEITA TRIBUTARIA	67.900,00	15.910,72	15.910,72		51.989,28
11200000	TAXAS	67.900,00	15.910,72	15.910,72		51.989,28
11220000	TAXAS PELA PRESTACAO DE SERVICOS	67.900,00	15.910,72	15.910,72		51.989,28
11220800 0100 000000	Taxa de Seguranca Contra Sinistros	25.000,00	2.002,27	2.002,27		22.997,73
11220900 0100 000000	Taxa de Exames de Projetos P/seg.	2.500,00	7.374,39	7.374,39	4.874,39	
11221000 0100 000000	Taxa de Servicos Gerais	400,00	998,52	998,52	598,52	
11221100 0100 000000	Taxa de Vistoria de Seg. Contra Si	40.000,00	4.426,18	4.426,18		35.573,82
11229900	OUTRAS TAXAS PELA PRESTACAO DE SERV	0,00	1.109,36	1.109,36	1.109,36	
11229905 0100 000000	Taxa Atend Emergenc/populacao	0,00	1.109,36	1.109,36	1.109,36	
13000000	RECEITA PATRIMONIAL	0,00	91,54	91,54	91,54	
13200000	RECEITAS DE VALORES MOBILIARIOS	0,00	91,54	91,54	91,54	
13250000 0100 000000	Remuneracao de depositos Bancarios	0,00	91,54	91,54	91,54	
17000000	TRANSFERENCIAS CORRENTES	0,00	1.500,00	1.500,00	1.500,00	
17200000	TRANSFERENCIAS INTERGOVERNAMENTAIS	0,00	1.500,00	1.500,00	1.500,00	
17230000 0124 000000	Transferencias dos Municipios	0,00	1.500,00	1.500,00	1.500,00	
19000000	OUTRAS RECEITAS CORRENTES	1.000,00	14,05	14,05		985,95
19100000	MULTAS E JUROS DE MORA	0,00	14,05	14,05	14,05	
19110000 0100 000000	Multas e Juros de Mora dos Tributo	0,00	14,05	14,05	14,05	
19300000	RECEITA DA DIVIDA ATIVA	0,00	0,00	0,00		0,00
19320000 0100 000000	Receita da Divida Ativa Nao Tribut	0,00	0,00	0,00		0,00
19900000	RECEITAS DIVERSAS	1.000,00	0,00	0,00		1.000,00
19909900 0100 000000	Outras Receitas	1.000,00	0,00	0,00		1.000,00
20000000	RECEITAS DE CAPITAL	0,00	0,00	0,00		0,00
24000000	TRANSFERENCIAS DE CAPITAL	0,00	0,00	0,00		0,00
24200000	TRANSFERENCIAS INTERGOVERNAMENTAIS	0,00	0,00	0,00		0,00
24230000 0124 000000	Transferencias dos Municipios	0,00	0,00	0,00		0,00
24700000	TRANSFERENCIAS DE CONVENIOS	0,00	0,00	0,00		0,00
24720000 0124 000055	Transferencias de Convenios dos Es	0,00	0,00	0,00		0,00
25000000	OUTRAS RECEITAS DE CAPITAL	0,00	0,00	0,00		0,00
25900000 0124 000000	Outras Receitas	0,00	0,00	0,00		0,00

[www.cplinformatica.com.br]

{ 002 }

FUNDO DE REEQUIPAMENTO DO BOMBEIRO - FUNREBOM

Saldos até 30/06/2011

Exercício: 2011

Comparativo da Receita Orçada com a Arrecadada

ESTADO DE SANTA CATARINA

Anexo TC-07

		Arrecadado		Diferença em R\$	
Código	Especificações	Orçado R\$	no Mes	até o Mes	Para (+) Para (-)
30000000	RECEITA EXTRA-ORCAMENTARIA	0,00	0,00	0,00	0,00
31000000	DEPOSITOS DE DIVERSAS ORIGENS	0,00	0,00	0,00	0,00
31001000 0100 000000	Inss / Empresas	0,00	0,00	0,00	0,00
31002000 0100 000000	Irrf / Empresas	0,00	0,00	0,00	0,00
31003000 0100 000000	Irrf S/ Rendimentos do Trabalho	0,00	0,00	0,00	0,00
31004000 0100 000000	Iss	0,00	0,00	0,00	0,00

	Orçado R\$	Arrecadado	
		no Mes	até o Mes
00=Recursos Ordinários	68.900,00	16.016,31	16.016,31
000000Sem Detalhamento da Destinação de Recursos	68.900,00	16.016,31	16.016,31
24=Transferências de Convênios Outros	0,00	1.500,00	1.500,00
000000Sem Detalhamento da Destinação de Recursos	0,00	1.500,00	1.500,00
000055Transferência de Convênios do Estado	0,00	0,00	0,00
TOTAL GERAL	68.900,00	17.516,31	17.516,31

SECRETARIO DE ADMINISTRAÇÃO

CLAUDINEI ANTONIO SELLA

TÉCNICO EM CONTABILIDADE

DAVI PECINATO CRC/SC 13.325

Relatorio da Contabilidade Publica - Comparativo da Receita junho 2011 - PMC

[www.cplinformatica.com.br]

{ 001 }

PREFEITURA MUNICIPAL DE CATANDUVAS

Saldos até 30/06/2011

Exercício: 2011

Comparativo da Receita Orçada com a Arrecadada

ESTADO DE SANTA CATARINA

Anexo TC-07

		Orçado R\$	Arrecadado no Mes	Arrecadado até o Mes	Diferença em R\$	
Codigo	Especificações				Para (+)	Para (-)
TOTAL DA RECEITA		15.801.600,00	1.379.230,51	1.379.230,51		14.422.369,49
RECEITA ORÇAMENTÁRIA		15.801.600,00	1.298.595,16	1.298.595,16		14.503.004,84
10000000	RECEITAS CORRENTES	14.171.600,00	1.298.595,16	1.298.595,16		12.873.004,84
11000000	RECEITA TRIBUTARIA	1.367.600,00	103.519,08	103.519,08		1.264.080,92
11100000	IMPOSTOS	1.145.800,00	94.308,95	94.308,95		1.051.491,05
11110000	IMPOSTOS SOBRE O COMERCIO EXTERIOR	0,00	0,00	0,00		0,00
11110100 0100 000000	Imposto Sobre a Importacao	0,00	0,00	0,00		0,00
11120000	IMPOSTO SOBRE PATRIMONIO E A RENDA	587.200,00	26.318,51	26.318,51		560.881,49
11120200	IMPOSTO SOBRE A PROPRIEDADE PREDIAL	430.000,00	4.395,85	4.395,85		425.604,15
11120200 0100 000000	Imposto Sobre a Propriedade Predia	258.000,00	2.637,50	2.637,50		255.362,50
11120200 0101 000000	Imposto Sobre a Propriedade Predia	107.500,00	1.098,98	1.098,98		106.401,02
11120200 0102 000000	Imposto Sobre a Propriedade Predia	64.500,00	659,37	659,37		63.840,63
11120400	IMP.S/A RENDA E PROV.QUALQUER NATUR	87.200,00	8.539,19	8.539,19		78.660,81
11120431	IMP.DE RENDA RETIDO NAS FONTES S/ R	82.000,00	8.539,19	8.539,19		73.460,81
11120431 0100 000000	Imp.de Renda Retido Nas Fontes S/	49.200,00	5.123,52	5.123,52		44.076,48
11120431 0101 000000	Imp.de Renda Retido Nas Fontes S/	20.500,00	2.134,80	2.134,80		18.365,20
11120431 0102 000000	Imp.de Renda Retido Nas Fontes S/	12.300,00	1.280,87	1.280,87		11.019,13
11120434	IMP.DE RENDA RETIDO NAS FONTES S/ O	5.200,00	0,00	0,00		5.200,00
11120434 0100 000000	Imp.de Renda Retido Nas Fontes S/	3.120,00	0,00	0,00		3.120,00
11120434 0101 000000	Imp.de Renda Retido Nas Fontes S/	1.300,00	0,00	0,00		1.300,00
11120434 0102 000000	Imp.de Renda Retido Nas Fontes S/	780,00	0,00	0,00		780,00
11120800	IMP.S/TRANSM.INTERV.BENS IMOV.E DIR	70.000,00	13.383,47	13.383,47		56.616,53
11120800 0100 000000	Imp.s/transm.interv.bens Imov.e Di	42.000,00	8.030,08	8.030,08		33.969,92
11120800 0101 000000	Imp.s/transm.interv.bens Imov.e Di	17.500,00	3.345,87	3.345,87		14.154,13
11120800 0102 000000	Imp.s/transm.interv.bens Imov.e Di	10.500,00	2.007,52	2.007,52		8.492,48
11130000	IMPOSTO SOBRE A PRODUCAO E A CIRCUL	558.600,00	67.990,44	67.990,44		490.609,56
11130500	IMPOSTO SOBRE SERVICOS DE QUALQUER	558.600,00	67.990,44	67.990,44		490.609,56
11130501 0100 000000	Imposto Sobre Servicos de Qualquer	335.160,00	40.794,27	40.794,27		294.365,73
11130501 0101 000000	Imposto Sobre Servicos de Qualquer	139.650,00	16.997,66	16.997,66		122.652,34
11130501 0102 000000	Imposto Sobre Servicos de Qualquer	83.790,00	10.198,51	10.198,51		73.591,49
11200000	TAXAS	158.800,00	8.329,35	8.329,35		150.470,65
11210000	TAXA PELO EXERCICIO PODER DE POLICI	102.400,00	5.703,32	5.703,32		96.696,68
11211700 0100 000000	Taxa de Fiscalizacao de Vigilancia	0,00	1.404,00	1.404,00	1.404,00	
11212200 0100 000000	Taxa de Servicos Administrativos	37.400,00	1.253,69	1.253,69		36.146,31
11212500 0100 000000	Taxa de Licenca P/func.de Estabele	50.000,00	1.976,63	1.976,63		48.023,37
11213200 0100 000000	Taxa de Aprovacao do Projeto de Co	15.000,00	1.069,00	1.069,00		13.931,00
11213300 0100 000000	Taxa de Fiscalizacao Sanitaria	0,00	0,00	0,00		0,00
11219900 0100 000000	Outras Taxas Pelo Exercicio de Pod	0,00	0,00	0,00		0,00
11220000	TAXAS PELA PRESTACAO DE SERVICOS	56.400,00	2.626,03	2.626,03		53.773,97
11221200 0100 000000	Emolumentos e Custas Processuais A	2.600,00	0,00	0,00		2.600,00
11229000 0100 000000	Taxa de Limpeza Publica	27.500,00	294,57	294,57		27.205,43
11229200 0100 000000	Taxa de Embarque Terminal Rodoviar	20.000,00	2.331,46	2.331,46		17.668,54
11229900 0100 000000	Outras Taxas Pela Prestacao de Ser	6.300,00	0,00	0,00		6.300,00
11300000	CONTRIBUICAO DE MELHORIA	63.000,00	880,78	880,78		62.119,22
11300400 0100 000000	Contribuicao de Melhoria P/ Pavime	63.000,00	880,78	880,78		62.119,22
12000000	RECEITA DE CONTRIBUICOES	404.800,00	37.207,35	37.207,35		367.592,65
12200000	CONTRIBUICOES ECONOMICAS	404.800,00	37.207,35	37.207,35		367.592,65
12202900 0117 000000	Contrib. P/custeio de Servico de I	404.800,00	37.207,35	37.207,35		367.592,65
13000000	RECEITA PATRIMONIAL	54.020,00	5.078,28	5.078,28		48.941,72
13100000	RECEITAS IMOBILIARIAS	22.600,00	3.636,36	3.636,36		18.963,64
13110000	ALUGUEIS	0,00	1.840,00	1.840,00	1.840,00	
13119900 0100 000000	Outras Receitas de Alugueis	0,00	1.840,00	1.840,00	1.840,00	
13190000 0100 000000	Outras Receitas Imobiliarias	22.600,00	1.796,36	1.796,36		20.803,64
13200000	RECEITAS DE VALORES MOBILIARIOS	31.420,00	1.441,92	1.441,92		29.978,08

[www.cplinformatica.com.br]

{ 002 }

PREFEITURA MUNICIPAL DE CATANDUVAS

Saldos até 30/06/2011

Exercício: 2011

Comparativo da Receita Orçada com a Arrecadada

ESTADO DE SANTA CATARINA

Anexo TC-07

Codigo		Especificações		Orçado R\$		Arrecadado no Mes	
						Arrecadado até o Mes	
						Diferença em R\$	
						Para (+) Para (-)	
13250000		REMUNERACAO DE DEPOSITOS BANCARIOS	31.420,00	1.441,92	1.441,92	29.978,08	
13250100		REMUNERACAO DE DEPOSITOS DE RECURSO	16.820,00	1.241,45	1.241,45	15.578,55	
13250102		REC.REM. DEP.BANC.DE REC.VINC.-FUND	15.500,00	996,41	996,41	14.503,59	
13250102	0100 000037	Rec.rem. dep.banc.de Rec.vinc.-fun	6.200,00	398,56	398,56	5.801,44	
13250102	0118 000036	Rec.rem. dep.banc.de Rec.vinc.-fun	9.300,00	597,85	597,85	8.702,15	
13250109	0116 000000	Receita Rem.dep.bancarios Rec.vinc	120,00	0,00	0,00	120,00	
13250199	0101 000000	Rec.remun.de Outros dep.banc.de Re	1.200,00	245,04	245,04	954,96	
13250200		REM.DEPOSITOS DE RECURSOS NAO VINC	14.600,00	200,47	200,47	14.399,53	
13250299	0100 000000	Remuneracao Outros depositos de Re	14.600,00	200,47	200,47	14.399,53	
14000000		RECEITA AGROPECUARIA	0,00	0,00	0,00	0,00	
14100000	0100 000000	Receita da Producao Vegetal	0,00	0,00	0,00	0,00	
16000000		RECEITA DE SERVICOS	10.000,00	0,00	0,00	10.000,00	
16004500	0100 000000	Serv. de Preparacao da Terra Em Pr	10.000,00	0,00	0,00	10.000,00	
17000000		TRANSFERENCIAS CORRENTES	12.138.640,00	1.130.950,48	1.130.950,48	11.007.689,52	
17200000		TRANSFERENCIAS INTERGOVERNAMENTAIS	11.933.640,00	1.090.841,28	1.090.841,28	10.842.798,72	
17210000		TRANSFERENCIAS DA UNIAO	4.134.320,00	371.723,95	371.723,95	3.762.596,05	
17210100		PARTICIPACAO NA RECEITA DA UNIAO	3.597.360,00	335.314,27	335.314,27	3.262.045,73	
17210102		COTA-PARTE DO FUNDO DE PARTICIPACAO	4.490.000,00	419.142,81	419.142,81	4.070.857,19	
17210102	0100 000000	Cota-parte do Fundo de Participaca	2.694.000,00	251.485,69	251.485,69	2.442.514,31	
17210102	0101 000000	Cota-parte do Fundo de Participaca	1.122.500,00	104.785,70	104.785,70	1.017.714,30	
17210102	0102 000000	Cota-parte do Fundo de Participaca	673.500,00	62.871,42	62.871,42	610.628,58	
97210102	0100 000000	Deducao de Receita Para Formacao F	-898.000,00	-83.828,54	-83.828,54	814.171,46	
17210105		COTA-PARTE DO IMPOSTO S/A PROPRIEDA	6.700,00	0,00	0,00	6.700,00	
17210105	0100 000000	Cota-parte do Imposto S/a Propried	4.020,00	0,00	0,00	4.020,00	
17210105	0101 000000	Cota-parte do Imposto S/a Propried	1.675,00	0,00	0,00	1.675,00	
17210105	0102 000000	Cota-parte do Imposto S/a Propried	1.005,00	0,00	0,00	1.005,00	
97210105	0100 000000	Deducao da Receita Para Formacao d	-1.340,00	0,00	0,00	1.340,00	
17210900		OUTRAS TRANSFERENCIAS DA UNIAO	86.100,00	5.417,84	5.417,84	80.682,16	
17210905	0100 000000	Cota Parte do Fundo Especial Lei 7	0,00	5.417,84	5.417,84	5.417,84	
17210906	0124 000000	Fex - Aux. Finac. P/fomento e Expo	0,00	0,00	0,00	0,00	
17210999	0100 000000	Demais Transferencias da Uniao	86.100,00	0,00	0,00	86.100,00	
17212200		TRANSF. DA COMPENSACAO FINANCEIRA	61.000,00	0,00	0,00	61.000,00	
17212270	0100 000000	Cota-parte do Fundo Especial do Pe	61.000,00	0,00	0,00	61.000,00	
17213500		TRANSF.RECURSOS FDO.NAC.DESENV.EDUC	355.300,00	28.387,74	28.387,74	326.912,26	
17213501	0158 000000	Transferencia do Salario-educacao	201.500,00	17.615,19	17.615,19	183.884,81	
17213503	0160 000000	Transf.direta do Fn de Ref.prog. Na	53.300,00	6.042,00	6.042,00	47.258,00	
17213504	0161 000000	Transf Diretas Fn de Referente Pnat	100.000,00	4.730,55	4.730,55	95.269,45	
17213599	0100 000000	Outras Transf.diretas Fundo Nac. d	500,00	0,00	0,00	500,00	
17213600		TRANSFERENCIA FINANC DO ICMS-DESON.	43.200,00	3.255,12	3.255,12	39.944,88	
17213600	0100 000000	Transferencia Financ do Icms-deson	25.920,00	1.953,07	1.953,07	23.966,93	
17213600	0101 000000	Transferencia Financ do Icms-deson	10.800,00	813,78	813,78	9.986,22	
17213600	0102 000000	Transferencia Financ do Icms-deson	6.480,00	488,27	488,27	5.991,73	
97213600	0100 000000	Deducao de Receita Para Formacao F	-8.640,00	-651,02	-651,02	7.988,98	
17220000		TRANSFERENCIAS DOS ESTADOS	5.629.320,00	521.498,19	521.498,19	5.107.821,81	
17220100		PARTICIPACAO NA RECEITA DOS ESTADOS	5.629.320,00	521.498,19	521.498,19	5.107.821,81	
17220101		COTA-PARTE DO ICMS	6.204.500,00	552.412,28	552.412,28	5.652.087,72	
17220101	0100 000000	Cota-parte do Icms	3.722.700,00	331.447,36	331.447,36	3.391.252,64	
17220101	0101 000000	Cota-parte do Icms	1.551.125,00	138.103,09	138.103,09	1.413.021,91	
17220101	0102 000000	Cota-parte do Icms	930.675,00	82.861,83	82.861,83	847.813,17	
97220101	0100 000000	Deducao de Receita Para Formacao F	-1.240.900,00	-110.482,37	-110.482,37	1.130.417,63	
17220102		COTA-PARTE DO IPVA	640.000,00	88.541,84	88.541,84	551.458,16	
17220102	0100 000000	Cota-parte do Ipva	384.000,00	53.125,11	53.125,11	330.874,89	
17220102	0101 000000	Cota-parte do Ipva	160.000,00	22.135,47	22.135,47	137.864,53	
17220102	0102 000000	Cota-parte do Ipva	96.000,00	13.281,26	13.281,26	82.718,74	

[www.cplinformatica.com.br]

{ 003 }

PREFEITURA MUNICIPAL DE CATANDUVAS

Saldos até 30/06/2011

Exercício: 2011

Comparativo da Receita Orçada com a Arrecadada

ESTADO DE SANTA CATARINA

Anexo TC-07

Codigo		Especificações	Orçado R\$	Arrecadado no Mes	Arrecadado até o Mes	Diferença em R\$	
						Para (+)	Para (-)
97220102	0100	000000	Deducoes da Receita Para Formacao	-128.000,00	-17.708,28	-17.708,28	110.291,72
17220104			COTA-PARTE DO IPI SOBRE EXPORTACAO	155.400,00	10.918,41	10.918,41	144.481,59
17220104	0100	000000	Cota-parte do Ipi Sobre Exportacao	93.240,00	6.551,04	6.551,04	86.688,96
17220104	0101	000000	Cota-parte do Ipi Sobre Exportacao	38.850,00	2.729,60	2.729,60	36.120,40
17220104	0102	000000	Cota-parte do Ipi Sobre Exportacao	23.310,00	1.637,77	1.637,77	21.672,23
97220104	0100	000000	Deducao de Receita Para Formacao F	-31.080,00	-2.183,69	-2.183,69	28.896,31
17220113	0116	000000	Cota Parte da Cont. Interv.dom.eco	29.400,00	0,00	0,00	29.400,00
17240000			TRANSFERENCIAS MULTIGOVERNAMENTAIS	2.170.000,00	197.619,14	197.619,14	1.972.380,86
17240100			TRANSF.REC.FUNDO MANUT.DESENV.ENS.F	2.170.000,00	197.619,14	197.619,14	1.972.380,86
17240101	0118	000000	Transf.rec.fundo Manut.desenv.educ	1.302.000,00	118.571,48	118.571,48	1.183.428,52
17240102	0119	000000	Transf.rec.fundo Manut.desenv.educ	868.000,00	79.047,66	79.047,66	788.952,34
17600000			TRANSFERENCIAS DE CONVENIOS	205.000,00	40.109,20	40.109,20	164.890,80
17610000			TRANSFERENCIAS DE CONVENIOS DA UNIA	0,00	0,00	0,00	0,00
17619900			OUTRAS TRANSFERENCIAS DE CONVENIOS	0,00	0,00	0,00	0,00
17619903	0124	000000	Convenio Merenda Escolar	0,00	0,00	0,00	0,00
17619904	0124	000000	Convenio Api	0,00	0,00	0,00	0,00
17619905	0124	000000	Convenio Ppd	0,00	0,00	0,00	0,00
17619906	0124	000000	Convenio Pac	0,00	0,00	0,00	0,00
17619907	0124	000000	Convenio Petti	0,00	0,00	0,00	0,00
17619908	0124	000000	Convenio Bolsa Familia	0,00	0,00	0,00	0,00
17619909	0124	000000	Convenio Transporte Escolar	0,00	0,00	0,00	0,00
17619910	0124	000000	Conv. Bpc - Assist. Social	0,00	0,00	0,00	0,00
17619911	0124	000000	Conv. Igd - Gestao descentralizada	0,00	0,00	0,00	0,00
17619912	0124	000000	Merenda Escolar/pnac Patronato	0,00	0,00	0,00	0,00
17620000			TRANSFERENCIAS DE CONVENIOS DOS EST	205.000,00	40.109,20	40.109,20	164.890,80
17620200	0122	000055	Transf. de Convenios dos Estados d	140.000,00	29.227,56	29.227,56	110.772,44
17620299	0124	000067	Repassse Convenio Casan	60.000,00	10.881,64	10.881,64	49.118,36
17629900			OUTRAS TRANSFERENCIA DE CONVENIO DO	5.000,00	0,00	0,00	5.000,00
17629904	0124	000000	Convenio Sisvan	0,00	0,00	0,00	0,00
17629911	0124	000000	Convenio Ppi	0,00	0,00	0,00	0,00
17629912	0124	000000	Convenio Funturismo	0,00	0,00	0,00	0,00
17629913	0124	000000	Reconstrucao de Rodovias	0,00	0,00	0,00	0,00
17629914	0124	000000	Convenio Smas/patronato	0,00	0,00	0,00	0,00
17629915	0224	000000	Convenio Conservacao Rodovias Esta	0,00	0,00	0,00	0,00
17629916	0124	000055	Convenio Recuperacao de Estradas V	0,00	0,00	0,00	0,00
17629917	0224	000055	Convenio Estiagem	0,00	0,00	0,00	0,00
17629999	0124	000055	Outras Transf Convenios Estado	5.000,00	0,00	0,00	5.000,00
19000000			OUTRAS RECEITAS CORRENTES	196.540,00	21.839,97	21.839,97	174.700,03
19100000			MULTAS E JUROS DE MORA	57.200,00	4.035,80	4.035,80	53.164,20
19110000			MULTAS E JUROS DE MORA DOS TRIBUTOS	19.200,00	306,04	306,04	18.893,96
19113500	0100	000000	Multas e Juros de Mora da Taxa de	600,00	0,00	0,00	600,00
19113800			MULTAS/JUROS DE MORA DO IMP.S/PROPR	9.000,00	237,88	237,88	8.762,12
19113800	0100	000000	Multas/juros de Mora do Imp.s/prop	5.400,00	142,73	142,73	5.257,27
19113800	0101	000000	Multas/juros de Mora do Imp.s/prop	2.250,00	59,48	59,48	2.190,52
19113800	0102	000000	Multas/juros de Mora do Imp.s/prop	1.350,00	35,67	35,67	1.314,33
19114000			MULTAS E JUROS DE MORA DO IMPOSTO S	9.000,00	0,00	0,00	9.000,00
19114000	0100	000000	Multas e Juros de Mora do Imposto	5.400,00	0,00	0,00	5.400,00
19114000	0101	000000	Multas e Juros de Mora do Imposto	2.250,00	0,00	0,00	2.250,00
19114000	0102	000000	Multas e Juros de Mora do Imposto	1.350,00	0,00	0,00	1.350,00
19119900	0100	000000	Multas e Juros de Mora de Outros T	600,00	68,16	68,16	531,84
19130000			MULTAS E JUROS DE MORA DA DIVIDA AT	3.600,00	2.048,41	2.048,41	1.551,59
19131100			MULTAS/JUROS MORA DIVIDA ATIVA DO I	1.200,00	0,00	0,00	1.200,00
19131100	0100	000000	Multas/juros Mora Divida Ativa do	720,00	0,00	0,00	720,00
19131100	0101	000000	Multas/juros Mora Divida Ativa do	300,00	0,00	0,00	300,00

[www.cplinformatica.com.br]

{ 004 }

PREFEITURA MUNICIPAL DE CATANDUVAS

Saldos até 30/06/2011

Exercício: 2011

Comparativo da Receita Orçada com a Arrecadada

ESTADO DE SANTA CATARINA

Anexo TC-07

Codigo		Especificações		Orçado R\$		Arrecadado	
				no Mes		até o Mes	
						Diferença em R\$	
				Para (+)		Para (-)	
19131100 0102 000000		Multas/juros Mora Divida Ativa do		180,00		0,00	
19131300		MULTAS/JUROS MORA DIV ATIV IMP.S/ S		1.200,00		0,00	
19131300 0100 000000		Multas/juros Mora Div Ativ Imp.s/		720,00		0,00	
19131300 0101 000000		Multas/juros Mora Div Ativ Imp.s/		300,00		0,00	
19131300 0102 000000		Multas/juros Mora Div Ativ Imp.s/		180,00		0,00	
19139900 0100 000000		Multas/juros Mora Divida Ativa de		1.200,00		2.048,41	
19150000		MULTAS E JUROS DE MORA DA DIVIDA AT		1.200,00		0,00	
19159900 0100 000000		Outras Multas/jrs de Mora da Divid		1.200,00		0,00	
19190000		MULTAS DE OUTRAS ORIGENS		33.200,00		1.681,35	
19191500 0100 000000		Multas Previstas Na Legislacao de		32.600,00		1.681,35	
19199900 0100 000000		Outras Multas		600,00		0,00	
19200000		INDENIZACOES E RESTITUICOES		88.000,00		11.187,36	
19220000		RESTITUICOES		88.000,00		11.187,36	
19229900 0100 000000		Outras Restituicoes		88.000,00		11.187,36	
19300000		RECEITA DA DIVIDA ATIVA		42.120,00		6.616,81	
19310000		RECEITA DA DIVIDA ATIVA TRIBUTARIA		42.000,00		6.616,81	
19311100		RECEITA DIVIDA ATIVA IMP.S/PROPR.TE		18.000,00		6.008,46	
19311100 0100 000000		Receita Divida Ativa Imp.s/propr.t		10.800,00		3.605,08	
19311100 0101 000000		Receita Divida Ativa Imp.s/propr.t		4.500,00		1.502,13	
19311100 0102 000000		Receita Divida Ativa Imp.s/propr.t		2.700,00		901,25	
19311300		RECEITA DIVIDA ATIVA IMP. S/ SERVIC		18.000,00		177,13	
19311300 0100 000000		Receita Divida Ativa Imp. S/ Servi		10.800,00		106,28	
19311300 0101 000000		Receita Divida Ativa Imp. S/ Servi		4.500,00		44,29	
19311300 0102 000000		Receita Divida Ativa Imp. S/ Servi		2.700,00		26,56	
19319900 0100 000000		Receita da Divida Ativa de Outros		6.000,00		431,22	
19320000		RECEITA DA DIVIDA ATIVA NAO TRIBUTA		120,00		0,00	
19329900 0100 000000		Receita da Divida Ativa Nao Tribut		120,00		0,00	
19900000		RECEITAS DIVERSAS		9.220,00		0,00	
19909900 0100 000000		Outras Receitas		9.220,00		0,00	
20000000		RECEITAS DE CAPITAL		1.630.000,00		0,00	
21000000		OPERACOES DE CREDITO		0,00		0,00	
21100000 0183 000000		Operacoes de Credito Internas		0,00		0,00	
22000000		ALIENACAO DE BENS		30.000,00		0,00	
22100000		ALIENACAO DE BENS MOVEIS		30.000,00		0,00	
22150000		ALIENACAO DE VEICULOS		20.000,00		0,00	
22150100 0189 000000		Alienacao de Veiculos		20.000,00		0,00	
22150200 0188 000000		Alienacao de Veiculos - Rec Vincul		0,00		0,00	
22150300 0187 000000		Alienacao de Veiculos - Rec Vincul		0,00		0,00	
22160000		ALIENACAO DE MOVEIS E UTENSILIOS		5.000,00		0,00	
22160100 0189 000000		Alienacao de Moveis e Utensilios		5.000,00		0,00	
22160200 0188 000000		Alienacao de Moveis e Utensilios -		0,00		0,00	
22160300 0187 000000		Alienacao de Moveis e Utensilios -		0,00		0,00	
22170000		ALIENACAO DE EQUIPAMENTOS		5.000,00		0,00	
22170100 0189 000000		Alienacao de Equipamentos		5.000,00		0,00	
22170200 0188 000000		Alienacao de Equipamentos - Rec Vi		0,00		0,00	
22170300 0187 000000		Alienacao de Equipamentos - Rec Vi		0,00		0,00	
22200000		ALIENACAO DE BENS IMOVEIS		0,00		0,00	
22250000 0189 000000		Alienacao de Imoveis Urbanos		0,00		0,00	
23000000		AMORTIZACAO DE EMPRESTIMOS		0,00		0,00	
23009900 0100 000000		Amortizacoes de Financiamentos Div		0,00		0,00	
24000000		TRANSFERENCIAS DE CAPITAL		1.600.000,00		0,00	
24200000		TRANSFERENCIAS INTERGOVERNAMENTAIS		0,00		0,00	
24220000		TRANSFERENCIAS DO ESTADO		0,00		0,00	
24229900 0124 000000		Outras Transferencias dos Estados		0,00		0,00	

[www.cplinformatica.com.br]

{ 005 }

PREFEITURA MUNICIPAL DE CATANDUVAS

Saldos até 30/06/2011

Exercício: 2011

Comparativo da Receita Orçada com a Arrecadada

ESTADO DE SANTA CATARINA

Anexo TC-07

Codigo	Especificações	Orçado R\$	Arrecadado		Diferença em R\$		
			no Mes	até o Mes	Para (+)	Para (-)	
24700000	TRANSFERENCIAS DE CONVENIOS	1.600.000,00	0,00	0,00		1.600.000,00	
24710000	TRANSFERENCIAS DE CONVENIOS DA UNIA	800.000,00	0,00	0,00		800.000,00	
24719900 0124 000054	Outras Transferencias de Convenio	800.000,00	0,00	0,00		800.000,00	
24720000	TRANSFERENCIAS DE CONVENIOS DOS EST	800.000,00	0,00	0,00		800.000,00	
24729900 0124 000055	Outras Transferencias de Convenio	800.000,00	0,00	0,00		800.000,00	
24729901 0124 000067	Repasse Convenio Casan	0,00	0,00	0,00		0,00	

[www.cplinformatica.com.br]

{ 006 }

PREFEITURA MUNICIPAL DE CATANDUVAS

Saldos até 30/06/2011

Exercício: 2011

Comparativo da Receita Orçada com a Arrecadada

ESTADO DE SANTA CATARINA

Anexo TC-07

Codigo		Orçado R\$		Arrecadado no Mes		Arrecadado até o Mes	
Especificações						Diferença em R\$	
						Para (+) Para (-)	
30000000	RECEITA EXTRA-ORCAMENTARIA	0,00		80.635,35		80.635,35	
31000000	DEPOSITO DE DIVERSAS ORIGENS	0,00		80.635,35		80.635,35	
31000001	0100 000000 Inss	0,00		32.342,25		32.342,25	
31000002	0100 000000 Irrf	0,00		0,00		0,00	0,00
31000003	0100 000000 Asserv	0,00		5.357,93		5.357,93	
31000004	0100 000000 Assistencia Medica Unimed	0,00		6.409,63		6.409,63	
31000005	0100 000000 Taxa de Manutencao de Carteirinhas	0,00		828,80		828,80	
31000006	0100 000000 Emprestimo Cef	0,00		5.271,50		5.271,50	
31000007	0100 000000 Emprestimo Besc	0,00		0,00		0,00	0,00
31000008	0100 000000 Mensalidade Udesc	0,00		0,00		0,00	0,00
31000009	0100 000000 Inss/empresa	0,00		419,10		419,10	
31000010	0100 000000 Pensao Alimenticia	0,00		839,30		839,30	
31000011	0100 000000 Convenio Transporte Escolar	0,00		0,00		0,00	0,00
31000012	0100 000000 Convenio Cidadania	0,00		0,00		0,00	0,00
31000013	0100 000000 Contribuicao Pasep	0,00		0,00		0,00	0,00
31000014	0100 000000 Convenio Peti	0,00		0,00		0,00	0,00
31000015	0100 000000 Emprestimo B. Brasil	0,00		4.341,40		4.341,40	
31000016	0100 000000 Desconto Masterfarma	0,00		135,53		135,53	
31000017	0100 000000 Desconto Sindicato	0,00		717,44		717,44	
31000018	0100 000000 Emprést Consignacao Bv Financeira	0,00		21.221,54		21.221,54	
31000019	0100 000000 Multa de Transito	0,00		0,00		0,00	0,00
31000020	0100 000000 Restituicoes	0,00		2.750,93		2.750,93	
31001900	0100 000000 Emprestimo Carlos F. Rodrigues	0,00		0,00		0,00	0,00

Arrecadado Arrecadado

no Mes até o Mes

Orçado R\$

00=Recursos Ordinários	5.900.180,00	524.427,69	524.427,69
000000Sem Detalhamento da Destinação de Recursos	5.893.980,00	524.029,13	524.029,13
000037Remuneração de Depósitos Bancários FUNDEB-(Aplic	6.200,00	398,56	398,56
01=Recursos de Imposto e Transferências de Impostos Ed	3.186.700,00	293.995,89	293.995,89
000000Sem Detalhamento da Destinação de Recursos	3.186.700,00	293.995,89	293.995,89
02=Recursos de Impostos e Transferências de Impostos S	1.911.300,00	176.250,30	176.250,30
000000Sem Detalhamento da Destinação de Recursos	1.911.300,00	176.250,30	176.250,30
16=Contribuição de Intervenção do Domínio Econômico CI	29.520,00	0,00	0,00
000000Sem Detalhamento da Destinação de Recursos	29.520,00	0,00	0,00
17=Contribuição para o Custeio dos Serviços de Ilumina	404.800,00	37.207,35	37.207,35
000000Sem Detalhamento da Destinação de Recursos	404.800,00	37.207,35	37.207,35
18=Transferência do FUNDEB (Aplicação Remuneração Prof.	1.311.300,00	119.169,33	119.169,33
000000Sem Detalhamento da Destinação de Recursos	1.302.000,00	118.571,48	118.571,48
000036Remuneração de Depósitos Bancários FUNDEB-(Aplic	9.300,00	597,85	597,85
19=Transferências FUNDEB (Aplicação em Out.despesas da	868.000,00	79.047,66	79.047,66
000000Sem Detalhamento da Destinação de Recursos	868.000,00	79.047,66	79.047,66
22=Transferências de Convênios Educação	140.000,00	29.227,56	29.227,56
000055Transferência de Convênios do Estado	140.000,00	29.227,56	29.227,56
24=Transferências de Convênios Outros	1.665.000,00	10.881,64	10.881,64
000000Sem Detalhamento da Destinação de Recursos	0,00	0,00	0,00
000054Transferência de Convênios da União	800.000,00	0,00	0,00
000055Transferência de Convênios do Estado	805.000,00	0,00	0,00
000067Outros Detalhamentos	60.000,00	10.881,64	10.881,64
58=Salário Educação	201.500,00	17.615,19	17.615,19
000000Sem Detalhamento da Destinação de Recursos	201.500,00	17.615,19	17.615,19
60=Programa Nacional de Alimentação Escolar PNAE	53.300,00	6.042,00	6.042,00
000000Sem Detalhamento da Destinação de Recursos	53.300,00	6.042,00	6.042,00

[www.cplinformatica.com.br]

{ 007 }

PREFEITURA MUNICIPAL DE CATANDUVAS

Saldos até 30/06/2011

Exercício: 2011

Comparativo da Receita Orçada com a Arrecadada

ESTADO DE SANTA CATARINA

Anexo TC-07

61=Programa Nacional de Apoio ao Transporte Escolar PN	100.000,00	4.730,55	4.730,55
000000Sem Detalhamento da Destinação de Recursos	100.000,00	4.730,55	4.730,55
83=Operações de Crédito Internas Outros Programas	0,00	0,00	0,00
000000Sem Detalhamento da Destinação de Recursos	0,00	0,00	0,00
87=Alienações de Bens destinados a Programas da Educaç	0,00	0,00	0,00
000000Sem Detalhamento da Destinação de Recursos	0,00	0,00	0,00
88=Alienações de Bens destinados a Programas de Saúde	0,00	0,00	0,00
000000Sem Detalhamento da Destinação de Recursos	0,00	0,00	0,00
89=Alienações de Bens destinados a Outros Programas	30.000,00	0,00	0,00
000000Sem Detalhamento da Destinação de Recursos	30.000,00	0,00	0,00
TOTAL GERAL	15.801.600,00	1.298.595,16	1.298.595,16

PREFEITA MUNICIPAL
GISA APARECIDA GIACOMIN

TÉC. EM CONTABILIDADE
DAVI PECINATO CRC/SC 13.325

Relatório de Gestão Fiscal - Anexo I RGF

+ [www.cplinformatica.com.br] -----{ 001 }+

	Município de CATANDUVAS - PODER EXECUTIVO	CONSOLIDADO
	Relatório de Gestão Fiscal	
	Demonstrativo da Despesa Com Pessoal	
	Orçamentos Fiscal e da Seguridade Social	
	JULHO/2010 A JUNHO/2011	

+-----+

LRF, art.55, inciso I, alínea 'a' - Anexo I

DESPESAS EXECUTADAS		
Últimos 12 Meses		
Despesa com Pessoal	LIQUIDADAS	INSCRITOS EM RESTOS A PAGAR NÃO-PROCESSADOS
DESPESA BRUTA COM PESSOAL(I)	7.996.927,15	0,00
Pessoal Ativo	7.767.937,83	0,00
Pessoal Inativo e Pensionistas	223.312,12	0,00
Outras Desp.de Pess.Dec.de Contr.de Terc.(art.18,§1º da	5.677,20	0,00
DESPESA NAO COMPUTADAS (art.19,§1º da LRF) (II)	160.102,99	0,00
Ind.por Demissão e Incent.à Demissão Vol.	0,00	0,00
Decorrentes de Decisão Judicial	160.102,99	0,00
Despesas de Exercícios Anteriores	0,00	0,00
Inativos com recursos vinculados	0,00	0,00
Convocação Extraordinária (inciso II do §6º do art.57 da	0,00	0,00
Contribuições Patronais	0,00	0,00
TOT.DESP.LÍQ.COM PES.P/FINS APUR.LIM.-TDP(IV) = (I-II+III)	7.836.824,16	0,00
RECEITA CORRENTE LÍQUIDA - RCL (V)		16.949.248,45
% TOT.DESP.COM PES.PARA FINS DE APUR.DO LIM.-TDP sobre a RCL (IV/V) * 100		46,24%
LIMITE MÁXIMO (incisos I, II e III, art. 20 da LRF)	54,00%	9.152.594,16
LIMITE PRUDENCIAL (§ único, art. 22 da LRF)	51,30%	8.694.964,45

PREFEITA MUNICIPAL
GISA APARECIDA GIACOMIN

TÉC. EM CONTABILIDADE
DAVI PECINATO CRC/SC 13.325

Relatório de Gestão Fiscal - Anexo II RGF

+ [www.cplinformatica.com.br] -----{ 001 }+

| Município de CATANDUVAS CONSOLIDADO |

| Relatório de Gestão Fiscal |

| Demonstrativo da Dívida Consolidada Líquida |

| Orçamentos Fiscal e da Seguridade Social |

| JANEIRO A JUNHO 2011/1º Semestre |

+-----+

LRF, art.55, inciso I, alínea 'b' - Anexo II

PREFEITURA / FUNDOS

Descrição	Sld.Ex.Anterior	S a l d o	
		Até o 1º Sem	Até o 2º Sem
DÍVIDA CONSOLIDADA - DC (I)	-115.059,59	-283.968,44	0,00
Divida Contratual	-96.842,79	-47.991,27	0,00
Parcelamento com a União	-18.216,80	-235.977,17	0,00
De Contribuições Sociais	-18.216,80	-235.977,17	0,00
Previdenciárias (INSS)	-18.216,80	-235.977,17	0,00
DEDUÇÕES (II)	619.412,78	1.310.192,22	0,00
Ativo Disponível	716.267,63	1.310.282,22	0,00
(-) Restos a Pagar Processados	-96.854,85	-90,00	0,00
DÍV. CONSOLID. LÍQUIDA (DCL) (III) = (I-II)	504.353,19	1.026.223,78	0,00

RECEITA CORRENTE LÍQUIDA - RCL	15.855.444,12	16.949.248,45	0,00
% da DC sobre a RCL	-0,73	-1,68	0,00
% da DCL sobre a RCL	3,18	6,05	0,00
LIM.DEF.PELA RESOL.Nro 40, DE 2001, DO SENADO FEDERAL: 120%	19.026.532,94	20.339.098,14	0,00

TRAJETÓRIA DE AJUSTE DA DÍVIDA CONSOLIDADA LÍQUIDA EM CADA EXERCÍCIO FINANCEIRO

Exercício Financeiro	2001 3o Quadrimestre			2002 Quadrimestre			2003 Quadrimestre			2004 Quadrimestre		
	DCL	Exced.	Redutor	1o	2o	3o	1o	2o	3o	1o	2o	3o
%da DCL sobre a RCL	-0-	-0-	-0-	-0-	-0-	-0-	-0-	-0-	-0-	-0-	-0-	-0-
%Limite de Endividamento	-0-	-0-	-0-	-0-	-0-	-0-	-0-	-0-	-0-	-0-	-0-	-0-

Exercício Financeiro	2005 Quadrimestre			2006 Quadrimestre			2007 Quadrimestre			2008 Quadrimestre		
	1o	2o	3o	1o	2o	3o	1o	2o	3o	1o	2o	3o
%da DCL sobre a RCL	-0-	-0-	-0-	-0-	-0-	-0-	-0-	-0-	-0-	-0-	-0-	-0-
%Limite de Endividamento	-0-	-0-	-0-	-0-	-0-	-0-	-0-	-0-	-0-	-0-	-0-	-0-

Exercício Financeiro	2009 Quadrimestre			2010 Quadrimestre			2011 Quadrimestre			2012 Quadrimestre		
	1o	2o	3o	1o	2o	3o	1o	2o	3o	1o	2o	3o
%da DCL sobre a RCL	-0-	-0-	-0-	-0-	-0-	-0-	-0-	-0-	-0-	-0-	-0-	-0-
%Limite de Endividamento	-0-	-0-	-0-	-0-	-0-	-0-	-0-	-0-	-0-	-0-	-0-	-0-

Exercício Financeiro	2013 Quadrimestre			2014 Quadrimestre			2015 Quadrimestre			2016 Quadrimestre		
	1o	2o	3o	1o	2o	3o	1o	2o	3o	1o	2o	3o
%da DCL sobre a RCL	-0-	-0-	-0-	-0-	-0-	-0-	-0-	-0-	-0-	-0-	-0-	-0-
%Limite de Endividamento	-0-	-0-	-0-	-0-	-0-	-0-	-0-	-0-	-0-	-0-	-0-	-0-

PREFEITA MUNICIPAL
GISA APARECIDA GIACOMIN

TÉC. EM CONTABILIDADE
DAVI PECINATO CRC/SC 13.325

Relatório de Gestão Fiscal - Anexo III RGF

+ [www.cplinformatica.com.br] -----{ 001 }+

	Município de CATANDUVAS	CONSOLIDADO
	Relatório de Gestão Fiscal	
	Demonstrativo das Garantias e Contragarantias de Valores	
	Orçamentos Fiscal e da Seguridade Social	
	JANEIRO A JUNHO 2011/1º Semestre	

+-----+

LRF, art.55, inciso I, alínea 'c' e art.40, § 1º - Anexo III

GARANTIAS	SALDO EXERCIC.	SALDO DO EXERCÍCIO DE 2011	
	ANTERIOR	1ºSemestre	2ºSemestre
INTERNAS (I)	0,00	0,00	0,00
	0,00	0,00	0,00
EXTERNAS (II)			
Beneficiários	0,00	0,00	0,00
TOTAL (I+II)	0,00	0,00	0,00
RECEITA CORRENTE LÍQUIDA - RCL	15.855.444,12	16.949.248,45	0,00
% TOTAL DAS GARANTIAS sobre a RCL	0,00	0,00	0,00
LIMITE DEFINIDO POR RESOLUÇÃO DO SENADO FEDERAL - 22%	3.488.197,71	3.728.834,66	0,00

COTNRAGARANTIAS	SALDO EXERCIC.	SALDO DO EXERCÍCIO DE 2005	
	ANTERIOR	1ºSemestre	2ºSemestre
GARANTIAS INTERNAS (I)	0,00	0,00	0,00
Aval ou Fiança em operações de Crédito	0,00	0,00	0,00
Outras Garantias	0,00	0,00	0,00
GARANTIAS EXTERNAS (II)	0,00	0,00	0,00
Aval ou Fiança em operações de Crédito	0,00	0,00	0,00
Outras Garantias	0,00	0,00	0,00
TOTAL CONTRAGARANTIAS (I+II)	0,00	0,00	0,00

 PREFEITA MUNICIPAL
 GISA APARECIDA GIACOMIN

 TÊC. EM CONTABILIDADE
 DAVI PECINATO CRC/SC 13.325

Relatório de Gestão Fiscal - Anexo IV RGF

+ [www.cplinformatica.com.br] -----{ 001 }+

	Município de CATANDUVAS	CONSOLIDADO
	Relatório de Gestão Fiscal	
	Demonstrativo das Operações de Crédito	
	Orçamentos Fiscal e da Seguridade Social	
	JANEIRO A JUNHO 2011/1º Semestre	

+-----+

LRF, art.55, inciso I, alínea 'd' e inciso III, alínea 'c' - Anexo IV

<u>EMPRÉSTIMOS E FINANCIAMENTOS</u>	<u>Operações Realizadas</u> <u>Até o 1º Semestre</u>
OPERAÇÕES DE CRÉDITO (I)	
Internas	0,00
Operações de Crédito Internas	0,00
Externas	0,00
ANTECIPAÇÃO DE RECEITA (II)	0,00
TOTAL DAS OPERAÇÕES DE CRÉDITO (I+II)	0,00
RECEITA CORRENTE LÍQUIDA - RCL	16.949.248,45
% das Op.de Cred. Int.e Ext.Sobre a RCL	0,00
% das Op.de Cred. por Ant.de Rec Sobre a RCL	0,00
Limite Def.por Resol.do Sen.Federal para as Operações de Crédito Internas e Externas 16%	2.711.879,75
Limite Def.por Resol.do Sen.Federal para as Oper.de Crédito por Antecipação de Rec. 7%	1.186.447,39

PREFEITA MUNICIPAL
GISA APARECIDA GIACOMIN

TÉC. EM CONTABILIDADE
DAVI PECINATO CRC/SC 13.325

Relatório Resumido da Execução - Bimestre maio - junho - Anexo I

+ [CPL] -----	-----{ 001 }+	
	Município de CATANDUVAS	CONSOLIDADO
	Relatório Resumido da Execução Orçamentária	
	Balanço Orçamentário	
	Orçamentos Fiscal e da Seguridade Social	
	JANEIRO A JUNHO 2011/BIMESTRE MAIO-JUNHO	

LRF. Art.52, inciso I, alíneas 'a' e 'b' do inciso II e §1º - Anexo I

RECEITAS Categoria Econômica / Fontes	P R E V I S ã O		RECEITAS REALIZADAS				SALDO (a-c)
	Inicial	p/ o Exercício (a)	Bimestre (b)	% (b/a)	até o Bimestre (c)	% (c/a)	
RECEITAS (EXCETO INTRA-ORÇAMENTÁRIAS) (I)	16.974.240,00	16.974.240,00	2.972.857,25	17,510	9.053.907,62	53,340	7.920.332,38
RECEITAS CORRENTES	15.334.240,00	15.334.240,00	2.898.136,87	18,900	8.869.187,24	57,840	6.465.052,76
RECEITA TRIBUTÁRIA	1.456.500,00	1.456.500,00	267.205,18	18,350	1.276.654,23	87,650	179.845,77
IMPOSTOS	1.145.800,00	1.145.800,00	194.784,84	17,000	988.814,66	86,300	156.985,34
TAXAS	247.700,00	247.700,00	52.573,42	21,220	261.418,24	105,540	-13.718,24
CONTRIBUIÇÃO DE MELHORIA	63.000,00	63.000,00	19.846,92	31,500	26.421,33	41,940	36.578,67
RECEITA DE CONTRIBUIÇÕES	404.800,00	404.800,00	78.183,68	19,310	218.691,02	54,020	186.108,98
CONTRIBUIÇÕES SOCIAIS	0,00	0,00	0,00	0,000	1.397,65	0,000	-1.397,65
CONTRIBUIÇÕES ECONÔMICAS	404.800,00	404.800,00	78.183,68	19,310	217.293,37	53,680	187.506,63
RECEITA PATRIMONIAL	55.220,00	55.220,00	22.078,38	39,980	52.116,21	94,380	3.103,79
RECEITAS IMOBILIÁRIAS	22.600,00	22.600,00	10.266,17	45,430	24.748,75	109,510	-2.148,75
RECEITAS DE VALORES MOBILIÁRIOS	32.620,00	32.620,00	11.812,21	36,210	27.367,46	83,900	5.252,54
RECEITA AGROPECUÁRIA	0,00	0,00	0,00	0,000	30.000,00	0,000	-30.000,00
Receita da Produção Vegetal	0,00	0,00	0,00	0,000	30.000,00	0,000	-30.000,00
RECEITA DE SERVIÇOS	109.300,00	109.300,00	3.768,33	3,450	8.252,80	7,550	101.047,20
TRANSFERÊNCIAS CORRENTES	13.107.580,00	13.107.580,00	2.490.838,16	19,000	7.199.446,18	54,930	5.908.133,82
TRANSFERÊNCIAS INTERGOVERNAMENTAIS	12.899.580,00	12.899.580,00	2.410.498,52	18,690	7.015.569,54	54,390	5.884.010,46
TRANSFERÊNCIAS DE CONVÊNIOS	208.000,00	208.000,00	80.339,64	38,620	183.876,64	88,400	24.123,36
OUTRAS RECEITAS CORRENTES	200.840,00	200.840,00	36.063,14	17,960	84.026,80	41,840	116.813,20
MULTAS E JUROS DE MORA	57.800,00	57.800,00	7.005,69	12,120	21.474,27	37,150	36.325,73
INDENIZAÇÕES E RESTITUIÇÕES	88.000,00	88.000,00	13.290,98	15,100	14.200,24	16,140	73.799,76
RECEITA DA DÍVIDA ATIVA	42.120,00	42.120,00	14.659,72	34,800	43.714,20	103,780	-1.594,20
RECEITAS DIVERSAS	12.920,00	12.920,00	1.106,75	8,570	4.638,09	35,900	8.281,91
RECEITAS DE CAPITAL	1.640.000,00	1.640.000,00	74.720,38	4,560	184.720,38	11,260	1.455.279,62
OPERAÇÕES DE CRÉDITO	0,00	0,00	0,00	0,000	0,00	0,000	0,00
Operações de Crédito Internas	0,00	0,00	0,00	0,000	0,00	0,000	0,00
ALIENAÇÃO DE BENS	30.000,00	30.000,00	0,00	0,000	110.000,00	366,670	-80.000,00
ALIENAÇÃO DE BENS MÓVEIS	30.000,00	30.000,00	0,00	0,000	0,00	0,000	30.000,00
ALIENAÇÃO DE BENS IMÓVEIS	0,00	0,00	0,00	0,000	110.000,00	0,000	-110.000,00
AMORTIZAÇÃO DE EMPRÉSTIMOS	0,00	0,00	0,00	0,000	0,00	0,000	0,00
TRANSFERÊNCIAS DE CAPITAL	1.610.000,00	1.610.000,00	74.720,38	4,640	74.720,38	4,640	1.535.279,62
TRANSFERÊNCIAS INTERGOVERNAMENTAIS	0,00	0,00	0,00	0,000	0,00	0,000	0,00
TRANSFERÊNCIAS DE CONVÊNIOS	1.610.000,00	1.610.000,00	74.720,38	4,640	74.720,38	4,640	1.535.279,62
OUTRAS RECEITAS DE CAPITAL	0,00	0,00	0,00	0,000	0,00	0,000	0,00
Outras Receitas	0,00	0,00	0,00	0,000	0,00	0,000	0,00
RECEITAS (INTRA-ORÇAMENTÁRIAS) (II)	0,00	0,00	0,00	0,000	0,00	0,000	0,00
SUBTOTAL DAS RECEITAS (III)=(I+II)	16.974.240,00	16.974.240,00	2.972.857,25	100,000	9.053.907,62	100,000	7.920.332,38
Operações de Crédito - Refinanciamento (IV)	0,00	0,00	0,00	0,000	0,00	0,000	0,00
Refinanciamento da Dívida Mobiliária	0,00	0,00	0,00	0,000	0,00	0,000	0,00
Refinanciamento de Outras Dívidas	0,00	0,00	0,00	0,000	0,00	0,000	0,00
SUBTOTAL COM REFINANCIAMENTO (V)=(III+IV)	16.974.240,00	16.974.240,00	2.972.857,25	100,000	9.053.907,62	100,000	7.920.332,38
DÉFICIT (VI)					499.036,51		
TOTAL (VII)=(V+VI)	16.974.240,00	16.974.240,00	2.972.857,25		9.053.907,62		
SALDO DE EXERCÍCIOS ANTERIORES	-	0,00	-	-	488.987,97	-	-
(UTILIZADOS PARA CRÉDITOS ADICIONAIS)	-	0,00	-	-	488.987,97	-	-
Superávit Financeiro	-	0,00	-	-	488.987,97	-	-
Reabertura de Créditos Adicionais	-	0,00	-	-	0,00	-	-

DESPESAS Cat.Econômica/Grupo de Natureza	D O T A Ç Ã O			E M P E N H A D A		L I Q U I D A D A		INSCRITAS EM RESTOS A PAGAR		Saldo a Liquidar
	Inicial (d)	Cred.Adicion. (e)	Atualizada (f)=(d+e)	Bimestre	Exercício	Bimestre	Exercício (g)	NÃO PROCESSADOS (h)	% ((g+h) /f)	
DESPESAS (EXCETO INTRA-ORÇAM) (VII)	16.974.240,00	2.841.252,90	19.815.492,90	3.444.675,31	10.151.694,18	3.696.478,89	9.552.944,13	0,00	48,21	10.262.548,77
DESPESAS CORRENTES	13.419.940,00	2.822.064,53	16.242.004,53	2.840.607,85	8.755.438,30	3.082.602,91	8.175.925,74	0,00	50,34	8.066.078,79
Pessoal e Encargos Sociais	7.283.453,00	1.950.547,15	9.234.000,15	1.595.125,05	4.158.543,25	1.595.393,85	4.157.938,45	0,00	45,03	5.076.061,70
Juros/Encargos da Dívida	100.000,00	125.000,00	225.000,00	35.952,78	128.288,84	35.952,78	128.288,84	0,00	57,02	96.711,16
Outras despesas Correntes	6.036.487,00	746.517,38	6.783.004,38	1.209.530,02	4.468.606,21	1.451.256,28	3.889.698,45	0,00	57,34	2.893.305,93
DESPESAS DE CAPITAL	3.539.300,00	19.188,37	3.558.488,37	604.067,46	1.396.255,88	613.875,98	1.377.018,39	0,00	38,70	2.181.469,98
Investimentos	3.439.300,00	-60.811,63	3.378.488,37	560.886,45	1.265.164,73	570.694,97	1.245.927,24	0,00	36,88	2.132.561,13
Inversões Financeiras	0,00	0,00	0,00	0,00	0,00	0,00	0,00	0,00	0,00	0,00
Amortização da Dívida	100.000,00	80.000,00	180.000,00	43.181,01	131.091,15	43.181,01	131.091,15	0,00	72,83	48.908,85
RESERVA DE CONTINGÊNCIA	15.000,00	0,00	15.000,00	0,00	0,00	0,00	0,00	0,00	0,00	15.000,00
DESPESAS (INTRA-ORÇAM) (IX)	0,00	0,00	0,00	0,00	0,00	0,00	0,00	0,00	0,00	0,00
SUBTOTAL DAS DESP. (X)=(VIII+IX)	16.974.240,00	2.841.252,90	19.815.492,90	3.444.675,31	10.151.694,18	3.696.478,89	9.552.944,13	0,00	48,21	10.262.548,77
AMORTIZAÇÃO DA DÍVIDA - REFINANC. (XI)	0,00	0,00	0,00	0,00	0,00	0,00	0,00	0,00	0,00	0,00
Refinanciamento da Div. Mobiliária	0,00	0,00	0,00	0,00	0,00	0,00	0,00	0,00	0,00	0,00
Refinanciamento de Outras dividas	0,00	0,00	0,00	0,00	0,00	0,00	0,00	0,00	0,00	0,00
SUBTOTAL COM REF. (XII)=(X+XI)	16.974.240,00	2.841.252,90	19.815.492,90	3.444.675,31	10.151.694,18	3.696.478,89	9.552.944,13	0,00	48,21	10.262.548,77
SUPERÁVIT (XIII)	-	-	-	-	-	0,00	0,00	-	-	-
TOTAL (XIV)=(XII+XIII)	16.974.240,00	2.841.252,90	19.815.492,90	3.444.675,31	10.151.694,18	3.696.478,89	9.552.944,13	0,00	48,21	10.262.548,77

Fonte: Dados Extraídos do Setor Contábil.

RECEITAS INTRA-ORÇAMENTÁRIAS	P R E V I S Ã O		RECEITAS REALIZADAS				SALDO
	Inicial	p/ o Exercício (a)	Bimestre (b)	% (b/a)	até o Bimestre (c)	% (c/a)	
	0,00	0,00	0,00	0,000	0,00	0,000	0,00
TOTAL	0,00	0,00	0,00	0,00	0,00	0,00	0,00

DESPESAS INTRA-ORÇAMENTÁRIAS	D O T A Ç Ã O			E M P E N H A D A		L I Q U I D A D A		INSCRITAS EM RESTOS A PAGAR		Saldo a Liquidar
	Inicial (d)	Cred.Adicion. (e)	Atualizada (f)=(d+e)	Bimestre	Exercício	Bimestre	Exercício (g)	NÃO PROCESSADOS (h)	% ((g+h) /f)	
DESPESAS CORRENTES	0,00	0,00	0,00	0,00	0,00	0,00	0,00	0,00	0,00	0,00
Pessoal e Encargos Sociais	0,00	0,00	0,00	0,00	0,00	0,00	0,00	0,00	0,00	0,00
TOTAL	0,00	0,00	0,00	0,00	0,00	0,00	0,00	0,00	0,00	0,00

Fonte: Dados Extraídos do Setor Contábil.

PREFEITA MUNICIPAL
GISA APARECIDA GIACOMINTÉC. EM CONTABILIDADE
DAVI PECINATO CRC/SC 13.325

Relatório Resumido da Execução Orçamentária - Anexo II

+ [www.cplinformatica.com.br] -----{ 001 }+
 |
 | Município de CATANDUVAS CONSOLIDADO |
 | Relatório Resumido da Execução Orçamentária |
 | Demonstrativo da Execução das Despesas por Função/SubFunção |
 | Orçamentos Fiscal e da Seguridade Social |
 | JANEIRO A JUNHO 2011/BIMESTRE MAIO-JUNHO |
 +-----+

LRF. Art.52, inciso II, alínea 'c' - Anexo II

		D O T A Ç Ã O		E M P E N H A D A		L I Q U I D A D A				
DESAPENAS		Inicial	Atualizada	no Bimestre	até Bimestre	no Bimestre	até Bimestre	% (F)	(F/B)	SALDO
Código FUNÇÃO / SUBFUNÇÃO		(A)	(B)	(C)	(D)	(E)	(F)			
DESAPENAS(EXCETO INTRA-ORÇAMENTÁRIAS) (I)		16.974.240,00	19.815.492,90	3.444.675,31	10.151.694,18	3.696.478,89	9.552.944,13	100,00	48,21	10.262.548,77
01	LEGISLATIVA	755.200,00	755.200,00	116.110,16	313.974,11	116.110,16	313.974,11	3,29	41,58	441.225,89
01.031	AÇÃO LEGISLATIVA	755.200,00	755.200,00	116.110,16	313.974,11	116.110,16	313.974,11	3,29	41,58	441.225,89
	Subtotal	755.200,00	755.200,00	116.110,16	313.974,11	116.110,16	313.974,11	3,29	41,58	441.225,89
04	ADMINISTRAÇÃO	1.922.975,00	2.097.975,00	328.787,32	1.187.988,28	363.850,12	1.033.662,84	10,82	49,27	1.064.312,16
04.122	ADMINISTRAÇÃO GERAL	1.922.975,00	2.097.975,00	328.787,32	1.187.988,28	363.850,12	1.033.662,84	10,82	49,27	1.064.312,16
	Subtotal	2.678.175,00	2.853.175,00	444.897,48	1.501.962,39	479.960,28	1.347.636,95	14,11	47,23	1.505.538,05
06	SEGURANÇA PÚBLICA	227.200,00	254.262,66	14.716,05	130.583,62	17.709,29	122.619,40	1,28	48,23	131.643,26
06.181	POLICIAMENTO	70.000,00	70.000,00	3.283,58	8.610,98	3.496,35	7.683,08	0,08	10,98	62.316,92
06.182	DEFESA CIVIL	157.200,00	184.262,66	11.432,47	121.972,64	14.212,94	114.936,32	1,20	62,38	69.326,34
	Subtotal	2.905.375,00	3.107.437,66	459.613,53	1.632.546,01	497.669,57	1.470.256,35	15,39	47,31	1.637.181,31
08	ASSISTÊNCIA SOCIAL	592.850,00	672.616,60	122.778,30	299.693,56	130.679,90	292.588,16	3,06	43,50	380.028,44
08.243	ASSISTÊNCIA À CRIANÇA E AO ADOLESCEN	15.650,00	15.650,00	365,00	704,00	365,00	704,00	0,01	4,50	14.946,00
08.244	ASSISTÊNCIA COMUNITÁRIA	577.200,00	656.966,60	122.413,30	298.989,56	130.314,90	291.884,16	3,06	44,43	365.082,44
	Subtotal	3.498.225,00	3.780.054,26	582.391,83	1.932.239,57	628.349,47	1.762.844,51	18,45	46,64	2.017.209,75
10	SAÚDE	3.667.565,00	4.776.954,35	861.024,39	2.432.386,03	907.760,12	2.321.248,88	24,30	48,59	2.455.705,47
10.301	ATENÇÃO BÁSICA	3.642.165,00	4.732.253,56	837.441,54	2.406.630,38	884.177,27	2.295.493,23	24,03	48,51	2.436.760,33
10.304	VIGILÂNCIA SANITÁRIA	7.500,00	26.800,79	23.500,00	24.312,80	23.500,00	24.312,80	0,25	90,72	2.487,99
10.305	VIGILÂNCIA EPIDEMIOLÓGICA	17.900,00	17.900,00	82,85	1.442,85	82,85	1.442,85	0,02	8,06	16.457,15
	Subtotal	7.165.790,00	8.557.008,61	1.443.416,22	4.364.625,60	1.536.109,59	4.084.093,39	42,75	47,73	4.472.915,22
11	TRABALHO	255.225,00	222.225,00	0,00	18.710,00	1.595,41	10.305,41	0,11	4,64	211.919,59
11.334	FOMENTO AO TRABALHO	255.225,00	222.225,00	0,00	18.710,00	1.595,41	10.305,41	0,11	4,64	211.919,59
	Subtotal	7.421.015,00	8.779.233,61	1.443.416,22	4.383.335,60	1.537.705,00	4.094.398,80	42,86	46,64	4.684.834,81
12	EDUCAÇÃO	4.445.910,00	5.096.396,93	921.390,32	2.609.118,01	947.059,43	2.480.768,39	25,97	48,68	2.615.628,54
12.306	ALIMENTAÇÃO E NUTRIÇÃO	89.300,00	89.300,00	22.718,99	48.981,43	22.718,99	48.981,43	0,51	54,85	40.318,57
12.361	ENSINO FUNDAMENTAL	4.007.810,00	4.575.296,93	686.370,31	2.242.211,90	712.039,42	2.113.862,28	22,13	46,20	2.461.434,65
12.364	ENSINO SUPERIOR	80.000,00	150.000,00	26.934,00	60.699,60	26.934,00	60.699,60	0,64	40,47	89.300,40
12.365	EDUCAÇÃO INFANTIL	255.300,00	268.300,00	185.007,02	256.505,08	185.007,02	256.505,08	2,69	95,60	11.794,92
12.366	EDUCAÇÃO DE JOVENS E ADULTOS	13.500,00	13.500,00	360,00	720,00	360,00	720,00	0,01	5,33	12.780,00
	Subtotal	11.866.925,00	13.875.630,54	2.364.806,54	6.992.453,61	2.484.764,43	6.575.167,19	68,83	47,39	7.300.463,35
13	CULTURA	293.150,00	293.150,00	10.932,97	86.746,39	16.654,80	69.048,11	0,72	23,55	224.101,89
13.392	DIFUSÃO CULTURAL	293.150,00	293.150,00	10.932,97	86.746,39	16.654,80	69.048,11	0,72	23,55	224.101,89
	Subtotal	12.160.075,00	14.168.780,54	2.375.739,51	7.079.200,00	2.501.419,23	6.644.215,30	69,55	46,89	7.524.565,24
15	URBANISMO	1.122.950,00	1.082.239,00	204.719,90	518.726,96	212.888,21	507.959,66	5,32	46,94	574.279,34
15.451	INFRA-ESTRUTURA URBANA	608.150,00	638.750,00	104.330,53	271.638,16	112.498,84	260.870,86	2,73	40,84	377.879,14
15.452	SERVIÇOS URBANOS	514.800,00	443.489,00	100.389,37	247.088,80	100.389,37	247.088,80	2,59	55,71	196.400,20
	Subtotal	13.283.025,00	15.251.019,54	2.580.459,41	7.597.926,96	2.714.307,44	7.152.174,96	74,87	46,90	8.098.844,58
16	HABITAÇÃO	536.675,00	536.675,00	17.778,60	28.192,70	17.778,60	28.192,70	0,30	5,25	508.482,30
16.482	HABITAÇÃO URBANA	536.675,00	536.675,00	17.778,60	28.192,70	17.778,60	28.192,70	0,30	5,25	508.482,30
	Subtotal	13.819.700,00	15.787.694,54	2.598.238,01	7.626.119,66	2.732.086,04	7.180.367,66	75,16	45,48	8.607.326,88
17	SANEAMENTO	360.000,00	360.000,00	59.389,88	190.735,97	59.389,88	190.735,97	2,00	52,98	169.264,03
17.512	SANEAMENTO BÁSICO URBANO	360.000,00	360.000,00	59.389,88	190.735,97	59.389,88	190.735,97	2,00	52,98	169.264,03
	Subtotal	14.179.700,00	16.147.694,54	2.657.627,89	7.816.855,63	2.791.475,92	7.371.103,63	77,16	45,65	8.776.590,91
20	AGRICULTURA	408.600,00	479.547,36	88.072,57	259.298,43	106.909,98	193.247,84	2,02	40,30	286.299,52
20.606	EXTENÇÃO RURAL	408.600,00	479.547,36	88.072,57	259.298,43	106.909,98	193.247,84	2,02	40,30	286.299,52
	Subtotal	14.588.300,00	16.627.241,90	2.745.700,46	8.076.154,06	2.898.385,90	7.564.351,47	79,18	45,49	9.062.890,43
24	COMUNICAÇÕES	20.900,00	20.900,00	1.200,00	14.550,00	2.884,85	9.102,78	0,10	43,55	11.797,22
24.722	TELECOMUNICAÇÕES	20.900,00	20.900,00	1.200,00	14.550,00	2.884,85	9.102,78	0,10	43,55	11.797,22
	Subtotal	14.609.200,00	16.648.141,90	2.746.900,46	8.090.704,06	2.901.270,75	7.573.454,25	79,28	45,49	9.074.687,65
26	TRANSPORTE	1.252.940,00	1.849.751,00	319.066,21	1.183.241,81	407.968,87	1.116.166,21	11,68	60,34	733.584,79

+ [www.cplinformatica.com.br] -----{ 002 }+

|

| Município de CATANDUVAS CONSOLIDADO |

| Relatório Resumido da Execução Orçamentária |

| Demonstrativo da Execução das Despesas por Função/SubFunção |

| Orçamentos Fiscal e da Seguridade Social |

| JANEIRO A JUNHO 2011/BIMESTRE MAIO-JUNHO |

+-----+

LRF. Art.52, inciso II, alínea 'c' - Anexo II

DESPESAS		D O T A Ç Ã O		E M P E N H A D A		L I Q U I D A D A				SALDO
		Inicial	Atualizada	no Bimestre	até Bimestre	no Bimestre	até Bimestre	% (F)	(F/B)	
Código	FUNÇÃO / SUBFUNÇÃO	(A)	(B)	(C)	(D)	(E)	(F)			
26.782	TRANSPORTE RODOVIÁRIO	1.252.940,00	1.849.751,00	319.066,21	1.183.241,81	407.968,87	1.116.166,21	11,68	60,34	733.584,79
	Subtotal	15.862.140,00	18.497.892,90	3.065.966,67	9.273.945,87	3.309.239,62	8.689.620,46	90,96	46,98	9.808.272,44
27	DESPORTO E LAZER	267.100,00	184.100,00	37.506,69	131.267,51	46.037,32	116.842,87	1,22	63,47	67.257,13
27.812	DESPORTO COMUNITÁRIO	267.100,00	184.100,00	37.506,69	131.267,51	46.037,32	116.842,87	1,22	63,47	67.257,13
	Subtotal	16.129.240,00	18.681.992,90	3.103.473,36	9.405.213,38	3.355.276,94	8.806.463,33	92,19	47,14	9.875.529,57
28	ENCARGOS ESPECIAIS	830.000,00	1.118.500,00	341.201,95	746.480,80	341.201,95	746.480,80	7,81	66,74	372.019,20
28.122	ADMINISTRAÇÃO GERAL	630.000,00	713.500,00	262.068,16	487.100,81	262.068,16	487.100,81	5,10	68,27	226.399,19
28.843	SERVIÇO DA DÍVIDA INTERNA	200.000,00	405.000,00	79.133,79	259.379,99	79.133,79	259.379,99	2,72	64,04	145.620,01
	Subtotal	16.959.240,00	19.800.492,90	3.444.675,31	10.151.694,18	3.696.478,89	9.552.944,13	100,00	48,25	10.247.548,77
99	RESERVA DE CONTINGENCIA	15.000,00	15.000,00	0,00	0,00	0,00	0,00	0,00	0,00	15.000,00
99.999	RESERVA DE CONTINGENCIA	15.000,00	15.000,00	0,00	0,00	0,00	0,00	0,00	0,00	15.000,00
	Subtotal	16.974.240,00	19.815.492,90	3.444.675,31	10.151.694,18	3.696.478,89	9.552.944,13	100,00	48,21	10.262.548,77
	DESPESAS (INTRA-ORÇAMENTÁRIAS) (II)	0,00	0,00	0,00	0,00	0,00	0,00	0,00	0,00	0,00
	TOTAL (III)=(I+II)	16.974.240,00	19.815.492,90	3.444.675,31	10.151.694,18	3.696.478,89	9.552.944,13	100,00	48,21	10.262.548,77

Fonte: Dados Extraídos do Setor Contábil.

DESPESAS		D O T A Ç Ã O		E M P E N H A D A		L I Q U I D A D A				SALDO
		Inicial	Atualizada	no Bimestre	até Bimestre	no Bimestre	até Bimestre	% (F)	(F/B)	
Código	FUNÇÃO / SUBFUNÇÃO	(A)	(B)	(C)	(D)	(E)	(F)			
	DESPESAS (INTRA-ORÇAMENTÁRIAS)	0,00	0,00	0,00	0,00	0,00	0,00	0,00	0,00	0,00
		0,00	0,00	0,00	0,00	0,00	0,00	0,00	0,00	0,00
	TOTAL	0,00	0,00	0,00	0,00	0,00	0,00	0,00	0,00	0,00

Fonte: Dados Extraídos do Setor Contábil.

PREFEITA MUNICIPAL
GISA APARECIDA GIACOMIN

TÉC. EM CONTABILIDADE
DAVI PECINATO CRC/SC 13.325

Relatório Resumido da Execução Orçamentária - Anexo IIB

+ [www.cplinformatica.com.br] -----{ 001 }+	
	Município de CATANDUVAS CONSOLIDADO
	Relatório Resumido da Execução Orçamentária
	Demonstrativo da Execução das Despesas por Função/SubFunção
	Orçamentos Fiscal e da Seguridade Social
	JANEIRO A JUNHO 2011/BIMESTRE MAIO-JUNHO

LRF, Art.52, inciso II, alínea 'c' - Anexo II

		D O T A Ç Ã O		E M P E N H A D A		L I Q U I D A D A		Inscritas em	Restos a Pagar		+- ((B+C)/TOTAL(B+C))	
		Inicial	Atualizada	no Bimestre	até Bimestre	no Bimestre	até Bimestre	Não Process.			+- ((b+c)/a)	
Código	FUNÇÃO / SUBFUNÇÃO	(A)		(B)		(C)			%	%	(a-(b+c))	SALDO
	DESPESAS											
	DESPESAS (EXCETO INTRA-ORÇAMENTÁRIAS) (I)	16.974.240,00	19.815.492,90	3.444.675,31	10.151.694,18	3.696.478,89	9.552.944,13	598.750,05	100,00	51,23	9.663.798,72	
01	LEGISLATIVA	755.200,00	755.200,00	116.110,16	313.974,11	116.110,16	313.974,11	0,00	3,09	41,58	441.225,89	
01.031	AÇÃO LEGISLATIVA	755.200,00	755.200,00	116.110,16	313.974,11	116.110,16	313.974,11	0,00	3,09	41,58	441.225,89	
	Subtotal	755.200,00	755.200,00	116.110,16	313.974,11	116.110,16	313.974,11	0,00	3,09	41,58	441.225,89	
04	ADMINISTRAÇÃO	1.922.975,00	2.097.975,00	328.787,32	1.187.988,28	363.850,12	1.033.662,84	154.325,44	11,70	56,63	909.986,72	
04.122	ADMINISTRAÇÃO GERAL	1.922.975,00	2.097.975,00	328.787,32	1.187.988,28	363.850,12	1.033.662,84	154.325,44	11,70	56,63	909.986,72	
	Subtotal	2.678.175,00	2.853.175,00	444.897,48	1.501.962,39	479.960,28	1.347.636,95	154.325,44	14,80	52,64	1.351.212,61	
06	SEGURANÇA PÚBLICA	227.200,00	254.262,66	14.716,05	130.583,62	17.709,29	122.619,40	7.964,22	1,29	51,36	123.679,04	
06.181	POLICIAMENTO	70.000,00	70.000,00	3.283,58	8.610,98	3.496,35	7.683,08	927,90	0,08	12,30	61.389,02	
06.182	DEFESA CIVIL	157.200,00	184.262,66	11.432,47	121.972,64	14.212,94	114.936,32	7.036,32	1,20	66,19	62.290,02	
	Subtotal	2.905.375,00	3.107.437,66	459.613,53	1.632.546,01	497.669,57	1.470.256,35	162.289,66	16,08	52,54	1.474.891,65	
08	ASSISTÊNCIA SOCIAL	592.850,00	672.616,60	122.778,30	299.693,56	130.679,90	292.588,16	7.105,40	2,95	44,56	372.923,04	
08.243	ASSISTÊNCIA À CRIANÇA E AO ADOLESCENTE	15.650,00	15.650,00	365,00	704,00	365,00	704,00	0,00	0,01	4,50	14.946,00	
08.244	ASSISTÊNCIA COMUNITÁRIA	577.200,00	656.966,60	122.413,30	298.989,56	130.314,90	291.884,16	7.105,40	2,95	45,51	357.977,04	
	Subtotal	3.498.225,00	3.780.054,26	582.391,83	1.932.239,57	628.349,47	1.762.844,51	169.395,06	19,03	51,12	1.847.814,69	
10	SAÚDE	3.667.565,00	4.776.954,35	861.024,39	2.432.386,03	907.760,12	2.321.248,88	111.137,15	23,96	50,92	2.344.568,32	
10.301	ATENÇÃO BÁSICA	3.642.165,00	4.732.253,56	837.441,54	2.406.630,38	884.177,27	2.295.493,23	111.137,15	23,71	50,86	2.325.623,18	
10.304	VIGILÂNCIA SANITÁRIA	7.500,00	26.800,79	23.500,00	24.312,80	23.500,00	24.312,80	0,00	0,24	90,72	2.487,99	
10.305	VIGILÂNCIA EPIDEMIOLÓGICA	17.900,00	17.900,00	82,85	1.442,85	82,85	1.442,85	0,00	0,01	8,06	16.457,15	
	Subtotal	7.165.790,00	8.557.008,61	1.443.416,22	4.364.625,60	1.536.109,59	4.084.093,39	280.532,21	42,99	51,01	4.192.383,01	
11	TRABALHO	255.225,00	222.225,00	0,00	18.710,00	1.595,41	10.305,41	8.404,59	0,18	8,42	203.515,00	
11.334	FOMENTO AO TRABALHO	255.225,00	222.225,00	0,00	18.710,00	1.595,41	10.305,41	8.404,59	0,18	8,42	203.515,00	
	Subtotal	7.421.015,00	8.779.233,61	1.443.416,22	4.383.335,60	1.537.705,00	4.094.398,80	288.936,80	43,18	49,93	4.395.898,01	
12	EDUCAÇÃO	4.445.910,00	5.096.396,93	921.390,32	2.609.118,01	947.059,43	2.480.768,39	128.349,62	25,70	51,20	2.487.278,92	
12.306	ALIMENTAÇÃO E NUTRIÇÃO	89.300,00	89.300,00	22.718,99	48.981,43	22.718,99	48.981,43	0,00	0,48	54,85	40.318,57	
12.361	ENSINO FUNDAMENTAL	4.007.810,00	4.575.296,93	686.370,31	2.242.211,90	712.039,42	2.113.862,28	128.349,62	22,09	49,01	2.333.085,03	
12.364	ENSINO SUPERIOR	80.000,00	150.000,00	26.934,00	60.699,60	26.934,00	60.699,60	0,00	0,60	40,47	89.300,40	
12.365	EDUCAÇÃO INFANTIL	255.300,00	268.300,00	185.007,02	256.505,08	185.007,02	256.505,08	0,00	2,53	95,60	11.794,92	
12.366	EDUCAÇÃO DE JOVENS E ADULTOS	13.500,00	13.500,00	360,00	720,00	360,00	720,00	0,00	0,01	5,33	12.780,00	
	Subtotal	11.866.925,00	13.875.630,54	2.364.806,54	6.992.453,61	2.484.764,43	6.575.167,19	417.286,42	68,88	50,39	6.883.176,93	
13	CULTURA	293.150,00	293.150,00	10.932,97	86.746,39	16.654,80	69.048,11	17.698,28	0,85	29,59	206.403,61	
13.392	DIFUSÃO CULTURAL	293.150,00	293.150,00	10.932,97	86.746,39	16.654,80	69.048,11	17.698,28	0,85	29,59	206.403,61	
	Subtotal	12.160.075,00	14.168.780,54	2.375.739,51	7.079.200,00	2.501.419,23	6.644.215,30	434.984,70	69,73	49,96	7.089.580,54	
15	URBANISMO	1.122.950,00	1.082.239,00	204.719,90	518.726,96	212.888,21	507.959,66	10.767,30	5,11	47,93	563.512,04	
15.451	INFRA-ESTRUTURA URBANA	608.150,00	638.750,00	104.330,53	271.638,16	112.498,84	260.870,86	10.767,30	2,68	42,53	367.111,84	
15.452	SERVIÇOS URBANOS	514.800,00	443.489,00	100.389,37	247.088,80	100.389,37	247.088,80	0,00	2,43	55,71	196.400,20	
	Subtotal	13.283.025,00	15.251.019,54	2.580.459,41	7.597.926,96	2.714.307,44	7.152.174,96	445.752,00	74,84	49,82	7.653.092,58	
16	HABITAÇÃO	536.675,00	536.675,00	17.778,60	28.192,70	17.778,60	28.192,70	0,00	0,28	5,25	508.482,30	
16.482	HABITAÇÃO URBANA	536.675,00	536.675,00	17.778,60	28.192,70	17.778,60	28.192,70	0,00	0,28	5,25	508.482,30	
	Subtotal	13.819.700,00	15.787.694,54	2.598.238,01	7.626.119,66	2.732.086,04	7.180.367,66	445.752,00	75,12	48,30	8.161.574,88	
17	SANEAMENTO	360.000,00	360.000,00	59.389,88	190.735,97	59.389,88	190.735,97	0,00	1,88	52,98	169.264,03	
17.512	SANEAMENTO BÁSICO URBANO	360.000,00	360.000,00	59.389,88	190.735,97	59.389,88	190.735,97	0,00	1,88	52,98	169.264,03	
	Subtotal	14.179.700,00	16.147.694,54	2.657.627,89	7.816.855,63	2.791.475,92	7.371.103,63	445.752,00	77,00	48,41	8.330.838,91	
20	AGRICULTURA	408.600,00	479.547,36	88.072,57	259.298,43	106.909,98	193.247,84	66.050,59	2,55	54,07	220.248,93	
20.606	EXTENÇÃO RURAL	408.600,00	479.547,36	88.072,57	259.298,43	106.909,98	193.247,84	66.050,59	2,55	54,07	220.248,93	
	Subtotal	14.588.300,00	16.627.241,90	2.745.700,46	8.076.154,06	2.898.385,90	7.564.351,47	511.802,59	79,55	48,57	8.551.087,84	
24	COMUNICAÇÕES	20.900,00	20.900,00	1.200,00	14.550,00	2.884,85	9.102,78	5.447,22	0,14	69,62	6.350,00	
24.722	TELECOMUNICAÇÕES	20.900,00	20.900,00	1.200,00	14.550,00	2.884,85	9.102,78	5.447,22	0,14	69,62	6.350,00	

+ [www.cplinformatica.com.br] -----{ 002 }+

Município de CATANDUVAS
Relatório Resumido da Execução Orçamentária
Demonstrativo da Execução das Despesas por Função/SubFunção
Orçamentos Fiscal e da Seguridade Social
JANEIRO A JUNHO 2011/BIMESTRE MAIO-JUNHO

-----+
LRF. Art.52, inciso II, alínea 'c' - Anexo II

		D O T A Ç Ã O		E M P E N H A D A		L I Q U I D A D A		Inscritas em			
DESPESAS		Inicial	Atualizada	no Bimestre	até Bimestre	no Bimestre	até Bimestre	Restos a Pagar	+- ((B+C)/TOTAL(B+C))		
Código	FUNÇÃO / SUBFUNÇÃO	(A)				(B)		Não Process.	%	+- ((b+c)/a)	SALDO
	Subtotal	14.609.200,00	16.648.141,90	2.746.900,46	8.090.704,06	2.901.270,75	7.573.454,25	517.249,81	79,70	48,60	8.557.437,84
26	TRANSPORTE	1.252.940,00	1.849.751,00	319.066,21	1.183.241,81	407.968,87	1.116.166,21	67.075,60	11,66	63,97	666.509,19
26.782	TRANSPORTE RODOVIÁRIO	1.252.940,00	1.849.751,00	319.066,21	1.183.241,81	407.968,87	1.116.166,21	67.075,60	11,66	63,97	666.509,19
	Subtotal	15.862.140,00	18.497.892,90	3.065.966,67	9.273.945,87	3.309.239,62	8.689.620,46	584.325,41	91,35	50,14	9.223.947,03
27	DESPORTO E LAZER	267.100,00	184.100,00	37.506,69	131.267,51	46.037,32	116.842,87	14.424,64	1,29	71,30	52.832,49
27.812	DESPORTO COMUNITÁRIO	267.100,00	184.100,00	37.506,69	131.267,51	46.037,32	116.842,87	14.424,64	1,29	71,30	52.832,49
	Subtotal	16.129.240,00	18.681.992,90	3.103.473,36	9.405.213,38	3.355.276,94	8.806.463,33	598.750,05	92,65	50,34	9.276.779,52
28	ENCARGOS ESPECIAIS	830.000,00	1.118.500,00	341.201,95	746.480,80	341.201,95	746.480,80	0,00	7,35	66,74	372.019,20
28.122	ADMINISTRAÇÃO GERAL	630.000,00	713.500,00	262.068,16	487.100,81	262.068,16	487.100,81	0,00	4,80	68,27	226.399,19
28.843	SERVIÇO DA DÍVIDA INTERNA	200.000,00	405.000,00	79.133,79	259.379,99	79.133,79	259.379,99	0,00	2,56	64,04	145.620,01
	Subtotal	16.959.240,00	19.800.492,90	3.444.675,31	10.151.694,18	3.696.478,89	9.552.944,13	598.750,05	100,00	51,27	9.648.798,72
99	RESERVA DE CONTINGENCIA	15.000,00	15.000,00	0,00	0,00	0,00	0,00	0,00	0,00	0,00	15.000,00
99.999	RESERVA DE CONTINGENCIA	15.000,00	15.000,00	0,00	0,00	0,00	0,00	0,00	0,00	0,00	15.000,00
	Subtotal	16.974.240,00	19.815.492,90	3.444.675,31	10.151.694,18	3.696.478,89	9.552.944,13	598.750,05	100,00	51,23	9.663.798,72
	DESPESAS (INTRA-ORÇAMENTÁRIAS) (II)	0,00	0,00	0,00	0,00	0,00	0,00	0,00	0,00	0,00	0,00
	TOTAL (III) = (I+II)	16.974.240,00	19.815.492,90	3.444.675,31	10.151.694,18	3.696.478,89	9.552.944,13	598.750,05	100,00	51,23	9.663.798,72

Fonte: Dados Extraídos do Setor Contábil.

		D O T A Ç Ã O		E M P E N H A D A		L I Q U I D A D A		Inscritas em		+- ((B+C)/TOTAL(B+C))	
DESPESAS		Inicial	Atualizada	no Bimestre	até Bimestre	no Bimestre	até Bimestre	Restos a Pagar	Não Process.		+- ((b+c)/a)
Código	FUNÇÃO / SUBFUNÇÃO	(A)				(B)		(C)	%	%	(a-(b+c)) SALDO
DESPESAS (INTRA-ORÇAMENTÁRIAS)		0,00	0,00	0,00	0,00	0,00	0,00	0,00	0,00	0,00	0,00
		0,00	0,00	0,00	0,00	0,00	0,00	0,00	0,00	0,00	0,00
TOTAL		0,00	0,00	0,00	0,00	0,00	0,00	0,00	0,00	0,00	0,00

Fonte: Dados Extraídos do Setor Contábil.

PREFEITA MUNICIPAL
GISA APARECIDA GIACOMIN

TÉC. EM CONTABILIDADE
DAVI PECINATO CRC/SC 13.325

Relatório Resumido da Execução Orçamentária - Anexo III

+ [www.cplinformatica.com.br] -----{ 001 }+	
	Município de CATANDUVAS CONSOLIDADO
	Relatório Resumido da Execução Orçamentária
	Demonstrativo da Receita Corrente Líquida
	Orçamentos Fiscal e da Seguridade Social
	JULHO/2010 A JUNHO/2011
+-----+	

LRF. Art.53, inciso I, Anexo III

ESPECIFICAÇÃO	EVOLUÇÃO DA RECEITA REALIZADA NOS ÚLTIMOS 12 MESES							
	07/2010	08/2010	09/2010	10/2010	11/2010	12/2010	01/2011	
RECEITAS CORRENTES (I)	1.470.505,00	1.410.264,78	1.367.376,77	1.597.820,80	1.487.818,43	1.860.464,24	1.507.456,55	
Receita Tributária	151.100,44	86.004,01	85.920,74	134.549,63	77.258,54	165.809,41	73.619,63	
IPTU	4.079,90	2.769,17	2.898,02	3.244,23	2.805,05	2.785,37	94,38	
ISS	47.351,71	36.882,59	44.353,67	73.015,37	44.116,20	57.722,06	44.584,70	
ITBI	21.878,58	21.816,20	20.752,00	16.510,00	13.643,15	8.959,11	11.471,03	
IRRF	63.509,03	7.353,06	7.073,08	7.011,65	7.043,72	89.476,58	9.734,78	
Outras	14.281,22	17.182,99	10.843,97	34.768,38	9.650,42	6.866,29	7.734,74	
Receita de Contribuições	31.717,76	59,97	31.395,79	68.357,43	34.333,42	36.381,56	36.231,24	
Receita Patrimonial	10.134,27	7.222,12	5.827,72	7.769,75	27.013,02	14.999,36	5.043,28	
Receita Agropecuária	0,00	0,00	0,00	0,00	0,00	0,00	0,00	
Receita Industrial	0,00	0,00	0,00	0,00	0,00	0,00	0,00	
Receita de Serviços	12.529,57	7.157,86	10.166,74	8.938,61	4.340,65	5.509,14	677,27	
Transferências Correntes	1.251.360,45	1.297.515,77	1.226.784,11	1.368.309,52	1.332.098,09	1.620.759,07	1.381.362,06	
Cota-Parte do FPM	248.721,31	333.336,20	278.258,05	299.541,54	359.079,75	624.138,45	433.997,93	
Cota-Parte do ICMS	482.466,99	495.464,86	520.575,27	560.493,73	544.277,80	583.068,32	570.290,58	
Cota-Parte do IPVA	63.384,30	67.741,24	64.618,17	58.367,33	40.251,35	19.834,24	26.350,17	
Cota-Parte do ITR	0,00	0,00	337,92	7.794,76	115,33	130,35	95,35	
Transf.da LC 87/1996	3.210,62	3.210,62	3.210,62	3.210,62	3.210,62	3.210,62	3.255,12	
Transferência do FUNDEB	198.760,17	187.192,16	190.274,97	201.413,41	202.798,03	221.493,82	196.729,46	
Outras Transferências	254.817,06	210.570,69	169.509,11	237.488,13	182.365,21	168.883,27	150.643,45	
Demais Receitas Correntes	13.662,51	12.305,05	7.281,67	9.895,86	12.774,71	17.005,70	10.523,07	
II-DEDUÇÕES	161.831,15	182.151,18	175.593,88	188.164,82	191.819,30	214.628,48	209.308,55	
Contrib.Empregadores e Trab.p/Seg.Social	0,00	0,00	0,00	0,00	0,00	0,00	0,00	
Contrib.Plano Seg.Social Servidor	0,00	0,00	0,00	0,00	0,00	0,00	0,00	
Servidor	0,00	0,00	0,00	0,00	0,00	0,00	0,00	
Patronal	0,00	0,00	0,00	0,00	0,00	0,00	0,00	
Compensação Financ.entre Regimes Previd.	0,00	0,00	0,00	0,00	0,00	0,00	0,00	
Deduções de receita para Formação do FUNDEB	161.831,15	182.151,18	175.593,88	188.164,82	191.819,30	214.628,48	209.308,55	
Cancelamentos de Restos a Pagar	0,00	0,00	0,00	0,00	0,00	0,00	0,00	
IRRF/Outras Deduções	0,00	0,00	0,00	0,00	0,00	0,00	0,00	
III-RECEITA CORRENTE LÍQUIDA (I-II)	1.308.673,85	1.228.113,60	1.191.782,89	1.409.655,98	1.295.999,13	1.645.835,76	1.298.148,00	

+ [www.cplinformatica.com.br] -----{ 002 }+
 |
 | Município de CATANDUVAS CONSOLIDADO |
 | Relatório Resumido da Execução Orçamentária |
 | Demonstrativo da Receita Corrente Líquida |
 | Orçamentos Fiscal e da Seguridade Social |
 | JULHO/2010 A JUNHO/2011 |
 +-----+

LRF. Art.53, inciso I, Anexo III

ESPECIFICAÇÃO	EVOLUÇÃO DA RECEITA REALIZADA NOS ÚLTIMOS 12 MESES						Previsão	
	02/2011	03/2011	04/2011	05/2011	Mes Atual	TOTAL	Atualizada	
RECEITAS CORRENTES (I)	1.539.581,88	2.115.334,82	1.633.457,52	1.698.566,41	1.636.361,88	19.325.009,08	17.642.200,00	
Receita Tributária	127.483,55	689.629,56	118.716,31	147.775,38	119.429,80	1.977.297,00	1.456.500,00	
IPTU	0,00	459.018,11	27.578,14	22.303,64	4.395,85	531.971,86	430.000,00	
ISS	83.783,31	60.983,51	53.043,59	45.704,25	67.990,44	659.531,40	558.600,00	
ITBI	5.201,25	10.987,97	6.239,62	23.712,10	13.383,47	174.554,48	70.000,00	
IRRF	8.969,06	6.213,30	6.127,07	8.755,90	8.539,19	229.806,42	87.200,00	
Outras	29.529,93	152.426,67	25.727,89	47.299,49	25.120,85	381.432,84	310.700,00	
Receita de Contribuições	32.285,28	31.751,00	40.239,82	40.976,33	37.207,35	420.936,95	404.800,00	
Receita Patrimonial	5.194,46	6.774,19	13.025,90	13.827,01	8.251,37	125.082,45	55.220,00	
Receita Agropecuária	0,00	30.000,00	0,00	0,00	0,00	30.000,00	0,00	
Receita Industrial	0,00	0,00	0,00	0,00	0,00	0,00	0,00	
Receita de Serviços	1.843,49	800,00	1.163,71	1.891,80	1.876,53	56.895,37	109.300,00	
Transferências Correntes	1.364.273,36	1.343.004,34	1.444.748,66	1.481.018,82	1.446.610,76	16.557.845,01	15.415.540,00	
Cota-Parte do FPM	467.569,14	305.238,64	404.592,84	464.387,91	419.142,81	4.638.004,57	4.490.000,00	
Cota-Parte do ICMS	502.742,90	575.247,84	571.698,32	558.635,06	552.412,28	6.517.373,95	6.204.500,00	
Cota-Parte do IPVA	56.771,46	76.219,22	75.247,22	73.534,28	88.541,84	710.860,82	640.000,00	
Cota-Parte do ITR	14,40	10,06	40,32	0,00	0,00	8.538,49	6.700,00	
Transf.da LC 87/1996	3.255,12	3.255,12	3.255,12	3.255,12	3.255,12	38.794,44	43.200,00	
Transferência do FUNDEB	181.811,96	188.015,68	197.925,17	202.359,21	197.619,14	2.366.393,18	1.302.000,00	
Outras Transferências	152.108,38	195.017,78	191.989,67	178.847,24	185.639,57	2.277.879,56	2.729.140,00	
Demais Receitas Correntes	8.501,74	13.375,73	15.563,12	13.077,07	22.986,07	156.952,30	200.840,00	
II-DEDUÇÕES	208.432,46	193.729,01	213.310,38	221.937,52	214.853,90	2.375.760,63	2.307.960,00	
Contrib.Empregadores e Trab.p/Seg.Social	0,00	0,00	0,00	0,00	0,00	0,00	0,00	
Contrib.Plano Seg.Social Servidor	0,00	0,00	0,00	0,00	0,00	0,00	0,00	
Servidor	0,00	0,00	0,00	0,00	0,00	0,00	0,00	
Patronal	0,00	0,00	0,00	0,00	0,00	0,00	0,00	
Compensação Financ.entre Regimes Previd.	0,00	0,00	0,00	0,00	0,00	0,00	0,00	
Deduções de receita para Formação do FUNDEB	208.432,46	193.729,01	213.310,38	221.937,52	214.853,90	2.375.760,63	2.307.960,00	
Cancelamentos de Restos a Pagar	0,00	0,00	0,00	0,00	0,00	0,00	0,00	
IRRF/Outras Deduções	0,00	0,00	0,00	0,00	0,00	0,00	0,00	
III-RECEITA CORRENTE LÍQUIDA (I-II)	1.331.149,42	1.921.605,81	1.420.147,14	1.476.628,89	1.421.507,98	16.949.248,45	15.334.240,00	

Fonte: Dados Extraídos do Setor Contábil.

PREFEITA MUNICIPAL
GISA APARECIDA GIACOMIN

TÉC. EM CONTABILIDADE
DAVI PECINATO CRC/SC 13.325

Relatório Resumido da Execução Orçamentária - Anexo IX

+ [www.cplinformatica.com.br] -----{ 001 }+
 | Município de CATANDUVAS CONSOLIDADO |
 | Relatório Resumido da Execução Orçamentária |
 | Demonstrativo de Restos a Pagar por Poder e Órgão |
 | Orçamento da Seguridade Social |
 | JANEIRO A JUNHO 2011 |
 +-----+

LRF. Art.53, inciso V - Anexo IX

PODER / ÓRGÃO	RESTOS A PAGAR PROCESSADOS					RESTOS A PAGAR NÃO-PROCESSADOS				
	Inscritos		Cancelados	Pagos	a Pagar	Inscritos		Cancelados	Pagos	a Pagar
	Exercícios Anteriores	Em 31 de Dez. de 2010				Em 31 de Dez. de 2010				
RESTOS A PAGAR (EXCETO INTRA-ORÇAMENTÁRIOS) (I)										
EXECUTIVO										
PREFEITURA MUNICIPAL DE CATANDUVAS										
	0,00	53.318,51	0,00	53.318,51	0,00	0,00	0,00	0,00	0,00	0,00
FUNDO MUNICIPAL DOS DIREITOS DA CRIANÇA E DO ADOLESCENTE DE CATANDUVAS										
	0,00	0,00	0,00	0,00	0,00	0,00	0,00	0,00	0,00	0,00
FUNDO MUNICIPAL DE ASSISTENCIA SOCIAL										
	0,00	42.612,97	0,00	42.612,97	0,00	0,00	0,00	0,00	0,00	0,00
FUNDO MUNICIPAL DE SAUDE DE CATANDUVAS										
	90,00	833,37	0,00	833,37	90,00	0,00	0,00	0,00	0,00	0,00
FUNDO DE REEQUIPAMENTO DO BOMBEIRO - FUNREBOM										
	0,00	0,00	0,00	0,00	0,00	0,00	0,00	0,00	0,00	0,00
LEGISLATIVO										
CÂMARA MUNICIPAL DE VEREADORES DE CATANDUVAS										
	0,00	0,00	0,00	0,00	0,00	0,00	0,00	0,00	0,00	0,00
RESTOS A PAGAR (INTRA-ORÇAMENTÁRIOS) (II)										
TOTAL (III)=(I+II)	90,00	96.764,85	0,00	96.764,85	90,00	0,00	0,00	0,00	0,00	0,00

Fonte: Dados Extraídos do Setor Contábil.

PODER / ÓRGÃO	RESTOS A PAGAR PROCESSADOS					RESTOS A PAGAR NÃO-PROCESSADOS				
	Inscritos		Cancelados	Pagos	a Pagar	Inscritos		Cancelados	Pagos	a Pagar
	Exercícios Anteriores	Em 31 de Dez. de 2010				Em 31 de Dez. de 2010				
RESTOS A PAGAR (INTRA-ORÇAMENTÁRIOS)										
EXECUTIVO										
LEGISLATIVO										
TOTAL	0,00	0,00	0,00	0,00	0,00	0,00	0,00	0,00	0,00	0,00

Fonte: Dados Extraídos do Setor Contábil.

PREFEITA MUNICIPAL
GISA APARECIDA GIACOMIN

TÉC. EM CONTABILIDADE
DAVI PECINATO CRC/SC 13.325

Aviso de Licitação - Processo Licitatório Nº 0069/2011 - Edital de Carta Convite Nº 0036/2011**AVISO DE LICITAÇÃO**

PROCESSO LICITATÓRIO Nº 0069/2011

EDITAL DE CARTA CONVITE Nº 0036/2011

Objeto: Contratação e serviços especializados de consultoria e assessoria técnicas nas áreas de projetos.

Abertura das Propostas: às 15 horas do dia 25 de julho de 2011. Da disponibilização do edital: o edital estará disponível em 13 de junho de 2011 na Prefeitura Municipal de Catanduvas - SC.

Informações: maiores informações, assim como cópia do Edital, poderão ser obtidas no Setor de Licitações da Prefeitura Municipal de Catanduvas - SC, das 7:30 às 11:30 e das 13:30 às 17:30, de segunda a sexta-feira, ou pelo telefone (049) 3525-1144 ramal 230.

Catanduvas, SC, 12 de julho de 2011.

GISA APARECIDA GIACOMIN

Prefeita Municipal.

Editais Nº 003/2011 de Audiência Pública

EDITAL Nº 003/2011 DE AUDIÊNCIA PÚBLICA

CONVOCA ENTIDADES PARA AUDIÊNCIA PÚBLICA PREPARATÓRIA E OFICIAL

GISA APARECIDA GIACOMIN, Prefeita Municipal de Catanduvas, SC, no uso das atribuições legais que lhe confere o art. 48 da Lei Complementar 101, de 04 de maio de 2000 e a Emenda a Lei Orgânica Municipal nº 11 de 29 de dezembro de 2009, visando assegurar a participação popular na definição dos investimentos e despesa continuada, torna pública a data da Audiência Pública para elaboração da LDO e LOA, e, alteração dos Anexos da Lei nº 2.231/09 de 11/11/2009, do PPA do Quadriênio 2010/2013 e convoca as entidades para efetuar cadastramento dos Delegados para Audiência Pública Oficial em consonância com a Legislação vigente e pelas disposições deste Edital.

1 DA AUDIÊNCIA PÚBLICA

1.1 A Audiência Pública, como instrumento de transparência da Gestão Fiscal do Município de Catanduvas SC, será realizada para tratar da elaboração da LDO - Lei de Diretrizes Orçamentárias para 2012, LOA - Lei Orçamentária Anual para 2012 e alterações dos anexos da Lei nº 2.231/09 do PPA - Plano Plurianual de Investimentos do Quadriênio 2010/2013.

1.2 A Audiência Pública será dividida em Preparatória e Oficial.

1.3 A Audiência será coordenada pelo Secretário Municipal de Finanças, por um representante indicado pelo Poder Executivo e representante do Poder Legislativo e nomeado pela Prefeita Municipal.

2 DO CALENDÁRIO, PAUTA E PARTICIPANTES DA AUDIÊNCIA PÚBLICA

2.1 A Audiência Pública acontecerá no DIA 28 DE JULHO DE 2011, às 9 horas, nas Dependências da Câmara Municipal de Vereadores, contendo os seguintes assuntos de Pauta:

2.1.1 LDO - Lei de Diretrizes Orçamentárias para o exercício de 2012;

2.1.2 LOA - Lei Orçamentária Anual para o exercício de 2012;

2.1.3 Alterações dos Anexos do PPA - Plano Plurianual do quadriênio 2010/2013.

2.2 Participantes: Todos os integrantes dos seguintes Conselhos e Associações:

a - Conselho Municipal do Fundeb

b - Conselho de Alimentação Escolar;

c - APPS das Escolas da Rede Municipal, Estadual e Particular;

d - Representantes de Professores do ensino Pré-Escolar, Fundamental e Médio;

e - Representantes dos Funcionários Públicos;

f - Conselho Municipal de Assistência Social;

g - Conselho Municipal de Saúde;

h - Sociedade Patronato Anjo da Guarda;

i - Conselho dos Direitos da Criança Adolescentes e Tutelar;

j - APAE.

k - Representantes das Associações de Agricultores;

l - Sindicato dos Empregados da Indústria da Erva Mate;

m- Sindicato dos Transportadores de Cargas de Catanduvas;

n- Representantes dos Madeireiros;

o- Representante do CDL;

p - Representantes das Associações dos Bairros;

q - Representantes do Banco Brasil de Catanduvas;

r - Representante do Corpo de Bombeiros;

s - Representante da Secretaria de Agricultura.

2.3 Se os trabalhos não forem totalmente concluídos no dia, será marcada uma próxima audiência para finalização dos trabalhos.

3 DAS DISPOSIÇÕES GERAIS

3.1 Serão objetos de discussão na Audiência Pública para elaboração da LDO, LOA e PPA, os valores para Investimentos e ou expansão das despesas obrigatórias de caráter continuado.

3.2 Cada entidade deverá indicar o nome do DELEGADO e do SUPLENTE DE DELEGADO e informar a Secretaria Municipal de Administração até 01 dia antes da data fixada para realização da Audiência Pública Preparatória e Oficial.

3.3 Somente os Delegados ou Suplentes devidamente credenciados terão o direito de votar na escolha das prioridades apresentadas para a LDO, LOA e Alteração dos anexos do PPA.

3.4 Todos os demais cidadãos Catanduvenses e outras entidades civis que manifestarem interesse poderão participar da Audiência Pública Oficial, opinando, porém sem direito ao VOTO na LDO, LOA e PPA.

3.5 A Audiência Pública será registrada em ata, com livro de presença e relatório das propostas aprovadas.

Catanduvas SC, 11 de Julho de 2011.

GISA APARECIDA GIACOMIN

Prefeita Municipal.

Chapadão do Lageado

PREFEITURA**Portaria Nº 323/2011 de 15.07.2011**

ESTADO DE SANTA CATARINA

PREFEITURA DO MUNICÍPIO DE CHAPADÃO DO LAGEADO

P O R T A R I A Nº 323/2011

- CONSIDERANDO a apresentação de certificado de conclusão do Ensino Médio.

O Prefeito do Município de Chapadão do Lageado, Estado de Santa Catarina, usando das atribuições legais conferidas pelo art.50, VII, da Lei Orgânica Municipal, e de acordo com o art. 18 inciso III, da Lei Complementar 007 de 23.12.99, com redação da Lei Complementar nº049 de 09.12.10,

RESOLVE:

Art.1º Conceder progressão funcional do Nível I para o Nível IV, por nova habilitação ou titulação, a Servidora ELISIANE FELIPE TOMIOSSO, matrícula nº 2547/04 (Código 3.3.02), ocupante do cargo efetivo de Agente de Serviços Gerais - 40 horas, em exercício na Secretaria Municipal da Educação, Cultura e Esportes.

**DOM/SC**

ASSINADO DIGITALMENTE

Art. 2º A progressão corresponderá a um (1) nível por habilitação no ensino fundamental e dois (2) níveis por habilitação no ensino médio, com fundamento no art. 22, incisos I e II, da Lei Complementar 007 de 23.12.99, com redação da Lei Complementar nº049 de 09.12.10.

Art. 3º A servidora passará a receber o vencimento correspondente ao Nível IV, código 3.3.02, do anexo IV da Lei Complementar 007 de 23.12.99,

Art. 4º Esta portaria entra em vigor na data de sua publicação.

Prefeitura do Município de Chapadão do Lageado, 15 de julho de 2011.
JOSE BRAULIO INACIO
Prefeito Municipal

Portaria Nº 324/2011 de 15.07.2011

ESTADO DE SANTA CATARINA
PREFEITURA DO MUNICÍPIO DE CHAPADÃO DO LAGEADO
P O R T A R I A Nº 324/2011

CONSIDERANDO - a apresentação do Certificado de conclusão no Curso de Graduação Plena em Pedagogia.

O Prefeito do Município de Chapadão do Lageado, Estado de Santa Catarina, usando de suas atribuições legais conferidas pela Lei Orgânica do Município de Chapadão do Lageado - SC, e de acordo com o Artigo 9º da Lei nº. 0085 de 30.06.99 e nos termos do Anexo III do Quadro de Pessoal do Magistério Público Municipal, Grupo I - Docente, constante da Lei Complementar nº. 006 de 23.12.1999.

RESOLVE:

Art.1º Conceder Equiparação Salarial a Servidora DANIELA KRAUS, que exerce a função do Cargo de Professora ACT- 20 horas, nomeada pela Portaria nº.156 de 17.02.11 e matriculada sob o nº. 2452/05, na Secretaria Municipal da Educação, Cultura e Esportes, passando esta a receber o vencimento inicial previsto no Nível II, Anexo VII da Lei Complementar nº. 006 de 23.12.99.

Art. 2º Esta portaria entra em vigor na data de sua publicação.

Prefeitura do Município de Chapadão do Lageado, 15 de julho de 2011.
JOSÉ BRAULIO INÁCIO
Prefeito Municipal

Portaria Nº 325/2011 de 15.07.2011

ESTADO DE SANTA CATARINA
PREFEITURA DO MUNICÍPIO DE CHAPADÃO DO LAGEADO
P O R T A R I A Nº 325/2011

- CONSIDERANDO - a apresentação do Certificado de conclusão no Curso de Graduação Plena em Pedagogia.

O Prefeito do Município de Chapadão do Lageado, Estado de Santa Catarina, usando de suas atribuições legais conferidas pela Lei Orgânica do Município de Chapadão do Lageado - SC, e de acordo com o Artigo 9º da Lei nº. 0085 de 30.06.99 e nos termos do Anexo III do Quadro de Pessoal do Magistério Público Municipal, Grupo I - Docente, constante da Lei Complementar nº. 006 de 23.12.1999.

RESOLVE:

Art.1º Conceder Equiparação Salarial a Servidora CLAUDIA LOPES SYPRIANI, que exerce a função do Cargo de Professora ACT- 20

horas, nomeada pela Portaria nº.119 de 04.02.11 e matriculada sob o nº. 251106, na Secretaria Municipal da Educação, Cultura e Esportes, passando esta a receber o vencimento inicial previsto no Nível II, Anexo VII da Lei Complementar nº. 006 de 23.12.99.

Art. 2º Esta portaria entra em vigor na data de sua publicação.

Prefeitura do Município de Chapadão do Lageado, 15 de julho de 2011.

JOSÉ BRAULIO INÁCIO
Prefeito Municipal

Concórdia

CÂMARA MUNICIPAL

Resolução Nº 351

Dispõe sobre a participação da Câmara Municipal de Vereadores de Concórdia na Expo Concórdia 2011 e dá outras providências. A MESA DA CÂMARA MUNICIPAL DE CONCÓRDIA, Estado de Santa Catarina, no uso de suas atribuições legais,

R E S O L V E:

Art. 1º A Câmara Municipal de Vereadores de Concórdia participará do evento Expo Concórdia 2011, organizado pelo Executivo Municipal, que acontecerá nos dias 23 a 31 de julho de 2011, no Parque de Exposições Atílio Francisco Xavier Fontana, neste Município.

Art. 2º A participação no evento se dará através de estande instalada no anexo Multiuso do Parque, no espaço cedido pela Comissão Central Organizadora da Expo.

Parágrafo único. A organização e logística do espaço cedido ficam sob responsabilidade deste Poder Legislativo.

Art. 3º As despesas decorrentes da presente Resolução correrão por conta das dotações do orçamento vigente.

Art. 4º Esta Resolução entra em vigor na data de sua publicação.

Concórdia, 11 de julho de 2011.

LEOCIR DOMINGO ZANELLA
Presidente

EVANDRO PEGORARO
Vice-Presidente

DIRCEU BIONDO
1º Secretário

ARLAN GULIANI
2º Secretário

Cordilheira Alta

PREFEITURA

Notificação de Recebimento Recursos Federais 11/07/2011

Santa Catarina

PREFEITURA MUNICIPAL DE CORDILHEIRA ALTA

Betha Sistemas

Exercício de 2011

Data do Recebimento: 11/07/2011

Notificação de Recebimento Recursos Federais

O Município de Cordilheira Alta/SC, nos termos da Lei Federal n. 9.452/97, notifica os partidos políticos, sindicatos de trabalhadores e entidades empresariais com sede no Município, a liberação dos seguintes recursos do Governo Federal:

Espécie		Recebido no Período
Receitas Orçamentárias		7.584,64
4.1.7.2.1.00.00.00.00	Transf. da União	6.797,18
4.1.7.2.1.33.00.00.00	Transf. de Recursos do Sistema Único Saúde - SUS	6.797,18
4.1.7.2.1.33.02.00.00	Piso de Atenção Básica - PAB	5.296,50
4.1.7.2.1.33.05.00.00	Programa de Assistência Farmaceutica Basica	1.500,68
4.1.7.2.4.00.00.00.00	TRANSFERENCIAS MULTIGOVERNAMENTAIS	787,46
4.1.7.2.4.01.00.00.00	Transf. de Recursos do FUNDEF	787,46
4.1.7.2.4.01.01.00.00	Transf. de Recursos do FUNDEB - 60%	472,48
4.1.7.2.4.01.02.00.00	Transf. de Recursos do FUNDEB - 40%	314,98

Notificação de Recebimento Recursos Federais 12/07/2011
Santa Catarina
PREFEITURA MUNICIPAL DE CORDILHEIRA ALTA

Betha Sistemas

Exercício de 2011

Data do Recebimento: 12/07/2011

Notificação de Recebimento Recursos Federais

O Município de Cordilheira Alta/SC, nos termos da Lei Federal n. 9.452/97, notifica os partidos políticos, sindicatos de trabalhadores e entidades empresariais com sede no Município, a liberação dos seguintes recursos do Governo Federal:

Espécie		Recebido no Período
Receitas Orçamentárias		3.321,54
4.1.7.2.4.00.00.00.00	TRANSFERENCIAS MULTIGOVERNAMENTAIS	3.321,54
4.1.7.2.4.01.00.00.00	Transf. de Recursos do FUNDEF	3.321,54
4.1.7.2.4.01.01.00.00	Transf. de Recursos do FUNDEB - 60%	1.992,92
4.1.7.2.4.01.02.00.00	Transf. de Recursos do FUNDEB - 40%	1.328,62

Notificação de Recebimento Recursos Federais 13/07/2011**Santa Catarina****PREFEITURA MUNICIPAL DE CORDILHEIRA ALTA**

Betha Sistemas

Exercício de 2011

Data do Recebimento: 13/07/2011

Notificação de Recebimento Recursos Federais

O Município de Cordilheira Alta/SC, nos termos da Lei Federal n. 9.452/97, notifica os partidos políticos, sindicatos de trabalhadores e entidades empresariais com sede no Município, a liberação dos seguintes recursos do Governo Federal:

Espécie		Recebido no Período
Receitas Orçamentárias		14.352,50
4.1.7.2.4.00.00.00.00	TRANSFERENCIAS MULTIGOVERNAMENTAIS	14.352,50
4.1.7.2.4.01.00.00.00	Transf. de Recursos do FUNDEF	14.352,50
4.1.7.2.4.01.01.00.00	Transf. de Recursos do FUNDEB - 60%	8.611,50
4.1.7.2.4.01.02.00.00	Transf. de Recursos do FUNDEB - 40%	5.741,00

Notificação de Recebimento Recursos Federais 14/07/2011
Santa Catarina
PREFEITURA MUNICIPAL DE CORDILHEIRA ALTA

Betha Sistemas

Exercício de 2011

Data do Recebimento: 14/07/2011

Notificação de Recebimento Recursos Federais

O Município de Cordilheira Alta/SC, nos termos da Lei Federal n. 9.452/97, notifica os partidos políticos, sindicatos de trabalhadores e entidades empresariais com sede no Município, a liberação dos seguintes recursos do Governo Federal:

Espécie		Recebido no Período
Receitas Orçamentárias		19.637,79
4.1.7.2.1.00.00.00.00	Transf. da União	1.000,00
4.1.7.2.1.34.00.00.00	Transf. de Recursos do Fund. Nac. As.Social - FNAS	1.000,00
4.1.7.2.1.34.03.00.00	Transf. de Recursos do FNAS - PBT	1.000,00
4.1.7.2.4.00.00.00.00	TRANSFERENCIAS MULTIGOVERNAMENTAIS	18.637,79
4.1.7.2.4.01.00.00.00	Transf. de Recursos do FUNDEF	18.637,79
4.1.7.2.4.01.01.00.00	Transf. de Recursos do FUNDEB - 60%	11.182,67
4.1.7.2.4.01.02.00.00	Transf. de Recursos do FUNDEB - 40%	7.455,12

Coronel Martins

PREFEITURA

Anexo TC-07/94 - Dados e Texto de Contrato 096

ANEXO TC-07/94 - DADOS E TEXTO DE CONTRATO 096

MÊS/ANO: JULHO/2011 NÚMERO CONTRATO: 096/2011

VALOR TOTAL CONTRATO: R\$ 14.623,00 (quatorze mil seiscentos e vinte e três reais)

INÍCIO DA VIGÊNCIA: 15/07/2011

DESCRIÇÃO: O objeto do presente instrumento consiste na contratação de empresa para fornecimento de peças e serviços para conserto de veículos, sendo:

2.1. Aquisição de peças e reforma na parte de funilaria, estofamento e pintura do veículo FORD/FIESTA STREET 1.0 Placas MDI 3708; e

2.2 - Aquisição de peças e reforma na parte de funilaria, estofamento e pintura do veículo VW/PARATI PLUS 1.6 Placas MGA 5102

RESPONSÁVEL JURÍDICO: Dr. Michael Hartmann OAB/SC n. 14.693

TIPO DE PESSOA (1/2): 2 CPF/CNPJ: 02.481.582/0001-09

CONTRATADO: RICARDO CAVALLINI ME

VENCIMENTO DO CONTRATO: O presente contrato tem sua vigência da data da assinatura do contrato até a execução do objeto contratado, limitando-se há 60 (sessenta) dias

Corupá**PREFEITURA****Lei Nº 2027 - Anexo I - Plano Municipal de Saneamento Basico Corupá - SC**

Plano Municipal de Saneamento Básico de Corupá – SC



PLANO MUNICIPAL DE SANEAMENTO BÁSICO DE CORUPÁ – SC

MAIO/2010**BSA – Bureau de Soluções Ambientais**Rua Jacob Eisenhuth, 85 - sala 201 – Joinville – SC – CEP: 89203-070 Fone/fax: (47) 3029-4494
www.bsagestao.com.br**DOM/SC**

ASSINADO DIGITALMENTE

www.diariomunicipal.sc.gov.br



Plano Municipal de Saneamento Básico de Corupá – SC



SUMÁRIO

BSA – Bureau de Soluções Ambientais
Rua Jacob Eisenhuth, 85 - sala 201 – Joinville – SC – CEP: 89203-070 Fone/fax: (47) 3029-4494
www.bsagestao.com.br

2



Plano Municipal de Saneamento Básico de Corupá – SC

**SUMÁRIO**

1. APRESENTAÇÃO.....	7
2. INTRODUÇÃO	9
2.1 Objetivos do PMSB-Corupá	9
2.1.1 Objetivo Geral:.....	9
2.1.2 Objetivos Específicos:	9
2.2 Metodologia.....	10
3. CARACTERÍSTICAS GERAIS DO MUNICÍPIO.....	12
3.1 Aspectos Históricos.....	12
3.2 Localização	14
3.3 Clima, Temperatura e Precipitação	15
3.4 Recursos Hídricos	16
3.5 Relevo e Solo da Região.....	16
4. CARACTERIZAÇÃO DA INFRAESTRUTURA DE SANEAMENTO BÁSICO...18	
4.1 Sistema de Abastecimento de Água	18
4.1.1 Captação	18
4.1.2 Adução de Água Bruta.....	20
4.1.3 Tratamento de Água	22
4.1.4 Medição de Vazão de Água Tratada	25
4.1.5 Adução de Água Tratada	25
4.1.6 Reservação de Água Tratada	26
4.1.7 Rede de Distribuição	27
4.1.8 Unidades de Recalque de Água Tratada	28
4.1.9 Características da Prestação dos Serviços	29
4.1.10 Controle de Qualidade.....	29
4.2 Sistema de Esgotamento Sanitário	31
4.3 Sistema de Drenagem Urbana e Manejo de Águas Pluviais	32
4.4 Sistema de Limpeza Urbana e Manejo de Resíduos Sólidos.....	33
4.4.1 Coleta, transporte e Destinação Final de Resíduos Sólidos	33
4.4.2 Recuperação Ambiental da área do antigo “lixão”	40

BSA – Bureau de Soluções Ambientais

Rua Jacob Eisenhuth, 85 - sala 201 – Joinville – SC – CEP: 89203-070 Fone/fax: (47) 3029-4494
www.bsagestao.com.br

3

**DOM/SC**

ASSINADO DIGITALMENTE

www.diariomunicipal.sc.gov.br



Plano Municipal de Saneamento Básico de Corupá – SC



5. ESTUDO POPULACIONAL	43
5.1 Determinação da Taxa de Crescimento Populacional	43
5.2 Estimativa de Crescimento Populacional para o Horizonte de Projeto – 2029.	45
6. DIAGNÓSTICO GERAL DOS SERVIÇOS DE SANEAMENTO BÁSICO.....	49
6.1 Contribuições da Comunidade	49
6.2 Pontos Fortes e Pontos Fracos dos Sistemas	52
7. CONSOLIDAÇÃO DO DIAGNÓSTICO – METODOLOGIA CDP	57
8. PROGNÓSTICO DOS SERVIÇOS DE SANEAMENTO BÁSICO	69
8.1 Conteúdo do Prognóstico.....	69
8.2 Metodologia para Prognóstico.....	69
8.3 Projeções para o Sistema de Abastecimento de Água	70
8.3.1 Critérios de Projetos	70
8.4 Projeções para o Sistema de Esgotamento Sanitário	75
8.4.1 Critérios de Projetos	75
8.5 Projeções para o Sistema de Drenagem Urbana e Manejo das Águas Pluviais.....	79
8.5.1 Critério de Projeto.....	79
8.6 Projeções para o Sistema de Coleta e Destinação Final de Resíduos	81
Sólidos	81
8.6.1 Critérios de Projeto.....	81
8.6.2 Projeções dos serviços de Coleta, Valorização e Destinação Final de Resíduos Sólidos Domiciliares	81
9. PROJEÇÕES DE INVESTIMENTOS NOS SISTEMAS	87
9.1 Projeções de Investimentos nos Sistemas de Abastecimento de Água e Esgotamento Sanitário.....	87
9.1 Projeções de Investimentos no Sistema de Drenagem Pluvial	99
9.2 Projeções de Investimentos nos Sistema de Coleta e Destinação Final de Resíduos Sólidos	101
10. PROGRAMAS, AÇÕES E PROJETOS PARA ATENDIMENTO DAS METAS	109
11. RESUMO DE INVESTIMENTOS NOS SERVIÇOS DE SANEAMENTO BÁSICO	123

BSA – Bureau de Soluções Ambientais

Rua Jacob Eisenhuth, 85 - sala 201 – Joinville – SC – CEP: 89203-070 Fone/fax: (47) 3029-4494
www.bsagestao.com.br

4



DOM/SC

ASSINADO DIGITALMENTE

www.diariomunicipal.sc.gov.br



Plano Municipal de Saneamento Básico de Corupá – SC



12. AÇÕES PARA SITUAÇÕES DE EMERGÊNCIAS	128
12.1 Ações de Contingência	128
12.2 Ações de Emergência	129
13. INDICADORES PARA AVALIAÇÃO DOS RESULTADOS	132
14. MECANISMOS PARA AVALIAÇÃO SISTEMÁTICA DAS AÇÕES PROGRAMADAS	136
15. CONSIDERAÇÕES FINAIS	138
16. EQUIPE TÉCNICA	141
17. PARTICIPAÇÃO SOCIAL	143

BSA – Bureau de Soluções Ambientais

Rua Jacob Eisenhuth, 85 - sala 201 – Joinville – SC – CEP: 89203-070 Fone/fax: (47) 3029-4494
www.bsagestao.com.br

5

**DOM/SC**

ASSINADO DIGITALMENTE

www.diariomunicipal.sc.gov.br



Plano Municipal de Saneamento Básico de Corupá – SC



1. APRESENTAÇÃO

BSA – Bureau de Soluções Ambientais

Rua Jacob Eisenhuth, 85 - sala 201 – Joinville – SC – CEP: 89203-070 Fone/fax: (47) 3029-4494
www.bsagestao.com.br

6



Plano Municipal de Saneamento Básico de Corupá – SC



1. APRESENTAÇÃO

O presente documento constitui o Plano de Saneamento Básico do Município de Corupá – PMSB-Corupá, abrangendo os Sistemas de Abastecimento de Água, Sistema de Esgotamento Sanitário, Drenagem e Manejo de Águas Pluviais e Limpeza Urbana e Manejo de Resíduos Sólidos, elaborado de acordo com as diretrizes estabelecidas no Artigo 19 da Lei Federal nº. 11.445 de 05 de janeiro de 2007, que estabelece as diretrizes nacionais para o Saneamento Básico.

O PMSB-Corupá foi desenvolvido considerando-se período de planejamento de 20 (vinte) projetado, portanto, para os anos de 2010 a 2029.

Conforme determinação do § 4º do Artigo 19 da Lei 11.445/07, o PMSB-Corupá deverá ser revisto em prazo não superior a quatro anos, anteriormente à elaboração do Plano Plurianual do Município.

BSA – Bureau de Soluções Ambientais

Rua Jacob Eisenhuth, 85 - sala 201 – Joinville – SC – CEP: 89203-070 Fone/fax: (47) 3029-4494
www.bsagestao.com.br

7



Plano Municipal de Saneamento Básico de Corupá – SC



2. INTRODUÇÃO

BSA – Bureau de Soluções Ambientais

Rua Jacob Eisenhuth, 85 - sala 201 – Joinville – SC – CEP: 89203-070 Fone/fax: (47) 3029-4494
www.bsagestao.com.br

8



DOM/SC

ASSINADO DIGITALMENTE



Plano Municipal de Saneamento Básico de Corupá – SC



2. INTRODUÇÃO

O **PMSB-Corupá** apresenta sua estrutura conforme segue:



2.1 Objetivos do PMSB-Corupá

2.1.1 Objetivo Geral:

Estabelecimento de ações para a Universalização do Saneamento Básico, através da ampliação progressiva do acesso de todos os domicílios ocupados no município de Corupá ao saneamento básico.

2.1.2 Objetivos Específicos:

- Garantir as condições de qualidade dos serviços existentes buscando sua melhoria e ampliação às localidades não atendidas;
- Implementar os serviços ora inexistentes, em prazos factíveis;
- Criar instrumentos para regulação, fiscalização e monitoramento e gestão dos serviços;
- Estimular a conscientização ambiental da população e

BSA – Bureau de Soluções Ambientais

Rua Jacob Eisenhuth, 85 - sala 201 – Joinville – SC – CEP: 89203-070 Fone/fax: (47) 3029-4494
www.bsagestao.com.br

9



Plano Municipal de Saneamento Básico de Corupá – SC



- Atingir condição de sustentabilidade técnica, econômica, social e ambiental aos serviços de saneamento básico.

2.2 Metodologia

A metodologia aplicada para elaboração do PMSB-Corupá teve como princípio básico o estímulo a participação da comunidade corupaense.

Para tanto um conjunto de atividades foram realizadas de forma a estimular a efetiva participação da sociedade.

O item 17 deste Plano são apresentados os elementos relacionados à mobilização social e efetiva participação da comunidade.

De forma geral a metodologia contempla:

- **Levantamento de dados (informações documentais e dados de campo);**
- **Consultas públicas – Reuniões Comunitárias;**
- **Diagnóstico da situação atual;**
- **Objetivos e metas Imediatos, de curto, médio e longo prazos;**
- **Proposição de programas e ações para atender as metas;**
- **Mecanismos e procedimentos para avaliação das ações programadas;**
- **Audiência Pública;**
- **Adequação de resultados da Audiência Pública;**
- **Consolidação do Plano Municipal de Saneamento.**

Estes trabalhos foram realizados entre julho de 2009 e maio de 2010.

BSA – Bureau de Soluções Ambientais

Rua Jacob Eisenhuth, 85 - sala 201 – Joinville – SC – CEP: 89203-070 Fone/fax: (47) 3029-4494
www.bsagestao.com.br

10



Plano Municipal de Saneamento Básico de Corupá – SC



3. CARACTERÍSTICAS GERAIS DO MUNICÍPIO

BSA – Bureau de Soluções Ambientais

Rua Jacob Eisenhuth, 85 - sala 201 – Joinville – SC – CEP: 89203-070 Fone/fax: (47) 3029-4494
www.bsagestao.com.br

11



Plano Municipal de Saneamento Básico de Corupá – SC



3. CARACTERÍSTICAS GERAIS DO MUNICÍPIO

O município de Corupá localiza-se na região norte do Estado de Santa Catarina, cercado pela cadeia de montanhas da Serra do Mar, dispõe de uma área aproximada de 407 km², e atualmente, comporta uma população de 13.380 habitantes, segundo dados do IBGE – 2009. Possui densidade populacional de 31,9 habitantes por km².

O município está integrado na região administrada pela Secretaria de Estado de Desenvolvimento Regional de Jaraguá do Sul. Também faz parte da AMVALI – Associação dos Municípios do Vale do Itapocu.

Segundo dados do PNUD – 2000, o município de Schroeder apresenta elevado índice de desenvolvimento humano – IDH, valor igual a 0,818.

3.1 Aspectos Históricos

A história de Corupá remonta ao ano de 1541 quando a expedição de Don Alvar Nuñez Cabeza de Vaca percorreu o célebre Peabiru: caminho indígena pré-cabraliano que ligava os Andes ao Oceano Atlântico. O Peabiru iniciava na desembocadura do Rio Itapocu, em Barra Velha, subindo por ele até a confluência dos rios Novo e Humboldt e dali pela atual Avenida Getúlio Vargas subia a Serra do Mar, pelo traçado da atual estrada de ferro até as nascentes do Rio Banhados e seguindo o Rio Negrinho, o Rio Negro, o Rio Iguaçu e o Rio Paraná até o Paraguai, além disso, também interligava trilhas indígenas menores. Este caminho foi muito usado até 1850, quando ele foi retalhado pela construção de rodovias e a ferrovia, mas ainda é possível percorrer o traçado geral.

Em 1849 foi criada a Sociedade Colonizadora Hamburguesa, mais tarde substituída pela Companhia Hanseática de Colonização que englobou os bens da anterior, com o objetivo de povoar as terras dos príncipes Dona Francisca, François de Orleans e do Conde d'Eu, esposo da princesa Dona Isabel. Em 1895 a Cia Hanseática, por seu diretor Karl Fabri, adquiriu por compra, mais de 635.000 hectares de terra, dos quais, 35.000 ficavam no alto vale do Rio Itapocu e deram origem a Corupá, e por contrato, as terras deveriam ser colonizadas num prazo de vinte anos por imigrantes europeus.

O primeiro nome de Corupá foi Hansa Humboldt, em homenagem ao naturalista alemão Alexandre von Humboldt. A data de fundação refere-se ao dia em que Otto Hillbrecht e seu filho e Wilhelm Ehrhardt compraram os primeiros lotes coloniais, respectivamente os de número 6, 7 e 1. Estes pioneiros, vindos da Alemanha,

BSA – Bureau de Soluções Ambientais

Rua Jacob Eisenhuth, 85 - sala 201 – Joinville – SC – CEP: 89203-070 Fone/fax: (47) 3029-4494
www.bsagestao.com.br

12



Plano Municipal de Saneamento Básico de Corupá – SC



desembarcaram em São Francisco do Sul em 30/06/1897 e em 07/07/1897 chegaram a Hansa Humboldt vindos de barco pelo Rio Itapocu, sendo este o único caminho de acesso até 1900. Desembarcaram na confluência dos rios Humboldt e Novo, seguiram por um picadão, hoje a Avenida Getúlio Vargas, até o galpão dos imigrantes onde foram recebidos pelo agrimensor Eduard Krisch. O galpão não passava de um rancho feito de troncos tendo cobertura de folhas de palmito.

Os três primeiros focos irradiadores da civilização catarinense foram São Francisco do Sul (1658), Desterro, atual Florianópolis (1666) e Laguna (1676). Corupá estava integrada à administração de São Francisco do Sul à qual se ligavam Joinville, Jaraguá do Sul e todas circunvizinhanças. Com a criação do distrito de Joinville, Corupá foi anexada a administração de Joinville via Jaraguá do Sul; mais tarde criou-se o distrito de Jaraguá do Sul e, finalmente, em 11/05/1908 foi criado o distrito de Hansa Humboldt, sendo o primeiro intendente o Sr. Ernesto Rückert. Em virtude do Decreto Lei Estadual do Governador Nereu Ramos de no. 941 de 31/12/1943, a partir de 01/01/1944 Hansa Humboldt passou a chamar-se Corupá. Por Decreto Lei Estadual nº 348 de 21/06/1958 foi criado o Município de Corupá e sua instalação ocorreu no dia 25/07/1958.

Antes mesmo da fundação oficial de Hansa Humboldt já eram conhecidos os acidentes geográficos de Corupá, tais como as serras e principalmente as fortes e altas quedas de água que do planalto despenham à planície. Em 1879 foi organizada uma expedição, liderada por Albert Kröhne, com a incumbência de encontrar um futuro caminho entre Hansa Humboldt e São Bento do Sul e que desse também ligação a Curitiba. Nesta expedição foram denominados o Rio Ano Bom, o Rio Humboldt e a Estrada Bomplandt. Bomplandt era companheiro de viagens de Alexandre von Humboldt. Já pelo lado contrário, havia o caminho aberto por Emílio Carlos Jourdain, seguindo o Vale do Rio Novo. Nesta época também foram denominados o afluente do Rio Novo, o Rio Isabel, em homenagem à Princesa, e o afluente deste, o Rio Paulo. Todas estas denominações são utilizadas até hoje.

A partir de dezembro de 1897 o número de imigrantes foi aumentando. Em novembro de 1899 foi fundada a comunidade evangélica. Também em 1899 foi fundado o primeiro hotel, pelo casal Wilhelm e Maria Pieper, e chamava-se Hotel Pieper. Em 1902, 26 lotes tinham casas edificadas e outros 16 haviam sido vendidos. Em 1906 iniciou o Orquidário Catarinense, com Roberto Seidel que até hoje, comercializa e exporta orquídeas e bromélias. Em 1909 foi construída a capela católica. Em 1910, chegou o primeiro trem vindo de São Francisco do Sul e em 2 anos, os trilhos avançaram até São Bento do Sul. Cada chegada e partida era uma festa, um encontro social, cultural e econômico. A estação ficava apinhada. Em 1915 foi construído o primeiro salão de Hansa, o Salão Estrela. Em janeiro de 1920 foi inaugurada a Firma Luz e Força Hansa que forneceu energia elétrica até 1958, quando o dique da represa se rompeu e destruiu a usina. Em 1923 chegou a Hansa

BSA – Bureau de Soluções Ambientais

Rua Jacob Eisenhuth, 85 - sala 201 – Joinville – SC – CEP: 89203-070 Fone/fax: (47) 3029-4494
www.bsagestao.com.br

13



Plano Municipal de Saneamento Básico de Corupá – SC



Carlos Rutzen: comprou uma propriedade que continha casa de gêneros alimentícios, fazendas, ferragens, açougue, salão com palco para festividades como casamentos, teatros, ginástica, reuniões sociais, eleições, festas, bailes e domingueiras. A ação social e econômica de Carlos Rutzen foi tão grande que a Vila Isabel passou a ser chamada, popularmente, de Vila Rutzen. Em 1927 o Dr. Adolfo Konder visitou Hansa Humboldt e a definiu como “Califórnia do Brasil” devido à paisagem e à abundância de laranjas que aqui se encontravam. Em 1928 foi fundado o Jornal de Hansa, pelo Sr. José Maffezzolli, prático em tipografia vindo de Brusque. Em setembro de 1929 foi lançada a pedra fundamental do Seminário Sagrado Coração de Jesus. Ainda em 1929 fundou-se a Banda Jazz Elite, que substituiu a extinta Banda Linzmeyer. Em 1930 Hansa Humboldt recebeu os serviços de telefonia.

De 1914 a 1918 desenrolou-se a Primeira Guerra Mundial. Até aquela data, só existiam em Hansa Humboldt escolas particulares alemãs. Estas e outras sociedades foram fechadas neste período, pelo inspetor Oreste Guimarães. Terminada a guerra, estas escolas e sociedades foram reabertas e veio então, a primeira escola estadual ou brasileira, como se dizia. Em grande parte isso foi motivado pelo espírito de nacionalismo que varreu o Brasil por causa da guerra e a estrada de ferro, que funcionava plenamente e trouxe muitos brasileiros, quer dizer, não de origem alemã.

3.2 Localização

Localiza-se a uma latitude 26°33'45" sul e a uma longitude 49°14'35" oeste, estando a uma altitude de 75 metros, possui elevações que chegam até 1.170m devido sua formação acidentada.

A figura que segue ilustra a localização do município:

BSA – Bureau de Soluções Ambientais

Rua Jacob Eisenhuth, 85 - sala 201 – Joinville – SC – CEP: 89203-070 Fone/fax: (47) 3029-4494
www.bsagestao.com.br

14



Plano Municipal de Saneamento Básico de Corupá – SC

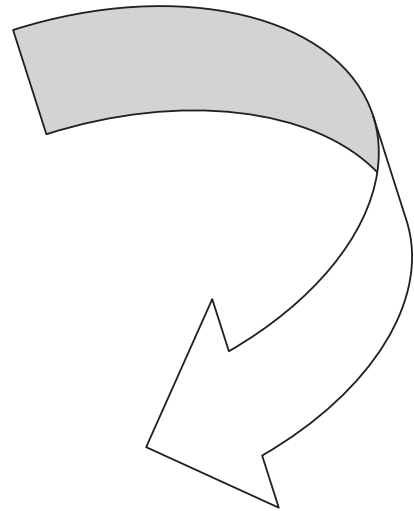

MUNICÍPIO DE CORUPÁ
MAPA DO PERÍMETRO URBANO



Figura 1 – Localização Corupá

3.3 Clima, Temperatura e Precipitação

O Clima do município de Corupá é considerado subtropical. O mês mais frio (julho) registra média das mínimas de 14°C, sendo que o mês mais quente (janeiro) registra média das máximas em torno de 26°C. Nos dias mais quentes do verão a temperatura pode chegar a ultrapassar a casa dos 35°C. Nos dias mais gélidos do

BSA – Bureau de Soluções Ambientais

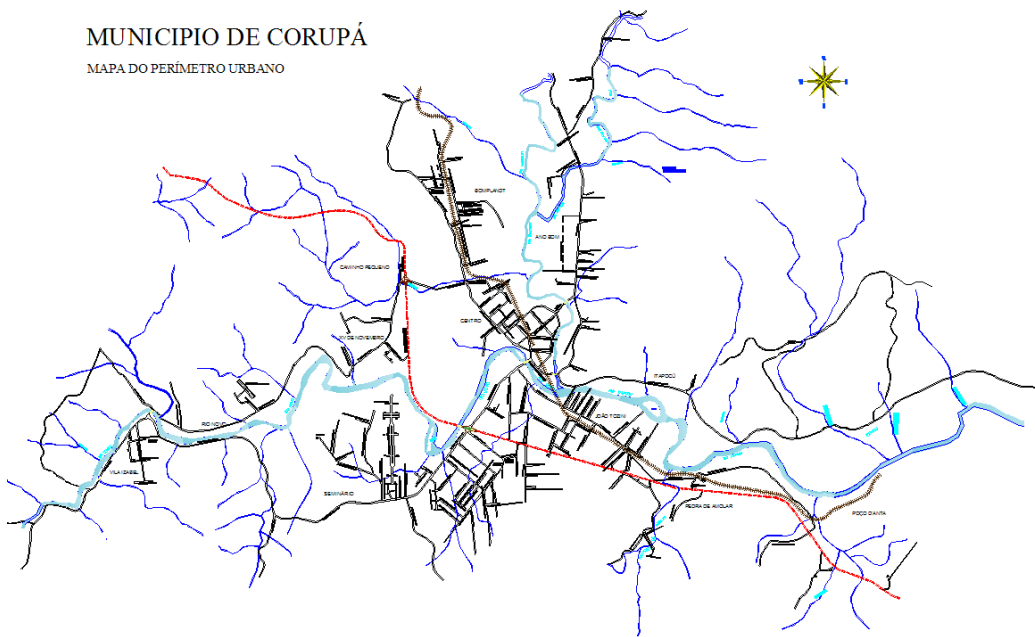
Rua Jacob Eisenhuth, 85 - sala 201 – Joinville – SC – CEP: 89203-070 Fone/fax: (47) 3029-4494
www.bsagestao.com.br

15



Plano Municipal de Saneamento Básico de Corupá – SC



inverno a mínima pode se aproximar de 0°C. Acontecem poucas geadas por anos, sendo que as mesmas não possuem muita intensidade, porém são fortes o suficiente para destruir bananis que geram boa parte da renda obtida na cidade. A temperatura mais alta já registrada foi de 39,6°C em janeiro de 1995, e a mais baixa foi de -4°C em julho de 1975, o mesmo ano o qual apresentou geadas fortes e grandes precipitações de neve em todo o sul do país.

A precipitação média anual no município situa-se é de 2.200mm.

3.4 Recursos Hídricos

Corupá está inserida na Bacia Hidrográfica do Rio Itapocu com seus principais afluentes: Rio Novo, Rio Humboldt e Rio Pedra de Amolar.

A bacia do Rio Itapocu, possui uma área de drenagem de 2.930 km², apresentando uma densidade de drenagem equivalente a 1.59 km/km², e uma vazão de 25m³/s.

É a maior e mais importante bacia hidrográfica da região, envolvendo a totalidade dos municípios de Corupá, Jaraguá do Sul, Schroeder, Guaramirim e Massaranduba, a metade de Araquari e um terço do município de Joinville.

3.5 Relevo e Solo da Região

Segundo o Levantamento de Reconhecimento de Solo de Alta Intensidade de Santa Catarina, realizado em 2000 pela EMBRAPA, a região de Corupá apresenta as seguintes características de relevo e solo:

- 21,4% - solos planos, hidromórficos – Gleissolos (34.065 ha) e Organossolos (3.020 ha);
- 28,6 % - solos suaves e medianamente ondulados – Cambissolos (30.800 ha) e Argissolos (Pedzólicos – 18.825 ha);
- 43% - solos declivosos Cambissolos (46.120 ha) e Argilossolos (Pedzólicos – 28.320 ha);
- 6% - solos rasos, pedregosos – Neossolos (solos Litólicos, Litossolo – 10.385 ha), e
- 1% - outros solos, corpos d'água e áreas urbanas (1.745 ha).

BSA – Bureau de Soluções Ambientais

Rua Jacob Eisenhuth, 85 - sala 201 – Joinville – SC – CEP: 89203-070 Fone/fax: (47) 3029-4494
www.bsagestao.com.br

16



Plano Municipal de Saneamento Básico de Corupá – SC



4. CARACTERIZAÇÃO DA INFRAESTRUTURA DE SANEAMENTO BÁSICO

BSA – Bureau de Soluções Ambientais

Rua Jacob Eisenhuth, 85 - sala 201 – Joinville – SC – CEP: 89203-070 Fone/fax: (47) 3029-4494
www.bsagestao.com.br

17



4. CARACTERIZAÇÃO DA INFRAESTRUTURA DE SANEAMENTO BÁSICO

4.1 Sistema de Abastecimento de Água

Neste item, serão apresentados elementos constituintes do atual sistema de abastecimento de água de Corupá, descrevendo-se as condições físicas, operacionais e de manutenção geral identificadas.

4.1.1 Captação

O sistema de água do município de Corupá tem como manancial principal o Rio Ano Bom, localizado na bacia hidrográfica do Rio Itapocu. Existem duas captações de água bruta, uma por gravidade e outra por recalque.

Na captação por gravidade a água é captada em uma barragem de nível em concreto ciclópico, que tem a função tão somente de elevar o nível da água para possibilitar a captação. A água captada é conduzida à caixa de tomada de água que tem área útil de 4,5m² e 1,50m de altura.

Referente a captação por recalque, a mesma é localizada no Rio Ano Bom, na interseção com a Rua Ano Bom. Na Estação de Recalque de Água Bruta é realizada a captação direta do rio com bombeamento. Executada em 2009 para auxiliar na vazão em dias de maiores consumo ou na ocorrência de problemas na rede de abastecimento. No local há uma bomba com potência de 30 cv e 3600 rpm.

As fotos a seguir demonstram as condições de mananciais e captação de água bruta.



Plano Municipal de Saneamento Básico de Corupá – SC



FOTO 1 – Rio Ano Bom - Manancial de Captação



FOTO 2 – Captação Barragem



FOTO 3 – Detalhe Captação

BSA – Bureau de Soluções Ambientais

Rua Jacob Eisenhuth, 85 - sala 201 – Joinville – SC – CEP: 89203-070 Fone/fax: (47) 3029-4494
www.bsagestao.com.br

19



Plano Municipal de Saneamento Básico de Corupá – SC



Além do manancial destacado são utilizados pela população poços escavados e captação em nascentes. Nestes casos, não há qualquer acompanhamento da CASAN sobre a qualidade da água consumida.

4.1.2 Adução de Água Bruta

Toda água é levada à Estação de Tratamento em adutoras independentes.

O sistema de adução de água bruta é composto por duas adutoras:

- Adutora de Água Bruta 1: funciona por gravidade, tem extensão de 6,555km e DN 150mm em PVC-DEFoFo e Ferro Fundido. Nos pontos baixos existem registros de descarga e nos pontos altos, ventosas. Em medição pitométrica realizada no fim de 2008 foi obtido o valor de vazão de 25 l/s. A Estação Pitométrica está próxima a ETA.
- Adutora de Água Bruta 2: funciona por bombeamento, possui 480m de tubo PVC-DEFoFo com 200mm e de ferro fundido 20mm. As características do conjunto moto-bomba correspondem a uma potência de 30cv e 3600rpm.

A seguir apresentamos fotos que caracterizam as adutoras existentes bem como a unidade de bombeamento.



FOTO 4 – Detalhe Adutora de Água Bruta

BSA – Bureau de Soluções Ambientais

Rua Jacob Eisenhuth, 85 - sala 201 – Joinville – SC – CEP: 89203-070 Fone/fax: (47) 3029-4494
www.bsagestao.com.br

20



Plano Municipal de Saneamento Básico de Corupá – SC



FOTO 5 – Recalque de Água Bruta



FOTO 6 – Conjunto Moto-bomba

As unidades apresentam-se em condições precárias sobre o aspecto técnico, de segurança e visual.

BSA – Bureau de Soluções Ambientais

Rua Jacob Eisenhuth, 85 - sala 201 – Joinville – SC – CEP: 89203-070 Fone/fax: (47) 3029-4494
www.bsagestao.com.br

21



Plano Municipal de Saneamento Básico de Corupá – SC



4.1.3 Tratamento de Água

O sistema de Tratamento de Água de Corupá é realizado através de uma estação de tratamento compacta do tipo convencional.

A capacidade efetiva da ETA, estima-se que esta opera com capacidade entre 30 l/s.

A água bruta é encaminhada para a Estação de Tratamento de Água, na entrada é realizada a dosagem de sulfato de alumínio na água com mistura rápida para início do processo de coagulação.

Posteriormente a água é direcionada para a unidade de floculação, constituída por floculadores mecânicos de eixo vertical.

A água floculada é enviada para o processo de decantação que consiste em câmara de decantação acelerada de formato retangular com o uso de placas.

A água decantada é encaminhada para o filtro rápido descendente com dupla camada de areia e antracito.

Ao final há introdução de hipoclorito de sódio para desinfecção da água para posterior encaminhamento aos reservatórios.

Durante o processo há também dosagem de leite de cal a fim de controlar o pH da água bruta para garantia de uma adequada performance do agente coagulante.

A seguir apresentamos Fotos das unidades de tratamento existentes na Estação de Tratamento de Água.

BSA – Bureau de Soluções Ambientais

Rua Jacob Eisenhuth, 85 - sala 201 – Joinville – SC – CEP: 89203-070 Fone/fax: (47) 3029-4494
www.bsagestao.com.br

22



Plano Municipal de Saneamento Básico de Corupá – SC



FOTO 7 – Chegada de Água Bruta



FOTO 8 – Floculador



Foto 9 – Decantador

BSA – Bureau de Soluções Ambientais

Rua Jacob Eisenhuth, 85 - sala 201 – Joinville – SC – CEP: 89203-070 Fone/fax: (47) 3029-4494
www.bsagestao.com.br

23



Plano Municipal de Saneamento Básico de Corupá – SC



Foto 10 – Filtros



FOTO 11 – Dosadores



FOTO 12 – Misturadores

BSA – Bureau de Soluções AmbientaisRua Jacob Eisenhuth, 85 - sala 201 – Joinville – SC – CEP: 89203-070 Fone/fax: (47) 3029-4494
www.bsagestao.com.br

24



Plano Municipal de Saneamento Básico de Corupá – SC



FOTO 13 – Laboratório

A respeito do estado de conservação da ETA pode ser classificado como ruim, necessitando de manutenção e melhorias imediatas.

4.1.4 Medição de Vazão de Água Tratada

Não há na ETA dispositivos para medição e registro do volume de água tratada.

4.1.5 Adução de Água Tratada

A adução de água tratada é composta por uma adutora que interliga a unidade de tratamento aos reservatórios de distribuição.

A adutora interliga a estação de tratamento de água – ETA ao reservatório R-01A e R-01B.

O Quadro 1 a seguir, apresenta as características principais da referida adutora do sistema de distribuição.

Quadro 1 – Adutoras de Água Tratada

Interliga	Diâmetro (mm)	Extensão (m)	Sentido de Fluxo
ETA ao R-1A e R-1B	250	370	Gravidade

BSA – Bureau de Soluções Ambientais

Rua Jacob Eisenhuth, 85 - sala 201 – Joinville – SC – CEP: 89203-070 Fone/fax: (47) 3029-4494
www.bsagestao.com.br



Plano Municipal de Saneamento Básico de Corupá – SC



4.1.6 Reservação de Água Tratada

A capacidade de reservação apresentada pelo sistema de abastecimento de água de Corupá é de 1200 m³ composta por 2 reservatórios do tipo apoiado.

As características dos mesmos encontram-se descritas no quadro a seguir:

Quadro 2 – Reservatórios de Água

Reservatório	Localização	Tipo	Vol. (m ³)	Material
R-01A	ETA	Apoiado	400	Concreto
R-01B	ETA	Apoiado	800	Placas de Aço
Total			1200	

A capacidade volumétrica de reservação representa atualmente 50% do volume diário produzido.



FOTO 14 – Reservatório – R-01A – 400 m³

BSA – Bureau de Soluções Ambientais

Rua Jacob Eisenhuth, 85 - sala 201 – Joinville – SC – CEP: 89203-070 Fone/fax: (47) 3029-4494
www.bsagestao.com.br

26



Plano Municipal de Saneamento Básico de Corupá – SC



FOTO 15 – Reservatório – R-01B – 800 m³

O acesso as unidades de água, sejam Elevatória de Recalque de Água Bruta, ETA e reservatórios encontram-se em precárias condições de conservação, e segurança necessitando de limpeza geral, bem como melhorias nos portões de acesso, cercas e pintura geral das obras civis.

Em termos estruturais, ambos os reservatórios não apresentam sinais visíveis de fissuras ou rachaduras.

Não existe nos reservatórios qualquer sistema automatizado de controle de nível que permita um acompanhamento a distância de suas condições operacionais, o que poderia impedir os freqüentes problemas de falta de água.

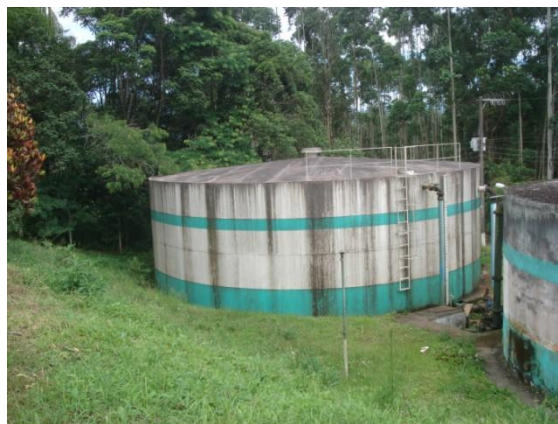
4.1.7 Rede de Distribuição

Segundo dados da Prefeitura Municipal de Corupá, a rede de distribuição possui uma extensão aproximada de 57.800 metros.

A rede de distribuição atende cerca de 95% da população urbana do município, no que se refere a população rural atualmente a mesma é atendida por fontes alternativas.

A figura que segue, apresenta as áreas de abastecimento para área central da cidade.

BSA – Bureau de Soluções Ambientais

Rua Jacob Eisenhuth, 85 - sala 201 – Joinville – SC – CEP: 89203-070 Fone/fax: (47) 3029-4494
www.bsagestao.com.br

27



Plano Municipal de Saneamento Básico de Corupá – SC



Figura 2 – Área com Rede de Distribuição de Água

4.1.8 Unidades de Recalque de Água Tratada

Foram identificadas duas unidades de recalque de água tratada do tipo “booster” cujos dados são apresentados a seguir:

- Booster 01

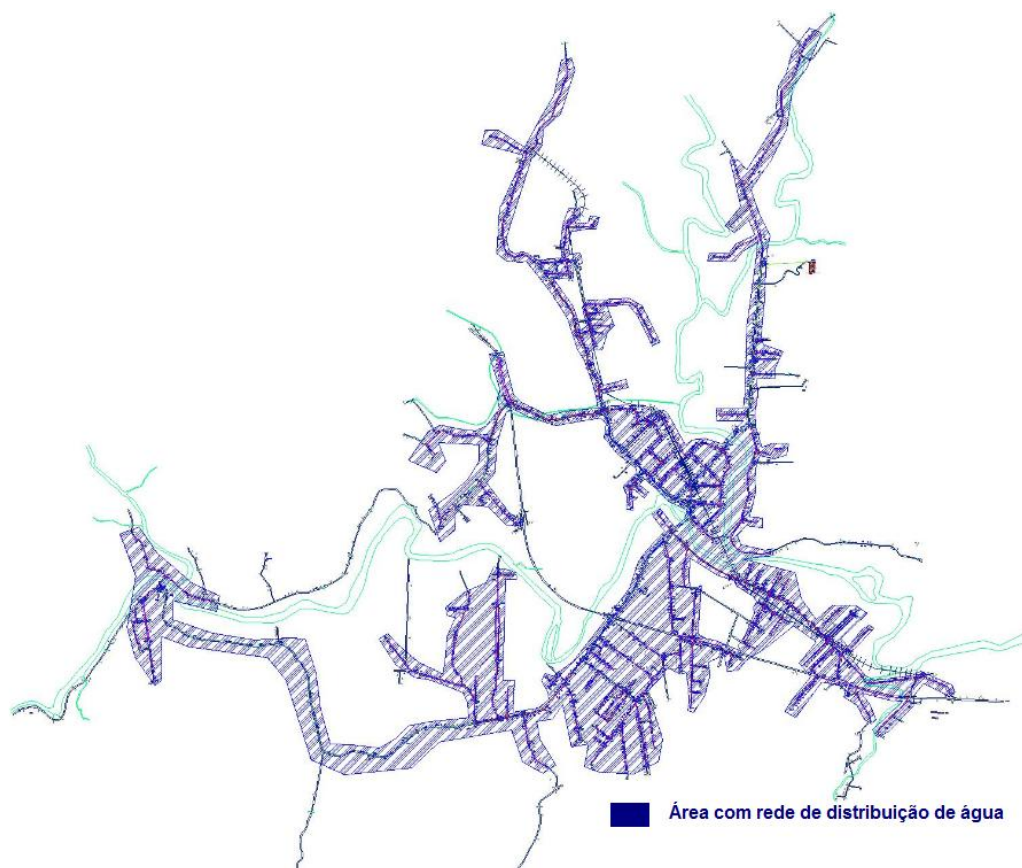
Localização: Rua Roberto Seidel

Conjunto Moto Bomba: $Q = 30 \text{ m}^3/\text{h}$, $H = 50 \text{ m.c.a}$, Motor 5 CV – 3600 rpm.

Abastece aproximadamente 140 ligações no Bairro Seminário e Vila Izabel.

- Booster 02

Localização: Rua Vereador Ervino Moreira

BSA – Bureau de Soluções Ambientais

Rua Jacob Eisenhuth, 85 - sala 201 – Joinville – SC – CEP: 89203-070 Fone/fax: (47) 3029-4494
www.bsagestao.com.br



Plano Municipal de Saneamento Básico de Corupá – SC



Conjunto Moto Bomba: $Q = 6 \text{ m}^3/\text{h}$, $H = 37 \text{ m.c.a}$, Motor 1,5 CV – 3600 rpm.

Abastece aproximadamente 30 ligações no Bairro Seminário.

4.1.9 Características da Prestação dos Serviços

Os números informados pela CASAN para 2007, segundo dados do SNIS apresentavam:

- 2.831 ligações de água;
- 2.985 economias de água;

Adotando-se valores de ocupação da ordem de 3,14 habitantes por economia, estima-se o atendimento de 9.384 habitantes, ou seja, 74% da população total do município que era de 12.758 habitantes.

Projetando-se os valores para 2010, estima-se:

- População total – Estimativa 2010 – 10.231 habitantes
- População atendida: 9720 habitantes
- Percentual de população urbana atendida: 95%
- Número de ligações de água: 2.946
- Número de economias de água: 3.093

A partir dos dados do SNIS ano 2007, as perdas totais do sistema são de 44%. O valor apresenta-se muito elevado, consideradas as características do sistema de abastecimento de água do município de Corupá.

Segundo a CASAN o índice de hidrometração é de 97%, embora não se tenha informações sobre as características do parque de hidrômetros, quanto à idade e qualidade dos aparelhos de micromedição.

4.1.10 Controle de Qualidade

As instalações presentes não dispõem de equipamentos e aparelhagem para proceder ao controle de qualidade da água distribuída de forma adequada.

Quanto as análises no sistema de distribuição a Portaria 518/2004 estabelece um mínimo de 10 pontos de amostragem.

BSA – Bureau de Soluções Ambientais

Rua Jacob Eisenhuth, 85 - sala 201 – Joinville – SC – CEP: 89203-070 Fone/fax: (47) 3029-4494
www.bsagestao.com.br

29



Plano Municipal de Saneamento Básico de Corupá – SC



Estas análises são realizadas em laboratórios de outras unidades da CASAN, representando custos significativos de transporte e logística para sua execução.

A qualidade das águas distribuídas são registradas e informadas à população junto a fatura de água.

Os resultados obtidos classificam as águas em padrões aceitáveis de consumo, portanto compatível a legislação vigente.

BSA – Bureau de Soluções Ambientais

Rua Jacob Eisenhuth, 85 - sala 201 – Joinville – SC – CEP: 89203-070 Fone/fax: (47) 3029-4494
www.bsagestao.com.br

30



Plano Municipal de Saneamento Básico de Corupá – SC



4.2 Sistema de Esgotamento Sanitário

O município de Corupá atualmente não possui um sistema de esgotamento sanitário composto por rede coletora e sistema de tratamento de esgotos sanitários.

A CASAN, nada realizou em termos de tratamento coletivo de esgotos sanitários no período de sua concessão, o que releva ao município de Corupá uma condição totalmente precária em relação a este quesito.

O esgoto na maioria dos casos é lançado diretamente na rede de drenagem de águas pluviais, sendo encaminhado a um corpo receptor sem nenhum tipo de tratamento.

Nas áreas rurais adota-se em algumas residências somente o sistema de “sumidouros” ou sistema de fossa séptica seguida por filtro anaeróbio ou sumidouro.

Estes sistemas comumente compreendem:

- Fossa séptica e filtro anaeróbio e lançamento na rede drenagem pluvial;
- Fossa séptica e lançamento na rede de drenagem pluvial;
- Fossa séptica e lançamento em valas;
- Fossa negra e infiltração no solo;
- Lançamento direto em córregos.

Foram identificados vários pontos de lançamento inadequado de esgotos sanitários.

O Município de Corupá possui o projeto básico do sistema de esgotos sanitários, em andamento, para área urbana do município.

O sistema contemplará rede coletora e sistema de tratamento de forma a atender a Resolução CONAMA 357/2004, e a Lei Estadual 14.675/2009 que estabelece os padrões de emissão de efluentes líquidos.

O projeto contempla uma modulação das unidades de tratamento cujos prazos de implantação deverão respeitar a evolução populacional.

BSA – Bureau de Soluções Ambientais

Rua Jacob Eisenhuth, 85 - sala 201 – Joinville – SC – CEP: 89203-070 Fone/fax: (47) 3029-4494
www.bsagestao.com.br

31



Plano Municipal de Saneamento Básico de Corupá – SC

**4.3 Sistema de Drenagem Urbana e Manejo de Águas Pluviais**

O Município de Corupá na sua área urbana, está provido de um sistema de drenagem de águas pluviais.

Este sistema é resultante de obras realizadas ao longo da urbanização do município, cujos critérios de execução não foram observados e aplicados de forma coerente com padrões técnicos para dimensionamento com base em normas e estudos aplicáveis.

As áreas rurais e urbanas não pavimentadas são serviços por valas e direcionamento a pequenos córregos.

O resultado desta prática, não diferente do que ocorreu na maioria das cidades brasileiras, confere a falta de informações, cadastro e elementos para avaliação das estruturas existentes.

BSA – Bureau de Soluções Ambientais

Rua Jacob Eisenhuth, 85 - sala 201 – Joinville – SC – CEP: 89203-070 Fone/fax: (47) 3029-4494
www.bsagestao.com.br

32



Plano Municipal de Saneamento Básico de Corupá – SC



4.4 Sistema de Limpeza Urbana e Manejo de Resíduos Sólidos

A seguir são apresentadas as condições presentes da gestão de resíduos sólidos, cujos serviços são realizados por empresa terceirizada.

Neste subitem destaca-se também as atividades relativas à área degradada do antigo lixão de Corupá.

4.4.1 Coleta, transporte e Destinação Final de Resíduos Sólidos

No município de Corupá a coleta, transporte e destinação final de seus resíduos sólidos domiciliares é realizada pela empresa Serrana Engenharia Ltda.

A Coleta de resíduos domiciliares realizados por empresa terceirizada – Serrana Engenharia.

A Coleta é alternada e ocorre dois dias por semana na área urbana:

- 2^a. e 5^a. Feira – Bairros Seminário, Ano Bom e Bomplant;
- 3^a. e 6^a. Feira – Bairros Centro e João Tozini;
- 4^a. Feira – Bairros Rio Novo, Rio Paulo, Vila Izabel, Itapocú e Pedra D'Amolar.

Existem locais no interior do município que não possuem coleta de resíduos sólidos.

A quantidade diária coletada 5.000 Kg o que representa em média de 150 ton/mês.

Os Resíduos coletados são levados a unidade de transbordo, em Jaraguá do Sul, para posterior encaminhamento para destinação final.

O depósito de resíduos do município de Corupá, caracterizado por “lixão” a céu aberto está paralisado desde o ano 2009 a partir deste momento a Destinação final começou a ocorrer em Aterro Sanitário privado, SELUMA – Serviços de Limpeza Urbana de Mafra – Ltda, localizado na cidade de Mafra-SC.

A Área total de deposição: 51.623 m² tendo uma capacidade útil projetada para 14 anos de operação, considerados os quantitativos atualmente recebidos. Isto que dizer que em caso de novos incrementos aos valores médios recebidos, decorrerá numa redução progressiva de sua vida útil.

BSA – Bureau de Soluções Ambientais

Rua Jacob Eisenhuth, 85 - sala 201 – Joinville – SC – CEP: 89203-070 Fone/fax: (47) 3029-4494
www.bsagestao.com.br

33



Plano Municipal de Saneamento Básico de Corupá – SC



Tanto a unidade de transferência de Jaraguá do Sul quanto o Aterro sanitário de Mafra apresentam-se devidamente licenciados para o recebimento de resíduos urbanos.

A empresa operadora dos serviços de coleta e transbordo, Serrana Engenharia e a empresa operadora do Aterro Sanitário, Seluma, procedem rigorosamente quanto ao monitoramento de efluentes, corpo receptor, e poços de monitoramento, sendo os relatórios mesmos sistematicamente protocolados na FATMA – Fundação de Meio Ambiente do Estado de Santa Catarina.

O Aterro Sanitário de Mafra dispõe dos controles ambientais:

- Compactação e cobertura sistemática com argila;
- Drenagem de líquidos percolados;
- Captação e queima de gases;
- Tratamento de efluentes:
 - Lagoa anaerobia
 - Sistema físico-químico;
 - Reator e filtro anaeróbio
 - Filtro de areia
 - Zona de raízes e
 - Desinfecção por ultravioleta.

Quanto aos custos dos serviços de coleta, transporte e destinação final de resíduos, os valores atualmente pagos compreendem, R\$ 129,00 para Coleta e transporte até Aterro e R\$ 119,00/ton para a Destinação final em Aterro Sanitário.

As despesas totais previstas para 2010 com serviços de coleta e limpeza urbana; R\$ 446.400,00, para um valor lançado de R\$ 575.525,48.

Como agravante tem-se que a inadimplência no pagamento destes valores apresenta-se atualmente na ordem de 10%.

Seguem registros fotográficos das estruturas atualmente utilizadas para a destinação final dos resíduos.

BSA – Bureau de Soluções Ambientais

Rua Jacob Eisenhuth, 85 - sala 201 – Joinville – SC – CEP: 89203-070 Fone/fax: (47) 3029-4494
www.bsagestao.com.br

34



Plano Municipal de Saneamento Básico de Corupá – SC



Foto 16 – Recepção da unidade de transbordo em Jaraguá do Sul. Detalhe de balança rodoviária



Foto 17 – Área de carregamento de resíduos

BSA – Bureau de Soluções Ambientais

Rua Jacob Eisenhuth, 85 - sala 201 – Joinville – SC – CEP: 89203-070 Fone/fax: (47) 3029-4494
www.bsagestao.com.br

35



Plano Municipal de Saneamento Básico de Corupá – SC



Foto 18 – Detalhe geral das instalações



Foto 19 – Calha coletora de líquidos percolados



Foto 20 – Acesso ao Aterro Sanitário de Mafra

BSA – Bureau de Soluções Ambientais

Rua Jacob Eisenhuth, 85 - sala 201 – Joinville – SC – CEP: 89203-070 Fone/fax: (47) 3029-4494
www.bsagestao.com.br

36



Plano Municipal de Saneamento Básico de Corupá – SC



Foto 21 – Detalhe de balança rodoviária para pesagem dos resíduos



Foto 22 – Detalhe do recebimento de resíduos em caminhões



Foto 23 – Detalhe de descarga de resíduos na área de operação

BSA – Bureau de Soluções AmbientaisRua Jacob Eisenhuth, 85 - sala 201 – Joinville – SC – CEP: 89203-070 Fone/fax: (47) 3029-4494
www.bsagestao.com.br

37



Plano Municipal de Saneamento Básico de Corupá – SC



Foto 24 – Detalhe de operação de espalhamento e compactação dos resíduos



Foto 25 – Vista parcial do Aterro Sanitário. Células encerradas



Foto 26 – Vista geral do sistema de tratamento de líquidos percolados

BSA – Bureau de Soluções Ambientais

Rua Jacob Eisenhuth, 85 - sala 201 – Joinville – SC – CEP: 89203-070 Fone/fax: (47) 3029-4494
www.bsagestao.com.br

38



Plano Municipal de Saneamento Básico de Corupá – SC



Foto 27 – Detalhe de tratamento complementar – zona da raízes

BSA – Bureau de Soluções Ambientais

Rua Jacob Eisenhuth, 85 - sala 201 – Joinville – SC – CEP: 89203-070 Fone/fax: (47) 3029-4494
www.bsagestao.com.br

39



Plano Municipal de Saneamento Básico de Corupá – SC

**4.4.2 Recuperação Ambiental da área do antigo “lixão”**

É importante destacar que a área do antigo lixão de Corupá encontra-se encerrada e existe um Plano de Recuperação de Área Degradada - PRAD que prevê a recuperação ambiental da área.

O encerramento e recuperação da área do antigo lixão de Corupá vem sendo tratado desde o ano de 2009, na época do encerramento as condições apresentavam-se efetivamente impróprias, não havendo na área as estruturas mínimas para a operação da forma recomendada.

O local encontra-se atualmente isolado, em recuperação através da implantação de controles ambientais previstos no PRAD:

- Ajuste topográfico da área do aterro;
- Recuperação dos queimadores;
- Implantação dos núcleos de revegetação na área do aterro;
- Ajuste topográfico da área da caixa de empréstimo;
- Implantação dos núcleos de revegetação na caixa de empréstimo;

Estão também inclusos no PRAD o plano de monitoramento que contém:

- Monitoramento de percolados;
- Monitoramento de águas superficiais;
- Eficiência de queimadores de gás;
- Estabilidade do solo;
- Monitoramento da vegetação.

As fotos a seguir demonstram como se apresenta o estado atual da cobertura vegetal da área.

BSA – Bureau de Soluções Ambientais

Rua Jacob Eisenhuth, 85 - sala 201 – Joinville – SC – CEP: 89203-070 Fone/fax: (47) 3029-4494
www.bsagestao.com.br

40



Plano Municipal de Saneamento Básico de Corupá – SC



FOTO 28 – Vista Geral da área do Aterro



FOTO 29 – Acesso Antigo Lixão

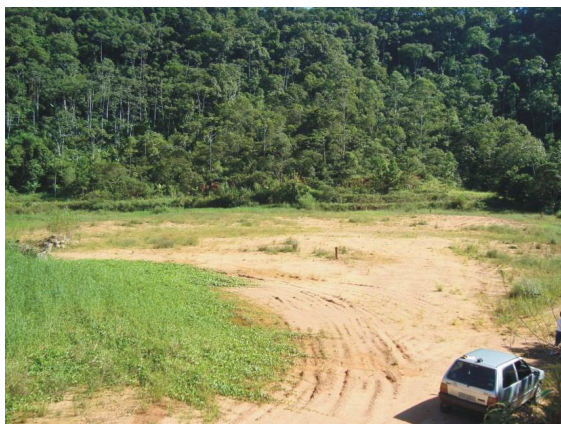

FOTO 30 – Vista Geral Área em Recuperação

BSA – Bureau de Soluções Ambientais

Rua Jacob Eisenhuth, 85 - sala 201 – Joinville – SC – CEP: 89203-070 Fone/fax: (47) 3029-4494
www.bsagestao.com.br

41



Plano Municipal de Saneamento Básico de Corupá – SC



5. ESTUDO POPULACIONAL

BSA – Bureau de Soluções Ambientais

Rua Jacob Eisenhuth, 85 - sala 201 – Joinville – SC – CEP: 89203-070 Fone/fax: (47) 3029-4494
www.bsagestao.com.br

42



Plano Municipal de Saneamento Básico de Corupá – SC



5. ESTUDO POPULACIONAL

Considerando-se que o Plano Municipal de Saneamento possui um horizonte de 20 (vinte) anos, fez-se necessário uma avaliação do crescimento populacional para o referido horizonte, considerando fontes oficiais de informação.

A estimativa do crescimento populacional norteou-se nos dados da Fundação IBGE.

5.1 Determinação da Taxa de Crescimento Populacional

Com base nas informações censitárias da Fundação IBGE apontadas para a população do município de Corupá nos censos de 1991 e 2000, mais as estimativas divulgadas para os anos de 1996, 2007 e 2009, obteve-se as taxas de crescimento apresentadas no Quadro 3.

Quadro 3 – Dados Popacionais Censitários

Ano	População Total
1991	10.389
1996 *	11.073
2000	11.847
2006 *	12.758
2009 *	13.380

(*) - Contagens estimativas do IBGE

Observação: (*) – Dados estimados pela Fundação IBGE

O Quadro que segue apresenta as taxas geométricas de crescimento obtidas para diferentes períodos, com base nos dados oficiais da Fundação IBGE:



Plano Municipal de Saneamento Básico de Corupá – SC



Quadro 4 – Taxas Geométricas de Crescimentos

Taxas de Crescimento Geométrico - IBGE (%aa)						
91/96	96/00	00/06	06/09	91/00	00/09	91/09
1,28	1,70	1,24	1,60	1,47	1,36	1,42

Fonte: Fundação IBGE

O Gráfico 1 que segue mostra o crescimento populacional ocorrido no município desde 1991, segundo as informações oficiais da Fundação IBGE.



Gráfico 1 – Curva de Crescimento Populacional - 1991/2009

Como pode ser observado no gráfico o município de Corupá apresentou um crescimento populacional linear ao longo do período analisado.

Com base nessa observação definiu-se a equação que segue como aquela que melhor representa este crescimento.

$$Y = 766,7X - 9589,3$$

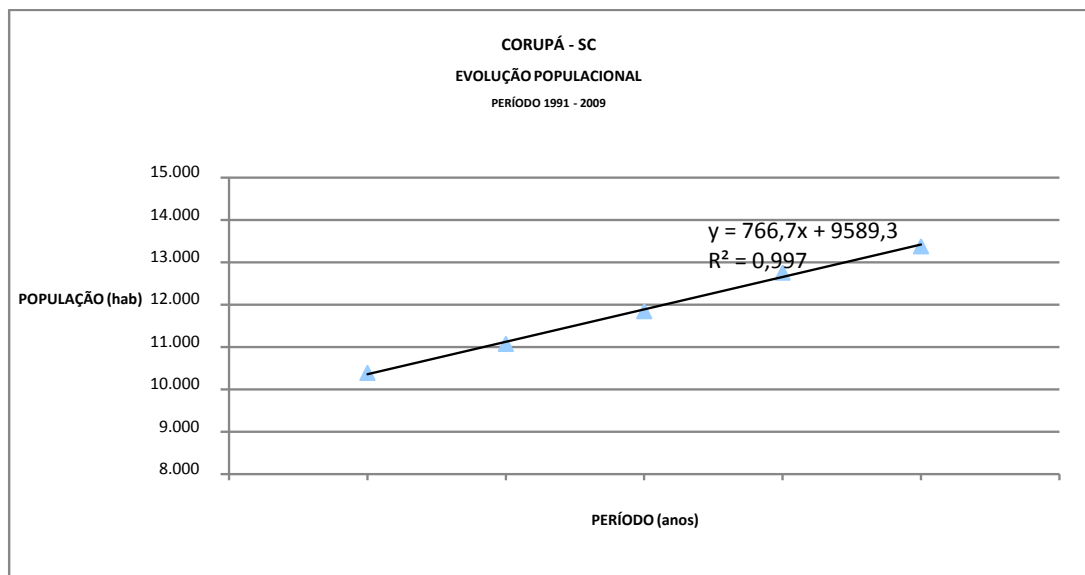
BSA – Bureau de Soluções Ambientais

Rua Jacob Eisenhuth, 85 - sala 201 – Joinville – SC – CEP: 89203-070 Fone/fax: (47) 3029-4494
www.bsagestao.com.br



Plano Municipal de Saneamento Básico de Corupá – SC



Com base nesta equação foi realizada a estimativa de crescimento do município para o horizonte de projeto – 2029.

5.2 Estimativa de Crescimento Populacional para o Horizonte de Projeto – 2029

O Quadro 5 que segue apresenta a estimativa populacional preliminar para o horizonte de projeto, com base na citada equação, bem como as taxas de crescimento anuais para os resultados obtidos de população estimada para cada ano.

Quadro 5 – Estimativa Populacional Preliminar

Ano	Projeção	Variação (+ - 1,12%)		Taxa Anual	
		1,12%	-1,12%		(%)
2009	13.380	-	-	-	-
2010	14.190	14.348	14.031	1,0605007	6,05
2011	14.956	15.124	14.789	1,0540329	5,40
2012	15.723	15.899	15.547	1,0512630	5,13
2013	16.490	16.674	16.305	1,0487633	4,88
2014	17.256	17.450	17.063	1,0464960	4,65
2015	18.023	18.225	17.821	1,0444302	4,44
2016	18.790	19.000	18.579	1,0425401	4,25
2017	19.556	19.775	19.337	1,0408043	4,08
2018	20.323	20.551	20.095	1,0392046	3,92
2019	21.090	21.326	20.854	1,0377255	3,77
2020	21.857	22.101	21.612	1,0363541	3,64
2021	22.623	22.877	22.370	1,0350788	3,51
2022	23.390	23.652	23.128	1,0338900	3,39
2023	24.157	24.427	23.886	1,0327791	3,28
2024	24.923	25.202	24.644	1,0317387	3,17
2025	25.690	25.978	25.402	1,0307624	3,08
2026	26.457	26.753	26.160	1,0298443	2,98
2027	27.223	27.528	26.918	1,0289794	2,90
2028	27.990	28.304	27.677	1,0281633	2,82
2029	28.757	29.079	28.435	1,0273918	2,74

Como podem ser observadas no Quadro 5, as taxas de crescimento apresentadas no período analisado mostram-se variáveis e declinantes, em vista desta condição, deverá ser adotada a taxa de crescimento geométrica obtida para o período 2000/2009 – 1,36%aa, obtida a partir de dados oficiais da Fundação IBGE, para a

BSA – Bureau de Soluções Ambientais

Rua Jacob Eisenhuth, 85 - sala 201 – Joinville – SC – CEP: 89203-070 Fone/fax: (47) 3029-4494
www.bsagestao.com.br

45



Plano Municipal de Saneamento Básico de Corupá – SC



projeção populacional no horizonte de projeto, por mostrar-se mais condizente com a realidade de crescimento apresentada pelo município nos últimos anos, conforme segue no Quadro 6.

Cabe destacar que a estimativa populacional de projeto partiu da população estimada para o município pela Fundação IBGE para 2009 – 13.380 habitantes, ressaltando que foi considerado como ano 1 de projeto o ano de 2010 e, conseqüentemente, o ano 2029 como horizonte de projeto.

BSA – Bureau de Soluções Ambientais

Rua Jacob Eisenhuth, 85 - sala 201 – Joinville – SC – CEP: 89203-070 Fone/fax: (47) 3029-4494
www.bsagestao.com.br

46



Plano Municipal de Saneamento Básico de Corupá – SC



Quadro 6 – Estimativa Populacional de Projeto

ANO	População estimada
	1,36 (%aa)
2009	13380
2010	13562
2011	13747
2012	13934
2013	14124
2014	14316
2015	14511
2016	14708
2017	14908
2018	15111
2019	15317
2020	15526
2021	15737
2022	15951
2023	16168
2024	16388
2025	16611
2026	16838
2027	17067
2028	17299
2029	17535

Fonte: IBGE 2009

BSA – Bureau de Soluções Ambientais

Rua Jacob Eisenhuth, 85 - sala 201 – Joinville – SC – CEP: 89203-070 Fone/fax: (47) 3029-4494
www.bsagestao.com.br

47



Plano Municipal de Saneamento Básico de Corupá – SC



6. DIAGNÓSTICO GERAL DOS SERVIÇOS DE SANEAMENTO BÁSICO

BSA – Bureau de Soluções Ambientais

Rua Jacob Eisenhuth, 85 - sala 201 – Joinville – SC – CEP: 89203-070 Fone/fax: (47) 3029-4494
www.bsagestao.com.br

48



Plano Municipal de Saneamento Básico de Corupá – SC

**6. DIAGNÓSTICO GERAL DOS SERVIÇOS DE SANEAMENTO BÁSICO**

O diagnóstico da infraestrutura e serviços de Saneamento Básico presentes em Corupá foi estabelecido a partir dos seguintes subsídios:

- Caracterização da infraestrutura e serviços atualmente realizados no município de Corupá;
- Avaliação de resultados das consultas públicas;
- Projetos e Programas existentes.

6.1 Contribuições da Comunidade

A comunidade pode participar na elaboração do Plano Municipal de Saneamento Básico do município.

Foram distribuídas 3000 cartilhas para a população, nesta os munícipes poderiam contribuir com sugestões e reclamações no que se refere ao saneamento básico do município.

Houve a devolução de 1065 cartilhas distribuídas de acordo com o quadro a seguir:

BSA – Bureau de Soluções Ambientais

Rua Jacob Eisenhuth, 85 - sala 201 – Joinville – SC – CEP: 89203-070 Fone/fax: (47) 3029-4494
www.bsagestao.com.br

49



Plano Municipal de Saneamento Básico de Corupá – SC



Quadro 7 – Resumo de Localidades e Total de Cartilhas Preenchidas Devolvidas

RESUMO DE PREENCHIMENTO DE CARTILHAS	
Pedra de Amolar Baixo (85 cartilhas preenchidas)	1º de Maio (08 cartilhas preenchidas)
Francisco Mees (37 cartilhas preenchidas)	Centro (35 cartilhas preenchidas)
Poço D'anta (29 cartilhas preenchidas)	Da Saudade (09 cartilhas preenchidas)
Tifa dos Milhões (09 cartilhas preenchidas)	Guarajuva (11 cartilhas preenchidas)
Villa Isabel (03 cartilhas preenchidas)	Alvino Pftzereuter (08 cartilhas preenchidas)
Caminho Pequeno (05 cartilhas preenchidas)	José H. Hoch (04 cartilhas preenchidas)
Alberto Darius (06 cartilhas preenchidas)	Jorge Wille (12 cartilhas preenchidas)
Ervino Moreira (17 cartilhas preenchidas)	Padre Ancelmo Schimit (21 cartilhas preenchidas)
BR 280 (17 cartilhas preenchidas)	Gustavo Dorn (12 cartilhas preenchidas)
Abilio Lunelli (14 cartilhas preenchidas)	Rodolfo Fritz (07 cartilhas preenchidas)
Germano Mahnke (07 cartilhas preenchidas)	Ribeirão das Correias (28 cartilhas preenchidas)
Luis Bosse (55 cartilhas preenchidas)	Adele Hermann (16 cartilhas preenchidas)
Rio Novo (14 cartilhas preenchidas)	Ricardo Wulff (05 cartilhas preenchidas)
Ano Bom (142 cartilhas preenchidas)	Seminário (192 cartilhas preenchidas)
Carroeira (93 cartilhas preenchidas)	Helmut Robert Raeder (03 cartilhas preenchidas)
Artur Neumanm (02 catilhas)	José Link (03 cartilhas preenchidas)
Clara Hermanm (03 cartilhas preenchidas)	Clara Hermanm (03 cartilhas preenchidas)
João Fozini (39 cartilhas preenchidas)	Alberto Maffezzolli (09 cartilhas preenchidas)
Ludovico Weiller (20 cartilhas preenchidas)	Outras Localidades (82 cartilhas preenchidas)

Apresentamos a seguir o resumo de solicitações e comentários da comunidade referente os serviços de abastecimento de água, esgotamento sanitário, drenagem urbana e manejo de águas pluviais e limpeza urbana e manejo de resíduos sólidos.

Quadro 8 – Contribuições da Comunidade para o Sistema de Abastecimento de Água

SISTEMA DE ABASTECIMENTO DE ÁGUA
Indisponibilidade de rede de abastecimento de água em muitas localidades
Incentivo e subsídios para melhoria da qualidade das águas captadas em poços e rios
Reclamações referente a qualidade da água
Falta de água em algumas localidades abastecidas
Elogios ao sistema de abastecimento de água

BSA – Bureau de Soluções Ambientais

Rua Jacob Eisenhuth, 85 - sala 201 – Joinville – SC – CEP: 89203-070 Fone/fax: (47) 3029-4494
www.bsagestao.com.br

50



Plano Municipal de Saneamento Básico de Corupá – SC

**Quadro 9 – Contribuições da Comunidade para o Sistema de Esgotamento Sanitário**

SISTEMA DE ESGOTAMENTO SANITÁRIO
Falta de rede Pública de esgoto
Ocorrências de esgoto a céu aberto
Lançamento de esgoto diretamente em rios e córregos
A maioria das residências possuem sistemas individualizados como fossa

Quadro 10 – Contribuições da Comunidade para o Sistema de Drenagem Pluvial

SISTEMA DE DRENAGEM PLUVIAL
Falta de redes de drenagem e bocas de lobo
Falta de manutenção e limpeza nas redes de drenagem e bocas de lobo
Ocorrência de alagamentos em algumas localidades
A falta de drenagem forma valas nas ruas

Quadro 11 – Contribuições da Comunidade para Resíduos Sólidos

RESÍDUOS SÓLIDOS
Frequência reduzida dos serviços (em algumas localidades)
Inexistência de Coleta Seletiva
Inexistência de coleta de resíduos em algumas localidades. Acabam utilizando outras alternativas, como por exemplo queimar o lixo

BSA – Bureau de Soluções Ambientais

Rua Jacob Eisenhuth, 85 - sala 201 – Joinville – SC – CEP: 89203-070 Fone/fax: (47) 3029-4494
www.bsagestao.com.br

51



Plano Municipal de Saneamento Básico de Corupá – SC



6.2 Pontos Fortes e Pontos Fracos dos Sistemas

O diagnóstico dos sistemas de saneamento de Corupá, permitem a classificação de pontos forte e fracos a fim de subsidiar as etapas seguintes do desenvolvimento dos trabalhos.

A seguir, seguem quadros resumos dos pontos identificados:

Quadro 12 – Pontos Fortes - Sistema de Abastecimento de Água

SISTEMA DE ABASTECIMENTO DE ÁGUA – PONTOS FORTES
Disponibilidade (quantidade) de Recursos Hídricos do manancial principal – Rio Ano Bom
Simplicidade operacional da ETA
Qualidade da água bruta

Quadro 13 – Pontos Fracos - Sistema de Abastecimento de Água

SISTEMA DE ABASTECIMENTO DE ÁGUA – PONTOS FRACOS
Falta de manutenção e dispositivos de segurança ao acesso à captação
Falta de dispositivos para medição e registro do volume de água bruta nas captações
Falta de bombas reservas na ETA e na estação de recalque da captação e manutenção das bombas existentes
Estação de Tratamento de Água (estado de conservação das unidades e em aspecto geral)
Limitação operacional da ETA para demandas futuras
Inexistência de tratamento de efluentes da ETA
Falta de equipamentos para realização de análises da qualidade água na ETA

BSA – Bureau de Soluções Ambientais

Rua Jacob Eisenhuth, 85 - sala 201 – Joinville – SC – CEP: 89203-070 Fone/fax: (47) 3029-4494
www.bsagestao.com.br

52



Plano Municipal de Saneamento Básico de Corupá – SC



Falta de licença ambiental da ETA
Falta de dispositivos para medição e registro do volume de água tratada na ETA e reservatórios
Reservatórios (estado de conservação)
Reservatórios não atendem as demandas futuras
Elevado índice de Perdas
Falta de hidrômetros em algumas ligações de água já existentes
Falta de revisão no parque de hidrômetros

Quadro 14 – Pontos Fortes - Sistema de Esgotamento Sanitário

SISTEMA DE ESGOTAMENTO SANITÁRIO – PONTOS FORTES
Elaboração do projeto Básico de Esgotamento Sanitário

Quadro 15 – Pontos Fracos - Sistema de Esgotamento Sanitário

SISTEMA DE ESGOTAMENTO SANITÁRIO – PONTOS FRACOS
Inexistência de sistema coletivo de coleta e tratamento de esgotos sanitários
Inexistência de padronização de critérios para instalação de sistemas de tratamento individuais ou coletivos
Poluição nos corpos receptores
Não atendimento das legislações pertinentes

BSA – Bureau de Soluções Ambientais

Rua Jacob Eisenhuth, 85 - sala 201 – Joinville – SC – CEP: 89203-070 Fone/fax: (47) 3029-4494
www.bsagestao.com.br

53



Plano Municipal de Saneamento Básico de Corupá – SC

**Quadro 16 – Pontos Fracos - Sistema de Drenagem Pluvial**

SISTEMA DE DRENAGEM PLUVIAL – PONTOS FRACOS
Inexistência de informações técnicas e cadastro confiável do sistema existente
Inexistência de serviços planejados de manutenção de redes de drenagem
Ocorrência de obstruções por materiais ou limitação de seção de escoamento em córregos
Danos por alagamento

Quadro 17 – Pontos Fortes - Resíduos Sólidos

RESÍDUOS SÓLIDOS – PONTOS FORTES
Disposição em Aterro Sanitário devidamente licenciado
Área de transbordo devidamente licenciada, apresentando controles ambientais
Disponibilidade de alternativas para serviços de coleta, tratamento e disposição final de resíduos de serviços de saúde – empresa terceirizada (Serrana)

Quadro 18 – Pontos Fracos - Resíduos Sólidos

RESÍDUOS SÓLIDOS – PONTOS FRACOS
Metodologia de cobrança, o valor cobrado não cobre as despesas com os serviços de coleta e destinação de resíduos sólidos
Inexistência de serviços relacionados a “valorização de resíduos” – Coleta seletiva, reciclagem e compostagem
Inexistência de sistemas para Resíduos da Construção Civil

BSA – Bureau de Soluções AmbientaisRua Jacob Eisenhuth, 85 - sala 201 – Joinville – SC – CEP: 89203-070 Fone/fax: (47) 3029-4494
www.bsagestao.com.br

54



Plano Municipal de Saneamento Básico de Corupá – SC



Indisponibilidade de pontos de descarte de materiais recicláveis e de lixo comum em locais de acesso público
Frequência da coleta reduzida em algumas localidades
Falta de coleta domiciliar em algumas localidades
Dependência dos serviços terceirizados – risco de descontinuidade
Inexistência de dispositivos para coleta de resíduos perigosos (lâmpadas fluorescentes, pilhas e baterias, pneus)

BSA – Bureau de Soluções AmbientaisRua Jacob Eisenhuth, 85 - sala 201 – Joinville – SC – CEP: 89203-070 Fone/fax: (47) 3029-4494
www.bsagestao.com.br

55

**DOM/SC**

ASSINADO DIGITALMENTE



Plano Municipal de Saneamento Básico de Corupá – SC



7. CONSOLIDAÇÃO DO DIAGNÓSTICO – METODOLOGIA CDP

BSA – Bureau de Soluções Ambientais

Rua Jacob Eisenhuth, 85 - sala 201 – Joinville – SC – CEP: 89203-070 Fone/fax: (47) 3029-4494
www.bsagestao.com.br

56



Plano Municipal de Saneamento Básico de Corupá – SC

**7. CONSOLIDAÇÃO DO DIAGNÓSTICO – METODOLOGIA CDP**

Objetivando fornecer subsídios para a fase de prognóstico dos serviços de saneamento básico, optou-se pela aplicação da metodologia denominada – CDP, a qual estabelece condições para o registro de CONDICIONANTES, DEFICIÊNCIAS E POTENCIALIDADES dos serviços de saneamento.

Nesta metodologia, o conceito CDP compreende:

- **Condicionantes – Elementos existentes ou projetados que não podem ou não devem ser alterados;**
- **Deficiências – Elementos que representam problemas que devem ser solucionados;**
- **Potencialidades – Elementos que podem ser aproveitados para melhorar a qualidade do saneamento básico.**

A seguir apresentamos quadro com detalhamento dos resultados da consolidação do diagnóstico:

BSA – Bureau de Soluções Ambientais

Rua Jacob Eisenhuth, 85 - sala 201 – Joinville – SC – CEP: 89203-070 Fone/fax: (47) 3029-4494
www.bsagestao.com.br

57



Plano Municipal de Saneamento Básico de Corupá – SC



Quadro 19 – Diagnóstico Consolidado – Sistema de Abastecimento de Água

ASPECTO	DESCRIÇÃO	CONDICIONANTES	DEFICIÊNCIAS	POTENCIALIDADES
Técnico	Mananciais	Quantidade de água bruta - Rio Ano Bom	Necessidade de proteção do manancial	Capacidade volumétrica - Rio Ano Bom
	Captação de água bruta (1)		Falta de manutenção e segurança ao acesso à captação Falta de dispositivos de medição de vazão	
	Adução de Água Bruta	Atende a demanda atual e futura		
	Recalque de Água Bruta		Não apresenta conjuntos moto bombas reservas Adequação da parte elétrica e do quadro de comando para substituição ou instalação de bombas	
	Captação de água bruta (2)		Falta de manutenção e segurança ao acesso à captação Falta de limpeza geral da área	
	Adução de Água Bruta		Falta de tela de proteção na tubulação Difícil acesso à tubulação, faltando assim manutenção e limpeza da mesma Falta de dispositivos de medição de vazão	

BSA – Bureau de Soluções Ambientais

 Rua Jacob Eisenhuth, 85 - sala 201 – Joinville – SC – CEP: 89203-070 Fone/fax: (47) 3029-4494
www.bsagestao.com.br

58



Plano Municipal de Saneamento Básico de Corupá – SC



Quadro 20 Diagnóstico Consolidado Sistema de Abastecimento de Água

ASPECTO	DESCRIÇÃO	CONDICIONANTES	DEFICIÊNCIAS	POTENCIALIDADES
Técnico	Estação de tratamento de Água	Simplicidade operacional da ETA	<p>Precariedade das unidades e instalações existentes (vazamentos no decantador)</p> <p>Manutenção das bombas dosadoras de cloro e necessidade de bombas reservas</p> <p>Falta de medidor de vazão eletrônico na entrada da água bruta</p> <p>Falta de bombas reservas para retrolavagem do sistema de filtração</p> <p>Falta de macromedidor da água tratada</p> <p>Necessidade de adequação da parte elétrica da ETA</p> <p>Inexistência de Sistema de Tratamento de efluentes da ETA</p> <p>Manutenção do local (pintura, limpeza geral)</p> <p>Manutenção das estruturas (vidros, passarelas, plataformas, cercas e portões de acesso)</p> <p>Manutenção dos conjuntos moto bombas</p> <p>Manutenção do sistema de drenagem existentes e necessidade de aquisição de novos</p> <p>Não atende a demanda atual de vazão</p>	Possibilidade de adequação, ampliação e modernização

BSA – Bureau de Soluções Ambientais

Rua Jacob Eisenhuth, 85 - sala 201 – Joinville – SC – CEP: 89203-070 Fone/fax: (47) 3029-4494
www.bsagestao.com.br

59



Plano Municipal de Saneamento Básico de Corupá – SC



Quadro 21 – Diagnóstico Consolidado – Sistema de Abastecimento de Água

ASPECTO	DESCRIÇÃO	CONDICIONANTES	DEFICIÊNCIAS	POTENCIALIDADES
Técnico	Elevatórias e Boosters		Sistema de supervisão (telemetria) Falta de dispositivos de segurança ao acesso	
	Reservatórios	Atendem as demandas atuais	Melhoria das condições de conservação dos reservatórios (limpeza, pintura) Necessidade de substituição de medidores de níveis por medidores eletrônicos Sistema de supervisão (telemetria) Falta de dispositivos de medição de vazão	Potencialidade de ampliação do sistema de reservação
	Rede de Abastecimento	Índice de cobertura - 95% na área urbana	Elevado índice de perdas - 44% - não apresenta programa de controle de perdas	
	Controle de Qualidade	Disponibilidade de Laboratório	Falta de equipamentos para análises da água bruta e tratada na ETA	
	Medição		Idade média dos hidrômetros elevada Micromedição - 97%	
	Sistemas Alternativos	Nascentes e Poços artesianos (particulares)	Falta de monitoramento da qualidade da água	Potencialidade de uso de águas subterrâneas - poços

BSA – Bureau de Soluções Ambientais

Rua Jacob Eisenhuth, 85 - sala 201 – Joinville – SC – CEP: 89203-070 Fone/fax: (47) 3029-4494
www.bsagestao.com.br

60



Plano Municipal de Saneamento Básico de Corupá – SC



Quadro 22 – Diagnóstico Consolidado - Sistema de Abastecimento de Água

ASPECTO	DESCRIÇÃO	CONDICIONANTES	DEFICIÊNCIAS	POTENCIALIDADES
Natural	Topografia			
	Hidrografia	Disponibilidade Hídrica		Potencialidades Hídricas do manancial principal
Físico	Distritos		Presença de áreas urbanizadas distantes da sede municipal	
	Áreas elevadas			
Cultural	Educação Informal		Falta de Programas de Educação Ambiental - Água	
Adminst.	Gestão Técnica-Comercial	Cadastro Comercial Modelo de Gestão - Autarquia Estadual		Cadastro Georeferenciado (SIG)
Econômico	Forma de Cobrança	Sistema de Cobrança - tarifa		
Legal	Requisitos Legais		Inexistência de Licença Ambiental de Operação da ETA Inexistência de outorga	

BSA – Bureau de Soluções Ambientais

 Rua Jacob Eisenhuth, 85 - sala 201 – Joinville – SC – CEP: 89203-070 Fone/fax: (47) 3029-4494
www.bsagestao.com.br

61



Plano Municipal de Saneamento Básico de Corupá – SC



Quadro 23 – Diagnóstico Consolidado - Sistema de Esgotamento Sanitário

ASPECTO	DESCRIÇÃO	CONDICIONANTES	DEFICIÊNCIAS	POTENCIALIDADES
Técnico	Rede Coletora		Não possui rede coletora	Elaboração Projeto Básico para implantação da rede coletora
	Estações de Recalque		Não possui Estações de Recalque	Elaboração Projeto Básico para implantação de estações de recalque
	Estação de Tratamento		Não possui Estações de Tratamento	Elaboração Projeto Básico para implantação de estação de tratamento
	Corpo Receptor	Lançamento sem tratamento em corpos receptores	Poluição dos corpos receptores	Disponibilidade de corpos receptores com vazão expressiva
	Controle de Qualidade		Não possui controle de qualidade do efluente que é lançado no corpo receptor	
	Medição			

BSA – Bureau de Soluções Ambientais

Rua Jacob Eisenhuth, 85 - sala 201 – Joinville – SC – CEP: 89203-070 Fone/fax: (47) 3029-4494
www.bsagestao.com.br

62



Plano Municipal de Saneamento Básico de Corupá – SC



Quadro 24 – Diagnóstico Consolidado - Sistema de Esgotamento Sanitário

ASPECTO	DESCRIÇÃO	CONDICIONANTES	DEFICIÊNCIAS	POTENCIALIDADES
Natural	Hidrografia	Disponibilidade Hídrica		Capacidade de recepção de efluentes
Físico	Distritos			
Social	Influência na Comunidade			
Cultural	Educação Informal		Compreensão do que é sistema de esgotamento sanitário Falta de Programa de Educação Ambiental	
Adminst.	Gestão Técnica-Comercial			Cadastro Georeferenciado
Econômico	Forma de Cobrança			
Legal	Requisitos Legais		Instalação de sistemas individualizados fora da legislação pertinente Inexistência de autorização de outorga	

BSA – Bureau de Soluções Ambientais

 Rua Jacob Eisenhuth, 85 - sala 201 – Joinville – SC – CEP: 89203-070 Fone/fax: (47) 3029-4494
www.bsagestao.com.br

63



Plano Municipal de Saneamento Básico de Corupá – SC



Quadro 25 – Diagnóstico Consolidado - Sistema de Drenagem de Águas Pluviais

ASPECTO	DESCRIÇÃO	CONDICIONANTES	DEFICIÊNCIAS	POTENCIALIDADES
Técnico	Sarjetas e dispositivos de coleta	Estruturas já existentes	Variação de tipos e modelos de dispositivos de coleta (bocas de lobo, grelhas) Condições de manutenção de sarjetas e dispositivos de coleta	
	Rede de drenagem	Rede de drenagem existente	Falta de critérios de dimensionamento Condições de manutenção de redes	Definir critérios de dimensionamento Proceder levantamentos de campo para identificação da infraestrutura existente
	Valas e Córregos		Presença de pontos de estrangulamento Obstruções no escoamento superficial	Dimensionar e adequar estruturas de drenagem
	Corpo Receptor	Lançamento em corpos hídricos	Limpeza das encostas	
Natural	Topografia		Condições topográficas adversas	
	Hidrografia	Disponibilidade de corpos receptores		Uso da capacidade de drenagem dos corpos hídricos locais
Físico	Pavimentação de vias e sarjetas		Quantidade de vias sem pavimentação e sem sistema de drenagem	Estabelecer critérios para infraestrutura

BSA – Bureau de Soluções Ambientais

Rua Jacob Eisenhuth, 85 - sala 201 – Joinville – SC – CEP: 89203-070 Fone/fax: (47) 3029-4494
www.bsagestao.com.br

64



Plano Municipal de Saneamento Básico de Corupá – SC



Quadro 26 – Diagnóstico Consolidado - Sistema de Drenagem de Águas Pluviais

ASPECTO	DESCRIÇÃO	CONDICIONANTES	DEFICIÊNCIAS	POTENCIALIDADES
Social	Influência na Comunidade		Danos por alagamentos	
Cultural	Educação Informal		Falta de Programa de Educação Ambiental - Drenagem Pluvial	
Adminst.	Gestão Técnica-Comercial	Prefeitura Municipal	Inexistência de Cadastro Técnico Deficiência de equipamentos	Cadastro Georeferenciado Definir critérios de Projeto
Econômico	Forma de Cobrança		Inexistência de critério e forma cobrança pela prestação dos serviços	Definir forma de cobrança dos serviços
Financeiro	Investimentos		Disponibilidade de Recursos Específicos	
Legal	Requisitos Legais			Definir regras para Projetos e Fiscalização

BSA – Bureau de Soluções Ambientais

Rua Jacob Eisenhuth, 85 - sala 201 – Joinville – SC – CEP: 89203-070 Fone/fax: (47) 3029-4494
www.bsagestao.com.br

65



Plano Municipal de Saneamento Básico de Corupá – SC



Quadro 27 – Diagnóstico Consolidado - Sistema de Resíduos Sólidos

ASPECTO	DESCRIÇÃO	CONDICIONANTES	DEFICIÊNCIAS	POTENCIALIDADES
Técnico	Acondicionamento Armazenamento	Padrão de Acondicionamento e Armazenamento de resíduos	Não existem padrões definidos	
	Coleta	Quantidade e qualidade de equipamentos	Frequência de coleta (1 e 2x /quinzena) em áreas afastadas Falta de coleta seletiva	Revisar planejamento dos serviços Estudo de viabilidade para Implantação de Programa de Coleta Seletiva
	Transbordo e Transporte	Área de transbordo devidamente licenciada e com controles ambientais	Área localizada fora da sede municipal Distância de Transporte (Aterro Sanitário de Mafra)	
	Valorização	Sistema para agregação de valores aos resíduos	Inexistência de programas efetivos para valorização de resíduos	Estudo para viabilidade de Implantação de Programa de Valorização de Resíduos
	Destinação final	Disposição em Aterro Sanitário - Licenciado Apresenta controles ambientais		
	Resíduos de Construção Civil - RCC		Inexistência de sistema para RCC	Implantação de Sistema para RCC
	Resíduos de Serviço de Saúde	Disponibilidade dos serviços de coleta, transporte e disposição final de resíduos de serviço de saúde		
	Serviços Varrição e limpeza pública	Disponibilidade dos serviços em vias principais		Avaliar potencialidades de ampliação

BSA – Bureau de Soluções Ambientais

 Rua Jacob Eisenhuth, 85 - sala 201 – Joinville – SC – CEP: 89203-070 Fone/fax: (47) 3029-4494
www.bsagestao.com.br

66



Plano Municipal de Saneamento Básico de Corupá – SC



Quadro 28 – Diagnóstico Consolidado - Sistema de Resíduos Sólidos

ASPECTO	DESCRIÇÃO	CONDICIONANTES	DEFICIÊNCIAS	POTENCIALIDADES
Natural	Topografia			
Físico	Condições de Tráfego		Condição de vias de acesso - áreas afastadas	Uso de veículos alternativos
	Distritos		Distância de áreas urbanizadas da sede municipal	
Social	Influência na Comunidade		Depósitos clandestinos - pontos de descarte	
Cultural	Educação Informal		Falta de Programa de Educação Ambiental - Resíduos	
Adminst.	Gestão Técnica-Comercial	Serviços Terceirizados para disposição		
Econômico	Forma de Cobrança	Sistema de Cobrança - Taxa	Critério de cobrança e valores referenciais Déficit para o pagamento dos serviços	Revisão do sistema de cobrança dos serviços
Legal	Requisitos Legais	Controlar passivos ambientais	Avaliação de passivos ambientais - Responsabilidade solidária.	Definição de critérios para gestão ambiental
			Recuperação do Antigo Lixão	

BSA – Bureau de Soluções Ambientais

Rua Jacob Eisenhuth, 85 - sala 201 – Joinville – SC – CEP: 89203-070 Fone/fax: (47) 3029-4494
www.bsagestao.com.br

67



Plano Municipal de Saneamento Básico de Corupá – SC



8. PROGNÓSTICO DOS SERVIÇOS DE SANEAMENTO BÁSICO

BSA – Bureau de Soluções Ambientais

Rua Jacob Eisenhuth, 85 - sala 201 – Joinville – SC – CEP: 89203-070 Fone/fax: (47) 3029-4494
www.bsagestao.com.br

68



Plano Municipal de Saneamento Básico de Corupá – SC



8. PROGNÓSTICO DOS SERVIÇOS DE SANEAMENTO BÁSICO

8.1 Conteúdo do Prognóstico

- Prognóstico para Sistema de Abastecimento de Água;
- Prognóstico para Sistema Esgotamento Sanitário;
- Prognóstico para Sistema de Drenagem Urbana e Manejo de Águas Pluviais;
- Prognóstico para de Limpeza Urbana e Manejo de Resíduos Sólidos.

8.2 Metodologia para Prognóstico

As bases para o prognóstico compreendem:

- Avaliação Global das estruturas e serviços de Saneamento Básico – Diagnóstico Consolidado – Metodologia CDP;
- Projeções de demandas dos serviços de saneamento;
- Projeções de receitas e despesas dos serviços de saneamento;
- Critérios técnicos para os serviços de saneamento e
- Metas de universalização dos serviços de saneamento.

Com base nestes elementos, faz-se possível estabelecer um cenário para o desenvolvimento dos serviços de saneamento para o período de 20 anos.

BSA – Bureau de Soluções Ambientais

Rua Jacob Eisenhuth, 85 - sala 201 – Joinville – SC – CEP: 89203-070 Fone/fax: (47) 3029-4494
www.bsagestao.com.br

69



Plano Municipal de Saneamento Básico de Corupá – SC



8.3 Projeções para o Sistema de Abastecimento de Água

8.3.1 Critérios de Projetos

Para a projeção de demandas futuras do sistema de abastecimento de água, foram utilizados os seguintes critérios técnicos:

- Cobertura dos Serviços: 95% da população urbana
- Consumo per capita: 116 l/hab.dia
- Coef. dia de maior consumo: $K1 = 1,2$
- Coef. Hora de maior consumo: $K2 = 1,5$
- Índice de perdas atual: 44%
- Taxa de ocupação Corupá: 3,14 hab/dom.
- Extensão de rede por ligação: 19,62 m/lig.
- Índice de Substituição de rede: 1,0%
- Índice de ampliação de rede para crescimento vegetativo: 50%
- Índice de Economia/Ligação Corupá: 1,05
- Índice de reservação mínimo: 1/3 do consumo médio diário

As projeções para os serviços de abastecimento de água compreendem a avaliação das demandas futuras para as seguintes estruturas:

- Evolução da Produção de Água – Estação de Tratamento de Água
- Evolução da necessidade de reservação de água – Corupá
- Evolução da Rede de abastecimento – Corupá
- Evolução das ligações de água – Corupá

Os quadros que seguem apresentam os dados de evolução.

BSA – Bureau de Soluções Ambientais

Rua Jacob Eisenhuth, 85 - sala 201 – Joinville – SC – CEP: 89203-070 Fone/fax: (47) 3029-4494
www.bsagestao.com.br

70



Plano Municipal de Saneamento Básico de Corupá – SC



Quadro 29 – Evolução da Produção de Água

Período do Plano (Anos)	Ano	População	Índice de Atendimento	População Atendida	Vazão Média	Índice de Perdas	Vazão de Perdas	Vazão Máxima Diária	Vazão Máxima Horária	Produção existente	Produção (l/s)	
		(hab)	População Urbana Total(%)	(hab)	(L/s)	(%)	(L/s)	(L/s)	(L/s)	(L/s)	Déficit de produção	Ampliação de produção
1	2010	10.231	95,00%	9.720	13,05	44%	10,25	25,91	33,74	30,00	3,74	0,00
2	2011	10.371	96,00%	9.956	13,37	40%	8,91	24,95	32,97	30,00	2,97	30,00
3	2012	10.512	97,00%	10.196	13,69	36%	7,70	24,13	32,34	60,00	-27,66	0,00
4	2013	10.655	98,00%	10.442	14,02	32%	6,60	23,42	31,83	60,00	-28,17	0,00
5	2014	10.800	99,00%	10.692	14,35	28%	5,58	22,81	31,42	60,00	-28,58	0,00
6	2015	10.947	100,00%	10.947	14,70	25%	4,90	22,54	31,35	60,00	-28,65	0,00
7	2016	11.096	100,00%	11.096	14,90	25%	4,97	22,84	31,78	60,00	-28,22	0,00
8	2017	11.247	100,00%	11.247	15,10	25%	5,03	23,15	32,21	60,00	-27,79	0,00
9	2018	11.400	100,00%	11.400	15,31	25%	5,10	23,47	32,65	60,00	-27,35	0,00
10	2019	11.555	100,00%	11.555	15,51	25%	5,17	23,79	33,10	60,00	-26,90	0,00
11	2020	11.713	100,00%	11.713	15,73	25%	5,24	24,11	33,55	60,00	-26,45	0,00
12	2021	11.872	100,00%	11.872	15,94	25%	5,31	24,44	34,00	60,00	-26,00	0,00
13	2022	12.034	100,00%	12.034	16,16	25%	5,39	24,77	34,47	60,00	-25,53	0,00
14	2023	12.198	100,00%	12.198	16,38	25%	5,46	25,11	34,94	60,00	-25,06	0,00
15	2024	12.364	100,00%	12.364	16,60	25%	5,53	25,45	35,41	60,00	-24,59	0,00
16	2025	12.532	100,00%	12.532	16,83	25%	5,61	25,80	35,89	60,00	-24,11	0,00
17	2026	12.702	100,00%	12.702	17,05	25%	5,68	26,15	36,38	60,00	-23,62	0,00
18	2027	12.875	100,00%	12.875	17,29	25%	5,76	26,51	36,88	60,00	-23,12	0,00
19	2028	13.051	100,00%	13.051	17,52	25%	5,84	26,87	37,38	60,00	-22,62	0,00
20	2029	13.228	100,00%	13.228	17,76	25%	5,92	27,23	37,89	60,00	-22,11	0,00
											Total	30,00

BSA – Bureau de Soluções Ambientais

 Rua Jacob Eisenhuth, 85 - sala 201 – Joinville – SC – CEP: 89203-070 Fone/fax: (47) 3029-4494
www.bsagestao.com.br

71



Plano Municipal de Saneamento Básico de Corupá – SC



Quadro 30 – Evolução de Reservação

Período do Plano (Anos)	Ano	População (hab)	Vazão Média diária (L/s)	Vazão Máxima Horária (L/s)	Volume total de reservação requerido (m3)(*)	Reservação Existente (m³)	Reservação (m³)		
							Déficit de reservação	% sobre volume máximo horário	Ampliação de reservação
1	2010	10.231	13,05	33,74	971,80	1200,00	-228,20	41%	0
2	2011	10.371	13,37	32,97	949,57	1200,00	-250,43	42%	100
3	2012	10.512	13,69	32,34	931,45	1300,00	-368,55	47%	0
4	2013	10.655	14,02	31,83	916,75	1300,00	-383,25	47%	0
5	2014	10.800	14,35	31,42	904,94	1300,00	-395,06	48%	0
6	2015	10.947	14,70	31,35	903,01	1300,00	-396,99	48%	0
7	2016	11.096	14,90	31,78	915,30	1300,00	-384,70	47%	0
8	2017	11.247	15,10	32,21	927,76	1300,00	-372,24	47%	0
9	2018	11.400	15,31	32,65	940,39	1300,00	-359,61	46%	0
10	2019	11.555	15,51	33,10	953,19	1300,00	-346,81	45%	0
11	2020	11.713	15,73	33,55	966,16	1300,00	-333,84	45%	0
12	2021	11.872	15,94	34,00	979,31	1300,00	-320,69	44%	0
13	2022	12.034	16,16	34,47	992,65	1300,00	-307,35	44%	0
14	2023	12.198	16,38	34,94	1006,16	1300,00	-293,84	43%	0
15	2024	12.364	16,60	35,41	1019,85	1300,00	-280,15	42%	0
16	2025	12.532	16,83	35,89	1033,74	1300,00	-266,26	42%	0
17	2026	12.702	17,05	36,38	1047,81	1300,00	-252,19	41%	0
18	2027	12.875	17,29	36,88	1062,07	1300,00	-237,93	41%	0
19	2028	13.051	17,52	37,38	1076,53	1300,00	-223,47	40%	0
20	2029	13.228	17,76	37,89	1091,18	1300,00	-208,82	40%	0
Observar necessidades pontuais de incremento de reservação								Total	0

BSA – Bureau de Soluções Ambientais

Rua Jacob Eisenhuth, 85 - sala 201 – Joinville – SC – CEP: 89203-070 Fone/fax: (47) 3029-4494
www.bsagestao.com.br

72

**DOM/SC**

ASSINADO DIGITALMENTE



Plano Municipal de Saneamento Básico de Corupá – SC



Quadro 31 – Evolução da Rede de Abastecimento de Água

Período do Plano (Anos)	Ano	População (hab)	Índice de Atendimento (%)	Economias (un)	Ligações (un)	Extensão de Rede (Km)				
						Existente	Expansão do IA	Vegetativo	Substituição	Total
1	2010	10.231	95,00%	3.093	2.946	57,80	0,00	0,00	0,00	57,80
2	2011	10.371	96,00%	3.168	3.018	57,80	0,61	0,40	0,58	58,80
3	2012	10.512	97,00%	3.245	3.090	58,80	0,62	0,41	0,59	59,83
4	2013	10.655	98,00%	3.323	3.165	59,83	0,63	0,42	0,60	60,87
5	2014	10.800	99,00%	3.402	3.241	60,87	0,63	0,43	0,61	61,93
6	2015	10.947	100,00%	3.484	3.318	61,93	0,64	0,44	0,62	63,01
7	2016	11.096	100,00%	3.531	3.363	63,01	0,00	0,44	0,63	63,45
8	2017	11.247	100,00%	3.579	3.409	63,45	0,00	0,45	0,63	63,90
9	2018	11.400	100,00%	3.628	3.455	63,90	0,00	0,46	0,64	64,36
10	2019	11.555	100,00%	3.677	3.502	64,36	0,00	0,46	0,64	64,82
11	2020	11.713	100,00%	3.727	3.550	64,82	0,00	0,47	0,65	65,29
12	2021	11.872	100,00%	3.778	3.598	65,29	0,00	0,47	0,65	65,76
13	2022	12.034	100,00%	3.829	3.647	65,76	0,00	0,48	0,66	66,24
14	2023	12.198	100,00%	3.881	3.697	66,24	0,00	0,49	0,66	66,73
15	2024	12.364	100,00%	3.934	3.747	66,73	0,00	0,49	0,67	67,22
16	2025	12.532	100,00%	3.988	3.798	67,22	0,00	0,50	0,67	67,72
17	2026	12.702	100,00%	4.042	3.850	67,72	0,00	0,51	0,68	68,23
18	2027	12.875	100,00%	4.097	3.902	68,23	0,00	0,51	0,68	68,74
19	2028	13.051	100,00%	4.153	3.956	68,74	0,00	0,52	0,69	69,26
20	2029	13.228	100,00%	4.209	4.009	69,26	0,00	0,53	0,69	69,79
Total						3,13	8,87	12,24	69,79	

BSA – Bureau de Soluções Ambientais

 Rua Jacob Eisenhuth, 85 - sala 201 – Joinville – SC – CEP: 89203-070 Fone/fax: (47) 3029-4494
www.bsagestao.com.br

73



Plano Municipal de Saneamento Básico de Corupá – SC



Quadro 32 – Evolução de Ligações de Água

Período do Plano (Anos)	Ano	População (hab)	Índice de Atendimento (%)	População atendida	Economias (un)	Ligações (un)	Incremento de Ligações (un)	Índice de ligações com hidrômetro	Ligações com hidrômetros (un)	Hidrômetros	Substituição de Hidrômetros
1	2010	10.231	95,00%	9.720	3.093	2.946	0	97%	2.858	0	442
2	2011	10.371	96,00%	9.956	3.168	3.018	72	97%	2.927	91	453
3	2012	10.512	97,00%	10.196	3.245	3.090	73	100%	3.090	0	464
4	2013	10.655	98,00%	10.442	3.323	3.165	74	100%	3.165	0	475
5	2014	10.800	99,00%	10.692	3.402	3.241	76	100%	3.241	0	486
6	2015	10.947	100,00%	10.947	3.484	3.318	77	100%	3.318	0	498
7	2016	11.096	100,00%	11.096	3.531	3.363	45	100%	3.363	0	504
8	2017	11.247	100,00%	11.247	3.579	3.409	46	100%	3.409	0	511
9	2018	11.400	100,00%	11.400	3.628	3.455	46	100%	3.455	0	691
10	2019	11.555	100,00%	11.555	3.677	3.502	47	100%	3.502	0	700
11	2020	11.713	100,00%	11.713	3.727	3.550	48	100%	3.550	0	710
12	2021	11.872	100,00%	11.872	3.778	3.598	48	100%	3.598	0	720
13	2022	12.034	100,00%	12.034	3.829	3.647	49	100%	3.647	0	729
14	2023	12.198	100,00%	12.198	3.881	3.697	50	100%	3.697	0	739
15	2024	12.364	100,00%	12.364	3.934	3.747	50	100%	3.747	0	749
16	2025	12.532	100,00%	12.532	3.988	3.798	51	100%	3.798	0	760
17	2026	12.702	100,00%	12.702	4.042	3.850	52	100%	3.850	0	770
18	2027	12.875	100,00%	12.875	4.097	3.902	52	100%	3.902	0	780
19	2028	13.051	100,00%	13.051	4.153	3.956	53	100%	3.956	0	791
20	2029	13.228	100,00%	13.228	4.209	4.009	54	100%	4.009	0	802
Total					4.209	4.009	1.063		4.009		12.775

BSA – Bureau de Soluções Ambientais

Rua Jacob Eisenhuth, 85 - sala 201 – Joinville – SC – CEP: 89203-070 Fone/fax: (47) 3029-4494
www.bsagestao.com.br

74



Plano Municipal de Saneamento Básico de Corupá – SC

8.4 Projeções para o Sistema de Esgotamento Sanitário

8.4.1 Critérios de Projetos

Para a projeção de demandas futuras do sistema de esgotamento sanitário, foram utilizados os seguintes critérios técnicos:

- Cobertura dos Serviços: não existente
- Consumo per capita: 116 l/hab.dia
- Coef. dia de maior consumo: $K1 = 1,2$
- Coef. Hora de maior consumo: $K2 = 1,5$
- Coeficiente de retorno: 80%
- Coeficiente de Infiltração: 20%
- Extensão de rede por ligação: 23,22 m/lig.
- Índice de ampliação de rede para crescimento vegetativo: 70%
- Índice de Economia/Ligação Corupá: 1,05

As projeções para os serviços de esgotamento sanitário compreendem a avaliação das demandas futuras para as seguintes estruturas:

- Evolução das ligações de esgoto – Corupá
- Evolução da Rede coletora – Corupá
- Evolução da geração de esgotos sanitários – Corupá
- Evolução do volume de tratamento – Estação de Tratamento de Esgotos Corupá

Os quadros que seguem apresentam os dados de evolução.

BSA – Bureau de Soluções Ambientais

Rua Jacob Eisenhuth, 85 - sala 201 – Joinville – SC – CEP: 89203-070 Fone/fax: (47) 3029-4494
www.bsagestao.com.br

75



Plano Municipal de Saneamento Básico de Corupá – SC



Quadro 33 – Evolução das Ligações de Esgotos Sanitários

Período do Plano em Anos	Ano	População atendida com água	Economias	Ligações	Índice de Atendimento	População atendida com esgoto	Economias	Ligações	Incremento de Ligações
		(hab)	(un)	(un)	(%)		(un)	(un)	(un)
1	2010	9.720	3.093	2.946	0,00%	-	0	0	0
2	2011	9.956	3.168	3.018	0,00%	-	0	0	0
3	2012	10.196	3.245	3.090	0,00%	-	0	0	0
4	2013	10.442	3.323	3.165	50,00%	5.220,92	1.661	1.582	1.582
5	2014	10.692	3.402	3.241	65,00%	6.949,79	2.212	2.106	524
6	2015	10.947	3.484	3.318	80,00%	8.757,60	2.787	2.654	548
7	2016	11.096	3.531	3.363	95,00%	10.541,22	3.354	3.195	541
8	2017	11.247	3.579	3.409	100,00%	11.247,06	3.579	3.409	214
9	2018	11.400	3.628	3.455	100,00%	11.400,16	3.628	3.455	46
10	2019	11.555	3.677	3.502	100,00%	11.555,35	3.677	3.502	47
11	2020	11.713	3.727	3.550	100,00%	11.712,64	3.727	3.550	48
12	2021	11.872	3.778	3.598	100,00%	11.872,08	3.778	3.598	48
13	2022	12.034	3.829	3.647	100,00%	12.033,69	3.829	3.647	49
14	2023	12.198	3.881	3.697	100,00%	12.197,50	3.881	3.697	50
15	2024	12.364	3.934	3.747	100,00%	12.363,54	3.934	3.747	50
16	2025	12.532	3.988	3.798	100,00%	12.531,84	3.988	3.798	51
17	2026	12.702	4.042	3.850	100,00%	12.702,43	4.042	3.850	52
18	2027	12.875	4.097	3.902	100,00%	12.875,34	4.097	3.902	52
19	2028	13.051	4.153	3.956	100,00%	13.050,61	4.153	3.956	53
20	2029	13.228	4.209	4.009	100,00%	13.228,26	4.209	4.009	54
					Total		4.209	4.009	4.009

BSA – Bureau de Soluções Ambientais

 Rua Jacob Eisenhuth, 85 - sala 201 – Joinville – SC – CEP: 89203-070 Fone/fax: (47) 3029-4494
www.bsagestao.com.br

76



Plano Municipal de Saneamento Básico de Corupá – SC



Quadro 34 – Evolução do atendimento e da rede coletora de esgotos sanitários

Período do Plano em Anos	Ano	População	Economias	Ligações	Índice de Atendimento	Economias	Ligações	Extensão de Rede (Km)			
Concessão		(hab)	(un)	(un)	(%)	(un)	(un)	Existente	Expansão do IA	Vegetativo	Total
1	2010	9.720	3.093	2.946	0,00%	0	0	0,00	0,00	0,00	0,00
2	2011	9.956	3.168	3.018	0,00%	0	0	0,00	0,00	0,00	0,00
3	2012	10.196	3.245	3.090	0,00%	0	0	0,00	0,00	0,00	0,00
4	2013	10.442	3.323	3.165	50,00%	1.661	1.582	0,00	35,88	0,60	36,48
5	2014	10.692	3.402	3.241	65,00%	2.212	2.106	36,48	11,02	0,80	48,31
6	2015	10.947	3.484	3.318	80,00%	2.787	2.654	48,31	11,29	1,00	60,60
7	2016	11.096	3.531	3.363	95,00%	3.354	3.195	60,60	11,56	0,70	72,85
8	2017	11.247	3.579	3.409	100,00%	3.579	3.409	72,85	3,90	0,74	77,50
9	2018	11.400	3.628	3.455	100,00%	3.628	3.455	77,50	0,00	0,75	78,25
10	2019	11.555	3.677	3.502	100,00%	3.677	3.502	78,25	0,00	0,76	79,02
11	2020	11.713	3.727	3.550	100,00%	3.727	3.550	79,02	0,00	0,77	79,79
12	2021	11.872	3.778	3.598	100,00%	3.778	3.598	79,79	0,00	0,79	80,58
13	2022	12.034	3.829	3.647	100,00%	3.829	3.647	80,58	0,00	0,80	81,37
14	2023	12.198	3.881	3.697	100,00%	3.881	3.697	81,37	0,00	0,81	82,18
15	2024	12.364	3.934	3.747	100,00%	3.934	3.747	82,18	0,00	0,82	83,00
16	2025	12.532	3.988	3.798	100,00%	3.988	3.798	83,00	0,00	0,83	83,83
17	2026	12.702	4.042	3.850	100,00%	4.042	3.850	83,83	0,00	0,84	84,67
18	2027	12.875	4.097	3.902	100,00%	4.097	3.902	84,67	0,00	0,85	85,52
19	2028	13.051	4.153	3.956	100,00%	4.153	3.956	85,52	0,00	0,86	86,38
20	2029	13.228	4.209	4.009	100,00%	4.209	4.009	86,38	0,00	0,88	87,26
								Total	73,65	13,61	1.287,57

BSA – Bureau de Soluções Ambientais

 Rua Jacob Eisenhuth, 85 - sala 201 – Joinville – SC – CEP: 89203-070 Fone/fax: (47) 3029-4494
www.bsagestao.com.br

77



Plano Municipal de Saneamento Básico de Corupá – SC



Quadro 35 – Evolução do Volume de Esgotos Sanitários para Tratamento

Período do Plano em Anos	Ano	População abastecida com água (hab)	Índice de Atendimento (%)	População atendida (un)	Contribuição Média (L/s)	Vazão de Infiltração (L/s)	Vazão Média (L/s)	Vazão Máxima Diária (L/s)	Vazão Máxima Horária (L/s)
1	2010	9.720	0,00%	0	0,00	0,00	0,00	0,00	0,00
2	2011	9.956	0,00%	0	0,00	0,00	0,00	0,00	0,00
3	2012	10.196	0,00%	0	0,00	0,00	0,00	0,00	0,00
4	2013	10.442	50,00%	5.221	5,61	1,40	7,01	8,13	11,50
5	2014	10.692	65,00%	6.950	7,46	1,87	9,33	10,82	15,30
6	2015	10.947	80,00%	8.758	9,41	2,35	11,76	13,64	19,28
7	2016	11.096	95,00%	10.541	11,32	2,83	14,15	16,42	23,21
8	2017	11.247	100,00%	11.247	12,08	3,02	15,10	17,52	24,76
9	2018	11.400	100,00%	11.400	12,24	3,06	15,31	17,75	25,10
10	2019	11.555	100,00%	11.555	12,41	3,10	15,51	18,00	25,44
11	2020	11.713	100,00%	11.713	12,58	3,15	15,73	18,24	25,79
12	2021	11.872	100,00%	11.872	12,75	3,19	15,94	18,49	26,14
13	2022	12.034	100,00%	12.034	12,93	3,23	16,16	18,74	26,50
14	2023	12.198	100,00%	12.198	13,10	3,28	16,38	19,00	26,86
15	2024	12.364	100,00%	12.364	13,28	3,32	16,60	19,26	27,22
16	2025	12.532	100,00%	12.532	13,46	3,37	16,83	19,52	27,59
17	2026	12.702	100,00%	12.702	13,64	3,41	17,05	19,78	27,97
18	2027	12.875	100,00%	12.875	13,83	3,46	17,29	20,05	28,35
19	2028	13.051	100,00%	13.051	14,02	3,50	17,52	20,33	28,74
20	2029	13.228	100,00%	13.228	14,21	3,55	17,76	20,60	29,13

BSA – Bureau de Soluções Ambientais

Rua Jacob Eisenhuth, 85 - sala 201 – Joinville – SC – CEP: 89203-070 Fone/fax: (47) 3029-4494
www.bsagestao.com.br

78



Plano Municipal de Saneamento Básico de Corupá – SC



8.5 Projeções para o Sistema de Drenagem Urbana e Manejo das Águas Pluviais

8.5.1 Critério de Projeto

Para a projeção de demandas futuras do sistema de drenagem pluvial, foram utilizados os seguintes critérios técnicos:

- As novas vias serão executas com sistemas de drenagem;
- Extensão de novas vias por habitante: 6,44 m/hab;
- Índices progressivos de recuperação de vias não pavimentadas, com inclusão de sistema de drenagem.

As projeções para o sistema de drenagem pluvial, compreendem a avaliação das demandas futuras para:

- Evolução das novas vias urbanas – Corupá;
- Recuperação de vias urbanas – Corupá.

O quadro que segue apresenta os dados de evolução.

BSA – Bureau de Soluções Ambientais

Rua Jacob Eisenhuth, 85 - sala 201 – Joinville – SC – CEP: 89203-070 Fone/fax: (47) 3029-4494
www.bsagestao.com.br

79



Plano Municipal de Saneamento Básico de Corupá – SC



Quadro 36 – Projeção de implantação de sistema de drenagem em vias urbanas

Período do Plano (Anos)	Ano	População (hab)	Extensão de vias (km)				Recuperação de vias com sistema de drenagem	Extensão de vias recuperadas	Extensão total de vias pavimentadas	Extensão de vias sem pavimento	Extensão total de vias
			Pavimentadas com asfalto	Pavimentadas com paralelepípedo	Sem pavimento	Total de vias	%	Km	Km	Km	Km
1	2010	10.231	8,72	12,26	44,96	65,94	0%	0,00	20,98	44,96	65,94
2	2011	10.371	10,52	12,26	44,96	67,74	2%	0,90	23,68	44,06	67,74
3	2012	10.512	12,75	12,26	44,06	69,07	3%	1,32	26,33	42,74	69,07
4	2013	10.655	15,38	12,26	42,74	70,38	4%	1,71	29,35	41,03	70,38
5	2014	10.800	18,37	12,26	41,03	71,66	5%	2,05	32,68	38,98	71,66
6	2015	10.947	21,65	12,26	38,98	72,89	6%	2,34	36,25	36,64	72,89
7	2016	11.096	25,18	12,26	36,64	74,08	7%	2,56	40,00	34,07	74,08
8	2017	11.247	28,88	12,26	34,07	75,21	8%	2,73	43,86	31,35	75,21
9	2018	11.400	33,00	12,26	31,35	76,61	10%	3,13	48,39	28,21	76,61
10	2019	11.555	38,23	12,26	28,21	78,70	15%	4,23	54,72	23,98	78,70
11	2020	11.713	44,04	12,26	23,98	80,28	20%	4,80	61,10	19,19	80,28
12	2021	11.872	49,86	12,26	19,19	81,31	25%	4,80	66,92	14,39	81,31
13	2022	12.034	55,22	12,26	14,39	81,87	30%	4,32	71,80	10,07	81,87
14	2023	12.198	59,80	12,26	10,07	82,14	35%	3,53	75,59	6,55	82,14
15	2024	12.364	63,49	12,26	6,55	82,30	40%	2,62	78,37	3,93	82,30
16	2025	12.532	66,54	12,26	3,93	82,73	50%	1,96	80,77	1,96	82,73
17	2026	12.702	69,11	12,26	1,96	83,34	75%	1,47	82,85	0,49	83,34
18	2027	12.875	70,67	12,26	0,49	83,42	90%	0,44	83,37	0,05	83,42
19	2028	13.051	71,85	12,26	0,05	84,16	100%	0,05	84,16	0,00	84,16
20	2029	13.228	72,99	12,26	0,00	85,25	0%	0,00	85,25	0,00	85,25

BSA – Bureau de Soluções Ambientais

Rua Jacob Eisenhuth, 85 - sala 201 – Joinville – SC – CEP: 89203-070 Fone/fax: (47) 3029-4494
www.bsagestao.com.br

80



Plano Municipal de Saneamento Básico de Corupá – SC

**8.6 Projeções para o Sistema de Coleta e Destinação Final de Resíduos****Sólidos****8.6.1 Critérios de Projeto**

Para a projeção de demandas futuras dos serviços de coleta, valorização e destinação final de resíduos sólidos, foram utilizados os seguintes critérios técnicos:

- Cobertura dos serviços: 95% população total
- Produção média per cápita de resíduos: 0,39 Kg/hab.dia
- Densidade média: 0,70 ton/m³
- Composição dos resíduos - Valorização
- Papel e papelão: 22%
- Plástico: 12%
- Metal: 4%
- Vidro: 2%
- Rejeitos: 60%
- Coeficiente de Compactação no Aterro Sanitário: 0,9
- Material de cobertura no Aterro Sanitário: 10%

8.6.2 Projeções dos serviços de Coleta, Valorização e Destinação Final de Resíduos Sólidos Domiciliares

As projeções para os serviços de coleta, valorização e disposição final de resíduos sólidos compreendem a avaliação das demandas futuras para as seguintes estruturas:

- Evolução da geração de resíduos;
- Evolução do volume de resíduos a depositar em Aterro sanitário, sem valorização prévia;
- Evolução da geração de materiais recicláveis e
- Evolução do volume de resíduos a depositar em Aterro sanitário, com valorização prévia.

Os quadros que seguem apresentam os dados de evolução.

BSA – Bureau de Soluções Ambientais

Rua Jacob Eisenhuth, 85 - sala 201 – Joinville – SC – CEP: 89203-070 Fone/fax: (47) 3029-4494
www.bsagestao.com.br

81



Plano Municipal de Saneamento Básico de Corupá – SC

**Quadro 37 – Evolução da geração de resíduos e atendimento dos serviços de coleta convencional**

Período do Plano (Anos)	Ano	População (hab)	Índice de Atendimento (%)	População atendida	Produção diária (ton)	Produção Mensal (ton)	Produção Anual (ton)
1	2010	13.562	95,00%	12.884	5,02	150,74	1809
2	2011	13.747	97,00%	13.334	5,20	156,01	1872
3	2012	13.934	98,00%	13.655	5,33	159,77	1917
4	2013	14.124	99,00%	13.982	5,45	163,59	1963
5	2014	14.316	100,00%	14.316	5,58	167,49	2010
6	2015	14.511	100,00%	14.511	5,66	169,78	2037
7	2016	14.708	100,00%	14.708	5,74	172,09	2065
8	2017	14.908	100,00%	14.908	5,81	174,43	2093
9	2018	15.111	100,00%	15.111	5,89	176,80	2122
10	2019	15.317	100,00%	15.317	5,97	179,21	2151
11	2020	15.526	100,00%	15.526	6,05	181,65	2180
12	2021	15.737	100,00%	15.737	6,14	184,12	2209
13	2022	15.951	100,00%	15.951	6,22	186,63	2240
14	2023	16.168	100,00%	16.168	6,31	189,17	2270
15	2024	16.388	100,00%	16.388	6,39	191,74	2301
16	2025	16.611	100,00%	16.611	6,48	194,35	2332
17	2026	16.838	100,00%	16.838	6,57	197,00	2364
18	2027	17.067	100,00%	17.067	6,66	199,68	2396
19	2028	17.299	100,00%	17.299	6,75	202,40	2429
20	2029	17.535	100,00%	17.535	6,84	205,15	2462
						Total	43222

BSA – Bureau de Soluções Ambientais

Rua Jacob Eisenhuth, 85 - sala 201 – Joinville – SC – CEP: 89203-070 Fone/fax: (47) 3029-4494
www.bsagestao.com.br

82



Plano Municipal de Saneamento Básico de Corupá – SC



Quadro 38 – Evolução do volume de resíduos para destinação final em Aterro Sanitário – sem valorização prévia

Período do Plano (Anos)	Ano	População (hab)	Índice de Atendimento (%)	População atendida	Produção Anual (ton)	Produção Anual (m3)	Resíduo compactado (m3)	Material de Combustura (m3)	Volume a aterrar (m3)	Volume Acumulado (m3)
1	2010	13.562	95,00%	12884	1809	2584	2326	233	2558	2558
2	2011	13.747	97,00%	13334	1872	2674	2407	241	2648	5206
3	2012	13.934	98,00%	13655	1917	2739	2465	246	2711	7918
4	2013	14.124	99,00%	13982	1963	2804	2524	252	2776	10694
5	2014	14.316	100,00%	14316	2010	2871	2584	258	2843	13537
6	2015	14.511	100,00%	14511	2037	2910	2619	262	2881	16418
7	2016	14.708	100,00%	14708	2065	2950	2655	266	2921	19338
8	2017	14.908	100,00%	14908	2093	2990	2691	269	2960	22299
9	2018	15.111	100,00%	15111	2122	3031	2728	273	3001	25299
10	2019	15.317	100,00%	15317	2151	3072	2765	276	3041	28341
11	2020	15.526	100,00%	15526	2180	3114	2803	280	3083	31424
12	2021	15.737	100,00%	15737	2209	3156	2841	284	3125	34548
13	2022	15.951	100,00%	15951	2240	3199	2879	288	3167	37716
14	2023	16.168	100,00%	16168	2270	3243	2919	292	3210	40926
15	2024	16.388	100,00%	16388	2301	3287	2958	296	3254	44180
16	2025	16.611	100,00%	16611	2332	3332	2999	300	3298	47479
17	2026	16.838	100,00%	16838	2364	3377	3039	304	3343	50822
18	2027	17.067	100,00%	17067	2396	3423	3081	308	3389	54211
19	2028	17.299	100,00%	17299	2429	3470	3123	312	3435	57646
20	2029	17.535	100,00%	17535	2462	3517	3165	317	3482	61128
									Total	61128

BSA – Bureau de Soluções Ambientais

Rua Jacob Eisenhuth, 85 - sala 201 – Joinville – SC – CEP: 89203-070 Fone/fax: (47) 3029-4494
www.bsagestao.com.br

83



Plano Municipal de Saneamento Básico de Corupá – SC



Quadro 39 – Evolução do volume de resíduos valorizados

Período do Plano (Anos)	Ano	População	Índice de Atendimento	População atendida	Produção Anual	Papel	Plástico	Metais	Vidro	Total valorizado	Resíduo a depositar em aterro	Redução
Concessão		(hab)	(%)		(ton)	ton	ton	ton	ton	ton	ton	%
1	2010	13.562	95,00%	12.884	1809	0	0	0	0	0	1809	0%
2	2011	13.747	97,00%	13.334	1872	0	0	0	0	0	1872	0%
3	2012	13.934	98,00%	13.655	1917	84	46	15	8	153	1764	8%
4	2013	14.124	99,00%	13.982	1963	108	59	20	10	196	1767	10%
5	2014	14.316	100,00%	14.316	2010	147	80	27	13	268	1742	13%
6	2015	14.511	100,00%	14.511	2037	149	81	27	14	272	1766	13%
7	2016	14.708	100,00%	14.708	2065	227	124	41	21	413	1652	20%
8	2017	14.908	100,00%	14.908	2093	230	126	42	21	419	1675	20%
9	2018	15.111	100,00%	15.111	2122	233	127	42	21	424	1697	20%
10	2019	15.317	100,00%	15.317	2151	237	129	43	22	430	1720	20%
11	2020	15.526	100,00%	15.526	2180	240	131	44	22	436	1744	20%
12	2021	15.737	100,00%	15.737	2209	243	133	44	22	442	1768	20%
13	2022	15.951	100,00%	15.951	2240	246	134	45	22	448	1792	20%
14	2023	16.168	100,00%	16.168	2270	250	136	45	23	454	1816	20%
15	2024	16.388	100,00%	16.388	2301	253	138	46	23	460	1841	20%
16	2025	16.611	100,00%	16.611	2332	257	140	47	23	466	1866	20%
17	2026	16.838	100,00%	16.838	2364	260	142	47	24	473	1891	20%
18	2027	17.067	100,00%	17.067	2396	264	144	48	24	479	1917	20%
19	2028	17.299	100,00%	17.299	2429	267	146	49	24	486	1943	20%
20	2029	17.535	100,00%	17.535	2462	271	148	49	25	492	1969	20%
Total										7212	36010	

BSA – Bureau de Soluções Ambientais

Rua Jacob Eisenhuth, 85 - sala 201 – Joinville – SC – CEP: 89203-070 Fone/fax: (47) 3029-4494
www.bsagestao.com.br

84



Plano Municipal de Saneamento Básico de Corupá – SC



Quadro 40 – Evolução do Volume a depositar em Aterro Sanitário com Valorização prévia

Período do Plano (Anos)	Ano	Resíduos a depositar	Resíduos a depositar	Resíduo compactado	Material de Combertura	Volume a aterrar	Volume Acumulado
		(ton)	(m3)	(m3)	(m3)	(m3)	(m3)
1	2010	1809	2584	2326	233	2558	2558
2	2011	1872	2674	2407	241	2648	5206
3	2012	1764	2520	2268	227	2495	7701
4	2013	1767	2524	2272	227	2499	10199
5	2014	1742	2488	2240	224	2464	12663
6	2015	1766	2522	2270	227	2497	15160
7	2016	1652	2360	2124	212	2336	17497
8	2017	1675	2392	2153	215	2368	19865
9	2018	1697	2425	2182	218	2400	22265
10	2019	1720	2458	2212	221	2433	24698
11	2020	1744	2491	2242	224	2466	27165
12	2021	1768	2525	2273	227	2500	29665
13	2022	1792	2559	2304	230	2534	32198
14	2023	1816	2594	2335	233	2568	34767
15	2024	1841	2630	2367	237	2603	37370
16	2025	1866	2665	2399	240	2639	40009
17	2026	1891	2702	2432	243	2675	42684
18	2027	1917	2738	2465	246	2711	45395
19	2028	1943	2776	2498	250	2748	48143
20	2029	1969	2814	2532	253	2785	50928
						Total	50928

BSA – Bureau de Soluções Ambientais

Rua Jacob Eisenhuth, 85 - sala 201 – Joinville – SC – CEP: 89203-070 Fone/fax: (47) 3029-4494
www.bsagestao.com.br

85



Plano Municipal de Saneamento Básico de Corupá – SC



9. PROJEÇÕES DE INVESTIMENTOS NOS SISTEMAS

BSA – Bureau de Soluções Ambientais

Rua Jacob Eisenhuth, 85 - sala 201 – Joinville – SC – CEP: 89203-070 Fone/fax: (47) 3029-4494
www.bsagestao.com.br

86



DOM/SC

ASSINADO DIGITALMENTE



Plano Municipal de Saneamento Básico de Corupá – SC

**9. PROJEÇÕES DE INVESTIMENTOS NOS SISTEMAS****9.1 Projeções de Investimentos nos Sistemas de Abastecimento de Água e Esgotamento Sanitário**

Para a projeção dos investimentos futuros nos sistemas de abastecimento de água e esgotamento sanitário, a avaliação será integrada, visto que os serviços prestados normalmente atendem as duas atividades.

Diante a esta condição foram estabelecidas as projeções de despesas e receitas dos serviços de água e esgoto, de forma a permitir uma avaliação quanto a capacidade de investimentos, a fim de atender as metas de universalização.

As informações que seguem apresentam o detalhamento dos custos dos serviços, despesas operacionais, receitas e respectivas margens de investimentos para o período do projeto, ou seja até o ano 2029.

Todos os valores são tratados como “valor presente” de forma a permitir uma avaliação comparativa dos dados.

São apresentados a seguir os seguintes quadros:

- Volumes produzidos e faturados de água e esgoto;
- Receitas e despesas dos serviços de água e esgoto;
- Investimentos em rede de água;
- Investimentos em ligações de água;
- Investimentos em rede de esgoto;
- Investimentos em ligações de esgoto;
- Investimentos na execução e ampliação da ETE.

BSA – Bureau de Soluções Ambientais

Rua Jacob Eisenhuth, 85 - sala 201 – Joinville – SC – CEP: 89203-070 Fone/fax: (47) 3029-4494
www.bsagestao.com.br

87



Plano Municipal de Saneamento Básico de Corupá – SC



Quadro 41 – Faturamento, Despesa e Resultados dos Serviços de Água e Esgoto

Período do Plano (Anos)	Ano	Faturamento com água	Faturamento com esgoto	Total de faturamento	Despesas com pessoal	Despesas com energia	Despesas Gerais de Operação e Manutenção	Total de despesas	Resultado dos serviços de água e esgoto	Resultado acumulado dos serviços de água e esgoto
		R\$	R\$	R\$	R\$	R\$	R\$		R\$	R\$
1	2010	R\$ 1.439.246,45	R\$ -	R\$ 1.439.246,45	R\$ 503.736,26	R\$ 86.354,79	R\$ 359.811,61	R\$ 949.902,65	R\$ 489.343,79	R\$ 489.343,79
2	2011	R\$ 1.630.368,78	R\$ -	R\$ 1.630.368,78	R\$ 570.629,07	R\$ 97.822,13	R\$ 407.592,19	R\$ 1.076.043,39	R\$ 554.325,38	R\$ 1.043.669,18
3	2012	R\$ 1.773.671,53	R\$ -	R\$ 1.773.671,53	R\$ 620.785,04	R\$ 106.420,29	R\$ 443.417,88	R\$ 1.170.623,21	R\$ 603.048,32	R\$ 1.646.717,50
4	2013	R\$ 1.912.922,13	R\$ 366.418,89	R\$ 2.279.341,01	R\$ 797.769,35	R\$ 136.760,46	R\$ 569.835,25	R\$ 1.504.365,07	R\$ 774.975,94	R\$ 2.421.693,44
5	2014	R\$ 1.862.955,53	R\$ 487.755,63	R\$ 2.350.711,16	R\$ 822.748,91	R\$ 141.042,67	R\$ 587.677,79	R\$ 1.551.469,36	R\$ 799.241,79	R\$ 3.220.935,23
6	2015	R\$ 1.840.697,03	R\$ 614.632,75	R\$ 2.455.329,78	R\$ 859.365,42	R\$ 147.319,79	R\$ 613.832,44	R\$ 1.620.517,65	R\$ 834.812,12	R\$ 4.055.747,36
7	2016	R\$ 1.865.753,57	R\$ 739.811,85	R\$ 2.605.565,42	R\$ 911.947,90	R\$ 156.333,93	R\$ 651.391,35	R\$ 1.719.673,18	R\$ 885.892,24	R\$ 4.941.639,60
8	2017	R\$ 1.891.151,19	R\$ 789.350,06	R\$ 2.680.501,25	R\$ 938.175,44	R\$ 160.830,08	R\$ 670.125,31	R\$ 1.769.130,83	R\$ 911.370,43	R\$ 5.853.010,03
9	2018	R\$ 1.916.894,54	R\$ 800.095,11	R\$ 2.716.989,65	R\$ 950.946,38	R\$ 163.019,38	R\$ 679.247,41	R\$ 1.793.213,17	R\$ 923.776,48	R\$ 6.776.786,51
10	2019	R\$ 1.942.988,32	R\$ 810.986,43	R\$ 2.753.974,75	R\$ 963.891,16	R\$ 165.238,48	R\$ 688.493,69	R\$ 1.817.623,33	R\$ 936.351,41	R\$ 7.713.137,92
11	2020	R\$ 1.969.437,30	R\$ 822.026,00	R\$ 2.791.463,30	R\$ 977.012,16	R\$ 167.487,80	R\$ 697.865,83	R\$ 1.842.365,78	R\$ 949.097,52	R\$ 8.662.235,45
12	2021	R\$ 1.996.246,32	R\$ 833.215,86	R\$ 2.829.462,17	R\$ 990.311,76	R\$ 169.767,73	R\$ 707.365,54	R\$ 1.867.445,04	R\$ 962.017,14	R\$ 9.624.252,59
13	2022	R\$ 2.023.420,28	R\$ 844.558,03	R\$ 2.867.978,31	R\$ 1.003.792,41	R\$ 172.078,70	R\$ 716.994,58	R\$ 1.892.865,68	R\$ 975.112,62	R\$ 10.599.365,21
14	2023	R\$ 2.050.964,14	R\$ 856.054,60	R\$ 2.907.018,74	R\$ 1.017.456,56	R\$ 174.421,12	R\$ 726.754,68	R\$ 1.918.632,37	R\$ 988.386,37	R\$ 11.587.751,58
15	2024	R\$ 2.078.882,95	R\$ 867.707,66	R\$ 2.946.590,61	R\$ 1.031.306,71	R\$ 176.795,44	R\$ 736.647,65	R\$ 1.944.749,80	R\$ 1.001.840,81	R\$ 12.589.592,39
16	2025	R\$ 2.107.181,80	R\$ 879.519,36	R\$ 2.986.701,16	R\$ 1.045.345,41	R\$ 179.202,07	R\$ 746.675,29	R\$ 1.971.222,76	R\$ 1.015.478,39	R\$ 13.605.070,78
17	2026	R\$ 2.135.865,87	R\$ 891.491,84	R\$ 3.027.357,71	R\$ 1.059.575,20	R\$ 181.641,46	R\$ 756.839,43	R\$ 1.998.056,09	R\$ 1.029.301,62	R\$ 14.634.372,40
18	2027	R\$ 2.164.940,40	R\$ 903.627,30	R\$ 3.068.567,70	R\$ 1.073.998,69	R\$ 184.114,06	R\$ 767.141,92	R\$ 2.025.254,68	R\$ 1.043.313,02	R\$ 15.677.685,42
19	2028	R\$ 2.194.410,71	R\$ 915.927,95	R\$ 3.110.338,66	R\$ 1.088.618,53	R\$ 186.620,32	R\$ 777.584,67	R\$ 2.052.823,52	R\$ 1.057.515,14	R\$ 16.735.200,57
20	2029	R\$ 2.224.282,19	R\$ 928.396,04	R\$ 3.152.678,23	R\$ 1.103.437,38	R\$ 189.160,69	R\$ 788.169,56	R\$ 2.080.767,63	R\$ 1.071.910,60	R\$ 17.807.111,17
Total		R\$ 39.022.281,01	R\$ 13.351.575,36	R\$ 52.373.856,37	R\$ 18.330.849,73	R\$ 3.142.431,38	R\$ 13.093.464,09	R\$ 34.566.745,20	R\$ 17.807.111,17	R\$ 17.807.111,17

BSA – Bureau de Soluções Ambientais

Rua Jacob Eisenhuth, 85 - sala 201 – Joinville – SC – CEP: 89203-070 Fone/fax: (47) 3029-4494
www.bsagestao.com.br

88



Plano Municipal de Saneamento Básico de Corupá – SC



Quadro 42 – Investimentos em Redes de Abastecimento de Água

Período do Plano (Anos)	Extensão de Rede (Km)				Investimento em rede	Investimento no período
	Expansão do IA	Vegetativo	Substituição	Total	R\$	R\$
1	0,00	0,00	0,00	0,00	R\$ -	R\$ 265.983,14
2	0,61	0,40	0,58	1,58	R\$ 87.115,01	
3	0,62	0,41	0,59	1,61	R\$ 88.652,26	
4	0,63	0,42	0,60	1,64	R\$ 90.215,87	
5	0,63	0,43	0,61	1,67	R\$ 91.806,30	
6	0,64	0,44	0,62	1,70	R\$ 93.423,98	
7	0,00	0,44	0,63	1,07	R\$ 59.023,31	
8	0,00	0,45	0,63	1,08	R\$ 59.598,70	R\$ 424.807,29
9	0,00	0,46	0,64	1,09	R\$ 60.181,92	
10	0,00	0,46	0,64	1,10	R\$ 60.773,08	
11	0,00	0,47	0,65	1,12	R\$ 61.372,29	
12	0,00	0,47	0,65	1,13	R\$ 61.979,66	
13	0,00	0,48	0,66	1,14	R\$ 62.595,29	
14	0,00	0,49	0,66	1,15	R\$ 63.219,31	
15	0,00	0,49	0,67	1,16	R\$ 63.851,82	R\$ 377.511,31
16	0,00	0,50	0,67	1,17	R\$ 64.492,94	
17	0,00	0,51	0,68	1,18	R\$ 65.142,78	
18	0,00	0,51	0,68	1,20	R\$ 65.801,48	
19	0,00	0,52	0,69	1,21	R\$ 66.469,13	R\$ 264.559,27
20	0,00	0,53	0,69	1,22	R\$ 67.145,88	

BSA – Bureau de Soluções Ambientais

Rua Jacob Eisenhuth, 85 - sala 201 – Joinville – SC – CEP: 89203-070 Fone/fax: (47) 3029-4494
www.bsagestao.com.br

89



Plano Municipal de Saneamento Básico de Corupá – SC



Quadro 43 – Investimentos em Ligações de Água e Substituições de Hidrômetros

Período do Plano (Anos)	Ano	Incremento de Ligações	Investimento em Ligações	Total período (investimento em ligação)	Investimento em hidrômetros	Total período (investimento em hidrômetros)	Investimento em Substituição de Hidrômetros	Total período (investimento em hidrômetros)	Investimento em ligações e hidrômetros	Total Período
		(un)	(R\$)		(R\$)		(R\$)		(R\$)	(R\$)
1	2010	0	R\$ -		R\$ -		R\$ 22.095,00		R\$ 22.095,00	
2	2011	72	R\$ 17.883,79		R\$ 4.526,30		R\$ 22.631,51		R\$ 45.041,61	
3	2012	73	R\$ 18.234,20		R\$ -		R\$ 23.178,54		R\$ 41.412,74	
4	2013	74	R\$ 18.590,84	R\$ 54.708,84	R\$ -	R\$ 4.526,30	R\$ 23.736,27	R\$ 91.641,32	R\$ 42.327,11	R\$ 150.876,46
5	2014	76	R\$ 18.953,81		R\$ -		R\$ 24.304,88		R\$ 43.258,69	
6	2015	77	R\$ 19.323,22		R\$ -		R\$ 24.884,58		R\$ 44.207,80	
7	2016	45	R\$ 11.291,40		R\$ -		R\$ 25.223,32		R\$ 36.514,72	
8	2017	46	R\$ 11.445,10		R\$ -		R\$ 25.566,67		R\$ 37.011,77	
9	2018	46	R\$ 11.600,90		R\$ -		R\$ 34.552,93		R\$ 46.153,83	
10	2019	47	R\$ 11.758,82	R\$ 84.373,25	R\$ -	R\$ -	R\$ 35.023,28	R\$ 169.555,66	R\$ 46.782,10	R\$ 253.928,91
11	2020	48	R\$ 11.918,89		R\$ -		R\$ 35.500,04		R\$ 47.418,92	
12	2021	48	R\$ 12.081,13		R\$ -		R\$ 35.983,28		R\$ 48.064,42	
13	2022	49	R\$ 12.245,59		R\$ -		R\$ 36.473,11		R\$ 48.718,69	
14	2023	50	R\$ 12.412,28		R\$ -		R\$ 36.969,60		R\$ 49.381,88	
15	2024	50	R\$ 12.581,24		R\$ -		R\$ 37.472,85		R\$ 50.054,09	
16	2025	51	R\$ 12.752,50	R\$ 73.991,63	R\$ -	R\$ -	R\$ 37.982,95	R\$ 220.381,83	R\$ 50.735,45	R\$ 294.373,46
17	2026	52	R\$ 12.926,10		R\$ -		R\$ 38.499,99		R\$ 51.426,09	
18	2027	52	R\$ 13.102,06		R\$ -		R\$ 39.024,08		R\$ 52.126,13	
19	2028	53	R\$ 13.280,41		R\$ -		R\$ 39.555,29		R\$ 52.835,70	
20	2029	54	R\$ 13.461,19	R\$ 52.769,75	R\$ -	R\$ -	R\$ 40.093,74	R\$ 157.173,10	R\$ 53.554,93	R\$ 209.942,85
		1.063	R\$ 265.843,47	R\$ 265.843,47	R\$ 4.526,30	R\$ 4.526,30	R\$ 638.751,90	R\$ 638.751,90	R\$ 909.121,68	R\$ 909.121,68

BSA – Bureau de Soluções Ambientais

Rua Jacob Eisenhuth, 85 - sala 201 – Joinville – SC – CEP: 89203-070 Fone/fax: (47) 3029-4494
www.bsagestao.com.br

90



Plano Municipal de Saneamento Básico de Corupá – SC



Quadro 44 – Investimentos em Produção de Água

Período do Plano (Anos)	Investimento em produção de água	Investimento no período
	R\$	R\$
1	R\$ -	
2	R\$ 864.000,00	
3	R\$ -	
4	R\$ -	R\$ 864.000,00
5	R\$ 216.000,00	
6	R\$ -	
7	R\$ -	
8	R\$ -	
9	R\$ -	
10	R\$ -	R\$ 216.000,00
11	R\$ -	
12	R\$ -	
13	R\$ -	
14	R\$ -	
15	R\$ -	
16	R\$ -	R\$ -
17	R\$ -	
18	R\$ -	
19	R\$ -	
20	R\$ -	R\$ -
Total	R\$ 1.080.000,00	R\$ 1.080.000,00

BSA – Bureau de Soluções Ambientais

Rua Jacob Eisenhuth, 85 - sala 201 – Joinville – SC – CEP: 89203-070 Fone/fax: (47) 3029-4494
www.bsagestao.com.br

91

**DOM/SC**

ASSINADO DIGITALMENTE



Plano Municipal de Saneamento Básico de Corupá – SC



Quadro 45 – Investimentos em Reservação

Período do Plano (Anos)	Investimento em reservação	Investimento no período
	R\$	R\$
1	R\$ -	
2	R\$ 80.000,00	
3	R\$ -	
4	R\$ -	R\$ 80.000,00
5	R\$ -	
6	R\$ -	
7	R\$ -	
8	R\$ -	
9	R\$ -	
10	R\$ -	R\$ -
11	R\$ -	
12	R\$ -	
13	R\$ -	
14	R\$ -	
15	R\$ -	
16	R\$ -	R\$ -
17	R\$ -	
18	R\$ -	
19	R\$ -	
20	R\$ -	R\$ -
Total	R\$ 80.000,00	R\$ 80.000,00

BSA – Bureau de Soluções Ambientais

Rua Jacob Eisenhuth, 85 - sala 201 – Joinville – SC – CEP: 89203-070 Fone/fax: (47) 3029-4494
www.bsagestao.com.br

92



Plano Municipal de Saneamento Básico de Corupá – SC



Quadro 46 – Investimentos na Área Rural – Abastecimento de Água

Período do Plano em Anos	Ano	População Rural	Índice de Atendimento (%)	População Atendida	Incremento da População	Investimento em Água	Investimento no Período
						R\$	R\$
1	2010	3.331	0,00%	0	0	0,00	1.248.699
2	2011	3.376	20,00%	675	675	405.128,45	
3	2012	3.422	40,00%	1369	694	416.158,10	
4	2013	3.469	60,00%	2081	712	427.412,95	
5	2014	3.516	80,00%	2813	731	438.897,11	
6	2015	3.564	100,00%	3564	751	450.614,72	1.008.337
7	2016	3.612	100,00%	3612	49	29.106,46	
8	2017	3.661	100,00%	3661	49	29.502,67	
9	2018	3.711	100,00%	3711	50	29.904,28	
10	2019	3.762	100,00%	3762	51	30.311,35	
11	2020	3.813	100,00%	3813	51	30.723,97	
12	2021	3.865	100,00%	3865	52	31.142,20	
13	2022	3.917	100,00%	3917	53	31.566,12	
14	2023	3.971	100,00%	3971	53	31.995,82	
15	2024	4.025	100,00%	4025	54	32.431,36	
16	2025	4.080	100,00%	4080	55	32.872,83	190.732
17	2026	4.135	100,00%	4135	56	33.320,31	
18	2027	4.191	100,00%	4191	56	33.773,89	
19	2028	4.248	100,00%	4248	57	34.233,64	136.027
20	2029	4.306	100,00%	4306	58	34.699,64	
Total						2.583.795,86	2.583.796

BSA – Bureau de Soluções Ambientais

 Rua Jacob Eisenhuth, 85 - sala 201 – Joinville – SC – CEP: 89203-070 Fone/fax: (47) 3029-4494
www.bsagestao.com.br

93



Plano Municipal de Saneamento Básico de Corupá – SC



Quadro 47 – Investimentos em Rede Coletora de Esgoto

Período do Plano em Anos	Ano	Extensão de Rede Coletora (Km)			Investimento em rede coletora	Investimento no período
		Expansão do IA	Vegetativo	Total	R\$	R\$
1	2010	0,00	0,00	0,00	R\$ -	R\$ 6.019.530,01
2	2011	0,00	0,00	0,00	R\$ -	
3	2012	0,00	0,00	0,00	R\$ -	
4	2013	35,88	0,60	36,48	R\$ 6.019.530,01	
5	2014	11,02	0,80	11,82	R\$ 1.950.833,32	
6	2015	11,29	1,00	12,29	R\$ 2.028.067,93	R\$ 7.018.180,44
7	2016	11,56	0,70	12,25	R\$ 2.021.727,76	
8	2017	3,90	0,74	4,65	R\$ 766.975,53	
9	2018	0,00	0,75	0,75	R\$ 124.440,97	
10	2019	0,00	0,76	0,76	R\$ 126.134,93	
11	2020	0,00	0,77	0,77	R\$ 127.851,94	R\$ 793.696,15
12	2021	0,00	0,79	0,79	R\$ 129.592,33	
13	2022	0,00	0,80	0,80	R\$ 131.356,41	
14	2023	0,00	0,81	0,81	R\$ 133.144,50	
15	2024	0,00	0,82	0,82	R\$ 134.956,93	
16	2025	0,00	0,83	0,83	R\$ 136.794,04	R\$ 566.052,49
17	2026	0,00	0,84	0,84	R\$ 138.656,15	
18	2027	0,00	0,85	0,85	R\$ 140.543,61	
19	2028	0,00	0,86	0,86	R\$ 142.456,77	
20	2029	0,00	0,88	0,88	R\$ 144.395,96	
Total		73,65	13,61	87,26	R\$ 14.397.459,09	14.397.459,09

BSA – Bureau de Soluções Ambientais

Rua Jacob Eisenhuth, 85 - sala 201 – Joinville – SC – CEP: 89203-070 Fone/fax: (47) 3029-4494
www.bsagestao.com.br

94



Plano Municipal de Saneamento Básico de Corupá – SC



Quadro 48 – Investimento em Ligações de Esgoto

Período do Plano em Anos	Ano	Incremento de Ligações	Investimento em rede coletora	Investimento no período
		(un)	R\$	R\$
1	2010	0	R\$ -	R\$ 395.604,42
2	2011	0	R\$ -	
3	2012	0	R\$ -	
4	2013	1.582	R\$ 395.604,42	
5	2014	524	R\$ 131.001,30	R\$ 479.977,67
6	2015	548	R\$ 136.982,97	
7	2016	541	R\$ 135.149,71	
8	2017	214	R\$ 53.483,97	
9	2018	46	R\$ 11.600,90	R\$ 73.991,63
10	2019	47	R\$ 11.758,82	
11	2020	48	R\$ 11.918,89	
12	2021	48	R\$ 12.081,13	
13	2022	49	R\$ 12.245,59	R\$ 52.769,75
14	2023	50	R\$ 12.412,28	
15	2024	50	R\$ 12.581,24	
16	2025	51	R\$ 12.752,50	
17	2026	52	R\$ 12.926,10	R\$ 1.002.343,47
18	2027	52	R\$ 13.102,06	
19	2028	53	R\$ 13.280,41	
20	2029	54	R\$ 13.461,19	
Total		4.009	R\$ 1.002.343,47	R\$ 1.002.343,47

BSA – Bureau de Soluções Ambientais

Rua Jacob Eisenhuth, 85 - sala 201 – Joinville – SC – CEP: 89203-070 Fone/fax: (47) 3029-4494
www.bsagestao.com.br

95



Plano Municipal de Saneamento Básico de Corupá – SC



Quadro 49 – Investimentos na Área Rural – Rede Coletora de Esgoto

Quadro 50

Período do Plano em Anos	Ano	População Rural	Índice de Atendimento (%)	População Atendida	Incremento da População	Investimento em Esgoto	Investimento no período
						R\$	R\$
1	2010	3.331	0,00%	0	0	0	1.387.444
2	2011	3.376	0,00%	0	0	0	
3	2012	3.422	0,00%	0	0	0	
4	2013	3.469	50,00%	1734	1734	1.387.444	
5	2014	3.516	65,00%	2285	551	440.786	1.621.938
6	2015	3.564	80,00%	2851	566	452.529	
7	2016	3.612	95,00%	3432	581	464.510	
8	2017	3.661	100,00%	3661	230	183.825	
9	2018	3.711	100,00%	3711	50	39.872	
10	2019	3.762	100,00%	3762	51	40.415	
11	2020	3.813	100,00%	3813	51	40.965	
12	2021	3.865	100,00%	3865	52	41.523	
13	2022	3.917	100,00%	3917	53	42.088	
14	2023	3.971	100,00%	3971	53	42.661	
15	2024	4.025	100,00%	4025	54	43.242	
16	2025	4.080	100,00%	4080	55	43.830	254.310
17	2026	4.135	100,00%	4135	56	44.427	
18	2027	4.191	100,00%	4191	56	45.032	
19	2028	4.248	100,00%	4248	57	45.645	
20	2029	4.306	100,00%	4306	58	46.266	181.370
Total						3.445.061	3.445.061

BSA – Bureau de Soluções Ambientais

 Rua Jacob Eisenhuth, 85 - sala 201 – Joinville – SC – CEP: 89203-070 Fone/fax: (47) 3029-4494
www.bsagestao.com.br



Plano Municipal de Saneamento Básico de Corupá – SC



Investimentos na Estação de Tratamento de Esgotos

Período do Plano em Anos Concessão	Ano	Execução e ampliação da ETE			Total do Período	Observações
		Execução	Ampliação	Total		
1	2010			0,00		
2	2011			0,00		
3	2012	2.311.561,94		2.311.561,94	2.311.561,94	Atendimento capacidade para 15.000 habitantes
4	2013			0,00		
5	2014			0,00		
6	2015			0,00		
7	2016			0,00		
8	2017			0,00		
9	2018			0,00		
10	2019			0,00	0,00	
11	2020			0,00		
12	2021			0,00		
13	2022			0,00		
14	2023			0,00		
15	2024			0,00		
16	2025			0,00	0,00	
17	2026			0,00		
18	2027			0,00		
19	2028			0,00		
20	2029			0,00	0,00	
Total		2.311.561,94	0,00	2.311.561,94	2.311.561,94	

BSA – Bureau de Soluções Ambientais

Rua Jacob Eisenhuth, 85 - sala 201 – Joinville – SC – CEP: 89203-070 Fone/fax: (47) 3029-4494
www.bsagestao.com.br

97



Plano Municipal de Saneamento Básico de Corupá – SC



Quadro 51 – Resumo de Resultados e Investimentos dos Serviços de Água e Esgoto

Período do Plano (Anos)	Ano	Resultado água e esgoto	Investimentos rede de distribuição	Investimentos em Ligações de Água e Hidrômetros	Investimentos em produção de água	Investimentos em Reservatórios	Investimento em Água na Área Rural	Investimento em rede coletora	Investimento em ligações de esgoto	Investimentos na ETE	Investimento em Esgoto na Área Rural	Total de Investimentos	Saldo
		R\$/ton	R\$	R\$	R\$	R\$	R\$	R\$	R\$	R\$	R\$	R\$	R\$
1	2010	R\$ 489.343,79	R\$ -	R\$ 22.095,00	R\$ -	R\$ -	R\$ -	R\$ -	R\$ -	R\$ -	R\$ -	R\$ 22.095,00	R\$ 467.248,79
2	2011	R\$ 554.325,38	R\$ 87.115,01	R\$ 45.041,61	R\$ 864.000,00	R\$ 80.000,00	R\$ 405.128,45	R\$ -	R\$ -	R\$ -	R\$ -	R\$ 1.481.285,07	-R\$ 926.959,69
3	2012	R\$ 603.048,32	R\$ 88.652,26	R\$ 41.412,74	R\$ -	R\$ -	R\$ 416.158,10	R\$ -	R\$ -	R\$ 2.311.561,94	R\$ -	R\$ 2.857.785,04	-R\$ 2.254.736,72
4	2013	R\$ 774.975,94	R\$ 90.215,87	R\$ 42.327,11	R\$ -	R\$ -	R\$ 427.412,95	R\$ 6.019.530,01	R\$ 395.604,42	R\$ -	R\$ 1.387.443,89	R\$ 8.362.534,25	-R\$ 7.587.558,30
5	2014	R\$ 799.241,79	R\$ 91.806,30	R\$ 43.258,69	R\$ 216.000,00	R\$ -	R\$ 438.897,11	R\$ 1.950.833,32	R\$ 131.001,30	R\$ -	R\$ 440.785,77	R\$ 3.312.582,50	-R\$ 2.513.340,70
6	2015	R\$ 834.812,12	R\$ 93.423,98	R\$ 44.207,80	R\$ -	R\$ -	R\$ 450.614,72	R\$ 2.028.067,93	R\$ 136.982,97	R\$ -	R\$ 452.529,09	R\$ 3.205.826,49	-R\$ 2.371.014,37
7	2016	R\$ 885.892,24	R\$ 59.023,31	R\$ 36.514,72	R\$ -	R\$ -	R\$ 29.106,46	R\$ 2.021.727,76	R\$ 135.149,71	R\$ -	R\$ 464.510,45	R\$ 2.746.032,40	-R\$ 1.860.140,16
8	2017	R\$ 911.370,43	R\$ 59.598,70	R\$ 37.011,77	R\$ -	R\$ -	R\$ 29.502,67	R\$ 766.975,53	R\$ 53.483,97	R\$ -	R\$ 183.824,75	R\$ 1.130.397,39	-R\$ 219.026,97
9	2018	R\$ 923.776,48	R\$ 60.181,92	R\$ 46.153,83	R\$ -	R\$ -	R\$ 29.904,28	R\$ 124.440,97	R\$ 11.600,90	R\$ -	R\$ 39.872,37	R\$ 312.154,27	R\$ 611.622,21
10	2019	R\$ 936.351,41	R\$ 60.773,08	R\$ 46.782,10	R\$ -	R\$ -	R\$ 30.311,35	R\$ 126.134,93	R\$ 11.758,82	R\$ -	R\$ 40.415,14	R\$ 316.175,42	R\$ 620.176,00
11	2020	R\$ 949.097,52	R\$ 61.372,29	R\$ 47.418,92	R\$ -	R\$ -	R\$ 30.723,97	R\$ 127.851,94	R\$ 11.918,89	R\$ -	R\$ 40.965,29	R\$ 320.251,30	R\$ 628.846,23
12	2021	R\$ 962.017,14	R\$ 61.979,66	R\$ 48.064,42	R\$ -	R\$ -	R\$ 31.142,20	R\$ 129.592,33	R\$ 12.081,13	R\$ -	R\$ 41.522,93	R\$ 324.382,66	R\$ 637.634,48
13	2022	R\$ 975.112,62	R\$ 62.595,29	R\$ 48.718,69	R\$ -	R\$ -	R\$ 31.566,12	R\$ 131.356,41	R\$ 12.245,59	R\$ -	R\$ 42.088,16	R\$ 328.570,26	R\$ 646.542,36
14	2023	R\$ 988.386,37	R\$ 63.219,31	R\$ 49.381,88	R\$ -	R\$ -	R\$ 31.995,82	R\$ 133.144,50	R\$ 12.412,28	R\$ -	R\$ 42.661,09	R\$ 332.814,87	R\$ 655.571,50
15	2024	R\$ 1.001.840,81	R\$ 63.851,82	R\$ 50.054,09	R\$ -	R\$ -	R\$ 32.431,36	R\$ 134.956,93	R\$ 12.581,24	R\$ -	R\$ 43.241,81	R\$ 337.117,25	R\$ 664.723,55
16	2025	R\$ 1.015.478,39	R\$ 64.492,94	R\$ 50.735,45	R\$ -	R\$ -	R\$ 32.872,83	R\$ 136.794,04	R\$ 12.752,50	R\$ -	R\$ 43.830,44	R\$ 341.478,21	R\$ 674.000,19
17	2026	R\$ 1.029.301,62	R\$ 65.142,78	R\$ 51.426,09	R\$ -	R\$ -	R\$ 33.320,31	R\$ 138.656,15	R\$ 12.926,10	R\$ -	R\$ 44.427,09	R\$ 345.898,52	R\$ 683.403,10
18	2027	R\$ 1.043.313,02	R\$ 65.801,48	R\$ 52.126,13	R\$ -	R\$ -	R\$ 33.773,89	R\$ 140.543,61	R\$ 13.102,06	R\$ -	R\$ 45.031,85	R\$ 350.379,01	R\$ 692.934,01
19	2028	R\$ 1.057.515,14	R\$ 66.469,13	R\$ 52.835,70	R\$ -	R\$ -	R\$ 34.233,64	R\$ 142.456,77	R\$ 13.280,41	R\$ -	R\$ 45.644,85	R\$ 354.920,49	R\$ 702.594,66
20	2029	R\$ 1.071.910,60	R\$ 67.145,88	R\$ 53.554,93	R\$ -	R\$ -	R\$ 34.699,64	R\$ 144.395,96	R\$ 13.461,19	R\$ -	R\$ 46.266,19	R\$ 359.523,79	R\$ 712.386,81
Total		R\$ 17.807.111,17	R\$ 1.332.861,01	R\$ 909.121,68	R\$ 1.080.000,00	R\$ 80.000,00	R\$ 2.583.795,86	R\$ 14.397.459,09	R\$ 1.002.343,47	R\$ 2.311.561,94	R\$ 3.445.061,15	R\$ 27.142.204,20	-R\$ 9.335.093,04

BSA – Bureau de Soluções Ambientais

Rua Jacob Eisenhuth, 85 - sala 201 – Joinville – SC – CEP: 89203-070 Fone/fax: (47) 3029-4494
www.bsagestao.com.br



Plano Municipal de Saneamento Básico de Corupá – SC



9.1 Projeções de Investimentos no Sistema de Drenagem Pluvial

Para a projeção dos investimentos futuras no sistema de drenagem urbana admitiu-se uma progressiva recuperação das vias ainda não pavimentadas, considerando-se para estas um custo médio para drenagem pluvial e instalação de bocas de lobo de 30 em 30 metros, em média.

Também foram considerados os investimentos em manutenção de redes de drenagem, atividade que deverá ser realizada de forma sistemática para garantir a performance hidráulica do sistema.

O Quadro que segue apresenta as projeções de investimentos.

BSA – Bureau de Soluções Ambientais

Rua Jacob Eisenhuth, 85 - sala 201 – Joinville – SC – CEP: 89203-070 Fone/fax: (47) 3029-4494
www.bsagestao.com.br

99



Plano Municipal de Saneamento Básico de Corupá – SC



Quadro 52 – Investimentos em execução e manutenção de redes de drenagem

Período do Plano (Anos)	Ano	Extensão de vias (Km)		Investimento em drenagem na pavimentação de vias	Investimento em Manutenção de vias pavimentadas	Total de Investimento no sistema de drenagem urbana	Investimentos no período
		Incremento de pavimentação de vias	Manutenção de vias pavimentadas				
1	2010	0,00	20,98	R\$ -		R\$ -	
2	2011	2,70	23,68	R\$ 471.801,76	R\$ 23.676,01	R\$ 495.477,77	
3	2012	3,55	26,33	R\$ 621.858,44	R\$ 26.330,29	R\$ 648.188,73	R\$ 1.143.666,50
4	2013	4,34	29,35	R\$ 759.733,09	R\$ 29.349,79	R\$ 789.082,89	
5	2014	5,04	32,68	R\$ 881.599,11	R\$ 32.677,94	R\$ 914.277,06	
6	2015	5,62	36,25	R\$ 984.347,98	R\$ 36.251,32	R\$ 1.020.599,30	
7	2016	6,09	40,00	R\$ 1.065.730,32	R\$ 40.002,53	R\$ 1.105.732,85	
8	2017	6,43	43,86	R\$ 1.124.442,63	R\$ 43.863,17	R\$ 1.168.305,80	
9	2018	7,26	48,39	R\$ 1.269.874,59	R\$ 48.393,63	R\$ 1.318.268,22	
10	2019	9,46	54,72	R\$ 1.656.244,98	R\$ 54.723,03	R\$ 1.710.968,02	R\$ 8.027.234,14
11	2020	10,61	61,10	R\$ 1.856.123,44	R\$ 61.097,40	R\$ 1.917.220,84	
12	2021	10,62	66,92	R\$ 1.858.538,42	R\$ 66.921,29	R\$ 1.925.459,70	
13	2022	9,67	71,80	R\$ 1.693.114,73	R\$ 71.799,90	R\$ 1.764.914,63	
14	2023	8,11	75,59	R\$ 1.418.607,87	R\$ 75.589,53	R\$ 1.494.197,40	
15	2024	6,31	78,37	R\$ 1.103.845,62	R\$ 78.371,92	R\$ 1.182.217,54	
16	2025	5,01	80,77	R\$ 877.250,15	R\$ 80.765,98	R\$ 958.016,13	R\$ 9.242.026,25
17	2026	4,05	82,85	R\$ 707.975,55	R\$ 82.847,46	R\$ 790.823,01	
18	2027	2,00	83,37	R\$ 349.691,79	R\$ 83.372,63	R\$ 433.064,42	
19	2028	1,23	84,16	R\$ 214.859,71	R\$ 84.158,47	R\$ 299.018,18	
20	2029	1,14	85,25	R\$ 200.364,70	R\$ 85.254,31	R\$ 285.619,01	R\$ 1.808.524,62

BSA – Bureau de Soluções Ambientais

Rua Jacob Eisenhuth, 85 - sala 201 – Joinville – SC – CEP: 89203-070 Fone/fax: (47) 3029-4494
www.bsagestao.com.br

100



Plano Municipal de Saneamento Básico de Corupá – SC



9.2 Projeções de Investimentos nos Sistema de Coleta e Destinação Final de Resíduos Sólidos

Para a projeção dos investimentos futuras nos serviços de coleta, valorização e destinação final de resíduos sólidos, compreendem dois cenários distintos.

Um primeiro cenário que expressa a manutenção das atividades atuais de coleta domiciliar com a ampliação dos serviços as localidades ainda não atendidas.

O segundo cenário insere-se os serviços de coleta seletiva e a consequente valorização de resíduos para fins de reciclagem, com destinação final em aterro sanitário dos resíduos não passíveis de valorização.

São apresentados a seguir os seguintes quadros:

- Custos dos serviços de coleta domiciliar;
- Custos com disposição final em Aterro Sanitário;
- Custos de coleta seletiva;
- Receitas com venda de materiais recicláveis.

BSA – Bureau de Soluções Ambientais

Rua Jacob Eisenhuth, 85 - sala 201 – Joinville – SC – CEP: 89203-070 Fone/fax: (47) 3029-4494
www.bsagestao.com.br

101



Plano Municipal de Saneamento Básico de Corupá – SC



Quadro 53 – Custos dos Serviços de Coleta Domiciliar

Período do Plano (Anos)	Ano	Produção Mensal (ton)	Produção Anual (ton)	Custos com serviços de coleta	Custos no período
				R\$	R\$
1	2010	150,74	1809	233.350,38	R\$ 975.416,45
2	2011	156,01	1872	241.506,38	
3	2012	159,77	1917	247.317,54	
4	2013	163,59	1963	253.242,16	
5	2014	167,49	2010	259.282,25	
6	2015	169,78	2037	262.811,73	R\$ 1.609.606,54
7	2016	172,09	2065	266.389,26	
8	2017	174,43	2093	270.015,49	
9	2018	176,80	2122	273.691,09	
10	2019	179,21	2151	277.416,72	
11	2020	181,65	2180	281.193,06	R\$ 1.745.627,38
12	2021	184,12	2209	285.020,81	
13	2022	186,63	2240	288.900,66	
14	2023	189,17	2270	292.833,33	
15	2024	191,74	2301	296.819,53	
16	2025	194,35	2332	300.859,99	R\$ 1.244.955,93
17	2026	197,00	2364	304.955,46	
18	2027	199,68	2396	309.106,67	
19	2028	202,40	2429	313.314,40	
20	2029	205,15	2462	317.579,40	

BSA – Bureau de Soluções Ambientais

Rua Jacob Eisenhuth, 85 - sala 201 – Joinville – SC – CEP: 89203-070 Fone/fax: (47) 3029-4494
www.bsagestao.com.br

102



Plano Municipal de Saneamento Básico de Corupá – SC



Quadro 54 – Custos com Disposição Final em Aterro Sanitário, sem valorização

Período do Plano (Anos)	Ano	Produção Mensal (ton)	Produção Anual (ton)	Custos com destinação final		Custos no período	
				R\$		R\$	
1	2010	150,74	1809	R\$	215.261,20	R\$ 899.802,77	
2	2011	156,01	1872	R\$	222.784,95		
3	2012	159,77	1917	R\$	228.145,64		
4	2013	163,59	1963	R\$	233.610,98		
5	2014	167,49	2010	R\$	239.182,85		
6	2015	169,78	2037	R\$	242.438,73		
7	2016	172,09	2065	R\$	245.738,93		
8	2017	174,43	2093	R\$	249.084,06	R\$ 1.484.830,84	
9	2018	176,80	2122	R\$	252.474,72		
10	2019	179,21	2151	R\$	255.911,54		
11	2020	181,65	2180	R\$	259.395,15		
12	2021	184,12	2209	R\$	262.926,17		
13	2022	186,63	2240	R\$	266.505,26		
14	2023	189,17	2270	R\$	270.133,07		R\$ 1.610.307,43
15	2024	191,74	2301	R\$	273.810,26		
16	2025	194,35	2332	R\$	277.537,51		
17	2026	197,00	2364	R\$	281.315,50		
18	2027	199,68	2396	R\$	285.144,92		
19	2028	202,40	2429	R\$	289.026,46		
20	2029	205,15	2462	R\$	292.960,84	R\$ 1.148.447,72	
				Total		5.143.388,75	

BSA – Bureau de Soluções Ambientais

Rua Jacob Eisenhuth, 85 - sala 201 – Joinville – SC – CEP: 89203-070 Fone/fax: (47) 3029-4494
www.bsagestao.com.br

103



Plano Municipal de Saneamento Básico de Corupá – SC



Quadro 55 – Custos de Coleta Seletiva de Resíduos e Valorização para reciclagem

Período do Plano (Anos)	Ano	Custos com serviços de coleta seletiva	Custos de coleta seletiva no período	Custos com atividades de valorização	Custos de atividades de valorização no período	Total de custos com atividades de coleta seletiva e valorização	Total de custos de atividades de coleta e valorização no período
		R\$	R\$	R\$	R\$	R\$	R\$
1	2010	R\$ -		R\$ -		R\$ -	
2	2011	R\$ 180.000,00		R\$ 180.000,00		R\$ 360.000,00	
3	2012	R\$ 180.000,00		R\$ 180.000,00		R\$ 360.000,00	
4	2013	R\$ 180.000,00	R\$ 540.000,00	R\$ 180.000,00	R\$ 540.000,00	R\$ 360.000,00	R\$ 1.080.000,00
5	2014	R\$ 180.000,00		R\$ 180.000,00		R\$ 360.000,00	
6	2015	R\$ 180.000,00		R\$ 180.000,00		R\$ 360.000,00	
7	2016	R\$ 180.000,00		R\$ 180.000,00		R\$ 360.000,00	
8	2017	R\$ 180.000,00		R\$ 180.000,00		R\$ 360.000,00	
9	2018	R\$ 180.000,00		R\$ 180.000,00		R\$ 360.000,00	
10	2019	R\$ 180.000,00	R\$ 1.080.000,00	R\$ 180.000,00	R\$ 1.080.000,00	R\$ 360.000,00	R\$ 2.160.000,00
11	2020	R\$ 180.000,00		R\$ 180.000,00		R\$ 360.000,00	
12	2021	R\$ 180.000,00		R\$ 180.000,00		R\$ 360.000,00	
13	2022	R\$ 180.000,00		R\$ 180.000,00		R\$ 360.000,00	
14	2023	R\$ 180.000,00		R\$ 180.000,00		R\$ 360.000,00	
15	2024	R\$ 180.000,00		R\$ 180.000,00		R\$ 360.000,00	
16	2025	R\$ 180.000,00	R\$ 1.080.000,00	R\$ 180.000,00	R\$ 1.080.000,00	R\$ 360.000,00	R\$ 2.160.000,00
17	2026	R\$ 180.000,00		R\$ 180.000,00		R\$ 360.000,00	
18	2027	R\$ 180.000,00		R\$ 180.000,00		R\$ 360.000,00	
19	2028	R\$ 180.000,00		R\$ 180.000,00		R\$ 360.000,00	
20	2029	R\$ 180.000,00	R\$ 720.000,00	R\$ 180.000,00	R\$ 720.000,00	R\$ 360.000,00	R\$ 1.440.000,00
Total		R\$ 3.420.000,00	R\$ 3.420.000,00	R\$ 3.420.000,00	R\$ 3.420.000,00	R\$ 6.840.000,00	R\$ 6.840.000,00

BSA – Bureau de Soluções Ambientais

Rua Jacob Eisenhuth, 85 - sala 201 – Joinville – SC – CEP: 89203-070 Fone/fax: (47) 3029-4494
www.bsagestao.com.br

104



Plano Municipal de Saneamento Básico de Corupá – SC



Quadro 56 – Receitas com Venda de Materiais Recicláveis

Período do Plano (Anos)	Ano	Papel	Valor de venda	Plástico	Valor de venda	Metais	Valor de venda	Vidro	Valor de venda	Valor de venda total	Valor de venda no período
		ton	R\$	ton	R\$	ton	R\$	ton	R\$	R\$	R\$
1	2010	0	R\$ -	0	R\$ -	0	R\$ -	0	R\$ -	R\$ -	R\$ 98.786,57
2	2011	0	R\$ -	0	R\$ -	0	R\$ -	0	R\$ -	R\$ -	
3	2012	84	R\$ 12.653,46	46	R\$ 11.503,14	15	R\$ 18.405,03	8	R\$ 766,88	R\$ 43.328,50	
4	2013	108	R\$ 16.195,72	59	R\$ 14.723,38	20	R\$ 23.557,41	10	R\$ 981,56	R\$ 55.458,07	
5	2014	147	R\$ 22.109,34	80	R\$ 20.099,40	27	R\$ 32.159,04	13	R\$ 1.339,96	R\$ 75.707,74	
6	2015	149	R\$ 22.410,30	81	R\$ 20.373,00	27	R\$ 32.596,80	14	R\$ 1.358,20	R\$ 76.738,31	R\$ 628.759,69
7	2016	227	R\$ 34.073,05	124	R\$ 30.975,50	41	R\$ 49.560,79	21	R\$ 2.065,03	R\$ 116.674,37	
8	2017	230	R\$ 34.536,87	126	R\$ 31.397,15	42	R\$ 50.235,44	21	R\$ 2.093,14	R\$ 118.262,60	
9	2018	233	R\$ 35.007,00	127	R\$ 31.824,55	42	R\$ 50.919,27	21	R\$ 2.121,64	R\$ 119.872,45	
10	2019	237	R\$ 35.483,53	129	R\$ 32.257,76	43	R\$ 51.612,41	22	R\$ 2.150,52	R\$ 121.504,22	
11	2020	240	R\$ 35.966,55	131	R\$ 32.696,87	44	R\$ 52.314,99	22	R\$ 2.179,79	R\$ 123.158,20	R\$ 764.557,73
12	2021	243	R\$ 36.456,15	133	R\$ 33.141,95	44	R\$ 53.027,13	22	R\$ 2.209,46	R\$ 124.834,69	
13	2022	246	R\$ 36.952,41	134	R\$ 33.593,10	45	R\$ 53.748,96	22	R\$ 2.239,54	R\$ 126.534,01	
14	2023	250	R\$ 37.455,43	136	R\$ 34.050,39	45	R\$ 54.480,62	23	R\$ 2.270,03	R\$ 128.256,46	
15	2024	253	R\$ 37.965,29	138	R\$ 34.513,90	46	R\$ 55.222,24	23	R\$ 2.300,93	R\$ 130.002,35	
16	2025	257	R\$ 38.482,09	140	R\$ 34.983,72	47	R\$ 55.973,95	23	R\$ 2.332,25	R\$ 131.772,01	R\$ 545.271,39
17	2026	260	R\$ 39.005,93	142	R\$ 35.459,94	47	R\$ 56.735,90	24	R\$ 2.364,00	R\$ 133.565,76	
18	2027	264	R\$ 39.536,90	144	R\$ 35.942,64	48	R\$ 57.508,22	24	R\$ 2.396,18	R\$ 135.383,93	
19	2028	267	R\$ 40.075,10	146	R\$ 36.431,91	49	R\$ 58.291,05	24	R\$ 2.428,79	R\$ 137.226,85	
20	2029	271	R\$ 40.620,62	148	R\$ 36.927,84	49	R\$ 59.084,54	25	R\$ 2.461,86	R\$ 139.094,85	
Total										R\$ 2.037.375,38	R\$ 2.037.375,38

BSA – Bureau de Soluções Ambientais

Rua Jacob Eisenhuth, 85 - sala 201 – Joinville – SC – CEP: 89203-070 Fone/fax: (47) 3029-4494
www.bsagestao.com.br

105



Plano Municipal de Saneamento Básico de Corupá – SC

**Quadro 57 – Custos com Destinação Final dos Resíduos em Aterro Sanitário com Valorização prévia**

Período do Plano (Anos)	Ano	Produção Anual	Destinação final		Custos no período
		(ton)	R\$/ton		R\$
1	2010	1809	R\$	229.370,76	R\$ 914.441,13
2	2011	1872	R\$	237.387,66	
3	2012	1764	R\$	223.651,74	
4	2013	1767	R\$	224.030,97	
5	2014	1742	R\$	220.878,99	
6	2015	1766	R\$	223.885,72	R\$ 1.299.937,38
7	2016	1652	R\$	209.476,95	
8	2017	1675	R\$	212.328,46	
9	2018	1697	R\$	215.218,79	
10	2019	1720	R\$	218.148,46	
11	2020	1744	R\$	221.118,01	R\$ 1.372.685,59
12	2021	1768	R\$	224.127,99	
13	2022	1792	R\$	227.178,94	
14	2023	1816	R\$	230.271,42	
15	2024	1841	R\$	233.405,99	
16	2025	1866	R\$	236.583,24	R\$ 978.979,30
17	2026	1891	R\$	239.803,73	
18	2027	1917	R\$	243.068,07	
19	2028	1943	R\$	246.376,84	
20	2029	1969	R\$	249.730,65	
			R\$	4.566.043,40	R\$ 4.566.043,40

BSA – Bureau de Soluções Ambientais

Rua Jacob Eisenhuth, 85 - sala 201 – Joinville – SC – CEP: 89203-070 Fone/fax: (47) 3029-4494
www.bsagestao.com.br

106



Plano Municipal de Saneamento Básico de Corupá – SC



Quadro 58 – Comparativo de custos dos Serviços de Coleta e Disposição Final em Aterro Sanitário com e sem Valorização prévia

Período do Plano (Anos)	Ano	Serviço sem valorização			Serviços com valorização					
		Destinação final em aterro	Coleta domiciliar	Total coleta e destinação final	Coleta domiciliar	Coleta seteiva e valorização	Venda de recicláveis	Destinação final em aterro	Total coleta e destinação final com valorização	Diferença dos serviços com e sem valorização
		R\$	R\$	R\$	R\$/ton	R\$/ton	R\$	R\$	R\$	R\$
1	2010	R\$ 215.261,20	R\$ 233.350,38	R\$ 448.611,58	R\$ 233.350,38	R\$ -	R\$ -	R\$ 229.370,76	R\$ 462.721,13	R\$ 14.109,56
2	2011	R\$ 222.784,95	R\$ 241.506,38	R\$ 464.291,33	R\$ 241.506,38	R\$ 360.000,00	R\$ -	R\$ 237.387,66	R\$ 838.894,04	R\$ 374.602,71
3	2012	R\$ 228.145,64	R\$ 247.317,54	R\$ 475.463,17	R\$ 247.317,54	R\$ 360.000,00	R\$ 43.328,50	R\$ 223.651,74	R\$ 787.640,78	R\$ 312.177,61
4	2013	R\$ 233.610,98	R\$ 253.242,16	R\$ 486.853,14	R\$ 253.242,16	R\$ 360.000,00	R\$ 55.458,07	R\$ 224.030,97	R\$ 781.815,06	R\$ 294.961,92
5	2014	R\$ 239.182,85	R\$ 259.282,25	R\$ 498.465,09	R\$ 259.282,25	R\$ 360.000,00	R\$ 75.707,74	R\$ 220.878,99	R\$ 764.453,50	R\$ 265.988,41
6	2015	R\$ 242.438,73	R\$ 262.811,73	R\$ 505.250,46	R\$ 262.811,73	R\$ 360.000,00	R\$ 76.738,31	R\$ 223.885,72	R\$ 769.959,14	R\$ 264.708,68
7	2016	R\$ 245.738,93	R\$ 266.389,26	R\$ 512.128,20	R\$ 266.389,26	R\$ 360.000,00	R\$ 116.674,37	R\$ 209.476,95	R\$ 719.191,85	R\$ 207.063,65
8	2017	R\$ 249.084,06	R\$ 270.015,49	R\$ 519.099,56	R\$ 270.015,49	R\$ 360.000,00	R\$ 118.262,60	R\$ 212.328,46	R\$ 724.081,36	R\$ 204.981,80
9	2018	R\$ 252.474,72	R\$ 273.691,09	R\$ 526.165,81	R\$ 273.691,09	R\$ 360.000,00	R\$ 119.872,45	R\$ 215.218,79	R\$ 729.037,43	R\$ 202.871,61
10	2019	R\$ 255.911,54	R\$ 277.416,72	R\$ 533.328,26	R\$ 277.416,72	R\$ 360.000,00	R\$ 121.504,22	R\$ 218.148,46	R\$ 734.060,96	R\$ 200.732,70
11	2020	R\$ 259.395,15	R\$ 281.193,06	R\$ 540.588,21	R\$ 281.193,06	R\$ 360.000,00	R\$ 123.158,20	R\$ 221.118,01	R\$ 739.152,87	R\$ 198.564,67
12	2021	R\$ 262.926,17	R\$ 285.020,81	R\$ 547.946,98	R\$ 285.020,81	R\$ 360.000,00	R\$ 124.834,69	R\$ 224.127,99	R\$ 744.314,10	R\$ 196.367,12
13	2022	R\$ 266.505,26	R\$ 288.900,66	R\$ 555.405,92	R\$ 288.900,66	R\$ 360.000,00	R\$ 126.534,01	R\$ 227.178,94	R\$ 749.545,59	R\$ 194.139,67
14	2023	R\$ 270.133,07	R\$ 292.833,33	R\$ 562.966,40	R\$ 292.833,33	R\$ 360.000,00	R\$ 128.256,46	R\$ 230.271,42	R\$ 754.848,29	R\$ 191.881,89
15	2024	R\$ 273.810,26	R\$ 296.819,53	R\$ 570.629,79	R\$ 296.819,53	R\$ 360.000,00	R\$ 130.002,35	R\$ 233.405,99	R\$ 760.223,17	R\$ 189.593,38
16	2025	R\$ 277.537,51	R\$ 300.859,99	R\$ 578.397,51	R\$ 300.859,99	R\$ 360.000,00	R\$ 131.772,01	R\$ 236.583,24	R\$ 765.671,22	R\$ 187.273,71
17	2026	R\$ 281.315,50	R\$ 304.955,46	R\$ 586.270,96	R\$ 304.955,46	R\$ 360.000,00	R\$ 133.565,76	R\$ 239.803,73	R\$ 771.193,43	R\$ 184.922,47
18	2027	R\$ 285.144,92	R\$ 309.106,67	R\$ 594.251,59	R\$ 309.106,67	R\$ 360.000,00	R\$ 135.383,93	R\$ 243.068,07	R\$ 776.790,81	R\$ 182.539,22
19	2028	R\$ 289.026,46	R\$ 313.314,40	R\$ 602.340,86	R\$ 313.314,40	R\$ 360.000,00	R\$ 137.226,85	R\$ 246.376,84	R\$ 782.464,39	R\$ 180.123,53
20	2029	R\$ 292.960,84	R\$ 317.579,40	R\$ 610.540,24	R\$ 317.579,40	R\$ 360.000,00	R\$ 139.094,85	R\$ 249.730,65	R\$ 788.215,20	R\$ 177.674,96
Total		R\$ 5.143.388,75	R\$ 5.575.606,29	R\$ 10.718.995,05	R\$ 5.575.606,29	R\$ 6.840.000,00	R\$ 2.037.375,38	R\$ 4.566.043,40	R\$ 14.944.274,32	R\$ 4.225.279,27

BSA – Bureau de Soluções Ambientais

Rua Jacob Eisenhuth, 85 - sala 201 – Joinville – SC – CEP: 89203-070 Fone/fax: (47) 3029-4494
www.bsagestao.com.br

107



Plano Municipal de Saneamento Básico de Corupá – SC



10. PROGRAMAS, AÇÕES E PROJETOS PARA ATENDIMENTO DAS METAS

BSA – Bureau de Soluções Ambientais

Rua Jacob Eisenhuth, 85 - sala 201 – Joinville – SC – CEP: 89203-070 Fone/fax: (47) 3029-4494
www.bsagestao.com.br

108



DOM/SC

ASSINADO DIGITALMENTE



10. PROGRAMAS, AÇÕES E PROJETOS PARA ATENDIMENTO DAS METAS

A partir das projeções apresentadas, pode-se e considerados os elementos indicados no diagnóstico, foram estabelecido Programas, Ações e Projetos para os serviços de saneamento, objetivando o atendimento das metas de universalização, manutenção e melhoria dos serviços de saneamento

A seguir, são apresentados os quadros que demonstram o planejamento elaborado, considerando as condições de prazos, considerados período imediatos, curto, médio e longo prazo. Estes critérios são admitidos na seguinte condição:

- Ações Imediatas – Ano 1 a Ano 3 (2010-2013);
- Ações de Curto Prazo – Ano 4 a Ano 9 (2014-2019);
- Ações de Médio Prazo – Ano 10 a Ano 15 (2020-2025);
- Ações de Longo prazo – Ano 16 a Ano 20 (2026-2029).

Os quadros serão apresentados para as atividades integrantes do saneamento básico, segundo a seguinte ordem:

- Sistema de Abastecimento de Água;
- Sistema de esgotamento Sanitário;
- Sistema de Drenagem Urbana e manejo de Águas Pluviais e
- Sistema de Limpeza Pública e manejo de Resíduos Sólidos.



Plano Municipal de Saneamento Básico de Corupá – SC



Quadro 59 – Ações para o Sistema de Abastecimento de Água – Imediatas

IMPLANTAÇÃO IMEDIATA (2010 - 2013)		
SISTEMA DE ABASTECIMENTO DE ÁGUA		
ATIVIDADE	VALOR ESTIMADO	PERÍODO
Manacial/Captação de Água Bruta / Recalque de Água Bruta//ETA		
Implantação de programas de proteção do manancial	20.000,00	2010 - 2011
Ampliação da ETA	864.000,00	2010
Manutenção e melhoria das instalações dos sistemas de captação	30.000,00	2010 - 2011
Segurança dos locais da captação	40.000,00	2010 - 2011
Instalação de bombas reservas no sistema de recalque da captação 1	20.000,00	2010
Adequação da parte elétrica e do quadro de comando no sistema de recalque da captação 1	50.000,00	2010 - 2011
Implantação de telas de proteção nas tubulações existentes da adutora da captação 2	6.000,00	2010 - 2011
Melhoria das condições do laboratório e aquisição de equipamentos para análises	30.000,00	2012
Análise da qualidade de água da ETA (monitoramento)	48.000,00	2010 - 2011
Automação 100% do controle de qualidade da água tratada	100.000,00	2012
Melhoria das unidades da ETA em aspecto estrutural e de conservação (unidades apresentando vazamentos)	50.000,00	2011
Manutenção dos conjuntos moto bombas da ETA	10.000,00	2010
Aquisição de bombas reservas dosadoras de cloro	2.000,00	2010
Aquisição de bombas reservas para retrolavagem do sistema de filtração	3.000,00	2010
Adequação da parte elétrica da ETA	10.000,00	2010
Instalação de medidores eletrônicos de vazão na entrada da água bruta	5.000,00	2010
Manutenção do local da ETA (pintura e limpeza em geral)	15.000,00	2010
Manutenção das estruturas gerais da ETA (vidros, passarelas, plataformas, cercas e portões de acesso)	15.000,00	2010

BSA – Bureau de Soluções Ambientais

Rua Jacob Eisenhuth, 85 - sala 201 – Joinville – SC – CEP: 89203-070 Fone/fax: (47) 3029-4494
www.bsagestao.com.br

110



Plano Municipal de Saneamento Básico de Corupá – SC



Quadro 60 – Ações para o Sistema de Abastecimento de Água – Imediatas

IMPLANTAÇÃO IMEDIATA (2010 - 2013)		
SISTEMA DE ABASTECIMENTO DE ÁGUA		
ATIVIDADE	VALOR ESTIMADO	PERÍODO
Reservatórios, Elevatórias e Rede de Abastecimento / redes / ligações		
Instalação de estruturas e dispositivos de segurança nos boosters	30.000,00	2011
Melhoria das condições de conservação dos reservatórios	20.000,00	2011
Substituição de medidores de níveis por medidores eletrônicos nos reservatórios	4.000,00	2010
Instalação de sistema de supervisão (telemetria) nos reservatórios	40.000,00	2011
Instalação de sistema de supervisão (telemetria) nas elevatórias e boosters	20.000,00	2011
Ampliação/substituição de redes e ligações - Crescimento Vegetativo e incremento de índice de cobertura.	320.691,98	2010 - 2013
Ampliação de reservatórios em Locais específicos onde a relação 1/3 sobre o consumo não é atendida	80.000,00	2012
Investimento em abastecimento de água na área rural	1.248.699,50	2010 - 2013
Programa de Redução de Perdas e Eficientização Energética		
Implantação de hidrômetros nas ligações existentes	4.526,30	2010 - 2013
Atualização do parque de Hidrômetros - Idade máxima 07 anos	91.641,32	2010 - 2013
Implantação de Macromedidores na captação	15.000,00	2010 - 2013
Implantação de Macromedidores nos reservatórios	15.000,00	2010 - 2013
Implantação de Macromedidores na ETA	15.000,00	2010 - 2013
Gestão dos Serviços		
Levantamento de necessidades para atendimento a áreas rurais - sistemas alternativos	15.000,00	2010 - 2013
Criação do Núcleo de Mobilização e Educação Ambiental	30.000,00	2011
Adequação documental para Licença Ambiental e Outorga	5.000,00	2011
Elaboração de Cadastro Georeferenciado	20.000,00	2012
Estruturação de programa de controle de perdas	100.000,00	2011
Total do Período	3.392.559,10	

BSA – Bureau de Soluções Ambientais

Rua Jacob Eisenhuth, 85 - sala 201 – Joinville – SC – CEP: 89203-070 Fone/fax: (47) 3029-4494
www.bsagestao.com.br

111



Plano Municipal de Saneamento Básico de Corupá – SC



Quadro 61 – Ações para o Sistema de Abastecimento de Água – Curto Prazo

IMPLANTAÇÃO A CURTO PRAZO (2014 a 2019)		
SISTEMA DE ABASTECIMENTO DE ÁGUA		
ATIVIDADE	VALOR ESTIMADO	PERÍODO
Captação de Água Bruta / Manancial / ETA/Adução de Água Tratada		
Reforma da ETA Compacta Existente	216.000,00	2014
Implantação do Sistema de Tratamento de Águas de Lavagem na ETA	250.000,00	2014 - 2015
Reservatórios e Rede de Abastecimento / redes / ligações/		
Ampliação/substituição de redes e ligações - Crescimento Vegetativo e incremento de índice de cobertura.	509.180,54	2014 - 2019
Investimento em abastecimento de água na área rural	1.008.336,59	2014 - 2019
UNIVERSALIZAÇÃO DOS SERVIÇOS DE ABASTECIMENTO DE ÁGUA		2015
Programa de Redução de Perdas e Eficientização Energética		
Atualização do parque de Hidrômetros - Idade máxima 07 anos	169.555,66	2014 - 2019
Manutenção do programa de redução de perdas	120.000,00	2014 - 2019
Gestão dos Serviços		
Manutenção do Núcleo de Mobilização e Educação Ambiental	60.000,00	2014 - 2019
Manutenção de Cadastro Georeferenciado	30.000,00	2014 - 2019
Total do Período	2.147.072,79	

BSA – Bureau de Soluções Ambientais

Rua Jacob Eisenhuth, 85 - sala 201 – Joinville – SC – CEP: 89203-070 Fone/fax: (47) 3029-4494
www.bsagestao.com.br

112



Plano Municipal de Saneamento Básico de Corupá – SC



Quadro 62 – Ações para o Sistema de Abastecimento de Água – Médio Prazo

IMPLANTAÇÃO A MÉDIO PRAZO (2020 a 2025)		
SISTEMA DE ABASTECIMENTO DE ÁGUA		
ATIVIDADE	VALOR ESTIMADO	PERÍODO
Reservatórios e Rede de Abastecimento / redes / ligações		
Ampliação/substituição de redes e ligações - Crescimento Vegetativo e manutenção das condições de Universalização (100% de abastecimento).	451.502,94	2020 - 2025
Investimento em abastecimento de água na área rural	190.732,29	2020 - 2025
Programa de Redução de Perdas e Eficientização Energética		
Atualização do parque de Hidrômetros - Idade máxima 07 anos	220.381,83	2020 - 2025
Manutenção do programa de redução de perdas	120.000,00	2020 - 2025
Gestão dos Serviços		
Manutenção do Núcleo de Mobilização e Educação Ambiental	60.000,00	2020 - 2025
Manutenção de Cadastro Georeferenciado	30.000,00	2020 - 2025
Total do Período	1.072.617,05	

BSA – Bureau de Soluções Ambientais

Rua Jacob Eisenhuth, 85 - sala 201 – Joinville – SC – CEP: 89203-070 Fone/fax: (47) 3029-4494
www.bsagestao.com.br

113



Plano Municipal de Saneamento Básico de Corupá – SC



Quadro 63 – Ações para o Sistema de Abastecimento de Água – Longo Prazo

IMPLANTAÇÃO A LONGO PRAZO (2026 a 2029)		
SISTEMA DE ABASTECIMENTO DE ÁGUA		
ATIVIDADE	VALOR ESTIMADO	PERÍODO
Reservatórios e Rede de Abastecimento / redes / ligações		
Ampliação/substituição de redes e ligações - Crescimento Vegetativo e manutenção das condições de Universalização (100% de abastecimento).	317.329,02	2026 - 2029
Investimento em abastecimento de água na área rural	136.027,48	2026 - 2029
Programa de Redução de Perdas e Eficientização Energética		
Atualização do parque de Hidrômetros - Idade máxima 07 anos	157.173,10	2026 - 2029
Manutenção do programa de redução de perdas	80.000,00	2026 - 2029
Gestão dos Serviços		
Manutenção do Núcleo de Mobilização e Educação Ambiental	60.000,00	2026 - 2029
Manutenção de Cadastro Georeferenciado	30.000,00	2026 - 2029
Total do Período	780.529,60	

BSA – Bureau de Soluções Ambientais

Rua Jacob Eisenhuth, 85 - sala 201 – Joinville – SC – CEP: 89203-070 Fone/fax: (47) 3029-4494
www.bsagestao.com.br

114



Plano Municipal de Saneamento Básico de Corupá – SC



Quadro 64 – Ações para o Sistema de Esgotamento Sanitário – Imediatas

IMPLANTAÇÃO IMEDIATA (2010 - 2013)		
SISTEMA DE ESGOTAMENTO SANITÁRIO		
ATIVIDADE	VALOR ESTIMADO	PERÍODO
Rede Coletora / Afastamento / Ligações		
Execução/Ampliação de redes coletoras e ligações prediais - Crescimento Vegetativo e incremento de índice de cobertura.	6.415.134,43	2012-2013
Sistema de Tratamento de Esgoto		
Execução da Estação de Tratamento de Efluentes (ETE)	2.311.561,94	2012
Implantação de sistemas individuais de fosse e filtro nas áreas afastadas e de difícil acesso à rede coletora	A definir	2010 - 2013
Investimento em tratamento de esgoto na área rural	1.387.443,89	2010 - 2013
Gestão dos Serviços		
Elaboração do Projeto Executivo de Esgotamento Sanitário	25.000,00	2011
Adequação documental para Licença Ambiental e Outorga	5.000,00	2010 - 2011
Total do Período	10.144.140,26	

Quadro 65 – Ações para o Sistema de Esgotamento Sanitário – Curto Prazo

IMPLANTAÇÃO A CURTO PRAZO (2014 a 2019)		
SISTEMA DE ESGOTAMENTO SANITÁRIO		
ATIVIDADE	VALOR ESTIMADO	PERÍODO
Rede Coletora / Afastamento / Ligações		
Ampliação de redes e ligações - Crescimento Vegetativo e incremento de índice de cobertura.	7.498.158,12	2014 - 2019
UNIVERSALIZAÇÃO DOS SERVIÇOS DE ESGOTAMENTO SANITÁRIO		2017
Sistema de Tratamento de Esgoto		
Análise dos parâmetros do efluente tratado e corpo receptor	144.000,00	2014 - 2019
Investimento em tratamento de esgoto na área rural	1.621.937,57	2014 - 2019
Gestão dos Serviços		
Elaboração de Cadastro Georeferenciado	20.000,00	2014
Total do Período	9.284.095,69	

BSA – Bureau de Soluções Ambientais

 Rua Jacob Eisenhuth, 85 - sala 201 – Joinville – SC – CEP: 89203-070 Fone/fax: (47) 3029-4494
www.bsagestao.com.br

115



Plano Municipal de Saneamento Básico de Corupá – SC

**Quadro 66 – Ações para o Sistema de Esgotamento Sanitário – Médio Prazo**

IMPLANTAÇÃO A MÉDIO PRAZO (2020 a 2025)		
SISTEMA DE ESGOTAMENTO SANITÁRIO		
ATIVIDADE	VALOR ESTIMADO	PERÍODO
Rede Coletora / Afastamento / Ligações		
Ampliação de redes e ligações - Crescimento Vegetativo e manutenção das condições de Universalização (100% de atendimento).	867.687,78	2020 - 2025
Sistema de Tratamento de Esgoto		
Análise dos parâmetros do efluente tratado e corpo receptor (monitoramento)	144.000,00	2020 - 2025
Investimento em tratamento de esgoto na área rural	254.309,72	2020 - 2025
Gestão dos Serviços		
Manutenção de Cadastro Georeferenciado	60.000,00	2020-2025
Total do Período	1.325.997,50	

Quadro 67 – Ações para o Sistema de Esgotamento Sanitário – Longo Prazo

IMPLANTAÇÃO A LONGO PRAZO (2026 a 2029)		
SISTEMA DE ESGOTAMENTO SANITÁRIO		
ATIVIDADE	VALOR ESTIMADO	PERÍODO
Rede Coletora / Afastamento / Ligações		
Ampliação de redes e ligações - Crescimento Vegetativo e manutenção das condições de Universalização (100% de atendimento).	618.822,24	2026 - 2029
Sistema de Tratamento de Esgoto		
Análise dos parâmetros do efluente tratado e corpo receptor (monitoramento)	144.000,00	2026 - 2029
Investimento em tratamento de esgoto na área rural	181.369,97	2026 - 2029
Gestão dos Serviços		
Manutenção de Cadastro Georeferenciado	60.000,00	2026 - 2029
Total do Período	1.004.192,21	

BSA – Bureau de Soluções Ambientais
 Rua Jacob Eisenhuth, 85 - sala 201 – Joinville – SC – CEP: 89203-070 Fone/fax: (47) 3029-4494
www.bsagestao.com.br

116



Plano Municipal de Saneamento Básico de Corupá – SC



Quadro 68 – Ações para o Sistema de Drenagem de Águas Pluviais – Imediatas

IMPLANTAÇÃO IMEDIATA (2010 - 2013)		
SISTEMA DE DRENAGEM URBANA E MANEJO DE ÁGUAS PLUVIAIS		
ATIVIDADE	VALOR ESTIMADO	PERÍODO
Dispositivos de coleta / Rede de drenagem		
Elaboração de Projeto de Engenharia de macro e micro-drenagem	35.000,00	2011
Implantação de novas redes e Manutenção das estruturas existentes	1.143.666,50	2010 - 2013
Verificação e mapeamento de áreas de inundação e estrangulamentos	20.000,00	2010 - 2013
Limpeza de encostas	60.000,00	2010 - 2013
Gestão dos Serviços		
Estabelecimento de Critérios de Dimensionamento para Projetos de Drenagem Urbana	10.000,00	2010 - 2011
Elaboração de Cadastro Georeferenciado	120.000,00	2010 - 2013
Estudo e definição de sistemática de Cobrança dos Serviços	15.000,00	2010
Total do Período	1.403.666,50	

Quadro 69 – Ações para o Sistema de Drenagem de Águas Pluviais – Curto Prazo

IMPLANTAÇÃO A CURTO PRAZO (2014 a 2019)		
SISTEMA DE DRENAGEM URBANA E MANEJO DE ÁGUAS PLUVIAIS		
ATIVIDADE	VALOR ESTIMADO	PERÍODO
Rede Coletora / Afastamento / Ligações		
Execução/substituição de redes e dispositivos de drenagem urbana	8.027.234,14	2014 - 2019
Gestão dos Serviços		
Manutenção de Cadastro Georeferenciado	60.000,00	2014 - 2019
Total do Período	8.087.234,14	

BSA – Bureau de Soluções Ambientais

 Rua Jacob Eisenhuth, 85 - sala 201 – Joinville – SC – CEP: 89203-070 Fone/fax: (47) 3029-4494
www.bsagestao.com.br

117



Plano Municipal de Saneamento Básico de Corupá – SC

**Quadro 70 – Ações para o Sistema de Drenagem de Águas Pluviais – Médio Prazo**

IMPLANTAÇÃO A MÉDIO PRAZO (2020 a 2025)		
SISTEMA DE DRENAGEM URBANA E MANEJO DE ÁGUAS PLUVIAIS		
ATIVIDADE	VALOR ESTIMADO	PERÍODO
Rede Coletora / Afastamento / Ligações		
Execução/substituição de redes e dispositivos de drenagem urbana	9.242.026,25	2020 - 2025
Gestão dos Serviços		
Manutenção de Cadastro Georeferenciado	60.000,00	2020 - 2025
Total do Período	9.302.026,25	

Quadro 71 – Ações para o Sistema de Drenagem de Águas Pluviais – Longo Prazo

IMPLANTAÇÃO A LONGO PRAZO (2026 a 2029)		
SISTEMA DE DRENAGEM URBANA E MANEJO DE ÁGUAS PLUVIAIS		
ATIVIDADE	VALOR ESTIMADO	PERÍODO
Rede Coletora / Afastamento / Ligações		
Execução/substituição de redes e dispositivos de drenagem urbana	1.808.524,62	2026 - 2029
Gestão dos Serviços		
Manutenção de Cadastro Georeferenciado	40.000,00	2026 - 2029
Total do Período	1.848.524,62	

BSA – Bureau de Soluções Ambientais
 Rua Jacob Eisenhuth, 85 - sala 201 – Joinville – SC – CEP: 89203-070 Fone/fax: (47) 3029-4494
www.bsagestao.com.br

118



Plano Municipal de Saneamento Básico de Corupá – SC



Quadro 72 – Ações para o Sistema de Resíduos Sólidos – Imediatas

IMPLANTAÇÃO IMEDIATA (2010 - 2013)		
SISTEMA DE LIMPEZA PÚBLICA E MANEJO DE RESÍDUOS SÓLIDOS		
ATIVIDADE	VALOR ESTIMADO	PERÍODO
Coleta e Transporte		
Revisão do dimensionamento dos serviços - ampliação para áreas não atendidas	5.000,00	2010
Revisão do dimensionamento dos serviços - ampliação de frequência em locais com atendimento precário	5.000,00	2010
Estudo para definição de solução para resíduos de construção civil - RCC	5.000,00	2010 - 2013
Serviços de coleta de Resíduos	975.416,45	2010 - 2013
Serviços de disposição final de Resíduos	899.802,77	2010 - 2013
Ampliação dos serviços de varrição e limpeza pública	5.000,00	2010 - 2013
Disposição final		
Finalizar o processo de encerramento do antigo lixão	15.000,00	2010 - 2011
Gestão dos Serviços		
Estabelecer estudo alternativo de valorização de resíduos - de forma a viabilizar a reciclagem de materiais	10.000,00	2011
Revisão da sistemática de Cobrança dos Serviços	10.000,00	2010
Elaboração de Plano de Monitoramento Ambiental	10.000,00	2010
Monitoramento e fiscalização dos serviços privados de coleta de resíduos perigosos	15.000,00	2010 - 2013
Total do Período	1.955.219,22	

BSA – Bureau de Soluções Ambientais

Rua Jacob Eisenhuth, 85 - sala 201 – Joinville – SC – CEP: 89203-070 Fone/fax: (47) 3029-4494
www.bsagestao.com.br

119



Plano Municipal de Saneamento Básico de Corupá – SC



Quadro 73 – Ações para o Sistema de Resíduos Sólidos – Curto Prazo

IMPLANTAÇÃO A CURTO PRAZO (2014 a 2019)		
SISTEMA DE LIMPEZA PÚBLICA E MANEJO DE RESÍDUOS SÓLIDOS		
ATIVIDADE	VALOR ESTIMADO	PERÍODO
Coleta, Transporte e Disposição Final		
Serviços de coleta de Resíduos	1.609.606,54	2014 - 2019
Serviços de disposição final de Resíduos	1.484.830,84	2014 - 2019
UNIVERSALIZAÇÃO DOS SERVIÇOS DE LIMPEZA PÚBLICA		2014
Gestão dos Serviços		
Monitoramento e fiscalização dos serviços privados de coleta de resíduos perigosos	30.000,00	2014 - 2019
Total do Período	3.124.437,38	

Quadro 74 – Ações para o Sistema de Resíduos Sólidos – Médio Prazo

IMPLANTAÇÃO A MÉDIO PRAZO (2020 a 2025)		
SISTEMA DE LIMPEZA PÚBLICA E MANEJO DE RESÍDUOS SÓLIDOS		
ATIVIDADE	VALOR ESTIMADO	PERÍODO
Coleta, Transporte e Disposição Final		
Manutenção dos serviços de coleta dos resíduos - 100%	1.745.627,38	2020 - 2025
Serviços de disposição final de Resíduos - 100%	1.610.307,43	2020 - 2025
Gestão dos Serviços		
Monitoramento e fiscalização dos serviços privados de coleta de resíduos perigosos	30.000,00	2020 - 2025
Total do Período	3.385.934,80	

BSA – Bureau de Soluções Ambientais

Rua Jacob Eisenhuth, 85 - sala 201 – Joinville – SC – CEP: 89203-070 Fone/fax: (47) 3029-4494
www.bsagestao.com.br

120



Plano Municipal de Saneamento Básico de Corupá – SC

**Quadro 75 – Ações para o Sistema de Resíduos Sólidos – Longo Prazo**

IMPLANTAÇÃO A LONGO PRAZO (2026 a 2029)		
SISTEMA DE LIMPEZA PÚBLICA E MANEJO DE RESÍDUOS SÓLIDOS		
ATIVIDADE	VALOR ESTIMADO	PERÍODO
Coleta, Transporte e Disposição Final		
Manutenção dos serviços de coleta dos resíduos - 100%	1.244.955,93	2026 - 2029
Serviços de disposição final de Resíduos - 100%	1.148.447,72	2026 - 2029
Gestão dos Serviços		
Monitoramento e fiscalização dos serviços privados de coleta de resíduos perigosos	20.000,00	2026 - 2029
Total do Período	2.413.403,64	

BSA – Bureau de Soluções AmbientaisRua Jacob Eisenhuth, 85 - sala 201 – Joinville – SC – CEP: 89203-070 Fone/fax: (47) 3029-4494
www.bsagestao.com.br

121



Plano Municipal de Saneamento Básico de Corupá – SC



11. RESUMO DE INVESTIMENTOS NOS SERVIÇOS DE SANEAMENTO BÁSICO

BSA – Bureau de Soluções Ambientais

Rua Jacob Eisenhuth, 85 - sala 201 – Joinville – SC – CEP: 89203-070 Fone/fax: (47) 3029-4494
www.bsagestao.com.br

122



Plano Municipal de Saneamento Básico de Corupá – SC

**11. RESUMO DE INVESTIMENTOS NOS SERVIÇOS DE SANEAMENTO BÁSICO**

Os investimentos previstos para os serviços de saneamento básico de Corupá no período dos próximos 20 anos são da ordem de R\$ 95.000.000,00 (Noventa e cinco milhões de reais).

Estes recursos são necessários para operação, manutenção, modernização, adequação e principalmente a universalização do saneamento básico.

Os custos estão distribuídos conforme quadros apresentados a seguir, destacando-se elementos importantes para cada segmento.

Para os serviços de água os valores demonstram que os investimentos previstos poderão ser suportados pelos resultados dos serviços, considerado seus faturamento e custos decorrentes da operação.

Já para o caso dos esgotos sanitários, a inexistência de quaisquer infraestrutura coletiva para esta finalidade, decorre na necessidade de investimentos significativos, os quais não podem ser suportados exclusivamente pela tarifa.

A previsão é que os investimentos para implementação do sistema de esgoto de Corupá girem na ordem de 21,7 milhões de reais.

Quanto aos resíduos sólidos, os serviços terceirizados projetados para o horizonte do Plano Municipal de Saneamento, incorrerão em custos da ordem de 10,8 milhões de reais. Considerada a previsão de receitas advindas da taxa de limpeza pública cujo valor projetado é de 13,3 milhões demonstram que os investimentos previstos poderão ser suportados pelos resultados dos serviços, considerado seus faturamento e custos decorrentes da operação.

Por fim, no setor de drenagem urbana, as características são mais preocupantes, pois além da necessidade de investimentos para uma adequação da infraestrutura de drenagem na área urbana, não há origem de recursos específicos para esta demanda.

Assim, os investimentos previstos, na ordem de 20,6 milhões de reais para o horizonte do Plano, deverão ser viabilizados a partir de ações específicas da administração municipal, de forma a permitir ao longo do tempo os investimentos necessários.

BSA – Bureau de Soluções Ambientais

Rua Jacob Eisenhuth, 85 - sala 201 – Joinville – SC – CEP: 89203-070 Fone/fax: (47) 3029-4494
www.bsagestao.com.br

123



Plano Municipal de Saneamento Básico de Corupá – SC



Quadro 76 – Resumos de Investimentos em Saneamento Básico para Corupá

Período	Investimentos em Água	Investimentos em Esgoto	Operação e Manutenção - Água e Esgoto	Total de gastos com água e esgoto	Drenagem Pluvial	Resíduos	Geral Serviços de Saneamento Básico
2010 - 2013	R\$ 3.392.559,10	R\$ 10.144.140,26	R\$ 4.700.934,33	R\$ 18.237.633,69	R\$ 1.403.666,50	R\$ 1.955.219,22	R\$ 21.596.519,41
2014 - 2019	R\$ 2.147.072,79	R\$ 9.284.095,69	R\$ 10.271.627,53	R\$ 21.702.796,00	R\$ 8.087.234,14	R\$ 3.124.437,38	R\$ 32.914.467,52
2020 - 2025	R\$ 1.072.617,05	R\$ 1.325.997,50	R\$ 11.437.281,43	R\$ 13.835.895,98	R\$ 9.302.026,25	R\$ 3.385.934,80	R\$ 26.523.857,04
2026 - 2029	R\$ 780.529,60	R\$ 1.004.192,21	R\$ 8.156.901,92	R\$ 9.941.623,73	R\$ 1.848.524,62	R\$ 2.413.403,64	R\$ 14.203.551,99
Total	R\$ 7.392.778,55	R\$ 21.758.425,65	R\$ 34.566.745,20	R\$ 63.717.949,40	R\$ 20.641.451,50	R\$ 10.878.995,05	R\$ 95.238.395,96

BSA – Bureau de Soluções Ambientais

Rua Jacob Eisenhuth, 85 - sala 201 – Joinville – SC – CEP: 89203-070 Fone/fax: (47) 3029-4494
www.bsagestao.com.br

124



Plano Municipal de Saneamento Básico de Corupá – SC



Quadro 77 – Resumo de Investimentos e Receitas nos Sistemas de Abastecimento de Água e Esgoto

Período	Investimentos em Água	Investimentos em Esgoto	Custos Totais de Operação e manutenção	Total de Investimentos + Custos no Sistema de Água e Esgoto de Corupá	Receitas no Sistema de Água e Esgoto de Corupá	Resultado final por período
2010 - 2013	R\$ 3.392.559,10	R\$ 10.144.140,26	R\$ 4.700.934,33	R\$ 18.237.633,69	R\$ 7.122.627,77	-R\$ 11.115.005,92
2014 - 2019	R\$ 2.147.072,79	R\$ 9.284.095,69	R\$ 10.271.627,53	R\$ 21.702.796,00	R\$ 15.563.072,01	-R\$ 6.139.724,00
2020 - 2025	R\$ 1.072.617,05	R\$ 1.325.997,50	R\$ 11.437.281,43	R\$ 13.835.895,98	R\$ 17.329.214,29	R\$ 3.493.318,31
2026 - 2029	R\$ 780.529,60	R\$ 1.004.192,21	R\$ 8.156.901,92	R\$ 9.941.623,73	R\$ 12.358.942,30	R\$ 2.417.318,57
Total	R\$ 7.392.778,55	R\$ 21.758.425,65	R\$ 34.566.745,20	R\$ 63.717.949,40	R\$ 52.373.856,37	-R\$ 11.344.093,04

BSA – Bureau de Soluções Ambientais

Rua Jacob Eisenhuth, 85 - sala 201 – Joinville – SC – CEP: 89203-070 Fone/fax: (47) 3029-4494
www.bsagestao.com.br

125



Plano Municipal de Saneamento Básico de Corupá – SC

**Quadro 78 – Resumo de Investimentos e Receitas nos Sistemas de Drenagem Pluvial**

Período	Investimentos em Drenagem Pluvial	Receitas no período	Resultado Final por período
2010 - 2013	R\$ 1.403.666,50	R\$ -	-R\$ 1.403.666,50
2014 - 2019	R\$ 8.087.234,14	R\$ -	-R\$ 8.087.234,14
2020 - 2025	R\$ 9.302.026,25	R\$ -	-R\$ 9.302.026,25
2026 - 2029	R\$ 1.848.524,62	R\$ -	-R\$ 1.848.524,62
Total	R\$ 20.641.451,50	R\$ -	-R\$ 20.641.451,50

Quadro 79 – Resumo de Investimentos e Receitas nos Sistemas Coleta e Destinação de Resíduos Sólidos

Período	Investimentos em Serviços de Limpeza Pública	Receitas no período	Resultado Final por período
2010 - 2013	R\$ 1.955.219,22	R\$ 2.106.718,78	R\$ 151.499,55
2014 - 2019	R\$ 3.124.437,38	R\$ 3.949.343,37	R\$ 824.905,99
2020 - 2025	R\$ 3.385.934,80	R\$ 4.283.085,18	R\$ 897.150,38
2026 - 2029	R\$ 2.413.403,64	R\$ 3.054.633,74	R\$ 641.230,09
Total	R\$ 10.878.995,05	R\$ 13.393.781,06	R\$ 2.514.786,02

Quadro 80 – Resumo de Investimentos e Receitas nos Serviços de Saneamento

Período	Investimentos em Serviços de Saneamento Básico	Receitas no período	Resultado Final para o período
2010 - 2013	R\$ 21.596.519,41	R\$ 9.229.346,54	-R\$ 12.367.172,86
2014 - 2019	R\$ 32.914.467,52	R\$ 19.512.415,38	-R\$ 13.402.052,14
2020 - 2025	R\$ 26.523.857,04	R\$ 21.612.299,47	-R\$ 4.911.557,56
2026 - 2029	R\$ 14.203.551,99	R\$ 15.413.576,03	R\$ 1.210.024,04
Total	R\$ 95.238.395,96	R\$ 65.767.637,43	-R\$ 29.470.758,52

BSA – Bureau de Soluções Ambientais

Rua Jacob Eisenhuth, 85 - sala 201 – Joinville – SC – CEP: 89203-070 Fone/fax: (47) 3029-4494
www.bsagestao.com.br

126

**DOM/SC**

ASSINADO DIGITALMENTE



Plano Municipal de Saneamento Básico de Corupá – SC



12. AÇÕES PARA SITUAÇÕES DE EMERGÊNCIAS

BSA – Bureau de Soluções Ambientais

Rua Jacob Eisenhuth, 85 - sala 201 – Joinville – SC – CEP: 89203-070 Fone/fax: (47) 3029-4494
www.bsagestao.com.br

127



DOM/SC

ASSINADO DIGITALMENTE



12. AÇÕES PARA SITUAÇÕES DE EMERGÊNCIAS

Os serviços de saneamento estão sujeitos a ocorrências que podem influenciar seu pleno desenvolvimento, resultado em condições desfavoráveis a adequada realização.

Estas ocorrências podem estar associadas à realização de serviços de forma direta ou indireta, devendo em qualquer situação serem previstas ações para garantia da continuidade e regularidade dos mesmos.

Para tanto, foram classificadas ações de Contingências e de Emergência que devem ser observadas em todos os estágios da realização dos serviços haja vista os fatores diretamente relacionados à saúde pública e a qualidade do meio ambiente.

Assim destacamos:

12.1 Ações de Contingência

- **Formulação de leis e outros instrumentos jurídicos para permitir a adoção das ações em situações de não-conformidade:**

- legislação específica, definindo atribuições, aspectos e punições para infratores no âmbito do tratam os serviços de saneamento;
- formação de equipes de resposta a emergências envolvendo a defesa civil;
- planos de divulgação na mídia;
- mobilização social:
 - envolvimento de associações de moradores e outros grupos representativos constituídos;
 - criação de GT de Emergência, vinculado ao Conselho Municipal de Saneamento ou conselho que atenda as demandas da Lei 11.445/2007.

- **Reservas financeiras para:**

- contratação emergencial de empresas para:
 - acidentes ambientais relacionados aos serviços de saneamento;
 - fornecimento emergencial de água potável;

BSA – Bureau de Soluções Ambientais

Rua Jacob Eisenhuth, 85 - sala 201 – Joinville – SC – CEP: 89203-070 Fone/fax: (47) 3029-4494
www.bsagestao.com.br

128



Plano Municipal de Saneamento Básico de Corupá – SC



- desobstrução emergencial de redes de esgotos e drenagem pluvial;
 - destinação de resíduos em aterros alternativos;
 - mobilização de equipes externas para emergências e
 - divulgação de planos de ação na mídia.
- elaboração de projetos especiais
- aquisição/contratação de serviços não previstas nos projetos e programas do PMSB-Corupá.
- **Articulação política e institucional.**

Esta função deverá ser comandada pelo administrador público de forma a manter relações com municípios vizinhos bem como órgão do governo estadual e federal.

12.2 Ações de Emergência

- Decretação de estado de atenção, emergência ou calamidade pública, conforme previsão na legislação específica;
- Elaboração de Plano de Emergência para cenários de não-conformidade:
 - Interrupção total ou parcial dos serviços;
 - Suspensão total ou parcial dos serviços;
 - Comprometimento da qualidade da água distribuída;
 - Interdição judicial ou extra-judicial das atividades relacionadas aos serviços (sem comprometimento efetivo da capacidade operacional);
 - Encerramento/suspensão de serviços;
- Convocação do GT de Emergência;
- Avaliação e adaptação de procedimentos com base em resultados de eventos registrados (pretéritos);

BSA – Bureau de Soluções Ambientais

Rua Jacob Eisenhuth, 85 - sala 201 – Joinville – SC – CEP: 89203-070 Fone/fax: (47) 3029-4494
www.bsagestao.com.br

129



Plano Municipal de Saneamento Básico de Corupá – SC



- Desenvolvimento de medidas de avaliação de eficiência e eficácia;
- Proposição de simulações.

A partir destas ações indicadas, o Município de Corupá, juntamente com o Conselho Municipal de Saneamento deverão promover o desdobramento de atividades que resultem em métodos práticos e objetivos para controle de situações de emergência e adoção de contingências para assegurar o efetivo desenvolvimento das atividades.

BSA – Bureau de Soluções Ambientais

Rua Jacob Eisenhuth, 85 - sala 201 – Joinville – SC – CEP: 89203-070 Fone/fax: (47) 3029-4494
www.bsagestao.com.br

130



Plano Municipal de Saneamento Básico de Corupá – SC



13. INDICADORES PARA AVALIAÇÃO DOS RESULTADOS

BSA – Bureau de Soluções Ambientais

Rua Jacob Eisenhuth, 85 - sala 201 – Joinville – SC – CEP: 89203-070 Fone/fax: (47) 3029-4494
www.bsagestao.com.br

131



DOM/SC

ASSINADO DIGITALMENTE

www.diariomunicipal.sc.gov.br



Plano Municipal de Saneamento Básico de Corupá – SC

**13. INDICADORES PARA AVALIAÇÃO DOS RESULTADOS**

Para acompanhamento dos resultados, propõe-se o acompanhamento das atividades através dos seguintes indicadores:

Quadro 81 – Indicadores para o Sistema de Abastecimento de Água

SISTEMA DE ABASTECIMENTO DE ÁGUA	
Indicador	Descrição
IQA	Índice de Qualidade de Água
ICSA	Índice de Cobertura dos Serviços de Água
IM	Índice de Micromedição
IPT	Índice de Perdas Totais
CMP	Consumo médio percapita
IR	Índice de Reservação

Onde:

$$IQA = \frac{\text{Quantidade de Amostras de Turbidez e Cloro Residual fora do padrão}}{\text{Quantidade total de amostras de Turbidez e Cloro Residual}}$$

$$ICSA = \frac{\text{Número de habitantes atendidos pelos serviços de abastecimento de água}}{\text{Número total de habitantes}}$$

$$IM = \frac{\text{Número total de ligações com hidrômetro}}{\text{Número total de ligações}}$$

$$IPT = \frac{(\text{Volume Produzido} - \text{Volume de Serviços}) - \text{Volume Consumido}}{\text{Volume Produzido} - \text{Volume de Serviços}}$$

$$CMP = \frac{\text{Volume de Água Consumido}}{\text{Número total de habitantes}}$$

$$IR = \frac{\text{Volume máximo diário produzido}}{\text{Volume total de reservação}}$$

BSA – Bureau de Soluções Ambientais

Rua Jacob Eisenhuth, 85 - sala 201 – Joinville – SC – CEP: 89203-070 Fone/fax: (47) 3029-4494
www.bsagestao.com.br

132



Plano Municipal de Saneamento Básico de Corupá – SC



Quadro 82 – Indicadores para o Sistema de Esgotamento Sanitário

SISTEMA DE ESGOTAMENTO SANITÁRIO	
Indicador	Descrição
IQA	Índice de Qualidade de Efluente Tratado
ICSE	Índice de Cobertura dos Serviços de Esgoto
ICE	Índice de Contribuição média per capita

Onde:

$$IQA = \frac{\text{Quantidade de Amostras com DBO fora do Padrão}}{\text{Quantidade total de amostras de DBO}}$$

$$ICSE = \frac{\text{Número de habitantes atendidos pelos serviços de esgotamento sanitário}}{\text{Número total de habitantes}}$$

$$ICE = \frac{\text{Volume total de esgoto produzido(*)}}{\text{Número total de habitantes}}$$

(*) Utilizar 80% do volume de água produzida – uso em serviços.

Quadro 83 – Indicadores para o Sistema de Resíduos Sólidos

SISTEMA DE RESÍDUOS SÓLIDOS	
Indicador	Descrição
ICAS	Índice de atendimento dos serviços
ICE	Índice de Contribuição média per capita

Onde:

$$ICAS = \frac{\text{Número de habitantes atendidos pelos serviços de coleta de lixo}}{\text{Número total de habitantes}}$$

$$ICR = \frac{\text{Quantidade de Resíduos Coletados (Kg)}}{\text{Número total de habitantes}}$$

BSA – Bureau de Soluções Ambientais

Rua Jacob Eisenhuth, 85 - sala 201 – Joinville – SC – CEP: 89203-070 Fone/fax: (47) 3029-4494
www.bsagestao.com.br

133



Plano Municipal de Saneamento Básico de Corupá – SC



Quadro 84 – Indicadores de Gestão Administrativa

GESTÃO ADMINISTRATIVAS	
Indicador	Descrição
IRU	Índice de ocorrências de reclamações de usuários
EG	Eficiência Geral dos Serviços de Saneamento
INV	Investimentos aplicados

Onde:

$$IRU = \frac{\text{Número de ocorrências de reclamações sobre serviços de saneamento}}{\text{Número total de habitantes}}$$

$$EG = \frac{\text{Número de habitantes atendidos pelos serviços de saneamento}}{\text{Número total de habitantes}}$$

$$INV = \frac{\text{Investimentos aplicados no período nos serviços de saneamento}}{\text{Investimentos previstos no período para os serviços de saneamento}}$$

BSA – Bureau de Soluções Ambientais

Rua Jacob Eisenhuth, 85 - sala 201 – Joinville – SC – CEP: 89203-070 Fone/fax: (47) 3029-4494
www.bsagestao.com.br

134



Plano Municipal de Saneamento Básico de Corupá – SC



14. MECANISMOS PARA AVALIAÇÃO SISTEMÁTICA DAS AÇÕES PROGRAMADAS

BSA – Bureau de Soluções Ambientais

Rua Jacob Eisenhuth, 85 - sala 201 – Joinville – SC – CEP: 89203-070 Fone/fax: (47) 3029-4494
www.bsagestao.com.br

135



Plano Municipal de Saneamento Básico de Corupá – SC

**14. MECANISMOS PARA AVALIAÇÃO SISTEMÁTICA DAS AÇÕES PROGRAMADAS**

As ações programadas no PMSB-Corupá deverão ter seus resultados amplamente divulgados, de forma a garantir pleno acesso às partes interessadas, entre as quais a comunidade, órgãos e entidades públicas e entidades privadas.

Os mecanismos para esta divulgação deverão ser implementados pela Prefeitura Municipal de Corupá, utilizando técnicas e mecanismos que permitam a divulgação da extensão em que a administração pública vem atendendo seus objetivos e metas.

Os indicadores apresentados no item 13 deverão também ser amplamente divulgados, revistos, atualizados e discutidos de forma sistemática.

As definições das formas de mídia serão de responsabilidade da administração municipal a partir dos recursos disponíveis.

BSA – Bureau de Soluções Ambientais

Rua Jacob Eisenhuth, 85 - sala 201 – Joinville – SC – CEP: 89203-070 Fone/fax: (47) 3029-4494
www.bsagestao.com.br

136



Plano Municipal de Saneamento Básico de Corupá – SC



15. CONSIDERAÇÕES FINAIS

BSA – Bureau de Soluções Ambientais

Rua Jacob Eisenhuth, 85 - sala 201 – Joinville – SC – CEP: 89203-070 Fone/fax: (47) 3029-4494
www.bsagestao.com.br

137



DOM/SC

ASSINADO DIGITALMENTE

www.diariomunicipal.sc.gov.br



Plano Municipal de Saneamento Básico de Corupá – SC

**15. CONSIDERAÇÕES FINAIS**

A partir dos resultados, discussões e análises que envolvem a consolidação do PMSB-Corupá, admite-se que a busca ao atendimento dos objetivos e metas para curto médio e longo prazo propostos permitirão o atendimento aos objetivos gerais e específicos.

15.1 Objetivo Geral:

Estabelecimento de ações para a Universalização do Saneamento Básico, através da ampliação progressiva do acesso de todos os domicílios ocupados no município de Corupá ao saneamento básico.

15.2 Objetivos Específicos:

- Garantir as condições de qualidade dos serviços existentes buscando sua melhoria e ampliação às localidades não atendidas;
- Implementar os serviços ora inexistentes, em prazos factíveis;
- Criar instrumentos para regulação, fiscalização e monitoramento e gestão dos serviços;
- Estimular a conscientização ambiental da população e
- Atingir condição de sustentabilidade técnica, econômica, social e ambiental aos serviços de saneamento básico.

Os elementos constantes deste Plano compreendem subsídios para a definição de medidas que permitam a adequação, melhorias e universalização dos serviços de saneamento no Município de Corupá.

Entretanto sua implementação é dependente da disponibilidade de recursos que possam garantir a implementação e sustentabilidade a partir da aplicação de tarifas de água e esgotos, taxa de limpeza pública e outros tributos.

BSA – Bureau de Soluções Ambientais

Rua Jacob Eisenhuth, 85 - sala 201 – Joinville – SC – CEP: 89203-070 Fone/fax: (47) 3029-4494
www.bsagestao.com.br

138



Plano Municipal de Saneamento Básico de Corupá – SC



A BSA – Bureau de Serviços em Engenharia Ltda está proporcionando no âmbito de seus serviços, a condição para avaliação de cenários futuros ao município de Corupá, cujos recursos globais previstos para os próximos 20 anos são da ordem de 95 milhões de reais.

Diante a estas considerações, caberá a administração municipal identificar as formas e instrumentos para viabilizar as operações financeiras, técnicas e institucionais requeridas.

Por fim destacamos que este Relatório, consolida o Plano Municipal de Saneamento Básico de Corupá – SC devendo este ser revisado, com periodicidade mínima de 4 anos, recomendando-se revisão anual.

BSA – Bureau de Soluções Ambientais

Rua Jacob Eisenhuth, 85 - sala 201 – Joinville – SC – CEP: 89203-070 Fone/fax: (47) 3029-4494
www.bsagestao.com.br

139



Plano Municipal de Saneamento Básico de Corupá – SC



16. EQUIPE TÉCNICA

BSA – Bureau de Soluções Ambientais

Rua Jacob Eisenhuth, 85 - sala 201 – Joinville – SC – CEP: 89203-070 Fone/fax: (47) 3029-4494
www.bsagestao.com.br

140



Plano Municipal de Saneamento Básico de Corupá – SC



16. EQUIPE TÉCNICA

O PMSB-Corupá foi elaborado pela BSA – Bureau de Serviços em Engenharia Ambiental Ltda.

A equipe técnica foi formada pelos profissionais abaixo destacados:

- Cesar Augusto Arenhart – Engenheiro Sanitarista – Responsável Técnico e Coordenador
- Ricardo Reis Maciel – Engenheiro Sanitarista
- Luana Iara Klock – Engenheira Ambiental e de Segurança
- Mariana de Souza Barros – Engenheira Ambiental
- Viviane Miranda – Assistente Social
- Luiz Cesar Cassol – Estagiário de Eng. Civil

BSA – Bureau de Soluções Ambientais

Rua Jacob Eisenhuth, 85 - sala 201 – Joinville – SC – CEP: 89203-070 Fone/fax: (47) 3029-4494
www.bsagestao.com.br

141



Plano Municipal de Saneamento Básico de Corupá – SC



17. PARTICIPAÇÃO SOCIAL

BSA – Bureau de Soluções Ambientais

Rua Jacob Eisenhuth, 85 - sala 201 – Joinville – SC – CEP: 89203-070 Fone/fax: (47) 3029-4494
www.bsagestao.com.br

142



DOM/SC

ASSINADO DIGITALMENTE



Plano Municipal de Saneamento Básico de Corupá – SC



17. PARTICIPAÇÃO SOCIAL

As atividades relativas à participação Social, estão registradas em documento anexo a este Plano.

Os registros compreendem as evidências de participação da comunidade local nas diferentes fases de elaboração do Plano Municipal de Saneamento Básico, fator este fundamental para a sua validação.

BSA – Bureau de Soluções Ambientais

Rua Jacob Eisenhuth, 85 - sala 201 – Joinville – SC – CEP: 89203-070 Fone/fax: (47) 3029-4494
www.bsagestao.com.br

143



Plano Municipal de Saneamento Básico de Corupá – SC



PLANO MUNICIPAL DE SANEAMENTO BÁSICO DE CORUPÁ – SC

ANEXO DOCUMENTAÇÃO DA PARTICIPAÇÃO SOCIAL

MAIO/2010

BSA – Bureau de Soluções Ambientais

Rua Jacob Eisenhuth, 85 - sala 201 – Joinville – SC – CEP: 89203-070 Fone/fax: (47) 3029-4494
www.bsagestao.com.br



DOM/SC

ASSINADO DIGITALMENTE

www.diariomunicipal.sc.gov.br



Plano Municipal de Saneamento Básico de Corupá – SC



PLANO MUNICIPAL DE SANEAMENTO

BÁSICO DE CORUPÁ - SC

MAIO/2010

Elaboração



BSA – Bureau de Soluções Ambientais

Rua Jacob Eisenhuth, 85 - sala 201 – Joinville – SC – CEP: 89203-070 Fone/fax: (47) 3029-4494
www.bsagestao.com.br

Lei Nº 2027 - Anexo II - Participação Social na Elaboração do Plano Municipal de Saneamento BásicoPlano Municipal de Saneamento Básico de Corupá ☐ SC

PARTICIPAÇÃO SOCIAL NA ELABORAÇÃO DO PLANO MUNICIPAL DE SANEAMENTO BÁSICO

CORUPÁ ☐ SC

MAIO/2010

BSA ☐ Bureau de Soluções Ambientais
Rua Jacob Eisenhuth, 85 - sala 201 ☐ Joinville ☐ SC ☐ CEP: 89203-070 Fone/fax: (47) 3029-4494
www.bsagestao.com.br



Plano Municipal de Saneamento Básico de Corupá - SC

**SUMÁRIO**

1. APRESENTAÇÃO	3
2. INTRODUÇÃO	4
3. METODOLOGIA DESENVOLVIDA.....	5
4. REUNIÕES COMUNITÁRIAS	9
4.1 Reunião - Agentes Comunitárias de Saúde	9
4.2 Reunião Comunitária I - Localidade: Centro.....	9
4.3 Reunião Comunitária II - Localidade: Seminário	10
4.4 Reunião Comunitária III - Localidade: João Tozini	10
4.5 Reunião Comunitária IV - Localidade: Bomplant.....	11
4.6 Reunião Comunitária V - Localidade: Ano Bom	11
4.7 Reunião Comunitária VI - Localidade: Vila Isabel	12
5. RESULTADOS OBTIDOS	29
6. AUDIÊNCIA PÚBLICA	31
7. ANEXOS.....	34



Plano Municipal de Saneamento Básico de Corupá - SC



1. APRESENTAÇÃO

O presente documento constitui o Relatório de Participação Popular na Elaboração do Plano Municipal de Saneamento Básico de Corupá.

Nele, estão contidas as informações referentes à metodologia utilizada para a inserção da população no desenvolvimento do Plano Municipal de Saneamento Básico, a forma de abordagem dos assuntos pertinentes ao Plano entre a empresa consultora e a população, bem como os resultados alcançados com as ações realizadas.

Será abordado também, o memorial fotográfico das ações realizadas, além da relação de assinaturas dos presentes em cada evento promovido pela Prefeitura Municipal de Corupá em conjunto com a empresa consultora.



Plano Municipal de Saneamento Básico de Corupá - SC



2. INTRODUÇÃO

O BSA - Bureau de Serviços em Engenharia Ambiental, empresa consultora responsável pela elaboração do Plano Municipal de Saneamento Básico do Município de Corupá - SC, tem como objetivo, relatar neste documento as ações realizadas para divulgação do Plano Municipal de Saneamento Básico para a população conforme previsto no Art. 19, § 5º da Lei 11.445 de 05 de janeiro de 2007.

Neste, será abordado as formas de comunicação estabelecidas entre a empresa consultora e a população, que tinham o intuito de buscar junto aos munícipes a sua mobilização para a efetiva participação na elaboração do Plano Municipal de Saneamento Básico através de suas reivindicações, sugestões e críticas no que se refere ao saneamento básico.

O Plano Municipal de Saneamento Básico irá dotar o município de uma adequada gestão do saneamento para um horizonte de 20 anos, desta forma a empresa consultora com a capacidade técnica para avaliar os serviços de abastecimento de água, esgotamento sanitário, limpeza urbana e manejo de resíduos sólidos e drenagem urbana e manejo das águas pluviais, além de fazer o memorial técnico referente aos assuntos citados, avaliou as sugestões e críticas expressas por parte da população.

A seguir será descrita a metodologia utilizada para buscar o envolvimento da população na elaboração do Plano Municipal de Saneamento Básico, além do resumo das reuniões comunitárias que ocorreram nas localidades e os resultados obtidos das mesmas.



Plano Municipal de Saneamento Básico de Corupá - SC



3. METODOLOGIA DESENVOLVIDA

No dia 25 de agosto de 2009 realizou-se no município de Corupá a primeira reunião aonde definiu-se o planejamento do Plano Municipal de Saneamento Básico.

Nesta ocasião estiveram presentes integrantes da equipe técnica da BSA e autoridades conforme lista de presença apresentada em anexo.

- Fotos do Evento:





Plano Municipal de Saneamento Básico de Corupá □ SC



A empresa consultora apresentou nesta data, a metodologia de trabalho para desenvolvimento do Plano, cronograma de execução das fases e o material de divulgação do Plano Municipal de Saneamento Básico □ PMSB Corupá para a população, que consistiu em uma cartilha que foi produzida de forma a disponibilizar uma página para ser destacada onde a comunidade poderia descrever suas observações, reclamações, sugestões relativas aos serviços de saneamento: abastecimento de água, esgotamento sanitário, limpeza urbana e manejo de resíduos sólidos e drenagem urbana e manejo das águas pluviais. Conforme pode ser observado no Anexo 01.



Plano Municipal de Saneamento Básico de Corupá - SC



Foram confeccionadas pela BSA 3.000 cartilhas para distribuição no município de Corupá.

As responsáveis pela distribuição das cartilhas foram as agentes comunitárias de saúde, para isto foi definida a necessidade de ocorrência de uma reunião com as colaboradoras com o objetivo de apresentar a metodologia do trabalho que seria executado.

A partir desta data então, definiu-se que o município seria setorizado de forma que fossem realizadas 6 reuniões comunitárias nas localidades abaixo descritas e uma reunião com as agentes comunitárias de saúde.

Localidades e locais de ocorrência das reuniões comunitárias:

- Agentes Comunitárias de Saúde

Local: Câmara de Vereadores

- Localidade - Centro

Local: Câmara de Vereadores

Abrangendo as localidades centrais.

- Localidade Seminário

Local: Escola Aluísio Carvalho de Oliveira

Abrangendo as localidades próximas a localidade de Seminário.

- Localidade de João Tozini

Local: Escola José Pasqualini

Abrangendo as localidades próximas a localidade de João Tozini.

- Localidade de Bomplant

Local: Escola Inácio Beiger

Abrangendo as localidades próximas a localidade de Bomplant.



Plano Municipal de Saneamento Básico de Corupá □ SC



- Localidade de Ano Bom

Local: Ano Bom

Abrangendo as localidades próximas a localidade de Ano Bom

- Localidade de Vila Isabel

Local: Capela Santa Isabel

Abrangendo as localidades próximas a localidade de Vila Isabel

Os principais objetivos das reuniões foram:

- Divulgar a realização do Plano Municipal de Saneamento Básico □ PMSB □ Corupá à população;
- Disponibilizar conceitos referente Saneamento Básico;
- Informar a população as necessidades e objetivos da realização do Plano Municipal de Saneamento Básico □ PMSB □ Corupá;
- Buscar a conscientização da população no que diz respeito ao Saneamento Básico;
- Envolver e estimular a população como um todo na discussão e participação no desenvolvimento e elaboração do Plano Municipal de Saneamento Básico □ PMSB □ Corupá;
- Divulgar meios de comunicação entre a Empresa Consultora e a população.

A equipe consultora disponibilizou em todas as reuniões que ocorreram o endereço eletrônico pmsb.corupá@gmail.com para eventuais dúvidas, esclarecimentos, críticas e sugestões e telefones de técnicos da equipe que estariam disponíveis para atender qualquer solicitação da comunidade.



Plano Municipal de Saneamento Básico de Corupá - SC



4. REUNIÕES COMUNITÁRIAS

4.1 Reunião - Agentes Comunitárias de Saúde

- Data de Realização:
15 de setembro de 2009
- Local:
Câmara de Vereadores
- Horário:
09h às 10h30min
- Participantes/Público Alvo:
 - Agentes Comunitárias de Saúde;
 - Empresa consultora.

4.2 Reunião Comunitária I - Localidade: Centro

- Data de Realização:
10 de novembro de 2009
- Local:
Câmara de Vereadores
- Horário:
19h às 20h30min

BSA - Bureau de Soluções Ambientais
Rua Jacob Eisenhuth, 85 - sala 201 - Joinville - SC - CEP: 89203-070 Fone/fax: (47) 3029-4494
www.bsagestao.com.br



Plano Municipal de Saneamento Básico de Corupá - SC



- Participantes/Público Alvo:
 - Comunidade do Centro e demais localidades centrais;
 - Autoridades;
 - Empresa consultora.

4.3 Reunião Comunitária II - Localidade: Seminário

- Data de Realização:
11 de novembro de 2009
- Local:
Escola Aluisio Carvalho de Oliveira
- Horário:
19h às 20h30min
- Participantes/Público Alvo:
 - Comunidade de Seminário e demais localidades aproximadas;
 - Autoridades;
 - Empresa consultora.

4.4 Reunião Comunitária III - Localidade: João Tozini

- Data de Realização:
12 de novembro de 2009
- Local:
Escola José Pasqualini



Plano Municipal de Saneamento Básico de Corupá - SC



- Horário:
19h às 20h30min
- Participantes/Público Alvo:
 - Comunidade de João Tozini e demais localidade aproximadas;
 - Autoridades;
 - Empresa consultora.

4.5 Reunião Comunitária IV - Localidade: Bomplant

- Data de Realização:
17 de novembro de 2009
- Local:
Escola Inácio Beiger
- Horário:
19h às 20h30min
- Participantes/Público Alvo:
 - Comunidade de Bomplant e demais localidades aproximadas;
 - Autoridades;
 - Empresa consultora.

4.6 Reunião Comunitária V - Localidade: Ano Bom

- Data de Realização:
18 de novembro de 2009



Plano Municipal de Saneamento Básico de Corupá - SC



- Local:
Ano Bom
- Horário:
19h às 20h30min
- Participantes/Público Alvo:
 - Comunidade de Ano Bom e demais localidades aproximadas;
 - Autoridades;
 - Empresa consultora.

4.7 Reunião Comunitária VI - Localidade: Vila Isabel

- Data de Realização:
19 de novembro de 2009
- Local:
Capela Santa Isabel
- Horário:
19h às 20h30min
- Participantes/Público Alvo:
 - Comunidade de Santa Isabel e demais localidades aproximadas;
 - Autoridades;
 - Empresa consultora.



Plano Municipal de Saneamento Básico de Corupá - SC



- **Assuntos abordados:**

- Razões, motivos e necessidades, detalhadamente, da elaboração e realização do Plano Municipal de Saneamento Básico - PMSB de Corupá, com justificativas técnicas e legais que permeiam o mesmo;
- Conceitos e esclarecimentos referentes ao Saneamento Básico;
- Esclarecimento detalhado dos serviços/sistemas de Água, Esgoto, Resíduos Sólidos e Drenagem Pluvial;
- Destaque das características gerais no que tange o abastecimento de água, esgotamento sanitário, drenagem urbana e manejo das águas pluviais, limpeza urbana e manejo de resíduos sólidos;
- Explanação sobre as 8 fases que constituem o Projeto e atividades inerentes a cada fase;
- Orientação quanto à importância da participação comunitária na elaboração do PMSB;
- Divulgação dos meios de comunicação entre a Empresa Consultora e a sociedade;
- Distribuição de cartilhas informativas sobre o Plano Municipal de Saneamento Básico.

- **Desenvolvimento:**

Nestas reuniões a população foi orientada quanto à importância da participação comunitária e do envolvimento de todos, uma vez que esse Plano está sendo elaborado para os próximos 20 anos, o que significa grande desenvolvimento para o município de Corupá.

Durante e após as explanações pela representante da empresa consultora na reunião, a comunidade teve oportunidade de expor suas idéias, levantar questionamentos com relação ao desenvolvimento do projeto, bem como fazer



Plano Municipal de Saneamento Básico de Corupá - SC



observações quanto às demandas existentes no município no que se refere ao Saneamento Básico.

Também houve distribuição das cartilhas sobre o PMSB, instigando aos participantes que estas fossem preenchidas pela comunidade, utilizando-as de forma eficiente de modo que as informações prestadas viessem a contribuir significativamente ao bom andamento do processo.



Plano Municipal de Saneamento Básico de Corupá - SC



- **Fotos da Reunião Agentes Comunitárias de Saúde:**





Plano Municipal de Saneamento Básico de Corupá □ SC



BSA □ Bureau de Soluções Ambientais
Rua Jacob Eisenhuth, 85 - sala 201 □ Joinville □ SC □ CEP: 89203-070 Fone/fax: (47) 3029-4494
www.bsagestao.com.br

16



Plano Municipal de Saneamento Básico de Corupá □ SC



- Fotos da Reunião Comunitária I: Centro





Plano Municipal de Saneamento Básico de Corupá □ SC



BSA □ Bureau de Soluções Ambientais
Rua Jacob Eisenhuth, 85 - sala 201 □ Joinville □ SC □ CEP: 89203-070 Fone/fax: (47) 3029-4494
www.bsagestao.com.br

18



Plano Municipal de Saneamento Básico de Corupá - SC



- Fotos da Reunião Comunitária II: Seminário





Plano Municipal de Saneamento Básico de Corupá - SC



BSA - Bureau de Soluções Ambientais
Rua Jacob Eisenhuth, 85 - sala 201 - Joinville - SC - CEP: 89203-070 Fone/fax: (47) 3029-4494
www.bsagestao.com.br

20



Plano Municipal de Saneamento Básico de Corupá □ SC



- **Fotos da Reunião Comunitária III: João Tozini**





Plano Municipal de Saneamento Básico de Corupá - SC





Plano Municipal de Saneamento Básico de Corupá - SC



- Fotos da Reunião Comunitária IV: Bomplant





Plano Municipal de Saneamento Básico de Corupá □ SC



BSA □ Bureau de Soluções Ambientais
Rua Jacob Eisenhuth, 85 - sala 201 □ Joinville □ SC □ CEP: 89203-070 Fone/fax: (47) 3029-4494
www.bsagestao.com.br



Plano Municipal de Saneamento Básico de Corupá - SC



- Fotos da Reunião Comunitária V: Ano Bom





Plano Municipal de Saneamento Básico de Corupá □ SC



BSA □ Bureau de Soluções Ambientais
Rua Jacob Eisenhuth, 85 - sala 201 □ Joinville □ SC □ CEP: 89203-070 Fone/fax: (47) 3029-4494
www.bsagestao.com.br

26



Plano Municipal de Saneamento Básico de Corupá - SC



- Fotos da Reunião Comunitária VI: Vila Isabel





Plano Municipal de Saneamento Básico de Corupá - SC



BSA - Bureau de Soluções Ambientais
Rua Jacob Eisenhuth, 85 - sala 201 - Joinville - SC - CEP: 89203-070 Fone/fax: (47) 3029-4494
www.bsagestao.com.br

28



Plano Municipal de Saneamento Básico de Corupá - SC



5. RESULTADOS OBTIDOS

A etapa que tinha como o objetivo a participação da comunidade na elaboração do plano foi realizada de forma a atender os elementos estabelecidos no planejamento inicial definido.

Importante destacar que as atividades realizadas compreenderam em ações fundamentais para o desenvolvimento dos trabalhos, especialmente no que tange a contribuições da comunidade.

Quanto ao retorno da população relatando suas observações, reclamações, sugestões relativas aos serviços de saneamento: abastecimento de água, esgotamento sanitário, limpeza urbana e manejo de resíduos sólidos e drenagem urbana e manejo das águas pluviais, através dos meios de comunicação dispostos pela empresa consultora, pode ser observado abaixo:



Plano Municipal de Saneamento Básico de Corupá - SC



- Participação através do preenchimento das cartilhas:

RESUMO DE PREENCHIMENTO DE CARTILHAS	
Pedra de Amolar Baixo (85 cartilhas preenchidas)	1º de Maio (08 cartilhas preenchidas)
Francisco Mees (37 cartilhas preenchidas)	Centro (35 cartilhas preenchidas)
Poço D'anta (29 cartilhas preenchidas)	Da Saudade (09 cartilhas preenchidas)
Tifa dos Milhões (09 cartilhas preenchidas)	Guarajuva (11 cartilhas preenchidas)
Villa Isabel (03 cartilhas preenchidas)	Alvino Pftzereuter (08 cartilhas preenchidas)
Caminho Pequeno (05 cartilhas preenchidas)	José H. Hoch (04 cartilhas preenchidas)
Alberto Darius (06 cartilhas preenchidas)	Jorge Wille (12 cartilhas preenchidas)
Ervino Moreira (17 cartilhas preenchidas)	Padre Ancelmo Schimit (21 cartilhas preenchidas)
BR 280 (17 cartilhas preenchidas)	Gustavo Dorn (12 cartilhas preenchidas)
Abilio Lunelli (14 cartilhas preenchidas)	Rodolfo Fritz (07 cartilhas preenchidas)
Germano Mahnke (07 cartilhas preenchidas)	Ribeirão das Correias (28 cartilhas preenchidas)
Luis Bosse (55 cartilhas preenchidas)	Adele Hermann (16 cartilhas preenchidas)
Rio Novo (14 cartilhas preenchidas)	Ricardo Wulff (05 cartilhas preenchidas)
Ano Bom (142 cartilhas preenchidas)	Seminário (192 cartilhas preenchidas)
Carroeira (93 cartilhas preenchidas)	Helmut Robert Raeder (03 cartilhas preenchidas)
Artur Neumanm (02 cartilhas)	José Link (03 cartilhas preenchidas)
Clara Hermanm (03 cartilhas preenchidas)	Clara Hermanm (03 cartilhas preenchidas)
João Fozini (39 cartilhas preenchidas)	Alberto Maffezzolli (09 cartilhas preenchidas)
Ludovico Weiller (20 cartilhas preenchidas)	Outras Localidades (82 cartilhas preenchidas)
TOTAL: 1065	



Plano Municipal de Saneamento Básico de Corupá □ SC



6. AUDIÊNCIA PÚBLICA

A audiência pública para apresentação do Plano Municipal de Saneamento Básico à comunidade ocorreu no dia 25 de maio de 2010, nesta ocasião estiveram presentes autoridades do município representadas pelo Prefeito, Vereadores, além da presença de membros da comunidade.

Durante a audiência, a empresa consultora deu a oportunidade a todos os presentes a se manifestarem através de observações, reclamações, sugestões relativas aos serviços de saneamento.

- Fotos do Evento:





Plano Municipal de Saneamento Básico de Corupá - SC



BSA - Bureau de Soluções Ambientais
Rua Jacob Eisenhuth, 85 - sala 201 - Joinville - SC - CEP: 89203-070 Fone/fax: (47) 3029-4494
www.bsagestao.com.br

32



Plano Municipal de Saneamento Básico de Corupá - SC





Plano Municipal de Saneamento Básico de Corupá □ SC



7. ANEXOS



Plano Municipal de Saneamento Básico de Corupá □ SC



Anexo 01 □ Cartilha

BSA □ Bureau de Soluções Ambientais
Rua Jacob Eisenhuth, 85 - sala 201 □ Joinville □ SC □ CEP: 89203-070 Fone/fax: (47) 3029-4494
www.bsagestao.com.br

35



Plano Municipal de Saneamento Básico de Corupá □ SC



Anexo 02 □ Cópia das Listas de Presença

BSA □ Bureau de Soluções Ambientais
Rua Jacob Eisenhuth, 85 - sala 201 □ Joinville □ SC □ CEP: 89203-070 Fone/fax: (47) 3029-4494
www.bsagestao.com.br

36



Plano Municipal de Saneamento Básico de Corupá □ SC



Anexo 03 □ Conteúdo das Apresentações à Comunidade

BSA □ Bureau de Soluções Ambientais
Rua Jacob Eisenhuth, 85 - sala 201 □ Joinville □ SC □ CEP: 89203-070 Fone/fax: (47) 3029-4494
www.bsagestao.com.br

37

Lei Nº 2027/11 - Institui o Plano Municipal de Saneamento Básico, Instrumento da Política Municipal de Saneamento Básico e Dá Outras Providências.

LEI Nº 2027/11

INSTITUI O PLANO MUNICIPAL DE SANEAMENTO BÁSICO, INSTRUMENTO DA POLÍTICA MUNICIPAL DE SANEAMENTO BÁSICO E DÁ OUTRAS PROVIDÊNCIAS.

LUIZ CARLOS TAMANINI, Prefeito Municipal de Corupá, Estado de Santa Catarina, no uso e exercício de suas funções faz saber a todos os habitantes deste Município que a Câmara de Vereadores aprovou e ele sanciona a seguinte Lei:

Art. 1º - Fica instituído o Plano Municipal de Saneamento Básico do Município de Corupá, nos termos da presente lei e seus anexos.

Art. 2º - O Plano Municipal de Saneamento Básico, como instrumento da Política Municipal de Saneamento Básico, tem como diretrizes, respeitadas as competências da União e do Estado, melhorar a qualidade da sanidade pública, manter o meio ambiente equilibrado em busca do desenvolvimento sustentável, além de fornecer diretrizes ao poder público e à coletividade para a defesa, conservação e recuperação da qualidade e salubridade ambiental, cabendo a todos o direito de exigir a adoção de medidas neste sentido.

Art. 3º - Para o estabelecimento do Plano Municipal de Saneamento Básico do Município de Corupá serão observados os seguintes princípios fundamentais:

- I - a universalização, a integralidade e a disponibilidade;
- II - preservação da saúde pública e a proteção do meio ambiente;
- III - a adequação de métodos, técnicas e processos que considerem as peculiaridades locais e regionais;
- IV - a articulação com outras políticas públicas;
- V - a eficiência e sustentabilidade econômica, técnica, social e ambiental;
- VI - a utilização de tecnologias apropriadas;
- VII - a transparência das ações;
- VIII - controle social;
- IX - a segurança, qualidade e regularidade;
- X - a integração com a gestão eficiente dos recursos hídricos.

Art. 4º - O Plano Municipal de Saneamento Básico do Município de Corupá tem por objetivo geral o estabelecimento de ações para a Universalização do Saneamento Básico, através da ampliação progressiva do acesso de todos os domicílios ocupados no município de Corupá.

Parágrafo único. Para o alcance do objetivo geral, são objetivos específicos do presente Plano:

- I - garantir as condições de qualidade dos serviços existentes buscando sua melhoria e ampliação às localidades não atendidas;
- II - implementar os serviços ora inexistentes, em prazos factíveis;
- III - criar instrumentos para regulação, fiscalização e monitoramento e gestão dos serviços;
- IV - estimular a conscientização ambiental da população; e
- V - atingir condição de sustentabilidade técnica, econômica, social e ambiental aos serviços de saneamento básico.

Art. 5º Para efeitos desta Lei, consideram-se saneamento básico as estruturas e serviços dos seguintes sistemas:

- I - abastecimento de água;
- II - esgotamento sanitário;
- III - drenagem urbana e manejo de águas pluviais; e
- IV - limpeza pública e manejo de resíduos sólidos.

Art. 6º - Por se tratar de instrumento dinâmico, o Plano Municipal de Saneamento Básico do Município de Corupá deverá respeitar o que determina o art. 16, §4º, da Lei Municipal nº 1.995/10,

devendo ser alvo de contínuo estudo, desenvolvimento, ampliação e aperfeiçoamento, tendo como marco inicial o estudo que integra o Anexo I desta lei.

§ 1º - A revisão de que trata o caput, deverá preceder à elaboração do Plano Plurianual do Município de Corupá.

§ 2º - O Poder Executivo Municipal deverá encaminhar a proposta de revisão do Plano Municipal de Saneamento Básico do Município de Corupá à Câmara de Vereadores, devendo constar as alterações, caso necessárias, a atualização e a consolidação do plano anteriormente vigente.

§ 3º - A proposta de revisão do Plano Municipal de Saneamento Básico do Município de Corupá deverá ser elaborada em articulação com os prestadores dos serviços correlatos, se houver, e estar em compatibilidade com as diretrizes, metas e objetivos:

I - das Políticas Municipais e Estaduais de Saneamento Básico, de Saúde Pública e de Meio Ambiente;

II - dos Planos Municipais e Estaduais de Saneamento Básico e de Recursos Hídricos.

§ 4º - A revisão do Plano Municipal de Saneamento Básico do Município de Corupá deverá seguir as diretrizes dos planos das bacias hidrográficas em que o Município de Corupá estiver inserido, se houver.

Art. 7º - A gestão dos serviços de saneamento básico terá como instrumentos básicos os programas e projetos específicos nas áreas de abastecimento de água, esgotamento sanitário, drenagem urbana e manejo de águas pluviais, limpeza pública e manejo de resíduos sólidos tendo como meta a universalização dos serviços de saneamento e o perfeito controle dos efeitos ambientais.

Art. 8º - A prestação dos serviços públicos de saneamento é de responsabilidade do Poder Executivo Municipal, podendo o mesmo realizar a prestação desses serviços de forma direta, ou conceder ou permitir a prestação respectiva, a terceiros, de direito público ou privado, de uma ou mais dessas atividades, atendendo os postulados legais pertinentes à matéria.

§ 1º - Os executores das atividades mencionadas no caput deverão contar com os respectivos licenciamentos ambientais cabíveis.

§ 2º - A Administração Municipal, quando contratada nos termos desse artigo, submeter-se-á às mesmas regras aplicáveis nos demais casos.

Art. 9º - Os programas, projetos e outras ações do Plano Municipal de Saneamento Básico do Município de Corupá deverão ser regulamentados por Decretos do Poder Executivo, na medida em que forem criados, inclusive especificando as dotações orçamentárias a serem aplicadas.

Art. 10 - Constitui órgão executivo do presente plano a Secretaria Municipal de Saúde.

Art. 11 - Constitui órgão superior do presente plano, de caráter consultivo e deliberativo, o Conselho Municipal de Saneamento Básico, constituído com base no art. 20, da Lei Municipal nº 1.995/10.

Art. 12 - Constitui o Plano Municipal de Saneamento Básico do Município de Corupá o documento inserido no Anexo I desta Lei.

Art. 13 - Esta Lei entra em vigor na data de sua assinatura, condicionada sua validade à publicação no DOM/SC, nos termos do Art. 2º, da Lei nº 1.891/09, de 10/03/2009.

Gabinete do Prefeito Municipal de Corupá, 07 de Julho de 2011.
LUIZ CARLOS TAMANINI
Prefeito Municipal

Sancionada, Registrada e Publicada a presente Lei, nesta Secretaria de Administração e Fazenda aos sete dias do mês de Julho

de 2011.

Publicada e Registrada na Forma da Lei nº 1.891 de 10 de Março de 2009.

Portaria Nº 1446/11

PORTARIA Nº 1446/11

AUTORIZA A CONTRATAÇÃO FUNCIONAL POR TEMPO DETERMINADO COMO MÉDICO ESTRATÉGIA SAÚDE DA FAMÍLIA, O SR. JOSÉ JORGE MAGRIS FERNANDES.

LUIZ CARLOS TAMANINI, Prefeito Municipal de Corupá, Estado de Santa Catarina, no uso e exercício de suas funções e de conformidade com o que preceitua a Lei Orgânica Municipal em seu inciso VII do artigo 66, combinando com a Lei Complementar nº 014/09 de 15 de dezembro de 2009,

RESOLVE:

Art. 1º- Fica autorizada a contratação do Sr. JOSÉ JORGE MAGRIS FERNANDES, a partir de 07 de julho de 2011, vigorando, tão somente enquanto perdurar a necessidade do serviço público, limitado a 16 de dezembro de 2011, para atender a necessidade temporária de excepcional interesse público, exercendo a função de Médico Estratégia Saúde da Família, com carga horária de 40 horas semanais, em razão da necessidade de compor a equipe do PSF 2, que encontrava-se sem médico, devido a médica habilitada à assumir a vaga, mediante aprovação no concurso público nº 001/2010, encontra-se em licença maternidade e impossibilitada de no momento assumir o cargo, lotado na Secretaria Municipal de Saúde e sob regência da Consolidação das Leis do Trabalho.

Art. 2º- A contratação fica a cargo da Gerência de Administração.

Art. 3º- Esta portaria entra em vigor na data de sua publicação, revogadas as disposições em contrário.

Corupá, 07 de julho de 2011.

LUIZ CARLOS TAMANINI

Prefeito Municipal

Fraiburgo

PREFEITURA

Decreto Nº 0206/2011

DECRETO Nº 0206, DE 15 DE JULHO DE 2011.

ALTERA A COMPOSIÇÃO DOS MEMBROS DO CONSELHO MUNICIPAL DE DEFESA DO MEIO AMBIENTE - COMDEMA.

O Prefeito Municipal de Fraiburgo, Estado de Santa Catarina, no uso de suas atribuições legais e em conformidade com as Leis Nº. 0750/89 e 1200/97;

RESOLVE:

Art. 1º. Nomear para integrar o Conselho Municipal de Defesa do Meio Ambiente - COMDEMA os seguintes representantes:

I - Representante do Poder Executivo:

[]

II - Representante do Poder Legislativo:

[]

III - Representante da OAB - Subseção de Fraiburgo:

[]

IV - Representantes do Sindicato dos Trabalhadores Rurais de Fraiburgo:

[]

V - Representante do Sindicato dos Produtores Rurais de Fraiburgo:

[]

VI - Representante da ASSEAF - Associação dos Engenheiros, Arquitetos e Arquitetos e Agrônomos de Fraiburgo:

[]

VII - Representante da CDL - Câmara de Dirigentes Logistas de Fraiburgo:

[]

VIII - Representante da Associação Fraiburguense de Fruticultores:

[]

IX - Representante da ACIAF Associação Comercial e Agrícola de Fraiburgo:

Titular - Pierre Nicolas Peres

Suplente - João Mena Gueme Neto

Art. 2º. Este Decreto entra em vigor na data de sua publicação, revogadas as disposições em contrário.

Gabinete do Prefeito Fraiburgo, SC, 15 de Julho de 2011.

NELMAR PINZ

Prefeito Municipal

ANDRÉ LUIZ DE OLIVEIRA

Secretário de Administração e Planejamento

Decreto Nº 0207/2011

DECRETO Nº 0207, DE 15 DE JULHO DE 2011.

ALTERA A COMPOSIÇÃO DO CONSELHO GESTOR DO FUNDO MUNICIPAL DE HABITAÇÃO DE INTERESSE SOCIAL - CGFMHIS.

O Prefeito Municipal de Fraiburgo, Estado de Santa Catarina, no uso de suas atribuições legais e de conformidade com a Lei Municipal nº 1944/2008, alterada pela Lei nº 1955 de 13 de maio de 2008;

DECRETA:

Art. 1º. Fica nomeada a composição do Conselho Gestor do Fundo Municipal de Habitação de Interesse Social - CGFMHIS:

[]

e) Representante da Associação Empresarial de Fraiburgo - ACIAF:

Titular: João Mena Gueme Neto;

Suplente: Jorge Luiz Pozza Pederiva;

[]

Art. 2º. Este Decreto entra em vigor na data de sua publicação, revogadas as disposições em contrário.

Gabinete do Prefeito Fraiburgo (SC), 15 de Julho de 2011.

NELMAR PINZ

Prefeito Municipal

ANDRÉ LUIZ DE OLIVEIRA

Secretário de Administração e Planejamento

Decreto Nº 0208/2011

DECRETO Nº 0208, DE 15 DE JULHO DE 2011.

ALTERA A COMPOSIÇÃO DOS MEMBROS DO CONSELHO MUNICIPAL DE DEFESA CIVIL- COMDEC.

O Prefeito Municipal de Fraiburgo, Estado de Santa Catarina, no uso de suas atribuições legais e em conformidade com a Lei nº 1550/2000;

RESOLVE:

Art. 1º. Ficam nomeados para integrarem o Conselho Municipal de Defesa Civil - COMDEC os seguintes representantes de órgãos e entidades:

[]

I - Conselho Técnico Operativo em conformidade com o art. 8º da Lei nº 1550/2000:

[]

II - Conselho Comunitário de Defesa Civil em conformidade com o art. 10 da Lei nº 1550/2000:

[]

- Representante da ACIAF - Wilson Ribeiro Cardoso Junior

[]

Art. 2º. Os membros do COMDEC possuem um mandato de 2 (dois) anos, que compreende o período de 21 de dezembro de 2009 à 21 de dezembro de 2011, podendo os mesmos serem reconduzidos e suas atividades não são remuneradas.

Art. 3º. Este Decreto entra em vigor na data de sua publicação, revogadas as disposições em contrário.

Gabinete do Prefeito Fraiburgo, SC, 15 de Julho de 2011.

NELMAR PINZ

Prefeito Municipal

ANDRÉ LUIZ DE OLIVEIRA

Secretário de Administração e Planejamento

Decreto Nº 0209/2011

DECRETO Nº 0209, DE 15 DE JULHO DE 2011.

ALTERA A COMPOSIÇÃO DO ÓRGÃO EXECUTIVO DE TRÂNSITO NO MUNICÍPIO DE FRAIBURGO - ORTFRAI.

O Prefeito Municipal de Fraiburgo, Estado de Santa Catarina, no uso de suas atribuições legais e de conformidade com os artigos 4º e 5º da Lei Municipal n.º 2.053 de 30/03/2010;

DECRETA:

Art. 1º. A composição da Estrutura Organizacional do Órgão Executivo de Trânsito no Município de Fraiburgo - ORTFRAI, fica assim constituída:

I - Órgão Superior:

[]

f) Representante da Associação Comercial, Industrial e Agrícola de Fraiburgo-ACIAF: Marcos Crestani;

[]

II - Órgão Executor:

[]

Art. 2º. Este Decreto entra em vigor na data de sua publicação, revogadas as disposições em contrário.

Gabinete do Prefeito Fraiburgo (SC), 15 de Julho de 2011.

NELMAR PINZ

Prefeito Municipal

ANDRÉ LUIZ DE OLIVEIRA

Secretário de Administração e Planejamento

Aviso do Pregão Presencial Nº 0077/2011-RP 39-PMF

MUNICÍPIO DE FRAIBURGO - SC

AVISO DE LICITAÇÃO

PREGÃO PRESENCIAL Nº 0077/2011 - PMF

REGISTRO DE PREÇOS 0039/2011

Objeto: PREGÃO PRESENCIAL objetivando o REGISTRO DE PREÇOS para contratações futuras de serviços de transporte de máquinas pesadas para realização de trabalhos no interior deste Município e nos Bairros afastados do perímetro urbano, para uso do Órgão Gerenciador (Município de Fraiburgo) e do Órgão Participante (SANEFRAI), durante o período de Agosto a Dezembro de 2011. Julgamento: Menor Preço POR LOTE. Entrega/Protocolo dos Envelopes e Credenciamento: Até às 09:15 horas do dia 29/07/2011. Abertura: Às 14:15 horas do mesmo dia. Informações e/ou cópia na íntegra deste Edital: Avenida Rio das Antas, nº 185. Fone (49) 3256 3000 - Ramais 3023/3039. Site: www.fraiburgo.sc.gov.br.

Fraiburgo(SC), 15 de julho de 2011.

NELMAR PINZ

Prefeito Municipal

Portaria Nº 1420/2011

PORTARIA N.º 1.420 DE 15 DE JULHO DE 2011.

Nomeia Servidor Público Municipal em cargo de Provimento Efetivo

NELMAR PINZ, Prefeito Municipal de Fraiburgo, no uso de suas atribuições legais, em conformidade com o regime jurídico estatutário instituído pela Lei Complementar n.º 109, de 03 de março de 2010; Lei Complementar n.º 110, de 03 de março de 2010; de acordo com o Edital de Concurso Público 001/2010, homologado pelo decreto 306/2010;

RESOLVE:

Art. 1º Nomear TAÍSE TEODOZIO, brasileira, solteira, inscrita no CPF sob o n.º 007.096.509-90, no cargo de provimento efetivo de ENGENHEIRO CIVIL, com carga horária de 20 horas semanais e remuneração fixada em Lei, a partir de 18 de julho de 2011.

Art. 2º Esta Portaria entra em vigor na data de sua publicação, revogando-se as disposições em contrário.

Fraiburgo, 15 de julho de 2011.

NELMAR PINZ
Prefeito Municipal

ANDRÉ LUIZ DE OLIVEIRA
Secretário de Administração e Planejamento

Portaria Nº 1421/2011

PORTARIA N.º 1.421 DE 15 DE JULHO DE 2011.

Nomeia Servidor Público Municipal em cargo de Provimento Efetivo

NELMAR PINZ, Prefeito Municipal de Fraiburgo, no uso de suas atribuições legais, em conformidade com o regime jurídico estatutário instituído pela Lei Complementar n.º 109, de 03 de março de 2010; Lei Complementar n.º 110, de 03 de março de 2010; de acordo com o Edital de Concurso Público 006/2010, homologado pelo decreto 311/2010;

RESOLVE:

Art. 1º Nomear ADIRSON DE OLIVEIRA, brasileiro, solteiro, inscrito no CPF sob o n.º 047.108.589-85, no cargo de provimento efetivo de GUARDA DO PATRIMÔNIO PÚBLICO, com carga horária de 40 horas semanais e remuneração fixada em Lei, com lotação na Autarquia Municipal de Saneamento de Fraiburgo - SANEFRAI, a partir de 18 de julho de 2011.

Art. 2º Esta Portaria entra em vigor na data de sua publicação, revogando-se as disposições em contrário.

Fraiburgo, 15 de julho de 2011.

NELMAR PINZ
Prefeito Municipal

ANDRÉ LUIZ DE OLIVEIRA
Secretário de Administração e Planejamento

Portaria Nº 1422/2011

PORTARIA N.º 1.422 DE 15 DE JULHO DE 2011.

Nomeia Servidor Municipal

NELMAR PINZ, Prefeito Municipal de Fraiburgo, no uso de suas atribuições legais e em conformidade com a Lei Complementar n.º 0110, de 03 de março de 2010;

RESOLVE:

Art. 1º Nomear CLAUDINEI DE OLIVEIRA, brasileiro, solteiro, inscrito no CPF sob o n.º 552.074.999-04, no cargo de provimento em comissão de ASSESSOR DE SUPERINTENDÊNCIA, com lotação na Fundação Municipal de Esporte e Lazer - FME, com carga horária de 40 horas semanais, a partir de 18 de julho de 2011.

Art. 2º Esta Portaria entra em vigor na data de sua publicação, revogando-se as disposições em contrário.

Fraiburgo, 15 de julho de 2011.

NELMAR PINZ
Prefeito Municipal

ANDRÉ LUIZ DE OLIVEIRA
Secretário de Administração e Planejamento

Portaria Nº 1423/2010

PORTARIA Nº 1.423, DE 15 DE JULHO DE 2011.

Dispõe sobre prorrogação de contrato por prazo determinado.

NELMAR PINZ, Prefeito Municipal de Fraiburgo, no uso de suas atribuições legais e em conformidade com o Art. 37 da Constituição Federal; e em conformidade com a Lei Municipal nº 1220 de 04 de Junho de 1997 e alterações posteriores; e em conformidade com o Edital de Contratação Temporária n.º 019 de 09 de novembro de 2009;

Considerando a necessidade de contratação temporária de ODONTÓLOGO PSF, para atender excepcional interesse público, na área da Saúde;

Considerando que a contratação é de profissional habilitado para a prestação de serviço;

RESOLVE:

Art. 1º Prorrogar o contrato da servidora ARIANE MYRAIA DE SOUZA, brasileira, casada, inscrita no CPF sob o n.º 041.220.969-10, na função de ODONTÓLOGO PSF, com carga horária de 40 horas semanais, no período de 09 de novembro de 2011 até 14 de dezembro de 2011, podendo ser prorrogado.

Art. 2º Esta Portaria entra em vigor na data de sua publicação, revogando-se as disposições em contrário.

Fraiburgo, 15 de julho de 2011.

NELMAR PINZ
Prefeito Municipal

ANDRÉ LUIZ DE OLIVEIRA
Secretário de Administração e Planejamento

Garopaba

PREFEITURA

Decreto N.º 094/2011

DECRETO N.º 094, DE 13 DE JULHO DE 2011.

DESIGNA MEMBROS PARA FORMAREM O CONSELHO DE DESENVOLVIMENTO MUNICIPAL E DÁ OUTRAS PROVIDÊNCIAS.

LUIZ CARLOS LUIZ, Prefeito Municipal de Garopaba, no uso de suas atribuições legais que lhe são conferidas pela Lei Orgânica Municipal, Lei Municipal n.º 1.524 de 07 de abril de 2011, e demais legislação vigente,

DECRETA,

Art.1º. Ficam designados os membros, abaixo relacionados, para integrarem o Conselho de Desenvolvimento Municipal - CDM:

Art. 3º. O Conselho de Desenvolvimento Municipal compor-se-á, dos seguintes membros indicados pelos respectivos Órgãos ou Entidades de origem e designados por ato do Prefeito Municipal:

I - Poder Executivo Municipal:

a) Secretaria Municipal de Planejamento Territorial e Meio Ambiente

Titular: Rafael dos Santos Ulysséa

Suplente: Thiago Quatrin Tosseto

b) Secretaria Municipal de Saúde

Titular: Luiz Antônio de Campos

Suplente: Sandra Nascimento de Abreu Garcia

c) Secretaria Municipal de Agricultura e Pesca

Titular: Luiz Bernardo

Suplente: Filipi dos Santos

d) Secretaria Municipal de Educação

Titular: Maria Nadir Araújo de Souza

Suplente: Maria Eugênia Alves

e) Secretaria Municipal de Turismo e Esporte

Titular: Marcus Vinicius Israel

Suplente: Andréia Kravetz

f) Secretaria Municipal de Infra Estrutura

Titular: Gilmar dos Santos Ferreira

Suplente: Marcio Pereira Severino

g) Secretaria Municipal de Desenvolvimento Social

Titular: Micheline Aranha de Araújo

Suplente: Marivone Inácia de Abreu

II - Servidor representante da Câmara de Vereadores:

Titular: Giovana da Silva Defreyn

Suplente: Mariana Israel

III - Representante da Associação Comercial e Industrial de Garopaba - ACIG:

Titular: Leoni dos Santos

Suplente: Regis Luiz Tosetto

IV - Representante de associação representativa de profissionais liberais de nível superior com atuação no município:

Titular: Paulo Schneider

Suplente: Samuel Ramos de Lima

V - Representante de associação de pescadores ou agricultores profissionais:

Titular: Valmiro Augostinho do Nascimento

Suplente: Jair João Ribeiro

VI - Representante de associação comunitária ou de bairro:

Titular: Mercedes Machado

Suplente: Dolizete Zilli

VII - Representante de movimentos sociais, populares ou de entidades ambientais:

Titular: Rui Carlos Marques de Barcellos

Suplente: Luis Fernando Alves Bitencourt

VIII - Representante de entidades sindicais dos trabalhadores:

Titular: Selio Defreyn

Suplente: Alice Verechuki Garcia Ribeiro da Silva

Art. 2º. Este Decreto entra em vigor na data de sua publicação, revogadas as disposições em contrário.

Garopaba, 13 de Julho de 2011.

LUIZ CARLOS LUIZ

Prefeito Municipal

Publicado o presente Decreto no DOM/SC em 18/07/2011, de acordo com a Lei Municipal nº. 1.326 de 10/08/2009.

LÉIA CRISTINA A. VIEIRA

Secretária Municipal de Administração

Decreto N.º 095/2011

DECRETO N.º 095, DE 14 DE JULHO DE 2011.

ALTERA O INCISO II, ARTIGO 1º, DO DECRETO N.º 074, DE 28 DE JULHO DE 2009 QUE "DESIGNA MEMBROS PARA FORMAREM O CONSELHO MUNICIPAL DE ALIMENTAÇÃO ESCOLAR E DÁ OUTRAS PROVIDÊNCIAS".

LUIZ CARLOS LUIZ, Prefeito Municipal de Garopaba, no uso de suas atribuições legais que lhe são conferidas pela Lei Orgânica Municipal e Lei n.º 701, de 03 de Abril de 2001, e demais legislação vigente,

DECRETA:

Art.1º. O Inciso II, Artigo 1º, do Decreto n.º 074, de 28 de julho de 2009, passa a vigorar com a seguinte redação:

"II - PROFESSORES:

Titular: Luciane Pereira - CPF n.º 053.547.369-94

Suplente: Valdira Teixeira Correa - CPF n.º 719.318.489-04

Titular: Sandra Carlsem - CPF n.º 028.363.779-09

Suplente: Ana Aparecida de Souza - CPF n.º 916.183.639-72."

Art. 2º. Este Decreto entra em vigor na data de sua publicação, revogadas as disposições em contrário.

Garopaba, 14 de Julho de 2011.

LUIZ CARLOS LUIZ

Prefeito Municipal

Publicado o presente Decreto no DOM/SC em 18/07/2011, de acordo com a Lei Municipal nº. 1.326 de 10/08/2009.

LÉIA C. A. VIEIRA

Secretária de Administração

Lei N.º 1.548/2011

LEI N.º 1.548, DE 13 DE JULHO DE 2011.

ALTERA A LEI MUNICIPAL N.º 655, DE 24 DE AGOSTO DE 1999 E DÁ OUTRAS PROVIDÊNCIAS.

LUIZ CARLOS LUIZ, Prefeito Municipal de Garopaba, faz saber a todos os habitantes do Município, que a Câmara Municipal aprovou e ele sanciona a seguinte Lei:

Art. 1º. Os Quadros I - Efetivos e III - Função e Habilitação, da Lei Municipal n.º 655/99, passam a vigorar acrescidos do cargo de ELETRICISTA, com 02 (duas) vagas, carga horária de 40 (quarenta) horas, vencimento de R\$ 1.350,00 (um mil e trezentos e cinquenta reais), habilitação: Ensino Fundamental Completo; curso técnico em redes elétricas de acordo com a NBR10, experiência mínima de dois anos em redes de concessionárias de abastecimento de energia ao consumidor final. Com atribuições de: Descrição Sintética: executar serviços atinentes aos sistemas de iluminação pública e redes elétricas, instalação e reparos de circuitos de aparelhos elétricos e de som; descrição analítica: instalar, inspecionar e reparar instalações elétricas, interna e externa, luminárias e demais equipamentos de iluminação pública, cabos de transmissão, inclusive os de alta tensão; consertar aparelhos elétricos em geral; operar com equipamentos de som, planejar, instalar e retirar alto-falantes e microfones; proceder a conservação de aparelhagem eletrônica, realizando pequenos consertos; reparar e regular relógios elétricos, inclusive de controle de ponto; fazer enrolamentos de bobinas; desmontar, ajustar, limpar e montar geradores, motores elétricos, dinamos, alternadores, motores de partida, etc.; reparar buzinas, interruptores, reles, reguladores de tensão, instrumentos de painel e acumuladores; executar a bobinagem de motores; fazer e consertar instalações elétricas em veículos automotores; executar e conservar redes de iluminação dos próprios municipais e de sinalização; providenciar o suprimento de materiais e peças necessárias a execução dos serviços; executar tarefas afins. Atividade especial sujeita a uso de uniforme e equipamento de proteção individual.

Art. 2º. As despesas decorrentes da execução desta Lei correrão

por conta do orçamento fiscal vigente.

Art. 3º. Esta lei entra em vigor na data de sua publicação, revogadas as disposições em contrário.

Garopaba, 13 de Julho de 2011.

LUIZ CARLOS LUIZ

Prefeito Municipal

Publicada a presente Lei no DOM/SC em 18/07/2011, de acordo com a Lei Municipal nº. 1.326 de 10/08/2009.

LÉIA C. A. VIEIRA

Secretária de Administração

Gaspar

PREFEITURA

Decreto Nº 4.413 de 13 de Julho de 2011.

DECRETO Nº 4.413 DE 13 DE JULHO DE 2011.

NOMEIA MEMBROS PARA COMPOR A 1ª E 2ª JUNTAS ADMINISTRATIVAS DE RECURSOS DE INFRAÇÕES - JARI

PEDRO CELSO ZUCHI, Prefeito Municipal de Gaspar, Estado de Santa Catarina, no uso de suas atribuições que lhe confere o art. 72 da Lei Orgânica do Município, e com fundamento no art. 4º, parágrafo único, e art. 5º, da Lei Complementar n. 5, de 05 de março de 2002;

DECRETA

Art. 1º Ficam nomeados para comporem, como membros da 1ª Junta Administrativa de Recursos de Infrações - Jari de Gaspar, de acordo com as Leis Complementares n. 5, de 05 de março de 2002 e n. 13, de 21 de julho de 2003, e com as atribuições conferidas pelo Regimento Interno da Jari, os cidadãos abaixo relacionados:

REPRESENTAÇÃO	TITULAR	SUPLENTE
Poder Executivo	Anderson Schramm	Danilo Visconti
Órgão Executivo de Trânsito	Mário Antonio Vanzuiten	Dirceu dos Passos
Sindicato dos Condutores de Veículos e Trabalhadores em Transportes Rodoviários de Cargas e Passageiros	Fábio Schramm	Fábio Campos da Silva

Parágrafo único. Fica designado para desempenhar as funções de secretário da 1ª Jari Aldo Avosani, respondendo na sua ausência Valter Alexandre Siqueira.

Art. 2º Ficam nomeados para comporem, como membros da 2ª Junta Administrativa de Recursos de Infrações - Jari de Gaspar, de acordo com as Leis Complementares n. 5, de 05 de março de 2002 e n. 13, de 21 de julho de 2003, e com as atribuições conferidas pelo Regimento Interno da Jari, os cidadãos abaixo relacionados:

REPRESENTAÇÃO	TITULAR	SUPLENTE
Poder Executivo	Gilberto Rodrigo Goedert	Silvia de Amorim
Órgão Executivo de Trânsito	Moacir Gomes Ribeiro	Peterson Correa
Sindicato dos Condutores de Veículos e Trabalhadores em Transportes Rodoviários de Cargas e Passageiros	João Alberto Viana	Morgana Soares

Parágrafo único. Fica designado para desempenhar as funções de secretário da 2ª Jari Elisabeth Thomé, respondendo na sua ausência Susana Amaral Olescuk.

Art. 3º Fica nomeado para exercer a função de Coordenador da 1ª e 2ª Jari Luciano Amaro Brandt, conforme previsto no item 2.3 do Anexo da Resolução 233/2007 do CONTRAN.

Parágrafo único. A pessoa designada para exercer a atividade descrita no caput deste artigo não faz jus a qualquer tipo de remuneração.

Art. 4º Este Decreto entra em vigor na data de sua publicação, ficando revogados o Decreto nº 3.296, de 05 de fevereiro de 2009, o Decreto nº 3.331, de 17 de fevereiro de 2009, e o Decreto nº 3.835, de 08 de março de 2010.

Gaspar, 13 de julho de 2011.

PEDRO CELSO ZUCHI

Prefeito Municipal

Decreto Nº 4.417 de 14 de Julho de 2011.

DECRETO Nº 4.417 DE 14 DE JULHO DE 2011.

NOMEIA SERVIDOR QUE ESPECIFICA.

PEDRO CELSO ZUCHI, Prefeito Municipal de Gaspar, Estado de Santa Catarina, no uso de suas atribuições legais, que lhe confere o artigo 72 da Lei Orgânica do Município e artigo 10 e seguintes da Lei Municipal nº. 1.305/91,

DECRETA:

Art. 1º Fica nomeada, a partir de 01 de agosto de 2011, conforme habilitação em Concurso Público regido pelo Edital nº. 001/2008, aprovada para o cargo abaixo especificado, com carga horária e lotação conforme segue:

NOME	CARGO	C/H	COLOCAÇÃO	LOTAÇÃO
Carolina Zucco Pytlovanci	Psicóloga	30h	17ª	Secretaria Municipal de Educação

Art. 2º Este Decreto entra em vigor na data de sua publicação.

Gaspar, 14 de julho de 2011.

PEDRO CELSO ZUCHI

Prefeito do Município de Gaspar

Decreto Nº. 4.414, de 13 de Julho de 2011.

DECRETO Nº. 4.414, DE 13 DE JULHO DE 2011.

CEDE A SERVIDORA MICHELE VITÓRIO MARCHETTO, PARA OCUPAR CARGO EM COMISSÃO JUNTO AO MUNICÍPIO DE POMERO-DE-SC.

PEDRO CELSO ZUCHI, Prefeito Municipal de Gaspar, Estado de Santa Catarina, no uso de suas atribuições que lhe confere o artigo 72 da Lei Orgânica do Município, e de acordo com o artigo 130, I da Lei nº 1.305/91:

RESOLVE:

Art. 1º Ceder a servidora MICHELE VITÓRIO MARCHETTO, ocupante do cargo efetivo de Psicóloga, lotada com 30 horas semanais na Secretaria Municipal de Desenvolvimento Social, para exercer cargo em comissão de Gerente de Proteção Especial na Secretaria de Cidadania e Desenvolvimento Social - SECID, junto ao Município de Pomerode-SC.

Art. 2º A referida cessão se efetivará a partir de 18 de julho, e não trará quaisquer ônus para o Município de Gaspar.

Art. 3º Este Decreto entra em vigor na data de sua publicação.

Gaspar, 13 de julho de 2011.
PEDRO CELSO ZUCHI
Prefeito do Município de Gaspar

Decreto Nº. 4.415, de 13 de Julho de 2011.

DECRETO Nº. 4.415, DE 13 DE JULHO DE 2011.
SUPLEMENTA, POR SUPERÁVIT FINANCEIRO, SALDOS DE DOTAÇÕES ORÇAMENTÁRIAS DO ORÇAMENTO VIGENTE DA SECRETARIA MUNICIPAL DE TRANSPORTES E OBRAS DE GASPAR.

PEDRO CELSO ZUCHI, Prefeito Municipal de Gaspar, Estado de Santa Catarina, no uso de suas atribuições que lhe confere o art. 72 da Lei Orgânica do Município, conforme autorizado pelo artigo 6º, inciso VI, da Lei Municipal nº. 3.289, de 20 de dezembro de 2010,

DECRETA:

Art. 1º Fica suplementado, por superávit financeiro - próprio, nos valores indicados, os saldos das seguintes dotações do orçamento vigente da Secretaria Municipal de Transportes e Obras de Gaspar:

Órgão: 8 Secretaria Municipal de Transportes e Obras
Unidade: 13 Secretaria Municipal de Transportes e Obras
Funcional Programática: 00015.00451.00014 Gestão da Secretaria de Transportes e Obras
Atividade: 2.200074 Manutenção da Secretaria de Transp. e Obras
Dotação 262 - 3.3.3.9.0 Aplicações diretas R\$ 4.000,00

Art. 2º Fica suplementado, por superávit financeiro multa de trânsito, nos valores indicados, os saldos das seguintes dotações do orçamento vigente da Secretaria Municipal de Transportes e Obras de Gaspar:

Órgão: 8 Secretaria Municipal de Transportes e Obras
Unidade: 14 Ditrán - Diretoria de Trânsito
Funcional Programática: 00026.00782.00015 Gestão do Ditrán
Atividade: 2.200078 Manutenção da Ditrán
Dotação 404 - 3.3.3.9.0 Aplicações diretas R\$ 100.000,00

Art. 3º Este Decreto entra em vigor na data de sua publicação.

Gaspar, 13 de julho de 2011.
PEDRO CELSO ZUCHI
Prefeito Municipal

Aviso do Pregão Presencial Nº 102/2011

PREFEITURA MUNICIPAL DE GASPAR/SC
Aviso do Pregão Presencial nº 102/2011

O OBJETO é a aquisição de eletrodomésticos e mobiliários para as Unidades Escolares da Rede Municipal de Ensino. A ENTREGA dos envelopes contendo os documentos de Habilitação e a Proposta Comercial deverá ocorrer até as 9h do dia 02/08/2011, no Depto. de Compras do Paço Municipal sito a Rua Coronel Aristiliano Ramos, nº 435, Centro, Gaspar/SC. A ABERTURA do certame será dia 02/08/2011 às 9h30min, no local anteriormente citado. Os interessados poderão obter a íntegra do Edital no Depto. de Compras do Paço Municipal ou através do site: www.gaspar.sc.gov.br

Gaspar (SC), 15 de julho de 2011.
PEDRO CELSO ZUCHI
Prefeito

SAMAE

Extrato Dispensa de Licitação Nº 30/2011 - SAMAE

E X T R A T O
DISPENSA DE LICITAÇÃO

PROCESSO: 30/2011

OBJETO: Contratação de empresa especializada para prestação dos serviços de manutenção, atualização, suporte técnico e locação dos direitos de licença de uso de softwares da Administração Pública.

CONTRATADO: PÚBLICA INFORMÁTICA LTDA. (95.836.771/0001-20).

VALOR TOTAL DO CONTRATO: R\$ 11.610,00 (onze mil seiscentos e dez reais).

DATA VIGÊNCIA: 13.07.2011

DATA VENCIMENTO: 31.12.2011

BASE LEGAL: Artigo 24, Inciso IV da Lei 8666/93.

Gaspar (SC), em 13 de julho de 2011.

LOVÍDIO CARLOS BERTOLDI

Diretor Presidente

Governador Celso Ramos

PREFEITURA

Dispensa de licitação Nº. 079/2011

PREFEITURA MUNICIPAL DE GOVERNADOR CELSO RAMOS.

PROCESSO DE DISPENSA DE LICITAÇÃO nº. 079/2011, conforme art. 24 e inciso VIII da Lei 8.666/93. Partes: O MUNICÍPIO DE GOVERNADOR CELSO RAMOS E A EMPRESA DE PESQUISA AGROPECUÁRIA E EXTENSÃO RURAL DE SANTA CATARINA S/A. (EPAGRI)
OBJETO: Contratação de empresa para prestação de serviço de assistência técnica e extensão rural. VALOR: R\$ 43.286,00 (quarenta e três mil e duzentos e oitenta e seis reais). DOTAÇÃO ORÇAMENTÁRIA: Secretaria Municipal de Pesca e Agricultura.

Governador Celso Ramos, 30 de junho de 2011.

ANÍSIO ANATÓLIO SOARES

Prefeito Municipal.

Herval do Oeste

PREFEITURA

Pregão Presencial Nº 0023/2011

ESTADO DE SANTA CATARINA
MUNICÍPIO DE HERVAL DO OESTE
AVISO DE LICITAÇÃO

Processo Licitatório nº 0071/2011

Pregão Presencial nº 0023/2011

Unidade Gestora: Fundo Municipal de Saúde

Objeto: Registro de Preços para aquisição de passagens de ônibus intermunicipais, para doação à municípios hervalenses, conforme benefícios aprovados pelo Conselho Municipal de Assistência Social, através do Fundo Municipal de Assistência Social, e para pacientes que necessitem de deslocamento a outras localidades para

tratamento de saúde, encaminhados pela Secretaria Municipal de Saúde,
Data de Abertura: 29/07/2011
Horário: 17:00 horas
Local: Prefeitura Municipal de Herval d'Oeste;
O edital poderá ser obtido no site www.hervaldoeste.sc.gov.br, no link licitações, ou junto ao Paço Municipal, ao custo de R\$ 13,15 (treze reais e quinze centavos).
Fundamentação legal: Lei 10.520/2002 e subsidiariamente a Lei nº 8.666/93 e suas atualizações.

Herval d'Oeste (SC), 14 de julho de 2011.
ADAIR JOSÉ CERON
Gestor do FMS

Convocação Crysthyan Alves de Oliveira

CONVOCAÇÃO

O PREFEITO DO MUNICÍPIO DE HERVAL D'OESTE (SC), no uso de suas atribuições legais, que lhe confere a Lei Orgânica Municipal:

RESOLVE:

Art. 1º Convocar o Senhor CRYSTHYAN ALVES DE OLIVEIRA, brasileiro, portador do CPF nº 069.760.789-59, RG_5.708.913, residente e domiciliado à Rua Paulo Roberto R. de Brito S/N., Bairro Jardim José Rupp, município de Herval d'Oeste-SC, aprovado em 15º (décimo quinto) Lugar para o Cargo de AGENTE DE SERVIÇOS GERAIS, 40 horas semanais, conforme Edital de Processo Seletivo nº 001/2011/HO, homologado pelo Decreto Municipal 2922/2011, de 20/06/2011;

Art 2º O convocado terá o prazo de 24 (vinte quatro) horas, contados a partir da convocação, para dirigir-se ao Departamento de Pessoal da Prefeitura, sito a rua Nereu Ramos nº 389, Centro, Herval D'Oeste, para entrevista;

Art. 3º O não comparecimento até o prazo previsto, implicará na Reclassificação automática para o ultimo lugar da lista classificatória na Função que o mesmo foi aprovado.

Prefeitura Municipal de Herval D'Oeste (SC) em 14 de julho de 2011
SADIR ROVÊA
Recursos Humanos

Ciente em ____/____/_____
CRYSTHYAN ALVES DE OLIVEIRA

Convocação Jaqueline Silva do Carmo

CONVOCAÇÃO

O PREFEITO DO MUNICÍPIO DE HERVAL D'OESTE (SC), no uso de suas atribuições legais, que lhe confere a Lei Orgânica Municipal:

RESOLVE:

Art. 1º Convocar a Senhora JAQUELINE SILVA DO CARMO, brasileira, portadora do CPF nº 053.556.539-95, RG_4.373.622, residente e domiciliada à Rua Antonio Gonzaga nº 292, Bairro Cruzeiro do Sul, município de Joaçaba-SC, aprovada em 1º (primeiro) Lugar para o Cargo de AGENTE DE SERVIÇOS GERAIS, 40 horas semanais, conforme Edital de Processo Seletivo nº 001/2011/HO, homologado pelo Decreto Municipal 2922/2011, de 20/06/2011;

Art 2º O convocado terá o prazo de 24 (vinte quatro) horas, contados a partir da convocação, para dirigir-se ao Departamento de Pessoal da Prefeitura, sito a rua Nereu Ramos nº 389, Centro, Herval D'Oeste, para entrevista;

Art. 3º O não comparecimento até o prazo previsto, implicará na Reclassificação automática para o ultimo lugar da lista classificatória na Função que o mesmo foi aprovado.

Prefeitura Municipal de Herval D'Oeste (SC) em 11 de julho de 2011
SADIR ROVÊA
Recursos Humanos

Ciente em ____/____/_____

JAQUELINE SILVA DO CARMO

Extrato Termo Aditivo 0019/2011

Estado de Santa Catarina
Município de Herval d'Oeste

EXTRATO TERMO ADITIVO 0019/2011
PL 086/2010 TP 04/2010 - Contrato 052/2010
Contratante: Prefeitura Municipal de Herval d'Oeste - SC
Contratada: Andrade Construções Ltda.
Objeto :Prorrogação do prazo para entrega dos trabalhos, pelo período de 120 (cento e vinte) dias.
Base Legal: Art. 65, Inciso I, alínea "a" da Lei 8.666/93, atualizada.
Herval d'Oeste em 11 de julho de 2011.
Nelson Guindani -Prefeito Municipal
Simar José Rosa - Contratada

Extrato Termo Suspensão Prazo Nº 002/2011

Estado de Santa Catarina
Município de Herval d'Oeste

EXTRATO TERMO SUSPENSÃO PRAZO Nº 002/2011
Contrato 037/2011 - Ordem Serviço 0012/2011
Contratante: Fundo Municipal de Saúde de Herval d'Oeste - SC
Contratada: Andrade Construções Ltda.
Concede Suspensão do prazo de conclusão dos serviços.
Reinício da Obra mediante Notificação.

Herval d'Oeste em 14 de julho de 2011.
NELSON GUINDANI
Prefeito Municipal

ADAIR JOSÉ CERON
Gestor FMS

Portaria Nº 682/2011

PORTARIA Nº 682/2011

Nelson Guindani, Prefeito Municipal de Herval d'Oeste (SC), no uso das atribuições que lhe são conferidas pelo art. 54, da Lei Orgânica Municipal,

RESOLVE:

CONCEDER Licença para Tratamento de Saúde, à Servidora ROSILENE ELEUTÉRIO BRANDALISE (Matr. 1826), ocupante do Cargo de Provimento Efetivo de Professor, Nível - 6, Referência - E, 40 horas semanais, constante do Quadro de Pessoal do Poder Executivo Municipal, pelo prazo de 180 (cento e oitenta) dias, com fulcro no Art. 88, Inciso VI, alínea "C", da Lei Complementar Nº 191/2005.

Esta Portaria entra em vigor na data de sua publicação, revogadas as disposições em contrário.

Publique-se e cumpra-se.

Herval d'Oeste (SC), em 14 de Julho de 2011.
NELSON GUINDANI
Prefeito Municipal

Portaria Nº 683/2011
PORTARIA Nº 683/2011

Nelson Guindani, Prefeito Municipal de Herval d'Oeste (SC), no uso das atribuições que lhe são conferidas pelo art. 54, da Lei Orgânica Municipal,

RESOLVE:

Conceder Progressão Funcional de Profissional do Magistério - Progressão por Mérito - Cursos de Atualização e Aperfeiçoamento, à Servidora SIMARA PASINATO, (Matr. 1010) nascida aos 08/07/1973, ocupante do cargo de Provimento Efetivo de Professor, Nível/Referência 6/E, anexo III, com regime de trabalho de 20 (vinte) horas semanais, para o Nível/Referência 7/A, anexo III, a partir de 14 de julho, de conformidade com os artigos 25 a 33 da Lei Complementar Nº 081 de 04 de dezembro de 1998.

Esta Portaria entra em vigor na data de sua publicação, revogadas as disposições em contrário.

Publique-se e cumpra-se.

Herval d'Oeste (SC), em 14 de julho de 2011.
NELSON GUINDANI
Prefeito Municipal

Portaria Nº 684/2011
PORTARIA Nº 684/2011

Nelson Guindani, Prefeito Municipal de Herval d'Oeste (SC), no uso das atribuições que lhe são conferidas pelo art. 54, da Lei Orgânica Municipal,

RESOLVE:

Conceder Progressão Funcional de Profissional do Magistério - Progressão por Mérito - Cursos de Atualização e Aperfeiçoamento, à Servidora SIMARA PASINATO, (Matr. 370) nascida aos 08/07/1973, ocupante do cargo de Provimento Efetivo de Professor, Nível/Referência 7/A, anexo III, com regime de trabalho de 20 (vinte) horas semanais, para o Nível/Referência 7/B, anexo III, a partir de 14 de julho, de conformidade com os artigos 25 a 33 da Lei Complementar Nº 081 de 04 de dezembro de 1998.

Esta Portaria entra em vigor na data de sua publicação, revogadas as disposições em contrário.

Publique-se e cumpra-se.

Herval d'Oeste (SC), em 14 de julho de 2011.
NELSON GUINDANI
Prefeito Municipal

Imbituba

PREFEITURA

Publicação de Extrato de Dispensa nº35/2011 (PMI)

PREFEITURA MUNICIPAL DE IMBITUBA
PROCESSO Nº 130/2011
DISPENSA Nº 35/2011

Objeto: Locação de um imóvel localizado na Rua Ruth da Cruz Secco, nº 152, Centro, para os alunos do Centro de Educação Infantil Raio de Sol.

Locador: Ana Maria de Abreu dos Santos.

Valor Mensal: R\$ 4.560,00 Prazo: 05 meses

Valor Total: 22.800,00

Fundamento: Artigo 24, X da Lei 8.666/93, e suas alterações.

Imbituba, 18 de julho de 2011.

JOSÉ ROBERTO MARTINS

Prefeito Municipal

Publicação de Extrato de Pregão Presencial nº28/2011 (SAÚDE)

PREFEITURA MUNICIPAL DE IMBITUBA
FUNDO MUNICIPAL DE SAÚDE
PROCESSO Nº 35/2011
PREGÃO PRESENCIAL Nº 28/2011

A Prefeitura Municipal de Imbituba comunica que realizará às 14:00 horas do dia 28 de julho de 2011, licitação na modalidade de Pregão Presencial, do tipo menor preço por item, regido pelo disposto na Lei nº 10.520/2002, pela Lei complementar nº 123/2006, pelo Decreto 6.204/2007 e, subsidiariamente, pela Lei nº 8.666/93 e suas alterações, para Contratação de empresa para Aquisição de passagens rodoviárias para uso dos pacientes que fazem tratamento fora domicílio da Secretaria Municipal de Saúde. A íntegra do Edital poderá ser retirada somente no Departamento de Licitações, situado à Av. Dr. João Rimsa, 531, Centro, das 13:00 às 19:00 horas, de Segunda à Sexta-feira.

Imbituba, 18 de julho de 2011.

MILENE RIBEIRO

Pregoeira Oficial

Portaria PMI Nº 117.2011

PORTARIA PMI/SEAGP N.º 117, de 13 de julho de 2011.

Dispõe sobre a renovação do cadastramento das Entidades Consignatárias e da outras providências.

O SECRETÁRIO DE ADMINISTRAÇÃO E GESTÃO PÚBLICA, no uso de suas atribuições legais, e

Considerando o que dispõe o Edital de Cadastramento nº 001 de 04 de maio de 2010,

RESOLVE:

Art. 1º Determinar para fins de renovação do cadastramento somente será considerado Entidade Consignatária, a Entidade que estiver devidamente cadastrada conforme a legislação vigente, e de acordo com as seguintes exigências:

1. Da Renovação:

1.1 A Entidade deve estar cadastrada na Secretaria de Administração e Gestão Pública - SEAGP;

1.2 Para ser cadastrado como Entidade Consignatária, é imprescindível que a Entidade apresente a documentação exigida no Art. 5º da Resolução SEAGP Nº 01/2010;

1.3 As documentações exigidas no item anterior serão apresentadas formalmente no protocolo geral da Prefeitura Municipal de Imbituba, em cópias autenticadas.

Art. 2º Fica estabelecido o prazo de 120 dias a contar da publicação deste Ato, como prazo limite para a renovação do cadastramento.

Art. 3º Fica alterada a expressão “ permanecendo em aberto diariamente” do item 1 do Edital de cadastramento 001/2010, para 120 dias a contar da publicação deste Ato.

Art. 4º Esta portaria entra em vigor na data de sua publicação.

Imbituba, 13 de julho de 2011.

JOSÉ ROBERTO MARTINS

Prefeito Municipal

Registre-se e Publique-se.

Registrada e publicada, no Diário Oficial dos Municípios de Santa Catarina - DOM/SC.

DANIEL VINÍCIO ARANTES NETO

Secretário Municipal de Administração e Gestão Pública

Iomerê

PREFEITURA

RGF - Anexo I Demonstrativo da Despesa Com Pessoal (Executivo)

+ [www.cplinformatica.com.br] -----{ 001 }+

	Município de IOMERÊ - PODER EXECUTIVO	CONSOLIDADO
	Relatório de Gestão Fiscal	
	Demonstrativo da Despesa Com Pessoal	
	Orçamentos Fiscal e da Seguridade Social	
	JULHO/2010 A JUNHO/2011	

+-----

LRF, art.55, inciso I, alínea 'a' - Anexo I

DESPESAS EXECUTADAS		
Últimos 12 Meses		
Despesa com Pessoal	LIQUIDADAS	INSCRITOS EM RESTOS A PAGAR NÃO-PROCESSADOS
DESPESA BRUTA COM PESSOAL(I)	3.843.800,76	0,00
Pessoal Ativo	3.843.800,76	0,00
Pessoal Inativo e Pensionistas	0,00	0,00
Outras Desp.de Pess.Dec.de Contr.de Terc.(art.18,§1º da	0,00	0,00
DESPESA NAO COMPUTADAS (art.19,§1º da LRF) (II)	12.459,56	0,00
Ind.por Demissão e Incent.à Demissão Vol.	12.459,56	0,00
Decorrentes de Decisão Judicial	0,00	0,00
Despesas de Exercícios Anteriores	0,00	0,00
Inativos com recursos vinculados	0,00	0,00
Convocação Extraordinária (inciso II do §6º do art.57 da	0,00	0,00
Contribuições Patronais	0,00	0,00
TOT.DESP.LÍQ.COM PES.P/FINS APUR.LIM.-TDP(IV)=(I-II+III)	3.831.341,20	0,00
RECEITA CORRENTE LÍQUIDA - RCL (V)		10.441.677,83
% TOT.DESP.COM PES.PARA FINS DE APUR.DO LIM.-TDP sobre a RCL (IV/V) * 100		36,69%
LIMITE MÁXIMO (incisos I, II e III, art. 20 da LRF)	54,00%	5.638.506,03
LIMITE PRUDENCIAL (§ único, art. 22 da LRF)	51,30%	5.356.580,73

PREFEITO MUNICIPAL
Antoninho Baldissera

Contadora CRC/SC 32379/0-4
Sirlei C. S. Altenhofen

Responsável pelo Controle Interno
Edvans Pasqual

Sec. Adm. e Finanças
VALCIR AFONSO SERIGHELLI



RGF - Anexo I Demonstrativo da Despesa Com Pessoal(Legislativo)

+ [www.cplinformatica.com.br] -----{ 001 }+

|

| Município de IOMERÊ CONSOLIDADO |

| Relatório de Gestão Fiscal |

| Demonstrativo da Despesa Com Pessoal |

| Orçamentos Fiscal e da Seguridade Social |

| JULHO/2010 A JUNHO/2011 |

+-----+

LRF, art.55, inciso I, alínea 'a' - Anexo I

DESPESAS EXECUTADAS		
Últimos 12 Meses		
Despesa com Pessoal	LIQUIDADAS	INSCRITOS EM RESTOS A PAGAR NÃO-PROCESSADOS
DESPESA BRUTA COM PESSOAL(I)	0,00	0,00
DESPESA NAO COMPUTADAS (art.19,§1º da LRF) (II)	0,00	0,00
DESPESA BRUTA COM PESSOAL-LEGISLATIVO(I)	233.226,01	0,00
Pessoal Ativo	233.226,01	0,00
Pessoal Inativo e Pensionistas	0,00	0,00
Outras Desp.de Pess.Dec.de Contr.de Terc.(art.18,§1º da	0,00	0,00
DESPESA NAO COMPUTADAS-LEGISLATIVO (art.19,§1º da LRF) (I	0,00	0,00
Ind.por Demissão e Incent.à Demissão Vol.	0,00	0,00
Decorrentes de Decisão Judicial	0,00	0,00
Despesas de Exercícios Anteriores	0,00	0,00
Inativos com recursos vinculados	0,00	0,00
Convocação Extraordinária (inciso II do §6º do art.57 da	0,00	0,00
Contribuições Patronais	0,00	0,00
TOT.DESP.LÍQ.COM PES.P/FINS APUR.LIM.-TDP (IV) = (I-II+III)	233.226,01	0,00
RECEITA CORRENTE LÍQUIDA - RCL (V)		10.441.677,83
% TOT.DESP.COM PES.PARA FINS DE APUR.DO LIM.-TDP sobre a RCL (IV/V) * 100		2,23%
LIMITE MÁXIMO (incisos I, II e III, art. 20 da LRF)	6,00%	626.500,67
LIMITE PRUDENCIAL (§ único, art. 22 da LRF)	5,70%	595.175,64

PREFEITO MUNICIPAL
Antoninho Baldissera

Contadora CRC/SC 32379/O-4
Sirlei C. S. Altenhofen

Responsável pelo Controle Interno
Edvans Pasqual

Sec. Adm. e Finanças
VALCIR AFONSO SERIGHELLI



RGF - Anexo II Demonstrativo da Dívida Consolidada

+ [www.cplinformatica.com.br] -----{ 001 }+

| Município de IOMERÊ CONSOLIDADO |

| Relatório de Gestão Fiscal |

| Demonstrativo da Dívida Consolidada |

| Orçamentos Fiscal e da Seguridade Social |

| JANEIRO A JUNHO 2011/1º Semestre |

-----+

LRF, art.55, inciso I, alínea 'b' - Anexo II

Especificação	PREFEITURA / FUNDOS		
	Saldo do Exercício Anterior	1º Semestre	2º Semestre
Dívida Consolidada (I)	0,00	0,00	0,00
Dívida Contratual	0,00	0,00	0,00
Outras	0,00	0,00	0,00
Ativo Financeiro (II)	1.244.733,17	1.392.937,13	0,00
Disponibilidade de Caixa	1.244.733,17	1.558.107,86	0,00
Aplicações Financeiras	0,00	0,00	0,00
Demais Ativos Financeiros	0,00	0,00	0,00
(-) Restos a Pagar	0,00	-165.170,73	0,00
Dívida Consolidada Líquida (III=I-II)	-1.244.733,17	-1.392.937,13	0,00
Receita Corrente Líquida - RCL	9.157.521,44	10.441.677,83	0,00
Relação DC/RCL (I/RCL)	0,00	0,00	0,00
Relação DCL/RCL (III/RCL)	-13,59	-13,34	0,00
Limite Definido por Resolução do Senado Federal 120%	10.989.025,73	12.530.013,40	0,00

TRAJETÓRIA DE AJUSTE DA DÍVIDA CONSOLIDADA LÍQUIDA EM CADA EXERCÍCIO FINANCEIRO

Exercício Financeiro	2001 3o Quadrimestre			2002 Quadrimestre			2003 Quadrimestre			2004 Quadrimestre		
	DCL	Exced.	Redutor	1o	2o	3o	1o	2o	3o	1o	2o	3o
%da DCL sobre a RCL	-0-	-0-	-0-	-0-	-0-	-0-	-0-	-0-	-0-	-0-	-0-	-0-
%Limite de Endividamento	-0-	-0-	-0-	-0-	-0-	-0-	-0-	-0-	-0-	-0-	-0-	-0-
Exercício Financeiro	2005 Quadrimestre			2006 Quadrimestre			2007 Quadrimestre			2008 Quadrimestre		
	1o	2o	3o	1o	2o	3o	1o	2o	3o	1o	2o	3o
%da DCL sobre a RCL	-0-	-0-	-0-	-0-	-0-	-0-	-0-	-0-	-0-	-0-	-0-	-0-
%Limite de Endividamento	-0-	-0-	-0-	-0-	-0-	-0-	-0-	-0-	-0-	-0-	-0-	-0-
Exercício Financeiro	2009 Quadrimestre			2010 Quadrimestre			2011 Quadrimestre			2012 Quadrimestre		
	1o	2o	3o	1o	2o	3o	1o	2o	3o	1o	2o	3o
%da DCL sobre a RCL	-0-	-0-	-0-	-0-	-0-	-0-	-0-	-0-	-0-	-0-	-0-	-0-
%Limite de Endividamento	-0-	-0-	-0-	-0-	-0-	-0-	-0-	-0-	-0-	-0-	-0-	-0-
Exercício Financeiro	2013 Quadrimestre			2014 Quadrimestre			2015 Quadrimestre			2016 Quadrimestre		
	1o	2o	3o	1o	2o	3o	1o	2o	3o	1o	2o	3o
%da DCL sobre a RCL	-0-	-0-	-0-	-0-	-0-	-0-	-0-	-0-	-0-	-0-	-0-	-0-
%Limite de Endividamento	-0-	-0-	-0-	-0-	-0-	-0-	-0-	-0-	-0-	-0-	-0-	-0-

PREFEITO MUNICIPAL
Antoninho Baldissera

Contadora CRC/SC 32379/0-4
Sirlei C. S. Altenhofen

Responsável pelo Controle Interno
Edvans Pasqual

Sec. Adm. e Finanças
VALCIR AFONSO SERIGHELLI



RGF - Anexo III Demonstrativo das Garantias e Contragarantias de Valores

+ [www.cplinformatica.com.br] -----{ 001 }+
 |
 | Município de IOMERÊ CONSOLIDADO |
 | Relatório de Gestão Fiscal |
 | Demonstrativo das Garantias e Contragarantias de Valores |
 | Orçamentos Fiscal e da Seguridade Social |
 | JANEIRO A JUNHO 2011/1º Semestre |
 +-----+
 LRF, art.55, inciso I, alínea 'c' e art.40, § 1º - Anexo III

GARANTIAS	SALDO EXERCIC.	SALDO DO EXERCÍCIO DE 2011	
	ANTERIOR	1ºSemestre	2ºSemestre
INTERNAS (I)	0,00	0,00	0,00
	0,00	0,00	0,00
EXTERNAS (II)			
Beneficiários	0,00	0,00	0,00
TOTAL (I+II)	0,00	0,00	0,00
RECEITA CORRENTE LÍQUIDA - RCL	9.157.521,44	10.441.677,83	0,00
% TOTAL DAS GARANTIAS sobre a RCL	0,00	0,00	0,00
LIMITE DEFINIDO POR RESOLUÇÃO DO SENADO FEDERAL - 22%	2.014.654,72	2.297.169,12	0,00

COTNRAGARANTIAS	SALDO EXERCIC.	SALDO DO EXERCÍCIO DE 2005	
	ANTERIOR	1ºSemestre	2ºSemestre
GARANTIAS INTERNAS (I)	0,00	0,00	0,00
Aval ou Fiança em operações de Crédito	0,00	0,00	0,00
Outras Garantias	0,00	0,00	0,00
GARANTIAS EXTERNAS (II)	0,00	0,00	0,00
Aval ou Fiança em operações de Crédito	0,00	0,00	0,00
Outras Garantias	0,00	0,00	0,00
TOTAL CONTRAGARANTIAS (I+II)	0,00	0,00	0,00

 PREFEITO MUNICIPAL
 Antoninho Baldissera

 Contadora CRC/SC 32379/0-4
 Sirlei C. S. Altenhofen

 Responsável pelo Controle Interno
 Edvans Pasqual

 Sec. Adm. e Finanças
 VALCIR AFONSO SERIGHELLI

RGF - Anexo IV Demonstrativo das Operações de Crédito

+ [www.cplinformatica.com.br] -----{ 001 }+

	Município de IOMERÊ	CONSOLIDADO
	Relatório de Gestão Fiscal	
	Demonstrativo das Operações de Crédito	
	Orçamentos Fiscal e da Seguridade Social	
	JANEIRO A JUNHO 2011/1º Semestre	

+-----+

LRF, art.55, inciso I, alínea 'd' e inciso III, alínea 'c' - Anexo IV

<u>EMPRÉSTIMOS E FINANCIAMENTOS</u>	<u>Operações Realizadas</u> <u>Até o 1º Semestre</u>
OPERAÇÕES DE CRÉDITO (I)	
Internas	0,00
Externas	0,00
ANTECIPAÇÃO DE RECEITA (II)	0,00
TOTAL DAS OPERAÇÕES DE CRÉDITO (I+II)	0,00
RECEITA CORRENTE LÍQUIDA - RCL	10.441.677,83
% das Op.de Cred. Int.e Ext.Sobre a RCL	0,00
% das Op.de Cred. por Ant.de Rec Sobre a RCL	0,00
Limite Def.por Resol.do Sen.Federal para as Operações de Crédito Internas e Externas 16%	1.670.668,45
Limite Def.por Resol.do Sen.Federal para as Oper.de Crédito por Antecipação de Rec. 7%	730.917,45

PREFEITO MUNICIPAL
Antoninho Baldissera

Contadora CRC/SC 32379/0-4
Sirlei C. S. Altenhofen

Responsável pelo Controle Interno
Edvans Pasqual

Sec. Adm. e Finanças
VALCIR AFONSO SERIGHELLI

RGF - Anexo V Demonstrativo de Disponibilidade de Caixa

[www.cplinformatica.com.br]

001

CONSOLIDADO

Município de IOMERÊ
Relatório de Gestão Fiscal
Demonstrativo da Disponibilidade de Caixa
Orçamentos Fiscal e da Seguridade Social
JANEIRO A JUNHO 2011/3º Bimestre

LRF, art.55, inciso III, alínea 'a' - Anexo V

ATIVO	VALOR	PASSIVO	VALOR
DISPONIBILIDADE FINANCEIRA	1.558.107,86	OBRIGAÇÕES FINANCEIRAS	165.170,73
Disponibilidade Financeira	1.558.107,86	Depósitos de Diversas Origens	0,00
Caixa	0,00	Restos a Pagar Processados	165.170,73
Banco	1.558.107,86	Do Exercício	165.170,73
Contas Movimento	1.558.107,86	De Exercícios Anteriores	0,00
Aplicações Financeiras	0,00	Outras Obrigações Financeiras	0,00
SUBTOTAL	1.558.107,86	SUBTOTAL	165.170,73
INSUFICIÊNCIA ANTES DA INSCRIÇÃO		SUFICIÊNCIA ANTES DA INSCRIÇÃO	
EM RESTOS A PAGAR NÃO PROCESSADOS (I)	0,00	EM RESTOS A PAGAR NÃO PROCESSADOS (II)	1.392.937,13
TOTAL	1.558.107,86	TOTAL	1.558.107,86
INSCRIÇÃO EM RESTOS A PAGAR NÃO PROCESSADOS (III)			3.562.233,65
SUFICIÊNCIA APÓS INSCRIÇÃO EM RESTOS A PAGAR NÃO PROCESSADOS (IV)=(II-III)			-2.169.296,52

ESPECIFICAÇÃO	VALOR	REGIME PREVIDENCIÁRIO	VALOR
DISPONIBILIDADE FINANCEIRA	0,00	OBRIGAÇÕES FINANCEIRAS	0,00
Disponibilidade Financeira	0,00	Depósitos de Diversas Origens	0,00
Caixa	0,00	Restos a Pagar Processados	0,00
Banco	0,00	Do Exercício	0,00
Contas Movimento	0,00	De Exercícios Anteriores	0,00
		Outras Obrigações Financeiras	0,00
SUBTOTAL	0,00	SUBTOTAL	0,00
INSUFICIÊNCIA ANTES DA INSCRIÇÃO		SUFICIÊNCIA ANTES DA INSCRIÇÃO	
EM RESTOS A PAGAR NÃO PROCESSADOS (V)	0,00	EM RESTOS A PAGAR NÃO PROCESSADOS (VI)	0,00
TOTAL	0,00	TOTAL	0,00
INSCRIÇÃO EM RESTOS A PAGAR NÃO PROCESSADOS DO REGIME PREVIDENCIÁRIO (VII)			0,00
SUFICIÊNCIA APÓS INSCRIÇÃO EM RESTOS A PAGAR NÃO PROCESSADOS (VIII)=(VI-VII)			0,00
DEFICIT	2.169.296,52	SUPERAVIT	0,00

PREFEITO MUNICIPAL
Antoninho Baldissera

Contadora CRC/SC 32379/O-4
Sirlei C. S. Altenhofen

Responsável pelo Controle Interno
Edvans Pasqual

Sec. Adm. e Finanças
VALCIR AFONSO SERIGHELLI

RGF - Anexo VI Demonstrativo dos Restos a Pagar

+ [www.cplinformatica.com.br] -----{ 001 }+

Município de IOMERÊ CONSOLIDADO

Relatório de Gestão Fiscal

Demonstrativo dos Restos a Pagar

Orçamentos Fiscal e da Seguridade Social

JANEIRO A JUNHO 2011/3º Bimestre

-----+

LRP, art.55, inciso III, alínea 'b' - Anexo VI

PODER/ÓRGÃO	R E S T O S A P A G A R I N S C R I T O S				EMPENHOS	SUFICIENCIA
	-----				CANCELADOS E	ANTES DA
	Liquidados e Não Pagos		Empenhados e Não Liquidados		NÃO INSCRITOS	INSCRIÇÃO EM
	(Processados)		(Não Processados)		POR	RESTOS A PAGAR
	-----				INSUFICIENCIA	NÃO
	Ex. Anteriores	Exerc. Atual	Ex. Anteriores	Exerc. Atual	FINANCEIRA	PROCESSADOS
ADMINISTRAÇÃO DIRETA						
EXECUTIVO						
PREFEITURA MUNICIPAL DE IOMERÊ	0,00	136.470,25	7.445,00	2.899.696,81	0,00	1.078.262,14
ADMINISTRAÇÃO INDIRETA						
FUNDO MUNICIPAL DE SAÚDE DE IOMERÊ	0,00	29.626,81	570,00	639.689,20	0,00	302.110,36
FUNDO MUNICIPAL DE ASSISTÊNCIA SOCIAL DE IO	0,00	509,11	0,00	22.847,64	0,00	12.564,63
Subtotal	0,00	166.606,17	8.015,00	3.562.233,65	0,00	1.392.937,13
TOTAL	0,00	166.606,17	8.015,00	3.562.233,65	0,00	1.392.937,13

F O N T E D E R E C U R S O S	R E S T O S A P A G A R I N S C R I T O S				EMPENHOS	SUFICIENCIA
	-----				CANCELADOS E	ANTES DA
	Liquidados e Não Pagos		Empenhados e Não Liquidados		NÃO INSCRITOS	INSCRIÇÃO EM
	(Processados)		(Não Processados)		POR	RESTOS A PAGAR
	-----				INSUFICIENCIA	NÃO
	Ex. Anteriores	Exerc. Atual	Ex. Anteriores	Exerc. Atual	FINANCEIRA	PROCESSADOS
ADMINISTRAÇÃO	0,00	958,98	0,00	636.925,01	0,00	0,00
AGRICULTURA	0,00	1.242,31	0,00	498.581,21	0,00	0,00
ASSISTÊNCIA SOCIAL	0,00	201,63	0,00	20.672,85	0,00	0,00
COMÉRCIO E SERVIÇOS	0,00	0,00	0,00	0,00	0,00	0,00
CULTURA	0,00	283,18	0,00	59.002,86	0,00	0,00
DESPORTO E LAZER	0,00	40.950,89	0,00	16.660,17	0,00	0,00
EDUCAÇÃO	0,00	1.728,46	0,00	854.499,83	0,00	0,00
ENERGIA	0,00	10.173,55	0,00	27.602,66	0,00	0,00
LEGISLATIVA	0,00	0,00	0,00	115.370,10	0,00	0,00
SANEAMENTO	0,00	0,00	0,00	40.549,00	0,00	0,00
SAÚDE	0,00	3.127,72	0,00	588.604,29	0,00	0,00
SEGURANÇA PÚBLICA	0,00	0,00	0,00	3.822,56	0,00	0,00
TRANSPORTE	0,00	40,00	0,00	66.371,01	0,00	0,00
URBANISMO	0,00	464,65	0,00	230.131,14	0,00	0,00
TOTAL	0,00	59.171,37	0,00	3.158.792,69	0,00	0,00

PREFEITO MUNICIPAL
Antoninho Baldissera

Contadora CRC/SC 32379/O-4
Sirlei C. S. Altenhofen

Responsável pelo Controle Interno
Edvans Pasqual

Sec. Adm. e Finanças
VALCIR AFONSO SERIGHELLI



RGF - Anexo VII Demonstrativo Simplificado do Relatório de Gestão Fiscal

[www.cplinformatica.com.br]

001

Município de IOMERÊ

CONSOLIDADO

Relatório de Gestão Fiscal

Demonstrativo Simplificado do Relatório de Gestão Fiscal

Orçamentos Fiscal e da Seguridade Social

Até o 1º Semestre de 2011

LRF, art.48 - Anexo VII

<u>DESPESA COM PESSOAL</u>	<u>VALOR</u>	<u>% SOBRE A RCL</u>
Tot.da Desp.Líquida com Pessoal nos 12 Ult.Meses	3.831.341,20	36,69
Limite Maximo	5.638.506,03	54,00
Limite Prudencial	5.356.580,73	51,30

<u>DÍVIDA CONSOLIDADA</u>	<u>VALOR</u>	<u>% SOBRE A RCL</u>
Dívida Consolidada Líquida	1.558.107,86	14,92
Limite Definido por Resolucao do Senado Federal	12.530.013,40	120,00

<u>GARANTIAS DE VALORES</u>	<u>VALOR</u>	<u>% SOBRE A RCL</u>
Total da Garantias	0,00	0,00
Limite Definido por Resolucao do Senado Federal	2.297.169,12	22,00

<u>OPERAÇÕES DE CRÉDITO</u>	<u>VALOR</u>	<u>% SOBRE A RCL</u>
Operações de Creditos Internas e Externas	0,00	0,00
Operações de Creditos por Antecipacao de Receita	0,00	0,00
Limite Definido Pelo Senado Federal para		
Operação de Crédito Internas e Externas	1.670.668,45	16,00
Limite Definido Pelo Senado Federal para		
Operação de Crédito por Antec. de Receita	730.917,45	7,00

	SUF.ANTES DA INSCRIÇÃO EM	INSCRIÇÃO EM
RESTOS A PAGAR	RESTOS A PAGAR	RESTOS A PAGAR
	NÃO PROCES.	NÃO PROCES.
Valor Apurado nos Demonstrativos Respectivos	3.562.233,65	1.392.937,13

 PREFEITO MUNICIPAL
 Antoninho Baldissera

 Contadora CRC/SC 32379/O-4
 Sirlei C. S. Altenhofen

 Responsável pelo Controle Interno
 Edvans Pasqual

 Sec. Adm. e Finanças
 VALCIR AFONSO SERIGHELLI

Irineópolis

PREFEITURA

Contrato Nº 83/2011-PM

TERMO DE CONTRATO DE PRESTAÇÃO DE SERVIÇOS DE ATER Nº 83/2011.

TERMO DE CONTRATO DE PRESTAÇÃO DE SERVIÇO QUE ENTRE SI CELEBRAM A PREFEITURA MUNICIPAL DE IRINEÓPOLIS/SC E A EMPRESA DE PESQUISA AGROPECUÁRIA E EXTENSÃO RURAL DE SANTA CATARINA - EPAGRI, OBJETIVANDO A PRESTAÇÃO DE SERVIÇOS DE ASSISTÊNCIA TÉCNICA E EXTENSÃO RURAL, DE CONFORMIDADE COM A LEI 8.666/93 E SUAS ALTERAÇÕES SUPERVENIENTES ÀS LICITAÇÕES PÚBLICAS.

A Prefeitura Municipal de Irineópolis, com sede à Rua Paraná nº.200 - Centro - Irineópolis / Santa Catarina CEP: 89440-000, inscrita no CNPJ sob o nº 83.102.558/0001-05, neste ato representado por seu Prefeito Municipal, Sr. Wanderlei Lezan, inscrito no CPF sob o nº 153.546.101-25, e portador da Carteira de Identidade nº 6.109.615 - SSP/SC, doravante denominada simplesmente CONTRATANTE, e a Empresa de Pesquisa Agropecuária e Extensão Rural de Santa Catarina -Epagri, empresa pública, vinculada à Secretaria de Estado da Agricultura e Desenvolvimento Rural, com personalidade jurídica de direito privado, sob forma de sociedade por ações, constituída nos termos do inciso II do Art. 152 da Lei Complementar nº 284, de 28 de fevereiro de 2005, neste ato representada em consonância ao Art. 38, inc. III e parágrafo Único, do Estatuto Social da Epagri, por Donato João Noernberg, inscrito no CPF sob o nº 678.199.159-00, e portador da Carteira de Identidade nº 2.311.460-SESP-SC, Gerente Regional da Epagri de Canoinhas, inscrita no CNPJ sob o nº 83.052.191/0012-15, com endereço à BR 280 Km 219,5, no Bairro Campo da Água Verde, Canoinhas - SC, doravante denominada simplesmente CONTRATADA, acordam e ajustam firmar o presente contrato nos termos da lei nº 8.666/93, de 21 de junho de 1993, e legislação pertinente, assim como pelas condições do Procedimento de Licitação nº 32/2011; Inexigibilidade de Licitação 01/2011, Lei Municipal nº 1567/2011, e pelas cláusulas a seguir expressas, definidoras dos direitos, obrigações e responsabilidades das partes.

CLÁUSULA PRIMEIRA - OBJETO CONTRATUAL

O presente instrumento de contrato tem como objetivo a prestação de serviço de Assistência Técnica e Extensão Rural pela CONTRATADA para a CONTRATANTE, ações descritas no Plano Anual de Trabalho - PAT, que desde já integra este instrumento.

CLÁUSULA SEGUNDA - BASE LEGAL DO CONTRATO

O presente contrato é assinado com inexigibilidade de licitação, baseado no artigo 25, caput e inciso II, da Lei 8.666, de 21/06/93, uma vez que se trata de contratação em que há a inviabilidade de competição, haja vista que a CONTRATADA é considerada conforme Certidão emitida pelo CREA-SC (Conselho Regional de Engenharia, Arquitetura e Agronomia de Santa Catarina), a única empresa pública devidamente registrada com o objetivo de juntamente com os órgãos integrantes da Secretaria de Estado da Agricultura e Abastecimento, "planejar, coordenar, controlar e executar, de forma descentralizada, a política estadual de pesquisa, transferência e difusão de tecnologia agropecuária, florestal, pesqueira e de assistência técnica e extensão rural do Estado de Santa Catarina, e difusão de tecnologia agropecuária" e amparado na Lei nº 1567/11, de 24 de maio de 2011, que autoriza firmar Convênio de Cooperação Técnica com a Empresa de Pesquisa Agropecuária e Extensão Rural de Santa Catarina S.A. - EPAGRI, cópias

da certidão do CREA/SC, que fazem parte integrante do Processo Licitatório nº 32/2011, Inexigibilidade de Licitação nº 01/2011.

CLÁUSULA TERCEIRA - VALOR CONTRATUAL

Pela execução do objeto ora contratado, a CONTRATANTE, pagará a CONTRATADA, o valor global de R\$ 44.416,00 (quarenta e quatro mil, quatrocentos e dezesseis reais), a serem repassados em 08 (oito) parcelas mensais e sucessivas de R\$ 5.552,00 (cinco mil, quinhentos e cinquenta e dois reais), no período de maio a dezembro de 2011, conforme autoriza a Lei Municipal nº 1567/11, conforme discriminação abaixo:

Parc.	Valor	ISSQN/reter	IR a reter	Valor Líquido
1ª	5.552,00	277,60	83,28	5.191,12
2ª	5.552,00	277,60	83,28	5.191,12
3ª	5.552,00	277,60	83,28	5.191,12
4ª	5.552,00	277,60	83,28	5.191,12
5ª	5.552,00	277,60	83,28	5.191,12
6ª	5.552,00	277,60	83,28	5.191,12
7ª	5.552,00	277,60	83,28	5.191,12
8ª	5.552,00	277,60	83,28	5.191,12

O valor mensal acima mencionado, será automaticamente repassado à Gerência Regional da Epagri de Canoinhas, mediante débito em conta, junto à Conta Corrente nº 73.022-X, Agência bancária nº 21431 do Banco do Brasil S/A. A quitação como forma de pagamento será dada pela CONTRATADA imediatamente após o recebimento de cada parcela.

A CONTRATANTE, a partir da data de assinatura deste termo, concorda e autoriza o débito em conta dos valores estipulados na tabela da CLÁUSULA QUINTA, sendo estes, descontados todo dia 15 do mês seguinte a prestação do serviço contratado.

Os recursos mencionados neste instrumento destinam-se a financiar a execução das ações e serviços de ATER pela CONTRATADA.

CLÁUSULA QUARTA - CONDIÇÕES DE PAGAMENTO

Os pagamentos serão efetuados até o dia 15 do mês subsequente a prestação dos serviços, mediante a expedição do competente documento fiscal, especificando os serviços executados. Deverá ainda, constar no corpo do documento fiscal, o número do Contrato e do Processo Licitatório que lhe deu origem.

A nota fiscal deverá ser emitida até o 5º dia útil de cada mês.

CLÁUSULA QUINTA - REGIME DE EXECUÇÃO

A execução do presente Contrato dar-se-á sob a forma direta, não podendo a CONTRATADA, de forma alguma, subcontratar, ceder ou ainda sub-rogar, no todo ou em parte, seus direitos e obrigações a terceiros, sob pena de rescisão contratual.

CLÁUSULA SEXTA - DOS RECURSOS ORÇAMENTÁRIOS E FINANCEIROS

As dotações a serem utilizadas para contabilização da respectiva despesa é: Secretaria da Agricultura - Projeto Atividade 2014 (69) - Manutenção da Secretaria da Agricultura - 3.3.50.00.00.00.00.0100 -Transferências a instituições de Desenvolvimento Rural, do orçamento vigente para o Exercício de 2011.

CLÁUSULA SETIMA - PRAZO

Os serviços objeto deste contrato serão prestados em 08 (oito) meses, no período de maio a dezembro de 2011, conforme autoriza a Lei Municipal nº 1.567/11.

CLÁUSULA OITAVA - REAJUSTE

O preço pelo qual será contratado o objeto do presente não sofrerá reajustes.

CLAUSULA NONA - DIREITO E RESPONSABILIDADE DAS PARTES**DAS OBRIGAÇÕES DAS PARTES**

São obrigações da CONTRATADA:

1. Disponibilizar pessoal técnico especializado em assessoramento para elaboração, acompanhamento, execução e avaliação do Plano Anual de trabalho - PAT;
2. Viabilizar as instalações físicas necessárias para a execução dos trabalhos descritos no PAT 2011, nos Centros de Treinamento e Estações Experimentais;
3. Disponibilizar material técnico e de apoio necessários à prestação dos serviços previstos no PAT;
4. Fornecer cursos de capacitação técnica aos profissionais que atuam no Município CONTRATANTE;
5. Acompanhar, orientar e assessorar na prestação dos trabalhos referentes ao PAT no Município CONTRATANTE;
6. Implementar os trabalhos de interesse do CONTRATANTE e os que lhe couberem no PAT;
7. Participar de reuniões quando solicitadas pelo CONTRATANTE;
8. Responsabilizar-se pela execução dos Programas da Secretaria de Estado da Agricultura e Desenvolvimento Rural e demais programas institucionais do governo federal em que tenha tal atribuição, no nível Municipal.
9. Atender aos encargos trabalhistas, previdenciários, fiscais e comerciais, decorrentes da execução do presente contrato;
10. Manter durante toda a execução do contrato, em compatibilidade com as obrigações por ela assumidas, todas as condições de habilitação e qualificação exigidas na contratação, sob pena de rescisão contratual;
11. Responsabilizar-se pela boa qualidade dos serviços executados, obrigando-se a executar o Contrato nos exatos termos e condições do que foi avençado;
12. Apresentar, sempre que solicitado, durante a execução do contrato, documentos que comprovem estar cumprindo a legislação em vigor;
13. Permitir que os prepostos da CONTRATANTE inspecionem, a qualquer tempo e hora, o andamento dos serviços, bem como a facilitar todas as atividades de fiscalização e vistoria na prestação dos serviços, fornecendo as informações, esclarecimentos e demais elementos necessários;
14. Prestar auxílio da coordenação e condução das ações vinculadas e definidas para a execução da Lei nº. 1.491/2010, de 26 de maio de 2010, que dispõe "Cria o Produtor de Águas e Protetor das Nascentes".

São obrigações do CONTRATANTE:

1. Repassar para CONTRATADA o valor ajustado na conformidade da Cláusula Quinta, referente à prestação dos serviços objeto do presente instrumento de contrato;
2. Permitir o acesso dos técnicos da CONTRATADA às áreas e locais onde serão prestados os serviços;
3. Promover a participação dos seus técnicos nos cursos ministrados pela CONTRATADA;
4. Supervisionar e acompanhar a prestação dos serviços, e
5. Proceder à avaliação dos serviços prestados e emitir relatório com os resultados obtidos.

PARÁGRAFO TERCEIRO. O presente Contrato não será, de nenhuma forma e por nenhum motivo, considerado como fundamento para a constituição de vínculo trabalhista, responsabilização solidária ou subsidiária, entre a CONTRATADA.

PARÁGRAFO QUARTO. Nos termos da legislação vigente, o CONTRATANTE pode exigir, a qualquer tempo, a sub-rogação do Contrato, no seu todo ou em parte a si próprio ou a quem determinar, caso a execução não seja comprovadamente a do Processo de Licitação nº 32/2011, Inexigibilidade de Licitação nº 01/2011, indenizando a CONTRATADA pelos serviços até então prestados.

PARÁGRAFO QUINTO. O CONTRATANTE reserva-se no direito de adjudicar os serviços ora contratados no todo ou em parte, de acordo com a sua disponibilidade financeira e necessidade, sem que caiba à CONTRATADA direito de indenização.

CLÁUSULA DECIMA - ACOMPANHAMENTO E FISCALIZAÇÃO

A supervisão na execução do objeto ora contratado, bem como a fiscalização na prestação dos serviços, será de competência e responsabilidade da Secretaria Municipal da Agricultura, através dos funcionários Edinarte Antonio Beninca - Secretário Municipal da Agricultura e Mauricio Juraszek - Assessor de Planejamento e de Gestão Administrativa, ou comissão designada para este fim, a quem caberá verificar se estão sendo cumpridos os termos deste Contrato.

PARAGRAFO ÚNICO. A fiscalização exercida pela Contratante não excluirá ou reduzirá a responsabilidade da Contratada pela completa e perfeita execução do objeto contratual.

CLAUSULA DÉCIMA PRIMEIRA - SANÇÕES ADMINISTRATIVAS PARA O CASO DE INADIMPLENTO CONTRATUAL.

Pela inexecução total ou parcial do Contrato a CONTRATANTE poderá, garantida a prévia defesa, aplicar a CONTRATADA as sanções previstas no artigo 87 da Lei 8.666/93, sendo que em caso de multa esta corresponderá a 10% (dez por cento) sobre o valor total do contrato.

CLAUSULA DÉCIMA SEGUNDA - RESCISÃO

O presente contrato poderá ser rescindido caso ocorram quaisquer dos fatos elencados nos Artigos 78 e seguintes da Lei nº. 8.666/93, especialmente no caso de inexecução total ou parcial do mesmo.

PARÁGRAFO ÚNICO. O presente contrato poderá ser denunciado por qualquer das partes, sem ônus, desde que haja notificação escrita prévia à outra parte de, com no mínimo 30 (trinta) dias de antecedência.

CLÁUSULA DÉCIMA TERCEIRA - VINCULAÇÃO AO PROCEDIMENTO LICITATÓRIO

Este Contrato vincula-se ao Procedimento Licitatório nº 25/2010 e Inexigibilidade de Licitação nº 01/2010, para todos os efeitos legais e jurídicos, aqueles consignados na Lei nº 8.666/93 com as alterações posteriores, especialmente nas dúvidas, contradições e omissões.

CLÁUSULA DÉCIMA QUARTA - CONDIÇÕES DE HABILITAÇÃO

A CONTRATADA se obriga a manter durante a vigência contratual, as condições de habilitação e qualificação exigidas no procedimento licitatório que lhe deu origem, sob pena de motivo justo para rescisão e aplicação de penalidades.

CLÁUSULA DÉCIMA QUINTA - RECURSOS ADMINISTRATIVOS

Da penalidade aplicada caberá recurso, no prazo de 05 (cinco) dias úteis da notificação, à autoridade superior àquela que aplicou a sanção, ficando sobrestada a mesma até o julgamento do pleito.

CLÁUSULA DÉCIMA SEXTA - ALTERAÇÕES

Este contrato poderá ser alterado, nos casos previstos pelo disposto no Art. 65 da Lei n. 8.666, de 21 de junho de 1993, sempre através de Termo Aditivo.

CLÁUSULA DÉCIMA SÉTIMA - LEGISLAÇÃO APLICÁVEL

O presente Instrumento contratual rege-se pelas disposições expressas na Lei 8.666/93, de 21 de junho de 1993, e suas posteriores alterações, e pelos Preceitos de Direito Público, aplicando-se-lhe supletivamente os princípios da Teoria Geral dos Contratos e as disposições do Direito Privado.

CLÁUSULA DÉCIMA OITAVA - TRANSMISSÃO DE DOCUMENTOS

A troca eventual de documentos e cartas entre o Contratante e a Contratada será feita através de Protocolo. Nenhuma outra forma será considerada como prova de entrega de documentos ou cartas.

CLÁUSULA DÉCIMA NONA - VIGÊNCIA DO CONTRATO

A vigência deste Contrato terá início no dia da assinatura e término em 31 de dezembro de 2011.

CLÁUSULA VIGÉSSIMA - DOS CASOS OMISSOS

Os casos omissos serão resolvidos à luz da Lei n.º 8.666/93 e suas alterações, e dos Princípios Gerais de Direito.

CLÁUSULA VIGÉSIMA PRIMEIRA - DA PUBLICIDADE

Uma vez firmado, o presente contrato terá seu extrato publicado no Órgão Oficial do Município, pela Contratante, dando-se cumprimento ao disposto no Artigo 61, parágrafo 1º da Lei n.º 8.666/93.

CLÁUSULA VIGÉSIMA SEGUNDA - DO FORO

Fica eleito o Foro da Comarca de Porto União - SC, para dirimir questões decorrentes deste contrato, com renúncia expressa de qualquer outro, por mais privilegiado que seja, sem prejuízo do disposto no inciso X, do artigo 29 da Constituição Federal, com a redação dada pela Emenda Constitucional nº. 19/98. E, para que este Contrato passe a produzir seus jurídicos e legais efeitos, leva a chancela das partes, em 06 (seis) vias de igual teor e forma, na presença das testemunhas que também o firmam.

Irineópolis (SC), 18 de julho de 2011.

WANDERLEI LEZAN

Prefeito Municipal

Município de Irineópolis

DONATO JOÃO NOERNBERG

Gerente Regional

Empresa de Pesquisa Agropecuária e

Extensão Rural de Santa Catarina - Epagri

Testemunhas:

Nome: Cleris Mauro Schafaschek

CPF: 015.613.749-62

Nome: Igor Daniel dos Santos

CPF: 082.464.699-16

Decreto Nº 2114/21011

Decreto nº 2114/2011.

DISPÕE SOBRE CRÉDITO ADICIONAL SUPLEMENTAR E DÁ OUTRAS PROVIDÊNCIAS.

O Prefeito Municipal de Irineópolis, cidadão WANDERLEI LEZAN, no uso das atribuições que lhe são conferidas e autorizado pela Lei nº 1570 de 14 de julho de 2011,

DECRETA:

Art. 1º - Ficam anuladas parcialmente no Orçamento Geral do Município de Irineópolis, no exercício corrente, as dotações a seguir especificadas, no montante de R\$ 74.000,00 (setenta e quatro mil reais).

02 - PODER EXECUTIVO

02.02 - GABINETE DO PREFEITO

2.001 - Manutenção do Gabinete do Prefeito

4.4.90.00.00.00.00.0100 (3) Aplicações Diretas R\$ 5.000,00

02.03 - SECRETARIA DA ADMINISTRAÇÃO

2.002 - Manutenção da Secretaria da Administração

4.4.90.00.00.00.00.0100 (12) Aplicações Diretas R\$ 3.000,00

02.08 - SECRETARIA DO DESENVOLVIMENTO ECONOMICO

1.005 - Incentivo a Indústria

4.4.90.00.00.00.00.0100 (75) Aplicações Diretas R\$ 6.000,00

2015 - Incentivo as Ações de Turismo

3.3.90.00.00.00.00.0100 (77) Aplicações Diretas R\$ 10.000,00

4.4.90.00.00.00.00.0100 (79) Aplicações Diretas R\$ 8.000,00

02.10 - SECRETARIA DO DESENVOLVIMENTO COMUNITÁRIO

2.019 - Manutenção do Conselho Tutelar

4.4.90.00.00.00.00.0100 (105) Aplicações Diretas R\$ 2.000,00

2.021 - Manutenção do Departamento de Emprego e Renda

3.1.90.00.00.00.00.0100 (113) Aplicações Diretas R\$ 1.000,00

3.3.90.00.00.00.00.0100 (114) Aplicações Diretas R\$ 1.000,00

2.023 - Desenvolvimento da Cultura

4.4.90.00.00.00.00.0100 (120) Aplicações Diretas R\$ 2.000,00

2.024 - Manutenção do Desporto Comunitário

4.4.90.00.00.00.00.0100 (123) Aplicações Diretas R\$ 2.000,00

02.11 - FUNDO DE INFÂNCIA E ADOLESCÊNCIA

2.053 - Programa Amigo de Valor

3.3.90.00.00.00.00.0232 (127) Aplicações Diretas R\$ 3.000,00

4.4.90.00.00.00.00.0232 (128) Aplicações Diretas R\$ 3.000,00

02.12 - FUNREBOM

2.026 - Manutenção do Funrebom

3.3.90.00.00.00.00.0100 (130) Aplicações Diretas R\$ 5.000,00

02.13 - FUNDO MUNICIPAL DE HABITAÇÃO DE INTERESSE SOCIAL

1.009 - Construção de Casas Populares

4.4.90.00.00.00.00.0100 (133) Aplicações Diretas R\$ 13.000,00

02.14 - FUNDO MUNICIPAL DE SANEAMENTO BÁSICO

1.010 - Ações de Saneamento Básico

3.3.90.00.00.00.00.0100 (136) Aplicações Diretas R\$ 5.000,00

4.4.90.00.00.00.00.0100 (137) Aplicações Diretas R\$ 5.000,00

T O T A L R\$ 74.000,00

Art. 2º - Por conta das anulações previstas no artigo anterior, ficam suplementadas as dotações a seguir especificadas, que tem previsão de dispêndio no exercício dos valores atribuídos.

02 - PODER EXECUTIVO

02.09 - SECRETARIA DA ADMINISTRAÇÃO

2.002 - Manutenção da Secretaria de Administração

3.2.90.00.00.00.00.0100 (9) Aplicações Diretas R\$ 8.000,00

4.6.90.00.00.00.00.0100 (14) Aplicações Diretas R\$ 56.000,00

02.07 - SECRETARIA DA AGRICULTURA

2.014 - Manutenção da Secretaria da Agricultura

4.4.90.00.00.00.00.0100 (71) Aplicações Diretas R\$ 10.000,00

T O T A L R\$ 74.000,00

Art. 3º - Este Decreto entra em vigor na data de sua publicação, revogadas as disposições em contrário.

Prefeitura Municipal de Irineópolis, em 14 de julho de 2011.

WANDERLEI LEZAN

Prefeito Municipal

Decreto Nº 2116/2011

Decreto nº 2116/2011.

DISPÕE SOBRE CRÉDITO ADICIONAL SUPLEMENTAR E DÁ OUTRAS PROVIDÊNCIAS.

O Prefeito Municipal de Irineópolis, cidadão WANDERLEI LEZAN, no uso das atribuições que lhe são conferidas e autorizado pela Lei nº 1572 de 14 de julho de 2011,

DECRETA:

Art. 1º - Ficam anuladas no Orçamento do Fundo Municipal de Saúde do Município de Irineópolis, no exercício corrente, as dotações a seguir especificadas, no montante de R\$ 8.000,00 (oito mil reais), conforme discriminação seguinte:

04 - FUNDO MUNICIPAL DE SAÚDE

01 - FUNDO MUNICIPAL DE SAÚDE

2.036 - Manutenção do Programa Saúde Bucal

3.3.90.00.00.00.00.01.0251.0 (31) Aplicações Diretas R\$ 3.000,00

4.4.90.00.00.00.00.01.0251.0 (33) Aplicações Diretas R\$ 5.000,00

T O T A L R\$ 8.000,00

Art. 2º - Por conta das anulações previstas no artigo anterior, fica suplementada a dotação a seguir especificada, que tem previsão de dispêndio no exercício dos valores atribuídos.

04 - FUNDO MUNICIPAL DE SAÚDE

01 - FUNDO MUNICIPAL DE SAÚDE

2.037 - Manutenção do Samu

3.3.90.00.00.00.00.01.0251.0 (36) Aplicações Diretas R\$ 8.000,00

T O T A L R\$ 8.000,00

Art. 3º - Este Decreto entra em vigor na data de sua publicação, revogadas as disposições em contrário.

Prefeitura Municipal de Irineópolis, em 14 de julho de 2011.

WANDERLEI LEZAN

Prefeito Municipal

Decreto Nº 2117/2011

Decreto nº 2117/2011.

DISPÕE SOBRE CRÉDITO ADICIONAL SUPLEMENTAR E DÁ OUTRAS PROVIDÊNCIAS.

O Prefeito Municipal de Irineópolis, cidadão WANDERLEI LEZAN, no uso das atribuições que lhe são conferidas e autorizado pela Lei nº 1573 de 14 de julho de 2011,

DECRETA:

Art. 1º - Ficam Anuladas parcialmente no Orçamento Geral do Município de Irineópolis, no exercício corrente, as dotações a seguir especificadas, no montante de R\$ 420.000,00 (quatrocentos e vinte mil reais), conforme discriminação:

04 - FUNDO MUNICIPAL DE SAÚDE

01 - FUNDO MUNICIPAL DE SAÚDE

2.031 Manutenção de Ações de Serviços Públicos em Saúde

3.3.90.00.00.00.00.00.0221 (62) - Aplicações Diretas R\$ 70.000,00

4.4.90.00.00.00.00.00.0221 (7) - Aplicações Diretas R\$ 350.000,00

TOTAL R\$ 420.000,00

Art. 2º - Por conta das anulações previstas no artigo anterior, ficam suplementadas as dotações a seguir especificadas, que tem previsão de dispêndio no exercício dos valores atribuídos.

04 - FUNDO MUNICIPAL DE SAÚDE

01 - FUNDO MUNICIPAL DE SAÚDE

2.031 Manutenção de Ações de Serviços Públicos em Saúde

3.1.90.00.00.00.00.00.0251 (2) - Aplicações Diretas R\$ 100.000,00

3.3.90.00.00.00.00.00.0251 (6) - Aplicações Diretas R\$ 300.000,00

4.4.90.00.00.00.00.00.0251 (10) - Aplicações Diretas R\$ 20.000,00

TOTAL R\$ 420.000,00

Art. 3º - Este Decreto entra em vigor na data de sua publicação, revogadas as disposições em contrário.

Prefeitura Municipal de Irineópolis, em 14 de julho de 2011.

WANDERLEI LEZAN

Prefeito Municipal

Lei Nº 1570/2011

Lei nº 1570 de 14 de julho de 2011.

DISPÕE SOBRE CRÉDITO ADICIONAL SUPLEMENTAR E DÁ OUTRAS PROVIDÊNCIAS.

WANDERLEI LEZAN, Prefeito Municipal de Irineópolis, faz saber a todos os habitantes do município que a Câmara Municipal aprovou e ele sanciona a seguinte:

LEI:

Art. 1º - Ficam anuladas parcialmente no Orçamento Geral do Município de Irineópolis, no exercício corrente, as dotações a seguir especificadas, no montante de R\$ 74.000,00 (setenta e quatro mil reais).

02 - PODER EXECUTIVO

02.02 - GABINETE DO PREFEITO

2.001 - Manutenção do Gabinete do Prefeito

4.4.90.00.00.00.00.0100 (3) Aplicações Diretas R\$ 5.000,00

02.03 - SECRETARIA DA ADMINISTRAÇÃO

2.002 - Manutenção da Secretaria da Administração

4.4.90.00.00.00.00.0100 (12) Aplicações Diretas R\$ 3.000,00

02.08 - SECRETARIA DO DESENVOLVIMENTO ECONOMICO

1.005 - Incentivo a Indústria

4.4.90.00.00.00.00.0100 (75) Aplicações Diretas R\$ 6.000,00

2015 - Incentivo as Ações de Turismo

3.3.90.00.00.00.00.0100 (77) Aplicações Diretas R\$ 10.000,00

4.4.90.00.00.00.00.0100 (79) Aplicações Diretas R\$ 8.000,00

02.10 - SECRETARIA DO DESENVOLVIMENTO COMUNITÁRIO
2.019 - Manutenção do Conselho Tutelar
4.4.90.00.00.00.0100 (105) Aplicações Diretas R\$ 2.000,00

2.021 - Manutenção do Departamento de Emprego e Renda
3.1.90.00.00.00.00.0100 (113) Aplicações Diretas R\$ 1.000,00
3.3.90.00.00.00.00.0100 (114) Aplicações Diretas R\$ 1.000,00

2.023 - Desenvolvimento da Cultura
4.4.90.00.00.00.00.0100 (120) Aplicações Diretas R\$ 2.000,00

2.024 - Manutenção do Desporto Comunitário
4.4.90.00.00.00.00.0100 (123) Aplicações Diretas R\$ 2.000,00

02.11 - FUNDO DE INFÂNCIA E ADOLESCÊNCIA
2.053 - Programa Amigo de Valor
3.3.90.00.00.00.00.0232 (127) Aplicações Diretas R\$ 3.000,00
4.4.90.00.00.00.00.0232 (128) Aplicações Diretas R\$ 3.000,00

02.12 - FUNREBOM
2.026 - Manutenção do Funrebom
3.3.90.00.00.00.00.0100 (130) Aplicações Diretas R\$ 5.000,00

02.13 - FUNDO MUNICIPAL DE HABITAÇÃO DE INTERESSE SOCIAL
1.009 - Construção de Casas Populares
4.4.90.00.00.00.00.0100 (133) Aplicações Diretas R\$ 13.000,00

02.14 - FUNDO MUNICIPAL DE SANEAMENTO BÁSICO
1.010 - Ações de Saneamento Básico
3.3.90.00.00.00.00.0100 (136) Aplicações Diretas R\$ 5.000,00
4.4.90.00.00.00.00.0100 (137) Aplicações Diretas R\$ 5.000,00

T O T A L R\$ 74.000,00

Art. 2º - Por conta das anulações previstas no artigo anterior, ficam suplementadas as dotações a seguir especificadas, que tem previsão de dispêndio no exercício dos valores atribuídos.

02 - PODER EXECUTIVO
02.09 - SECRETARIA DA ADMINISTRAÇÃO
2.002 - Manutenção da Secretaria de Administração
3.2.90.00.00.00.00.0100 (9) Aplicações Diretas R\$ 8.000,00
4.6.90.00.00.00.00.0100 (14) Aplicações Diretas R\$ 56.000,00

02.07 - SECRETARIA DA AGRICULTURA
2.014 - Manutenção da Secretaria da Agricultura
4.4.90.00.00.00.00.0100 (71) Aplicações Diretas R\$ 10.000,00

T O T A L R\$ 74.000,00

Art. 3º - Esta Lei entra em vigor na data de sua publicação, revogadas as disposições em contrário.

Prefeitura Municipal de Irineópolis, em 14 de julho de 2011.
WANDERLEI LEZAN
Prefeito Municipal

Lei Nº 1570/2011

Lei nº 1570 de 14 de julho de 2011.
DISPÕE SOBRE CRÉDITO ADICIONAL SUPLEMENTAR E DÁ OUTRAS PROVIDÊNCIAS.

WANDERLEI LEZAN, Prefeito Municipal de Irineópolis, faz saber a todos os habitantes do município que a Câmara Municipal aprovou e ele sanciona a seguinte:

LEI:

Art. 1º - Ficam anuladas parcialmente no Orçamento Geral do Município de Irineópolis, no exercício corrente, as dotações a seguir especificadas, no montante de R\$ 74.000,00 (setenta e quatro mil reais).

02 - PODER EXECUTIVO
02.02 - GABINETE DO PREFEITO
2.001 - Manutenção do Gabinete do Prefeito
4.4.90.00.00.00.00.0100 (3) Aplicações Diretas R\$ 5.000,00

02.03 - SECRETARIA DA ADMINISTRAÇÃO
2.002 - Manutenção da Secretaria da Administração
4.4.90.00.00.00.00.0100 (12) Aplicações Diretas R\$ 3.000,00

02.08 - SECRETARIA DO DESENVOLVIMENTO ECONOMICO
1.005 - Incentivo a Indústria
4.4.90.00.00.00.00.0100 (75) Aplicações Diretas R\$ 6.000,00

2015 - Incentivo as Ações de Turismo
3.3.90.00.00.00.00.0100 (77) Aplicações Diretas R\$ 10.000,00
4.4.90.00.00.00.00.0100 (79) Aplicações Diretas R\$ 8.000,00

02.10 - SECRETARIA DO DESENVOLVIMENTO COMUNITÁRIO
2.019 - Manutenção do Conselho Tutelar
4.4.90.00.00.00.00.0100 (105) Aplicações Diretas R\$ 2.000,00

2.021 - Manutenção do Departamento de Emprego e Renda
3.1.90.00.00.00.00.0100 (113) Aplicações Diretas R\$ 1.000,00
3.3.90.00.00.00.00.0100 (114) Aplicações Diretas R\$ 1.000,00

2.023 - Desenvolvimento da Cultura
4.4.90.00.00.00.00.0100 (120) Aplicações Diretas R\$ 2.000,00

2.024 - Manutenção do Desporto Comunitário
4.4.90.00.00.00.00.0100 (123) Aplicações Diretas R\$ 2.000,00

02.11 - FUNDO DE INFÂNCIA E ADOLESCÊNCIA
2.053 - Programa Amigo de Valor
3.3.90.00.00.00.00.0232 (127) Aplicações Diretas R\$ 3.000,00
4.4.90.00.00.00.00.0232 (128) Aplicações Diretas R\$ 3.000,00

02.12 - FUNREBOM
2.026 - Manutenção do Funrebom
3.3.90.00.00.00.00.0100 (130) Aplicações Diretas R\$ 5.000,00

02.13 - FUNDO MUNICIPAL DE HABITAÇÃO DE INTERESSE SOCIAL
1.009 - Construção de Casas Populares
4.4.90.00.00.00.00.0100 (133) Aplicações Diretas R\$ 13.000,00

02.14 - FUNDO MUNICIPAL DE SANEAMENTO BÁSICO
1.010 - Ações de Saneamento Básico
3.3.90.00.00.00.00.0100 (136) Aplicações Diretas R\$ 5.000,00
4.4.90.00.00.00.00.0100 (137) Aplicações Diretas R\$ 5.000,00

T O T A L R\$ 74.000,00

Art. 2º - Por conta das anulações previstas no artigo anterior, ficam suplementadas as dotações a seguir especificadas, que tem previsão de dispêndio no exercício dos valores atribuídos.

02 - PODER EXECUTIVO
02.09 - SECRETARIA DA ADMINISTRAÇÃO
2.002 - Manutenção da Secretaria de Administração
3.2.90.00.00.00.00.0100 (9) Aplicações Diretas R\$ 8.000,00
4.6.90.00.00.00.00.0100 (14) Aplicações Diretas R\$ 56.000,00

02.07 - SECRETARIA DA AGRICULTURA
2.014 - Manutenção da Secretaria da Agricultura
4.4.90.00.00.00.00.0100 (71) Aplicações Diretas R\$ 10.000,00

T O T A L R\$ 74.000,00

Art. 3º - Esta Lei entra em vigor na data de sua publicação, revogadas as disposições em contrário.

Prefeitura Municipal de Irineópolis, em 14 de julho de 2011.
WANDERLEI LEZAN
Prefeito Municipal

Lei Nº 1571/2011

Lei nº 1571 de 14 de julho de 2011.

DISPÕE SOBRE CRÉDITO ESPECIAL E DÁ OUTRAS PROVIDÊNCIAS.

WANDERLEI LEZAN, Prefeito Municipal de Irineópolis, faz saber a todos os habitantes do município que a Câmara Municipal aprovou e ele sanciona a seguinte:

LEI:

Art. 1º - Fica o chefe do poder executivo Municipal autorizado conforme art. 24 Parágrafo único, da Lei nº 1504 de 21 de julho de 2010, a abrir Crédito Especial no Orçamento Geral do Município de Irineópolis, no exercício corrente, a dotações a seguir especificadas, no montante de R\$ 200.000,00 (duzentos mil reais), conforme discriminação seguinte:

02 - PODER EXECUTIVO

02.10 - SECRETARIA DO DESENVOLVIMENTO COMUNITÁRIO

1.008 - Construção de Centro de Múltiplo Uso, Centro de Convivência

4.4.90.00.00.00.00.0100 Aplicações Diretas R\$ 200.000,00

T O T A L R\$ 200.000,00

Art. 2º - Para dar cobertura ao Crédito citado no artigo precedente serão utilizados recursos provenientes de anulação parcial de dotação orçamentária.

02 - PODER EXECUTIVO

02.09 - SECRETARIA DA INFRAESTRUTURA

2.018 - Manutenção do Transporte Rodoviário

3.3.90.00.00.00.00.0256 (97) Aplicações Diretas R\$ 200.000,00

T O T A L R\$ 200.000,00

Art. 3º - Esta Lei entra em vigor na data de sua publicação, revogadas as disposições em contrário.

Prefeitura Municipal de Irineópolis, em 14 de julho de 2011.
WANDERLEI LEZAN
Prefeito Municipal

Lei Nº 1572

Lei nº 1572 de 14 de julho de 2011.

DISPÕE SOBRE CRÉDITO ADICIONAL SUPLEMENTAR E DÁ OUTRAS PROVIDÊNCIAS.

WANDERLEI LEZAN, Prefeito Municipal de Irineópolis, faz saber a todos os habitantes do município que a Câmara Municipal aprovou e ele sanciona a seguinte:

LEI:

Art. 1º - Ficam anuladas no Orçamento do Fundo Municipal de Saúde do Município de Irineópolis, no exercício corrente, as dotações a seguir especificadas, no montante de R\$ 8.000,00 (oito mil

reais), conforme discriminação seguinte:

04 - FUNDO MUNICIPAL DE SAÚDE

01 - FUNDO MUNICIPAL DE SAÚDE

2.036 - Manutenção do Programa Saúde Bucal

3.3.90.00.00.00.00.01.0251.0 (31) Aplicações Diretas R\$ 3.000,00

4.4.90.00.00.00.00.01.0251.0 (33) Aplicações Diretas R\$ 5.000,00

T O T A L R\$ 8.000,00

Art. 2º - Por conta das anulações previstas no artigo anterior, fica suplementada a dotação a seguir especificada, que tem previsão de dispêndio no exercício dos valores atribuídos.

04 - FUNDO MUNICIPAL DE SAÚDE

01 - FUNDO MUNICIPAL DE SAÚDE

2.037 - Manutenção do Samu

3.3.90.00.00.00.00.01.0251.0 (36) Aplicações Diretas R\$ 8.000,00

T O T A L R\$ 8.000,00

Art. 3º - Esta Lei entra em vigor na data de sua publicação, revogadas as disposições em contrário.

Prefeitura Municipal de Irineópolis, em 14 de julho de 2011.
WANDERLEI LEZAN
Prefeito Municipal

Lei Nº 1573/2011

Lei nº 1573 de 14 de julho de 2011.

DISPÕE SOBRE CRÉDITO ADICIONAL SUPLEMENTAR E DÁ OUTRAS PROVIDÊNCIAS.

WANDERLEI LEZAN, Prefeito Municipal de Irineópolis, faz saber a todos os habitantes do município que a Câmara Municipal aprovou e ele sanciona a seguinte:

LEI:

Art. 1º - Ficam Anuladas parcialmente no Orçamento Geral do Município de Irineópolis, no exercício corrente, as dotações a seguir especificadas, no montante de R\$ 420.000,00 (quatrocentos e vinte mil reais), conforme discriminação:

04 - FUNDO MUNICIPAL DE SAÚDE

01 - FUNDO MUNICIPAL DE SAÚDE

2.031 Manutenção de Ações de Serviços Públicos em Saúde

3.3.90.00.00.00.00.00.0221 (62) - Aplicações Diretas R\$ 70.000,00

4.4.90.00.00.00.00.00.0221 (7) - Aplicações Diretas R\$ 350.000,00

TOTAL R\$ 420.000,00

Art. 2º - Por conta das anulações previstas no artigo anterior, ficam suplementadas as dotações a seguir especificadas, que tem previsão de dispêndio no exercício dos valores atribuídos.

04 - FUNDO MUNICIPAL DE SAÚDE

01 - FUNDO MUNICIPAL DE SAÚDE

2.031 Manutenção de Ações de Serviços Públicos em Saúde

3.1.90.00.00.00.00.00.0251 (2) - Aplicações Diretas R\$ 100.000,00

3.3.90.00.00.00.00.00.0251 (6) - Aplicações Diretas R\$ 300.000,00

4.4.90.00.00.00.00.00.0251 (10) - Aplicações Diretas R\$ 20.000,00

TOTAL R\$ 420.000,00

Art. 3º - Esta Lei entra em vigor na data de sua publicação, revogadas as disposições em contrário.

Prefeitura Municipal de Irineópolis, em 14 de julho de 2011.
WANDERLEI LEZAN
Prefeito Municipal

Extrato Homologação Processo Nº 32/2011

PREFEITURA MUNICIPAL DE IRINEÓPOLIS
ESTADO DE SANTA CATARINA
PROCESSO LICITATORIO Nº. 32/2011
INEXIGIBILIDADE DE LICITAÇÃO Nº. 01/2011

Expirado o prazo recursal, torna publico a HOMOLOGAÇÃO do processo licitatório em epigrafe e a adjudicação da Empresa de Pesquisa Agropecuária e Extensão Rural de Santa Catarina - Epagri, conforme abaixo discriminado:

Objeto: prestação de serviço de Assistência Técnica e Extensão Rural.

VALOR CONTRATUAL - Pela execução do objeto ora contratado, a CONTRATANTE, pagará a CONTRATADA, o valor global de R\$ 44.416,00 (quarenta e quatro mil, quatrocentos e dezesseis reais), a serem repassados em 08 (oito) parcelas mensais e sucessivas de R\$ 5.552,00 (cinco mil, quinhentos e cinquenta e dois reais), no período de maio a dezembro de 2011, conforme autoriza a Lei Municipal nº 1567/11, conforme discriminação abaixo:

Parc.	Valor	ISSQN/reter	IR a reter	Valor Líquido
1ª	5.552,00	277,60	83,28	5.191,12
2ª	5.552,00	277,60	83,28	5.191,12
3ª	5.552,00	277,60	83,28	5.191,12
4ª	5.552,00	277,60	83,28	5.191,12
5ª	5.552,00	277,60	83,28	5.191,12
6ª	5.552,00	277,60	83,28	5.191,12
7ª	5.552,00	277,60	83,28	5.191,12
8ª	5.552,00	277,60	83,28	5.191,12

Irineópolis, 18 de julho de 2011.
WANDERLEI LEZAN
Prefeito Municipal

Itapoá

PREFEITURA

Concorrência Nº 01/2011 - Processo Nº 55/2011

PREFEITURA MUNICIPAL DE ITAPOÁ
Preâmbulo (art. 40, caput)

O Município de Itapoá-SC torna público que fará realizar no dia 17/08/2011 às 09h:30m, a Sessão Pública de abertura de envelopes de habilitação e propostas, e até as 08h:30m estará recebendo envelopes dos possíveis interessados em participar do certame em epigrafe, o que ocorrerá em sua sede administrativa, sita à Rua Nossa Senhora do Perpétuo Socorro, n.º 430, Licitação na modalidade Concorrência nº 01/2011 - Processo nº 55/2011, para a Contratação de empresa especializada do ramo de engenharia sanitária para realizar a Gestão dos Resíduos produzidos pelo município, compreendendo os serviços de transporte, tratamento e destinação final em aterro sanitário devidamente licenciado para

resíduos sólidos urbanos compactáveis, domiciliares. O Edital contendo especificações em partes poderá ser retirado no site www.itapoa.sc.gov.br e www.diariomunicipal.sc.gov.br e para retirada da complementação do edital que se dará na sede da Prefeitura na Secretaria de Administração e Finanças/ Departamento de Licitações e Contratos e será cobrado uma taxa de R\$ 25,00 (vinte e cinco reais). O horário disponível para retirada é das 07h:30m às 12h:00m e 13h:30m às 16h:00m.

Itapoá, 14 de julho de 2011.
ERVINO SPERANDIO
MUNICÍPIO DE ITAPOÁ/SC
Prefeito Municipal

Contrato Administrativo Nº 48/2011 passes escolares

ESTADO DE SANTA CATARINA
PREFEITURA MUNICIPAL DE ITAPOÁ
EXTRATO
CONTRATO ADMINISTRATIVO Nº 48/2011

OBJETO: Aquisição de até 5.494 (cinco mil quatrocentos e noventa e quatro) passes escolares diários, para o transporte de até 2.747 (dois mil, setecentos e quarenta e sete) alunos da Rede Municipal e Estadual de Ensino, atendendo a 99 (noventa e nove) dias letivos.

CONTRATANTE: Prefeitura Municipal de Itapoá/SC, através do Gabinete do Prefeito.

CONTRATADO: TRANSITA TRANSPORTES ITAPOÁ TURISMO E ALUGUEL LTDA., com sede na Rua Falcão, 452, na cidade de Caraguatatuba/SP, inscrita n.º CNPJ/MF sob n.º. 04.632.523/0001-01, com filial a Avenida José Pacheco da Silva, s/n, Itapema do Norte, município de Itapoá/SC

VALOR TOTAL R\$: 402.490,44 (quatrocentos e dois mil quatrocentos e noventa reais e quarenta e quatro centavos).

PRAZO DE VIGÊNCIA: Os serviços objeto deste contrato deverão ser fornecidos no período de 12 de julho de 2011 até 09 de dezembro de 2011.

BASE LEGAL: Lei 8.666/93, alterada pela Lei 8.883/94 e Lei 9.648/98.

Itapoá/SC, 12/07/2011.
CARLITO JOAQUIM CUSTÓDIO JÚNIOR
Presidente da Comissão Permanente da Licitação

Dispensa de Licitação Nº 09/2011

ESTADO DE SANTA CATARINA
PREFEITURA MUNICIPAL DE ITAPOÁ
EXTRATO
DISPENSA DE LICITAÇÃO Nº 09/2011
PROCESSO Nº 59/2011

OBJETO: Contratação de empresa de engenharia elétrica, para executar os serviços no Sistema de Iluminação Pública sob a responsabilidade do Município de Itapoá, composto nesta data de 6.424 (seis mil quatrocentos e vinte quatro) pontos de iluminação pública, incluindo os serviços de manutenção rotineira e de emergência e atendimento de reclamações via call Center e a destinação final de lâmpadas, conforme termo de referencia planilha orçamentária e cronograma de desembolso.

CONTRATANTE: Município de Itapoá/SC, através da Secretaria de Obras e Serviços Públicos, e Administração.

CONTRATADO: ELETRO COMERCIAL ENERGILUZ LTDA EPP, com sede à Rua Abelardo Manoel Peixer, nº 55, Bairro Barreiros na cidade de São José/SC, CEP 88.110-055 inscrita no CNPJ/MF sob o nº. 09.008.659/0001-69 e Inscrição Estadual n.º 255.464.754.

VALOR TOTAL R\$: R\$ 159.348,00 (cento e cinquenta e nove mil

trezentos e quarenta e oito reais).
 PRAZO DE VIGÊNCIA: 06 (seis) meses.
 BASE LEGAL: Art.24, IV, da Lei nº 8.666/93.

Itapoá/SC, 15/07/2011.
 ERVINO SPERANDIO
 Prefeito Municipal

Relatório de Obras

RELATÓRIO DOS PROJETOS/OBRAS DO EXERCÍCIO DE 2011 DO
 MUNICÍPIO DE ITAPOÁ

Art. 45 da LC 101/2000

Secretaria Executiva	Descrição da Obra	Local	Situação	Porcentagem Executada	Previsão de Conclusão	Fonte de Recurso
Obras	Drenagem	Rua Leônidas Pommer	Concluída	100 %	Julho/2011	Recursos Ordinários
Educação	Quadra de Esportes	Escola Municipal Frei Valentim	Concluída	100%	Julho/2011	Recursos Ordinários e Salário Educação
Educação	Quadra de Esportes	Escola Municipal Euclides Emídio da Silva	Em licitação	0 %	Três meses após o início	Recursos Ordinários e Salário Educação
Educação	Reforma	Escola Municipal João Monteiro Cabral	Em Projeto	0 %	Quatro meses após o início	Recursos Ordinários e Salário Educação
Saúde	Preventivo de incêndio do P.A. 24 Horas	Área da Prefeitura	Em Projeto	0 %	20 dias após o início	Ministério da Saúde
Saúde	Extensão Rural – Posto de Saúde do Pontal	Bairro Jaguaruna	Em Projeto	0 %	Quatro meses após o início	Ministério da Saúde
Saúde	Posto de Saúde de Itapema	Itapema	Em Andamento	30 %	Setembro/2011	Ministério da Saúde
Esporte	Praça para Exercícios ao Ar Livre	Rua 280 Itapema do Saí I	Concluída	100 %	Julho/2011	Fundesporte
Esporte	Praça para exercícios ao ar livre	Rua 2080 Balneário Imperador	Em Projeto	0 %	20 dias após o início	Secretaria de Saúde
Esporte	Praça do Paese	Balneário Paese	Em Licitação	0 %	Três meses após o início	Convênio Ministério de Turismo
Planejamento	Nova Sede da Prefeitura	Área entre Jardim Pérola e da Barra	Em Andamento	80 %	Dezembro/ 2011	Convênio com a SDR e Recurso Próprio
Ação Social	Centro de Convivência do Idoso	Balneário Princesa do Mar	Em Licitação	0 %	180 dias após o início	Emenda Parlamentar

Itapoá, 05 de julho de 2011.
 REINILDA FIORESE
 Arquiteta e Urbanista

Joaçaba

PREFEITURA

Extrato de Termo de Convênio Nº 41/2011

EXTRATO DE TERMO DE CONVÊNIO Nº 41/2011

CONVENIENTE: MUNICÍPIO DE JOAÇABA(SC),
 CONVENIADO: ASSOCIAÇÃO JOAÇABANSE DE ESPORTES A MOTOR E CULTURA - CNPJ 13.344.632/0001-14

OBJETO: ESTABELECIMENTO DE BASES PARA A COOPERAÇÃO PARA PROMOVER O REPASSE DE RECURSOS FINANCEIROS DESTINADOS AO PAGAMENTO DE DESPESAS CONFORME PLANO DE APLICAÇÃO APRESENTADO PELA ENTIDADE, PARTE INTEGRANTE DESTE CONVÊNIO
 VALOR: 2.000,00
 VIGÊNCIA DE 03 (TRÊS) MESES, CONTADOS DA DATA DE SUA ASSINATURA.

Joaçaba-SdC, 15 De Julho de 2011.
 RAFAEL LASKE
 Prefeito

JAIME PASCOAL ANZOLIN
 Presidente

Edital de Intimação

EDITAL DE INTIMAÇÃO

O(s) Fiscal(is) de Tributos(s) deste Município, abaixo identificado(s), no uso de suas atribuições, tendo em vista a determinação do inciso III do artigo 263 e art. 215, §2º da Lei Complementar nº 31/97.

I N T I M A

THEODOMIRO DA SILVEIRA FILHO ME, inscrito no Cadastro Municipal de Contribuintes sob o nº 78360, CNPJ nº 03.716.708/0001-31 a tomar ciência da Notificação Preliminar nº 348/2011, no prazo de 15 (quinze) dias, para que regularize a situação.

Joaçaba, 14 de julho de 2011.
 TATIANE MARATEU BORGES
 Fiscal de Tributos Municipais
 Matrícula 7.274



IMPRES**Balancete Financeiro junho 2011 - IMPRES****SANTA CATARINA****INST. DE PREV. DOS SERV.PUB. DO MUNIC. DE JOACABA**

Balancete Financeiro - Por Categoria Econômica

Mês/Ano : Junho/2011

Receita		Despesa	
Títulos	Valor	Títulos	Valor
Receita Orçamentária	427.228,14	Despesa Orçamentária	320.448,60
RECEITA DE CONTRIBUIÇÕES	103.476,24	Despesas exceto Intra-orçamentárias	320.448,60
RECEITA PATRIMONIAL	76.546,85	PESSOAL E ENCARGOS SOCIAIS	3.207,35
RECEITA DE CONTRIBUIÇÕES - INTRA-ORÇAME	205.205,05	OUTRAS DESPESAS CORRENTES	317.241,25
OUTRAS RECEITAS CORRENTES - INTRA-ORÇA	42.000,00		
Receita Extra - Orçamentária	363.366,41	Despesa Extra - Orçamentária	364.301,47
DEPOSITOS	42.917,81	DEPOSITOS	41.848,18
CONSIGNACOES	42.917,81	CONSIGNACOES	41.848,18
PENSAO ALIMENTICIA	1.927,26	PENSAO ALIMENTICIA	1.927,26
TESOURO ESTADUAL E MUNICIPAL	8.123,51	TESOURO ESTADUAL E MUNICIPAL	8.123,51
PLANOS DE PREVIDENCIA E ASSISTENCIA M	12.901,55	PLANOS DE PREVIDENCIA E ASSISTENCIA	12.901,55
EMPRESTIMOS	15.990,58	EMPRESTIMOS	14.920,95
OUTROS CONSIGNATARIOS	3.974,91	OUTROS CONSIGNATARIOS	3.974,91
OBRIGACOES EM CIRCULACAO	320.448,60	OBRIGACOES EM CIRCULACAO	322.453,29
OBRIGACOES A PAGAR	320.448,60	OBRIGACOES A PAGAR	322.453,29
FORNECEDORES	2.878,82	FORNECEDORES	2.878,82
PESSOAL A PAGAR	3.207,35	PESSOAL A PAGAR	3.207,35
OBRIGACOES TRIBUTARIAS	1.800,24	OBRIGACOES TRIBUTARIAS	3.804,93
DEBITOS DIVERSOS A PAGAR	312.562,19	DEBITOS DIVERSOS A PAGAR	312.562,19
Saldos anteriores	21.645.283,79	Saldos atuais	21.751.128,27
Aplicações do RPPS	21.633.067,47	Aplicações do RPPS	21.744.947,13
BANCO C/ MOVIMENTO	12.216,32	BANCO C/ MOVIMENTO	6.181,14
INVESTIMENTOS DO RPPS	0,00	INVESTIMENTOS DO RPPS	0,00
TESOURARIA GERAL	0,00	TESOURARIA GERAL	0,00
Total	22.435.878,34	Total	22.435.878,34

JOACABA, 14/07/2011

MARCIO ROBERTO PICCOLI
CONTADOR CRCSC 025688/O

ELISABET M. Z. SARTORI
DIRETORA PRESIDENTE

SIMAE**Homologação Pregão Presencial 22/2011 - SIMAE**

ESTADO DE SANTA CATARINA SERVICO INTERMUNICIPAL DE AGUA E ESGOTO	PREGÃO PRESENCIAL Nr.: 22/2011 - PR
CNPJ: 84.591.890/0001-43 Rua Tiradentes, 123 C.E.P.: 89600-000 - Joaçaba - SC	Processo Administrativo: 32/2011 Processo de Licitação: 32/2011 Data do Processo: 21/06/2011

Folha: 1/1

TERMO DE HOMOLOGAÇÃO E ADJUDICAÇÃO DE PROCESSO LICITATÓRIO

O Diretora Presidente, ELISABET MARIA ZANELA SARTORI, no uso das atribuições que lhe são conferidas pela legislação em vigor, especialmente pela Lei Nr. 8.666/93 e alterações posteriores, a vista do parecer conclusivo exarado pela Comissão de Licitações, resolve:

01 - HOMOLOGAR E ADJUDICAR a presente Licitação nestes termos:

- a) Processo Nr.: 32/2011
b) Licitação Nr.: 22/2011-PR
c) Modalidade: PREGÃO PRESENCIAL
d) Data Homologação: 14/07/2011
e) Data da Adjudicação: 14/07/2011 Sequência: 0
f) Objeto da Licitação CONTRATAÇÃO DE EMPRESA ESPECIALIZADA EM MEDICINA E SEGURANÇA NO TRABALHO PARA ELABORAÇÃO E ASSISTÊNCIA TÉCNICA AO DESENVOLVIMENTO DOS PROGRAMAS DE SAÚDE DO TRABALHADOR:PPRA, PCMSO, LTCAT E PPP PARA O SIMAE.

g) Fornecedores e Itens Vencedores:	<u>Qtde de Itens</u>	<u>Média Descto (%)</u>	<u>(em Reais R\$)</u> <u>Total dos Itens</u>
- 007168 - SERVIÇO SOCIAL DA INDÚSTRIA - SESI	3	0,0000	8.520,00
	3		8.520,00

02 - Autorizar a emissão da(s) nota(s) de empenho correspondente(s).

Dotação(ões): 2.060.3.3.90.00.00.00.00 (5) Saldo: 84.498,04

Joaçaba, 14 de Julho de 2011.

Elisabet M. Z. Sartori - Diretora Presidente

Lauro Muller

PREFEITURA

Aditivo de Contrato Nº 47/2011

Estado de Santa Catarina
Fundo Municipal de Saúde de Lauro Müller
ADITIVO DE CONTRATO Nº 47/2011
Processo Licitatório nº 21/2011 - Dispensa p/ Compras e Serviços
nº 21/2011

Objeto: SERVIÇOS MÉDICOS DE OBSTETRA E GINECOLOGISTA EM CARATER EMERGENCIAL ATÉ A REALIZAÇÃO DE CONCURSO PÚBLICO

Contratante: Fundo Municipal de Saúde de Lauro Müller
Contratado: KATIANE BRUGNARA ZANINI
Prazo de Vigência: 21/06/2011 a 21/09/2011
Valor: R\$ 930,00 (novecentos e trinta reais)

HÉLIO LUIZ BUNN
Prefeito Municipal

Extrato de Contrato Nº 48/2011

Estado de Santa Catarina
Fundo Municipal de Saúde de Lauro Müller
EXTRATO DE CONTRATO Nº 48/2011
Processo Licitatório nº 26/2011 - Dispensa p/ Compras e Serviços
nº 26/2011

Objeto: PRESTAÇÃO DE SERVIÇOS DE PSIQUIATRIA PARA A SECRETARIA MUNICIPAL DE SAÚDE EM CARATER EMERGENCIAL ATE REALIZAÇÃO DE CONCURSO PUBLICO

Contratante: Fundo Municipal de Saúde de Lauro Müller
Contratado: VICENTE GANEN
Prazo de Vigência: 01/07/2011 a 31/12/2011
Valor: R\$ 11.466,00 (onze mil quatrocentos e sessenta e seis reais)

HÉLIO LUIZ BUNN
Prefeito Municipal

Extrato de Contrato Nº 49/2011

Estado de Santa Catarina
Fundo Municipal de Saúde de Lauro Müller
EXTRATO DE CONTRATO Nº 49/2011
Processo Licitatório nº 27/2011 - Dispensa p/ Compras e Serviços
nº 27/2011

Objeto: PRESTAÇÃO DE SERVIÇOS DE PEDIATRIA PARA A SECRETARIA MUNICIPAL DE SAÚDE EM CARATER EMERGENCIAL ATE REALIZAÇÃO DE CONCURSO PUBLICO

Contratante: Fundo Municipal de Saúde de Lauro Müller
Contratado: PRISCILA SOUZA PRUDENTE DE AQUINO
Prazo de Vigência: 01/07/2011 a 31/12/2011
Valor: R\$ 13.950,00 (treze mil novecentos e cinquenta reais)

HÉLIO LUIZ BUNN
Prefeito Municipal

Extrato de Contrato Nº 50/2011

Estado de Santa Catarina
Fundo Municipal de Saúde de Lauro Müller
EXTRATO DE CONTRATO Nº 50/2011
Processo Licitatório nº 28/2011 - Dispensa p/ Compras e Serviços

nº 28/2011

Objeto: PRESTAÇÃO DE SERVIÇOS MEDICOS NO PSF DO CENTRO PARA A SECRETARIA MUNICIPAL DE SAÚDE EM CARATER EMERGENCIAL ATE REALIZAÇÃO DE CONCURSO PUBLICO

Contratante: Fundo Municipal de Saúde de Lauro Müller
Contratado: MARCELO KEITI NAKATA
Prazo de Vigência: 01/07/2011 a 30/09/2011
Valor: R\$ 27.738,00 (vinte e sete mil setecentos e trinta e oito reais)

HÉLIO LUIZ BUNN
Prefeito Municipal

Extrato de Contrato Nº 51/2011

Estado de Santa Catarina
Fundo Municipal de Saúde de Lauro Müller
EXTRATO DE CONTRATO Nº 51/2011
Processo Licitatório nº 29/2011 - Dispensa p/ Compras e Serviços
nº 29/2011

Objeto: PRESTAÇÃO DE SERVIÇOS MEDICOS NO PSF DO GUATA PARA A SECRETARIA MUNICIPAL DE SAÚDE EM CARATER EMERGENCIAL ATE REALIZAÇÃO DE CONCURSO PUBLICO

Contratante: Fundo Municipal de Saúde de Lauro Müller
Contratado: DIEGO LOUREIRO PADO
Prazo de Vigência: 01/07/2011 a 30/09/2011
Valor: R\$ 24.148,71 (vinte e quatro mil cento e quarenta e oito reais e setenta e um centavos)

HÉLIO LUIZ BUNN
Prefeito Municipal

Extrato de Contrato Nº 52/2011

Estado de Santa Catarina
Fundo Municipal de Saúde de Lauro Müller
EXTRATO DE CONTRATO Nº 52/2011
Processo Licitatório nº 30/2011 - Dispensa p/ Compras e Serviços
nº 30/2011

Objeto: CONTRATAÇÃO DE AGENTE DE SAÚDE PARA AS LOCALIDADES DE RIO DA VACA/ RIO ORATÓRIO/ RIO DO MEIO/ RIO DO RASTRO/ LAJEADO E RIO APERTADO EM CARÁTER EMERGENCIAL POR NÃO HAVER INSCRITOS NO PROCESSO SELETIVO SIMPLIFICADO Nº 001/2010

Contratante: Fundo Municipal de Saúde de Lauro Müller
Contratado: GILVANIA ACORDI IGNACIO
Prazo de Vigência: 01/07/2011 a 30/09/2011
Valor: R\$ 1.635,00 (hum mil seiscentos e trinta e cinco reais)

HÉLIO LUIZ BUNN
Prefeito Municipal

Extrato de Contrato Nº 68/2011

Estado de Santa Catarina
Prefeitura Municipal de Lauro Müller
EXTRATO DE CONTRATO Nº 68/2011
Processo Licitatório nº 69/2011 - Pregão Presencial nº 69/2011

Objeto: PRESTAÇÃO DE SERVIÇOS DE DIVULGAÇÃO DOS ATOS PUBLICOS MUNICIPAIS ATRAVES DE JORNAIS IMPRESSOS

Contratado: REGIS CRISTIANO SILVA DA SILVA - ME
Valor: R\$ 74.175,00 (setenta e quatro mil cento e setenta e cinco reais)
Prazo de Vigência: 03/06/2011 à 31/12/2011

HÉLIO LUIZ BUNN
Prefeito Municipal

Extrato de Contrato Nº 69/2011

Estado de Santa Catarina
Prefeitura Municipal de Lauro Müller
EXTRATO DE CONTRATO Nº 69/2011
Processo Licitatório nº 80/2011 - Dispensa de Licitação p/ Compras e Serviços nº 80/2011

Objeto: PRESTAÇÃO DE SERVIÇOS DE AULA DE INFORMÁTICA PARA O CRASS NAS UNIDADES DE INCLUSÃO DIGITAL DO CENTRO COMUNITÁRIO DO CENTRO E DO GUATÁ
Contratado: FABIO CAMINSKI TOURASSI
Valor: R\$ 3.300,00 (três mil e trezentos reais)
Prazo de Vigência: 06/06/2011 à 31/08/2011

HÉLIO LUIZ BUNN
Prefeito Municipal

Extrato de Contrato Nº 70/2011

Estado de Santa Catarina
Prefeitura Municipal de Lauro Müller
EXTRATO DE CONTRATO Nº 70/2011
Processo Licitatório nº 76/2011 - Convite p/ Obras e Serv. de Engenharia nº 76/2011

Objeto: PAVIMENTAÇÃO COM LAJOTAS NA RUA OSÓRIO BAIRRO RIO BONITO
Contratado: SANDRA VARGAS - EPP
Valor: R\$ 67.967,20 (sessenta e sete mil novecentos e sessenta e sete reais e vinte centavos)
Prazo de Vigência: 17/06/2011 à 17/09/2011

HÉLIO LUIZ BUNN
Prefeito Municipal

Extrato de Contrato Nº 71/2011

Estado de Santa Catarina
Prefeitura Municipal de Lauro Müller
EXTRATO DE CONTRATO Nº 71/2011
Processo Licitatório nº 78/2011 - Convite p/ Obras e Serv. de Engenharia nº 78/2011

Objeto: PAVIMENTAÇÃO COM LAJOTAS NA RUA JAGUARÃO DISTRITO DE GUATÁ
Contratado: SANDRA VARGAS - EPP
Valor: R\$ 26.701,40 (vinte e seis mil setecentos e um reais e quarenta centavos)
Prazo de Vigência: 20/06/2011 à 19/08/2011

HÉLIO LUIZ BUNN
Prefeito Municipal

Extrato de Contrato Nº 72/2011

Estado de Santa Catarina
Prefeitura Municipal de Lauro Müller
EXTRATO DE CONTRATO Nº 72/2011
Processo Licitatório nº 83/2011 - Inexigibilidade de Licitação nº 83/2011

Objeto: CONTRATAÇÃO DE SHOW ARTÍSTICO DA DUPLA CESAR MENOTTI E FABIANO NA XI FESTA DO AGRICULTOR NO DIA 23 DE JULHO DE 2011.

Contratado: X9 PROMOÇÕES ARTÍSTICAS LTDA
Valor: R\$ 190.000,00 (cento e noventa mil reais)
Prazo de Vigência: 20/06/2011 à 24/07/2011

HÉLIO LUIZ BUNN
Prefeito Municipal

Extrato de Contrato Nº 73/2011

Estado de Santa Catarina
Prefeitura Municipal de Lauro Müller
EXTRATO DE CONTRATO Nº 73/2011
Processo Licitatório nº 85/2011 - Dispensa de Licitação p/ Compras e Serviços nº 85/2011

Objeto: MANUTENÇÃO DO SINAL DE TV
Contratado: TV CLUBE DE TUBARÃO
Valor: R\$ 3.266,15 (três mil duzentos e sessenta e seis reais e quinze centavos)
Prazo de Vigência: 20/06/2011 à 31/12/2011

HÉLIO LUIZ BUNN
Prefeito Municipal

Luzerna

PREFEITURA

Extrato Homologação Pregão pml.027.2011

EXTRATO DE HOMOLOGAÇÃO
Pregão nº 027/2011

O Prefeito Municipal de Luzerna, NORIVAL FIORIN, no uso de suas atribuições, resolve:

1) HOMOLOGAR o Processo Licitatório nº 054/2011, nos seguintes termos:

- Modalidade: Pregão Presencial para Registro de Preço.
- Objeto: Aquisição, de forma parcelada, de Brita Graduada, Brita I, Brita II, Pedrisco, Pó de Pedra, Pedra Pulmão e Pedra de Mão, para a manutenção de diversas vias urbanas e estradas vicinais do município de Luzerna (SC).

Proponente(s) Vencedora(s):

. PEDREIRA JOAÇABA LTDA;
. PEDREIRA TRIÂNGULO LTDA; e
. SETEP CONSTRUÇÕES S.A

Valor total: R\$ 132.585,00

Luzerna (SC), 15 de JULHO de 2011.

NORIVAL FIORIN
Prefeito de Luzerna

Extrato Homologação Pregão pml.028.2011 - Enfermagem

EXTRATO DE HOMOLOGAÇÃO
Pregão nº 028/2011

O Gestor do Fundo Municipal de Saúde de Luzerna, ORLANDO FÁVERO, no uso de suas atribuições, resolve:

1) HOMOLOGAR o Processo Licitatório nº 055/2011, nos seguintes termos:

- Modalidade: Pregão para Registro de Preço
- Objeto: Aquisição de material de enfermagem destinado à manutenção das atividades do Fundo Municipal de Saúde de Luzerna.
- Empresa(s) Vencedora(s):

. ALIANÇA HOSPITALAR LTDA;
. MF DE ALMEIDA & CIA LTDA;
. OBJETIVA COMERCIO DE EQUIPAMENTOS LTDA;
. LA DALLA PORTA JUNIOR; e
. GENETICORP DO BRASIL - COMERCIO DE PRODUTOS HOSPITALARES LTDA

- Valor Estimado: R\$ 25.249,24

Luzerna (SC), 15 de julho de 2011.
ORLANDO FÁVERO
Gestor do FMS

Massaranduba

PREFEITURA

Contrato Nº.: 47/2011

PREFEITURA MUNICIPAL DE MASSARANDUBA
ESTADO DE SANTA CATARINA

CONTRATO Nº.: 47/2011

PROCESSO: Carta Convite nº. 59/2011

CONTRATANTE: Prefeitura Municipal de Massaranduba

CONTRATADO: PAVIPLAN PAVIMENTAÇÃO LTDA

OBJETO: PAVIMENTAÇÃO COM LAJOTAS SEXTAVADAS DE UMA ÁREA TOTAL DE 567,00 M2 DE UMA RUA LATERAL DA RUA 021 PADRE SILVIO MICHELIZZI, LOCALIZADA NO BAIRRO GUARANIMIRIM, NO MUNICÍPIO DE MASSARANDUBA (SC), CONFORME PROJETO

VALOR: R\$ 53.529,56 (Cinqüenta e três mil, quinhentos e vinte e nove reais e cinqüenta e seis centavos).

DATA DA VIGÊNCIA: 07/07/2011 até 06/09/2011

MARIO FERNANDO REINKE
Prefeito Municipal

Contrato Nº.: 48/2011

PREFEITURA MUNICIPAL DE MASSARANDUBA
ESTADO DE SANTA CATARINA

CONTRATO Nº.: 48/2011

PROCESSO: Dispensa nº. 68/2011

CONTRATANTE: Prefeitura Municipal de Massaranduba

CONTRATADO: TRANSPORTE VALDEZA E LOCAÇÃO DE MÁQUINAS LTDA.

OBJETO: Contratação de HORAS/MÁQUINA "ESCAVADEIRA HIDRÁULICA" PARA REALIZAÇÃO DE DIVERSOS SERVIÇOS EMERGENCIAIS (REABERTURA DA ESTRADA 13 DE MAIO ALTO, ABERTURA E LIMPEZA DE RIOS DA LOCALIDADE DE 13 DE MAIO ALTO ATÉ A LOCALIDADE DE BENJAMIN CONSTANT), VALOR: R\$ 53.703,00 (Cinqüenta e três mil, setecentos e três reais)

DATA DA VIGÊNCIA: 11/07/2011 até 10/08/2011

MARIO FERNANDO REINKE
Prefeito Municipal

Decreto Nº 2203 de 14 de Junho de 2011

DECRETO Nº 2203 DE 14 DE JUNHO DE 2011

DECLARA DE UTILIDADE PÚBLICA A ÁREA DE TERRAS PARA FINS DE DESAPROPRIAÇÃO E DÁ OUTRAS PROVIDÊNCIAS.

MARIO FERNANDO REINKE, Prefeito Municipal de Massaranduba, Estado de Santa Catarina no uso das prerrogativas que lhe são conferidas pela legislação em vigor, DECRETA:

Art. 1.º Fica decretado de utilidade pública, para fins de desapropriação judicial ou amigável, parte do imóvel matriculado junto ao Cartório de Registro de Imóveis de Guaramirim, sob Nº 678, na Rua Guarani-Mirim, de propriedade da senhora Victoria Matuszewski Matecyk:

I - Via inserida no meio do lote com a extensão de 130m de comprimento e largura média de 4,5m, totalizando uma área de 567m², a qual originará uma Rua Pública a ser nomeada.

Art. 2.º A desapropriação da área de terras, descrita no artigo anterior, tem por finalidade a execução de via pública.

Art. 3.º As despesas decorrentes da aplicação do presente Decreto correrão por conta de dotação própria do orçamento vigente.

Art. 4.º Este decreto entra em vigor na data de sua publicação.

Paço Municipal de Massaranduba 14 de Junho de 2011

MARIO FERNANDO REINKE
Prefeito Municipal

Publicado no expediente na data supra.

MAURICIO PRAWUTZKI

Secretário de Administração e Finanças

Decreto Nº 2204 de 14 de Junho de 2011

DECRETO Nº 2204 DE 14 DE JUNHO DE 2011

DESIGNA A 3ª CONFERÊNCIA MUNICIPAL DE SAÚDE DE MASSARANDUBA

MARIO FERNANDO REINKE, Prefeito Municipal de Massaranduba, Estado de Santa Catarina no uso das prerrogativas que lhe são conferidas pela legislação em vigor, DECRETA:

Art. 1º A Conferência Municipal de Saúde é o fórum máximo de deliberação da Política de Saúde conforme dispõe a Lei Federal 8.142/90.

Art. 2º Conforme decisão do Conselho Municipal de Saúde, 30 de maio de 2011 fica convocada a 3ª Conferência de Saúde de MASSARANDUBA para o dia 28 de junho de 2011.

Art. 3º O tema central da Conferência será "Todos usam o SUS! SUS na Seguridade Social, Política Pública, Patrimônio do Povo".

Art. 4º A Conferência de Saúde será realizada no Revitacentri.

Art. 5º A Conferência será presidida pelo Prefeito Municipal e coordenada pela Secretaria Municipal de Saúde.

Art. 6º As normas de organização e funcionamento da Conferência, serão expedidas em Portaria deliberadas pelo Conselho Municipal de Saúde e publicadas pela Secretaria Municipal de Saúde.

Art. 7.º Este decreto entra em vigor na data de sua publicação.

Paço Municipal de Massaranduba 14 de Junho de 2011

MARIO FERNANDO REINKE
Prefeito Municipal

Publicado no expediente na data supra.

MAURICIO PRAWUTZKI

Secretário de Administração e Finanças

Decreto Nº 2205 de 14 de Junho de 2011

DECRETO Nº 2205 DE 14 DE JUNHO DE 2011

Convoca a V Conferência Municipal de Assistência Social.

O Prefeito Municipal de Massaranduba, em conjunto com o Presidente do Conselho Municipal de Assistência Social, no uso de suas atribuições e, considerando a necessidade de avaliar e propor diretrizes para a implementação da Política de Assistência Social no Município,

DECRETA:

Art. 1º Fica convocada a V Conferência Municipal de Assistência Social, a ser realizada no dia 12 de julho de 2011, tendo como tema central: "Consolidar o SUAS e valorizar seus trabalhadores".

Art. 2º As despesas decorrentes da aplicação deste Decreto, correrão por conta de dotação própria do orçamento do órgão gestor municipal de assistência social.

Art. 3º Este decreto entra em vigor na data de sua publicação.

Paço Municipal de Massaranduba 14 de Junho de 2011

MARIO FERNANDO REINKE

Prefeito Municipal

Publicado no expediente na data supra.

MAURICIO PRAWUTZKI

Secretário de Administração e Finanças

Decreto Nº 2218 de 04 de Julho de 2011

DECRETO Nº 2218 DE 04 DE JULHO DE 2011

Estabelece os preços públicos referente à execução de serviços municipais de incentivo aos produtores rurais para o 2º Semestre de 2011.

O Prefeito Municipal de Massaranduba (SC), no uso de suas atribuições, DECRETA:

Art. 1º Ficam decretados, de acordo com a Lei Municipal nº 1124/2009, os preços públicos referente à execução de serviços municipais de incentivo aos produtores rurais para o 2º Semestre de 2011, conforme a tabela:

Tipo de Atividade Incentivada	Preço por hora em reais
Trator de Pneu	R\$ 80,00
Retroescavadeira	R\$ 91,00
Pá Carregadeira	R\$ 91,00
Trator de Esteira	R\$ 137,00
Motoniveladora	R\$ 172,00
Escavadeira Hidráulica	R\$ 172,00
Caminhão Basculante Pequeno	R\$ 45,00
Caminhão Basculante Grande	R\$ 69,00
Caminhão Basculante Pequeno (preço por carga)	R\$ 57,00
Caminhão Basculante Grande (preço por carga)	R\$ 91,00
Caminhão Basculante Grande (preço por carga) de calcário retirado em Botuverá / SC	R\$ 458,00

Art. 2º Este decreto entra em vigor na data de sua publicação.

Paço Municipal de Massaranduba 04 de Julho de 2011

MARIO FERNANDO REINKE

Prefeito Municipal

Publicado no expediente na data supra.

MAURICIO PRAWUTZKI

Secretário de Administração e Finanças

Decreto Nº 2225 de 13 de Julho de 2011

DECRETO Nº 2225 DE 13 DE JULHO DE 2011

NOMEIA O CONSELHO MUNICIPAL DE DESENVOLVIMENTO AGROPECUÁRIO DE MASSARANDUBA (COMDAMAS).

MARIO FERNANDO REINKE, Prefeito Municipal de Massaranduba, Estado de Santa Catarina no uso das prerrogativas que lhe são conferidas pela legislação em vigor, DECRETA:

Art. 1º Fica nomeado o Conselho Municipal de Desenvolvimento Agropecuário de Massaranduba (COMDAMAS), com os seguintes membros:

I - Secretaria Municipal de Agricultura e Meio Ambiente

Titular: Fábio Baldussi

Suplente: Lilian Fernanda S. Gonçalves

II - Sindicato dos Trabalhadores Rurais

Titular: Lucio Stolf

Suplente: Werner Marquardt

III - Associação dos Produtores de Banana de Massaranduba - APROBAM

Titulares: Célio Jaroczinski

Enio Deretti

Suplentes: Ilmar Jung

Mário Slomecki

IV - Cooperativa Juriti

Titulares: Orlando Giovanella

Udo Borchardt

Suplentes: Irio Will

Avelino Pellens

V - Associação dos Piscicultores de Massaranduba - APISMA

Titular: Aldori da Silva

Suplente: Marcelo Luchetta

VI - Empresa de Pesquisa Agropecuária e Extensão Rural de Santa Catarina - EPAGRI

Titular: Hector Silvio Haverroth

Suplente: Vilmar Inácio Abelino

VII - Companhia Integrada de Desenvolvimento Agrícola de Santa Catarina - CIDASC

Titular: Débora Veiga de Oliveira

Suplente: Pedro Sergio

VIII - Sindicato dos Produtores Rurais:

Titular: Inácio Olos

Suplente: Aquelino Trevisani

Art. 2º A Presidência do COMDAMAS fica a cargo do representante e titular da Secretaria Municipal de Agricultura e Meio Ambiente, Sr. Fabio Baldussi.

Art. 3º Este decreto entra em vigor na data de sua publicação.

Paço Municipal de Massaranduba 13 de Julho de 2011

MARIO FERNANDO REINKE

Prefeito Municipal

Publicado no expediente na data supra.

MAURICIO PRAWUTZKI

Secretário de Administração e Finanças

Decreto Nº. 2214 de 27 de Junho de 2011

DECRETO Nº. 2214 DE 27 DE JUNHO DE 2011

Abre Crédito Suplementar

O Prefeito do Município de Massaranduba (SC) no uso de suas atribuições e de acordo com a Lei nº. 1256 de 07 de Dezembro de 2010, DECRETA:

Art.1º. Fica aberto o crédito suplementar no valor de R\$ 2.000,00 (Dois mil reais), conforme programa e verba abaixo discriminados:

0700 - FUNDO MUNICIPAL DE ASSISTÊNCIA SOCIAL
0702 - FUNDO MUNICIPAL DA INFANCIA E ADOLESCÊNCIA
0702.008.243.0080.2021 - Manutenção do FIA
0702 - 31900000 - Aplicações Diretas
0702 - 10000 - Recursos Ordinários R\$ 2.000,00

Art. 2º. Os recursos para atender o crédito acima especificado, decorrerão da anulação no valor de R\$ 2.000,00 (Dois mil reais), do seguinte programa e verba abaixo discriminados:

0700 - FUNDO MUNICIPAL DE ASSISTÊNCIA SOCIAL
0702 - FUNDO MUNICIPAL DA INFANCIA E ADOLESCÊNCIA
0702.008.243.0080.2021 - Manutenção do FIA
0702 - 31900000 - Aplicações Diretas
0702 - 10000 - Recursos Ordinários R\$ 2.000,00

Art. 3º. O presente Decreto entra em vigor na data de sua publicação.

Paço Municipal de Massaranduba, em 27 de Junho de 2011
MÁRIO FERNANDO REINKE
Prefeito Municipal

Publicado no expediente na data supra

MAURICIO PRAWUTZKI
Secretário de Adm. e Finanças

Decreto Nº. 2221 de 07 de Julho de 2011

DECRETO Nº. 2221 DE 07 DE JULHO DE 2011

Abre Crédito Suplementar

O Prefeito do Município de Massaranduba (SC) no uso de suas atribuições e de acordo com a Lei nº. 1256 de 07 de Dezembro de 2010, DECRETA:

Art.1º. Fica aberto o crédito suplementar no valor de R\$ 5.000,00 (Cinco mil reais), conforme programa e verba abaixo discriminados:

0400 - SECRETARIA DE ESTRADAS, OBRAS E SERVIÇOS URBANOS
0402 - GERÊNCIA DE COORDENAÇÃO URBANA
0402.006.181.0060.2015 - Manter a Segurança
0402 - 33900000 - Aplicações Diretas
0402 - 15601 - Convênio Transito - Prefeitura R\$ 5.000,00

Art. 2º. Os recursos para atender o crédito acima especificado, decorrerão da anulação no valor de R\$ 5.000,00 (Cinco mil reais), do seguinte programa e verba abaixo discriminados:

0400 - SECRETARIA DE ESTRADAS, OBRAS E SERVIÇOS URBANOS
0402 - GERÊNCIA DE COORDENAÇÃO URBANA
0402.006.181.0060.2015 - Manter a Segurança
0402 - 44900000 - Aplicações Diretas
0402 - 15601 - Convênio Transito - Prefeitura R\$ 5.000,00

Art. 3º. O presente Decreto entra em vigor na data de sua publicação.

Paço Municipal de Massaranduba, em 07 de Julho de 2011
MÁRIO FERNANDO REINKE
Prefeito Municipal

Publicado no expediente na data supra

MAURICIO PRAWUTZKI
Secretário de Adm. e Finanças

Decreto Nº. 2226 de 13 de Julho de 2011

DECRETO Nº. 2226 DE 13 DE JULHO DE 2011

Abre Crédito Suplementar

O Prefeito do Município de Massaranduba (SC) no uso de suas atribuições e de acordo com a Lei nº. 1256 de 07 de Dezembro de 2010, DECRETA:

Art. 1º Fica aberto o crédito suplementar no valor de R\$ 2.000,00 (Dois mil reais) conforme programa e verba abaixo discriminados:

0500 - SECRETARIA DE EDUCAÇÃO, CULTURA, ESPORTES E TURISMO
0505 - GERÊNCIA DE CULTURA
0505.013.392.0130.2059 - Parceria em Projetos Culturais
0505 - 33900000 - Aplicações Diretas
0505 - 30000 - Recursos Ordinários R\$ 2.000,00

Art. 2º. Os recursos para atender o crédito acima especificado, decorrerão do Superávit Financeiro apurado no exercício de 2010.

Art. 3º. O presente Decreto entra em vigor na data de sua publicação.

Paço Municipal de Massaranduba, em 13 de Julho de 2011
MÁRIO FERNANDO REINKE
Prefeito Municipal

Publicado no expediente na data supra

MAURICIO PRAWUTZKI
Secretário de Adm. e Finanças

Inexigibilidade Nº. 72/2011

PREFEITURA MUNICIPAL DE MASSARANDUBA

Estado de Santa Catarina

INEXIGIBILIDADE Nº. 72/2011

OBJETIVO: Contratação de Rodeio e Show Country, em razão da realização do evento da FESTA DO COLONO, a ser realizada no Município de Massaranduba, durante os dias 22, 23 e 24 de Julho de 2011.

FORNECEDOR: DICKEL CORREA & FRAGA COMERCIO DE BEBIDAS E ORGANIZAÇÕES E EVENTOS LTDA ME

VALOR: R\$ 50.000,00 (Cinquenta mil reais)

JUSTIFICATIVA: Contratação de RODEIO E SHOW COUNTRY incluindo artistas e atrações consagradas, estrutura, arquibancadas, som, iluminação, locução e torneio, com as apresentações de "TORNEIO DE MONTARIA EM TOUROS", "SHOW DE MONTARIAS", "LOCUÇÃO DE RODEIO", "ANIMAIS (TOUROS)" e "PREMIAÇÃO PARA PEÕES", fornecendo complementos exclusivos de estrutura metálica, arena, arquibancadas, camarotes, bretes, mangueiras, iluminação com jogo de luzes, sonorização, painel eletrônico e painel 08 (oito) segundos para abrilhantar o evento da FESTA DO COLONO, no Município de Massaranduba (SC), amparado no inciso III do artigo 25 da Lei Federal nº. 8.666/93.

Massaranduba, 15 de Julho de 2011.

MÁRIO FERNANDO REINKE
Prefeito Municipal

Processo Licitatório Nº. 20/2011

FUNDO MUNICIPAL DE SAÚDE DE
MASSARANDUBA
ESTADO DE SANTA CATARINA
PROCESSO LICITATÓRIO Nº. 20/2011
PREGÃO PRESENCIAL Nº. 11/2011

O Fundo Municipal de Saúde de Massaranduba, torna público que de acordo com a Lei 10.520 de 17 de julho de 2002, com aplicação subsidiária da Lei 8.666/93 e suas alterações posteriores, realizará licitação na Modalidade de Pregão Presencial, com adjudicação por item, objetivando o REGISTRO DE PREÇO para aquisição de Oxigênio Medicinal em cilindros por m³ para suprir as necessidades do Fundo Municipal de Saúde de Massaranduba (SC), ao longo de 12 (doze) meses.

ENTREGA DOS ENVELOPES: até as 15:30 h do dia 28/07/2011
CREDENCIAMENTO E ABERTURA DAS PROPOSTAS: 16:00 h do dia 28/07/2011. INFORMAÇÕES: A íntegra do Edital e outras informações poderão ser obtidos na Prefeitura Municipal de Massaranduba, situada na Rua 11 de Novembro, 2765 - Centro, das 7:30h as 11:30h e das 13:00h as 17:00h ou site: www.massaranduba.sc.gov.br.

Massaranduba, 15 de Julho de 2011.

SUZANE ELISA F. REINKE
Gestora dos Fundos Municipais

MÁRIO FERNANDO REINKE
Prefeito Municipal

Retificação II Processo Licitatório Nº. 65/2011

PROCESSO LICITATÓRIO Nº. 65/2011
PREGÃO PRESENCIAL - REGISTRO DE PREÇO Nº. 24/2011
MULTIENTIDADE

OBJETO

"REGISTRO DE PREÇO PARA AQUISIÇÃO DE ÓLEO LUBRIFICANTE, GRAXA E FLUIDO DE FREIO PARA MANUTENÇÃO DA FROTA DOS SERVIÇOS DE SAÚDE, EDUCAÇÃO, URBANO, RODOVIÁRIO E AGRICULTURA DO MUNICÍPIO DE MASSARANDUBA, AO LONGO DE 12 (DOZE) MESES".

RETIFICAÇÃO II

Exclue-se do edital a exigência de Apresentação do CERTIFICADO DE ISO 9001 DO FABRICANTE, descrita no item 5.2 e Anexo X - Termo de Referencia.

As demais condições do edital permanecem inalteradas, inclusive a data e horário para abertura.

Massaranduba (SC), 15 de Julho de 2011.

MÁRIO FERNANDO REINKE
Prefeito Municipal

CÂMARA MUNICIPAL**Balancete Financeiro Junho 2011**

CAMARA MUNICIPAL DE MASSARANDUBA
Balanco Financeiro
Anexo AN - 5
PERÍODO DE REFERÊNCIA: Junho /2011

Art. 103 da Lei n. 4.320/1964

RECEITA		DESPESA	
TÍTULOS		TÍTULOS	
ORÇAMENTÁRIA	0,00	ORÇAMENTÁRIA	138.722,94
Receitas Orçamentárias	0,00	Despesas Correntes	81.660,14
Receitas Correntes	0,00	31 - Pessoal e Encargos Sociais	53.930,50
Receita Tributária	0,00	32 - Juros e Encargos da Dívida	0,00
Receitas de Contribuições	0,00	33 - Outras Despesas Correntes	27.729,64
Receitas Patrimoniais	0,00	Despesas de Capital	57.062,80
Receitas Agropecuárias	0,00	44 - Investimentos	57.062,80
Receitas Industriais	0,00	45 - Inversões Financeiras	0,00
Receitas de Serviços	0,00	46 - Amortização	0,00
Transferências Correntes	0,00	Despesas Intra-Orçamentárias	0,00
Outras Receitas Correntes	0,00	Despesa Corrente Intra-Orçamentária	0,00
(-)Deduções da Receita Corrente	0,00	Despesa de Capital Intra-Orçamentária	0,00
Receita Intra-Orçamentária Correntes	0,00	Interferências Passivas	0,00
(-)Ded. Rec. Intra-Orçamentária Correntes	0,00	Transferências Financeiras Concedidas	0,00
Receitas de Capital	0,00		
Operações de Crédito	0,00		
Alienação de Bens	0,00		
Amortização de Empréstimos	0,00		
Transferências de Capital	0,00		
Outras Receitas de Capital	0,00		
(-)Deduções da Receita de Capital	0,00		
Receita Intra-Orçamentária Capital	0,00		
(-)Ded. Rec. Intra-Orçamentária Capital	0,00		
Interferências Ativas	96.600,00		
Transferências Financeiras Recebidas	96.600,00		
EXTRA-ORÇAMENTÁRIA	149.141,88	EXTRA-ORÇAMENTÁRIA	95.819,06
Interferências Ativas	0,00	Interferências Passivas	0,00
Realizável	0,00	Realizável	0,00
Créditos em Circulação	0,00	Créditos em Circulação	0,00
Valores Pendentes a Curto Prazo	0,00	Valores Pendentes a Curto Prazo	0,00
Depósitos Realizáveis a longo Prazo	0,00	Depósitos Realizáveis a longo Prazo	0,00
Créditos Realizáveis a longo Prazo	0,00	Créditos Realizáveis a longo Prazo	0,00
Depósitos	10.418,94	Depósitos	9.493,78
Consignações	0,00	Consignações	0,00
Depósitos em Diversas Origens	10.418,94	Depósitos em Diversas Origens	9.493,78
Restos a Pagar	138.722,94	Restos a Pagar	86.325,28
Obrigações a Pagar	138.722,94	Obrigações a Pagar	86.325,28
Serviços da Dívida a Pagar	0,00	Serviços da Dívida a Pagar	0,00
Operações de Crédito em Liquidação	0,00	Operações de Crédito em Liquidação	0,00
Outras Operações	0,00	Outras Operações	0,00
Valores Pendentes a Curto Prazo	0,00	Valores Pendentes a Curto Prazo	0,00
Depósitos Exigíveis a Longo Prazo	0,00	Depósitos Exigíveis a Longo Prazo	0,00
Outras Obrigações	0,00	Outras Obrigações	0,00
Acréscimos Patrimoniais	0,00	Decréscimos Patrimoniais	0,00
SALDO DO EXERCÍCIO ANTERIOR	127.938,83	SALDO PARA O EXERCÍCIO SEGUINTE	139.138,71
Caixa	0,00	Caixa	0,00
Bancos Conta Movimento	127.938,83	Bancos Conta Movimento	139.138,71
Bancos Conta Vinculada	0,00	Bancos Conta Vinculada	0,00
Aplicação Financ. de Recursos Próprios	0,00	Aplicação Financ. de Recursos Próprios	0,00
Aplicação Financ. de Recursos Vinculados	0,00	Aplicação Financ. de Recursos Vinculados	0,00
Investimentos do RPPS	0,00	Investimentos do RPPS	0,00
TOTAL	373.680,71	TOTAL	373.680,71

Fonte: 023 024000

Jose Osnir Ronchi
 Presidenta da cam ara

Jair Micheluzzi
 Tesoureiro

Dionisio Kem czynski
 Contador
 CPF: 683.469.309-25
 CRC: 026042/O-2/SC



Relatório de Gestão Fiscal - Demonstrativo da Despesa de Pessoal 1 Semestre 2011

CAMARA MUNICIPAL DE MASSARANDUBA - Poder Legislativo
RELATÓRIO DE GESTÃO FISCAL
DEMONSTRATIVO DA DESPESA COM PESSOAL
ORÇAMENTOS FISCAL E DA SEGURIDADE SOCIAL
PERÍODO DE REFERÊNCIA: Julho/2010 a Junho/2011

RGF - ANEXO I (LRF, art. 55, inciso I, alínea 'a')

DESPESA COM PESSOAL	DESPESAS EXECUTADAS (Últimos 12 Meses)	
	LIQUIDADAS	INSCRITAS EM RESTOS A PAGAR NÃO PROCESSADOS
DESPESA BRUTA COM PESSOAL (I)	632.301,10	0,00
Pessoal Ativo	632.301,10	0,00
Pessoal Inativo e Pensionistas	0,00	0,00
Outras desp. de pess. decorrentes de contratos terc. (art. 18, §1º da LRF)	0,00	0,00
(-)DESPESAS NÃO COMPUTADAS(art. 19, §1º da LRF)(II)	0,00	0,00
Indenizações por Demissão e Incentivos à Demissão Voluntária	0,00	0,00
Decorrentes de Decisão Judicial	0,00	0,00
Despesas de Exercícios Anteriores	0,00	0,00
Inativos e Pensionistas com Recursos Vinculados	0,00	0,00
DESPESA LÍQUIDA COM PESSOAL (III) = (I - II)	632.301,10	0,00
DESPESA TOTAL COM PESSOAL - DTP (IV) = (IIIa + IIIb)		632.301,10

APURAÇÃO DO CUMPRIMENTO DO LIMITE LEGAL	VALOR
RECEITA CORRENTE LÍQUIDA - RCL (V)	23.695.778,18
% DA DESPESA TOTAL COM PESSOAL - DTP sobre a RCL (VI) = (IV/V) * 100	2,67
LIMITE MÁXIMO(incisos I,II e III, art. 20 da LRF)-(06,00%)	1.421.746,69
LIMITE PRUDENCIAL(§ único, art. 22 da LRF)-(05,70%)	1.350.659,36

Fonte: 023 024000

Nota: Durante o exercício, somente as despesas liquidadas são consideradas executadas. No encerramento do exercício, as despesas não liquidadas inscritas em restos a pagar não processados são também consideradas executadas. Dessa forma, para maior transparência, as despesas executadas estão segregadas em:

- a) Despesas liquidadas, consideradas aquelas em que houve a entrega do material ou serviço, nos termos do art. 63 da Lei 4.320/64;
b) Despesas empenhadas mas não liquidadas, inscritas em Restos a Pagar não processados, consideradas liquidadas no encerramento do exercício, por força do art. 35, inciso II da Lei 4.320/64.

Jose Osnir Ronchi
Presidenta da camara

Dionisio Kemczynski
Contador
CPF: 683.469.309-25
CRC: 026042/O-2/SC

Almir Trevisani
Diretor ADM

Relatorio Gestão Fiscal - Demonstrativo Simplificado 1º Semestre 2011

CAMARA MUNICIPAL DE MASSARANDUBA - Poder Legislativo
DEMONSTRATIVO SIMPLIFICADO DO RELATÓRIO DE GESTÃO FISCAL
ORÇAMENTOS FISCAL E SEGURIDADE SOCIAL
PERÍODO DE REFERÊNCIA: Janeiro/2011 a Junho/2011

LRF, Art. 48 - Anexo VII

DESPESAS COM PESSOAL	VALOR	% SOBRE A RCL
Despesa Total com Pessoal - DTP	632.301,10	2,67
Limite Máximo(incisos I, II e III, art. 20 da LRF)	1.421.746,69	6,00
Limite Prudencial (§ único, art. 22 da LRF)	1.350.659,36	5,70

DÍVIDA	VALOR	% SOBRE A RCL
Dívida Consolidada Líquida	(139.138,71)	(0,59)
Limite Definido por Resolução do Senado Federal	28.434.933,82	120,00

GARANTIAS DE VALORES	VALOR	% SOBRE A RCL
Total das Garantias Concedidas	0,00	0,00
Limite Definido por Resolução do Senado Federal	5.213.071,20	22,00

OPERAÇÕES DE CRÉDITO	VALOR	% SOBRE A RCL
Operações de Crédito Internas e Externas	0,00	0,00
Operações de Crédito por Antecipação da Receita	0,00	0,00
Limite Definido pelo Senado Federal para Operações de Crédito Internas e Exter	3.791.324,51	16,00
Limite Def. pelo Senado Federal p/ Oper. de Crédito p/ Antecipação da Receita	1.658.704,47	7,00

RESTOS A PAGAR	INSCRIÇÃO EM RESTOS A PAGAR NÃO PROCESSADOS DO EXERCÍCIO	DISPONIBILIDADE DE CAIXA LÍQUIDA (ANTES DA INSCRIÇÃO EM RESTOS A PAGAR NÃO PROCESSADOS DO EXERCÍCIO)
Valor Apurado nos Demonstrativos respectivos	0,00	0,00

Fonte: 023 024000

 Jose Osnir Ronchi
 Presidenta da camara

 Dionísio Kemczynski
 Contador
 CPF: 683.469.309-25
 CRC: 026042/O-2/SC

 Almir Trevisani
 Diretor ADM

Meleiro

PREFEITURA

Portaria n.º 234/2011

PORTARIA n.º 234/2011

TRATA DO RETORNO DE LICENÇA SAÚDE DE SERVIDORA PÚBLICA MUNICIPAL.

JONNEI ZANETTE, Prefeito Municipal de Meleiro, no uso de suas atribuições que lhe confere o artigo 51, da Lei Orgânica do Município, e em conformidade com a Lei n.º 809/2000, de 03 de abril de 2000, RESOLVE:

R E T O R N A R

Art. 1.º Da licença saúde, a servidora GIOVANNA DANIEL DAL TOÉ, ocupante do cargo de Fisioterapeuta, com carga horária de 40 (quarenta) horas semanais.

Art. 2.º Esta Portaria entre em vigor na data de sua publicação.

Art 3.º Revogam-se as disposições em contrário, em especial a Portaria n.º 229/2011.

Meleiro, 15 de Julho de 2011.

JONNEI ZANETTE

Prefeito Municipal

Registrada e publicada nesta Secretaria na data supra.

JAIRO LUIZ CANELA

Secret. Adm. e Finanças

Portaria n.º 231/2011

PORTARIA n.º 231/2011

TRATA DA EXONERAÇÃO DE PROFESSORA.

JONNEI ZANETTE, Prefeito Municipal de Meleiro, no uso de suas atribuições que lhe confere o artigo 51, da Lei Orgânica do Município, Lei n.º 910/2002, de 13 de março de 2002, Lei n.º 1408/2009, de 28 de dezembro de 2009, Lei n.º 1409/2009 e suas alterações, e edital do Processo Seletivo, RESOLVE:

EXONERAR

Art. 1.º A Senhora JANICE MACHADO ALEXANDRE SCARPARI, ocupante do cargo de Professora Act, com carga horária de 20 (vinte) horas semanais, nível de referência conforme anexo III da Lei n.º 1409/2009 - 100%, na Escola de Educação Básica Municipal Inês Tonelli Nápole, em virtude do retorno de licença prêmio da servidora Rosane Bristot Piazza.

Art. 2.º Esta Portaria entre em vigor na data de sua publicação.

Art 3.º Revogam-se as disposições em contrário, em especial a Portaria 205/2011.

Meleiro, 15 de Julho de 2011.

JONNEI ZANETTE

Prefeito Municipal

Registrada e publicada nesta Secretaria na data supra.

JAIRO LUIZ CANELA

Secret. Adm. e Finanças

Portaria n.º 232/2011

PORTARIA n.º 232/2011

TRATA DA EXONERAÇÃO DE PROFESSORA.

JONNEI ZANETTE, Prefeito Municipal de Meleiro, no uso de suas atribuições que lhe confere o artigo 51, da Lei Orgânica do Município, Lei n.º 910/2002, de 13 de março de 2002, Lei n.º 1408/2009, de 28 de dezembro de 2009, Lei n.º 1409/2009 e suas alterações, e edital do Processo Seletivo, RESOLVE:

EXONERAR

Art. 1.º A Senhora MONIZE BONFANTE LAURINDO, ocupante do cargo de Professora Act, com carga horária de 20 (vinte) horas semanais, nível de referência conforme anexo III da Lei n.º 1409/2009 - 80%, na Escola de Educação Básica Municipal Jerônimo Paulino Neto, em virtude de retorno de licença prêmio da servidora Cláudia Casagrande Gonçalves.

Art. 2.º Esta Portaria entre em vigor na data de sua publicação.

Art 3.º Revogam-se as disposições em contrário, em especial a Portaria 204/2011.

Meleiro, 15 de Julho de 2011.

JONNEI ZANETTE

Prefeito Municipal

Registrada e publicada nesta Secretaria na data supra.

JAIRO LUIZ CANELA

Secret. Adm. e Finanças

Portaria n.º 233/2011

PORTARIA n.º 233/2011

TRATA DA EXONERAÇÃO DE PROFESSORA.

JONNEI ZANETTE, Prefeito Municipal de Meleiro, no uso de suas atribuições que lhe confere o artigo 51, da Lei Orgânica do Município, Lei n.º 910/2002, de 13 de março de 2002, Lei n.º 1408/2009, de 28 de dezembro de 2009, Lei n.º 1409/2009 e suas alterações, e edital do Processo Seletivo, RESOLVE:

EXONERAR

Art. 1.º A Senhora VANESSA DELAIR TORETI SCARABELOT, ocupante do cargo de Professora Act, com carga horária de 20 (vinte) horas semanais, nível de referência conforme anexo III da Lei n.º 1409/2009 - 100%, na Escola de Educação Básica Municipal Jerônimo Paulino Neto, em virtude de retorno de licença prêmio da servidora Cláudia Casagrande Gonçalves.

Art. 2.º Esta Portaria entre em vigor na data de sua publicação.

Art 3.º Revogam-se as disposições em contrário, em especial a Portaria 203/2011.

Meleiro, 15 de Julho de 2011.

JONNEI ZANETTE

Prefeito Municipal

Registrada e publicada nesta Secretaria na data supra.

JAIRO LUIZ CANELA

Secret. Adm. e Finanças

Morro da Fumaça

PREFEITURA

Edital de Convocação Parcial Referente ao Concurso Público Nº 001/2009

Edital de Convocação Parcial Referente ao Concurso Público nº 001/2009

O senhor AGENIR DONATO ZACCARON, Prefeito Municipal em exercício de Morro da Fumaça, Estado de Santa Catarina, no uso de suas atribuições e de acordo com o que estabelece a Lei Orgânica do Município:

Convoca os aprovados no concurso público, referente ao edital 01/2009, conforme lista abaixo, para no prazo de 30 dias a contar da data desta publicação a comparecerem a sede desta Prefeitura, situada a Rua 20 de Maio, nº 100 - Centro, no horário das 08:00h às 12:00h e das 13:30 às 17:00 para início dos procedimentos relativos à nomeação.

MOTORISTA

Classificação	Inscrição	Nome
7º	000006001362	EDVALDO DA SILVA MARTINS

Morro da Fumaça, 15 de Julho de 2011.

AGENIR DONATO ZACCARON
Prefeito Municipal em exercício

REGISTRE-SE E PUBLIQUE-SE:

BALTAZAR DE ROCHE
Secretário Interino de Adm. e Planejamento

Registrado e publicado no mural de atos da Prefeitura Municipal na data supra.

Nova Trento

PREFEITURA

Contrato de Locação Nº 128/2011

CONTRATO DE LOCAÇÃO Nº 128 / 2011

Por este instrumento particular de locação, entre as partes, de um lado o Sr. VALI MELO, brasileiro, casado, CPF nº 608.180.779-72 e RG nº 16/R- 1.926.811, residente nesta cidade, à Praça Getúlio Vargas, neste ato denominado LOCADOR e de outro lado, a PREFEITURA MUNICIPAL DE NOVA TRENTO, sita à Praça dell Comune, 126, inscrita no CNPJ sob o nº 82.925.025/0001-60, nesta cidade de Nova Trento-SC, neste ato representada pelo Senhor ORIVAN JARBAS ORSI, Prefeito Municipal, portador do CPF nº 998.395.209-20, RG nº 2.838.858/SSP/SC, doravante denominado LOCATÁRIO, tem justo e contratado o que segue abaixo, que mutuamente aceitam e outorgam:

O primeiro aqui chamado LOCADOR, sendo proprietário do imóvel situado na Rua Henrique Boiteux, s/n, centro, na cidade de Nova Trento, loca-o ao segundo nomeado e denominado LOCATÁRIO, para instalação e funcionamento do Jardim de Infância Pe. Rossi, mediante as cláusulas e condições adiante estipuladas.

Cláusula I - O Prazo de locação do presente contrato é de 03 (três) meses, contados a partir de 01 de julho de 2011 a 30 de setembro de 2011, data em que o LOCATÁRIO se obriga restituir o imóvel locado, completamente desocupado, independente de aviso ou notificação judicial ou extra-oficial, de acordo com a Lei nº 8.245/91, ou o presente contrato, com anuência dos contratantes; ou ainda podendo ser prorrogado se as partes tiverem interesse.

Cláusula II - O aluguel total convencionado é equivalente a R\$ 993,00 (novecentos e noventa e três reais) mensais, que o LOCATÁRIO se compromete a pagar até o 10º dia útil do mês subsequente.

Parágrafo Único - O valor inicial convencionado, sofrerá reajuste com base no índice do INPC e na extinção deste, pelo IPC divulgado pela Fundação Getúlio Vargas;

Cláusula III - O atraso no pagamento do aluguel e encargos previstos neste contrato dentro do prazo acima estipulado sujeitará automaticamente o LOCATÁRIO ao pagamento da multa de 10% pelo atraso, mais juros e correção monetária.

Cláusula IV - Os consumos de água, energia elétrica, conservação e outras, ficam por conta do LOCATÁRIO e seu não pagamento na época determinará a rescisão do contrato.

Cláusula V - O LOCATÁRIO, salvo as obras que importem na segurança do imóvel, obriga-se por todas as outras não podendo fazer modificações no imóvel sem expressa autorização, devendo manter o imóvel locado em boas condições de higiene e limpeza, mantendo em perfeito estado de conservação e funcionamento todos os acessórios que acompanham o imóvel locado; sendo que as benfeitorias que eventualmente poderão ser realizadas, no término deste, serão acertadas de comum acordo entre as partes interessadas.

Cláusula VI - Obriga-se o LOCATÁRIO no curso da locação, a satisfação de todas as exigências dos Poderes Públicos a que der causa não motivando elas a rescisão deste contrato;

Cláusula VII - Não é permitida a transferência deste contrato, nem a sublocação, cessão ou empréstimo total ou parcial do imóvel, sem prévio aviso ou consentimento por escrito do LOCADOR, devendo no caso deste ser dado, afim de que o imóvel esteja desimpedido nos termos do presente contrato;

Cláusula VIII - O LOCATÁRIO desde já faculta o LOCADOR ou seu representante, examinar ou vistoriar o imóvel locado quando entender conveniente;

Cláusula IX - No caso de desapropriação do imóvel, ficará o LOCADOR desobrigado por todas as cláusulas deste contrato ressalvada o LOCATÁRIO tão somente a faculdade de haver do poder desapropriante a indenização a que por ventura tiver direito;

Cláusula X - Nenhuma intimação do serviço sanitário será para o LOCATÁRIO motivo de abandono ou pedido de rescisão do contrato, salvo vistoria judicial que apure que a construção esteja ameaçada de ruir.

Cláusula XI - Fica estipulada a multa no valor de um aluguel na qual incorrerá a parte que infringir qualquer cláusula deste contrato com a faculdade para a parte inocente de poder considerar simultaneamente rescindida a locação independente de qualquer formalidade.

Cláusula XII - O LOCATÁRIO declara ter recebido juntamente com o presente contrato relação escrita do estado do imóvel ora locado.

Cláusula XIII - Fica também estabelecido que para a entrega o imóvel deste contrato de locação, necessário se faz a desocupação total do imóvel e que o LOCATÁRIO deixe as chaves a disposição do LOCADOR ou seu representante legal por um período mínimo de 48 horas úteis, para que se possa efetuar uma vistoria prévia do imóvel afim de verificar o estado em que se encontra, sendo que os aluguéis serão divididos até o dia em que o imóvel for efetivamente aceito e considerado satisfeito em seu estado geral para somente assim ser efetuada a rescisão contratual com as respectivas liberações de seus fiadores;

Cláusula XIV - O imóvel, objeto de locação, destina-se exclusivamente a instalação e funcionamento do Jardim de Infância Pe. Rossi, do município de Nova Trento, não podendo a sua destinação ser mudada sem o consentimento expresso do LOCADOR;

Cláusula XV - Tudo quanto for devido em razão deste contrato e que não comportem o processo executivo, será cobrado em ação competente ficando a cargo do devedor, em qualquer caso os honorários de advogado que o credor constituir para ressalva dos seus direitos;

Cláusula XVI - Quaisquer estragos ocasionais ao imóvel e suas instalações, bem como as despesas que o proprietário for obrigado por eventuais modificações feitas no imóvel pelo LOCATÁRIO, serão pagas à parte;

Cláusula XVII - As despesas provenientes com a execução do presente contrato, correrão por de dotação própria dentro do Orçamento Vigente da Prefeitura.

Cláusula XVIII - O presente instrumento é celebrado pelo prazo de 03 (três) meses, podendo qualquer das partes dá-lo por rescindido, desde que comunique a outra parte por escrito com antecedência mínima de 30 (trinta) dias.

Cláusula XIX- Para todas as questões oriundas deste contrato será competente o Foro da situação do imóvel com renúncia de qualquer outro por mais especial que o apresente;

E assim por estarem justas e contratadas, assinam o presente em duas vias de igual teor e forma.

Nova Trento, em 01 de julho de 2.011.
ORIVAN JARBAS ORSI
Locatário

VALI MELO
Locador

Registrado em Livro próprio e publicado no DOM - Diário Oficial dos Municípios, nos termos do Art.1º, parágrafo único, do Decreto nº 039/2009.

MOISÉS CIPRIANI
Secretário M. de Administração e Finanças

Visto Assessoria Jurídica:

Testemunhas:

1. _____
2. _____

Contrato Nº 127/2011
CONTRATO Nº 127/2011

Origem: Processo Licitatório nº 077/2011. Modalidade: Pregão Presencial nº 024/2011. Homologação: 13/07/2011. Contratante:

Prefeitura Municipal de Nova Trento. Endereço: Praça del Comune, 126, Centro, 88270-000, CNPJ 82.925.025/0001-60. Contratada: JOSÉ CARLOS BERNARDES ME, pessoa jurídica de direito privado, sito a Rua Alferes, n º 1501, Nova Trento/SC, CNPJ Nº 06.072.790/0001-05. Objeto do Contrato: Contratação de Mão de Obra de Calceteiro para colocação de lajotas, meio-fio e reforma de três bocas de lobo a ser executado na Rua: José Minatti no Bairro: Trinta Reis total de 518 m², conforme objeto deste Pregão. O valor total deste contrato é de R\$ 6.886,00 (Seis mil, oitocentos e oitenta e seis reais).

Nova Trento, 13 de julho de 2011.
ORIVAN JARBAS ORSI
Prefeito Municipal

Portaria Nº 535/2011

PORTARIA Nº 535 / 2.011

Prorroga o Prazo da Portaria nº 390/2011, que trata do Processo de Sindicância Sigilosa, Instaurado Pela Portaria nº 254/2011.

Orivan Jarbas Orsi, Prefeito Municipal de Nova Trento, usando das atribuições que lhe confere o item VIII e XII do artigo 94, da Lei Orgânica Municipal de 04/04/90,

RESOLVE:

Art. 1º- Prorrogar a partir desta data, por mais 60 (sessenta) dias, o prazo para a conclusão dos trabalhos de abertura do Processo de Sindicância Sigilosa, instaurado pela Portaria nº 254, de 15 de março de 2011 e prorrogado pela Portaria nº 390, de 16 de maio de 2011, para apurar o fato envolvendo o veículo da Sra. Jerusa Raizer Gon, danificando especialmente um dos pneus traseiros, em virtude de lajotas soltas na Rua Luiz Zandonai, neste município, conforme relato no Boletim de Ocorrência, de 30 de janeiro de 2011.

Art. 2º - Esta Portaria entrará em vigor na data de sua publicação, revogadas as disposições em contrário.

Prefeitura Municipal de Nova Trento, em 15 de julho de 2.011.
ORIVAN JARBAS ORSI
Prefeito Municipal

Publicada a presente Portaria, no DOM - Diário Oficial dos Municípios, nos termos do Art. 1º, Parágrafo Único do Decreto nº039/2009.

MOISÉS CIPRIANI
Secretário M. Administração e Finanças.

Novo Horizonte

PREFEITURA

Extrato Pregão Presencial FMS Nº 004/2011

ESTADO DE SANTA CATARINA
MUNICÍPIO DE NOVO HORIZONTE
FUNDO MUNICIPAL DE SAUDE
Processo Licitatório FMS Nº 008/2011
PREGÃO PRESENCIAL FMS Nº 004/2011
Tipo: MENOR PREÇO POR ITEM

Objeto: Aquisição futura de medicamentos injetáveis e Materiais Descartáveis destinados à manutenção da Unidade Sanitária de Saúde, conforme quantitativos e especificações constantes do

Edital e seus anexos.

Abertura dos Envelopes: 08:30 horas do dia 29/07/2011

O Edital e os esclarecimentos poderão ser obtidos na Prefeitura Municipal de Novo Horizonte, na Rua José Fabro, 01, nos dias úteis, das 7:30 h as 11:30 h e 13:30h as 17:30 h, ou pelo fone (49) 3362-0024 e pelo site www.novohorizonte.sc.gov.br.

Fundamentação legal: Lei 10.520/02 e 8.666/93 e suas alterações posteriores.

Novo Horizonte (SC) em 18 de Julho de 2011.

ROGERIO ACACIO MASCARELLO

Gestor FMS.

Pinheiro Preto

PREFEITURA

Republicado por incorreção Lei Nº 1.521, de 12 de Julho de 2011.

*Republicado por incorreção

LEI Nº 1.521, DE 12 DE JULHO DE 2011.

AUTORIZA A CONCESSÃO DE CONTRIBUIÇÃO FINANCEIRA À "ASSOCIAÇÃO DE MORADORES DO BAIRRO SÃO JOSÉ", E DÁ OUTRAS PROVIDÊNCIAS.

EUZEBIO CALISTO VIECELI, Prefeito do Município de Pinheiro Preto, Estado de Santa Catarina, no uso das atribuições que lhe confere o art. 84, I, da Lei Orgânica do Município: Faço saber a todos que a Câmara de Vereadores aprovou e eu sanciono e promulgo a seguinte lei:

Art. 1º Fica o Chefe do Poder Executivo autorizado a conceder contribuição financeira à "Associação de Moradores do Bairro São José", Pessoa Jurídica de Direito Privado, inscrita no CNPJ/MF sob n. 00.926.135/0001-82, com sede na Rua Paulino Nora, Município de Pinheiro Preto, associação sem fins lucrativos, no valor de até R\$ 15.000,00 (quinze mil reais).

Parágrafo único A contribuição de que trata o art. 1º desta lei tem como objetivo custear a reforma da quadra de areia do Bairro São José.

§ 1º Os recursos somente serão repassados na forma do cronograma físico-financeiro apresentado e após laudo de vistoria e medição firmado por Engenheiro da AMARP.

§ 2º A beneficiária terá o prazo de 90(noventa) dias, contados do recebimento do valor, para prestar contas ao Órgão Público acerca da aplicação dos recursos.

§ 3º A Associação beneficiária deverá, no ato da prestação de contas, exibir fotocópia dos documentos que comprovem os gastos realizados na forma do projeto técnico previamente aprovado pelo Órgão Público Municipal.

§ 4º Compete à Secretaria de Administração o acompanhamento e fiscalização das ações de que trata esta lei.

Art. 2º Por ocasião da transferência do valor, a entidade beneficiária deverá apresentar prova de regularidade para com as fazendas federal, estadual e municipal, seguridade social e, se for o caso, com o fundo de garantia por tempo de serviço - FGTS.

Art. 3º As despesas decorrentes desta lei correrão à conta de

dotação orçamentária prevista na lei de orçamento em vigor.

Art. 4º Esta Lei entrará em vigor na data de sua publicação.

EUZEBIO CALISTO VIECELI

Prefeito Municipal

Porto Belo

PREFEITURA

Extrato do Contrato Nº 002/2011 - Fundo Previdenciário Capitalizado

Extrato de Contrato Nº 002/2011 - FUNDO MUINICIPAL PREVIDENCIÁRIO CAPITALIZADO

Estado de Santa Catarina

Município de Porto Belo

Objeto: A CONTRATADA obriga-se a prestar serviços de contabilidade pública na sede da CONTRATANTE, compreendendo a prestação de serviço de assessoria e consultoria técnica especializada na área de contabilidade pública no fundo previdenciário capitalizado de Porto Belo, relativo aos meses de maio a dezembro de 2011.

Contratado: ACP ASSESSORIA CONTROLE E PLANEJAMENTO CONTÁBIL LTDA

Prazo de vigência: Até 31/12/2011.

O valor global: O valor global do presente contrato será de R\$ 5.280,00 (cinco mil duzentos e oitenta reais).

Data e assinatura do contrato: 2 de maio de 2011.

ALBERT STADLER

Prefeito

CÂMARA MUNICIPAL

Resolução Nº 004/2011

RESOLUÇÃO Nº 004/2011

"FIXA O NÚMERO DE VEREADORES PARA A LEGISLATURA DE 2013 À 2016 E DÁ OUTRAS PROVIDÊNCIAS"

ESTEVO BERTEMES GUERREIRO, Presidente da Câmara de Vereadores do Município de Porto Belo, no uso de suas atribuições asseguradas por Lei, faz saber que a Câmara de Vereadores aprovou, e, eu PROMULGO a presente RESOLUÇÃO:

ART. 1º - Fica fixado para a próxima legislatura o número de onze vereadores no município de Porto Belo (SC).

PARÁGRAFO ÚNICO - Que o respectivo aumento de duas vagas de vereadores se faz necessário em decorrência do crescimento populacional conforme dados do censo de 2010, bem como para adaptar-se aos limites estabelecidos na Constituição da República Federativa do Brasil.

ART. 2º - A presente Resolução entrará em vigor na data de sua publicação, revogando-se as disposições em contrário.

Sala das Sessões, 12 de julho de 2011

ESTEVO BERTEMES GUERREIRO - MANINHO

Presidente

Porto União

PREFEITURA

Termo de Doação

TERMO DE DOAÇÃO

Pelo presente instrumento público de doação, sem cláusula de reversão, a Prefeitura Municipal de Porto União - SC, doravante denominada DOADORA, situada na Rua Padre Anchieta, nº 126, inscrita no CNPJ sob nº 83.102.541/0001-58, representada neste ato pelo Prefeito Municipal, Sr. Renato Stasiak, nos termos da Lei Municipal nº 3.898, de 11 de julho de 2011, doa e entrega à Associação de Apicultores do Vale do Iguaçu, sociedade civil sem fins lucrativos, com sede e foro na Comarca de Porto União, inscrita no CNPJ sob o nº 79.376.372/0001-77, neste ato representado por seu Presidente, Sr. Celso Dionísio Drosdoski, com todos os equipamentos, os seguintes veículos:

- 01 (um) veículo marca VW, modelo Kombi, tipo Mis/Camioneta, combustível álcool/gasolina, ano de fabricação/modelo 2006, cor branca, capacidade 9P/85 CV, chassi nº 9BWGF07X16P013717, placa MDK7273, categoria oficial, Código Renavam 887631258;

- 01(uma) carreta reboque carroceria aberta, marca REB/FREE HOBBY FH 1, ano de fabricação/modelo 2006, cor preta, capacidade 0.50t/1 Eixos, chassi 9ACG051161BX8424, placa MCZ9784, categoria oficial, Código Renavam 887632270, adquiridos com recursos do Programa Nacional de Desenvolvimento Sustentável de Territórios Rurais - PRONAT com contrapartida do Município, conforme Contrato de Repasse Nº 0179058-52/2005/MDA/CAIXA.

Declaro, outrossim, que esta doação é feita em caráter definitivo, passando os referidos bens, a partir da presente data, a ser de uso exclusivo da Associação de Apicultores do Vale do Iguaçu, com sede no Município de Porto União - SC, devendo o veículo permanecer no Município.

E por ser verdade, na presença de duas testemunhas, firmo o presente Termo em 04 (quatro) vias de igual teor.

Porto União (SC), 11 de julho de 2011.

RENATO STASIAK

Prefeito Municipal

CELSO DIONÍSIO DROSDOSKI

Presidente da Associação de Apicultores do Vale do Iguaçu

TESTEMUNHAS:

1.Nome: Roberto Bonfleur

CPF nº 420.444.999-91

2.Nome: Ricardo Dragoni

CPF nº 420.445.539-53

Rio do Sul

PREFEITURA

Edital Processo Seletivo N. 011/2011

EDITAL DE PROCESSO SELETIVO Nº 011/2011

O PREFEITO DO MUNICÍPIO DE RIO DO SUL – SC, Sr. Milton Hobus, O Secretário Municipal de Administração, Sr. José E. R. Thomé e a Secretária Municipal de Assistência Social e de Habitação, Sra. Jane Maria Ghizzo Schmidt, no uso de suas atribuições legais e na forma prevista no inciso IX do Art. 37 da Constituição Federal, Art. 73 da Lei Orgânica do Município de Rio do Sul, Lei Complementar 207/2010, 217/2010, Lei Complementar 208/2010, 215/2010, Lei 3.796, de 26 de junho de 2002 e suas alterações posteriores, mediante as condições estipuladas neste Edital e demais disposições legais aplicáveis, TORNAM PÚBLICO a realização de PROCESSO SELETIVO, destinado ao preenchimento de vagas para função de caráter temporário na Secretaria Municipal de Assistência Social e de Habitação.

1. DAS DISPOSIÇÕES PRELIMINARES

1.1 Este edital, seus resultados e demais comunicações relacionadas ao presente processo seletivo serão publicadas no seguinte endereço: www.riodosul.sc.gov.br

1.2 O prazo de validade deste processo seletivo será de 01 (um) ano, contado a partir da data de publicação do Decreto de homologação final, podendo, a critério da administração, ser prorrogado uma única vez, por igual período.

1.3 Para o candidato que não aceitar a vaga apresentada ou dela desistir, não será apresentada outra.

1.4 A aprovação do candidato neste processo seletivo, no que excede ao número de vagas disposto neste edital, não gera direito de contratação, visto que esta será realizada de acordo com a necessidade e respeitando a ordem de classificação.

2. DOS REQUISITOS PARA A FUNÇÃO

2.1 Nacionalidade brasileira ou estrangeira, na forma da lei;

2.2 Idade mínima de 18 (dezoito) anos;

2.3 Quitação com as obrigações militar e eleitoral;

2.4 Aptidão física e mental para o exercício da função a que concorre;

2.5 Habilitação para a função (conforme item 3 deste edital);

2.6 Não possuir acumulação proibida de cargo, emprego ou função pública, conforme prevê a Constituição Federal;

2.7 Não haver sofrido as penalidades previstas no art. 173, conforme dispõe o Art. 176 e Parágrafo Único, da Lei Complementar nº 207/2010 e alterações posteriores;

2.8 Não estar em licença, ainda que não remunerada, de cargo, função ou emprego público que exerça na administração direta ou indireta da União, Estados, Distrito Federal e Municípios;

2.9 No ato da inscrição, não serão solicitados comprovantes de todas as exigências contidas nos subitens anteriores. No entanto, o candidato que não as satisfaça no ato da contratação, mesmo tendo sido aprovado, será automaticamente eliminado deste Processo Seletivo;

2.10 Conhecer e estar de acordo com as exigências contidas neste edital.

3. DA FUNÇÃO, NÚMERO DE VAGAS, CARGA HORÁRIA, HABILITAÇÃO, ATUAÇÃO, SALÁRIO BASE E ATRIBUIÇÕES DA FUNÇÃO

FUNÇÃO	Nº DE VAGAS	CARGA HORÁRIA SEMANAL	HABILITAÇÃO/REQUISITOS NECESSÁRIOS A SEREM COMPROVADOS NO ATO DA CONTRATAÇÃO	ATUAÇÃO	SALÁRIO BASE
INSTRUTOR DE INFORMÁTICA	02	40h	Ensino Médio e Curso na área de Informática	Centro de Referência de Assistência Social – CRAS Programa Emergencial de Auxílio Desemprego - PEAD	R\$ 1.273,01 + R\$ 8,27 de auxílio alimentação

3.1 As vagas oferecida neste edital estão em conformidade com o item IV do Art. 2º da Lei nº 3.796 de 26/06/2002 e suas alterações posteriores e abrangem também as que surgirem dentro do período de validade deste edital.

3.2 As ATRIBUIÇÕES DA FUNÇÃO constam no ANEXO I deste edital.

4. DAS INSCRIÇÕES

4.1 As inscrições serão efetuadas na Secretaria Municipal de Assistência Social e de Habitação, sito a Rua Guilherme Gemballa nº 168, Rio do Sul - SC, pessoalmente ou por procuração (autenticada em cartório), no período de 18/07/2011 a 29/07/2011, das 08h às 12h.

4.2 Para inscrição o candidato deverá apresentar:

- Fotocópia do Registro de Identidade e do CPF;
- Fotocópia da Certidão de Nascimento dos filhos menores de 21 anos (caso de haver empate);
- Original e Fotocópia do comprovante da habilitação para a função, conforme item 3 deste edital;
- Fotocópia e original do Certificado de cursos de capacitação e/ou aperfeiçoamento, se tiver, nos termos do item 7 deste edital;
- Original de comprovação de tempo de serviço, se tiver, nos termos do item 7 deste edital;
- Curriculum Vitae;
- Endereço, telefone e email para contato.

4.3 O candidato é responsável pelas informações prestadas na Ficha de Inscrição, responsabilizando-se pelas consequências de eventuais erros e/ou de não preenchimento de qualquer campo do documento.

4.4 Será cancelada a inscrição do candidato que prestar declarações falsas, inexatas, adulterar qualquer documento informado ou apresentado ou que não satisfazer integralmente a todas as condições estabelecidas neste edital.

4.5 O candidato, ao preencher a Ficha de Inscrição, declara estar ciente das exigências e normas estabelecidas para este Processo Seletivo, em plena concordância das mesmas.

4.6 Após o prazo de inscrição, dia 01/08/2011, as mesmas serão publicadas no site do Município de Rio do Sul (www.riodosul.sc.gov.br), em ordem alfabética.

4.7 O candidato terá 01 (um) dia útil após a publicação no site para solicitar recurso, através de requerimento encaminhado a Secretaria Municipal de Administração, devidamente instruído e protocolado no Departamento de Protocolo da Prefeitura Municipal de Rio do Sul, conforme modelo constante do Anexo II deste edital. A Secretaria Municipal de Administração, através da Comissão Especial de Processo Seletivo, quando for o caso, fará os procedimentos de correção e divulgará o resultado através do site já citado, no prazo máximo de 02 (dois) dias úteis. Findo o prazo de recurso, as inscrições serão automaticamente homologadas, dando início ao processo de seleção.

5. DOS CRITÉRIOS DE SELEÇÃO

5.1 O Processo Seletivo, objeto deste Edital, compreenderá exame

de habilidades e de conhecimentos aferidos da seguinte maneira:

Primeira etapa: Prova Didática, de caráter eliminatório e classificatório

Segunda etapa: Prova de Títulos, de caráter classificatório

Terceira etapa: Entrevista, de caráter classificatório

5.2 O Resultado final dar-se-á mediante somatório de pontos de cada etapa do processo de avaliação.

6. DA PROVA DIDÁTICA

6.1 A Prova Didática (de caráter eliminatório e classificatório), visa aferir a experiência, a adequação de atitudes, a postura e as habilidades do candidato no desempenho das suas atividades e será realizada em dia, horário e local a serem divulgados no site do Município de Rio do Sul, dia 01/08/2011, juntamente com a relação de inscritos.

6.2 O candidato deverá comparecer no local da Prova Didática munido de documento de identidade e comprovante de inscrição.

6.3 O não comparecimento à prova didática caracterizará desistência e resultará na eliminação do candidato deste Processo Seletivo.

6.4 Não será realizada prova fora do dia, horário e local designados por este Edital.

6.5 A prova didática terá duração mínima de 15 (quinze) e máxima de 20 (vinte) minutos e consistirá da realização de uma aula, previamente planejada e descrita em Plano de Aula, para alunos de faixa etária entre 06 e 17 anos, público alvo dos serviços e programas da Assistência Social e de Habitação.

6.6 O Plano de Aula deverá ser elaborado pelo candidato (planejamento de um dia de aula e conforme modelo disposto no Anexo II deste edital) e entregue com 05 (cinco) cópias, no local da inscrição, até o dia 29/07/2011.

6.7 O público alvo

6.7 No desenvolvimento da Prova Didática, cada candidato será avaliado por Comissão composta de servidores da Prefeitura Municipal de Rio do Sul, através de itens constantes em uma ficha de avaliação elaborada para esta finalidade, cuja pontuação máxima será 10,0 (dez) e a mínima, 6,0 (seis) pontos.

6.8 Será considerado desclassificado o candidato que obtiver pontuação inferior a 6,0 (seis).

6.9 Na prova didática serão avaliadas: a capacidade de planejamento de aula por meio do plano de aula, o desempenho didático-pedagógico do candidato, o conteúdo e o conhecimento na área e a comunicação e interação com o público alvo.

6.10 Somente realizarão a prova didática os candidato que apresentaram o Plano de Aula, conforme dispõe o item 6.6 deste edital.

6.11 A ordem de apresentação da prova didática será a ordem de número de inscrição no processo seletivo.

6.12 Ao concluir sua prova, o candidato deverá retirar-se imediatamente do local de aplicação sem comunicar-se com os demais candidatos.

6.13 Caso o candidato venha a cometer qualquer ato ou realizar qualquer operação que coloque em risco a segurança do avaliado, avaliador, público e/ou equipamento, a prova será interrompida, sendo o candidato desclassificado.

6.14 Concluída a prova, o candidato assinará termo de realização da prova didática, que atestará terem sido cumpridas todas as normas editalícias, do que não poderá arguir posteriormente.

6.15 Se houver possibilidade, a Prova Didática poderá ser filmada.

7. DA PROVA DE TÍTULOS

7.1 A Prova de Título, de caráter classificatório e não eliminatório, tem por objetivo avaliar os conhecimentos adquiridos através da conclusão de cursos e experiências profissionais estreitamente relacionadas com a função a ser exercida pelo candidato.

7.2 Será considerado como título:

- Diploma (original e fotocópia) de Conclusão de curso de

Graduação na área de Informática, devidamente registrado no órgão competente.

b) Certidão ou Declaração (original e fotocópia) de conclusão de cursos (palestras, seminários, workshop, etc.) de aperfeiçoamento/capacitação, com carga horária mínima de 8h e relacionados com a área de Informática ou com a função de Instrutor, realizados a partir do ano de 2005 e emitidos por Instituição de Ensino credenciada (Os casos em que não for possível a apresentação do certificado, serão aceitas declarações fornecidas pela Instituição promotora do curso, desde que contenha o período de realização e carga horária do evento);

c) Certidão ou Declaração original circunstanciada expedida pelo órgão ou empresa competente de atuação, para comprovação de tempo de serviço ou Carteira de Trabalho (com cópia da página que contém a identificação do trabalhador e da página do contrato de trabalho). Caso o registro na carteira ainda esteja em aberto, somente será considerado como título a Certidão ou Declaração circunstanciada expedida pelo órgão de atuação. Somente serão considerados períodos de atuação como Instrutor e outros relacionados com a área de informática.

7.3 A avaliação dos referidos títulos obedecerá aos seguintes critérios:

a) Graduação: 2,0 pontos;

b) Participação em cursos de aperfeiçoamento, com carga horária de até 40 horas (considerando o mínimo de 8h de curso): 1,0 ponto;

c) Participação em cursos de aperfeiçoamento, com carga horária superior a 40 horas: 2,0 pontos;

d) Experiência profissional como Instrutor, de 6 a 12 meses: 2,0 pontos;

e) Outras experiências profissionais na área de informática, de 6 a 12 meses: 1,0 ponto;

f) Experiência Profissional como Instrutor, superior a 12 meses: 4,0 pontos;

g) Outras experiências profissionais na área de informática, superior a 12 meses: 3,0 pontos.

7.4 A pontuação aferida aos cursos de aperfeiçoamento refere-se ao somatório total da carga horária dos cursos apresentados pelo candidato.

7.5 A pontuação aferida a experiência profissional refere-se ao somatório total do período de experiência.

7.6 Somente serão considerados para análise, os títulos entregues no ato da inscrição e devidamente relacionados na tabela constante do Anexo IV deste Edital.

7.7 Não serão aceitos títulos entregues em outra data que não a do ato de inscrição.

7.8 Os títulos devidamente relacionados na tabela constante do Anexo IV não geram direito garantido a pontuação. Os mesmos serão objetos de análise pela Comissão Especial de Processo Seletivo, seguindo-se os critérios dispostos neste edital, para posterior validação ou não.

7.9 O Prazo de Recurso para esta fase se dará juntamente com o prazo de recurso aberto para o Resultado Final, conforme dispõe o item 10 deste edital.

8. DA ENTREVISTA

8.1 A Entrevista, de caráter meramente classificatório e não eliminatório, será gravada e terá pontuação de 0,0 (zero) a 5,0 (cinco) e tem por objetivo identificar se o candidato apresenta perfil compatível com as atitudes necessárias para o desenvolvimento do trabalho.

8.2 Será realizada em local, data e horário a serem divulgados através do site da Prefeitura Municipal de Rio do Sul, dia 05/08/2011.

8.3 O candidato deverá comparecer ao local da entrevista munido de documento de identidade e comprovante da inscrição.

8.4 No desenvolvimento da Entrevista, o candidato será avaliado através de itens constantes em uma ficha de avaliação elaborada para esta finalidade.

8.5 Os itens constantes da ficha de avaliação serão os mesmos

para todos os candidatos.

8.6 Em nenhuma hipótese haverá segunda chamada para a realização da entrevista. O candidato não poderá alegar desconhecimento sobre a realização da mesma, como justificativa de sua ausência ou atraso.

8.7 Não será realizada entrevista fora do dia, horário e local designados por este Edital.

9 - DOS CRITÉRIOS DE DESEMPATE

a) Maior tempo de experiência (tempo de serviço);

b) Maior número horas de capacitação;

c) Maior número de dependentes;

d) Maior idade.

9.1 Para o desempate, serão considerados os títulos já analisados e tornados válidos pela Comissão Especial de Processo Seletivo.

10. DA PUBLICAÇÃO DO RESULTADO FINAL E DO PRAZO PARA RECURSO

10.1 O resultado final será publicado no site do Município de Rio do Sul e no DOM – Diário Oficial dos Municípios, no dia 09/08/2011. Os candidatos terão 03 (três) dias úteis, após a publicação do resultado, para solicitar recurso (referente a Prova Didática, Prova de Títulos e Resultado Final) devidamente fundamentado, através de requerimento encaminhado a Secretaria Municipal de Administração, instruído e protocolado no Departamento de Protocolo da Prefeitura Municipal de Rio do Sul, conforme modelo constante do Anexo III. A Secretaria Municipal de Administração - através da Comissão Especial de Processo Seletivo, quando for o caso, fará os procedimentos de correção e divulgará o resultado através dos locais já citados no prazo máximo de 02 (dois) dias úteis. Findo o prazo do recurso, o resultado será homologado através de Decreto e encerrado.

10.2 Não serão reconhecidos os recursos interpostos fora dos prazos dispostos no item 10.1 deste edital.

11 – DA CONVOCAÇÃO

11.1 O candidato aprovado será convocado na medida em que surgir a necessidade de preenchimento de vagas, seguindo rigorosamente a ordem de classificação, através da publicação do Termo de Convocação no site oficial do município de Rio do Sul (www.riodosul.sc.gov.br).

11.2 É de inteira responsabilidade do candidato o acompanhamento das convocações efetuadas pelo site acima citado.

11.3 O Departamento de Recursos Humanos poderá, eventualmente, entrar em contato com o candidato convocado através do número de telefone, endereço e/ou e-mail informados na ficha de inscrição, portanto, é de inteira responsabilidade do candidato a atualização de seu endereço junto ao Departamento de Recursos Humanos, Prefeitura Municipal de Rio do Sul – SC, quando houver alteração dos dados informados na ficha de inscrição.

11.4 Ao ser convocado, o candidato deverá comparecer no Departamento de Recursos Humanos da Prefeitura Municipal de Rio do Sul, no prazo máximo de 02 (dois) dias úteis, munido de documento de identidade, para dar início ao processo de contratação.

11.5 O candidato que deixar de comparecer no prazo previsto no item anterior, perderá automaticamente a vaga, sendo convocado o candidato seguinte, respeitada a ordem de classificação.

11.6 Ao candidato que não tiver interesse na vaga ofertada, não será apresentada outra, sendo neste caso, eliminado do processo seletivo.

12 – DA CONTRATAÇÃO

12.1 A contratação prevista neste edital tem caráter emergencial e deve ocorrer imediatamente após a convocação, podendo o contrato ser prorrogado enquanto existir o programa, conforme Parágrafo Único, do Art. 4º, da Lei Municipal nº 3.796/2002 e alterações posteriores.

12.2 O candidato contratado estará em permanente avaliação. Caso seu desempenho não seja satisfatório, o contrato poderá ser

rescindido antes do término previsto, nos termos da Lei Municipal nº 3.796/2002 e alterações posteriores.

12.3 Previamente a contratação, mediante convocação, serão exigidos dos candidatos classificados os seguintes documentos:

Fotocópia legível:

- a) CPF
- b) Registro de Identidade
- c) Carteira de reservista (se homem)
- d) Comprovante Inscrição PIS/PASEP
- e) Certidão nascimento ou casamento
- f) Certidão nascimento filhos (menores de 14 anos)
- g) Título eleitoral e comprovante de quitação com as obrigações eleitorais
- h) 01 foto 3x4 atualizada
- i) Comprovante dos requisitos exigidos para a função (conforme item 3 deste edital)
- j) Endereço completo, telefone e e-mail para contato
- l) Declaração Acúmulo Cargo (fornecida pelo RH)
- m) Declaração Dependentes Imposto de Renda (fornecida pelo Dep. RH)
- n) Declaração Dependentes Salário Família (fornecida pelo Dep. RH)
- o) Declaração de não ter sido penalizado em processo de Sindicância ou Processo Administrativo Disciplinar no Serviço Público;
- p) Nº de conta Bradesco (autorização para abertura fornecida pelo RH)
- q) Carteira comprovando grupo sanguíneo (se tiver)
- r) Atestado Médico Admissional (previamente agendado pelo RH)
- s) Outros documentos que lhe forem solicitados no ato da convocação.

13 – CRONOGRAMA DO PROCESSO SELETIVO

PERÍODO INSCRIÇÃO	18/07/2001 a 29/07/2011
PUBLICAÇÃO INSCRIÇÕES E CONVOCAÇÃO PROVA	01/08/11
RECURSO INSCRIÇÕES	02/08/11
PROVA DIDÁTICA (PREVISÃO)	04/08/11
PUBLICAÇÃO RESULTADO PROVA DIDÁTICA E CONVOCAÇÃO PARA ENTREVISTA	05/08/11
PUBLICAÇÃO RESULTADO FINAL	09/08/11
RECURSO RESULTADO FINAL	10 e 11/08/2011
HOMOLOGAÇÃO RESULTADO (se não houver recurso)	12/08/2011

14 – DAS DISPOSIÇÕES FINAIS

14.1 As contratações serão efetuadas com base na Lei nº 3.796/02, sendo assegurado aos contratados os direitos estabelecidos no Art. 11 da lei supra citada;

14.2 A contribuição previdenciária dos contratados por este processo seletivo, será vinculada ao regime geral de Previdência Social (INSS);

14.3 Eventuais alterações na legislação municipal, relativas a normas inerentes aos Servidores Públicos Municipais, com reflexo nas contratações de caráter temporário de excepcional interesse público, serão automaticamente incorporadas a partir de sua vigência;

14.4 Os casos omissos serão resolvidos pela Secretaria Municipal de Administração;

14.5 Este edital entra em vigor na data de sua publicação.

Rio do Sul (SC), 13 de julho de 2011.

MILTON HOBUS	JOSE E. R. THOMÉ
Prefeito Municipal	Secretário Municipal de Administração

JANE MARIA GHIZZO SCHMIDT
Secretária Municipal de Assistência Social e de Habitação

ANEXO I

ATRIBUIÇÕES DA FUNÇÃO

INSTRUTOR DE INFORMÁTICA

Prestar Serviços de Treinamento e de mão-de-obra na área, para projetos, programas e serviços indicados pela equipe da Secretaria Municipal de Assistência Social e de Habitação – SMASH. Elaborar plano de ensino do curso, material didático, controle de frequência, avaliações de desempenho dos alunos e relatórios de resultados obtidos.

Comunicar a equipe da SMASH qualquer eventualidade que venha ocorrer no andamento do curso. Fornecer toda e qualquer informação e orientação técnica profissional aos alunos.

Participar de reuniões e eventos da SMASH quando solicitado. Organizar eventos e exposições com os alunos mediante solicitação da equipe SMASH.

ANEXO II

MODELO PLANO AULA

Roteiro básico para Plano de Aula:

I. Plano de Aula do dia::
II. Dados de Identificação: Nome Instrutor: _____
III. Tema da aula:
IV. Objetivo geral da aula:
V. Conteúdo: (conteúdos programados para a aula organizados em tópicos)
VI. Recursos didáticos: (quadro, giz, retro-projetor, filme, música, quadros, etc.)
VIII. Forma de Avaliação:

ANEXO III

MODELO DE IDENTIFICAÇÃO DO RECURSO

AO SENHOR SECRETÁRIO MUNICIPAL DE ADMINISTRAÇÃO (COMISSÃO ESPECIAL DE PROCESSO SELETIVO):

Processo Seletivo nº 011/2011 – PREFEITURA MUNICIPAL DE RIO DO SUL

Nome: _____

CPF: _____

RG: _____

Endereço: _____

Número de Inscrição: _____

Motivo do recurso: _____

Fundamentação e argumentação lógica: _____

Data: ____/____/2011

Assinatura: _____

ANEXO IV
TABELA TÍTULOS PROCESSO SELETIVO Nº 011/2011

Nome Candidato:					Função:	
					Para uso da Comissão Especial Processo Seletivo	
Título (certificado, declaração, carteira trabalho...)	Conteúdo título	Data título	Carga horária curso / tempo serviço	Instituição promotora curso/ Órgão atuação	Confirmação recebimento título	Validado pela Comissão (sim / não)

Declaro que entreguei na data de _____, os títulos acima especificados, ciente de que os mesmos serão objetos de análise da Comissão Especial de Processo Seletivo, bem como de que não serão aceitos títulos em outra data que não a do ato de inscrição.

Assinatura Candidato

Assinatura recebedor

Editais Prorrogação Inscrições Processo SEL. 010/2011

EDITAL DE PROCESSO SELETIVO Nº 010/2011

O PREFEITO DO MUNICÍPIO DE RIO DO SUL - SC, no uso de suas atribuições legais e na forma prevista no inciso IX do Art. 37 da Constituição Federal, Art. 73 da Lei Orgânica do Município de Rio do Sul, Lei Complementar 207/2010, 217/2010, Lei Complementar 208/2010, 215/2010, Lei 3.796, de 26 de junho de 2002 e suas alterações posteriores, mediante as condições estipuladas neste Edital e demais disposições legais aplicáveis, TORNA PÚBLICO a prorrogação das inscrições do Processo Seletivo destinado ao preenchimento de vaga para função de caráter temporário da Secretaria Municipal de Obras e Serviços Urbanos.

FAÇO PÚBLICO, para conhecimento dos interessados, a PRORROGAÇÃO DAS INSCRIÇÕES DO PROCESSO SELETIVO, para a função em caráter temporário de OPERADOR DE EQUIPAMENTOS - ESCAVADEIRA HIDRÁULICA, alterando o Item 4.1 constante do Edital 010/2011, que passa a vigorar com a seguinte redação:

4.1 As inscrições estarão abertas no período de 01/07/2011 até 28/07/2011.

Rio do Sul, 15 de julho de 2011.

MILTON HOBUS
 Prefeito Municipal

JOSÉ E. R. THOMÉ
 Secretário Municipal de Administração

JAIME SBORZ
 Secretário Municipal de Obras e Serviços Urbanos

077/2011

CONTRATO ADMINISTRATIVO Nº 077/2011

O Município de Rio do Sul, neste ato representado pelo Sr. MILTON

HOBUS, na qualidade de Prefeito Municipal, no uso das atribuições legais, previstas no inciso X, do Art. 37 da Lei Orgânica do Município, bem como instituída na Lei Complementar nº 207 e 208 de 28 de outubro de 2010, doravante denominado Contratante, com sede na Praça 25 de julho, nº 1, desta cidade e de outro lado o(a) Sr.(a) TATIANA SALLA portador(a) do CPF nº 020.384.439-47, na qualidade de Contratado(a), residente e domiciliado(a) na Rua Augusto Perfol, 60 Bairro Fundo Canoas, Rio do Sul - SC, celebram o Contrato de Admissão em Caráter Temporário, tendo as duas partes entre si acertado o que segue:

CLÁUSULA PRIMEIRA: O(a) contratado(a) com fundamento no Art. 2º, inciso V, da Lei 3.796 de 26 de junho de 2002, e alterações posteriores, prestará serviços de Professor (nível III), Educação Infantil, com jornada de 40 horas semanais, a serem desenvolvidas no CE Padre Ângelo Moser, em virtude de existência de vaga não ocupada em concurso público, até a realização de novo concurso.

CLÁUSULA SEGUNDA: Pelos serviços prestados, o (a) contratado(a) receberá a importância de R\$ 1.793,57(mil setecentos e noventa e três reais e cinquenta e sete centavos) mensais, devendo o valor ora pactuado, ser majorado, na mesma data, sempre que houver reajuste aos servidores públicos municipais, observando-se na fixação do valor, o percentual determinado para a categoria dos profissionais da educação.

Parágrafo único - De acordo com o parágrafo 4º do Art. 7º da Lei complementar nº 075, de 17 de dezembro de 2.003, a importância mencionada no caput desta cláusula, é decorrente do vencimento inicial previsto para o cargo e nível para o qual o contratado é admitido para substituir, desde que possua a mesma habilitação do titular.

CLÁUSULA TERCEIRA: O presente contrato é por prazo determinado, tendo início em 07/02/2011 e encerrando-se em 30/04/2011, podendo ser aditivado desde que em conformidade com a lei nº 3.796 de 26 de junho de 2002, e suas alterações posteriores, desde que os prazos entre o contrato original e o termo aditivo sejam contínuos e com expressa anuência das partes ora contratantes.

Parágrafo único - Caso o presente contrato seja aditivado em decorrência de nova substituição, a remuneração será equivalente ao vencimento inicial do novo cargo substituído.

CLÁUSULA QUARTA: Os encargos decorrentes do cumprimento do presente contrato correrão por conta de dotações orçamentárias próprias.

CLÁUSULA QUINTA: Se o CONTRATANTE rescindir o presente contrato antes do prazo pactuado, por motivo de conveniência administrativa, pagará ao CONTRATADO nos termos do § 2.º do Art. 13 da Lei nº 3.796, de 26 de junho de 2.002, a importância correspondente à metade do que lhe caberia referente ao restante do contrato.

CLÁUSULA SEXTA : Se a extinção do contrato for mediante iniciativa do CONTRATADO, este deverá com fundamento no § 1º do Art. 13 da Lei nº 3.796, de 26 de junho de 2.002, comunicar com a antecedência mínima de 30 (trinta) dias, importando tal ato, numa indenização aos cofres públicos, correspondente à metade do valor que lhe caberia até o final do contrato.

CLÁUSULA SÉTIMA: Este contrato é celebrado com fundamento na Lei nº 3.796, de 26 de junho de 2002, aplicando-se ao contrato, suplementarmente, no que couber, as regras definidas no Estatuto dos Servidores Públicos Municipais.

CLÁUSULA OITAVA: Fica eleito o Foro da Comarca de Rio do Sul (SC), para dirimir quaisquer dúvidas decorrentes deste contrato. E por assim estarem de acordo, assinam as partes o presente contrato em 02 (duas) vias de igual teor e forma.

Rio do Sul (SC), 31 de janeiro de 2011.

MILTON HOBUS
Prefeito Municipal

TATIANA SALLA
Contratado (a)

090/2011

CONTRATO ADMINISTRATIVO Nº 090/2011

O Município de Rio do Sul, neste ato representado pelo Sr. VANDERLEI PETRI, na qualidade de Secretário de Administração, com delegação de competência previsto no Decreto nº 219, de 28 de maio de 2008, doravante denominado Contratante, com sede na Praça 25 de julho, nº 1, desta cidade e de outro lado o(a) Sr.(a) DANIEL STREY portador(a) do CPF nº 062.941.539-05, na qualidade de Contratado(a), residente e domiciliado(a) na Rua Mato Grosso, 151 Bairro Centro, Rio do sul - SC, celebram o Contrato de Admissão em Caráter Temporário, tendo as duas partes entre si acertado o que segue:

CLÁUSULA PRIMEIRA: O(a) contratado(a) com fundamento no Art. 2º, inciso IV, da Lei 3.796 de 26 de junho de 2002, e alterações posteriores, prestará serviços de FARMACÊUTICO, com jornada de 40 horas semanais, a serem desenvolvidas na Secretaria Municipal de Saúde, para atuar no Núcleo de Apoio à Saúde da Família (NASF).

CLÁUSULA SEGUNDA: Pelos serviços prestados, o (a) contratado(a) receberá a importância de R\$ 2.864,27 (dois mil oitocentos e sessenta e quatro reais e vinte e sete centavos) mensais, devendo o valor ora pactuado, ser majorado, na mesma data, sempre que houver reajuste aos servidores públicos municipais, observando-se na fixação do valor, o percentual determinado para a categoria dos profissionais da educação.

CLÁUSULA TERCEIRA: O presente contrato é por prazo determinado, tendo início em 01/02/2011 e encerrando-se em 30/04/2011, podendo ser aditivado desde que em conformidade com a lei nº . 3.796 de 26 de junho de 2002, e suas alterações posteriores, desde que os prazos entre o contrato original e o termo aditivo sejam contínuos e com expressa anuência das partes ora contratantes.

CLÁUSULA QUARTA: Os encargos decorrentes do cumprimento do presente contrato correrão por conta de dotações orçamentárias próprias.

CLÁUSULA QUINTA: Se o CONTRATANTE rescindir o presente contrato antes do prazo pactuado, por motivo de conveniência administrativa, pagará ao CONTRATADO nos termos do § 2.º do Art. 13 da Lei nº 3.796, de 26 de junho de 2.002, a importância correspondente à metade do que lhe caberia referente ao restante do contrato.

CLAÚSULA SEXTA : Se a extinção do contrato for mediante iniciativa do CONTRATADO, este deverá com fundamento no § 1º do Art. 13 da Lei nº 3.796, de 26 de junho de 2.002, comunicar com a antecedência mínima de 30 (trinta) dias, importando tal ato, numa indenização aos cofres públicos, correspondente à metade do valor que lhe caberia até o final do contrato.

CLÁUSULA SÉTIMA: Este contrato é celebrado com fundamento na Lei nº 3.796, de 26 de junho de 2002, aplicando-se ao contrato,

suplementarmente, no que couber, as regras definidas no Estatuto dos Servidores Públicos Municipais.

CLÁUSULA OITAVA: Fica eleito o Foro da Comarca de Rio do Sul (SC), para dirimir quaisquer dúvidas decorrentes deste contrato. E por assim estarem de acordo, assinam as partes o presente contrato em 02 (duas) vias de igual teor e forma.

Rio do Sul (SC), 01 de fevereiro de 2011.

VANDERLEI PETRI
Secretário Municipal de Administração

DANIEL STREY
Contratado (a)

Resumo de Aditivo 051/2011

RESUMO DE TERMO ADITIVO Nº 051/2011 - CONTRATO DE PRESTAÇÃO DE SERVIÇOS NR. 053/2009

Carta Convite nº 064/2009

Contratante: Município de Rio do Sul/SC

Contratado: MILTON SÁVIO DEMARCH & CIA. LTDA.

Do Objeto: SERVIÇOS DE ENGENHARIA CIVIL PARA SUPERVISÃO E GERENCIAMENTO DE OBRAS

Do Prazo: Fica prorrogado o término do prazo contratual assumido constante da Cláusula Décima Primeira do contrato original, celebrado entre o CONTRATANTE e a CONTRATADA, tendo um acréscimo de 365 (trezentos e sessenta e cinco) dias, com o seu término em 14 de julho de 2012.

Dos Acréscimo: Fica alterado o valor contratual assumido constante da Cláusula Segunda do contrato original celebrado entre o CONTRATANTE e a CONTRATADA, passando o valor de R\$ 12.890,00 (doze mil e oitocentos e noventa reais) a partir 15 de julho de 2011, conforme planilha e justificativa anexa.

Rio do Sul, 21 de junho de 2011

MILTON HOBUS
Prefeito Municipal

Resumo de Aditivo 037/2011

RESUMO DE TERMO ADITIVO Nº 037/2011 - DO CONTRATO DE SERVIÇO E FORNECIMENTO DE MATERIAL NR. 052/2011

Concorrência nº 018/2011

Contratante: Município de Rio do Sul/SC

Contratado: SSAT SINALIZAÇÃO E ADESIVOS LTDA.

Do Objeto: AQUISIÇÃO DE SINALIZAÇÃO VIÁRIA HORIZONTAL E VERTICAL DA ALTERAÇÃO DE CIRCULAÇÃO VIÁRIA DOS BAIROS JARDIM AMÉRICA E CANTA GALO DO MUNICÍPIO DE RIO DO SUL

Da Prorrogação: Fica prorrogado o término do prazo contratual assumido constante da Cláusula Décima Primeira do contrato original celebrado entre o CONTRATANTE e a CONTRATADA, tendo um acréscimo de 180 (cento e oitenta) dias, com o seu término em 30 de novembro de 2011.

Rio do Sul, 01 de junho de 2011.

MILTON HOBUS
Prefeito Municipal

Resumo de Aditivo 038/2011

RESUMO DE TERMO ADITIVO Nº 038/2011 - CONTRATO DE MATERIAIS E SERVIÇOS NR. 039/2011

Concorrência nº 010/2011

Contratante: Município de Rio do Sul/SC

Contratado: ESTEIO PAVIMENTAÇÃO E CONSTRUÇÃO LTDA.
Do Objeto: EXECUÇÃO DE OBRAS PARA REPAVIMENTAÇÃO ASFÁLTICA COM C.A.U.Q., DRENAGEM PLUVIAL E SINALIZAÇÃO VIÁRIA DA RUA BOM BOSCO JARDIM AMÉRICA, COM EXTENSÃO DE 1.620,00 METROS EM RIO DO SUL

Da Prorrogação: Fica prorrogado o término do prazo contratual assumido constante da Cláusula Décima Primeira do contrato original e a Ordem de Serviço celebrado entre o CONTRATANTE e a CONTRATADA, tendo um acréscimo de 90 (noventa) dias, com o seu término em 04 de setembro de 2011.

Rio do Sul, 06 de junho de 2011.
MILTON HOBUS
Prefeito Municipal

Resumo de Aditivo 040/2011

RESUMO DE TERMO ADITIVO Nº 040/2011 - CONTRATO DE MATERIAIS E SERVIÇOS NR. 038/2011

Concorrência nº 010/2011

Contratante: Município de Rio do Sul/SC

Contratado: ESTEIO PAVIMENTAÇÃO E CONSTRUÇÃO LTDA.

Do Objeto: EXECUÇÃO DE OBRAS PARA REPAVIMENTAÇÃO COM MICRO REVESTIMENTO ASFÁLTICA A FRIO E SINALIZAÇÃO VIÁRIA DA AL. ARISTILIANO RAMOS, CENTRO E JARDIM AMÉRICA, COM EXTENSÃO DE 1.900,00 METROS EM RIO DO SUL

Da Prorrogação: Fica prorrogado o término do prazo contratual assumido constante da Cláusula Décima Primeira do contrato original e a Ordem de Serviço celebrado entre o CONTRATANTE e a CONTRATADA, tendo um acréscimo de 60 (sessenta) dias, com o seu término em 05 de agosto de 2011.

Rio do Sul, 06 de junho de 2011.
MILTON HOBUS
Prefeito Municipal

Resumo de Aditivo 041/2011

RESUMO DE TERMO ADITIVO Nº 041/2011 - CONTRATO DE MATERIAIS E SERVIÇOS NR. 040/2011

Concorrência nº 010/2011

Contratante: Município de Rio do Sul/SC

Contratado: ESTEIO PAVIMENTAÇÃO E CONSTRUÇÃO LTDA.

Do Objeto: EXECUÇÃO DE OBRAS PARA REPAVIMENTAÇÃO ASFÁLTICA COM C.A.U.Q., DRENAGEM PLUVIAL E SINALIZAÇÃO VIÁRIA DA RUA PREFEITO WENCESLAU BORINI, CANTA GALO, COM EXTENSÃO DE 2.140,00 METROS EM RIO DO SUL

Da Prorrogação: Fica prorrogado o término do prazo contratual assumido constante da Cláusula Décima Primeira do contrato original e a Ordem de Serviço celebrado entre o CONTRATANTE e a CONTRATADA, tendo um acréscimo de 60 (sessenta) dias, com o seu término em 05 de agosto de 2011.

Rio do Sul, 06 de junho de 2011.
MILTON HOBUS
Prefeito Municipal

Resumo de Aditivo 042/2011

RESUMO DE TERMO ADITIVO Nº 042/2011 - CONTRATO DE MATERIAIS E SERVIÇOS NR. 126/2010

Tomada de Preços nº 110/2010

Contratante: Município de Rio do Sul/SC

Contratado: MAURÍCIO ELY PUTTKAMMER - ME.

Do Objeto: CONCLUSÃO DA OBRA DE EXECUÇÃO DOS PASSEIOS

DAS RUAS 7 DE SETEMBRO E GUILHERME GEMBALLA

Da Prorrogação: Fica prorrogado o término do prazo contratual assumido constante da Cláusula Décima Primeira do contrato original e a Ordem de Serviço celebrado entre o CONTRATANTE e a CONTRATADA, tendo um acréscimo de 90 (noventa) dias, com o seu término em 19 de agosto de 2011.

Rio do Sul, 08 de junho de 2011.
MILTON HOBUS
Prefeito Municipal

Resumo de Aditivo 043/2011

RESUMO DE TERMO ADITIVO Nº 043/2011 - CONTRATO DE MATERIAIS E SERVIÇOS NR. 166/2010

Tomada de Preços nº 119/2010

Contratante: Município de Rio do Sul/SC

Contratado: MAURÍCIO ELY PUTTKAMMER - ME.

Do Objeto: CONCLUSÃO DA DRENAGEM URBANA, GALERIA EM CRONCRETO E REPAVIMENTAÇÃO DA RUA MARECHAL RONDON, JARDIM AMÉRICA

Da Prorrogação: Fica prorrogado o término do prazo contratual assumido constante da Cláusula Décima Primeira do contrato original e a Ordem de Serviço celebrado entre o CONTRATANTE e a CONTRATADA, tendo um acréscimo de 120 (cento e vinte) dias, com o seu término em 09 de agosto de 2011.

Rio do Sul, 09 de junho de 2011.
MILTON HOBUS
Prefeito Municipal

Resumo de Aditivo 044/2011

RESUMO DE TERMO ADITIVO Nº 044/2011 - CONTRATO DE MATERIAIS E SERVIÇOS NR. 166/2010

Tomada de Preços nº 136/2010

Contratante: Município de Rio do Sul/SC

Contratado: MAURÍCIO ELY PUTTKAMMER - ME.

Do Objeto: EXECUÇÃO DE DRENAGEM E PAVIMENTAÇÃO COM LAJOTAS E SINALIZAÇÃO VIÁRIA NA RUA ENGENHEIRO ODEBRECHT, BUDAG,

Da Prorrogação: Fica prorrogado o término do prazo contratual assumido constante da Cláusula Décima Primeira do contrato original e a Ordem de Serviço celebrado entre o CONTRATANTE e a CONTRATADA, tendo um acréscimo de 120 (cento e vinte) dias, com o seu término em 03 de outubro de 2011.

Rio do Sul, 03 de junho de 2011.
MILTON HOBUS
Prefeito Municipal

Resumo de Aditivo 045/2011

RESUMO DE TERMO ADITIVO Nº 045/2011 - CONTRATO DE MATERIAIS E SERVIÇOS NR. 164/2010

Tomada de Preços nº 109/2010

Contratante: Município de Rio do Sul/SC

Contratado: MAURÍCIO ELY PUTTKAMMER - ME.

Do Objeto: EXECUÇÃO DO REFEITÓRIO DA ESCOLA MODELO II, BAIRRA

Da Prorrogação: Fica prorrogado o término do prazo contratual assumido constante da Cláusula Décima Primeira do contrato original e a Ordem de Serviço celebrado entre o CONTRATANTE e a CONTRATADA, tendo um acréscimo de 150 (cento e cinquenta) dias, com o seu término em 07 de novembro de 2011.

Rio do Sul, 09 de junho de 2011.

MILTON HOBUS
Prefeito Municipal

Resumo de Aditivo 046/2011

RESUMO DE TERMO ADITIVO Nº 046/2011 - CONTRATO DE MATERIAIS E SERVIÇOS E MATERIAL NR. 016/2009

Tomada de Preços nº 014/2009

Contratante: Município de Rio do Sul/SC

Contratado: CONSTRUTORA GUTJAHR LTDA

Do Objeto: EXECUÇÃO DE GARAGEM E SANITÁRIOS DA CENTRAL DE AMBULÂNCIA DO CIA DE CORPO DE BOMBEIROS

DOS ACRESCIMOS: Fica acrescido ao valor contratual assumido constante da Cláusula Segunda do contrato original celebrado entre o CONTRATANTE e a CONTRATADA, no valor de R\$ 25.758,88 (vinte e cinco mil, setecentos e cinquenta e oito reais e oitenta e oito centavos), conforme planilha e justificativa anexa.

Rio do Sul, 14 de junho de 2011.

MILTON HOBUS
Prefeito Municipal

Resumo de Aditivo 047/2011

RESUMO DE TERMO ADITIVO Nº 047/2011 - CONTRATO DE MATERIAIS E SERVIÇOS E MATERIAL NR. 012/2009

Carta Convite nº 002/2009

Contratante: Município de Rio do Sul/SC

Contratado: CONSTRUTORA GUTJAHR LTDA

Do Objeto: EXECUÇÃO DE UM POSTO AVANÇADO NO BAIRRO COBRAS DO CIA DE CORPO DE BOMBEIROS

DOS ACRESCIMOS: Fica acrescido ao valor contratual assumido constante da Cláusula Segunda do contrato original celebrado entre o CONTRATANTE e a CONTRATADA, no valor de R\$ 21.608,60 (vinte e um mil, seiscentos e oito reais e sessenta centavos), conforme planilha e justificativa anexa.

Rio do Sul, 14 de junho de 2011.

MILTON HOBUS
Prefeito Municipal

Resumo de Aditivo 048/2011

RESUMO DE TERMO ADITIVO Nº 048/2011 - CONTRATO DE MATERIAIS E SERVIÇOS E MATERIAL NR. 012/2009

Tomada de Preços nº 071/2006

Contratante: Município de Rio do Sul/SC

Contratado: BETHA SISTEMAS LTDA

Do Objeto: SERVIÇOS DE INFORMÁTICA PARA CESSÃO DE LICENCIAMENTO DE USO DE SISTEMAS.

Da Supressão: Fica suprimido o item sistema de controle de frota contratual assumido constante da Cláusula Terceira do contrato original, celebrado entre o CONTRATANTE e a CONTRATADA, tendo uma supressão de R\$366,38 (trezentos e sessenta e seis reais e trinta e oito centavos) a partir da presente data.

Rio do Sul, 14 de junho de 2011

MILTON HOBUS
Prefeito Municipal

Resumo de Aditivo 049/2011

RESUMO DE TERMO ADITIVO Nº 049/2011 - CONTRATO DE SERVIÇO E FORNECIMENTO DE MATERIAL NR. 062/2010

Concorrência Pública nº 059/2010

Contratante: Município de Rio do Sul/SC

Contratado: ENGPAV PAVIMENTAÇÃO E CONSTRUÇÕES LTDA. ME.
Do Objeto: EXECUÇÃO DE OBRAS DE PAVIMENTAÇÃO EM LAJOTAS E DRENAGEM DA RUA CANOINHAS.

Do Prazo: Fica prorrogado o término do prazo contratual assumido constante da Cláusula Décima Primeira do contrato original celebrado entre o CONTRATANTE e a CONTRATADA, tendo um acréscimo de 30 (trinta) dias, com o seu término em 17 de julho de 2011.

Dos Acréscimo: Fica acrescido ao valor contratual assumido constante da Cláusula Segunda do contrato original celebrado entre o CONTRATANTE e a CONTRATADA, no valor de R\$ 4.319,27 (quatro mil, trezentos e dezenove reais e vinte e sete centavos), conforme planilha e justificativa anexa.

Rio do Sul, 15 de junho de 2011

MILTON HOBUS
Prefeito Municipal

Resumo de Aditivo 050/2011

RESUMO DE TERMO ADITIVO Nº 050/2011 - CONTRATO DE SERVIÇO E FORNECIMENTO DE MATERIAL NR. 045/2010

Tomada de Preços nº 044/2010

Contratante: Município de Rio do Sul/SC

Contratado: SSAT SINALIZAÇÃO E ADESIVOS LTDA

Do Objeto: AQUISIÇÃO DE SINALIZAÇÃO VIÁRIA HORIZONTAL E VERTICAL E SERVIÇOS DE IMPLANTAÇÃO E PINTURAS EM DIVERSAS RUAS DO MUNICÍPIO DE RIO DO SUL

Dos Acréscimo: Fica acrescido ao valor contratual assumido constante da Cláusula Segunda do contrato original celebrado entre o CONTRATANTE e a CONTRATADA, no valor de R\$ 31.906,20 (trinta e um mil, novecentos e seis reais e vinte centavos), conforme planilha e justificativa anexa.

Rio do Sul, 17 de junho de 2011

MILTON HOBUS
Prefeito Municipal

Resumo de Aditivo 051-A

RESUMO DE TERMO ADITIVO Nº 051-A/2011 - CONTRATO DE VENDA DE MATERIAIS RECICLÁVEIS NR. 176/2010

Leilão nº 123/2010

Contratante: Município de Rio do Sul/SC

Contratado: MARIA CELESTIANA GONÇALVES DE OLIVEIRA.

Do Objeto: VENDA DE MATERIAL RECICLÁVEIS NÃO TRIADOS

Do Prazo: Fica prorrogado o término do prazo contratual assumido constante da Cláusula Segunda do contrato original celebrado entre o CONTRATANTE e a CONTRATADA, tendo um acréscimo de 30 (trinta) dias, com o seu término em 23 de julho de 2011.

Rio do Sul, 28 de junho de 2011

MILTON HOBUS
Prefeito Municipal

Resumo de Aditivo 052/2011

RESUMO DE TERMO ADITIVO Nº 052/2011 - CONTRATO DE SERVIÇO E FORNECIMENTO DE MATERIAL NR. 024/2011

Tomada de Preços nº 011/2011

Contratante: Município de Rio do Sul/SC

Contratado: ENGPV PAVIMENTAÇÃO E CONSTRUÇÕES LTDA. ME
Do Objeto: EXECUÇÃO DE OBRAS DE GALERIA TUBULAR DE CONCRETO NA RUA FRANCISCO FERRARI, FUNDO CANOAS

Da Supressão: Fica suprimido o item 3.1., "repavimentação" ao valor contratual assumido constante da Cláusula Segunda do contrato original celebrado entre o CONTRATANTE e a CONTRATADA, no valor de R\$ 3.389,89 (três mil e trezentos e oitenta e nove reais e oitenta e nove centavos), conforme justificativa anexa.

Rio do Sul, 25 de junho de 2011

MILTON HOBUS

Prefeito Municipal

Resumo de Aditivo 053/2011

RESUMO DE TERMO ADITIVO Nº 053/2011 - CONTRATO DE PRESTAÇÃO DE SERVIÇOS NR. 030/2009

Pregão Presencial nº 034/2009

Contratante: Município de Rio do Sul/SC

Contratado: VIANA COMÉRCIO E SERVIÇOS LTDA.

Do Objeto: LOCAÇÃO DE IMPRESSORAS LASER COM FORNECIMENTO DE SUPRIMENTOS.

Do Prazo: Fica prorrogado o término do prazo contratual assumido constante da Cláusula Segunda do contrato original, celebrado entre o CONTRATANTE e a CONTRATADA, tendo um acréscimo de 365 (trezentos e sessenta e cinco) dias, com o seu término em 05 de maio de 2012.

Do Acréscimo: Fica acrescida em 12 (doze) impressoras laser no sistema de locação, constante da Cláusula Primeira do contrato original celebrado entre o CONTRATANTE e a CONTRATADA, conforme planilha e justificativa anexa.

Rio do Sul, 30 de junho de 2011

MILTON HOBUS

Prefeito Municipal

Resumo de Contrato 069/2011

RESUMO DO CONTRATO DE PRESTAÇÃO DE SERVIÇOS Nº 069/2011

Dispensa de Licitação

Contratante: Município de Rio do Sul/SC

Contratada: Nema Eletrotécnica Ltda

Objeto: execução de serviços de infra estrutura das instalações elétricas preventivas do Pavilhão Hermann Purnhagem, bairro Canta Galo em Rio do Sul, sendo o fornecimento do material de responsabilidade do Município

Valor: R\$ 14.300,00 (quatorze mil e trezentos reais).

Prazo de Entrega: 45 (quarenta e cinco) dias improrrogáveis, salvo por comprovado motivo de força maior, a contar da Ordem de Serviço.

Condições de Pagamento: 15 (quinze) dias após a entrega da Nota Fiscal

Recurso: Próprio

Fundamento Legal: Parágrafo único do Art. 61 da Lei de Licitações nº 8.666/93 e suas alterações posteriores.

Rio do Sul/SC, 07 de junho de 2011

MILTON HOBUS

Prefeito Municipal

Resumo de Contrato 070/2011

RESUMO DO CONTRATO DE PRESTAÇÃO DE SERVIÇOS Nº 070/2011

Pregão Presencial nr. 060/2011

Contratante: Município de Rio do Sul/SC

Contratada: Terraplanagem Viana Ltda

Objeto: 1.000 Ton. serviços de transporte de calcário dolomítico, compreendendo o trecho da cidade de Botuverá até Rio do Sul.

Valor: R\$ 29.500,00 (vinte e nove mil e quinhentos reais);

Prazo de Entrega: Deverá carregar o calcário nas empresas Mineração Calwert Ltda e Mineração Rio do Ouro Ltda, ambas situadas na cidade de Botuverá - SC e entregar o material no depósito da Secretaria de Agricultura, sita a Rua Wenceslau Borini, 2950, Bairro Canta Galo, sem nenhum custo adicional para o município. A execução do serviços deverá ocorrer conforme demanda devidamente autorizada pela Secretaria Municipal de Agricultura.

Condições de Pagamento: 30 (trinta) dias após a entrega da Nota Fiscal

Recurso: Próprio

Fundamento Legal: Parágrafo único do Art. 61 da Lei de Licitações nº 8.666/93 e suas alterações posteriores.

Rio do Sul/SC, 08 de junho de 2011

MILTON HOBUS

Prefeito Municipal

Resumo de Contrato 071/2011

RESUMO DO CONTRATO DE SERVIÇO E FORNECIMENTO DE MATERIAL Nº 071/2011

Concorrência Pública nº 023/2011

Contratante: Município de Rio do Sul/SC

Contratada: SSAT SINALIZAÇÃO E ADESIVOS LTDA

Objeto: serviços e aquisição de equipamentos para semafóricos e instalação nos cruzamentos das: Av. Governador Ivo Silveira com Jacó Finardi, Av. Governador Ivo Silveira com Prefeito Wenceslau Borini, Al. Bela Aliança com Presidente Kennedy, Al. Bela Aliança com George Lucas, Dom Bosco com Presidente Kennedy, Dom Bosco com George Lucas, Av. Oscar Barcelos com George Lucas e sistema de comunicação de dados para o sistema semafórico em Rio do Sul

Valor: R\$ 367.848,83 (trezentos e sessenta e sete mil e oitocentos e quarenta e oito reais e oitenta e três centavos).

Prazo de Entrega: 30 (trinta) dias, salvo por comprovado motivo de força maior, a contar da Ordem de Serviço.

Condições de Pagamento: 15 (quinze) dias após a entrega da Nota Fiscal

Recurso: Próprio/Governo Estadual

Fundamento Legal: Parágrafo único do Art. 61 da Lei de Licitações nº 8.666/93 e suas alterações posteriores.

Rio do Sul/SC, 08 de junho de 2011

MILTON HOBUS

Prefeito Municipal

Resumo de Contrato 072/2011

RESUMO DO CONTRATO DE EXECUÇÃO DE SERVIÇOS TÉCNICOS ESPECIALIZADOS Nº 072/2011

Convite Nº 065/2011

Contratante: Município de Rio do Sul/SC

Contratada: INSTITUTO PROFESSOR RAINOLDO UESSLER S/C LTDA,

Objeto: serviços técnicos especializados de consultoria para auditoria dos cálculos de apuração das tarifas de transporte público

coletivo referente aos últimos 11 anos, pertinente ao contrato de concessão com as empresas de transporte urbano do Município de Rio do Sul, obedecendo integralmente as determinações previstas no edital e seus anexos,
Valor: R\$ 74.250,00 (setenta e quatro mil duzentos e cinquenta reais).

Prazo de Entrega: 60 (sessenta) dias, salvo por comprovado motivo de força maior.

Condições de Pagamento: 10 (dez) dias após a entrega da Nota Fiscal

Recurso: Próprio

Fundamento Legal: Parágrafo único do Art. 61 da Lei de Licitações nº 8.666/93 e suas alterações posteriores.

Rio do Sul/SC, 14 de junho de 2011

MILTON HOBUS

Prefeito Municipal

Resumo de Contrato 073/2011

RESUMO DO CONTRATO DE PRESTAÇÃO DE SERVIÇOS COM FORNECIMENTO DE MATERIAL Nº 073/2011

Convite Nº 075/2011

Contratante: Município de Rio do Sul/SC

Contratada: Cooperativa de Eletrificação Rural do Vale do Itajaí Ltda - Cervale

Objeto: extensão de rede, colocação de luminárias e iluminação pública em diversos locais do município de Rio do Sul.

Valor: R\$ 78.708,45 (setenta e oito mil e setecentos e oito reais e quarenta e cinco centavos).

Prazo de Entrega: 30 (trinta) dias, salvo por comprovado motivo de força maior.

Condições de Pagamento: 10 (dez) dias após a entrega da Nota Fiscal

Recurso: Próprio

Fundamento Legal: Parágrafo único do Art. 61 da Lei de Licitações nº 8.666/93 e suas alterações posteriores.

Rio do Sul/SC, 20 de junho de 2011

MILTON HOBUS

Prefeito Municipal

Resumo de Contrato 074/2011

RESUMO DO CONTRATO DE PRESTAÇÃO DE SERVIÇOS Nº 074/2011

Convite Nº 061/2011

Contratante: Município de Rio do Sul/SC

Contratada: Construtora Gutjhar Ltda

Objeto: execução de serviços de infra estrutura para instalação de uma Academia ao Ar Livre no Parque Municipal Harry Hobus em Rio do Sul, sendo o fornecimento do material de responsabilidade do Município.

Valor: R\$ 18.176,91 (dezoito mil e cento e dezesseis reais e noventa e um centavos).

Prazo de Entrega: 30 (trinta) dias improrrogáveis, salvo por comprovado motivo de força maior, a contar da Ordem de Serviço.

Condições de Pagamento: 15 (quinze) dias após a entrega da Nota Fiscal

Recurso: Próprio

Fundamento Legal: Parágrafo único do Art. 61 da Lei de Licitações nº 8.666/93 e suas alterações posteriores.

Rio do Sul/SC, 21 de junho de 2011

MILTON HOBUS

Prefeito Municipal

Resumo de Contrato 075/2011

RESUMO DO CONTRATO DE PRESTAÇÃO DE SERVIÇOS COM FORNECIMENTO DE MATERIAL Nº 075/2011

Convite Nº 062/2011

Contratante: Município de Rio do Sul/SC

Contratada: Construtora Gutjhar Ltda

Objeto: execução de sala de higienização e almoxarifado, com área de 57,73m², nas dependências do Batalhão do Corpo de Bombeiros, localizada na Al. Bela Aliança, Jardim América em Rio do Sul
Valor: R\$ 58.093,53 (cinquenta e oito mil e noventa e três reais e cinquenta e três centavos).

Prazo de Entrega: 150 (cento e cinquenta) dias improrrogáveis, salvo por comprovado motivo de força maior, a contar da Ordem de Serviço.

Condições de Pagamento: 15 (quinze) dias após a entrega da Nota Fiscal

Recurso: Próprio

Fundamento Legal: Parágrafo único do Art. 61 da Lei de Licitações nº 8.666/93 e suas alterações posteriores.

Rio do Sul/SC, 21 de junho de 2011

MILTON HOBUS

Prefeito Municipal

Resumo de Contrato 076/2011

RESUMO DO CONTRATO DE PRESTAÇÃO DE SERVIÇOS COM FORNECIMENTO DE MATERIAL Nº 076/2011

Convite Nº 063/2011

Contratante: Município de Rio do Sul/SC

Contratada: Construtoria Empreiteira de Mão de Obra Ltda

Objeto: execução de um canil, composta de sala de banho e tosa, 05 abrigos e circulação, com área de 89,69m², nas dependências do Batalhão do Corpo de Bombeiros, localizada na Al. Bela Aliança, Jardim América em Rio do Sul

Valor: R\$ 71.578,47 (setenta e um mil e quinhentos e setenta e oito reais e quarenta e sete centavos).

Prazo de Entrega: 150 (cento e cinquenta) dias improrrogáveis, salvo por comprovado motivo de força maior, a contar da Ordem de Serviço.

Condições de Pagamento: 15 (quinze) dias após a entrega da Nota Fiscal

Recurso: Próprio

Fundamento Legal: Parágrafo único do Art. 61 da Lei de Licitações nº 8.666/93 e suas alterações posteriores.

Rio do Sul/SC, 21 de junho de 2011

MILTON HOBUS

Prefeito Municipal

Resumo de Contrato 103/2011

RESUMO DO CONTRATO DE COMPRA E VENDA NR. 103/2011

Pregão Presencial nr. 058/2011

Contratante: Município de Rio do Sul/SC

Contratada: SOSSUL Resgate Comércio e Serviços de Segurança e Sinalização Ltda

Objeto:

Item	Qtde.	Especificação	Marca	Unitário R\$	Total R\$
4	10 Un.	ABAFADOR DE FOGO PARA INCENDIO FLORESTAL EM LONA DE CORREIA	SOSSUL	65,00	650,00

5	04 Un..	QUEIMADOR PINGA FOGO PARA INCENDIO FLORESTAL CONTROLADO	GUARANY	398,00	1.592,00
6	10 Un.	MOCHILA COSTAL 20 L PARA INCENDIO FLORESTAL	GUARANY	748,00	7.480,00
7	04 Un.	FERRAMENTA COMBINADA MCLEOD (ENXADA/ RASTELO) PARA INCENDIO FLORESTAL	SOSSUL	100,00	400,00
8	04 Un.	FERRAMENTA COMBINADA PULASKI (MACHADO/ PICARETA) PARA INCENDIO FLORESTAL	SOSSUL	214,00	856,00
10	01 Un.	CONJUNTO PICK-UP 400 LITROS PARA INCENDIO FLORESTAL	GUARANY	10.990,00	10.990,00
11	10 Un.	JOELHEIRA	FELINE	165,00	1.650,00
12	10 Un.	COTOVELEIRA	FELINE	130,00	1.300,00
19	01 Un.	TRIPÉ DE ALUMINIO PARA ILUMINAÇÃO COM DOIS HOLOFOTES	SOSSUL	1.690,00	1.690,00
21	05 Un.	TRENA ELETROICA DIGITAL PORTATIL COM MIRA LASER	INSTRUTHERM	115,00	575,00
22	02 Un.	MASCARA PARA MERGULHO COM COMUNICADOR	OCEAN REEF	4.400,00	8.800,00
23	01 Un.	RADIO COMUNICADOR PARA MASCARA	OCEAN REEF	4.300,00	4.300,00
26	10 Un.	CAPACETE PARA COMBATE A INCENDIO FLORESTAL	F2 XTREM	1.000,00	10.000,00
TOTAL				50.283,00	

Valor: R\$ 50.283,00 (cinquenta mil, duzentos e oitenta e três reais)

Prazo de Entrega: em até 15 dias após assinatura deste termo, sem nenhum custo adicional

Condições de Pagamento: 10 (dez) dias após a entrega da Nota Fiscal

Recurso: Próprio/Furebom

Fundamento Legal: Parágrafo único do Art. 61 da Lei de Licitações nº 8.666/93 e suas alterações posteriores.

Rio do Sul/SC, 22 de junho de 2011

MILTON HOBUS

Prefeito Municipal

Resumo de Contrato 104/2011

RESUMO DO CONTRATO DE COMPRA E VENDA NR. 104/2011

Pregão Presencial nr. 058/2011

Contratante: Município de Rio do Sul/SC

Contratada: Indústria e Comércio Riomaq Ltda

Objeto:

Item	Qtde.	Especificação	Marca	Unitário R\$	Total R\$
9	01 Un.	MOTOBOMBA PARA INCENDIO FLORESTAL	ELETROPLAS	745,00	745,00
20	01 Un.	GERADOR 1000W - 220 VOLTS 4 TEMPOS	BRUSHLESS MG-1200CL	695,00	695,00
24	01 Un.	MOTOSSERRA	MS-250 STHIL	1.390,00	1.390,00

25	01 Un.	MOTOSSERRA	MS 310	1.600,00	1.600,00
TOTAL					4.430,00

Valor: R\$ 4.430,00 (quatro mil, quatrocentos e trinta reais)

Prazo de Entrega: em até 15 dias após assinatura deste termo, sem nenhum custo adicional

Condições de Pagamento: 10 (dez) dias após a entrega da Nota Fiscal

Recurso: Próprio/Furebom

Fundamento Legal: Parágrafo único do Art. 61 da Lei de Licitações nº 8.666/93 e suas alterações posteriores.

Rio do Sul/SC, 22 de junho de 2011

MILTON HOBUS

Prefeito Municipal

Resumo de Contrato 105/2011

RESUMO DO CONTRATO DE COMPRA E VENDA NR. 105/2011

Pregão Presencial nr. 058/2011

Contratante: Município de Rio do Sul/SC

Contratada: Segline Distribuidora e Importadora de Equipamentos de Segurança Ltda

Objeto:

Item	Qtde.	Especificação	Marca	Unitário R\$	Total R\$
13	01 Un.	MARTELO ROMPEDOR (DEMOLIDOR)	DEWALT	3.400,00	3.400,00
14	01 Un.	MARTELO ROMPEDOR (DEMOLIDOR)	DEWALT	3.090,00	3.090,00
15	01 Un.	MARTELO ROMPEDOR (DEMOLIDOR)	DEWALT	1.850,00	1.850,00
18	01 Un.	DETECTOR DE GAS	YORGOS	3.700,00	3.700,00
TOTAL					12.040,00

Valor: R\$ 12.040,00 (doze mil, e quarenta reais)

Prazo de Entrega: em até 15 dias após assinatura deste termo, sem nenhum custo adicional

Condições de Pagamento: 10 (dez) dias após a entrega da Nota Fiscal

Recurso: Próprio/Furebom

Fundamento Legal: Parágrafo único do Art. 61 da Lei de Licitações nº 8.666/93 e suas alterações posteriores.

Rio do Sul/SC, 22 de junho de 2011

MILTON HOBUS

Prefeito Municipal

Resumo de Contrato 106/2011

RESUMO DO CONTRATO DE COMPRA E VENDA NR. 106/2011

Pregão Presencial nr. 058/2011

Contratante: Município de Rio do Sul/SC

Contratada: DRJ Radiocomunicação Ltda.

Objeto:

Item	Qtde.	Especificação	Marca	Unitário R\$	Total R\$
16	35 Un.	RÁDIO HT PORTÁTIL MÓVEL	MOTOROLA	597,00	20.895,00
17	03 Un.	ESTAÇÃO MÓVEL VHF	MOTOROLA	1.435,00	4.305,00

TOTAL			25.200,00
-------	--	--	-----------

Valor: R\$ 25.200,00 (vinte e cinco mil e duzentos reais)
 Prazo de Entrega: em até 15 dias após assinatura deste termo, sem nenhum custo adicional
 Condições de Pagamento: 10 (dez) dias após a entrega da Nota Fiscal
 Recurso: Próprio/Furebom
 Fundamento Legal: Parágrafo único do Art. 61 da Lei de Licitações nº 8.666/93 e suas alterações posteriores.

Rio do Sul/SC, 22 de junho de 2011
 MILTON HOBUS
 Prefeito Municipal

Resumo de Contrato 107/2011

RESUMO DO CONTRATO DE COMPRA E VENDA NR. 107/2011

Pregão Presencial nr. 058/2011
 Contratante: Município de Rio do Sul/SC
 Contratada: Lakeland Brasil S/A
 Objeto:

Item	Qtde.	Especificação	Marca	Unitário R\$	Total R\$
2	10 Un.	Conjunto de aproximação e combate a incêndio estrutural composto de blusão e calça	QUALYTEX-TIL	2.290,00	22.900,00
TOTAL					22.900,00

Valor: R\$ 22.900,00 (vinte e dois mil e novecentos reais)
 Prazo de Entrega: em até 15 dias após assinatura deste termo, sem nenhum custo adicional
 Condições de Pagamento: 10 (dez) dias após a entrega da Nota Fiscal
 Recurso: Próprio/Furebom
 Fundamento Legal: Parágrafo único do Art. 61 da Lei de Licitações nº 8.666/93 e suas alterações posteriores.

Rio do Sul/SC, 22 de junho de 2011
 MILTON HOBUS
 Prefeito Municipal

Resumo de Contrato 108/2011

RESUMO DO CONTRATO DE COMPRA E VENDA NR. 108/2011

Pregão Presencial nr. 058/2011
 Contratante: Município de Rio do Sul/SC
 Contratada: HSTC Comércio Atacadista e Varejista de Equipamentos de Segurança e Prevenção de Incêndios Ltda.
 Objeto:

Item	Qtde.	Especificação	Marca	Unitário R\$	Total R\$
1	10 Un.	Capacete para combate à incêndio	KZPT	1.400,00	14.000,00
TOTAL					14.000,00

Valor: R\$ 14.000,00 (catorze mil reais),
 Prazo de Entrega: em até 15 dias após assinatura deste termo, sem nenhum custo adicional
 Condições de Pagamento: 10 (dez) dias após a entrega da Nota Fiscal

Recurso: Próprio/Furebom
 Fundamento Legal: Parágrafo único do Art. 61 da Lei de Licitações nº 8.666/93 e suas alterações posteriores.

Rio do Sul/SC, 22 de junho de 2011
 MILTON HOBUS
 Prefeito Municipal

Resumo de Contrato 109/2011

RESUMO DO CONTRATO DE COMPRA E VENDA NR. 109/2011

Pregão Presencial nr. 058/2011
 Contratante: Município de Rio do Sul/SC
 Contratada: Hércules Equipamentos de Proteção Ltda
 Objeto:

Item	Qtde.	Especificação	Marca	Unitário R\$	Total R\$
3	10 Un.	MACACÃO EM META ARA-MIDA LARANJA	HERCULES	800,00	8.000,00
TOTAL					8.000,00

Valor: R\$ 8.000,00 (oito mil reais)
 Prazo de Entrega: em até 15 dias após assinatura deste termo, sem nenhum custo adicional
 Condições de Pagamento: 10 (dez) dias após a entrega da Nota Fiscal
 Recurso: Próprio/Furebom
 Fundamento Legal: Parágrafo único do Art. 61 da Lei de Licitações nº 8.666/93 e suas alterações posteriores.

Rio do Sul/SC, 22 de junho de 2011
 MILTON HOBUS
 Prefeito Municipal

Resumo de Contrato 110/2011

RESUMO DO CONTRATO DE SERVIÇO E FORNECIMENTO DE MATERIAL Nº 110/2011
 Tomada de Preços nº 076/2011

Contratante: Município de Rio do Sul/SC
 Contratada: MAURÍCIO ELY PUTTKAMMER ME
 Objeto: execução de obras da Edificação do Prédio da Casa Familiar Rural, com área de 483,23m², localizada na Estrada Bom Fim em Rio do Sul, com fornecimento de materiais e serviços, em conformidade com o que é indicado no projeto básico, memorial descritivo e planilhas de quantidades que compõe as especificações técnicas de serviços e obras anexo ao edital de Licitação.
 Valor: R\$ 396.915,46 (trezentos e noventa e seis mil e novecentos e quinze reais e quarenta e seis centavos).
 Prazo de Entrega: 120 (cento e vinte) dias, salvo por comprovado motivo de força maior, a contar da Ordem de Serviço.
 Condições de Pagamento: 30 (trinta) dias após a entrega da Nota Fiscal
 Recurso: Próprio/CEF
 Fundamento Legal: Parágrafo único do Art. 61 da Lei de Licitações nº 8.666/93 e suas alterações posteriores.

Rio do Sul/SC, 27 de junho de 2011
 MILTON HOBUS
 Prefeito Municipal

Resumo de Contrato 111/2011

RESUMO DO CONTRATO DE SERVIÇO E FORNECIMENTO DE MATERIAL Nº 111/2011

Tomada de Preços nº 077/2011

Contratante: Município de Rio do Sul/SC

Contratada: SALVER - Construtora e Incorporadora Ltda

Objeto: execução de uma quadra poliesportiva em estrutura pré-moldada de concreto armado, com área de 851,86m², localizada no Centro Educacional Prefeito Luis Adelar Soldatelli, junto ao Pavilhão de Eventos Clóvis Gaertner, Estrada da Madeira em Rio do Sul, com fornecimento de materiais e serviços, em conformidade com o que é indicado no projeto básico, memorial descritivo e planilhas de quantidades que compõe as especificações técnicas de serviços e obras anexo ao edital de Licitação.

Valor: R\$ 277.777,77 (duzentos e setenta e sete mil e setecentos e setenta e sete reais e setenta e sete centavos).

Prazo de Entrega: 120 (cento e vinte) dias, salvo por comprovado motivo de força maior, a contar da Ordem de Serviço.

Condições de Pagamento: 30 (trinta) dias após a entrega da Nota Fiscal

Recurso: Próprio/CEF

Fundamento Legal: Parágrafo único do Art. 61 da Lei de Licitações nº 8.666/93 e suas alterações posteriores.

Rio do Sul/SC, 27 de junho de 2011

MILTON HOBUS

Prefeito Municipal

Resumo de Contrato 077 a 102/2011

RESUMO DOS CONTRATOS DE PRESTAÇÃO DE SERVIÇOS COM FORNECIMENTO DE MATERIAL Nº 077 A 102/2011

Chamada Pública Nº 071/2011

Contratante: Município de Rio do Sul/SC

Contratadas: Agricultura Familiar e do Empreendedor Familiar Rural

Objeto: fornecer os gêneros alimentícios da Agricultura Familiar
Valor: O limite individual de venda de gêneros alimentícios da será de até R\$ 9.000,00 (nove mil reais)

Prazo de Entrega: fornecimento até o término da quantidade adquirida ou até o mês de outubro de 2011.

Condições de Pagamento: 15 (quinze) dias após a entrega da Nota Fiscal

Recurso: Próprio

Fundamento Legal: Parágrafo único do Art. 61 da Lei de Licitações nº 8.666/93 e suas alterações posteriores.

Rio do Sul/SC, 21 de junho de 2011

MILTON HOBUS

Prefeito Municipal

Decreto Nº 1962/11

DECRETO Nº 1.962, de 06 de julho de 2011.

"HOMOLOGA RESULTADO DE PROCESSO LICITATÓRIO REPRESENTADO PELA CARTA CONVITE Nº 081/2011."

O Prefeito Municipal de Rio do Sul, Estado de Santa Catarina, no uso da atribuição prevista no inciso VI do artigo 37 da Lei Orgânica do Município e daquelas previstas na Lei Federal nº 8.666/93 e suas alterações posteriores,

DECRETA:

Art. 1º - Fica homologado, de acordo com o parecer da Comissão de Licitações, nomeada pelo Decreto nº 1581/10, o resultado da Carta Convite N.º 081 de 20/06/2011, cujo resumo está

representado no anexo que integra o presente Decreto, ficando também autorizada a Divisão de Suprimentos a proceder a adjudicação em favor do licitante INDESI BRASIL-INST.DES.E INOV. GESTÃO PÚBLICA.

Art. 2º - Este Decreto entra em vigor na data de sua publicação.

Art. 3º - Revogam-se as disposições em contrário.

Gabinete do Prefeito Municipal 06 de julho de 2011.

MILTON HOBUS

Prefeito Municipal

JOSÉ EDUARDO R. THOMÉ

Secretário Municipal de Administração

Vlrn

ANEXO AO DECRETO Nº 1.962/2011

Carta Convite nº 081/11 de 20.06.2011

Objeto da Licitação: Contratação de entidade especializada para prestação de serviços profissionais de assessoria ao fisco municipal e na auditoria no levantamento, identificação e aproveitamento de créditos e outros benefícios tributários relacionados ao arrendamento mercantil-Sec. da Fazenda.

Preço: global

Participantes: ADS ASSESSORIA PÚBLICA E EMPRESARIAL LTDA, INDESI BRASIL-INSTITUTO DE DESENV.E INOV.DE GESTÃO PÚBLICA e INTELECTUS INSTITUTO DE DESENVOLVIMENTO LTDA.

Decisão: Pelo critério menor preço a Comissão de Licitações declarou vencedor o licitante INDESI BRASIL-INSTITUTO DE DESENV.E INOV.DE GESTÃO PÚBLICA.

Decreto Nº 1964/11

DECRETO Nº 1.964, de 07 de julho de 2011.

"CONVOCA A 8ª CONFERÊNCIA MUNICIPAL DE ASSISTÊNCIA SOCIAL"

O Prefeito Municipal de Rio do Sul, Estado de Santa Catarina, no uso de suas atribuições legais, previstas no inciso VI do artigo 37 da Lei Orgânica do Município,

DECRETA:

Art. 1º - Fica convocada a 8ª Conferência Municipal de Assistência Social, a realizar-se no município de Rio do Sul/SC, nos dias 27 e 28 de julho de 2011.

Art. 2º - A 8ª Conferência Municipal de Assistência Social terá como objetivo: I) Avaliar e propor diretrizes para o aprimoramento da gestão do Sistema Único de Assistência Social (SUAS) na perspectiva da valorização dos trabalhadores e da qualificação dos serviços, projetos e benefícios; II) Avaliar os avanços obtidos na gestão do trabalho no SUAS, seu financiamento e propor estratégia para implementação da NOB/RH, como mecanismo para qualificar os serviços e consolidar o SUAS no sistema de proteção social não-contributivo brasileiro; III) Avaliar a qualidade de oferta dos serviços, programas, projetos e benefícios da assistência social sob a lógica do trabalho articulado em rede (entidades sócio assistencial e unidades estatais), do protagonismo e participação dos usuários e da valorização dos trabalhadores; IV) Propor estratégias para o fortalecimento do alcance das atenções ofertadas pelo SUAS no processo de erradicação da pobreza extrema, definindo articulações intersetoriais prioritárias e formas de financiamento adequadas; V) Avançar na proposição de estratégias para a consolidação

das participação e do controle social na assistência social, como eixo estruturante do SUAS, para o fortalecimento do protagonismo dos usuários e para valorização dos trabalhadores.

PARÁGRAFO ÚNICO - O tema central da 8ª Conferência Municipal de Assistência Social será "CONSOLIDAR O SUAS E VALORIZAR SEUS TRABALHADORES", estará organizado em quatro eixos: I) Estratégias para a estruturação da gestão do trabalho no SUAS; II) Reordenamento e qualificação dos serviços sócio assistenciais; III) Fortalecimento da participação e do controle social; IV) A centralidade SUAS na erradicação da extrema pobreza no Brasil

Art. 3º - As despesas com a realização da 8ª Conferência Municipal de Assistência Social correrão a conta de recursos orçamentários do Fundo Municipal de Assistência Social da Secretaria Municipal de Assistência Social e de Habitação.

Art. 4º - Este Decreto entra em vigor na data de sua publicação.

Art. 5º - Revogam-se as disposições em contrário.

Gabinete do Prefeito Municipal 07 de julho de 2011.
MILTON HOBUS
Prefeito Municipal

Decreto Nº 1965/11

DECRETO Nº 1.965, de 07 de julho de 2011.
"HOMOLOGA RESULTADO DE PROCESSO LICITATÓRIO REPRESENTADO PELO PREGÃO PRESENCIAL Nº 082/2011."

O Prefeito Municipal de Rio do Sul, Estado de Santa Catarina, no uso da atribuição prevista no inciso VI do artigo 37 da Lei Orgânica do Município e daquelas previstas na Lei Federal nº 8.666/93 e suas alterações posteriores,

DECRETA:

Art. 1º - Fica homologado, de acordo com o parecer do Leiloeiro, nomeado pelo Decreto nº 1582/10, o resultado do Pregão Presencial N.º 082 de 20/06/2011, cujo resumo está representado no anexo que integra o presente Decreto, ficando também autorizada a Divisão de Suprimentos a proceder a adjudicação em favor dos licitantes RIOFRAS COMERCIO DE TRATORES E IMPLEMENTOS LTDA e MAQUIPLAN COMERCIO DE MAQUINAS E IMPLEMENTOS LTDA-ME.

Art. 2º - Este Decreto entra em vigor na data de sua publicação.

Art. 3º - Revogam-se as disposições em contrário.

Gabinete do Prefeito Municipal 07 de julho de 2011.
MILTON HOBUS
Prefeito Municipal

JOSÉ EDUARDO R. THOMÉ
Secretário Municipal de Administração
Vlrm

ANEXO AO DECRETO Nº 1.965/2011

Pregão Presencial nº 082/11 de 20.06.2011

Objeto da Licitação: Aquisição de 02 (dois) tratores agrícolas de pneus, zero KM, 02 grades hidráulicas e 01 arado de Aiveca - Sec. da Agricultura

Preço: por item

Participantes: RIOFRAS COMERCIO DE TRATORES E IMPLEMENTOS

LTDA e MAQUIPLAN COMERCIO DE MAQUINAS E IMPLEMENTOS LTDA-ME.

Decisão: Pelo critério menor preço o Leiloeiro declarou vencedores os licitantes RIOFRAS COMERCIO DE TRATORES E IMPLEMENTOS LTDA em 01 item e MAQUIPLAN COMERCIO DE MAQUINAS E IMPLEMENTOS LTDA-ME em 03 itens.

Decreto Nº 1966/11

DECRETO Nº 1.966, de 07 de julho de 2011.
"HOMOLOGA RESULTADO DE PROCESSO LICITATÓRIO REPRESENTADO PELO PREGÃO PRESENCIAL PARA REGISTRO DE PREÇOS Nº 027/2011."

O Prefeito Municipal de Rio do Sul, Estado de Santa Catarina, no uso da atribuição prevista no inciso VI do artigo 37 da Lei Orgânica do Município e daquelas previstas na Lei Federal nº 8.666/93 e suas alterações posteriores,

DECRETA:

Art. 1º - Fica homologado, de acordo com o parecer do Leiloeiro, nomeado pelo Decreto nº 1582/10, o resultado do Pregão Presencial Para Registro de Preços N.º 027 de 21/06/2011, do Fundo Municipal de Saúde, cujo resumo está representado no anexo que integra o presente Decreto, ficando também autorizada a Divisão de Suprimentos a proceder a adjudicação em favor dos licitantes DIMACI-SC MATERIAL CIRURGICO LTDA, CIRURGICA MAFRA LTDA e TOP COMERCIAL LTDA.

Art. 2º - Este Decreto entra em vigor na data de sua publicação.

Art. 3º - Revogam-se as disposições em contrário.

Gabinete do Prefeito Municipal 07 de julho de 2011.
MILTON HOBUS
Prefeito Municipal

MIRIAN UNBEHAUN SILVA
Secretária Municipal de Saúde
Vlrm

ANEXO AO DECRETO Nº 1.966/2011

Pregão Presencial Para Registro de Preços nº 027/11 de 21.06.2011

Objeto da Licitação: Aquisição de 14 (quatorze) itens de dietas especiais para atender necessidades do Setor de Nutrição e do Plano de Ações e Metas (PAM) da Sec. de Saúde.

Preço: por item

Participantes: DIMACI-SC MATERIAL CIRURGICO LTDA, CIRURGICA MAFRA LTDA e TOP COMERCIAL LTDA.

Decisão: Pelo critério menor preço o Leiloeiro declarou vencedores os licitantes DIMACI-SC MATERIAL CIRURGICO LTDA nos itens 008,009,010 e 011; CIRURGICA MAFRA LTDA nos itens 005 e 013; TOP COMERCIAL LTDA nos itens 001,002,003,004,006 e 012.

Decreto Nº 1967/11

DECRETO Nº 1.967, de 08 de julho de 2011.
"HOMOLOGA RESULTADO DE PROCESSO LICITATÓRIO REPRESENTADO PELA CARTA CONVITE Nº 029/2011-FMS."

O Prefeito Municipal de Rio do Sul, Estado de Santa Catarina, no uso da atribuição prevista no inciso VI do artigo 37 da Lei Orgânica do Município e daquelas previstas na Lei Federal nº 8.666/93 e

suas alterações posteriores,

DECRETA:

Art. 1º - Fica homologado, de acordo com o parecer da Comissão de Licitações, nomeada pelo Decreto nº 1581/10, o resultado da Carta Convite N.º 029 de 29/06/2011, do Fundo Municipal de Saúde, cujo resumo está representado no anexo que integra o presente Decreto, ficando também autorizada a Divisão de Suprimentos a proceder a adjudicação em favor dos licitantes GRAFICA TELLES LTDA, INDUSTRIA GRAFICA LIVRAMENTO LTDA, GRAFICA GUARAMIRIM LTDA e GRAFICA E EDITORA JGRAFI LTDA.

Art. 2º - Este Decreto entra em vigor na data de sua publicação.

Art. 3º - Revogam-se as disposições em contrário.

Gabinete do Prefeito Municipal 08 de julho de 2011.

MILTON HOBUS

Prefeito Municipal

MIRIAN UNBEHAUN SILVA

Secretária Municipal de Saúde

Vlrm

ANEXO AO DECRETO Nº 1.967/2011

Carta Convite nº 029/11 de 29.06.2011-FMS

Objeto da Licitação: Contratação de serviços gráficos para confecção de impressos utilizados pelos diversos setores da Sec. de Saúde.

Preço: por item

Participantes: GRAFICA TELLES LTDA, INDUSTRIA GRAFICA LIVRAMENTO LTDA, GRAFICA GUARAMIRIM LTDA e GRAFICA E EDITORA JGRAFI LTDA.

Decisão: Pelo critério menor preço a Comissão de Licitações declarou vencedores os licitantes GRAFICA TELLES LTDA nos itens 003,026,027,036 e 056; INDUSTRIA GRAFICA LIVRAMENTO LTDA nos itens 040,059,062,063,067; GRAFICA GUARAMIRIM LTDA nos itens 001, 002,004,008,011,012,014,022,024,025,028,030,032,033,037,038,039 ,042,043,044,046,047,048,049,055,057,060,061, 066,068,069,070 e 071 e GRAFICA E EDITORA JGRAFI LTDA nos itens 005, 006, 007, 009,010,013,015,016,017,018,019,020,021, 023,029,031,035,041 ,045,050,051,052,053,054,058,064 e 065.

Pregão Presencial 088/2011

PREFEITURA MUNICIPAL DE RIO DO SUL

SECRETARIA DE ADMINISTRAÇÃO

DEPARTAMENTO DE PROCESSOS LICITATÓRIOS

PREGÃO PRESENCIAL Nº 088/2011

OBJETO: Contratação de empresa especializada em elaboração e aplicação de concurso público.

REGIMENTO: Lei Federal 10.520/2002, de 17 de julho de 2002 e Decreto Municipal nº 237/2006, de 25 de maio de 2006.

ENTREGA DOS ENVELOPES E ABERTURA DAS PROPOSTAS: Até o dia 28/07/2011, às 08:00h. no endereço abaixo, na sala de licitações.

CREDENCIAMENTO E ABERTURA DA SESSÃO DE LANCES: às 09:00h do dia 28/07/2011, no endereço abaixo, na sala de licitações.

INFORMAÇÕES: A íntegra do Edital, o Decreto que regulamenta a modalidade e esclarecimentos poderão ser obtidos no seguinte endereço: Prefeitura Municipal de Rio do Sul, Pç. 25 de Julho, 01, centro, Divisão de Suprimentos.

Rio do Sul (SC), 15 de julho de 2011.

MILTON HOBUS

Prefeito Municipal

Instrução Normativa SMF Nº 44

INSTRUÇÃO NORMATIVA SMF Nº 44/2011, de 18 de julho de 2011.

"DISPÕE SOBRE OS DOCUMENTOS EXIGÍVEIS PARA A CONCESSÃO DE ISENÇÃO DO IMPOSTO SOBRE A PROPRIEDADE PREDIAL E TERRITORIAL URBANA - IPTU."

O Secretário da Fazenda, no uso de suas atribuições prevista no Manual de Funções, instituído pelo Decreto nº 412/96 e no artigo 21 e seus incisos, da Lei Complementar nº 110/2003,

RESOLVE:

Art. 1º - Para requerer a isenção do Imposto sobre a propriedade Predial e Territorial Urbana, o requerente, pessoa física ou jurídica, deverá juntar os seguintes documentos:

I - Aposentados e ou Pensionistas:

- a) Carteira de Identidade do proprietário e do cônjuge;
- b) C.P.F. do proprietário e do cônjuge;
- c) Comprovante de Renda Familiar;
- d) Informativo de Benefício do INSS (atualizado);

II - Assalariados:

- a) Carteira de Identidade do proprietário e do cônjuge;
- b) C.P.F. Do proprietário e do cônjuge;
- c) Comprovante de Renda Familiar;
- d) Carteira Profissional Atualizada ou Ficha de Registro de empregado;
- e) Folha de Pagamento do mês anterior ao pedido de isenção;

III - Entidades Filantrópicas, Associações/Agremiações Desportivas ou Culturais, Clubes Sociais e ou de campo, Sindicatos Patronais, Hospitais e Casas de Saúde:

- a) Recibo de entrega da Declaração de Isenção do Imposto de Renda referente ao último exercício financeiro;

Parágrafo Único: As entidades Filantrópicas deverão apresentar o atestado de registro no Conselho Nacional de Assistência Social.

IV - Imóveis pertencentes a ex-combatentes:

- a) Carteira de Identidade de ex-combatente ou Certificado de Reservista;
- b) Carteira de Identidade e C.P.F.;

ou

- c) Certidão de Óbito do ex-combatente;
- d) Carteira de Identidade e C.P.F. da viúva;

Art. 2º - Os Imóveis Urbanos com Características e Destinação Rural, cadastrados ou não junto ao INCRA, somente poderão ser isentos após vistoria 'in loco' ocasião em que os técnicos da Secretaria da Agricultura verificarão se há exploração agrícola, pecuária, extrativa ou vegetal mínima em pelo menos 60% da propriedade e desenvolvida pela mão de obra familiar, para tanto deverão ser apresentados os seguintes documentos:

- a) Carteira de Identidade do proprietário e do cônjuge;
- b) CPF do proprietário e do cônjuge;
- c) ITR - Imposto sobre a Propriedade Territorial Rural;

- d) CCIR - Certificado de Cadastro de Imóvel Rural.
e) Prova de emissão de Nota Fiscal de Produtor Rural;

§ 1º - Os contribuintes que solicitarem isenção até o dia 30 de setembro, deverão apresentar o ITR correspondente ao último exercício financeiro, devidamente quitado.

§ 2º - Os contribuintes que solicitarem isenção após a data estabelecida no parágrafo anterior, deverão apresentar o ITR correspondente ao exercício financeiro do ano em curso, devidamente quitado.

§ 3º - O CCIR deverá ser correspondente ao último cadastramento e deverá estar devidamente quitado.

Art. 3º - Esta Instrução Normativa entra em vigor na data de sua publicação, ficando revogada a Instrução Normativa nº 37.

Rio do Sul, 18 de julho de 2011.
EUGÊNIO VICENZI
Secretário Municipal da Fazenda

Portaria Nº. 0526/RH
PORTARIA Nº. 0526/RH

JOSÉ EDUARDO ROTHBARTH THOMÉ, Secretário Municipal de Administração da Prefeitura Municipal de Rio do Sul, Santa Catarina, usando da competência que lhe confere Decreto nº 219, de 28 de maio de 2008,

RESOLVE:

Art..1º Homologar o Estágio Probatório do servidor municipal MARIO JOSÉ CONZATTI, matrícula n. 35527/01, ocupante do cargo de provimento efetivo Motorista de Veículo Leve, por ter completado 03 (três) anos de efetivo exercício no cargo, no período de 09/07/2008 a 08/07/2011.

Art. 2º Esta portaria entra em vigor na data de sua publicação.

Rio do Sul, 08 de julho de 2011.
JOSÉ EDUARDO ROTHBARTH THOMÉ
Secretário Municipal de Administração
Mglb

Portaria Nº. 0527/RH
PORTARIA Nº. 0527/RH

JOSÉ EDUARDO ROTHBARTH THOMÉ, Secretário Municipal de Administração da Prefeitura Municipal de Rio do Sul, Santa Catarina, usando da competência que lhe confere Decreto nº 219, de 28 de maio de 2008,

RESOLVE:

Art..1º Homologar o Estágio Probatório do servidor municipal VALMIR ROCHA DE ALCANTARA, matrícula n. 35390/01, ocupante do cargo de provimento efetivo Guarda Municipal, por ter completado 03 (três) anos de efetivo exercício no cargo, no período de 25/02/2008 a 09/07/2011.

Art. 2º Esta portaria entra em vigor na data de sua publicação.

Rio do Sul, 08 de julho de 2011.
JOSÉ EDUARDO ROTHBARTH THOMÉ
Secretário Municipal de Administração
Mglb

Portaria Nº. 0532/RH
PORTARIA Nº. 0532/RH

JOSÉ EDUARDO ROTHBARTH THOMÉ, Secretário Municipal de Administração da Prefeitura Municipal de Rio do Sul, Santa Catarina, usando da competência que lhe confere Decreto nº 219, de 28 de maio de 2008,

RESOLVE:

Art..1º Homologar o Estágio Probatório da servidora municipal LAURECI CLAUDINO PERINI, matrícula n. 13447/03, ocupante do cargo de provimento efetivo Professor, nível III, classe "A", por ter completado 03 (três) anos de efetivo exercício no cargo, no período de 15/09/2003 a 13/07/2011.

Art. 2º Esta portaria entra em vigor na data de sua publicação.

Rio do Sul, 12 de julho de 2011.
JOSÉ EDUARDO ROTHBARTH THOMÉ
Secretário Municipal de Administração
Mglb

CÂMARA MUNICIPAL

Portaria Nº 597/11

PORTARIA Nº 597, DE 15 DE JULHO DE 2011

Autoriza o Gozo de Férias a Servidora Heliana Duarte Prim.

O Presidente da Câmara Municipal de Rio do Sul, Estado de Santa Catarina no uso de suas atribuições regimentais etc

Art. 1º Fica autorizado o gozo de férias, do dia 18 de julho a 01 de agosto de 2011, a servidora Heliana Duarte Prim, Agente Legislativa da Câmara de Vereadores de Rio do Sul, em complemento ao período remanescente referente a 2010 - 2011, de acordo com a Portaria nº 554, de 07 de dezembro de 2010.

Art. 2º Referente ao período remanescente não incidirá qualquer vantagem pecuniária, em especial as estabelecidas no art. 110 da Lei Complementar nº 207/2010, combinado com o Artigo 7º, inciso XVII da Constituição da República Federativa do Brasil.

Art. 3º Esta Portaria entra em vigor na data de sua publicação.

Rio do Sul, 15 de julho de 2011.
CLÁUDIO CIMARDI
Presidente da Mesa

São Lourenço do Oeste

PREFEITURA

Lei Nº 1.948, de 13 de Julho de 2011.

LEI Nº 1.948, DE 13 DE JULHO DE 2011.

Altera a Lei nº 1.891, de 15 de julho de 2010, que autoriza a concessão de incentivos fiscais, e dá outras providências.

O Prefeito Municipal DE SÃO LOURENÇO DO OESTE, Estado de Santa Catarina, no uso das atribuições que lhe confere a Lei Orgânica do Município, faz saber que a Câmara de Vereadores aprovou e este sanciona a seguinte Lei:

Art. 1º O artigo 3º, inciso I, da Lei nº 1.891, de 15 de julho de 2010, passa a vigorar com a seguinte alteração:

“Art. 3º

I - constituição de indústria no ramo moveleiro ou similar, com início das atividades industriais no prazo máximo de um ano e meio, contado da entrada em vigor desta Lei;

” (NR)

Art. 2º Ficam revogadas as disposições em contrário.

Art. 3º Esta Lei entra em vigor na data da sua publicação.

São Lourenço do Oeste, SC, 13 de julho de 2011.

TOMÉ FRANCISCO ETGES

Prefeito Municipal

Lei Nº 1.950, de 13 de Julho de 2011.

LEI Nº 1.950, DE 13 DE JULHO DE 2011.

Autoriza a doação de bens móveis aos Clubes de Mães de São Lourenço do Oeste - SC e dá outras providências.

O Prefeito Municipal DE SÃO LOURENÇO DO OESTE, Estado de Santa Catarina, no uso das atribuições que lhe confere a Lei Orgânica do Município, faz saber que a Câmara de Vereadores aprovou e este sanciona a seguinte Lei:

Art. 1º Fica o Chefe do Poder Executivo Municipal autorizado a doar 01 (uma) máquina de costura reta e ZZ, portátil, com lâmpada, base cilíndrica, caixa de bobina em ferro, bordado livre, velocidade 220w, com acessórios, aos Clubes de Mães de São Lourenço do Oeste, a seguir relacionados:

I - Clube de Mães “Mãos que Transformam” do Bairro Progresso, CNPJ nº 10.839.763/0001-84;

II - Clube de Mães “Santo Expedito” do Loteamento Luiz Alievi, CNPJ nº 11.414.637/0001-40.

Art. 2º Fica o Chefe do Poder Executivo Municipal autorizado a efetuar a baixa dos bens doados, do patrimônio do Município.

Art. 3º Para cobrir as despesas decorrentes da execução da presente Lei, serão usados recursos do orçamento municipal em execução.

Art. 4º Ficam revogadas as disposições em contrário.

Art. 5º Esta Lei entra em vigor na data de sua publicação.

São Lourenço do Oeste, SC, 13 de julho de 2011.

TOMÉ FRANCISCO ETGES

Prefeito Municipal

Resolução N˚ 005/2011 de 07 de julho de 2011.

Resolução N˚ 005/2011 de 07 de julho de 2011.

DISPÕE SOBRE A RENOVAÇÃO DE INSCRIÇÃO DE PROJETO DE ENTIDADE NÃO GOVERNAMENTAL DE ATENDIMENTO À CRIANÇA NO MUNICÍPIO DE SÃO LOURENÇO DO OESTE - SC.

O Conselho Municipal dos Direitos da Criança e do Adolescente de São Lourenço do Oeste, no uso de suas atribuições legais, aprovou em reunião ordinária realizada no dia 07 de julho do corrente ano e torna público, com base na Lei Federal nº 8.069/90 - Estatuto da Criança e do Adolescente e na Lei Municipal nº 1.827, de 25 de setembro de 2009, Resolução Normativa Municipal nº 001/2007 a renovação de inscrição de entidade não governamental de atendimento à crianças e adolescentes, do município de São Lourenço do Oeste - SC, conforme segue:

Considerando:

- Que o Conselho Municipal dos Direitos da Criança e do Adolescente - CMDCA é o órgão que deve deliberar e exercer o controle do atendimento às crianças e aos adolescentes em todos os níveis, conforme previsto na Lei Federal nº. 8.069 de 13 de julho de 1990 - Estatuto da Criança e do Adolescente - ECA.

- A Resolução 001/2007 que dispõe sobre o registro de entidades não governamentais e/ou inscrição de programas das entidades governamentais e não governamentais de atendimento à criança e /ou adolescente do Município de São Lourenço do Oeste.

RESOLVE:

Art. 1º - Renovar a inscrição do Projeto Educacional de atendimento à criança abaixo indicado, conforme regimes previstos no art. 90 do Estatuto da Criança e do Adolescente:

“PROJETO EDUCACIONAL ENTRE AMIGOS E CRIANÇAS”, desenvolvido pela Organização Não Governamental ENTRE AMIGOS E CRIANÇAS.

Art. 2º - A renovação da inscrição do Projeto terá validade de um (01) ano, podendo ser renovado por igual período, mediante parecer de regularidade de funcionamento da entidade.

Art. 3º - Esta Resolução entra em vigor na data de sua publicação.

São Lourenço do Oeste, 07 de julho de 2011.

SIMONE STRADA

Presidente Conselho Municipal dos Direitos da Criança e do Adolescente de São Lourenço do Oeste

São Pedro de Alcântara

PREFEITURA

Primeiro Termo Aditivo ao Contrato de Trabalho Nº. 006/2011

PRIMEIRO TERMO ADITIVO AO CONTRATO DE TRABALHO Nº. 006/2011, CELEBRANDO ENTRE A PREFEITURA MUNICIPAL DE SÃO PEDRO DE ALCÂNTARA E A SENHORITA DAIANY CRISTINA HOFFMANN.

O Fundo Municipal de Saúde de São Pedro de Alcântara, Estado de Santa Catarina, CNPJ/MF nº 08.971.900/0001-98, cuja Sede se localiza na Praça Leopoldo Francisco Kretzer, nº 01, Centro - São Pedro de Alcântara/SC - Cep: 88.125-000, neste ato representado pelo Prefeito Municipal e.e., Sr. ALMIR MIRINHO DA SILVA, brasileiro, casado, inscrito no CPF sob o nº 435.742.629-49, residente e domiciliado a Rua Yolanda Vieira da Silva, nº. 400, Centro, São Pedro de Alcântara/SC, neste ato denominado MUNICÍPIO, e de outro lado a Senhorita DAIANY CRISTINA HOFFMANN, brasileira, solteira, inscrita no CPF sob nº. 075.909.879-48, residente a Rua Antônio José Raulino, nº.1959, Santa Teresa, São Pedro de Alcântara/SC, neste ato denominado CONTRATADO, firmam entre si o presente CONTRATO DE TRABALHO DE EXCEPCIONAL INTERESSE PÚBLICO, com fundamento no art. 209 e seguintes da Lei Municipal nº. 05/1997 e suas alterações, bem como em respeito ao Processo Seletivo nº. 003/2010, conforme as disposições que seguem:

CLÁUSULA PRIMEIRA - DO OBJETO

O presente Termo Aditivo tem por objeto a alteração da cláusula



DOM/SC

ASSINADO DIGITALMENTE

www.diariomunicipal.sc.gov.br

quarta do contrato de trabalho nº. 006/2011, passando a vigorar com a seguinte redação:

Fica Prorrogado o prazo de vigência do contrato de trabalho nº. 006/2011 até o dia 30/12/2011.

CLÁUSULA SEGUNDA - DA RATIFICAÇÃO

As demais cláusulas constantes do contrato ficam ratificadas de acordo com o contrato original.

São Pedro de Alcântara, 15 de julho de 2011.

MUNICÍPIO CONTRATADO

TESTEMUNHAS:

Segundo Termo Aditivo ao Contrato de Trabalho Nº. 005/2011

SEGUNDO TERMO ADITIVO AO CONTRATO DE TRABALHO Nº. 005/2011, CELEBRANDO ENTRE A PREFEITURA MUNICIPAL DE SÃO PEDRO DE ALCÂNTARA E A SENHORITA ANA CAROLINA JUNCES.

O Município de São Pedro de Alcântara, Estado de Santa Catarina, CNPJ/MF nº. 01.613.101/0001-09, cuja Prefeitura se localiza na Praça Leopoldo Francisco Kretzer, nº. 01, Centro - São Pedro de Alcântara/SC - Cep: 88.125-000, neste ato representado pelo Prefeito Municipal e.e., Sr. ALMIR MIRINHO DA SILVA, brasileiro, casado, inscrito no CPF sob o nº 435.742.629-49, residente e domiciliado a Rua Yolanda Vieira da Silva, nº. 400, Centro, São Pedro de Alcântara/SC, neste ato denominado MUNICÍPIO, e de outro lado a Senhorita ANA CAROLINA JUNCES, brasileira, solteira, inscrita no CPF sob nº. 078.817.679-01, residente e domiciliada a Rua Vidal João Vieira, nº. 430 - Centro - São Pedro de Alcântara/SC, neste ato denominado CONTRATADO, firmam entre si o presente CONTRATO DE TRABALHO DE EXCEPCIONAL INTERESSE PÚBLICO, com fundamento no art. 209 e seguintes da Lei Municipal nº. 05/1997 e suas alterações, bem como em respeito ao Processo Seletivo nº. 003/2010, conforme as disposições que seguem:

CLÁUSULA PRIMEIRA - DO OBJETO

O presente Termo Aditivo tem por objeto a alteração da cláusula quarta do contrato de trabalho nº. 005/2011, passando a vigorar com a seguinte redação:

Fica Prorrogado o prazo de vigência do contrato de trabalho nº. 005/2011 até o dia 16/12/2011.

CLÁUSULA SEGUNDA - DA RATIFICAÇÃO

As demais cláusulas constantes do contrato ficam ratificadas de acordo com o contrato original.

São Pedro de Alcântara, 15 de julho de 2011.

MUNICÍPIO CONTRATADO

TESTEMUNHAS:

Portaria n.º 264/2011

PORTARIA n.º 264/2011

Concede licença para tratamento de saúde ao funcionário CARLINHO SCHMITT, ocupante do Cargo de Secretário de Educação e Cultura, lotado na Secretaria de Educação e Cultura.

ALMIR MIRINHO DA SILVA, Prefeito Municipal de São Pedro de Alcântara e.e., no uso de suas atribuições legais, em conformidade com o disposto no Art. 96, da Lei Complementar nº. 005/97,

RESOLVE:

Art. 1.º- Conceder licença para tratamento de saúde ao funcionário CARLINHO SCHMITT, pelo período de 16 (dezesesseis) dias, a contar da data de 11/07/2011, conforme atestado médico.

Art. 2.º - Esta Portaria entrará em vigor na data de sua publicação, retroagindo seus efeitos a partir de 11/07/2011.

Art. 3.º- Registra-se, publique-se e cumpra-se.

São Pedro de Alcântara/SC, 15 de julho de 2011.

ALMIR MIRINHO DA SILVA

Prefeito Municipal e.e.

Registrado e Publicado em ____/____/2011.

Schroeder

PREFEITURA

Extrato do Contrato Nº. 116/2011-PMS

ESTADO DE SANTA CATARINA

PREFEITURA MUNICIPAL DE SCHROEDER

Rua Marechal Castelo Branco, 3201

Caixa Postal 01 - Fone/fax: (0 xx 47) 3374-1191

89275-000 - SCHROEDER - SC

e-mail: licitacao@schroeder.sc.gov.br - site: <http://www.schroeder.sc.gov.br>

Extrato do Contrato nº. 116/2011-PMS

Modalidade Tomada de Preços nº. 06/2011-PMS - Processo nº. 87/2011-PMS

Contratante: MUNICÍPIO DE SCHROEDER, inscrito no CNPJ sob o nº. 83.102.491/0001-09, com paço municipal na Rua Marechal Castelo Branco, nº. 3201, no Município de Schroeder/SC.

Contratada: ENGEVALE CONSTRUTORA LTDA, inscrita no CNPJ sob o nº 07.103.065/0001-01, estabelecida na Rua João Maluta Junior, nº. 1455, Sala 03, Centro, Cidade de Guaramirim, Estado de Santa Catarina, CEP: 89270-000.

Objeto: Contratação de empresa especializada para execução (com fornecimento de mão de obra, materiais e equipamentos), para a reforma da cobertura com área de 460,00m² e repintura interna e externa da Escola Municipal Rui Barbosa, localizada na Rua 23de março, Itoupava-açu, no município de Schroeder/SC, conforme projetos, memorial descritivo, planilha de quantitativos e demais anexos que fazem parte integrante do instrumento convocatório.

Data da Assinatura: 15/07/2011 - Vigência: 31/12/2011

Valor do contrato: R\$ 70.839,40 (setenta mil setecentos e trinta e nove reais e quarenta centavos).

FELIPE VOIGT

Prefeito Municipal

Lei Nº1.847/2011

LEI Nº1.847/2011

DISPÕE SOBRE AS DIRETRIZES ORÇAMENTÁRIAS PARA O ANO DE 2012 E DÁ OUTRAS PROVIDÊNCIAS.

FELIPE VOIGT, Prefeito Municipal de Schroeder, Estado de Santa

Catarina, no uso de suas atribuições, consubstanciadas na Lei Orgânica Municipal, de 05 de abril de 1990, faz saber aos habitantes deste Município que a Câmara Municipal aprovou e ele sanciona a seguinte Lei:

Art. 1º O Orçamento anual para o exercício de 2012, será elaborado segundo as diretrizes de que trata esta Lei.

Art. 2º O Orçamento anual abrangerá os Poderes Executivo e Legislativo, os Fundos Municipais da: Saúde, Assistência Social, Infância e Adolescência, estes como unidades gestoras independentes, além do Fundo de Habitação de Interesse Social de Schroeder, Fundo Municipal de Saneamento Básico e o Fundo Municipal de Proteção dos Direitos do Consumidor, estes como unidades orçamentárias pertencentes ao orçamento geral do município.

Art. 3º A manutenção das atividades, bem como a conservação e recuperação de bens públicos, terão prioridades sobre as ações de expansão e novas obras.

Art. 4º Os investimentos com duração superior a 12(doze) meses só constarão da Lei Orçamentária Anual se contempladas no Plano Plurianual.

Art. 5º Os projetos em fase de execução terão preferência sobre novos projetos, especialmente aqueles que exijam contrapartida do município.

Art. 6º Fica o Município autorizado a conceder transferência de recursos financeiros ao:

I – Fundo Municipal da Saúde;

II – Fundo Municipal da Infância e Adolescência;

III – Fundo Municipal da Assistência Social;

IV – Fundo Municipal de Habitação de Interesse Social;

V – Fundo Municipal de Saneamento Básico;

VI - Fundo Municipal de Proteção dos Direitos do Consumidor.

Art. 7º O Poder Executivo promoverá estudos, sempre que necessário, visando introduzir modificações na administração tributária do Município para:

I – Adequar o Código Tributário Municipal ao Sistema Tributário Nacional;

II – Manter o cadastro imobiliário do município atualizado, dotando-o de informações que assegurem a justiça fiscal nos lançamentos de impostos sobre Propriedade Predial e Territorial Urbana;

III – Utilizar a Contribuição de Melhoria como instrumento financiador de obras municipais, principalmente no que se refere à pavimentação de ruas;

IV – Rever critérios de cobrança de taxas, para adequá-las ao custo real dos serviços que constituem os respectivos geradores;

V – Executar a cobrança da Dívida Ativa;

VI – Promover reajuste do IPTU e Unidade Fiscal Municipal.

Art. 8º Na elaboração da proposta orçamentária, sem prejuízo das normas financeiras estabelecidas pela legislação federal, observar-se-á:

I – A despesa fixada não será superior à receita estimada;

II – Na estimativa das receitas serão considerados os valores efetivamente arrecadados nos exercícios de 2008, 2009, 2010 e a tendência do presente exercício, acrescidos da inflação e crescimento econômico projetados para 2012, e recursos de convênios advindos de projetos devidamente encaminhados ao governo Estadual e Federal;

III – O pagamento dos serviços da dívida de pessoal e encargos e a manutenção das atividades terão prioridades sobre as ações de expansão.

Art. 9º Na elaboração da proposta orçamentária para 2012, o Poder Executivo poderá aumentar ou diminuir as metas físicas estabelecidas no Plano Plurianual de Aplicação, a fim de compatibilizar a despesa orçada à receita prevista, de forma a preservar a suficiência de caixa.

Art. 10. O chefe do Poder Executivo estabelecerá a programação financeira, promovendo o desdobramento da receita prevista em metas bimestrais de arrecadação acompanhado do cronograma de execução da despesa.

§1º As metas de arrecadação da receita serão baseadas na previsão de arrecadação das receitas correntes e de capital. As receitas de capital serão compostas por alienação de ativos e da soma dos valores constantes nos projetos encaminhados ao governo Estadual e Federal para realização de obras e investimentos.

§2º Na avaliação do cumprimento das metas bimestrais de arrecadação para implementação ou não do mecanismo da limitação de empenho e movimentação financeira, será considerado o total da receita efetivamente arrecadada bem como a despesa realizada no exercício, além do resultado financeiro apurado no Balanço Patrimonial do exercício anterior, observando-se a vinculação da destinação de recursos.

§3º Na execução do orçamento, se ficar evidenciado que a receita arrecadada poderá ficar abaixo da programação da despesa, o Poder Executivo adotará medidas para limitação de empenhos e movimentação financeira nos montantes necessários, observando-se a destinação de recursos, nas seguintes situações:

I – Contrapartidas para projetos ou atividades vinculados a convênios, desde que ainda não comprometidos;

II – Obras em geral, desde que não iniciadas;

III – Centralização do uso de veículos e maquinários, reduzindo o gasto com combustível;

IV – Redução do uso de telefones e energia elétrica nos ambientes de fácil luminosidade;

V – Promoção de estudos com os diversos setores da municipalidade para implementar outros mecanismos capazes de garantir o equilíbrio das contas públicas.

Art. 11. As metas fiscais das receitas, despesas, resultado primário, nominal e montante da dívida pública, de que trata o art.4º, § 1º, da Lei Complementar nº101/200, estão identificados através de Anexos, que farão parte integrante desta lei, de acordo com a seguinte especificação:

ANEXO I – Metas Anuais para os exercícios de 2012, 2013, 2014, em valores correntes e constantes;

ANEXO II – Avaliação do Cumprimento das Metas Fiscais do Exercício Anterior;

ANEXO III - Metas Fiscais atuais comparadas com as fixadas nos três exercícios anteriores;

ANEXO IV - Evolução do Patrimônio Líquido;

ANEXO V - Origem e aplicação dos Recursos obtidos com a alienação de ativos;

ANEXO VI – Avaliação da Situação Financeira e atuarial do RPPS;

ANEXO VII – Estimativa e Compensação de renúncia da receita;

ANEXO VIII – Margem de Expansão das Despesas de Caráter Continuado;

ANEXO IX – Demonstrativo de Riscos Fiscais e providências.

ANEXO X – Prioridades e metas para fixação das receitas;

ANEXO XI – Prioridades e metas para fixação das despesas.

Art. 12. De acordo com Lei específica, o Município fica autorizado a aplicar o regime de adiantamento aos servidores municipais para despesas de viagem, participação em cursos, seminários, bem como outros eventos de interesse municipal.

Art. 13. Não serão concedidos adiantamentos:

I – A responsável por dois adiantamentos;

II – A responsável com prazo de prestação de contas vencido;

III – A responsável que dentro do prazo fixado, deixar de atender a notificação para regularizar prestação de contas.

Art. 14. Somente serão concedidos repasses financeiros a título de subvenção, auxílios, contribuições às entidades legalmente constituídas e que não apresentarem pendências junto à fazenda municipal ou prestações de contas em atraso.

Art. 15. Não serão concedidos repasses financeiros a entidades responsáveis por dois adiantamentos consecutivos sem apresentar prestação de contas do repasse anterior.

Art. 16. As entidades que pretendem receber repasses financeiros do município devem apresentar ao executivo municipal projeto de execução das despesas a serem realizadas, contendo descrição de sua aplicação bem como o levantamento dos custos para execução do projeto.

Art. 17. As entidades que receberem repasses financeiros do município terão prazo de até 60 dias da data do recebimento dos recursos para prestação de contas, ficando sujeito à devolução dos recursos caso não seja comprovada a devida aplicação conforme descrição no artigo anterior.

Art. 18. O Município de Schroeder fica autorizado mediante lei específica, a reformular o plano de cargos e salários, corrigindo ou aumentando a remuneração dos servidores municipais.

Parágrafo único. Os recursos para as despesas decorrentes destes atos deverão estar previstos na Lei Orçamentária Anual.

Art. 19. Dentro das necessidades, fica o município autorizado a realizar Concurso Público Municipal de acordo com o Artigo 37, Inciso II, da CF de 1988.

Art. 20. Para efeito desta lei e registros contábeis, entende-se como terceirização de mão-de-obra a referente a substituição de

servidores de que trata o artigo 18, §1º da LRF, a contratação de mão-de-obra cujas atividades ou funções guardem relação com atividades ou funções previstas no Plano de Cargos da Administração Municipal, desde que em ambos os casos, não haja utilização de materiais ou equipamentos de propriedade do contratado ou de terceiros.

Parágrafo único. As contratações de mão-de-obra cujas atividades ou funções não estão relacionadas no Plano de Cargos do Município não serão consideradas como substituição de servidores.

Art. 21. As despesas com pessoal e encargos sociais não poderão exceder o limite estabelecido na Lei Complementar nº101/2000, adotando-se as seguintes medidas caso a despesa ultrapasse os limites:

I – Eliminação de vantagens concedidas a servidores;

II – Eliminação das despesas com horas extras;

III – Exoneração de servidores ocupantes de cargo em comissão;

IV – Demissão de servidores admitidos em caráter temporário;

V – Pedido de Demissão Incentivada, conforme lei específica.

Art. 22. A proposta orçamentária do Poder Legislativo deverá ser elaborada pela Câmara Municipal e encaminhada ao Executivo até 30 dias antes do encaminhamento do Projeto de Lei do Orçamento Geral do Município.

Art. 23. Na elaboração do Orçamento Geral do Município, serão observadas as diretrizes específicas de que trata esta Lei.

Art. 24. As despesas com manutenção e o desenvolvimento do ensino e Saúde observarão o limite mínimo fixado na Constituição Federal do Brasil.

Art. 25. São vedados quaisquer procedimentos pelos ordenadores de despesa que viabilizem a execução de despesas sem comprovada e suficiente disponibilidade de dotação orçamentária e financeira.

Art. 26. O orçamento assegurará recursos destinados à Reserva Orçamentária, não superior a 10% (dez por cento) da despesa fixada.

Art. 27. A abertura de créditos suplementares será assegurada pela Lei Orçamentária até o limite de 50% (cinquenta por cento) da despesa fixada.

Art. 28. O Poder Executivo fica autorizado a remanejar através de Decreto as dotações de um elemento para outro dentro de cada projeto, atividade ou operações especiais, bem como realizar suplementações orçamentárias com recursos provenientes do excesso de arrecadação do exercício corrente e superávit financeiro do exercício anterior.

Art. 29. Os recursos oriundos de convênio não previstos no orçamento, ou o seu excesso poderão ser utilizados como fonte de recursos para créditos adicionais suplementares de projeto e atividades, por ato do Chefe do Poder Executivo Municipal.

Art. 30. O projeto de lei da proposta orçamentária deverá ser devolvido ao Executivo para sanção antes do término do exercício financeiro, até o encerramento da sessão legislativa.

Art. 31. O Executivo Municipal poderá realizar Operações de Crédito, observando os limites de capacidade de endividamento do

Município, em conformidade com as exigências fixadas pelo Banco Central do Brasil e pela Lei de Responsabilidade Fiscal.

Art. 32. Fica o Executivo Municipal autorizado a firmar convênio com os governos Federal, Estadual e Municipal, diretamente ou através de seus órgãos da administração direta ou indireta.

Art. 33. Comprovado o interesse público municipal e mediante convênio, acordo ou ajuste, o Executivo Municipal poderá assumir custeio de competência de outros entes da Federação.

Art. 34. Esta Lei entra em vigor a partir de 1º de janeiro de 2012, condicionada sua validade à publicação no DOM/SC, nos termos do Art. 2º, da Lei nº 1.669/2008, de 17/6/2008.

Schroeder (SC), 12 de julho de 2011.

FELIPE VOIGT

Prefeito Municipal

Registrada e publicada na mesma data.

ROSANGELA CRISTINA MIRANDA MOTTA

Chefe de Gabinete

MUNICÍPIO DE SCHROEDER

LEI DAS DIRETRIZES ORÇAMENTÁRIAS

ANEXO I

ANEXO DE METAS FISCAIS

METAS ANUAIS

2012

DEMONSTRATIVO I – METAS ANUAIS

REFERÊNCIA: 2012

LRF, art. 4º, § 1º

R\$1,00

ESPECIFICAÇÃO	2012			2013			2014		
	Valor Corrente (Com Inflação) (a)	Valor Constante (Sem Inflação)	% PIB (b/PIB) x 100	Valor Corrente (Com inflação) (b)	Valor Constante (Sem inflação)	% PIB (c/PIB) x 100	Valor Corrente (com inflação) (c)	Valor Constante (Sem inflação)	% PIB (c/PIB) x 100
Receita Total	35.635.022,50	34.100.500,00		37.773.123,85	36.146.530,00		40.039.511,29	38.315.321,80	
Receitas Financeiras ou Não Primárias	293.122,50	280.500,00		310.709,85	297.330,00		329.352,45	315.169,80	
(-) Operação de Crédito	0,00	0,00		0,00	0,00		0,00	0,00	
(-) Rendimento de Aplicação Financeira	272.222,50	260.500,00		288.555,85	276.130,00		305.869,21	292.697,80	
(-) Alienação de Ativos	20.900,00	20.000,00		22.154,00	21.200,00		23.483,24	22.472,00	
Total das Receitas Primárias (I)	35.341.900,00	33.820.000,00		37.462.414,00	35.849.200,00		39.710.158,84	38.000.152,00	
Despesa Total	35.635.022,50	34.100.500,00		37.773.123,85	36.146.530,00		40.039.511,29	38.315.321,80	
Despesas Financeiras ou Não primárias	362.086,54	346.494,29		383.811,73	367.283,95		406.840,44	389.320,99	
(-) Juros e Amortização da Dívida Interna	362.086,54	346.494,29		383.811,73	367.283,95		406.840,44	389.320,99	
Total das Despesas Primárias (II)	35.272.935,96	33.754.005,71		37.389.312,12	35.779.246,05		39.632.670,85	37.926.000,81	
Resultado Primário (I – II)	68.964,04	65.994,29		73.101,88	69.953,95		77.487,99	74.151,19	

Resultado Nominal	693.607,03	740.498,29	-374.235,36	-358.119,96	-272.160,51	-260.440,67
Dívida Pública Consolidada	413.645,94	395.833,43	152.395,98	145.833,47	0,00	0,00
Ativo Disponível	1.883.090,00	1.802.000,00	1.996.075,40	1.910.120,00	2.115.839,93	2.024.727,20
Haveres Financeiros	0,00	0,00	0,00	0,00	0,00	0,00
(-) Restos a Pagar Processados	0,00	0,00	0,00	0,00	0,00	0,00
Total da Dívida Consolidada Líquida	-1.469.444,06	-1.406.166,57	-1.843.679,42	-1.764.286,53	-2.115.839,93	-2.024.727,20

FONTE: IPCA – Banco Central do Brasil

IPCA – Índice Nacional de Preços ao Consumidor Amplo

Os valores Correntes foram calculados conforme Boletim FOCUS divulgado pelo Banco Central. Sendo previsto índice de 4,5% para cada ano.

O Ativo Financeiro de 2008 foi de R\$1.653.548,24, 2009 R\$2.667.602,72 e de 2010 R\$2.796.764,88. Estimou-se o Ativo Financeiro para 2011 em R\$1.700.000,00.

Em relação a Receita Orçada R\$5.872.500,00 (Cinco milhões, oitocentos e setenta e dois mil e quinhentos reais) trata-se da expectativa de recebimento de recursos financeiros federais e estaduais devido a projetos encaminhados para a realização de obras investimentos e despesas correntes.

Em relação a Dívida Pública Consolidada e Dívida Consolidada Líquida foram considerados os valores relativos ao parcelamento da Dívida com a CELESC, BADESC e o BNDES 2011: R\$657.971,95, 2012: R\$395.833,36, 2013 R\$145.833,47 e 2014: R\$0,00.

MUNICÍPIO DE SCHROEDER

LEI DAS DIRETRIZES ORÇAMENTÁRIAS

ANEXO II

AVALIAÇÃO DO CUMPRIMENTO DAS METAS FISCAIS DO EXERCÍCIO ANTERIOR

2012

DEMONSTRATIVO II – AVALIAÇÃO DO CUMPRIMENTO DAS METAS FISCAIS DO EXERCÍCIO ANTERIOR

REFERÊNCIA: 2012

LRF, art. 4º, § 2º, inciso I

R\$1,00

ESPECIFICAÇÃO	Metas Previstas em 2010	% PIB	Metas Realizadas em 2010	% PIB	Variação	
	(a)		(b)		Valor (c) = (b - a)	% (c/a) x 100
Receita Total	28.857.000,00		25.789.398,61		-3.067.601,39	-11
Receitas Não Primárias	1.214.500,00		1.203.088,11		-11.411,89	-1
(-) Operações de Crédito	1.000.000,00		1.000.000,00		0	0
(-) Rendimento de Aplicações Financeiras	194.500,00		203.088,11		8.588,11	5
(-) Alienação de Ativos	20.000,00		0,00		-20.000,00	-100
Receitas Não-Financeiras (I)	27.642.500,00		24.586.310,50		-3.056.189,50	-11
Despesa Total	28.857.000,00		25.660.236,45		-3.196.763,55	-11
Despesas Não Primárias	679.500,00		817.813,37		138.313,37	21
(-) Juros e Amortização da Dívida Interna	679.500,00		817.813,37		138.313,37	21
Despesas Não-Financeiras (II)	28.177.500,00		24.842.423,08		-3.335.076,92	-12
Resultado Primário III = (I - II)	-535.000,00		-256.112,58		278.887,42	-53



Resultado Nominal	488.692,88		289.396,26		-199.296,62	-41
Dívida Pública Consolidada	579.290,80		1.014.238,54		434.947,74	75
Ativo Disponível	700.000,00		2.796.764,88		2.096.764,88	300
Haveres Financeiros	0,00		0,00		0	0
(-) Restos a Pagar Processados	0,00		0,00		0	0
Dívida Consolidada Líquida	-120.709,20		-1.782.526,34		-1.661.817,14	1.377

FONTE: Balanço Geral do Município de Schroeder

Receitas Primárias advindas de PPP (IV)	0,00		0,00			
Despesas Primárias por PPP (V)	0,00		0,00			
Impacto do saldo das PPP (VI) = (IV-V)	0,00		0,00			

FONTE:

PPP – Parcerias Público-Privadas

MUNICÍPIO DE SCHROEDER
 LEI DAS DIRETRIZES ORÇAMENTÁRIAS
 ANEXO III
 METAS FISCAIS ATUAIS COMPARADAS COM AS FIXADAS NOS
 TRÊS EXERCÍCIOS ANTERIORES
 2012

DEMONSTRATIVO III – METAS FISCAIS ATUAIS COMPARADAS COM AS FIXADAS NOS TRÊS EXERCÍCIOS ANTERIORES

REFERÊNCIA: 2012

LRF, art. 4º, § 2º, inciso II

R\$1,00

ESPECIFICAÇÃO	VALORES A PREÇOS CORRENTES										
	2009	2010	%	2011	%	2012	%	2013	%	2014	%
Receita Total	27.165.086,94	30.155.565,00		32.612.046,50		35.635.022,50		37.773.123,85		40.039.511,29	
Receitas Primárias - Não-Financeiras (I)	26.871.074,64	28.931.412,50		32.395.209,00		35.341.900,00		37.462.414,00		39.710.158,84	
Despesa Total	27.165.086,94	30.155.565,00		32.612.046,50		35.635.022,50		37.773.123,85		40.039.511,29	
Despesas Primárias Não-Financeiras (II)	26.951.927,94	29.445.487,50		31.976.915,32		35.272.935,97		37.389.312,12		39.632.670,85	
Resultado Primário (III) (I – II)	213.159,00	-514.075,00		418.293,18		68.964,03		73.101,88		77.487,99	
Resultado Nominal	-80.853,30	510.684,06		-375.672,12		693.607,03		-374.235,36		-272.160,51	
Dívida Pública Consolidada	594.900,75	605.358,88		687.580,68		413.645,94		152.395,98		0,00	
Dívida Consolidada Líquida	-403.307,25	-126.141,12		-566.419,32		-1.469.444,06		-1.843.679,42		-2.115.839,93	

A Variação da Receita Total ocorre devido a valores de projetos encaminhados ao governo estadual e federal para realização de obras e investimentos.

ESPECIFICAÇÃO	VALORES A PREÇOS CONSTANTES										
	2009	2010	%	2011	%	2012	%	2013	%	2014	%
Receita Total	26.125.300,00	28.857.000,00		31.207.700,00		34.100.500,00		36.146.530,00		38.315.321,80	
Receitas Não-Financeiras (I)	25.836.800,00	27.642.500,00		31.000.200,00		33.820.000,00		35.849.200,00		38.000.152,00	



Despesa Total	26.125.300,00	28.857.000,00	31.207.700,00	34.100.500,00	36.146.530,00	38.315.321,80
Despesas Não-Financeiras (II)	25.920.300,00	28.177.500,00	30.599.918,97	33.754.005,71	35.779.246,05	37.926.000,81
Resultado Primário (I – II)	-83.500,00	-535.000,00	400.281,03	65.994,29	69.953,95	74.151,19
Resultado Nominal	-195.734,05	488.692,88	-359.494,85	740.498,29	-358.119,96	-260.440,67
Dívida Pública Consolidada	594.900,75	579.290,80	657.971,94	395.833,43	145.833,47	0,00
Dívida Consolidada Líquida	-365.099,25	-120.709,20	-542.028,06	-1.406.166,57	-1.764.286,53	-2.024.727,20

Fonte Banco Central do Brasil 2009 (3,98%) 2010 (4,5%) 2011 (4,5%) 2012 (4,5%) 2013 (4,5%) 2014 (4,5%).

MUNICÍPIO DE SCHROEDER
LEI DAS DIRETRIZES ORÇAMENTÁRIAS
ANEXO IV
EVOLUÇÃO DO PATRIMÔNIO LÍQUIDO 2008 A 2010
2012

DEMONSTRATIVO IV – EVOLUÇÃO DO PATRIMÔNIO LÍQUIDO

REFERÊNCIA: 2012

LR, art. 4º, § 2º, inciso III

R\$1,00

PATRIMÔNIO LÍQUIDO	2010	%	2009	%	2008	%
Patrimônio / Capital	17.476.288,43		14.924.856,15		13.784.129,31	
Reservas						
Resultado Acumulado						
TOTAL	17.476.288,43		14.924.856,15		13.784.129,31	

Fonte: Balanço Patrimonial da Prefeitura Municipal de Schroeder

REGIME PREVIDENCIÁRIO

PATRIMÔNIO LÍQUIDO	2010	%	2009	%	2008	%
Patrimônio / Capital	0,00		0,00		0,00	
Reservas						
Resultado Acumulado						
TOTAL	0,00		0,00		0,00	

FONTE:

O Município de Schroeder não possui Regime Previdenciário sendo regido pela Consolidação das Leis do Trabalho

MUNICÍPIO DE SCHROEDER
LEI DAS DIRETRIZES ORÇAMENTÁRIAS

ANEXO V
ORIGEM E APLICAÇÃO DOS RECURSOS OBTIDOS COM A ALIENAÇÃO DE ATIVOS
2012

DEMONSTRATIVO V – ORIGEM E APLICAÇÃO DOS RECURSOS OBTIDOS COM A ALIENAÇÃO DE ATIVOS

REFERÊNCIA: 2012

LRF, art. 4º, § 2º, inciso III

R\$ 1,00

RECEITAS REALIZADAS	2010 (a)	2009 (b)	2008 (c)
RECEITAS DE CAPITAL	0,00	0,00	35.000,00
ALIENAÇÃO DE ATIVOS	0,00	0,00	35.000,00
Alienação de Bens Móveis	0,00	0,00	35.000,00
Alienação de Bens Imóveis	0,00	0,00	0,00
Saldo do Exercício Anterior	0,00	0,00	15.045,56
Rendimento de Aplicações financeiras	266,60	901,97	1.971,53
TOTAL	266,60	901,97	52.017,09
DESPESAS LIQUIDADAS	2010 (d)	2009 (e)	2008 (f)
APLICAÇÃO DOS RECURSOS DA ALIENAÇÃO DE ATIVOS	0,00	47.159,29	0,00
DESPESAS DE CAPITAL	0,00	47.159,29	0,00
Investimentos	0,00	47.159,29	0,00
Inversões Financeiras	0,00	0,00	0,00
Amortização da Dívida	0,00	0,00	0,00
DESPESAS CORRENTES DOS REGIMES DE PREVIDÊNCIA	0,00	0,00	0,00
Regime Geral de Previdência Social	0,00	0,00	0,00
Regime Próprio dos Servidores Públicos	0,00	0,00	0,00
TOTAL	0,00	47.159,29	0,00
	(g) + (a-d)+(h)	(h) = (b-e)+(i)	(i) = (c-f)
TOTAL	6.026,37	5.759,77	52.017,09
FONTE: Balanço Geral Consolidado do Município de Schroeder			

MUNICÍPIO DE SCHROEDER
LEI DAS DIRETRIZES ORÇAMENTÁRIAS

ANEXO VI
AVALIAÇÃO DA SITUAÇÃO FINANCEIRA E ATUARIAL DO RPPS
2012

DEMONSTRATIVO VI – AVALIAÇÃO DA SITUAÇÃO FINANCEIRA E ATUARIAL DO RPPS
TABELA 1 - RECEITAS E DESPESAS PREVIDENCIÁRIAS DO RPPS

REFERÊNCIA: 2012

LRF, art. 4º, § 2º, inciso IV, alínea a
R\$1,00

RECEITAS PREVIDENCIÁRIAS	2008	2009	2010
RECEITAS CORRENTES			
Receita de Contribuições			
Pessoal Civil			
Pessoal Militar			
Outras Contribuições Previdenciárias			
Compensação Previdenciária entre RGPS e RPPS			
Receita Patrimonial			
Outras Receitas Correntes			
RECEITAS DE CAPITAL			
Alienação de Bens			
Outras Receitas de Capital			
REPASSES PREVIDENCIÁRIOS RECEBIDOS PELO RPPS			
Contribuição Patronal do Exercício			
Pessoal Civil			
Pessoal Militar			
Contribuição Patronal de Exercícios Anteriores			
Pessoal Civil			
Pessoal Militar			
REPASSES PREVIDENCIÁRIO PARA COBERTURA DE DÉFICIT			
TOTAL DAS RECEITAS PREVIDENCIÁRIAS (I)			
DESPESAS PREVIDENCIÁRIAS	2008	2009	2010
ADMINISTRAÇÃO GERAL			
Despesas Correntes			
Despesas de Capital			
PREVIDÊNCIA SOCIAL			
Pessoal Civil			
Pessoal Militar			
Outras Despesas Correntes			
Compensação Previdenciária de aposentadorias RPPS e RGPS			
Compensação Previdenciária de Pensões RPPS e RGPS			
TOTAL DAS DESPESAS PREVIDENCIÁRIAS (II)			
RESULTADO PREVIDENCIÁRIO (I-II)			
DISPONIBILIDADES FINANCEIRAS DO RPPS			
FONTE:			

DEMONSTRATIVO VI – AVALIAÇÃO DA SITUAÇÃO FINANCEIRA E ATUARIAL DO RPPS

TABELA I1 - PROJEÇÃO ATUARIAL DO RPPS

REFERÊNCIA: 2012

LRF, art. 4º, § 2º, inciso IV, alínea a
R\$1,00

DOM/SC

ASSINADO DIGITALMENTE

EXERCÍCIO	REPASSE CONTRIBUIÇÃO PATRONAL (a)	RECEITAS PREVID. Valor (b)	DESPESAS PREVID. Valor (c)	RESULTADO PREVID. Valor (d) = (a+b-c)	REPASSE RECEBIDO P/ COBERTURA DE DÉFICIT RPPS (e)

FONTE:

A Prefeitura Municipal de Schroeder não possui Regime Próprio de Previdência Social, sendo regido pela Consolidação das Leis Trabalhistas – CLT

MUNICÍPIO DE SCHROEDER
LEI DAS DIRETRIZES ORÇAMENTÁRIAS

ANEXO VII
ESTIMATIVA E COMPENSAÇÃO DA RENÚNCIA DE RECEITA
2012

DEMONSTRATIVO VII – ESTIMATIVA E COMPENSAÇÃO DA RENÚNCIA DE RECEITA					REFERÊNCIA:
2012					
LRF, art. 4º, § 2º, inciso V					
R\$1,00					
SETOR/PROGR- MAS/BENE- FICIÁRIO	RENÚNCIA DE RECEITA PREVISTA	COMPENSAÇÃO			
	Tributo/Contribuição	2012	2013	2014	
TOTAL					-

FONTE:

Não há Estimativa e Compensação da Renúncia de Receita do Município de Schroeder.

MUNICÍPIO DE SCHROEDER
LEI DAS DIRETRIZES ORÇAMENTÁRIAS

ANEXO VIII
MARGEM DE EXPANSÃO DAS DESPESAS OBRIGATÓRIAS DE CARÁTER CONTINUADO
2012

DEMONSTRATIVO VIII – MARGEM DE EXPANSÃO DAS DESPESAS OBRIGATÓRIAS DE CARÁTER CONTINUADO	
REFERÊNCIA: 2012	
LRF, art. 4º, § 2º, inciso V	
R\$1,00	
EVENTO	Valor Previsto 2012
Aumento Permanente da Receita	3.686.166,29
(-) Transferências Constitucionais	0,00
(-) Transferências do FUNDEB	0,00
Saldo Final do Aumento Permanente de Receita (I)	3.686.166,29

Redução Permanente de Despesa (II)	0,00
Margem Bruta (III) = (I+II)	3.686.166,29
Impacto de Novas DOCC (IV)	2.052.716,54
Margem Líquida de Expansão de DOCC (III-IV)	1.633.449,75

Programa	Folha	Manutenção	Total
PESSOAL			
Contratação de Profissionais no Setor de Educação	1.552.304,14		1.552.304,14
Contratação de Pessoal Saúde	278.147,53		278.147,53
Contratação de Conselheiros Tutelares	40.572,87		40.572,87
Manutenção de Escolas em decorrência de ampliação		181.692,00	181.692,00
TOTAL GERAL	1.871.024,54	181.692,00	2.052.716,54

O demonstrativo expressa a elevação das despesas obrigatórias de caráter continuado em decorrência de aumento de pessoal no setor da educação, saúde e conselheiros tutelares, além de despesas com manutenção em decorrência de ampliação de unidades escolares. Verifica-se saldo positivo da receita no valor de R\$1.633.449,75. O aumento da receita está pautado na reavaliação da planta de valores mobiliária, efetiva fiscalização dos tributos municipais, atualização cadastral de contribuintes e índice inflacionário.

MUNICÍPIO DE SCHROEDER
LEI DAS DIRETRIZES ORÇAMENTÁRIAS

ANEXO IX
DEMONSTRATIVO DE RISCOS FISCAIS E PROVIDÊNCIAS
2012

ANEXO DE RISCOS FISCAIS			
DEMONSTRATIVO DE RISCOS FISCAIS E PROVIDÊNCIAS			
REFERÊNCIA: 2011			
LRF, art. 4º, § 3º			
R\$1,00			
RISCOS FISCAIS		PROVIDÊNCIAS	
Descrição	Valor	Descrição	Valor
Despesas relativas a despesas inesperadas causadas por calamidade pública como enchentes, vendavais e outros fatores de risco a municipalidade.		Reserva de Contingência	50.000,00
Decisão Judicial referente Ações Trabalhistas			
TOTAL	50.000,00	TOTAL	50.000,00

FONTE:

ANEXO X – DAS RECEITAS

RECEITA	2012
PREFEITURA	
Projeção de Inflação	
TOTAL IPTU	1.080.000,00
IPTU 60%	648.000,00
IPTU 25%	270.000,00

IPTU 15%	162.000,00
TOTAL IRRF	100.000,00
IRRF 60%	60.000,00
IRRF 25%	25.000,00
IRRF 15%	15.000,00
TOTAL ITBI	370.000,00
ITBI 60%	222.000,00
ITBI 25%	92.500,00
ITBI 15%	55.500,00
TOTAL ISS	820.000,00
ISS 60% -	492.000,00
ISS 25%	205.000,00
ISS 15%	123.000,00
Taxa Fiscalização Sanitária	55.000,00
Taxa de Funcionamento Estabelecimento	34.000,00
Taxa de aprovação de projetos	22.000,00
Taxa de cemitérios	15.000,00
Taxa de limpeza pública (lixo)	650.000,00
Outras Taxas de Prestação de serviços	160.000,00
Contribuição de Melhoria	600.000,00
COSIP – Iluminação Pública	680.000,00
Remuneração Depósitos Bancários FUNDEB	13.000,00
Remuneração Depósito Bancários CIDE	3.000,00
Remuneração de Depósitos Bancários não vinc	200.000,00
Remuneração de Depósitos Bancários vincul	5.000,00
Remuneração de Depósitos Bancários Educaç	5.000,00
Outras Receitas Agropecuárias	70.000,00
Abastecimento de Água	1.800.000,00
Religamento de água	20.000,00
Outros Serviços – águas	25.000,00
Multa águas	15.000,00
TOTAL FPM	8.200.000,00
Fundo de Participação dos Municípios 60%	4.920.000,00
Fundo de Participação dos Municípios 25%	2.050.000,00
Fundo de Participação dos Municípios 15%	1.230.000,00
Dedução FPM – FUNDEB	(1.640.000,00)
TOTAL ITR	16.000,00
ITR 60%	9.600,00
ITR 25%	4.000,00
ITR 15%	2.400,00
Dedução ITR – FUNDEB	(3.200,00)
Recursos Hídricos	150.000,00
Recursos Minerais	2.000,00
Fundo Especial	140.000,00
Salário Educação	380.000,00
TOTAL PNAE	135.000,00
PNAE – Ensino Fundamental	78.000,00
PNAE – Centros de Educação Infantil	22.000,00
PNAE – Pré-escolares	35.000,00
TOTAL PNATE	25.000,00
PNATE – Ensino Médio	14.000,00
PNATE – Ensino Fundamental	11.000,00
TOTAL ICMS/DESONERAÇÃO	40.000,00
ICMS/DESONERAÇÃO 60%	24.000,00
ICMS/DESONERAÇÃO 25%	10.000,00
ICMS/DESONERAÇÃO 15%	6.000,00
Dedução ICMS/DESONERAÇÃO – FUNDEB	(8.000,00)
TOTAL ICMS	7.000.000,00
ICMS 60%	4.200.000,00
ICMS 25%	1.750.000,00
ICMS 15%	1.050.000,00
Dedução ICMS – FUNDEB	(1.400.000,00)
TOTAL IPVA	1.200.000,00
IPVA 60%	720.000,00

IPVA 25%	300.000,00
IPVA 15%	180.000,00
Dedução IPVA - FUNDEB	(240.000,00)
TOTAL IPI	160.000,00
IPI 60%	96.000,00
IPI 25%	40.000,00
IPI 15%	24.000,00
Dedução IPI – FUNDEB	(32.000,00)
CIDE	52.000,00
TOTAL FUNDEB	4.200.000,00
FUNDEB 60%	2.520.000,00
FUNDEB 40%	1.680.000,00
Outras Transferências da União FEX	50.000,00
Convênio Estado Educação TOTAL	197.000,00
Transporte Escolar Ensino Médio	135.000,00
Transporte Escolar Ensino Fundamental	62.000,00
SSP-GERAL	50.000,00
SSP – Policia Civil	16.250,00
SSP – Policia Militar	16.250,00
SSI	17.500,00
TOTAL CONVÊNIOS CRECHE	95.000,00
Convênio Creche Girassol	65.000,00
Convênio Creche Cristiane Zerbin	30.000,00
Multa vigilância Sanitária	1.500,00
TOTAL MULTA IPTU	8.000,00
Multa IPTU 60%	4.800,00
Multa IPTU 25%	2.000,00
Multa IPTU 15%	1.200,00
TOTAL MULTA ITBI	500,00
Multa ITBI 60%	300,00
Multa ITBI 25%	125,00
Multa ITBI 15%	75,00
TOTAL MULTA ISS	8.000,00
Multa ISS 60%	4.800,00
Multa ISS 25%	2.000,00
Multa ISS 15%	1.200,00
Multa águas	15.000,00
Multa Outros Tributos	18.000,00
TOTAL MULTA DIVIDA ATIVA IPTU	95.000,00
Multa Dívida Ativa IPTU - 60%	57.000,00
Multa Dívida Ativa IPTU – 25%	23.750,00
Multa Dívida Ativa IPTU – 15%	14.250,00
TOTAL MULTA DÍVIDA ATIVA ITBI	1.000,00
Multa Dívida Ativa ITBI – 60%	600,00
Multa Dívida Ativa ITBI – 25%	250,00
Multa Dívida Ativa ITBI – 15%	150,00
TOTAL MULTA DIVIDA ATIVA ISS	8.000,00
Multa Dívida Ativa ISS – 60%	4.800,00
Multa Dívida Ativa ISS – 25%	2.000,00
Multa Dívida Ativa ISS – 15%	1.200,00
Multa Dívida Ativa Fiscalização Sanitária	1.000,00
Multa Dívida Ativa Contribuição Melhoria	60.000,00
Multa Dívida Ativa – Outros Tributos	150.000,00
Multa Dívida Ativa – águas	1.000,00
Outras Restituições	50.000,00
TOTAL DIVIDA ATIVA IPTU	130.000,00
Receita Dívida Ativa IPTU - 60%	78.000,00
Receita Dívida Ativa IPTU - 25%	32.500,00
Receita Dívida Ativa IPTU - 15%	19.500,00
TOTAL DÍVIDA ATIVA ITBI	2.000,00
Receita Dívida Ativa do ITBI – 60%	1.200,00
Receita Dívida Ativa do ITBI – 25%	500,00
Receita Dívida Ativa do ITBI – 15%	300,00
TOTAL DIVIDA ATIVA ISS	15.000,00

Receita Dívida Ativa ISS – 60%	9.000,00
Receita Dívida Ativa ISS - 25%	3.750,00
Receita Dívida Ativa ISS - 15%	2.250,00
Receita Dívida Ativa Contribuição Melhoria	52.000,00
Receita Dívida Ativa Outros tributos	120.000,00
Receita Dívida Ativa – águas	5.000,00
Outras Receitas	5.000,00
Alienação de Bens Móveis	20.000,00
Transferência Convênio – Educação	200.000,00
Transferência Convênio – Cultura	250.000,00
Transferência Convênio – Esportes	485.000,00
Transferência Convênio Infra-estrutura	3.205.000,00
Transferência Convênio– Turismo	16.000,00
Transferência Convênio– Saneamento	500.00,00
RECEITAS CORRENTES	29.580.000,00
DEDUÇÃO FUNDEB	3.323.200,00
RECEITA CORRENTE LÍQUIDA	26.256.800,00
RECEITA CORRENTE – CONVÊNIOS (Schroederfest e Turismo)	166.000,00
RECEITA DE CAPITAL	4.510.000,00
TOTAL GERAL DAS RECEITAS	30.932.800,00
RECEITA SAÚDE	
TOTAL IRRF	140.000,00
IRRF – 60%	84.000,00
IRRF – 25%	35.000,00
IRR – 15%	21.000,00
TOTAL ISS	10.000,00
ISS – 60%	6.000,00
ISS – 25%	2.500,00
ISS – 15%	1.500,00
Outras Taxas de Prestação de Serviços	500,00
Remun. Depósitos Bancários não vinculados	20.000,00
Remuneração de Depósitos Bancários - SUS	10.000,00
Programa ESF – PACS	223.000,00
Programa ESF – PSF	460.000,00
Programa ESF - Saúde Bucal	48.000,00
PAB	270.000,00
Vigilância Epidemiológica	25.000,00
Prevenção de Doenças (Academias)	40.000,00
Recursos NASF – Núcleo de Apoio a Saúde da Família	96.000,00
SUS – Vigilância Sanitária	12.000,00
SUS – Farmácia Básica	75.000,00
SUS – Média e Alta Complexidade	200.000,00
Estado – Farmácia Básica	70.000,00
Estado – Média e Alta Complexidade	12.000,00
Estado – ESF	70.000,00
Outras Restituições	1.000,00
Outras Receitas	1.000,00
Transferências Convênio – Saúde	806.500,00
RECEITAS CORRENTES	1.783.500,00
RECEITAS DE CAPITAL	806.500,00
TOTAL DAS RECEITAS	2.590.000,00
RECEITA ASSISTÊNCIA SOCIAL	
TOTAL IRRF	2.500,00
IRRF – 60%	1.500,00
IRRF – 25%	625,00
IRRF – 15%	375,00
TOTAL ISS	500,00
ISS – 60%	300,00
ISS – 25%	125,00
ISS – 15%	75,00

Outras Taxas de Prestação de Serviços	100,00
Remuneração de Depósitos Bancários não vinc	1.000,00
Remuneração de Depósitos Bancários SUAS	1.000,00
Piso Básico de Transição	60.000,00
Média Complexidade	60.000,00
Bolsa Família	7.000,00
Outras Restituições	500,00
Outras Receitas	500,00
Transferências do Estado	20.000,00
Transferências Convênio União Habitação	100.000,00
Transferências Convênio – Assistência Social	250.000,00
RECEITAS CORRENTES	153.100,00
RECEITAS DE CAPITAL	350.000,00
TOTAL DAS RECEITAS	503.100,00
RECEITA FIA	
TOTAL IRRF	100,00
IRRF – 60%	60,00
IRRF – 25%	25,00
IRRF – 15%	15,00
TOTAL ISS	1.000,00
ISS – 60%	600,00
ISS – 25%	250,00
ISS – 15%	150,00
Remuneração de Depósitos Bancários	2.500,00
Transferências de Instituições Privadas	70.000,00
Outras Restituições	500,00
Outras Receitas	500,00
RECEITAS CORRENTES	74.600,00
TOTAL DAS RECEITAS	74.600,00

ANEXO XI

PRIORIDADES E METAS PARA FIXAÇÃO DAS DESPESAS

0 - OPERAÇÕES ESPECIAIS

01. Amortização da dívida com o BADESC;
02. Juros amortização da dívida com o BADESC;
03. Amortização de dívida com a CELESC;
04. Juros amortização da dívida com a CELESC;
05. Amortização Dívida BNDES (PROVIAS);
06. Juros Amortização da dívida com o BNDES.

01 -GABINETE DO PREFEITO

7. Manutenção do gabinete do prefeito;
8. Manutenção do Fundo Municipal de Proteção dos Direitos do Consumidor;
09. Aquisição de 01 veículo para Defesa Civil;
10. Manutenção da Diretoria Municipal da Defesa Civil.

02 -GABINETE DO VICE-PREFEITO

11. Manutenção do gabinete do vice-prefeito.

03 - GESTÃO MUNICIPAL

12. Aquisição de equipamentos de informática e central telefônica;
13. Aquisição de veículo;
14. Realização de Concurso Público;
15. Revisão de Plano de Cargos e Salários;
16. Contratação de pessoal;
17. Distribuição de uniformes aos servidores;
18. Contribuição a Associação de Servidores Municipais;
19. Contribuição a AMVALI, FECAM, CNM e demais associações

legalmente constituídas;
 20. Contribuição ao PASEP;
 21. Cursos de capacitação aos servidores.
 22. Manutenção do Setor de Gestão, Informática e Protocolo;
 23. Manutenção do Setor de Recursos Humanos;
 24. Manutenção do Setor Licitações, Compras, Convênios e Contratos;
 25. Manutenção do Setor de Contabilidade, Patrimônio e Finanças;
 26. Manutenção do Setor de Tributos e Fiscalização;
 27. Construção de Refeitório;
 28. Instalação de elevador no prédio da Prefeitura Municipal.

05 - EDUCAÇÃO PARA TODOS

29. Escola Municipal Rui Barbosa: Reforma e manutenção do educandário existente e/ou aquisição de terreno para construção de novo prédio escolar, cobertura da quadra de esportes e implantação de parque infantil;
 30. Escola Municipal Professora Clarice Lange Jacobi: Construção de quadra de esportes coberta, construção de área coberta entre as salas de aula;
 31. Escola Municipal Professora Vali Jorck Voigt: Reforma e pintura da unidade escolar;
 32. Escola Municipal Professor Santos Tomaselli: Construção de 02 salas de aula;
 33. Escola Municipal Professora Sarita Beck Rezende: Elevação e pintura do muro, aquisição de terreno para ampliar salas de aula, reforma da área coberta, cobertura da quadra de esportes;
 34. Escola Municipal Professor Emílio da Silva: Reestruturação da cobertura, colocação de granitina sobre as lajotas, construção de 02 salas de aula e implantação gradativa do Ensino Fundamental (séries finais); e/ou unificação do ambiente físico das unidades Jardim de Infância Pingo de Gente e Escola Municipal Professor Emílio da Silva e construção de um novo educandário para o Jardim de Infância Pingo de Gente;
 35. Jardim de Infância Abelhinha Feliz: Construção de duas salas de aula, 01 sala para professores, sanitários e reforma geral do prédio da unidade escolar;
 36. Jardim de Infância Chapeuzinho Vermelho: ampliação do refeitório;
 37. Jardim de Infância Branca de Neve: Reforma completa e construção de passarela coberta entre a unidade escolar e a Escola Municipal Frida Hein Krause;
 38. Jardim de Infância Pequeno Príncipe: Reforma completa;
 39. Centro de Educação Infantil Cristiane Inês Zerbin: Drenagem do pátio escolar, construção de 03 salas de aula, sala dos professores, sanitários, sala para depósito e ampliação do solário;
 40. Centro de Educação Infantil Girassol: Aquisição de novos brinquedos para parque infantil, remoção de brita para substituir por pedrisco;
 41. Aquisição de microônibus;
 42. Aquisição de veículo e motocicleta para Secretaria de Educação;
 43. Fornecimento de merenda escolar;
 44. Ofertar transporte escolar gratuito;
 45. Equipamentos de informática e eletro-eletrônicos;
 46. Aquisição de mobília escolar para todas as ampliações e construções, bem como para a manutenção das unidades escolares;
 47. Estudar proposta de municipalização do Ensino Fundamental;
 48. Ampliação do quadro de profissionais da educação (professores, serventes, pessoal técnico e administrativo);
 49. Subvenções à APAE;
 50. Convênios SENAI/SENAC/SOCIESC e outras instituições de ensino;
 51. Auxílio a estudantes através de bolsas de estudos;
 52. Ampliação das séries finais do Ensino Fundamental na Escola Municipal Frida Hein Krause;
 53. Reforma e manutenção dos parques infantis de todas as Unidades Escolares;

54. Aquisição de novos brinquedos pedagógicos para a Educação Infantil;
 55. Aquisição de materiais esportivos para as unidades escolares;
 56. Aquisição e manutenção de programa para gestão dos dados da educação;
 57. Aquisição de data show, microfone, caixa de som para a Secretaria Municipal de Educação;
 58. Manutenção do Ensino Fundamental;
 59. Manutenção dos Pré-Escolares Municipais;
 60. Manutenção dos Centros de Educação Infantil Municipais;
 61. Reestruturar o Galpão da Escola Municipal Castro Alves.

06 - CULTURA VIVA

62. Aquisição de computadores;
 63. Acervo bibliográfico;
 64. Equipamentos de cinema (projektor multimídia);
 65. Resgate histórico;
 66. Festival da canção;
 67. Manutenção do grupo folclórico, grupo de teatro e banda municipal;
 68. Realização de eventos culturais no centro e bairros;
 69. Aquisição de instrumentos musicais e materiais para o ensino de música;
 70. Contribuição para entidades culturais legalmente constituídas;
 71. Aquisição de figurino para teatro e uniforme para banda municipal;
 72. Construção da casa de cultura;
 73. Aquisição de mobília, aparelhagem de iluminação e sonorização para casa de cultura;
 74. Decoração natalina;
 75. Realização da Schroederfest;
 76. Manutenção do Setor da Cultura;
 77. Criação do Fundo Municipal de Cultura.

07 - ESPORTE E LAZER

78. Manutenção do setor esportivo através de aquisição de material de expediente, equipamentos de informática, limpeza/higiene, material esportivo, compra de mobília, aquisição de implementos como base, suporte e tabela de basquete, postes de voleibol, traves, materiais de atletismo, canoagem, aparelho de som e colchões;
 79. Manutenção e ampliação das atividades do calendário esportivo e estudantil do município; (campeonatos, torneios, jogos, festivais) assim como: arbitragem, premiação, material esportivo, transporte e demais itens necessários para a realização dos eventos;
 80. Manutenção e ampliação das atividades esportivas das categorias de base, bem como descentralização das ações (projeto estadual e desporto de base);
 81. Apoio na representação do município por atletas, equipes esportivas e ou entidades quando da participação em competições, incluindo: transporte, alimentação, estadia, uniformização;
 82. Apoio na promoção de eventos esportivos e de lazer em diversas modalidades;
 83. Formalização de convênios e contribuição financeira às entidades/ sociedades/ associações, legalmente constituídas;
 84. Contratação de profissionais de Educação Física para realizar atividades técnicas nas diversas modalidades;
 85. Capacitação dos profissionais do setor esportivo;
 86. Renovar convênio com governo federal e estadual no projeto "Segundo Tempo" e "Recreio nas férias";
 87. Viabilizar estudo para criação da Fundação Municipal de Esportes;
 88. Promover a realização de um evento que atenda simultaneamente as entidades comunitárias (associações, sociedades, clubes, 3ª idade, grupos familiares e de jovens, empresas e grupos organizados), proporcionando jogos diferenciados dos atuais

(jogos de mesa, bolão, corridas, outros) englobando assim atividades esportivo-culturais e de lazer;

89. Construção de áreas/espacos de lazer nos bairros e assim melhorar e implantar locais para prática esportiva e lazer (parques infantis, campos/quadras poliesportivas, praças e pistas de skate);
90. Implementar espaço para a prática do atletismo junto ao complexo esportivo do centro;
91. Drenagem do gramado, iluminação e arquibancada no Estádio Municipal Cláudio Tomasselli;
92. Reforma geral, cobertura, banheiros, lanchonete, reforma do piso, instalação elétrica e alambrado do Ginásio de Esportes Alfredo Pasold, bem como do pavilhão anexo ao ginásio;
93. Construção de lanchonete no Ginásio de Esportes dos Imigrantes;
94. Reforma do piso de quadra poliesportiva e aquisição de mobília para lanchonete do Ginásio de Esportes dos Imigrantes;
95. Reestruturar os acessos e o espaço externo do Ginásio dos Imigrantes, viabilizando a construção de quadra de areia e quadras de esportes pavimentadas para voleibol, basquete e futebol de salão;
96. Desenvolver ações de apoio aos "trilheiros" e eventos de "mountain bike" e bicicross.
97. Propor parceria para construção de pista para corrida de moto para realização de eventos;
98. Promover concorrência pública para uso da lanchonete do ginásio de esportes Alfredo Pasold;
99. Construção de canchas de bochas oficiais;
100. Aquisição de Motocicleta;
101. Construção de pavilhão de eventos ou arena multiuso.

08 - SCHROEDER EM AÇÃO

102. Construção de passarela para pedestres e ciclistas junto à ponte que liga o Município de Schroeder à Jaraguá do Sul;
103. Construção de galerias de águas pluviais;
104. Continuação da abertura da Avenida dos Imigrantes;
105. Construção abrigos para passageiros de ônibus;
106. Construção de ponte Schroeder – Jaraguá (São João);
107. Aquisição de saibro e seixo;
108. Recapeamento asfáltico da Rua Marechal Castelo Branco;
109. Alargamento, retificação, ensaibramento e patrolamento de ruas não pavimentadas do município, conforme a necessidade;
110. Pavimentação asfáltica de diversas ruas, através de convênios com o governo federal e estadual e contribuição de melhoria;
111. Ampliação e manutenção da rede de iluminação pública;
112. Construção de garagem para máquinas, caminhões e veículos da Prefeitura;
113. Indenização por desapropriação de terrenos junto a Avenida dos Imigrantes;
114. Urbanização da Rua Marechal Castelo Branco, através de construção de calçadas;
115. Manutenção da Secretaria de Obras e Serviços Urbanos;
116. Construção de rotatória na Ponte Trindade;
117. Construção de capela mortuária;
118. Construção de rampa para manutenção e lavagem da frota municipal;
119. Construção de rotatória no acesso ao Bairro São João em Jaraguá do Sul;
120. Revitalização da Ponte do Gneipel, adotando medidas como corrimão no acesso destinado a pedestres e ciclistas, ou mesmo edificando passarela anexa a ponte.

09 - CORPO DE BOMBEIROS E SEGURANÇA

121. Convênio com a Polícia Civil e Militar através da Secretaria de Segurança Pública;
122. Convênio com a Associação de Serviços Sociais Voluntários;
123. Construção de sede para bombeiros voluntários;
124. Incentivo ao programa "Bombeiro Mirim";

125. Monitoramento de ruas por câmera de vigilância;
126. Aquisição de radar móvel;
127. Ampliação e conserto das placas de sinalização de trânsito e faixas de pedestres;
128. Instalação de hidrantes nos bairros.
129. Realização de estudos para instalar redutor de velocidade em todo o município;
130. Manutenção do Setor de Segurança;
131. Criação do FUMPOM – Fundo Municipal de Melhoria da Polícia Militar.

10 - APOIO A AGRICULTURA

132. Distribuição de sementes e mudas de plantas;
133. Contratação de serviços de retroescavadeira, trator de esteiras e escavadeira hidráulica;
134. Curso de capacitação para agricultores;
135. Contribuição a associações agrícolas;
136. Assistência Técnica e Extensão Rural;
137. Incentivo à pesquisa para controle de insetos nocivos ao ser humano;
138. Apoiar a implementação e expansão da agricultura familiar;
139. Programa de distribuição de calcário;
140. Aquisição de rotativa;
141. Manutenção da Secretaria de Agricultura.
142. Incentivo a devolução de embalagens tóxicas;
143. Aquisição e distribuição de medicamentos de uso veterinário;
144. Construção de barragens para canais de irrigação nas associações rurais;
145. Aquisição de GPS para pontos de referência;
146. Manutenção das estradas de acesso as propriedades rurais, auxiliando no transporte da produção.
147. Contratação de profissional habilitado para elaboração de projetos ambientais;
148. Desenvolver ações de promoção do desenvolvimento das atividades agrícolas e pecuárias no Município de Schroeder, por meio de patrulha agrícola mecanizada; serviço de inseminação artificial em bovinos, serviço de apoio veterinário e agrônomo aos produtores rurais, conforme lei municipal;
149. Construção de Centro de Informações Turística e Casa do Agricultor.

11 - INCENTIVO AO TURISMO

150. Construção de praça na Rua Guilherme Zastrow;
151. Promover acesso as áreas turísticas do município;
152. Promoção e participação de feiras e eventos para divulgação do turismo – marketing turístico;
153. Manutenção e infra-estrutura (paisagismo, mirante, placas e choupas) na Estrada Macaquinho;
154. Promover a sinalização viária (bairros, limites e confrontações, BR, áreas turísticas, pontos comerciais e serviços públicos);
155. Confecção de material publicitário, cadernos, livros, folders, banners;
156. Melhoramento de estrutura física para campeonatos de canoagem e outros;
157. Promoção do evento: Circuito Expedição Schroeder Natureza Viva;
158. Realização de concurso de jardins; corrida de aventura, maratona, mountain bike e outros;
159. Manutenção do Setor de Turismo;
160. Infraestrutura na prainha – área de lazer;
161. Construção de rampa para asa delta, pista de caiaque, ciclismo e corredor de acesso à visitação da Usina Hidrelétrica do Bracinho;
162. Construção de Mirante público;
163. Infraestrutura na figueira centenária.

12 - INCENTIVO A INDÚSTRIA E COMÉRCIO

- 164. Contrato com SEBRAE;
- 165. Convênio com ACIAS, promovendo o comércio local e parceria na realização de feira multisetorial, além de viagens empresariais;
- 166. Viabilizar estudo de incentivo fiscal, bem como aquisição, permuta ou intermediação de negociação de terrenos para instalação de novas indústrias;
- 167. Auxiliar através de serviços de terraplenagem e outros serviços pertinentes à instalação de indústrias;
- 168. Revisão do Plano Diretor, adequando área industrial conforme a necessidade;
- 169. Incentivo para implantação de incubadoras para micro e pequenas empresas;

13 - ÁGUA PARA TODOS

- 170. Ampliação de rede adutora de água tratada;
- 171. Ampliação da estação de tratamento de água;
- 172. Ampliação de reservatório de água tratada no centro;
- 173. Aquisição de aparelho geofone para detectar vazamentos;
- 174. Aquisição de 01 motocicleta; 01 veículo e 01 caminhão baú;
- 175. Aquisição de equipamento ou terceirização de serviços para corte de asfalto;
- 176. Aquisição de compactador manual e equipamento de corte para manutenção da rede de água;
- 177. Construção de sede administrativa para Secretaria de Saneamento e Gestão Ambiental;
- 178. Equipamentos e material permanente;
- 179. Laboratório de águas e efluentes;
- 180. Levantamento de dados da tubulação existente de toda rede de água e cadastramento de usuários;
- 181. Programa de capacitação e treinamento;
- 182. Manutenção da Secretaria de Saneamento e Gestão Ambiental.

14 - CIDADE LIMPA

- 183. Manutenção dos Serviços de Coleta, transporte e destinação final de resíduos sólidos domiciliares, comerciais e hospitalares;
- 184. Desenvolver programa de coleta seletiva;
- 185. Apoio na implantação de cooperativa de reciclagem de lixo.

15 - SANEAMENTO É SAÚDE

- 186. Implantação do Sistema de Esgoto de Schroeder;
- 187. Implantação Estação de Tratamento de Esgotos;
- 188. Aquisição de caminhão "limpa fossa" (fossa, filtro e tubulações).

16 – SAÚDE

- 189. Atendimento de pessoas portadoras de DST/HIV/AIDS;
- 190. Atendimento de grupo de gestantes, através de palestras em grupo, com equipe multidisciplinar, visita à maternidade, atendimento das necessidades sociais de gestantes;
- 191. Programa controle de tuberculose;
- 192. Programa de controle da hanseníase;
- 193. Programa de controle da hipertensão arterial;
- 194. Programa de controle de diabetes;
- 195. Ações de saúde da criança e adolescente;
- 196. Ações de Vigilância Sanitária
- 197. Ações de saúde da mulher;
- 198. Humanização do pré-natal e nascimento;
- 199. Programa de saúde do trabalhador;
- 200. Programa de combate a dengue e controle de vetores;
- 201. Programa de atenção à saúde do idoso;
- 202. Desenvolvimento de ações educativas e curativas através do programa de controle do tabagismo e seus fatores de risco de câncer;

- 203. Programa de planejamento familiar;
- 204. Auxiliar com benefícios eventuais de acordo com legislação municipal;
- 205. Ações em vigilância e prevenção de agravos não-transmissíveis, através de formação de grupos de atividade física, efetivando professor de educação física e implantando praças de atividades físicas nos bairros;
- 206. Implementações de ações para efetivação do pacto de saúde, pela vida, de gestão e em defesa do SUS, através da gestão básica plena;
- 207. Atenção básica ampliada através de atendimento e procedimentos da tabela Sistema de Informação Ambulatorial (SIA/SUS);
- 208. Fornecimento de medicamentos especiais e de farmácia básica;
- 209. Ações para divulgação das ações do SUS;
- 210. Convênio com clínicas de tratamento de dependência química;
- 211. Manter convênio com SESC para serviços de Saúde e Odontologia - 03 dentistas, 02 auxiliares consultório dentário (3 meses);
- 212. Manter convênio com hospitais para realização de cirurgias eletivas com contrapartida do município;
- 213. Manter convênio e credenciamento de Serviços de Diagnóstico por imagem como: Raio X, ecografias, tomografias, ressonância magnética, consultas especializadas, fisioterapia, mamografia, exames patológicos;
- 214. Manter o Consórcio CIS/AMUNESC para a compra de consultas, exames e procedimentos de R\$ 0,60 a R\$ 1,00/mês/habitante;
- 215. Consórcio Intermunicipal CAPS AD (Centro de Atenção Psicossocial Álcool e Droga);
- 216. Aquisição de veículos: 01 ambulância e 01 veículo 05 lugares;
- 217. Aquisição de motocicleta;
- 218. Aquisição de instrumentais odontológicos;
- 219. Aquisição de materiais educativos para odontologia;
- 220. Aquisição de computadores nos consultórios odontológicos;
- 221. Aquisição e manutenção para oxigenoterapia contínua para pacientes com indicação médica;
- 222. Aquisição de equipamento de Raio X em todos os consultórios odontológicos;
- 223. Aquisição de Equipamentos ultrassonografia odontológico;
- 224. Aquisição de equipamentos de ultrassonografia;
- 225. Aquisição de odontomóvel;
- 226. Aquisição de mobílias e material permanente para as Unidades de Saúde e Centro de Reabilitação e Atendimento Especializado (CRAE);
- 227. Aquisição de som, televisores, DVD para as unidades de saúde;
- 228. Aquisição de cardioversor, oxímetro, aparelho de eletro, sonar, aparelho para aferição de pressão arterial, termômetro digital e outros equipamentos de uso médico e ambulatorial;
- 229. Aquisição de 01 Equipamento e material odontológico;
- 230. Aquisição de aparelho de Raio X para pronto atendimento através de convênio estadual;
- 231. Ampliação de unidade de saúde do centro, localizado à Rua Paulo Janh;
- 232. Aquisição de material educativo e de divulgação para epidemiologia e para o setor de doenças e agravos não transmissíveis;
- 233. Construção de abrigos para os carros da saúde na Unidade de Saúde do centro;
- 234. Implementação do grupo de Saúde Mental;
- 235. Projeto a nível federal no combate a violência;
- 236. Capacitação para os conselheiros municipais da saúde com recursos municipais;
- 237. Contratação de profissionais da saúde, conforme necessidade e limite legal;
- 238. Manutenção convênio com o SAMU;
- 239. Aquisição de material de expediente;
- 240. Manutenção da Secretaria de Saúde;
- 241. Aquisição e manutenção de aparelhos de atividades físicas.

17 - SAÚDE DA FAMÍLIA

242. Contratação de assessoria, promovendo capacitação continuada e permanente das equipes de Saúde da Família, Saúde Bucal e Agentes Comunitários da Saúde, através de incentivo estadual;
 243. Aquisição de material permanente para as equipes de Saúde da Família e Saúde Bucal, através de incentivo estadual.
 244. Contratação de 01 médico 40h, 02 enfermeiras 40h, 03 técnicos de enfermagem, Agentes Comunitários de Saúde. 01 motorista, 01 zeladora;
 245. Aquisição de uniformes e equipamentos de prevenção como protetor solar e repelente para os agentes comunitários da saúde.

18 - ASSISTÊNCIA SOCIAL

246. Construção de Centro de Referência de Assistência Social (CRAE)
 247. Reforma do Centro de Referência Especializado de Assistência Social (CREAS);
 248. Aquisição de mobília, ar condicionado, computadores, televisores para Centro de Referência de Assistência Social (CRAS) e Centro de Referência Especializado de Assistência Social (CREAS);
 249. Aquisição de veículo;
 250. Implantação e Implementação da rua da cidadania;
 251. Implantação do ticket alimentação;
 252. Manutenção do programa bolsa família;
 253. Recurso para implementação do BPC (Benefício da Prestação Continuada) na escola;
 254. Ampliar programa de educação para o trabalho (PET);
 255. Manutenção do grupo de dança dos idosos;
 256. Manutenção e ampliação atendimento oficina de Skate;
 257. Projetos de capacitação e geração de renda: panificação, bijuterias, corte e costura, cooperativa de reciclagem lixo entre outros conforme necessidade social;
 258. Aquisição de material e equipamentos para oficinas;
 259. Capacitação continuada de servidores e conselhos municipais;
 260. Realização de campanhas de cunho educativo;
 261. Ampliação de equipe técnica conforme a necessidade e limite legal;
 262. Repasse de recursos financeiros na forma de lei específica, para entidades não governamentais;
 263. Concessão de benefícios eventuais definidos conforme lei municipal e critérios estabelecidos pelo Conselho Municipal da Assistência Social;
 264. Ações sócio educativas com crianças, adolescentes, idosos, pessoas portadoras de deficiência e suas famílias de acordo com o programa de Proteção e Atendimento Especializado a Famílias e Indivíduos (PAEFI);
 265. Manutenção do Programa de Atenção Integral à Família (PAIF) e Pro jovem em parceria com o governo federal;
 266. Manter convênio através de contribuição para atendimento à criança e ao adolescente;
 267. Promover a participação de atletas da terceira idade no JASTI (Jogos Abertos da Terceira Idade);
 268. Implantação do programa família acolhedora;
 269. Manter convênio com instituição de longa permanência para idosos (ILPI);
 270. Aquisição de equipamentos de sonorização para auditório do Centro de Referência Especializado de Assistência Social;
 271. Implantação e manutenção de Sistema Informatizado de Assistência Social;
 272. Manutenção do Centro de Referência de Assistência Social e Centro Especializado de Assistência Social.

19 - HABITAÇÃO

273. Aquisição de terreno para andamento do projeto Fundo Nacional de Habitação de Interesse Social (FNHIS), com recursos

federais e contrapartida municipal;
 274. Contrapartida municipal para a construção de casas em parceria com o estado;
 275. Desenvolver projeto de apoio à provisão habitacional de interesse social;
 276. Implantação da política de habitação e interesse social;
 277. Viabilizar o pagamento de auxílio aluguel, conforme lei municipal específica.

20 - CRIANÇA E ADOLESCENTE

278. Aquisição de mobília e equipamentos para prédio que atende o conselho tutelar;
 279. Contratação de 01 motorista e 01 zeladora;
 280. Aluguel de prédio para atender o conselho tutelar.
 281. Viabilizar a contratação de 05 Conselheiros Tutelares;
 282. Repasse de recursos financeiros na forma de lei específica, para entidades não governamentais que desenvolvam projetos/programas com foco na criança/adolescência;
 283. Financiamento de programas/projetos que tenham como público alvo crianças e adolescentes;
 284. Incentivar a ampla divulgação dos direitos da criança e adolescente, bem como dos serviços oferecidos pelo município com ênfase neste segmento;
 285. Capacitação de recursos humanos que atuem com a criança e o adolescente, formação/atualização de conselheiros (governamentais e não governamentais) e usuários;
 286. Incentivo a participação de crianças e adolescentes nas oficinas pedagógicas.

21 - CÂMARA DE VEREADORES

287. Construção de sede;
 288. Aquisição de mobília;
 289. Manutenção da câmara de vereadores.

Notificação de Multa Contrato Nº. 61/2011 - PMS

ESTADO DE SANTA CATARINA
 PREFEITURA MUNICIPAL DE SCHROEDER
 Rua Marechal Castelo Branco, 3201
 Caixa Postal 01 - Fone/fax: (0 xx 47) 3374-1191
 89275-000 - SCHROEDER - SC
 e - mail: compras@schroeder.sc.gov.br - site: <http://www.schroeder.sc.gov.br>
 Ao
 Sr. Sander Santos Piffer
 SUPRIMÓVEIS LTDA
 CNPJ: 04.563.256/0001-68
 (48) 3263-2912

Cumprimentando-o inicialmente, venho por meio deste, notificar a empresa SUPRIMÓVEIS LTDA, pelo não cumprimento da CLÁUSULA SEGUNDA, do Contrato nº. 61/2011 - PMS - DO PRAZO DE ENTREGA E DO LOCAL, tendo em vista que pedido de compra nº. 14111 ainda esta em aberto, sendo que o prazo para entrega dos cartuchos pra impressora era de 05 dias úteis após envio da ordem de compra, que foi enviada no dia 20 de junho de 2011.

A multa lançada será a prevista na cláusula sétima, parágrafo primeiro do contrato nº. 61/2011 - PMS

Parágrafo primeiro - Pela falta injustificada do fornecimento do objeto, ficará a Contratada sujeita a multa de 2% (dois por cento) ao dia sobre o valor total da obrigação.

Informamos que será concedido o prazo de 05 dias úteis para sua defesa prévia.

Atenciosamente,

Schroeder, 15 de julho de 2011.
ORLANDO TECILLA
Diretor dos Recursos de Materiais

Termo de Homologação e ADJUDICAÇÃO Modalidade Tomada de Preços Nº. 06/2011-PMS

ESTADO DE SANTA CATARINA
PREFEITURA MUNICIPAL DE SCHROEDER
Rua Marechal Castelo Branco, 3201, CEP: 89275-000 - SCHROEDER - SC
Caixa Postal 01 - Fone/fax: (0 xx 47) 3374-1191
e-mail: licitacao@schroeder.sc.gov.br - site: <http://www.schroeder.sc.gov.br>

TERMO DE HOMOLOGAÇÃO E ADJUDICAÇÃO LICITAÇÃO MODALIDADE TOMADA DE PREÇOS Nº. 06/2011-PMS

O Prefeito Municipal, FELIPE VOIGT, no uso de suas atribuições que lhe são conferidas pela legislação em vigor, conforme a Lei Federal nº. 8.666/93 e suas alterações posteriores. Frente ao parecer conclusivo exarado pela comissão de licitações, resolve HOMOLOGAR E ADJUDICAR a Ata de Abertura e Julgamento e seu resultado da Tomada de Preços nº. 06/2011 - PMS, Processo de licitação nº. 87/2011 - PMS, adjudicando em favor da empresa abaixo o objeto da licitação por ter apresentado o menor preço global, determinando que seja dada ciência aos participantes:

Objeto: Contratação de empresa especializada para execução (com fornecimento de mão de obra, materiais e equipamentos), para a reforma da cobertura com área de 460,00m² e repintura interna e externa da Escola Municipal Rui Barbosa, localizada na Rua 23 de março, Itoupava-açu, no município de Schroeder/SC, conforme projetos, memorial descritivo, planilha de quantitativos e demais anexos que fazem parte integrante do instrumento convocatório.

Empresa vencedora: ENGEVALE CONSTRUTORA LTDA.
Valor da proposta vencedora: R\$ 70.839,40 (setenta mil setecentos e trinta e nove reais e quarenta centavos).

Schroeder, 15 de julho de 2011.
FELIPE VOIGT
Prefeito Municipal

Convocação Processo Seletivo nº. 001/2011-SECEL/PMS - Aurea Miranda Feder

Convocação Processo Seletivo nº. 001/2011-SECEL/PMS

FELIPE VOIGT, Prefeito Municipal de Schroeder, no uso de suas atribuições legais, vem por meio deste CONVOCAR a Sra. AUREA MIRANDA FEDER, inscrita no CPF sob nº. 834.749.609-97, aprovada em 3º lugar no Processo Seletivo nº. 001/2011-SECEL/PMS, para o cargo de PROFESSORA B - EDUCAÇÃO INFANTIL - 40 H/S, para assumir o respectivo cargo.

A convocada deve comparecer a Prefeitura Municipal de Schroeder, no Setor de Recursos Humanos (47 3374-1191), até o dia 14 de agosto de 2011, na Rua Marechal Castelo Branco, 3201, Centro, Schroeder, a fim de comunicar o interesse ou a desistência da vaga ofertada, sob pena de reclassificação, conforme prevê o item 10.3, passando a ocupar o último lugar da listagem de classificação para uma eventual 2ª chamada.

Schroeder (SC), 15 de julho de 2011.
FELIPE VOIGT

Prefeito Municipal

HARILDO KONELL
Secretário de Educação, Cultura, Esporte e Lazer

Convocação Processo Seletivo nº. 001/2011-SECEL/PMS - Cleonice Delmaschio da Silva

Convocação Processo Seletivo nº. 001/2011-SECEL/PMS

FELIPE VOIGT, Prefeito Municipal de Schroeder, no uso de suas atribuições legais, vem por meio deste CONVOCAR a Sra. CLEONICE DELMASCHIO DA SILVA, inscrita no CPF sob nº. 976.255.589-91, aprovada em 2º lugar no Processo Seletivo nº. 001/2011-SECEL/PMS, para o cargo de PROFESSORA B - EDUCAÇÃO INFANTIL - 40 H/S, para assumir o respectivo cargo.

A convocada deve comparecer a Prefeitura Municipal de Schroeder, no Setor de Recursos Humanos (47 3374-1191), até o dia 14 de agosto de 2011, na Rua Marechal Castelo Branco, 3201, Centro, Schroeder, a fim de comunicar o interesse ou a desistência da vaga ofertada, sob pena de reclassificação, conforme prevê o item 10.3, passando a ocupar o último lugar da listagem de classificação para uma eventual 2ª chamada.

Schroeder (SC), 15 de julho de 2011.
FELIPE VOIGT
Prefeito Municipal

HARILDO KONELL
Secretário de Educação, Cultura, Esporte e Lazer

Portaria Nº. 4.093/2011, de 15 de julho de 2011.

PORTARIA Nº. 4.093/2011, de 15 de julho de 2011.

FELIPE VOIGT, Prefeito Municipal de Schroeder, Estado de Santa Catarina, no uso de suas atribuições, consubstanciadas na Lei Orgânica Municipal, de 05 de abril de 1990,

Considerando o disposto no Art. 2º, I, da Lei Municipal nº 1.690/2008 e alterações, que autoriza a contratação de profissionais em caráter temporário para suprir necessidade de excepcional interesse público;

Considerando que, mesmo após a realização de concurso público e processo seletivo simplificado no ano de 2011, para suprir as vagas de Servente, a Secretaria de Educação, Cultura, Esporte e Lazer do Município não obteve êxito em contratar o número necessário de profissionais para atender a demanda;

Considerando que foram efetuados diversos remanejamentos na tentativa de suprir as vagas em aberto, devido ao elevado número de pedidos de desligamentos do quadro de profissionais;

Considerando que a Constituição da República Federativa do Brasil inscreve, em seu Art. 6º, a educação como um direito social pétreo e inalienável, e que as demandas auxiliares à atividade docente são fundamentais para a garantia da qualidade do serviço prestado;

Considerando o Decreto Municipal nº 2.283/2011, de 07/07/2011, que autoriza a contratação emergencial para atender a necessidade de especial interesse público na Secretaria de Educação, Cultura, Esporte e Lazer do Município;

RESOLVE:

Art. 1º ADMITIR, a Sra. Nerli da Costa, para exercer o cargo de Servente, percebendo o nível salarial nº. 007 - Administração, com

carga horária de 40 (quarenta) horas semanais, por necessidade de atendimento aos serviços essenciais deste Município conforme o disposto no Art. 2º, I, da Lei Municipal nº 1.690/2008 e alterações, Decreto Municipal nº 2.283, de 07/07/2011, e contrato assinado entre as partes, a partir desta data.

Art. 2º Esta Portaria entra em vigor na data de sua assinatura, condicionada sua validade à publicação no DOM/SC, nos termos do Art. 2º, da Lei nº 1.669/2008, de 17/06/2008.

Registre-se. Publique-se. Comunique-se. Cumpra-se.

Schroeder (SC), 15 de julho de 2011.

FELIPE VOIGT
Prefeito Municipal

HARILDO KONELL

Secretário de Educação, Cultura, Esporte e Lazer

Registrada e publicada na mesma data.

ROSANGELA CRISTINA MIRANDA MOTTA
Chefe de Gabinete

Portaria Nº. 4.094/2011, de 15 de julho de 2011.

PORTARIA Nº. 4.094/2011, de 15 de julho de 2011.

FELIPE VOIGT, Prefeito Municipal de Schroeder, Estado de Santa Catarina, no uso de suas atribuições, consubstanciadas na Lei Orgânica Municipal, de 05 de abril de 1990,

Considerando a realização do Concurso Público nº. 001/2011 - ESF/NASF;

Considerando o Decreto nº. 2.273/2011, de 14/06/2011, que homologa a lista dos classificados no referido Concurso Público;

RESOLVE:

Art. 1º ADMITIR, a Sra. Cladis Marci Hackbarth, para exercer o cargo de Agente Comunitária de Saúde - ESF, percebendo o nível salarial nº. 005 - ESF, com carga horária de 40 (quarenta) horas semanais, em virtude de sua aprovação no Concurso Público nº. 001/2011 - ESF/NASF, a partir desta data.

Art. 2º Esta Portaria entra em vigor na data de sua assinatura, condicionada sua validade à publicação no DOM/SC, nos termos do Art. 2º, da Lei nº 1.669/2008, de 17/06/2008.

Registre-se. Publique-se. Comunique-se. Cumpra-se.

Schroeder (SC), 15 de julho de 2011.

FELIPE VOIGT
Prefeito Municipal

INGRIT ELI ROWEDER EICHENBERGER
Secretária de Saúde e Assistência Social

Registrada e publicada na mesma data.

ROSANGELA CRISTINA MIRANDA MOTTA
Chefe de Gabinete

Portaria Nº. 4.095/2011, de 15 de julho de 2011.

PORTARIA Nº. 4.095/2011, de 15 de julho de 2011.

FELIPE VOIGT, Prefeito Municipal de Schroeder, Estado de Santa Catarina, no uso de suas atribuições, consubstanciadas na Lei

Orgânica Municipal, de 05 de abril de 1990,

Considerando a realização do Concurso Público nº. 001/2011 - ESF/NASF;

Considerando o Decreto nº. 2.273/2011, de 14/06/2011, que homologa a lista dos classificados no referido Concurso Público;

RESOLVE:

Art. 1º ADMITIR, a Sra. Iraci Schneider Wackholz, para exercer o cargo de Agente Comunitária de Saúde - ESF, percebendo o nível salarial nº. 005 - ESF, com carga horária de 40 (quarenta) horas semanais, em virtude de sua aprovação no Concurso Público nº. 001/2011 - ESF/NASF, a partir desta data.

Art. 2º Esta Portaria entra em vigor na data de sua assinatura, condicionada sua validade à publicação no DOM/SC, nos termos do Art. 2º, da Lei nº 1.669/2008, de 17/06/2008.

Registre-se. Publique-se. Comunique-se. Cumpra-se.

Schroeder (SC), 15 de julho de 2011.

FELIPE VOIGT
Prefeito Municipal

INGRIT ELI ROWEDER EICHENBERGER
Secretária de Saúde e Assistência Social

Registrada e publicada na mesma data.

ROSANGELA CRISTINA MIRANDA MOTTA
Chefe de Gabinete

Portaria Nº. 4.096/2011, de 15 de julho de 2011.

PORTARIA Nº. 4.096/2011, de 15 de julho de 2011.

FELIPE VOIGT, Prefeito Municipal de Schroeder, Estado de Santa Catarina, no uso de suas atribuições, consubstanciadas na Lei Orgânica Municipal, de 05 de abril de 1990,

Considerando a realização do Concurso Público nº. 001/2011 - ESF/NASF;

Considerando o Decreto nº. 2.273/2011, de 14/06/2011, que homologa a lista dos classificados no referido Concurso Público;

RESOLVE:

Art. 1º ADMITIR, a Sra. Venesilda de Lourdes Pinheiro de Castro, para exercer o cargo de Agente Comunitária de Saúde - ESF, percebendo o nível salarial nº. 005 - ESF, com carga horária de 40 (quarenta) horas semanais, em virtude de sua aprovação no Concurso Público nº. 001/2011 - ESF/NASF, a partir desta data.

Art. 2º Esta Portaria entra em vigor na data de sua assinatura, condicionada sua validade à publicação no DOM/SC, nos termos do Art. 2º, da Lei nº 1.669/2008, de 17/06/2008.

Registre-se. Publique-se. Comunique-se. Cumpra-se.

Schroeder (SC), 15 de julho de 2011.

FELIPE VOIGT
Prefeito Municipal

INGRIT ELI ROWEDER EICHENBERGER
Secretária de Saúde e Assistência Social

Registrada e publicada na mesma data.

ROSANGELA CRISTINA MIRANDA MOTTA
Chefe de Gabinete

Portaria Nº. 4.097/2011, de 15 de julho de 2011.
PORTARIA Nº. 4.097/2011, de 15 de julho de 2011.

FELIPE VOIGT, Prefeito Municipal de Schroeder, Estado de Santa Catarina, no uso de suas atribuições, consubstanciadas na Lei Orgânica Municipal, de 05 de abril de 1990,

Considerando a realização do Concurso Público nº. 001/2011 - ESF/NASF;

Considerando o Decreto nº. 2.273/2011, de 14/06/2011, que homologa a lista dos classificados no referido Concurso Público;

RESOLVE:

Art. 1º ADMITIR, a Sra. Silmara Steinert Castro, para exercer o cargo de Agente Comunitária de Saúde - ESF, percebendo o nível salarial nº. 005 - ESF, com carga horária de 40 (quarenta) horas semanais, em virtude de sua aprovação no Concurso Público nº. 001/2011 - ESF/NASF, a partir desta data.

Art. 2º Esta Portaria entra em vigor na data de sua assinatura, condicionada sua validade à publicação no DOM/SC, nos termos do Art. 2º, da Lei nº 1.669/2008, de 17/06/2008.

Registre-se. Publique-se. Comunique-se. Cumpra-se.

Schroeder (SC), 15 de julho de 2011.
FELIPE VOIGT
Prefeito Municipal

INGRIT ELI ROWEDER EICHENBERGER
Secretária de Saúde e Assistência Social

Registrada e publicada na mesma data.

ROSANGELA CRISTINA MIRANDA MOTTA
Chefe de Gabinete

Timbó

PREFEITURA

Aviso PP 77 2011 Aquisição de Equipamentos Elétricos, Eletroeletrônicos entre Outros

ESTADO DE SANTA CATARINA - MUNICÍPIO DE TIMBÓ
AVISO DE PREGÃO Nº 000077/2011

OBJETO: AQUISIÇÃO DE EQUIPAMENTOS ELÉTRICOS, ELETROELETRÔNICOS, MOBILIÁRIO E DEMAIS ITENS PARA AS SALAS DE AULA E COZINHAS DAS UNIDADES PRÉ ESCOLARES E ESCOLARES, ATENDENDO AOS ALUNOS DA REDE MUNICIPAL DE ENSINO. ENTREGA DOS ENVELOPES: contendo os documentos de Habilitação e a Proposta de Preços até as 09h00min do dia 01 de agosto de 2011. ABERTURA: dia 01/08/2011 às 09h15min. Os interessados poderão obter a íntegra do edital diariamente no horário de expediente do Setor de Licitações, sito à Av. Getúlio Vargas, 700, Centro - Timbó/SC, ou no site: www.timbo.sc.gov.br/prefeitura/licitacoes

Timbo (SC), 14/07/2011.
LAÉRCIO D. SCHUSTER JUNIOR
Prefeito de Timbó

Extrato Ata Pregão 70-2011

MUNICÍPIO DE TIMBÓ

EXTRATO DA ATA DE PREGÃO PRESENCIAL 70-2011

Às 08:20 horas do dia 14/07/2011, na sala 01 (Depto. de Compras) da Prefeitura Municipal de Timbó, situado na Avenida Getúlio Vargas, 700, Bairro Centro, em Timbó - SC, realizou-se sessão pública, com o objetivo de REGISTRO DE PREÇO PARA AQUISIÇÃO DE EQUIPAMENTOS DE INFORMÁTICA E PEÇAS PARA MANUTENÇÃO DESTINADA AS DIVERSAS UNIDADES ADMINISTRATIVAS DA PREFEITURA DE TIMBÓ.

Empresas Participantes (Credenciadas)	
ESCRIMATE COM. MATERIAIS ESCRITORIO INFORMATICA LTDA ME	
REAL CONSTRUTORA E COMERCIO ATACADISTA DE MATERIAL PARA CONSTRUÇÃO LTDA ME	
FABIO ANTONIO DOS SANTOS ME	
DOIN GAMA COMERCIO DE PRODUTOS DE INFORMÁTICA LTDA ME	
NEGOCIOS DE INFORMATICA RW LTDA	
J.J.W. SUPRIMENTOS DE INFORMATICA LTDA EPP	
Vencedores(Valores expressos em R\$)	
ESCRIMATE COM. MATERIAIS ESCRITORIO INFORMATICA LT	4.135,00
REAL CONSTRUTORA E COMERCIO ATACADISTA DE MATERIAL	320,00
MWV WEB SITE COMERCIO DE PRODUTOS ELETROELETRONICO	3.843,75
FABIO ANTONIO DOS SANTOS ME	8.041,00
DOIN GAMA COMERCIO DE PRODUTOS DE INFORMÁTICA LTDA	14.094,00
NEGOCIOS DE INFORMATICA RW LTDA	54.225,00

Consultados pelo pregoeiro o interesse em interpor recurso, o representante da empresa Negócios de Informática RW Ltda, apresentou intenção de recurso para contestar a credenciamento da empresa MWV WEB SITE COMERCIO DE PRODUTOS ELETRO que não apresentou o contrato social autenticado em cartório ou original para autenticação. Os autos seguirão para análise e homologação pela autoridade superior. Nada mais havendo a relatar, deu-se por encerrada a sessão às 17:20. Lavrei apresenta ata que após lida, será por todos assinada. A INTEGRA DESTA ATA ESTÁ DISPONÍVEL NO SETOR DE LICITAÇÕES OU PELO E-MAIL licitacoes@timbo.sc.gov.br.

JOSÉ STOLF
Pregoeiro Oficial

CÂMARA MUNICIPAL

Resolução MD Nº 8/2011

Resolução MD Nº 8/2011

Estabelece o Regulamento Geral do Programa Câmara Mirim da Câmara Municipal de Timbó.

CAPÍTULO I

DISPOSIÇÕES GERAIS

Art. 1º. A presente Resolução MD estabelece o Regulamento Geral do Programa Câmara Mirim, da Câmara Municipal de Timbó, bem como o processo eleitoral e de adesão ao Programa.

Art. 2º. O processo de eleição dos Vereadores Mirins será orientado e dirigido pela Câmara Municipal de Timbó, com base na presente Resolução MD.



DOM/SC

ASSINADO DIGITALMENTE

Art. 3º. As escolas interessadas em participarem do Programa Câmara Mirim deverão comunicar o fato à Câmara Municipal de Timbó até o dia 10 (dez) de agosto do ano da eleição, oportunidade em que receberão as informações gerais, bem como o Termo de Adesão, que deverá ser assinado pelo representante do educandário.

Parágrafo único. O Termo de Adesão deverá ser entregue à Câmara Municipal até o último dia útil do mês de agosto, sob pena de a escola ser impedida de participar do Programa.

CAPÍTULO II

DO CANDIDATO

Art. 4º. Pode concorrer a uma vaga de Vereador Mirim na Câmara Mirim de Timbó, o aluno que:

I - residir no Município de Timbó;

II - estiver devidamente matriculado e cursando do 6º ao 8º ano (equivalentes a 5ª e 7ª série) do ensino fundamental, em educandário que esteja situado no Município de Timbó;

III - ter, na data da eleição, entre 10 (dez) e 14 (quatorze) anos completos; e

IV - não completar 16 (dezesseis) anos de idade até o final do mandato.

§ 1º. O aluno interessado em candidatar-se à vaga de Vereador Mirim, inscrever-se-á na escola onde está matriculado.

§ 2º. Caso o Vereador Mirim complete 16 (dezesseis) anos de idade, perderá automaticamente o mandato, assumindo seu suplente.

Art. 5º. Cada escola participante deverá enviar à Câmara Municipal, por correspondência ou e-mail, a relação de candidatos, contendo:

I - número de candidatos inscritos;

II - nome completo (sem abreviações) de cada candidato, bem como dos pais e/ou responsável;

III - data de nascimento de cada candidato;

IV - endereço completo de cada candidato;

V - telefone (s) para contato de cada candidato;

VI - cópia do comprovante de matrícula de cada candidato, assim como a série e o turno em que se encontra matriculado; e

VI - cópia do Registro Geral (carteira de identidade) ou da Certidão de Nascimento.

Parágrafo único. A escola deve enviar as informações mencionadas nos incisos do presente artigo até o dia 30 (trinta) de setembro do ano da eleição, sob pena de não preencher a vaga de Vereador Mirim na Câmara Mirim.

CAPÍTULO III

DOS ELEITORES

Art. 6º. Para ser eleitor, o estudante deve estar matriculado e cursando do 6º ao 9º ano (equivalentes a 5ª e 8ª série) do ensino fundamental, no estabelecimento escolar onde o candidato a

Vereador Mirim está inscrito para a respectiva eleição.

CAPÍTULO IV

DA CAMPANHA E DA PROPAGANDA ELEITORAL

Art. 7º. A campanha, a critério de cada candidato, poderá compreender a apresentação da plataforma de trabalho e siglas de campanha, a distribuição de panfletos e cédulas, a elaboração de cartazes e faixas, a promoção de debates, dentre outros, em movimento semelhante às campanhas eleitorais, respeitados os limites impostos pela legislação eleitoral em vigor.

Art. 8º. Cada escola, sob suas expensas e responsabilidade, deverá divulgar internamente seus candidatos, promovendo atividades relacionadas ao processo eletivo.

§ 1º. O critério de divulgação do processo eleitoral será definido por cada escola.

§ 2º. Fica vedada a veiculação de propaganda de qualquer natureza em paredes, muros, portas, portões, postes e árvores da escola, inclusive pichação, inscrição a tinta, fixação de placas, estandartes, faixas e assemelhados.

§ 3º. É vedada, na campanha eleitoral, a confecção, utilização e distribuição, por candidato ou por outrem com a sua autorização, de camisetas, chaveiros, bonés, canetas, brindes ou quaisquer outros bens ou materiais que possam proporcionar vantagem ao eleitor.

CAPÍTULO V

DA ELEIÇÃO E DO PROCESSO DE VOTAÇÃO

Art. 9º. As eleições para Vereador Mirim serão realizadas nos últimos 10 (dez) dias do mês de outubro de cada ano, nas dependências das escolas previamente inscritas no Programa Câmara Mirim.

§ 1º. Cada escola participante deverá designar, dentre os alunos votantes e/ou professores, 3 (três) membros para a composição da mesa de votação, que será constituída pelo presidente e pelo primeiro e segundo mesários.

§ 2º. A Escola será responsável pela relação de alunos aptos a votar nas eleições, a qual ficará sob a responsabilidade dos mesários, para conferência e coleta das assinaturas dos eleitores.

§ 3º. O processo de votação será de responsabilidade de cada escola, sendo que poderá ser adotado o sistema eletrônico de votação, cujo programa será fornecido pela Câmara Municipal, devendo a solicitação ser realizada com duas semanas de antecedência à realização das eleições.

CAPÍTULO VI

DA APURAÇÃO DOS VOTOS

Art. 10. Cada escola inscrita responsabilizar-se-á pela apuração dos votos.

Art. 11. A apuração dos votos realizar-se-á tão logo esteja encerrado o processo de votação, nas dependências de cada escola participante do Programa Câmara Mirim.

Art. 12. Após a apuração, a escola deverá enviar o resultado final das eleições à Câmara Municipal, por correspondência ou e-mail, no prazo de 5 (cinco) dias, sob pena de não preencher a vaga de Vereador Mirim na Câmara Mirim.

CAPÍTULO VII**DA DISTRIBUIÇÃO DAS VAGAS**

Art. 13. Será eleito Vereador Mirim o aluno mais votado de cada escola que aderir ao Programa, e este terá 2 (dois) suplentes, sendo o segundo e o terceiro mais votados.

CAPÍTULO VIII**DA LEGISLATURA**

Art. 14. O mandato do Vereador Mirim é de 1 (um) ano, vedada a sua reeleição.

Parágrafo único. O mandato pertence ao estabelecimento escolar situado no Município de Timbó, e não ao aluno.

CAPÍTULO IX**DA CERIMÔNIA DE DIPLOMAÇÃO**

Art. 15. A diplomação dos Vereadores Mirins, bem como dos Suplentes, será realizada nos últimos 10 (dez) dias do mês de novembro do ano da eleição, em cerimônia convocada pelo Presidente da Câmara Municipal.

CAPÍTULO X**DA REUNIÃO PREPARATÓRIA E DO TREINAMENTO DOS VEREADORES MIRINS**

Art. 16. Como forma de treinamento, os Vereadores Mirins deverão assistir a duas sessões da Câmara Municipal, antes do início da primeira legislatura de cada formação da Câmara Mirim, sob pena de ficarem impedidos de tomar posse de seus cargos.

Parágrafo único. A presença nas sessões citadas no presente artigo deverá ser comunicada ao Presidente da Mesa Diretora da Câmara Municipal, que fará registrar na ata das sessões desta.

Art. 17. Também como forma de treinamento, caberá à Câmara Municipal realizar uma reunião preparatória, simulando uma sessão real, e instruir os Vereadores Mirins acerca da estrutura organizacional do Poder Legislativo, bem como seu funcionamento administrativo, antes do início de cada Legislatura, em até 3 (três) encontros.

CAPÍTULO XI**DO ASSESSORAMENTO TÉCNICO**

Art. 18. No desempenho de suas funções, os Vereadores Mirins contarão permanentemente com o auxílio e consultoria dos órgãos técnicos da Câmara Municipal de Timbó.

CAPÍTULO XII**DA AJUDA DE CUSTO E DO TRANSPORTE DOS VEREADORES**

Art. 19. A Câmara Municipal fornecerá material escolar no início do ano letivo para cada ocupante da vaga de Vereador Mirim, bem como lanche quando do comparecimento às atividades, reuniões e sessões da Câmara Mirim.

Parágrafo único. As escolas que aderirem ao Programa Câmara Mirim deverão comunicar ao Vereador eleito que nela esteja matriculado sobre o fornecimento do material escolar básico, conforme Anexo I desta Resolução MD, pela Câmara Municipal de Timbó.

Art. 20. A Câmara Municipal também fica responsável por trazer os Vereadores Mirins até a sede da Câmara Mirim, sendo que o transporte se dará da seguinte forma:

I - nas sessões realizadas no período matutino, os alunos que estudam na parte da manhã serão apanhados diretamente na escola respectiva, e os alunos que estudam no período vespertino serão apanhados em suas próprias casas; e

II - nas sessões realizadas no período vespertino, os alunos que estudam na parte da tarde serão apanhados diretamente na escola respectiva, e os alunos que estudam no período matutino em suas residências.

§ 1º. É de responsabilidade do Vereador Mirim comunicar a Câmara Municipal quando não puder comparecer às atividades da Câmara Mirim, em virtude de doença, férias, feriados ou greve escolar, ou quaisquer outros impedimentos.

§ 2º. O roteiro de transporte dos Vereadores Mirins não será alterado.

§ 3º. O Vereador Mirim que desejar ir ou voltar das atividades da Câmara Mirim por outro meio de transporte deve comunicar à Câmara Municipal com antecedência mínima de 24 (vinte e quatro) horas.

§ 4º. É de responsabilidade do Vereador Mirim trazer comunicado por escrito pelos pais ou responsável quando não retornar das atividades com o transporte oficial, sob pena de ser obrigado a retornar com o transporte oficial.

Art. 21. As dúvidas quanto à interpretação desta Resolução MD serão dirimidas pelo Regimento Interno da Câmara Municipal e da Câmara Mirim.

Art. 22. Esta Resolução MD entra em vigor na data de sua publicação.

Timbó, 12 de julho de 2011.

ISMAEL MAAS

Presidente

WIEGOLD STARKE

Vice-Presidente

RUBENS BORCHARDT

Secretário

Esta Resolução MD foi publicada _____.
Timbó, ____ de _____ de 2011.

ANEXO I**LISTA DE MATERIAL ESCOLAR**

10 (dez) cadernos pequenos de capa dura
1 (um) caderno universitário de 1 (uma) matéria
1 (um) monobloco com folhas pautadas
200 (duzentas) folhas de papel ofício
5 (cinco) folhas de cartolinas

3 (três) canetas esferográficas de tinta azul
2 (dois) lápis 2b
1 (um) lápis 6b
1 (uma) borracha
1 (um) apontador
1 (um) estojo de canetinhas

1 (um) estojo de lápis de cor
1 (uma) régua de 30cm
1 (um) transferidor
1 (um) compasso
1 (um) esquadro
1 (uma) tesoura
1 (uma) cola

1 (um) dicionário de Português
1 (um) dicionário de Inglês-Português
1 (um) atlas geográfico
1 (uma) pasta Brasil com elástico.

Observação: o aluno que recebe material escolar do Município ou diretamente da escola, ou que já possui o material acima indicado, deverá informar à Câmara Municipal de Timbó para não receber em dobro.

Timbó, 19 de Julho de 2011.
ISMAEL MAAS
Presidente

WIEGOLD STARKE
Vice-Presidente

RUBENS BORCHARDT
Secretário

Três Barras

PREFEITURA

Edital Convocação Concurso Público 01/2009

EDITAL DE CONVOCAÇÃO 03/2011
CONCURSO PÚBLICO MUNICIPAL Nº 01/2009

O Prefeito Municipal DE TRÊS BARRAS, no uso de suas atribuições legais, tendo em vista o disposto no art. 37 da Constituição Federal, as legislações Estadual e Municipal em vigor e em conformidade com o item 14.02 do Edital do CP 01 nº 001/2009, TORNA PÚBLICO a CONVOCAÇÃO DOS CANDIDATOS APROVADOS, relacionados no Anexo I deste Edital, para o provimento de cargos públicos do quadro de pessoal do Município, conforme resultado final devidamente publicado. Os convocados deverão comparecer durante o período de 19 a 26 de julho de 2011, das 08:00 às 12:00 e das 13:00 às 17:00 horas, na Prefeitura Municipal de Três Barras - SC, situada na Avenida Santa Catarina nº 616, Centro de Três Barras - SC, para apresentação e entrega dos documentos necessários, na forma determinada no Edital nº 01/2009. O não comparecimento do candidato no local e datas acima designadas acarretará na renúncia ao direito de ingresso no serviço público.

Três Barras, 18 de julho de 2011.
ELOI JOSÉ QUEGE
Prefeito Municipal

ANEXO I

RELAÇÃO DE CANDIDATOS APROVADOS E CONVOCADOS CONFORME ORDEM DE CLASSIFICAÇÃO DO CONCURSO PÚBLICO MUNICIPAL Nº 01/2009.

PSICÓLOGO

Classificação	Número de Inscrição	Nome do Candidato
02	01.02.012	Alvacira Chipitoski Nascimento
03	01.02.011	Priscila Postol

Tunápolis

PREFEITURA

Processo de Licitação Nº 86/2011 Edital de Pregão Presencial Nº 56/2011

PROCESSO DE LICITAÇÃO Nº 86/2011
Edital de Pregão Presencial nº 56/2011

O Município de Tunápolis, torna público, para o conhecimento dos interessados, que na forma da Lei 8.666, de 21/06/93 e especialmente da Lei 10.520, de 17/07/2002, se acha aberto o Processo de Licitação, na modalidade de Pregão Presencial, que tem por objeto aquisição de Material de Limpeza, Copa e Cozinha, utilizado na manutenção e desenvolvimento das atividades de diversas Secretarias e das Escolas da Rede Municipal de Ensino Fundamental/Infantil nesta Municipalidade. Entrega das propostas até às 8h do dia 29 de Julho de 2011. Informações e íntegra do Edital, no Setor de Compras do Município de Tunápolis, ou pelo telefone(0xx493)632-11-22. Email: compras@tunapolis.sc.gov.br.

ENOI SCHERER
Prefeito Municipal

Turvo

PREFEITURA

Decreto 61/2011

DECRETO Nº 061/11, de 06 de Julho de 2011.
SUPLEMENTA DOTAÇÕES E DÁ OUTRAS PROVIDÊNCIAS.

RONALDO CARLESSI, Prefeito Municipal de Turvo/SC, no uso de suas atribuições legais e de conformidade com o disposto no art. 5º da Lei nº 2.046/10 (Lei Orçamentária Anual), de 07/12/2010

DECRETA:

Art. 1º. Fica suplementado o crédito orçamentário no orçamento vigente da Prefeitura Municipal de Turvo - SC, no valor de R\$ 10.000,00 (dez mil reais), assim classificados:
08.01 - SECRETARIA DE SAUDE E AÇÃO SOCIAL
08.244.0047.2027 - MANUT.DO FUNDO MUNICIPAL DE ASSISTENCIA SOCIAL
3.3.90.00.00.00.00.0.1.0050.0(82) - Aplicações Diretas
R\$ 10.000,00

Art. 2º. A execução do disposto no art. 1º correrá à conta do excesso de arrecadação.

Art. 3º. Este Decreto entra em vigor na data de sua publicação. Revogam-se as disposições em contrário.

Turvo(SC), 06 de Julho de 2011.

RONALDO CARLESSI

Prefeito Municipal

Pub. e registrado o presente Decreto nesta Secretaria na data supra.

NESTOR RECO

Secretário de Adm. e Finanças - designado.

Decreto 62/2011

DECRETO Nº 062/11, de 07 de Julho de 2011.

SUPLEMENTA DOTAÇÕES E DÁ OUTRAS PROVIDÊNCIAS.

RONALDO CARLESSI, Prefeito Municipal de Turvo/SC, no uso de suas atribuições legais e de conformidade com o disposto no art. 5º da Lei nº 2.046/10 (Lei Orçamentária Anual), de 07/12/2010

DECRETA:

Art. 1º. Fica suplementado o crédito orçamentário no orçamento vigente da Prefeitura Municipal de Turvo - SC, no valor de R\$ 85.000,00 (oitenta e cinco mil reais), assim classificados:

07.01 - SECRETARIA DE TRANSPORTES, OBRAS E SERVIÇOS PÚBLICOS

08.244.0047.2027 - MANUT.DO FUNDO MUNICIPAL DE ASSISTENCIA SOCIAL

4.4.90.00.00.00.00.00.0.1.0080.0(64) - Aplicações Diretas

R\$ 65.000,00

08.01 - SECRETARIA DE SAUDE E AÇÃO SOCIAL

08.244.0047.2027 - MANUT.DO FUNDO MUNICIPAL DE ASSISTENCIA SOCIAL

3.3.90.00.00.00.00.00.0.1.0080.0(84) - Aplicações Diretas

R\$ 20.000,00

Art. 2º. A execução do disposto no art. 1º correrá à conta do excesso de arrecadação.

Art. 3º. Este Decreto entra em vigor na data de sua publicação. Revogam-se as disposições em contrário.

Turvo(SC), 07 de Julho de 2011.

RONALDO CARLESSI

Prefeito Municipal

Pub. e registrado o presente Decreto nesta Secretaria na data supra.

NESTOR RECO

Secretário de Adm. e Finanças - designado.

Decreto 63/2011

DECRETO Nº 063/11, de 07 de julho de 2011.

SUPLEMENTA E ANULA DOTAÇÕES E DÁ OUTRAS PROVIDÊNCIAS.

RONALDO CARLESSI, Prefeito Municipal de Turvo/SC, no uso de suas atribuições legais e de conformidade com o disposto no art. 5º da Lei nº 2.046/10 (Lei Orçamentária Anual), de 07/12/2010

DECRETA

Art. 1º. Fica suplementado o crédito orçamentário no orçamento vigente da Prefeitura Municipal de Turvo - SC, no valor de R\$ 50.000,00 (cinquenta mil reais), assim classificados:

04.01 - SECRETARIA DE ADMINISTRAÇÃO E FINANÇAS

04.122.0028.2.005 - MANUT. DA SECRETARIA DE ADMINISTRAÇÃO E FINANÇAS

3.3.90.00.00.00.00.00.0.1.0080.0 (10) - Aplicações Diretas

R\$ 50.000,00

Art. 2º. A execução do disposto no art. 1º correrá à conta da anulação parcial do seguinte item orçamentário:

04.01 - SECRETARIA DE ADMINISTRAÇÃO E FINANÇAS

04.122.0028.2.005 - MANUT. DA SECRETARIA DE ADMINISTRAÇÃO E FINANÇAS

4.4.90.00.00.00.00.00.0.1.0080.0 (12) - Aplicações Diretas

R\$ 50.000,00

Art. 3º. Este Decreto entra em vigor na data de sua publicação. Revogam-se as disposições em contrário.

Turvo(SC), 07 de julho de 2011.

RONALDO CARLESSI

Prefeito Municipal

Pub. e registrado o presente Decreto nesta Secretaria na data supra.

NESTOR RECO

Secretário de Adm. e Finanças - designado.

Lei 2090/2011

LEI Nº 2.090/11, de 13 de julho de 2011.

ALTERA DISPOSITIVOS DA LEI MUNICIPAL Nº 1.711/2005, DE 10 DE MAIO DE 2005

O Prefeito Municipal de Turvo, Estado de Santa Catarina. Faço saber a todos os habitantes deste Município, que a Câmara de Vereadores aprovou e eu sanciono a seguinte Lei:

Art. 1º. O Art. 1º da Lei Municipal nº 1.711/2005, de 10 de maio de 2005, passa a vigorar com a seguinte redação:

"Art. 1º. Fica o Chefe do Poder Executivo Municipal autorizado a colocar servidor público municipal a disposição da COMPANHIA CATARINENSE DE ÁGUAS E SANEAMENTO- CASAN."

Art. 2º. Esta Lei entra em vigor na data de sua publicação.

Turvo(SC), 13 de julho de 2011.

RONALDO CARLESSI

Prefeito Municipal

Pub. e reg. a presente Lei nesta Secretaria na data supra.

NESTOR RECO

Secretário de Adm. e Finanças - designado.

Videira

PREFEITURA

PR 113/2011 - PMV

ESTADO DE SANTA CATARINA

MUNICÍPIO DE VIDEIRA

PREGÃO PRESENCIAL Nº 113/2011 - PMV

REGISTRO DE PREÇO

O Prefeito Municipal torna público que fará realizar o Pregão Presencial nº 113/2011. 1. OBJETO: REGISTRO DE PREÇO PARA CONTRATAÇÃO FUTURA DE EMPRESA PARA FAZER CONserto E MONTAGEM DE PNEUS DOS VEÍCULOS E MÁQUINAS DA SECRETARIA DE AGRICULTURA. 2. TIPO: MENOR PREÇO POR LOTE. 3.

CREDENCIAMENTO: a partir das 14:00 horas do dia 29 de Julho de 2011, na Avenida Manoel Roque, nº 188, Videira/SC. 4. ABER-TURA: às 14:15 horas do mesmo dia. 5. OBTENÇÃO DO EDITAL: O Edital completo está disponível no site www.videira.sc.gov.br ou no Departamento de Licitações, no horário das 08:00 às 11:45 e das 13:30 às 17:45. 6. INFORMAÇÕES: Através dos telefones (49) 3566-9032/3566-9012/3566-9034.

Videira/SC, 14 de Julho de 2011.

WILMAR CARELLI

Prefeito Municipal

Portaria Nº 0456/11

PORTARIA nº 0456/11

Concede Licença Prêmio

O Prefeito Municipal DE VIDEIRA, no uso de suas atribuições legais e com fundamento no art. 102 do Estatuto dos Servidores Públicos e, à vista do que consta do Processo Administrativo nº 9342/11,

RESOLVE

Conceder Licença Prêmio de 03 (três) meses a LOIRI COSTA CAMANA, Agente de Serviços Gerais I, CE-02, de 1º de setembro de 2011 até 1º de dezembro de 2011, referente ao quinquênio de 02 de maio de 2005 até 1º de maio de 2010.

Esta Portaria entra em vigor na data de sua assinatura, condicionada a sua validade à publicação no DOM/SC, nos termos da Lei nº 2.070/08 e do Decreto nº 9.098/09, produzindo seus efeitos a partir de 1º de setembro de 2011.

Videira, 13 de julho de 2011.

WILMAR CARELLI

Prefeito Municipal

Publicada a presente Portaria nesta Secretaria de Administração aos 13 dias do mês de julho de 2011.

VALMOR LUIZ DALL ´AGNOL

Secretário de Administração

Portaria Nº 0457/11

PORTARIA nº 0457/11

Concede Licença Prêmio

O Prefeito Municipal DE VIDEIRA, no uso de suas atribuições legais e com fundamento no art. 102 do Estatuto dos Servidores Públicos e, à vista do que consta do Processo Administrativo nº 9216/11,

RESOLVE

Conceder Licença Prêmio de 03 (três) meses a MARIZETE GIANELLO TROMBETTA, Professora, MG-02, de 1º de setembro de 2011 até 1º de dezembro de 2011, referente ao quinquênio de 03 de março de 1993 até 02 de março de 1998.

Esta Portaria entra em vigor na data de sua assinatura, condicionada a sua validade à publicação no DOM/SC, nos termos da Lei nº 2.070/08 e do Decreto nº 9.098/09, produzindo seus efeitos a partir de 1º de setembro de 2011.

Videira, 13 de julho de 2011.

WILMAR CARELLI

Prefeito Municipal

Publicada a presente Portaria nesta Secretaria de Administração aos 13 dias do mês de julho de 2011.

VALMOR LUIZ DALL ´AGNOL

Secretário de Administração

Portaria Nº 0458/11

PORTARIA nº 0458/11

Interrompe gozo de férias de servidor que especifica

O Prefeito Municipal DE VIDEIRA, no uso de suas atribuições legais, com fundamento no art. 83 da Lei Complementar nº 007/97, e a vista do que consta na comunicação interna da Secretaria Municipal de Saúde e Ação Social datada de 27/06/11 e recebida em 1º/07/11,

RESOLVE

Interromper, para fins de interesse público, a partir do dia 12 de julho de 2011 a 02 de agosto de 2011, o gozo de férias da servidora SONIA RITA GHELLER, ocupante do cargo efetivo de Auxiliar de Serviços Gerais, referente ao período aquisitivo de 05 de junho de 2009 a 04 de junho de 2010.

Esta Portaria entra em vigor na data de sua assinatura, condicionada a sua validade à publicação no DOM/SC, nos termos da Lei nº 2.070/08 e do Decreto nº 9.098/09, retroagindo seus efeitos a 12 de julho de 2011.

Videira, 13 de julho de 2011.

WILMAR CARELLI

Prefeito Municipal

Publicada a presente Portaria nesta Secretaria de Administração aos 13 dias do mês de julho de 2011.

VALMOR LUIZ DALL ´AGNOL

Secretário de Administração

Portaria Nº 0461/11

PORTARIA nº 0461/11

Avoca e delega competência a servidor que especifica

O Prefeito Municipal DE VIDEIRA, no uso de suas atribuições legais e com fundamento no art. 125, parágrafo 4º, da Lei Orgânica do Município e, à vista do contido na CI SPLAN nº 47/2011,

RESOLVE

Avocar e delegar as competências do cargo de Fiscal de Obras e Posturas à servidora Vandete Albuquerque Lazzari, ocupante do cargo de Gerente de Planejamento Urbano, DAS 4, durante as férias regulamentares do servidor titular Mauro Roberto Canal, no período de 04 de julho a 02 de agosto de 2011.

Esta Portaria entra em vigor na data de sua assinatura, condicionada a sua validade à publicação no DOM/SC, nos termos da Lei nº 2.070/08 e do Decreto nº 9.098/09.

Videira, 13 de julho de 2011.

WILMAR CARELLI

Prefeito Municipal

Publicada a presente Portaria nesta Secretaria de Administração aos 13 dias do mês de julho de 2011.

VALMOR LUIZ DALL ´AGNOL

Secretário de Administração

Portaria Nº 0462/11

PORTARIA nº 0462/11

Nomeia Diretor do Departamento de Geoprocessamento

O Prefeito Municipal DE VIDEIRA, no uso de suas atribuições legais e com fundamento na Lei nº 2.100/09, resolve;

NOMEAR

WALMOR SCHNEIDER, para exercer o cargo comissionado de Diretor do Departamento de Geoprocessamento, símbolo DAS-2, com carga horária de 24 horas semanais e remuneração de Lei, para ter exercício na Secretaria Municipal de Planejamento.

Esta Portaria entra em vigor na data de sua assinatura, condicionada a sua validade à publicação no DOM/SC, nos termos da Lei nº 2.070/08 e do Decreto nº 9.098/09, produzindo seus efeitos a partir de 1º de agosto de 2011, revogadas as disposições em contrário, em especial a Portaria nº 0451/11.

Videira, 13 de julho de 2011.

WILMAR CARELLI

Prefeito Municipal

Publicada a presente Portaria nesta Secretaria de Administração aos 13 dias do mês de julho de 2011.

VALMOR LUIZ DALL ´AGNOL

Secretário de Administração

Portaria Nº 0463/11

PORTARIA nº 0463/11

Nomeia Diretor de Gabinete

O Prefeito Municipal DE VIDEIRA, no uso de suas atribuições legais e com fundamento na Lei nº 2.100/09, resolve;

NOMEAR

GILBERTO LUIZ

BOSCHETTI, para exercer o cargo comissionado de Diretor de Gabinete, símbolo DAS-2, com carga horária de 20 horas semanais e remuneração de Lei, para ter exercício no Gabinete do Prefeito.

Esta Portaria entra em vigor na data de sua assinatura, condicionada a sua validade à publicação no DOM/SC, nos termos da Lei nº 2.070/08 e do Decreto nº 9.098/09, retroagindo seus efeitos a 1º de julho de 2011.

Videira, 13 de julho de 2011.

WILMAR CARELLI

Prefeito Municipal

Publicada a presente Portaria nesta Secretaria de Administração aos 13 dias do mês de julho de 2011.

VALMOR LUIZ DALL ´AGNOL

Secretário de Administração

Portaria Nº 0464/11

PORTARIA nº 0464/11

Concede Licença Prêmio

O Prefeito Municipal DE VIDEIRA, no uso de suas atribuições legais e com fundamento no art. 102 do Estatuto dos Servidores Públicos e, à vista do que consta do Processo Administrativo nº 9469/11,

RESOLVE

Conceder Licença Prêmio de 03 (três) meses a EDUARDO SOCHA FRANCIO, Professor Educação Física - Ensino Infantil/Fundamental, E-PE-MAG-I, de 1º de outubro de 2011 até 1º de janeiro de 2012, referente ao quinquênio de 1º de agosto de 2006 até 31 de julho de 2011.

Esta Portaria entra em vigor na data de sua assinatura, condicionada a sua validade à publicação no DOM/SC, nos termos da Lei nº 2.070/08 e do Decreto nº 9.098/09, produzindo seus efeitos a partir de 1º de outubro de 2011.

Videira, 14 de julho de 2011.

WILMAR CARELLI

Prefeito Municipal

Publicada a presente Portaria nesta Secretaria de Administração aos 14 dias do mês de julho de 2011.

VALMOR LUIZ DALL ´AGNOL

Secretário de Administração

Portaria Nº 0465/11

PORTARIA nº 0465/11

Autoriza o Uso das dependências da Praça Nereu Ramos

O Prefeito Municipal DE VIDEIRA, no uso de suas atribuições legais e com fundamento no art. 125, parágrafo 4º, da Lei Orgânica do Município e, à vista do contido no Processo Administrativo nº 9315/11,

RESOLVE

Autorizar o uso das dependências da Praça Nereu Ramos, pela Associação de Pais e Professores da Escola Comecinho de vida e Gennius Ensino Fundamental, no dia 13 de agosto de 2011, a partir das 09:00h às 16:00h, para realização de uma feira de guloseimas.

Esta Portaria entra em vigor na data de sua assinatura, condicionada a sua validade à publicação no DOM/SC, nos termos da Lei nº 2.070/08 e do Decreto nº 9.098/09.

Videira, 14 de julho de 2011.

WILMAR CARELLI

Prefeito Municipal

Publicada a presente Portaria nesta Secretaria de Administração aos 14 dias do mês de julho de 2011.

VALMOR LUIZ DALL ´AGNOL

Secretário de Administração

Associações

AMMVI

Edital de Convocação Nº 001 de 12 de julho de 2011.

EDITAL DE CONVOCAÇÃO Nº 001 de 12 de julho de 2011.

Convoca a I Conferência Regional de Segurança Alimentar e Nutricional do Médio Vale do Itajaí, e dá outras providências.

O Presidente da Associação dos Municípios do Médio Vale do Itajaí - AMMVI, considerando o disposto na Lei Orgânica de Segurança Alimentar e Nutricional (LOSAN), Nº 11.346/2006, de 15 de setembro de 2006 e Decreto Federal, de 1 de dezembro de 2010, no

uso da atribuição que lhe confere o Art. 5º, inciso I e II combinado com o artigo 29, letra "a" do Estatuto Social da Associação.

RESOLVE:

Art. 1º Convocar a I Conferência Regional de Segurança Alimentar e Nutricional do Médio Vale do Itajaí, envolvendo os municípios de Apiúna, Ascurra, Benedito Novo, Blumenau, Botuverá, Brusque, Doutor Pedrinho, Gaspar, Guabiruba, Indaial, Pomerode, Rio dos Cedros, Rodeio e Timbó, a realizar-se no dia 20 de julho de 2011, no Município de Indaial, Santa Catarina, nas dependências do Auditório Galileu Galilei no Centro Universitário Leonardo da Vinci - Uniasselvi.

Parágrafo Único: A I Conferência Regional de Segurança Alimentar e Nutricional do Médio Vale do Itajaí será coordenado pela AMMVI, juntamente com uma Comissão Organizadora Regional, observando, no que se refere ao seu funcionamento, as normativas expedidas pelos Conselhos Estadual e Federal de Segurança Alimentar.

Art. 2º A I Conferência Regional de Segurança Alimentar e Nutricional do Médio Vale do Itajaí, desenvolverá os seus trabalhos a partir do Lema "Alimentação Adequada e Saudável: Direito de Todos".

Art. 3º A I Conferência Regional de Segurança Alimentar e Nutricional do Médio Vale do Itajaí tem por objetivo construir compromissos para efetivar o direito humano à alimentação adequada e saudável, previsto no artigo 6º da Constituição Federal, e promover a soberania alimentar por meio da implementação da Política e do Sistema Nacional de Segurança Alimentar e Nutricional (Sisan) nas esferas de governo e com a participação da sociedade.

Art. 4º Este Edital entra em vigo na data de sua publicação.

Blumenau, 12 de julho de 2011.
PAULO ROBERTO ECCEL
Prefeito Municipal de Brusque
Presidente da AMMVI

Consórcios

ARIS

Edital de Convocação n. 008/2011

EDITAL DE CONVOCAÇÃO Nº 008/2011

O Presidente do Conselho de Regulação da Agência Reguladora Intermunicipal de Saneamento (ARIS), Sr. Afonso Veiga Filho, no uso de suas atribuições legais,

Convoca:

Os senhores Conselheiros do Conselho de Regulação da Agência Reguladora Intermunicipal de Saneamento (ARIS) para a reunião extraordinária, com fundamento no artigo 38, § 3º do Decreto/ARIS n. 008/2011, a ser realizada no dia 13 de julho de 2011, na cidade de Florianópolis, com a seguinte ordem do dia:

Data: 13 de julho de 2011

Horário: Início às 13h30 e término até as 17h30

Local: Sede da ARIS (Rua Santos Saraiva, n. 1.546, Estreito, Florianópolis/SC)

Ordem do dia:

1) Deliberação e aprovação da indicação para os cargos de Ouvidor, Diretor de Administração e Finanças, Coordenador de

Recursos Humanos e Coordenador de Normatização da ARIS;
2) Análise e aprovação da abertura de Consulta Pública da Resolução sobre a Qualidade dos Serviços de Abastecimento de Água e Esgotamento Sanitário;
3) Análise e aprovação da abertura de Consulta Pública da Resolução sobre os Procedimentos de Fiscalização da Prestação dos Serviços Públicos de Abastecimento de Água e Esgotamento Sanitário;
4) Análise e aprovação da abertura de Consulta Pública da Resolução sobre as Penalidades pelo Descumprimento das Normas relativas à Prestação dos Serviços Públicos de Abastecimento de Água e Esgotamento Sanitário;
5) Definição sobre o calendário das reuniões do Conselho de Regulação;
6) Assuntos Gerais.

Florianópolis, 05 de julho de 2011.

AFONSO VEIGA FILHO

Presidente do Conselho de Regulação da ARIS

CIS/AMURC

Extrato _ Edital de Pregão Presencial Nº 03/2011

EDITAL DE LICITAÇÃO 06/2011

EDITAL DE PREGÃO PRESENCIAL Nº 03/2011

O CONSÓRCIO INTERMUNICIPAL DE SAÚDE DA REGIÃO DO CONTESTADO - CISAMURC, pessoa jurídica de direito público interno, inscrito no CNPJ sob o nº 03.887.256/0001-50, com sede sita a Rua João da Cruz Kreiling, 1056, no município de Canoinhas, SC, comunica aos interessados que realizará Licitação na Modalidade PREGAO do tipo ☐ PRESENCIAL MENOR PREÇO GLOBAL, para aquisição/fornecimento de um equipamento de diagnóstico médico (ultra-som) conforme especificações constantes do Anexo I - Termo de Referência. Devendo os envelopes contendo a Documentação e Proposta de Preços serem entregues até às 10:00 horas, do dia 28/07/2011. E no mesmo dia, às 10:15 horas, no mesmo local, terá lugar a abertura dos envelopes. A presente Licitação é regida pela Lei Federal nº 8.666/93 e alterações posteriores, Lei Complementar nº 123/06 e demais condições deste Edital. As informações sobre a presente licitação poderão ser solicitadas através dos telefones (47) 3622-4530, ou pessoalmente no endereço indicado no item 3.1, deste Edital, das 08:30 horas às 12:00 horas e das 13:30 às 17:00 horas.

Canoinhas, SC, 14 de julho de 2011.

ELÓI JOSE QUEGE

Presidente do CISAMURC