



Diário Oficial dos Municípios de Santa Catarina

Edição N° 785

Quarta-feira - 20 de Julho de 2011

Florianópolis/SC

Sumário

Municípios

| | |
|------------------------------|-----|
| Água Doce..... | 2 |
| Antônio Carlos | 8 |
| Arroio Trinta..... | 8 |
| Biguaçu | 10 |
| Braço do Trombudo | 12 |
| Caçador..... | 12 |
| Campo Alegre | 12 |
| Campos Novos | 13 |
| Canoinhas..... | 20 |
| Capinzal | 20 |
| Catanduvas..... | 21 |
| Chapadão do Lageado | 22 |
| Concórdia | 22 |
| Cordilheira Alta | 23 |
| Coronel Martins..... | 24 |
| Fraiburgo..... | 24 |
| Garopaba..... | 28 |
| Garuva | 28 |
| Gaspar | 28 |
| Governador Celso Ramos | 30 |
| Guaramirim..... | 31 |
| Herval do Oeste | 31 |
| Imbituba | 33 |
| Itapoá | 38 |
| Joaçaba..... | 39 |
| Luzerna | 40 |
| Macieira..... | 66 |
| Maracajá | 67 |
| Massaranduba..... | 67 |
| Meleiro | 77 |
| Monte Carlo | 78 |
| Nova Trento | 80 |
| Novo Horizonte | 81 |
| Palmitos | 81 |
| Pinheiro Preto | 81 |
| Porto Belo..... | 81 |
| Porto União..... | 82 |
| Rio do Sul..... | 88 |
| Salto Veloso | 89 |
| São Lourenço do Oeste..... | 90 |
| São Pedro de Alcântara..... | 98 |
| Schroeder | 99 |
| Timbó | 102 |
| Videira..... | 112 |

Consórcios

| | |
|------------------|-----|
| CIS/AMARP..... | 116 |
| CIS/AMUREL | 117 |

CIGA - Consórcio de Informática na Gestão Pública Municipal

João Romão - Presidente • Edinando Brustolin - Diretor Executivo

Emerson Souto - Gerente de Tecnologias da Informação • Dantes Guilherme e Guilherme Noronha - Diagramadores

Rua Santos Saraiva, nº 1546, Estreito - CEP 88070-101 - Florianópolis / Santa Catarina - Fone/Fax (48) 3221 8800

diagramador@diariomunicipal.sc.gov.br

www.diariomunicipal.sc.gov.br

Água Doce

PREFEITURA

Relatório Resumido da Execução Orçamentária - 3º Bimestre - Educação

MUNICÍPIO DE AGUA DOCE - SC
RELATÓRIO RESUMIDO DA EXECUÇÃO ORÇAMENTÁRIA
DEMONSTRATIVO DAS RECEITAS E DESPESAS COM MANUTENÇÃO E DESENVOLVIMENTO DO ENSINO - MDE
ORÇAMENTOS FISCAL E DA SEGURIDADE SOCIAL
JANEIRO A JUNHO 2011/MÊS JUNHO

RREO - ANEXO X (LDB, art. 72)

R\$ 1,00

RECEITAS DO ENSINO

| RECEITA RESULTANTE DE IMPOSTOS (caput do art. 212 da Constituição) | PREVISÃO INICIAL | PREVISÃO ATUALIZADA (a) | RECEITAS REALIZADAS | | |
|---|------------------|-------------------------|---------------------|-----------------|-------------------|
| | | | No Mês | Até o Junho (b) | % (c) = (b/a)x100 |
| 1- RECEITAS DE IMPOSTOS | 577.890,00 | 577.890,00 | 100.251,69 | 1.541.209,91 | 266,70 |
| 1.1- Receita Resultante do Imposto sobre a Propriedade Predial e Territorial Urbana - IPTU | 164.000,00 | 164.000,00 | 2.666,78 | 180.139,63 | 109,84 |
| 1.1.1- IPTU | 156.000,00 | 156.000,00 | 1.850,24 | 161.638,11 | 103,61 |
| 1.1.2- Multas, Juros de Mora e Outros Encargos do IPTU | 500,00 | 500,00 | 71,93 | 367,49 | 73,50 |
| 1.1.3- Dívida Ativa do IPTU | 5.500,00 | 5.500,00 | 409,64 | 11.617,64 | 211,23 |
| 1.1.4- Multas, Juros de Mora, Atualização Monetária e Outros Encargos da Dívida Ativa do IPTU | 2.000,00 | 2.000,00 | 334,97 | 6.516,39 | 325,82 |
| 1.1.5- (-) Deduções da Receita do IPTU | - | 0,00 | 0,00 | 0,00 | 0,00 |
| 1.2- Receita Resultante do Imposto sobre Transmissão Inter Vivos - ITBI | 65.000,00 | 65.000,00 | 3.754,48 | 91.977,52 | 141,50 |
| 1.2.1- ITBI | 65.000,00 | 65.000,00 | 3.754,48 | 91.977,52 | 141,50 |
| 1.2.2- Multas, Juros de Mora e Outros Encargos do ITBI | - | 0,00 | 0,00 | 0,00 | 0,00 |
| 1.2.3- Dívida Ativa do ITBI | - | 0,00 | 0,00 | 0,00 | 0,00 |
| 1.2.4- Multas, Juros de Mora, Atualização Monetária e Outros Encargos da Dívida Ativa do ITBI | - | 0,00 | 0,00 | 0,00 | 0,00 |
| 1.2.5- (-) Deduções da Receita do ITBI | - | 0,00 | 0,00 | 0,00 | 0,00 |
| 1.3- Receita Resultante do Imposto sobre Serviços de Qualquer Natureza - ISS | 208.300,00 | 208.300,00 | 67.400,60 | 1.185.873,52 | 569,31 |
| 1.3.1- ISS | 205.000,00 | 205.000,00 | 67.380,03 | 1.184.451,84 | 577,78 |
| 1.3.2- Multas, Juros de Mora e Outros Encargos do ISS | 3.300,00 | 3.300,00 | 20,57 | 375,92 | 11,39 |
| 1.3.3- Dívida Ativa do ISS | - | 0,00 | 0,00 | 722,89 | 0,00 |
| 1.3.4- Multas, Juros de Mora, Atualização Monetária e Outros Encargos da Dívida Ativa do ISS | - | 0,00 | 0,00 | 322,87 | 0,00 |
| 1.3.5- (-) Deduções da Receita do ISS | - | 0,00 | 0,00 | 0,00 | 0,00 |
| 1.4- Receita Resultante do Imposto de Renda Retido na Fonte - IRRF | 140.590,00 | 140.590,00 | 26.429,83 | 83.219,24 | 59,19 |
| 1.4.1- IRRF | 140.590,00 | 140.590,00 | 26.429,83 | 83.219,24 | 59,19 |
| 1.4.2- Multas, Juros de Mora e Outros Encargos do IRRF | - | 0,00 | 0,00 | 0,00 | 0,00 |
| 1.4.3- Dívida Ativa do IRRF | - | 0,00 | 0,00 | 0,00 | 0,00 |
| 1.4.4- Multas, Juros de Mora, Atualização Monetária e Outros Encargos da Dívida Ativa do IRRF | - | 0,00 | 0,00 | 0,00 | 0,00 |
| 1.4.5- (-) Deduções da Receita do IRRF | - | 0,00 | 0,00 | 0,00 | 0,00 |
| 1.5- Receita Resultante do Imposto Territorial Rural - ITR (CF, art. 153, §4º, inciso III) | - | 0,00 | 0,00 | 0,00 | 0,00 |
| 1.5.1- ITR | - | 0,00 | 0,00 | 0,00 | 0,00 |
| 1.5.2- Multas, Juros de Mora e Outros Encargos do ITR | - | 0,00 | 0,00 | 0,00 | 0,00 |
| 1.5.3- Dívida Ativa do ITR | - | 0,00 | 0,00 | 0,00 | 0,00 |
| 1.5.4- Multas, Juros de Mora, Atualização Monetária e Outros Encargos da Dívida Ativa do ITR | - | 0,00 | 0,00 | 0,00 | 0,00 |
| 1.5.5- (-) Deduções da Receita do ITR | - | 0,00 | 0,00 | 0,00 | 0,00 |
| 2- RECEITA DE TRANSFERÊNCIAS CONSTITUCIONAIS E LEGAIS | 12.444.500,00 | 12.444.500,00 | 1.094.272,83 | 6.551.710,76 | 52,65 |
| 2.1- Cota-Parte FPM | 5.100.000,00 | 5.100.000,00 | 419.142,81 | 2.494.929,27 | 48,92 |
| 2.1.1- Parcela referente à CF, art. 159, I, alínea b | 5.100.000,00 | 5.100.000,00 | 419.142,81 | 2.494.929,27 | 48,92 |
| 2.1.2- Parcela referente à CF, art. 159, I, alínea d | - | 0,00 | 0,00 | 0,00 | 0,00 |
| 2.2- Cota-Parte ICMS | 6.636.000,00 | 6.636.000,00 | 615.690,26 | 3.669.975,12 | 55,30 |
| 2.3- ICMS-Desoneração - L.C. nº87/1996 | 40.000,00 | 40.000,00 | 3.557,60 | 21.345,60 | 53,36 |
| 2.4- Cota-Parte IPI-Exportação | 110.000,00 | 110.000,00 | 11.932,97 | 72.010,18 | 65,46 |
| 2.5- Cota-Parte ITR | 183.500,00 | 183.500,00 | 2.305,73 | 77.933,75 | 42,47 |
| 2.6- Cota-Parte IPVA | 375.000,00 | 375.000,00 | 41.643,46 | 215.516,84 | 57,47 |
| 2.7- Cota-Parte IOF-Ouro | - | 0,00 | 0,00 | 0,00 | 0,00 |
| 3- TOTAL DA RECEITA BRUTA DE IMPOSTOS (1 + 2) | 13.022.390,00 | 13.022.390,00 | 1.194.524,52 | 8.092.920,67 | 62,15 |
| RECEITAS ADICIONAIS PARA FINANCIAMENTO DO ENSINO | PREVISÃO INICIAL | PREVISÃO ATUALIZADA (a) | RECEITAS REALIZADAS | | |
| | | | No Mês | Até o Junho (b) | % (c) = (b/a)x100 |
| 4- RECEITA DA APLICAÇÃO FINANCEIRA DE OUTROS RECURSOS DE IMPOSTOS VINC. AO ENSINO | - | 0,00 | 0,00 | 0,00 | 0,00 |
| 5- RECEITA DE TRANSFERÊNCIAS DO FNDE | 305.035,00 | 305.035,00 | 27.603,67 | 143.529,64 | 47,05 |
| 5.1- Transferências do Salário-Educação | 204.000,00 | 204.000,00 | 16.320,72 | 109.680,79 | 53,77 |
| 5.2- Outras Transferências do FNDE | 101.035,00 | 101.035,00 | 11.282,95 | 33.848,85 | 33,50 |
| 5.3- Aplicação Financeira dos Recursos do FNDE | - | 0,00 | 0,00 | 0,00 | 0,00 |
| 6- RECEITA DE TRANSFERÊNCIAS DE CONVÊNIOS | - | 0,00 | 0,00 | 0,00 | 0,00 |
| 6.1- Transferências de Convênios | - | 0,00 | 0,00 | 0,00 | 0,00 |
| 6.2- Aplicação Financeira dos Recursos de Convênios | - | 0,00 | 0,00 | 0,00 | 0,00 |
| 7- RECEITA DE OPERAÇÕES DE CRÉDITO | - | 0,00 | 0,00 | 0,00 | 0,00 |
| 8- OUTRAS RECEITAS PARA FINANCIAMENTO DO ENSINO | -4.977.800,00 | -4.977.800,00 | 0,00 | 0,00 | 0,00 |
| 9- TOTAL DAS RECEITAS ADICIONAIS PARA FINANCIAMENTO DO ENSINO (4 + 5 + 6 + 7 + 8) | -4.672.765,00 | -4.672.765,00 | 27.603,67 | 143.529,64 | -3,07 |

FUNDEB

| RECEITAS DO FUNDEB | PREVISÃO INICIAL | PREVISÃO ATUALIZADA (a) | RECEITAS REALIZADAS | | |
|---|------------------|-------------------------|---------------------|-----------------|-------------------|
| | | | No Mês | Até o Junho (b) | % (c) = (b/a)x100 |
| 10- RECEITAS DESTINADAS AO FUNDEB | 2.488.900,00 | 2.488.900,00 | 218.854,36 | 1.310.308,53 | 52,65 |
| 10.1- Cota-Parte FPM Destinada ao FUNDEB - (20% de 2.1.1) | 1.020.000,00 | 1.020.000,00 | 83.828,54 | 498.985,69 | 48,92 |
| 10.2- Cota-Parte ICMS Destinada ao FUNDEB - (20% de 2.2) | 1.327.200,00 | 1.327.200,00 | 123.137,95 | 733.994,54 | 55,30 |
| 10.3- ICMS-Desoneração Destinada ao FUNDEB - (20% de 2.3) | 8.000,00 | 8.000,00 | 711,52 | 4.269,12 | 53,36 |
| 10.4- Cota-Parte IPI-Exportação Destinada ao FUNDEB - (20% de 2.4) | 22.000,00 | 22.000,00 | 2.386,59 | 14.402,03 | 65,46 |
| 10.5- Cota-Parte ITR ou ITR Arrecadados Destinados ao FUNDEB - (20% de (1.5 + 2.5)) | 36.700,00 | 36.700,00 | 461,14 | 15.554,22 | 42,38 |
| 10.6- Cota-Parte IPVA Destinada ao FUNDEB - (20% de 2.6) | 75.000,00 | 75.000,00 | 8.328,62 | 43.102,93 | 57,47 |
| 11- RECEITAS RECEBIDAS DO FUNDEB | 2.000.000,00 | 2.000.000,00 | 191.276,36 | 1.116.644,01 | 55,83 |
| 11.1- Transferências de Recursos do FUNDEB | 2.000.000,00 | 2.000.000,00 | 187.634,85 | 1.105.492,65 | 55,27 |
| 11.2- Complementação da União ao FUNDEB | - | 0,00 | 0,00 | 0,00 | 0,00 |
| 11.3- Receita de Aplicação Financeira dos Recursos do FUNDEB | - | 0,00 | 3.641,51 | 11.151,36 | 0,00 |
| 12- RESULTADO LÍQUIDO DAS TRANSFERÊNCIAS DO FUNDEB (11.1 - 10) | -488.900,00 | -488.900,00 | -31.219,51 | -204.815,88 | 41,89 |
| DECRÉSCIMO RESULTANTE DAS TRANSFERÊNCIAS DO FUNDEB | | | | | |



MUNICÍPIO DE AGUA DOCE - SC
RELATÓRIO RESUMIDO DA EXECUÇÃO ORÇAMENTÁRIA
DEMONSTRATIVO DAS RECEITAS E DESPESAS COM MANUTENÇÃO E DESENVOLVIMENTO DO ENSINO - MDE
ORÇAMENTOS FISCAL E DA SEGURIDADE SOCIAL
JANEIRO A JUNHO 2011/MÊS JUNHO

Continuação 2/3

| DESPESAS DO FUNDEB | DOTAÇÃO INICIAL | DOTAÇÃO ATUALIZADA (d) | DESPESAS LIQUIDADAS | | |
|---|-----------------|------------------------|---------------------|-----------------|-----------------|
| | | | No Mês | Até o Junho (e) | % (f)=(e/d)x100 |
| 13- PAGAMENTO DOS PROFISSIONAIS DO MAGISTÉRIO | 1.537.270,00 | 1.614.308,27 | 163.335,18 | 631.528,47 | 39,12 |
| 13.1- Com Educação Infantil | 385.270,00 | 385.270,00 | 38.223,80 | 158.762,37 | 41,21 |
| 13.2- Com Ensino Fundamental | 1.152.000,00 | 1.229.038,27 | 125.111,38 | 472.766,10 | 38,47 |
| 14- OUTRAS DESPESAS | 467.730,00 | 467.730,00 | 38.717,33 | 170.223,85 | 36,39 |
| 14.1- Com Educação Infantil | 192.500,00 | 192.500,00 | 15.400,31 | 19.834,30 | 10,30 |
| 14.2- Com Ensino Fundamental | 275.230,00 | 275.230,00 | 23.317,02 | 150.389,55 | 54,64 |
| 15- TOTAL DAS DESPESAS DO FUNDEB (13 + 14) | 2.005.000,00 | 2.082.038,27 | 202.052,51 | 801.752,32 | 38,51 |
| DEDUÇÕES PARA FINS DE LIMITE DO FUNDEB PARA PAGAMENTO DOS PROFISSIONAIS DO MAGISTÉRIO | | | | | VALOR |
| 16- RESTOS A PAGAR INSCRITOS NO EXERCÍCIO SEM DISPONIBILIDADE FINANCEIRA DE RECURSOS DO FUNDEB | | | | | — |
| 17- DESPESAS CUSTEADAS COM O SUPERÁVIT FINANCEIRO, DO EXERCÍCIO ANTERIOR, DO FUNDEB | | | | | 77.038,27 |
| 18- TOTAL DAS DEDUÇÕES CONSIDERADAS PARA FINS DE LIMITE DO FUNDEB (16 + 17) | | | | | 77.038,27 |
| 19- MÍNIMO DE 60% DO FUNDEB NA REMUNERAÇÃO DO MAGISTÉRIO COM EDUCAÇÃO INFANTIL E ENSINO FUNDAMENTAL1 ((13 - 18) / (11) x 100) % | | | | | 49,66 |
| CONTROLE DA UTILIZAÇÃO DE RECURSOS NO EXERCÍCIO SUBSEQUENTE | | | | | VALOR |
| 20 - RECURSOS RECEBIDOS DO FUNDEB EM 2010 QUE NÃO FORAM UTILIZADOS | | | | | 77.038,27 |
| 21 - DESPESAS CUSTEADAS COM O SALDO DO ITEM 20 ATÉ O 1º TRIMESTRE DE 2011 ² | | | | | 77.038,27 |

MANUTENÇÃO E DESENVOLVIMENTO DO ENSINO - DESPESAS CUSTEADAS COM A RECEITA RESULTANTE DE IMPOSTOS E RECURSOS DO FUNDEB

| RECEITAS COM AÇÕES TÍPICAS DE MDE | PREVISÃO INICIAL | PREVISÃO ATUALIZADA (a) | RECEITAS REALIZADAS | | |
|--|------------------|-------------------------|---------------------|-----------------|-----------------|
| | | | No Mês | Até o Junho (b) | % (c)=(b/a)x100 |
| 22- IMPOSTOS E TRANSFERÊNCIAS DESTINADAS À MDE (25% de 3)³ | 3.255.597,50 | 3.255.597,50 | 298.631,13 | 2.023.230,17 | 62,15 |
| DESPESAS COM AÇÕES TÍPICAS DE MDE | DOTAÇÃO INICIAL | DOTAÇÃO ATUALIZADA (d) | DESPESAS LIQUIDADAS | | |
| | | | No Mês | Até o Junho (e) | % (f)=(e/d)x100 |
| 23- EDUCAÇÃO INFANTIL | 742.770,00 | 742.770,00 | 70.157,17 | 259.807,12 | 34,98 |
| 23.1- Despesas Custeadas com Recursos do FUNDEB | 577.770,00 | 577.770,00 | 53.624,11 | 178.596,67 | 30,91 |
| 23.2- Despesas Custeadas com Outros Recursos de Impostos | 165.000,00 | 165.000,00 | 16.533,06 | 81.210,45 | 49,22 |
| 24- ENSINO FUNDAMENTAL | 2.571.661,00 | 2.648.699,27 | 249.920,87 | 1.184.405,32 | 44,72 |
| 24.1- Despesas Custeadas com Recursos do FUNDEB | 1.427.230,00 | 1.504.268,27 | 148.428,40 | 623.155,65 | 41,43 |
| 24.2- Despesas Custeadas com Outros Recursos de Impostos | 1.144.431,00 | 1.144.431,00 | 101.492,47 | 561.249,67 | 49,04 |
| 25- ENSINO MÉDIO | 0,00 | 0,00 | 0,00 | 0,00 | 0,00 |
| 26- ENSINO SUPERIOR | 0,00 | 0,00 | 0,00 | 0,00 | 0,00 |
| 27- ENSINO PROFISSIONAL NÃO INTEGRADO AO ENSINO REGULAR | 0,00 | 0,00 | 0,00 | 0,00 | 0,00 |
| 28- OUTRAS | 0,00 | 0,00 | 0,00 | 0,00 | 0,00 |
| 29- TOTAL DAS DESPESAS COM AÇÕES TÍPICAS DE MDE (23 + 24 + 25 + 26 + 27 + 28) | 3.314.431,00 | 3.391.469,27 | 320.078,04 | 1.444.212,44 | 42,58 |
| DEDUÇÕES CONSIDERADAS PARA FINS DE LIMITE CONSTITUCIONAL | | | | | VALOR |
| 30- RESULTADO LÍQUIDO DAS TRANSFERÊNCIAS DO FUNDEB = (12) | | | | | -204.815,88 |
| 31- DESPESAS CUSTEADAS COM A COMPLEMENTAÇÃO DO FUNDEB NO EXERCÍCIO | | | | | — |
| 32- RECEITA DE APLICAÇÃO FINANCEIRA DOS RECURSOS DO FUNDEB ATÉ O BIMESTRE = (50 - h) | | | | | 11.151,36 |
| 33- DESPESAS CUSTEADAS COM O SUPERÁVIT FINANCEIRO, DO EXERCÍCIO ANTERIOR, DO FUNDEB | | | | | 77.038,27 |
| 34- DESPESAS CUSTEADAS COM O SUPERÁVIT FINANCEIRO, DO EXERCÍCIO ANTERIOR, DE OUTROS RECURSOS DE IMPOSTOS | | | | | 0,00 |
| 35- RESTOS A PAGAR INSCRITOS NO EXERCÍCIO SEM DISPONIBILIDADE FINANCEIRA DE RECURSOS DE IMPOSTOS VINCULADOS AO ENSINO: | | | | | — |
| 36- CANCELAMENTO, NO EXERCÍCIO, DE RESTOS A PAGAR INSCRITOS COM DISPONIBILIDADE FINANCEIRA DE RECURSOS DE IMPOSTOS VINCULADOS AO ENSINO = (46 g) | | | | | 33,75 |
| 37- TOTAL DAS DEDUÇÕES CONSIDERADAS PARA FINS DE LIMITE CONSTITUCIONAL (30 + 31 + 32 + 33 + 34 + 35 + 36) | | | | | -116.592,50 |
| 38- TOTAL DAS DESPESAS PARA FINS DE LIMITE ((23 + 24) - (37)) | | | | | 1.560.804,94 |
| 39- MÍNIMO DE 25% DAS RECEITAS RESULTANTES DE IMPOSTOS EM MDE5 ((38) / (3) x 100) % | | | | | 19,29 |

OUTRAS INFORMAÇÕES PARA CONTROLE

| OUTRAS DESPESAS CUSTEADAS COM RECEITAS ADICIONAIS PARA FINANCIAMENTO DO ENSINO | DOTAÇÃO INICIAL | DOTAÇÃO ATUALIZADA (d) | DESPESAS LIQUIDADAS | | |
|--|-------------------|------------------------|-----------------------|-----------------|-----------------|
| | | | No Mês | Até o Junho (e) | % (f)=(e/d)x100 |
| 40- DESPESAS CUSTEADAS COM A APLICAÇÃO FINANCEIRA DE OUTROS RECURSOS DE IMPOSTOS VINCULADOS AO ENSINO | 0,00 | 0,00 | 0,00 | 0,00 | 0,00 |
| 41- DESPESAS CUSTEADAS COM A CONTRIBUIÇÃO SOCIAL DO SALÁRIO-EDUCAÇÃO | 204.000,00 | 204.000,00 | 15.831,55 | 107.409,34 | 52,65 |
| 42- DESPESAS CUSTEADAS COM OPERAÇÕES DE CRÉDITO | 450.000,00 | 450.000,00 | 0,00 | 0,00 | 0,00 |
| 43- DESPESAS CUSTEADAS COM OUTRAS RECEITAS PARA FINANCIAMENTO DO ENSINO | 341.195,00 | 341.195,00 | 27.191,41 | 119.763,42 | 35,10 |
| 44- TOTAL DAS OUTRAS DESPESAS CUSTEADAS COM RECEITAS ADICIONAIS PARA FINANCIAMENTO DO ENSINO (40 + 41 + 42 + 43) | 995.195,00 | 995.195,00 | 43.022,96 | 227.172,76 | 22,83 |
| 45- TOTAL GERAL DAS DESPESAS COM MDE (29 + 44) | 4.309.626,00 | 4.386.664,27 | 363.101,00 | 1.671.385,20 | 38,10 |
| RESTOS A PAGAR INSCRITOS COM DISPONIBILIDADE FINANCEIRA DE RECURSOS DE IMPOSTOS VINCULADOS AO ENSINO | SALDO ATÉ O JUNHO | | CANCELADO EM 2011 (g) | | |
| 46- RESTOS A PAGAR DE DESPESAS COM MDE | 0,00 | | 33,75 | | |

MUNICÍPIO DE AGUA DOCE - SC
RELATÓRIO RESUMIDO DA EXECUÇÃO ORÇAMENTÁRIA
DEMONSTRATIVO DAS RECEITAS E DESPESAS COM MANUTENÇÃO E DESENVOLVIMENTO DO ENSINO - MDE
ORÇAMENTOS FISCAL E DA SEGURIDADE SOCIAL
JANEIRO A JUNHO 2011/MÊS JUNHO

Continuação 3/3

| FLUXO FINANCEIRO DOS RECURSOS | VALOR | |
|--|---------------|--------|
| | FUNDEB (h) | FUNDEF |
| 47- SALDO FINANCEIRO EM 31 DE DEZEMBRO DE 2010 | 79.988,08 | 0,00 |
| 48- (+) INGRESSO DE RECURSOS ATÉ O JUNHO | 1.105.492,65 | 0,00 |
| 49- (-) PAGAMENTOS EFETUADOS ATÉ O JUNHO | 1.126.109,54 | 0,00 |
| 50- (+) RECEITA DE APLICAÇÃO FINANCEIRA DOS RECURSOS ATÉ O JUNHO | 11.151,36 | 0,00 |
| 51- (=) SALDO FINANCEIRO NO EXERCÍCIO ATUAL | 70.522,55 | 0,00 |

AGUA DOCE, 08/07/2011

NELCI F. TRENTO BORTOLINI
Prefeita Municipal

JOSELI A. S. M. R. TRENTO
Contador CRC 022069/0-8

CÁRMEN LÚCIA PICCOLI NICHETTI
Coordenadora do Sist. Controle Interno

FONTE:

¹ Limites mínimos anuais a serem cumpridos no encerramento do exercício.² Art. 21, § 2º, Lei 11.494/2007: "Até 5% dos recursos recebidos à conta dos Fundos, inclusive relativos à complementação da União recebidos nos termos do §1º do art. 6º desta Lei, poderão ser utilizados no 1º trimestre do exercício imediatamente subsequente, mediante abertura de crédito adicional."³ Caput do art. 212 da CF/1988⁴ Os valores referentes à parcela dos Restos a Pagar inscritos sem disponibilidade financeira vinculada à educação deverão ser informados somente no RREO do último bimestre do exercício⁵ Limites mínimos anuais a serem cumpridos no encerramento do exercício, no âmbito de atuação prioritária, conforme LDB, art. 11, V.

O valor do saldo do superávit financeiro do exercício anterior, do FUNDEB foi de R\$ 77.038,27, e da complementação do FUNDEB foi de R\$ 0,00, e de outros recursos de impostos foi de R\$ 0,00.

Relatório Resumido da Execução Orçamentária - 3º Bimestre - Saúde

Município de AGUA DOCE - SC

RELATÓRIO RESUMIDO DA EXECUÇÃO ORÇAMENTÁRIA**DEMONSTRATIVO DA RECEITA DE IMPOSTOS LÍQUIDA E DAS DESPESAS PRÓPRIAS COM AÇÕES E SERVIÇOS PÚBLICOS DE SAÚDE****ORÇAMENTOS FISCAL E DA SEGURIDADE SOCIAL****JANEIRO A JUNHO 2011/MÊS JUNHO**

RREO - ANEXO XVI (ADCT, art. 77)

R\$ 1,00

| RECEITAS | PREVISÃO INICIAL | PREVISÃO ATUALIZADA (a) | RECEITAS REALIZADAS | |
|---|------------------|-------------------------|---------------------|---------|
| | | | Até o Junho (b) | % (b/a) |
| RECEITAS DE IMPOSTOS E TRANSFERÊNCIAS CONSTITUCIONAIS E LEGAIS | 13.025.954,00 | 13.025.954,00 | 8.093.514,67 | 62,13 |
| Impostos | 566.590,00 | 566.590,00 | 1.521.286,71 | 268,50 |
| Imposto s/ Propriedade Predial e Territ. Urbana | 156.000,00 | 156.000,00 | 161.638,11 | 103,61 |
| Imposto s/Transm Inter Vivos de Bens Imoveis e Dir | 65.000,00 | 65.000,00 | 91.977,52 | 141,50 |
| Imposto s/ Servicos de Qualquer Natureza | 205.000,00 | 205.000,00 | 1.184.451,84 | 577,78 |
| Imposto sobre a Renda e Proventos de Qualquer Natureza - IRRF | 140.590,00 | 140.590,00 | 83.219,24 | 59,19 |
| Multas, Juros de Mora e Dívida Ativa dos Impostos | 11.300,00 | 11.300,00 | 19.923,20 | 176,31 |
| Multas, Juros de Mora e Outros Encargos dos Impostos | 3.800,00 | 3.800,00 | 743,41 | 19,56 |
| Dívida Ativa dos Impostos | 5.500,00 | 5.500,00 | 12.340,53 | 224,37 |
| Multas, Juros de Mora, Atual. Mon. e Outros Enc. da Div. Ativa dos Imp. | 2.000,00 | 2.000,00 | 6.839,26 | 341,96 |
| Receitas de Transferências Constitucionais e Legais | 12.448.064,00 | 12.448.064,00 | 6.552.304,76 | 52,64 |
| Da União | 5.323.500,00 | 5.323.500,00 | 2.594.208,62 | 48,73 |
| Cota-Parte do Fundo de Participacao dos Municipios | 5.100.000,00 | 5.100.000,00 | 2.494.929,27 | 48,92 |
| Cota-Parte do Imp. s/ a Propr. Territorial Rural | 183.500,00 | 183.500,00 | 77.933,75 | 42,47 |
| Transf. Financ. ICMS - Desoneração - L.C.Nº 87/96 | 40.000,00 | 40.000,00 | 21.345,60 | 53,36 |
| Do Estado | 7.124.564,00 | 7.124.564,00 | 3.958.096,14 | 55,56 |
| Cota-Parte do ICMS | 6.636.000,00 | 6.636.000,00 | 3.669.975,12 | 55,30 |
| Cota-Parte do IPI sobre Exportação | 110.000,00 | 110.000,00 | 72.010,18 | 65,46 |
| Cota-Parte do IPVA | 375.000,00 | 375.000,00 | 215.516,84 | 57,47 |
| Outras Transferências do Estado | 3.564,00 | 3.564,00 | 594,00 | 16,67 |
| TRANSFERÊNCIA DE RECURSOS DO SISTEMA ÚNICO DE SAÚDE - SUS (II) | 618.120,00 | 618.120,00 | 326.292,76 | 52,79 |
| Da União para o Município | 554.400,00 | 554.400,00 | 293.212,76 | 52,89 |
| Do Estado para o Município | 63.720,00 | 63.720,00 | 33.080,00 | 51,91 |
| OUTRAS RECEITAS ORÇAMENTÁRIAS | 6.464.485,00 | 6.432.401,00 | 2.423.727,09 | 37,68 |
| (-) DEDUÇÃO PARA O FUNDEB | -2.488.900,00 | -2.488.900,00 | -1.310.308,53 | 52,65 |
| TOTAL | 17.619.659,00 | 17.587.575,00 | 9.533.225,99 | 54,20 |

| DESPESAS COM SAÚDE (Por Grupo de Natureza da Despesa) | DOTAÇÃO INICIAL | DOTAÇÃO ATUALIZADA (c) | DESPESAS LIQUIDADAS | |
|--|-----------------|------------------------|---------------------|---------|
| | | | Até o Junho (d) | % (d/c) |
| DESPESAS CORRENTES | 2.878.714,00 | 2.983.198,53 | 1.500.701,30 | 50,31 |
| Pessoal e Encargos Sociais | 2.061.180,00 | 2.080.170,45 | 1.008.439,28 | 48,48 |
| Outras Despesas Correntes | 817.534,00 | 903.028,08 | 492.262,02 | 54,51 |
| DESPESAS DE CAPITAL | 151.000,00 | 200.252,75 | 87.524,20 | 43,71 |
| Investimentos | 151.000,00 | 200.252,75 | 87.524,20 | 43,71 |

Continua 1/2

**DOM/SC**

ASSINADO DIGITALMENTE

www.diariomunicipal.sc.gov.br

Município de AGUA DOCE - SC
RELATÓRIO RESUMIDO DA EXECUÇÃO ORÇAMENTÁRIA
DEMONSTRATIVO DA RECEITA DE IMPOSTOS LÍQUIDA E DAS DESPESAS PRÓPRIAS COM
AÇÕES E SERVIÇOS PÚBLICOS DE SAÚDE
ORÇAMENTOS FISCAL E DA SEGURIDADE SOCIAL
JANEIRO A JUNHO 2011/MÊS JUNHO

Continuação 2/2

| DESPESAS COM SAÚDE (Por Grupo de Natureza da Despesa) | DOTAÇÃO INICIAL | DOTAÇÃO ATUALIZADA (c) | DESPESAS LIQUIDADAS | |
|--|--------------------|------------------------------|---------------------|------------|
| | | | Até o Junho (d) | % (d/c) |
| DESPESAS DE CAPITAL | 151.000,00 | 200.252,75 | 87.524,20 | 43,71 |
| Investimentos | 151.000,00 | 200.252,75 | 87.524,20 | 43,71 |
| TOTAL (IV) | 3.029.714,00 | 3.183.451,28 | 1.588.225,50 | 49,89 |

| DESPESAS PRÓPRIAS COM AÇÕES E SERVIÇOS PÚBLICOS DE SAÚDE | DOTAÇÃO INICIAL | DOTAÇÃO ATUALIZADA | DESPESAS LIQUIDADAS | |
|---|--------------------|-----------------------|---------------------|---------------------------------|
| | | | Até o Junho (e) | % (e)/ despesas com saúde |
| DESPESAS COM SAÚDE | 3.029.714,00 | 3.183.451,28 | 1.588.225,50 | 100,00 |
| (-) DESPESAS COM INATIVOS E PENSIONISTAS | 0,00 | 0,00 | 0,00 | 0,00 |
| (-) DESPESAS CUSTEADAS COM RECURSOS DESTINADOS À SAÚDE | 1.037.514,00 | 1.072.715,08 | 405.427,63 | 25,53 |
| Recursos de Transferências do Sistema Único de Saúde - SUS | 661.550,00 | 696.751,08 | 339.304,91 | 21,36 |
| Recursos de Operações de Crédito | 0,00 | 0,00 | 0,00 | 0,00 |
| Outros Recursos | 375.964,00 | 375.964,00 | 66.122,72 | 4,16 |
| (-) RESTOS A PAGAR INSCRITOS NO EXERCÍCIO SEM DISPONIBILIDADE FINANCEIRA DE RECURSOS PRÓPRIOS VINCULADOS¹ | - | - | 0,00 | 0,00 |
| TOTAL DAS DESPESAS PRÓPRIAS COM AÇÕES E SERVIÇOS PÚBLICOS DE SAÚDE (V) | 1.992.200,00 | 2.110.736,20 | 1.182.797,87 | 74,47 |

| CONTROLE DE RESTOS A PAGAR VINCULADOS A SAÚDE INSCRITOS EM EXERCÍCIOS ANTERIORES | RESTOS A PAGAR INSCRITOS COM DISPONIBILIDADE FINANCEIRA DE RECURSOS PRÓPRIOS VINCULADOS | |
|---|--|----------------------------|
| | Inscritos em Exercícios Anteriores | Cancelados em 2011 (VI) |
| RESTOS A PAGAR DE DESPESAS PRÓPRIAS COM AÇÕES E SERVIÇOS PÚBLICOS DE SA | 127.609,13 | 2.704,58 |

| | |
|---|-------|
| PARTICIPAÇÃO DAS DESPESAS COM AÇÕES E SERVIÇOS PÚBLICOS DE SAÚDE NA RECEITA DE IMPOSTOS LÍQUIDA E TRANSFERÊNCIAS CONSTITUCIONAIS E LEGAIS - LIMITE CONSTITUCIONAL <=>² [(V - VI) / I] | 14,58 |
|---|-------|

| DESPESAS COM SAÚDE (Por Subfunção) | DOTAÇÃO INICIAL | DOTAÇÃO ATUALIZADA | DESPESAS LIQUIDADAS | |
|---------------------------------------|--------------------|-----------------------|---------------------|------------------|
| | | | Até Junho (i) | % (i/Total i) |
| Atenção Básica | 2.846.484,00 | 2.985.281,17 | 1.505.175,17 | 94,77 |
| Assistência Hospitalar e Ambulatorial | 140.000,00 | 140.000,00 | 58.000,00 | 3,65 |
| Vigilância Sanitária | 30.015,00 | 43.108,51 | 17.347,12 | 1,09 |
| Vigilância Epidemiológica | 16.215,00 | 18.061,60 | 7.703,21 | 0,49 |
| TOTAL | 3.032.714,00 | 3.186.451,28 | 1.588.225,50 | 100,00 |

FONTE: SEC. ADM. FAZENDA E NEG. JURID

¹ Essa linha apresentará valor somente no Relatório Resumido da Execução Orçamentária do último bimestre do exercício.

² Limites mínimos anuais a serem cumpridos no encerramento do exercício.

AGUA DOCE, 08/07/2011

NELCI F. TRENTA BORTOLINI
Prefeita Municipal

JOSELI A. S. M. R.TRENTA
Contador CRC 022069/0-8

CÁRMEN LÚCIA PICCOLI NICHETTI
Coordenadora do Sist. Controle Interno

Resumo da Execução Orçamentária - 3º Bimestre 2011

Betha Sistemas

ESTADO DE SANTA CATARINA

Exercício de 2011

PREFEITURA MUNICIPAL DE AGUA DOCE

3º bimestre

Resumo da Execução Orçamentária (Artigo 165 da Constituição Federal)

Administração Direta

| Especificação | Previsto/Fixado | Acumulado até 04/2011 | Bimestre Mai/Jun/2011 | Total até Jun/2011 |
|---|----------------------|-----------------------|-----------------------|---------------------|
| RECEITAS | | | | |
| RECEITA TRIBUTARIA | 678.880,00 | 1.378.500,77 | 253.821,69 | 1.632.322,46 |
| RECEITAS DE CONTRIBUIÇÕES | 180.000,00 | 61.655,64 | 31.564,36 | 93.220,00 |
| RECEITA PATRIMONIAL | 56.970,00 | 69.451,63 | 46.027,50 | 115.479,13 |
| RECEITA AGROPECUARIA | 5.000,00 | 0,00 | 0,00 | 0,00 |
| TRANSFERÊNCIAS CORRENTES | 12.786.295,00 | 4.470.375,93 | 2.370.269,82 | 6.840.645,75 |
| OUTRAS RECEITAS CORRENTES | 17.900,00 | 32.870,34 | 9.074,96 | 41.945,30 |
| OPERAÇÕES DE CRÉDITO | 1.000.000,00 | 0,00 | 0,00 | 0,00 |
| ALIENAÇÃO DE BENS | 98.500,00 | 45.000,00 | 0,00 | 45.000,00 |
| TRANSFERÊNCIAS DE CAPITAL | 1.403.500,00 | 19.437,33 | 45.307,71 | 64.745,04 |
| TOTAL DA RECEITA : | 16.227.045,00 | 6.077.291,64 | 2.756.066,04 | 8.833.357,68 |
| DESPESAS | | | | |
| Entidade: PREFEITURA MUNICIPAL DE AGUA DOCE | | | | |
| GABINETE DO PREFEITO E VICE | 518.380,00 | 203.991,39 | 73.533,13 | 277.524,52 |
| DEPTO.DE SERVIÇOS GERAIS | 2.336.628,00 | 963.111,94 | 380.709,33 | 1.343.821,27 |
| DEPARTAMENTO DE AGRICULTURA | 751.170,00 | 466.811,62 | 173.331,61 | 640.143,23 |
| DEPARTAMENTO DE ENSINO | 4.590.676,00 | 1.133.973,80 | 733.640,86 | 1.867.614,66 |
| DEPARTAMENTO DE URBANISMO | 1.846.400,00 | 561.605,32 | 217.544,71 | 779.150,03 |
| DEPARTAMENTO DE TRANSPORTES | 2.449.681,00 | 695.647,80 | 638.760,61 | 1.334.408,41 |
| DEPARTAMENTO DE CONTROLE SANITÁRIO | 35.000,00 | 22.452,57 | 541,02 | 22.993,59 |
| DEPARTAMENTO DE CULTURA | 321.510,00 | 37.458,38 | 81.370,90 | 118.829,28 |
| DEPARTAMENTO DE PROMOÇÃO SOCIAL | 165.290,00 | 63.337,97 | 36.319,16 | 99.657,13 |
| DEPARTAMENTO DE INDÚSTRIA, COMÉRCIO E SERVIÇO | 215.500,00 | 33.929,00 | 1.824,35 | 35.753,35 |
| DEPARTAMENTO DE TURISMO | 20.500,00 | 4.407,23 | 26.714,16 | 31.121,39 |
| DEPARTAMENTO DE ESPORTES | 370.310,00 | 98.394,04 | 152.482,62 | 250.876,66 |
| RESERVA DE CONTINGÊNCIA | 50.000,00 | 0,00 | 0,00 | 0,00 |
| Total da Entidade: | 13.671.045,00 | 4.285.121,06 | 2.516.772,46 | 6.801.893,52 |
| TOTAL DA DESPESA : | 13.671.045,00 | 4.285.121,06 | 2.516.772,46 | 6.801.893,52 |

AGUA DOCE , 18/07/2011

NELCI F. TRENTO BORTOLINI
Prefeita MunicipalJOSELI A. S. M. R. TRENTO
Contador CRC 022069/0-8

Antônio Carlos

PREFEITURA

Extrato de Termo de Convênio Nº 005/2011

PREFEITURA MUNICIPAL DE ANTÔNIO CARLOS/SC
EXTRATO DE TERMO DE CONVÊNIO

Termo de Convênio nº 005/2011. Convenientes: Município de Antônio Carlos e Associação dos Pequenos Produtores Rurais de Rachadel, com sede na Rua Pedro Gerônimo Guessier, n.º 7054, Rachadel, Antônio Carlos/SC, inscrita no CNPJ n.º 05.049.107/0001-48, representada neste ato por seu Presidente, Senhor LINO KOCK. Objeto: Prestar subvenção social à Beneficiária destinada à organização e custos realizados na festa da Hortalíça de 2011, realizada no último mês de junho, festa esta que atraiu milhares de visitantes e serviu para divulgar o nome e as tradições Antoniocarlenses. Valor do Convênio: R\$2.500,00 (Dois mil e quinhentos reais). Prazo de validade do convênio: 31/12/2011, ou até a aprovação da prestação de contas. Antônio Carlos, 06/07/2011.

Extrato de Termo de Convênio Nº 006/2011

PREFEITURA MUNICIPAL DE ANTÔNIO CARLOS/SC
EXTRATO DE TERMO DE CONVÊNIO

Termo de Convênio nº 006/2011. Convenientes: Município de Antônio Carlos e Sindicato dos Trabalhadores Rurais de Antônio Carlos, com sede na Rua Daniel Petry, n.º 605, Centro, Antônio Carlos/SC, inscrita no CNPJ n.º 82.507.237/0001-28, representada neste ato por seu Presidente, Senhor José Gilson Garcia. Objeto: Prestar subvenção social à Beneficiária destinada à organização e custos a serem realizados na festa do Colono de 2011, a ser realizada neste mês de julho, festa esta que atrai milhares de visitantes e serve para divulgar o nome e as tradições Antoniocarlenses. Valor do Convênio: R\$2.500,00 (Dois mil e quinhentos reais). Prazo de validade do convênio: 31/12/2011, ou até a aprovação da prestação de contas. Antônio Carlos, 06/07/2011.

Extrato de Termo de Convênio Nº 007/2011

PREFEITURA MUNICIPAL DE ANTÔNIO CARLOS/SC
EXTRATO DE TERMO DE CONVÊNIO

Termo de Convênio nº 007/2011. Convenientes: Município de Antônio Carlos e Sociedade Esportiva Recreativa Cruzeiro, com sede na Rua Antônio Pedro Scherer, n.º s/nº, Santa Maria, Antônio Carlos/SC, inscrita no CNPJ n.º 83.845.743/0001-90, representada neste ato por seu Presidente, Senhor Judenei Francisco Kretzer. Objeto: Prestar subvenção social à Beneficiária destinada à organização e custos a serem realizados na festa da Cachaça de 2011, a ser realizada neste mês de Agosto, festa esta que atrai milhares de visitantes e serve para divulgar o nome e as tradições Antoniocarlenses. Valor do Convênio: R\$2.500,00 (Dois mil e quinhentos reais). Prazo de validade do convênio: 31/12/2011, ou até a aprovação da prestação de contas. Antônio Carlos, 06/07/2011.

Decreto Nº 075/2011

DECRETO Nº 075/2011

Abre Crédito Adicional Suplementar - Excesso de Arrecadação no Orçamento Programa de 2011.

GERALDO PAULI, Prefeito Municipal de Antônio Carlos, no uso de suas atribuições e de conformidade com a Lei nº. 1303/10 de 14 de Dezembro de 2010.

DECRETA:

Artigo 1º - Fica aberto no corrente exercício Crédito no valor de R\$ 20.000,00 para as seguintes dotações orçamentárias:

08 - SECRETARIA DA IND., COM., TURISMO E ESPORTE
08.01 - SECRETARIA DA IND., COM., TURISMO E ESPORTE
08.01.27.812.0004.2.019-3.3.90.00.00.00.00.00 - Aplicações Diretas R\$ 20.000,00

Artigo 2º - Para atendimento da Suplementação que trata o artigo anterior, serão utilizados recursos provenientes da anulação parcial e/ou total das seguintes dotações orçamentárias:

Subtrair excesso de arrecadação R\$ 20.000,00

Artigo 3º - Este Decreto entra em vigor na data de sua publicação, revogadas as disposições em contrário.

Antônio Carlos, em 18 de Julho de 2011.

GERALDO PAULI

Prefeito Municipal

Publicado o presente Decreto na Secretaria da Prefeitura Municipal de Antônio Carlos, em 18 de Julho de 2011.

MAURO CEZAR DA SILVEIRA

Secretário de Administração e Finanças

Extrato de Decisão - Processo Licitatório 040/2011

EXTRATO DE DECISÃO

Processo Licitatório nº: 040/2011; Tomada de Preços nº: 007/2011; Objeto: Contratação de empresa especializada para execução de serviços de construção do Centro de Educação Infantil - Programa PROINFANCIA no Município de Antônio Carlos/SC. Extrato da decisão: "() Assim, entendo que, não havendo provas no processo de que houve a convocação para a assinatura do contrato dentro do prazo de 60 (sessenta) dias, é justa a solicitação da peticionante de se ver liberada dos compromissos assumidos, sem a aplicação de qualquer penalidade. Destarte, determino a revogação da presente licitação, forte no contido no §2º do art. 64 da Lei Federal 8.666/93, in fine, determinando a repetição do presente certame."

Antônio Carlos, 19 de Julho de 2011.

GERALDO PAULI

Prefeito Municipal

Arroio Trinta

PREFEITURA

Decreto Nº 1412, de 18 de julho de 2011.

DECRETO Nº 1412, de 18 de julho de 2011.

Dispõe sobre Abertura de Crédito Adicional Suplementar, e dá outras providências.

O Prefeito Municipal DE ARROIO TRINTA, Estado de Santa Catarina, no uso de suas atribuições legais, e em conformidade com o que estabelece o artigo 6º, item I e III da Lei nº 1.502 de 08/10/2010,

DECRETA:

Art. 1º Fica o departamento de contabilidade da Prefeitura

Municipal de Arroio Trinta, autorizado a abrir crédito adicional suplementar no valor de R\$ 102.670,00 (Cento e dois mil seiscentos e setenta reais), na dotação orçamentária a seguir discriminada:

02 CHEFIA DO EXECUTIVO
02.07 SEC. DA INDUSTRIA E COMERCIO
02.07.23 COMERCIO E SERVIÇOS
02.07.23.695 TURISMO
02.07.23.695.2301 PROMOÇÃO DO TURISMO
02.07.23.695.2301.1061 INFRAESTRUTURA TURISTICA
44900000-0124-054 Aplicações Diretas R\$ 97.500,00
44900000-0100-000 Aplicações Diretas R\$ 5.170,00
TOTAL SUPLEMENTADO R\$ 102.670,00

Art. 2º Para suporte do crédito adicional suplementar de que trata o artigo 1º deste decreto, ficam utilizados no mesmo valor os seguintes recursos:

§1º. R\$ 97.500,00 (Noventa e sete mil e quinhentos reais), por conta do Convênio Siconv nº. 754912/2010, firmado entre o Município de Arroio Trinta e o Ministério do Turismo, na Fonte de Recursos 00024 - Transferência de Convênios Outros, Destinação dos Recursos 054 - Transferência de Convênios da União.

§2º. R\$ 5.170,00 (Cinco mil cento e setenta reais), por conta do Superávit Financeiro do Balanço do exercício de 2010, da Prefeitura Municipal de Arroio Trinta, na Fonte 00000 - Recursos Ordinários, Destinação dos Recursos 000 - Sem detalhamento de destinação de recursos, conforme demonstrativo do anexo 14 de Lei nº. 4320/64 - Balanço Patrimonial.

Art. 3º Este decreto entra e vigor na data de sua publicação.

Art. 4º Ficam revogadas as disposições em contrário.

Arroio Trinta - SC, 18 de julho de 2011.
CLAUDIO SPRICIGO
Prefeito Municipal

Este decreto foi publicado nesta Secretaria de Administração em 18 de julho de 2011.

NELSON CAMPAGNIN
Secretário Municipal de Administração

Decreto Nº 1413, de 18 de julho de 2011.

DECRETO Nº 1413, de 18 de julho de 2011.

Dispõe sobre Abertura de Crédito Adicional Suplementar, e dá outras providências.

O Prefeito Municipal DE ARROIO TRINTA, Estado de Santa Catarina, no uso de suas atribuições legais, e em conformidade com o que estabelece o artigo 6º, item II da Lei nº 1.502 de 08/10/2010,

DECRETA:

Art. 1º Fica o departamento de contabilidade da Prefeitura Municipal de Arroio Trinta, autorizado a abrir crédito adicional suplementar no valor de R\$ 7.700,00 (Sete mil e setecentos reais), na dotação orçamentária a seguir discriminada:

03 FUNDO MUNICIPAL DE SAÚDE
03.01 FUNDO MUNICIPAL DE SAÚDE
03.01.10 SAÚDE
03.01.10.301 ATENÇÃO BÁSICA
03.01.10.301.1001 SAÚDE PARA TODOS
03.01.10.301.1001.2020 MAN. DA ATENÇÃO BÁSICA
33900000-0164-008 Aplicações Diretas R\$ 7.700,00
TOTAL SUPLEMENTADO R\$ 7.700,00

Art. 2º Para suporte do crédito adicional suplementar de que trata o artigo 1º deste decreto, ficam utilizados no mesmo valor os seguintes recursos:

Parágrafo Único. R\$ 7.700,00 (Sete mil, e setecentos reais), por conta da anulação da seguinte dotação orçamentária:

03 FUNDO MUNICIPAL DE SAÚDE
03.01 FUNDO MUNICIPAL DE SAÚDE
03.01.10 SAÚDE
03.01.10.301 ATENÇÃO BÁSICA
03.01.10.301.1001 SAÚDE PARA TODOS
03.01.10.301.1001.2020 MAN. DA ATENÇÃO BÁSICA
44900000-0164-008 Aplicações Diretas R\$ 7.700,00
TOTAL ANULADO R\$ 7.700,00

Art. 3º Este decreto entra e vigor na data de sua publicação.

Art. 4º Ficam revogadas as disposições em contrário.

Arroio Trinta - SC, 18 de julho de 2011.
CLAUDIO SPRICIGO
Prefeito Municipal

Este decreto foi publicado nesta Secretaria de Administração em 18 de julho de 2011.

NELSON CAMPAGNIN
Secretário Municipal de Administração

Decreto Nº 1414, de 18 de julho de 2011.

DECRETO Nº 1414, de 18 de julho de 2011.

Autoriza Desmembramento de Área que Especifica.

O Prefeito Municipal DE ARROIO TRINTA, Estado de Santa Catarina, no uso de suas atribuições legais, e em conformidade com o dispositivo no artigo 100, Inciso VII da Lei Orgânica do Município, e demais normas legais aplicáveis à matéria,

DECRETA:

Art. 1º Fica autorizado o Chefe do Poder Executivo Municipal a promover o desmembramento de uma área urbana com área total de 1.453,52m², localizado na Rua Padre Agostinho, nesta cidade de Arroio Trinta, de propriedade do senhor Luiz Henrique Vottri, objeto da matrícula RG nº 24.820 do Cartório de Registro de Imóveis, Comarca de Videira - SC.

§1º. O referido desmembramento será de: área a desmembrar com 482,28m², área destinada prolongamento da servidão existente com 156,17m² e área remanescente com 815,07m².

§2º. A área com 156,17m² (prolongamento da servidão) será anexada com a área remanescente de 815,07m², totalizando uma área de 971,24m².

§3º. O prolongamento da servidão servirá de acesso para os dois imóveis, objeto deste decreto, conforme mapa e memorial descritivo em anexo.

Art. 2º Este decreto entra em vigor na data de sua publicação.

Art. 3º Ficam revogadas as disposições em contrário em especial o Decreto nº 1385/2011.

Arroio Trinta - SC, 18 de julho de 2011.
CLAUDIO SPRICIGO
Prefeito Municipal

Pregão Presencial Nº 0012/2011.
AVISO DE LICITAÇÃO

O Município de Arroio Trinta, Estado de Santa Catarina, através do Fundo Municipal de Saúde, torna público, para o conhecimento dos interessados, que fará realizar licitação, conforme descrição abaixo:

Modalidade: Pregão Presencial nº 0012/2011.

Tipo: Menor preço unitário.

Objeto: Contratação de Serviços de Laboratório para Realização de Exames, aos Municípios Usuários do SUS (Sistema Único de Saúde) do Município de Arroio Trinta.

Regimento: Lei 10.520 de 17 de julho de 2002, Lei 8.666 de 21 de junho de 1993, Consolidada.

Entrega dos Envelopes: Até às 08:45h do dia 03/08/2011.

Abertura dos Envelopes: Às 09:00h do dia 03/08/2011.

Retirada do Edital: O Edital poderá ser consultado e obtido junto ao Departamento de Licitações da Prefeitura Municipal, sito a Rua XV de Novembro, 26, de Segunda a Sexta feira, no horário normal de Expediente.

Informações e esclarecimentos no endereço acima ou pelo fone/fax: (0xx 49) 35356000.

Arroio Trinta, 18 de julho de 2011.

GLOTILDE CASALETTI SARTORI

Secretária Municipal de Saúde

Portaria Nº 147, de 18/07/2011.

PORTARIA Nº 147, de 18/07/2011.

Exonera Servidor Contratado por Prazo Determinado.

CLAUDIO SPRICIGO, Prefeito Municipal de Arroio Trinta, no uso de suas atribuições legais e em conformidade com a Lei Orgânica do Município, e a Lei nº 1043/2005 - Estatuto dos Servidores Públicos Municipais,

RESOLVE:

Artigo 1.º - Exonerar a partir desta data, a servidora municipal, LUCIMARA APARECIDA ALVES, brasileira, solteira, inscrita no CPF sob nº 944.348.679-20 e Identidade nº 3.410.385, residente e domiciliada no Município de Arroio Trinta - SC, admitida por contrato por prazo determinado, pelo período entre 18/03/2011 a 18/07/2011, para exercer a função de AUXILIAR OPERACIONAL II, por 40:00 (quarenta) horas semanais conforme Portaria de Homologação de Contrato de Trabalho nº 100 de 18/03/2011.

Artigo 2.º - Esta Portaria entra em vigor na data de sua publicação, revogadas as disposições em contrário.

Arroio Trinta - SC, 18 de julho de 2011.

CLAUDIO SPRICIGO

Prefeito Municipal

Biguaçu**PREFEITURA****Lei Nº 3078/2011**

LEI Nº 3078/2011

DÁ NOVA REDAÇÃO E INCLUI DISPOSITIVOS NA LEI MUNICIPAL Nº 788, DE 17/08/1993.

LUIZ ROBERTO FEUBAK, PRESIDENTE DA CÂMARA MUNICIPAL

DE BIGUAÇU, FAZ SABER A TODOS OS HABITANTES DO MUNICÍPIO QUE A CÂMARA APROVOU E ELE PROMULGA A SEGUINTE LEI:

Art. 1º Fica suprimido os §§ 1º e 2º do art. 2º, o art. 3º e o parágrafo único do art. 16 da Lei 788/93.

Art. O art. 2º da Lei 788/93, passa a vigorar com a seguinte redação:

Art. 2º O Conselho Tutelar será composto de 5 (cinco) membros titulares e 5 (cinco) suplentes com mandato de três anos, permitida uma reeleição.

Art. 3º O art. 4º da Lei 788/93, passa a vigorar com a seguinte redação:

Art. 4º São requisitos mínimos para candidatar-se e exercer a função de conselheiro tutelar:

I - demonstrar reconhecida idoneidade moral;

II - ter idade superior a 21 (vinte e um) anos;

III - residir no município há 10 anos no mínimo comprovadamente;

IV - demonstrar experiência de 03 (três) anos na promoção, defesa e atendimento dos direitos da criança e do adolescente;

V - 2º grau completo, no mínimo;

VI - Ser inscrito como eleitor no município há 05 (cinco) anos no mínimo;

VII - Ser habilitado para a direção de veículo automotor.

Art. 4º Fica alterado o prazo previsto no art. 8º da Lei 788/93 de 90 para 60 dias, mantendo-se no mais a redação original.

Art. 5º Fica alterado o parágrafo único do art. 18 da Lei 788/93, passando a vigorar com a seguinte redação:

Art. 18 Mantido

Parágrafo Único: Desejando candidatar-se a cargo eletivo da política partidária, deverá afastar-se de suas funções com no mínimo 180 dias de antecedência ao pleito, sob pena de tornar-se inelegível e perder o mandato de conselheiro.

Art. 6º Fica criado o art. 35, com a seguinte redação, passando aquele com este número para 36.

Art. 35 fica o chefe do poder executivo autorizado a contratar 01 (um) psicólogo, 01 (um) advogado, 01 (um) assistente social e 01 (um) auxiliar de serviços gerais, para dotar o conselho tutelar da estrutura mínima de pessoal para bem desenvolver as suas funções.

Sala das sessões em, 15 de Julho de 2011.

VEREADOR LUIZ ROBERTO FEUBAK

Presidente

Lei Nº 3077/2011

LEI Nº 3077/2011

DISPÕE SOBRE A GRATIFICAÇÃO DE FUNÇÃO AO MÉDICO ESPECIALISTA E A SERVIDOR QUE DESEMPENHAR FUNÇÃO RELACIONADA AOS SERVIÇOS RELATIVOS AO BLOCO DE ATENÇÃO DE MÉDIA E ALTA COMPLEXIDADE AMBULATORIAL E HOSPITALAR E DÁ OUTRAS PROVIDÊNCIAS.

O PRESIDENTE DA CÂMARA MUNICIPAL FAZ SABER QUE A CÂMARA DE VEREADORES APROVOU E EU PROMULGO A SEGUINTE LEI:

Art. 1º - Fica autorizado o Chefe do Poder Executivo a conceder gratificação de função, denominadas "FG-Esp", aos Médicos do quadro de servidores da Secretaria Municipal de Saúde, em valor equivalente a R\$ 2.000,00 (dois mil reais) e aos odontólogos no valor de R\$ 600,00 (seiscentos reais), que estiverem no exercício da especialidade, considerando os seguintes requisitos.

I - prestação de atividades restrita aos serviços e ações de média

e alta complexidade desenvolvidas nos ambulatorios e ambientes hospitalares;

II - assiduidade a ser apurada mensalmente, mediante relatório do superior imediato, quando impossível fazê-lo por processo eletrônico infenso a intervenção capaz de lhe alterar os registros, desde que alcançado o índice de cem por cento da execução das tarefas exigidas, sob pena de perda da referida gratificação, além de desconto nos dias não trabalhados e somente pago no mês seguinte ao mês do exercício apurado;

III - qualidade do serviço prestado, a ser apurada, mensalmente, pelo superior imediato do servidor.

IV - Fixar a hora do plantão em R\$ 55,00 (cinquenta e cinco reais), valor este condizente com a realidade de mercado e com as pesadas responsabilidades dos profissionais da unidade de saúde.

Art. 2º - Fica autorizado o Chefe do Poder Executivo a conceder 02 (duas) gratificações de função, denominadas "FG-MAC" a servidores efetivos da Secretaria Municipal de Saúde, em valor equivalente a R\$ 450,00 (quatrocentos e cinquenta reais), que desempenham suas funções relacionadas aos serviços relativos ao Bloco de Atenção de Média e Alta Complexidade Ambulatorial e Hospitalar.

Art. 3º O pagamento das gratificações de que trata esta lei será realizado com recursos financeiros Federais destinados ao Bloco de Atenção de Média e Alta Complexidade Ambulatorial e Hospitalar, conforme portaria n. 204/GM de 29 de janeiro de 2007, do Ministério da Saúde, condicionado ao repasse da verba por parte do Ministério da Saúde.

Art. 4º - Esta lei entrará em vigor na data de sua publicação, revogadas as disposições em contrário.

Sala das Sessões em, 15 de Julho de 2011.
VEREADOR LUIZ ROBERTO FEUBAK
Presidente

Aviso de Pregão Presencial 13/2011-FMA

ESTADO DE SANTA CATARINA
MUNICÍPIO DE BIGUAÇU
SECRETARIA DE ADMINISTRAÇÃO
GERÊNCIA DE COMPRAS, LICITAÇÕES E CONTRATOS
AVISO DE PREGÃO PRESENCIAL 13/2011-FMA

OBJETO: aquisição de sacos de lixo para serem usados na praça Nereu Ramos - Centro- Biguaçu.

Data da abertura da documentação e proposta de preços: 04/08/2011 às 16:00 hrs. Local para obtenção do edital: Setor de Licitação da PMB, mediante a apresentação de um CD ou pen-drive.
Maiores informações poderão ser obtidas pelo fone: 48- 3279-8010, 8020 e 8048.

Biguaçu, 18 de julho de 2011.
JOSÉ CASTELO DESCHAMPS
Prefeito Municipal

Aviso de Pregão Presencial 143/2011-PMB

ESTADO DE SANTA CATARINA
MUNICÍPIO DE BIGUAÇU
SECRETARIA DE ADMINISTRAÇÃO
GERÊNCIA DE COMPRAS, LICITAÇÕES E CONTRATOS
AVISO DE PREGÃO PRESENCIAL 143/2011-PMB

OBJETO: aquisição de material de construção para manutenção

de ruas, pavimentos e drenagem pluvial nas ruas do Município de Biguaçu.

Data da abertura da documentação e proposta de preços: 03/08/2011 às 14:00 hrs. Local para obtenção do edital: Setor de Licitação da PMB, mediante a apresentação de um CD ou pen-drive.

Maiores informações poderão ser obtidas pelo fone: 48- 3279-8010, 8020 e 8048.

Biguaçu, 18 de julho de 2011.
JOSÉ CASTELO DESCHAMPS
Prefeito Municipal

Aviso de Pregão Presencial 148/2011-PMB

ESTADO DE SANTA CATARINA
MUNICÍPIO DE BIGUAÇU
SECRETARIA DE ADMINISTRAÇÃO
GERÊNCIA DE COMPRAS, LICITAÇÕES E CONTRATOS
AVISO DE PREGÃO PRESENCIAL 148/2011-PMB

OBJETO: aquisição de bandeiras para solenidades realizadas pela Prefeitura Municipal de Biguaçu.

Data da abertura da documentação e proposta de preços: 03/08/2011 às 16:00 hrs. Local para obtenção do edital: Setor de Licitação da PMB, mediante a apresentação de um CD ou pen-drive.

Maiores informações poderão ser obtidas pelo fone: 48- 3279-8010, 8020 e 8048.

Biguaçu, 18 de julho de 2011.
JOSÉ CASTELO DESCHAMPS
Prefeito Municipal

Aviso de Pregão Presencial 159/2011-PMB

ESTADO DE SANTA CATARINA
MUNICÍPIO DE BIGUAÇU
SECRETARIA DE ADMINISTRAÇÃO
GERÊNCIA DE COMPRAS, LICITAÇÕES E CONTRATOS
AVISO DE PREGÃO PRESENCIAL 159/2011-PMB

OBJETO: aquisição de materiais de construção para ampliação e reforma da rede de drenagem pluvial da Rua Rosa no Bairro Prado de Baixo neste Município.

Data da abertura da documentação e proposta de preços: 04/08/2011 às 14:00 hrs. Local para obtenção do edital: Setor de Licitação da PMB, mediante a apresentação de um CD ou pen-drive.

Maiores informações poderão ser obtidas pelo fone: 48- 3279-8010, 8020 e 8048.

Biguaçu, 18 de julho de 2011.
JOSÉ CASTELO DESCHAMPS
Prefeito Municipal

Revogação do Processo Licitatório PP129/2011-PMB

ESTADO DE SANTA CATARINA
MUNICÍPIO DE BIGUAÇU
SECRETARIA DE ADMINISTRAÇÃO
GERÊNCIA DE COMPRAS, LICITAÇÕES E CONTRATOS
AVISO DE REVOGAÇÃO DO PROCESSO LICITATÓRIO PP129/2011-PMB

O Prefeito Municipal em Exercício, Senhor Ramon Wollinger, torna público para conhecimento de todos os interessados, a Revogação

do Processo Licitatório PP129-2011-PMB, que tem por objeto "aquisição de concreto usinado para uso na pavimentação de ruas e implantação de drenagem pluvial no Município de Biguaçu", tendo em vista que o valor apresentado pela empresa participante ficou acima do valor referência orçado pela PMB.

Biguaçu, 18 de julho de 2011.
RAMON WOLLINGER
Prefeito Municipal em Exercício

Braço do Trombudo

PREFEITURA

Tomada de Preço 3/2011

PROCESSO ADMINISTRATIVO 41/2011
EDITAL DE LIC. TOMADA DE PREÇO 3/2011

O Município de Braço do Trombudo SC, torna público para conhecimento dos interessados que as 10:00 horas do dia 09.08.2011, estará selecionando a melhor proposta para contratação de empresa de engenharia especializada para execução dos serviços de coleta dos resíduos sólidos urbanos, transporte até a estação de triagem municipal, transbordo dos resíduos triados, transporte até o aterro sanitário, tratamento e destinação final, serviços gerais de engenharia para acompanhamento, adequação, treinamento, gerenciamento de estação de triagem do município. Maiores informações e o Edital Completo serão fornecidos pelo departamento de licitação, da Prefeitura Municipal pelo fone 47 35470179.

Braço do Trombudo, em 19 de julho de 2011.
NILDO MELMESTET
Prefeito em Exercício

Caçador

PREFEITURA

Ata 80-2011 PREFEITURA

Ata nº 80/2011 - PREGÃO PRESENCIAL Nº 32/2011 - Registro de preços para aquisição de tintas e solventes destinados a manutenção da Secretaria de Infraestrutura. Fornecedor: CAPRI TINTAS LTDA ME - Caçador - SC. Prazo: 12 meses.

| ITEM | QUANT | UNID | DESCRIÇÃO | MARCA | R\$ UNID | R\$ TOTAL |
|-------------|-------|---------|----------------------|----------------|----------|------------|
| 02 | 100 | PACOTE | ESTOPA PACOTE 150 GR | CASA DA ESTOPA | 1,30 | 130,00 |
| 06 | 50 | UNIDADE | PINCEL 395 4" | ATLAS | 5,70 | 285,00 |
| 07 | 50 | UNIDADE | PINCEL 395 2" | ATLAS | 2,80 | 140,00 |
| 08 | 50 | UNIDADE | PINCEL 395 1" | ATLAS | 1,70 | 85,00 |
| TOTAL GERAL | | | | | | R\$ 640,00 |

Ata 81-2011 PREFEITURA

Ata nº 81/2011 - PREGÃO PRESENCIAL Nº 32/2011 - Registro de preços para aquisição de tintas e solventes destinados a manutenção da Secretaria de Infraestrutura. Fornecedor: MADETINTAS LTDA ME - Rio Negrinho - SC. Prazo: 12 meses.

| ITEM | QUANT | UNID | DESCRIÇÃO | MARCA | RS UNID | R\$ TOTAL |
|-------------|-------|---------|---|--------------|---------------|-----------|
| 01 | 20 | GALÃO | THINNER 2900 3,6 LTS | MADE-QUIMICA | 21,00 | 420,00 |
| 03 | 200 | UNIDADE | ROLO KIT (CABO + ROLO) 1228 | CONDOR | 9,90 | 1.980,00 |
| 04 | 200 | UNIDADE | ROLO 306/15 | CONDOR | 5,00 | 1.000,00 |
| 05 | 200 | UNIDADE | ROLO 303/9 | CONDOR | 6,00 | 1.200,00 |
| 09 | 150 | LATA | TINTA ACR. STD AMARELO PADRÃO VIÁRIA, 18 LTS | SHOW | 60,00 | 9.000,00 |
| 10 | 100 | LATA | TINTA ACR STD CONCRETO, 18 LTS | SHOW | 60,00 | 6.000,00 |
| 11 | 150 | LATA | TINTA ACR. STD BRANCA PADRÃO VIÁRIA, 18 LTS | SHOW | 60,00 | 9.000,00 |
| 12 | 50 | GALÃO | SOLVENTE P/ TINTA VIÁRIA 18 LTS | MADE-QUIMICA | 90,00 | 4.500,00 |
| 13 | 200 | GALÃO | TINTA BRANCA DEMARC. VIÁRIA, BASE SOLVENTE 18 LTS ESPECIFICAÇÃO ABTN - NBR 11.862 | MADEVIA | 116,00 | 23.200,00 |
| 14 | 200 | GALÃO | TINTA AMARELA DEMARC. VIÁRIA BASE SOLVENTE 18LTS ESPECIFICAÇÃO ABTN - NBR 11.862 | MADEVIA | 125,00 | 25.000,00 |
| 15 | 100 | GALÃO | TINTA PRETA DEMARC. VIÁRIA BASE SOLVENTE 18LTS ESPECIFICAÇÃO ABTN - NBR 11.862 | MADEVIA | 123,00 | 12.300,00 |
| TOTAL GERAL | | | | | R\$ 93.600,00 | |

Campo Alegre

PREFEITURA

Pregão Presencial Nº 57/2011

MUNICÍPIO DE CAMPO ALEGRE-SC
RESUMO EDITAL DE PROCESSO LICITATÓRIO
PREGÃO PRESENCIAL Nº 57/2011

Objeto: A licitação tem como objeto a de tubos e materiais para implantação de rede coletora de esgoto sanitário nos Bairros Cascatas, Belo Horizonte e Centro;

| Item | Qtde | Unid | Descrição | Valor Unitário Estimado | Valor Total Estimado |
|----------------------------|------|------|--------------------------------------|-------------------------|----------------------|
| 01 | 75 | Pç | Tee - bitola 100mm | 4,17 | 312,75 |
| 02 | 50 | Pç | Junção simples - bitola 100mm | 6,99 | 349,50 |
| 03 | 20 | Pç | Curva 45° - bitola 100 mm | 13,10 | 262,00 |
| 04 | 20 | Pç | Curva 90° - bitola 100mm | 5,67 | 113,40 |
| 05 | 234 | Pç | *Tubo pvc - bitola 100mm | 35,00 | 8.190,00 |
| 06 | 5 | Pç | Tee de inspeção - bitola 100 x 75 mm | 6,80 | 34,00 |
| 07 | 2 | Pç | Junção dupla - bitola 100mm | 21,41 | 42,82 |
| VALOR GLOBAL (Total Geral) | | | | 9.304,47 | |



Critério julgamento: O critério de julgamento será pelo requisito MENOR PREÇO GLOBAL (Total Geral).

- DATA, HORÁRIO E LOCAL PARA A ENTREGA DOS ENVELOPES COM A DOCUMENTAÇÃO E PROPOSTAS: ATÉ AS 09 HORAS E 45 MINUTOS, DO DIA 29/07/2011, NO PROTOCOLO DA PREFEITURA MUNICIPAL DE CAMPO ALEGRE, sito a Rua Cel. Bueno Franco, 292, em Campo Alegre-SC.

Obs: A entrega dos envelopes no Serviço de Protocolo do Município é de total responsabilidade da empresa licitante, excluindo a responsabilidade do Município em receber os envelopes via Correios ou por outro meio, assim como de controlar a tramitação dos documentos até o Serviço de Protocolo do Município.

- DATA, HORÁRIO E LOCAL PARA INÍCIO DA REALIZAÇÃO DA SESSÃO PÚBLICA DO PREGÃO

DIA: 29/07/2011

HORA: 10 HORAS

LOCAL: PREFEITURA MUNICIPAL DE CAMPO ALEGRE, sito a Rua Cel. Bueno Franco, 292, em Campo Alegre-SC.

- As despesas oriundas da contratação correrão por conta da seguinte dotação orçamentária:

Entidade: 1 - Prefeitura Municipal de Campo Alegre; Órgão: 13.00

- Secretaria Municipal de Saneamento Ambiental; Unidade: 13.01

- Serviço de Saneamento Ambiental; Função: 17 - Saneamento; Subfunção: 512 - Saneamento Básico Urbano; Programa: 77

- Águas de Campo Alegre; Projeto: 2.124 - Manutenção e Conservação das Atividades da Secretaria de Saneamento; Elemento de Despesa: 33.90.30.00.00.00.00 - Material de Consumo; Recurso: 0.1.0766 - Recursos Saneamento Básico (valor reservado R\$ 9.304,47).

O edital na íntegra está disponível no site do Município: www.campoalegre.sc.gov.br.

Qualquer informação, alteração, anulação, revogação ou complemento ao edital será disponibilizado no site do Município (www.campoalegre.sc.gov.br), e é de total responsabilidade da empresa participante a verificação no mesmo.

Campo Alegre, 18 de julho de 2011.

VILMAR GROSSKOPF

Prefeito Municipal

Portaria Nº 8.282 de 15 de Julho de 2011

GABINETE DO PREFEITO

PORTARIA Nº 8.282 DE 15 DE JULHO DE 2011

CONCEDE PROGRESSÃO HORIZONTAL POR DESEMPENHO AO SERVIDOR PÚBLICO MUNICIPAL.

O Prefeito Municipal de Campo Alegre, Estado de Santa Catarina, no uso das atribuições que lhe são conferidas por Lei, em especial ao Artigo 333, da Lei Complementar Municipal nº 006 de 19 de setembro de 2002; RESOLVE:

Art.1º) Conceder Progressão Horizontal por Desempenho a Servidora Pública Municipal - Agente Operacional I - IDALETE UHLIG FUCKNER, Matrícula Funcional nº 343, Registro no Sistema Sob nº 352700, lotada na Secretaria Municipal de Educação.

Art.2º) A Progressão que trata o Artigo anterior desta Portaria dá-se em razão de Progressão obtida pela avaliação por desempenho, passando do Nível 1 Sub-Nível 12, Referência C para Nível 1 Sub-Nível 12 Referência D no valor de R\$ 701,17 (setecentos e um reais, dezessete centavos) mensais, do Anexo V - Tabela Salarial da Lei Complementar Municipal nº 006, a partir de 08 de julho de 2010.

Parágrafo único: Na folha de pagamento do mês de julho de 2011, será pago o valor de R\$ 72,74 (setenta e dois reais, setenta e quatro centavos), correspondente ao valor da Progressão concedida a

partir do mês de Julho de 2010, correspondente aos meses de julho/2010; Agosto/2010; Setembro/2010 e Outubro/2010, já descontado o valor de R\$ 8,98 (oito reais, noventa e oito centavos), referente a contribuição da Servidora ao IPRECAL. O valor de R\$ 17,97 (dezesete reais, e noventa e sete centavos) refere-se a Contribuição Patronal ao IPRECAL.

Art.3º) Esta Portaria entra em vigor na data de sua publicação, com efeitos retroativos à 08 de julho de 2010.

Art.3º) Revogadas as demais disposições em contrário.

Gabinete do Prefeito Municipal de Campo Alegre/SC, 15 de julho de 2011.

VILMAR GROSSKOPF

Prefeito Municipal

AURIENE ROEPKE

Secretária Municipal de Administração Interina

Publicada e registrada na forma da Lei Municipal nº 2.416 em: 15/07/2011

PEDRO FAGUNDES DOS SANTOS JUNIOR

Chefe de Gabinete do Prefeito

Campos Novos

PREFEITURA

Extrato de Contrato 52/2011 Processo 18/2011

EXTRATO DE CONTRATO 52/2011 PROCESSO 18/2011

EXTRATO DE CONTRATO PROCESSO 18/2011

CONTRATANTE: FUNDO MUNICIPAL DE SAÚDE DE CAMPOS NOVOS

CONTRATADA: PROHOSPITAL SUL COM. DE MAT. MEDICOS E ODONTOL LTDA

OBJETO: AQUISIÇÃO DE MATERIAIS ODONTOLÓGICOS PARA USO NA SECRETARIA MUNICIPAL DE SAÚDE E ESTRATÉGIA SAÚDE DA FAMÍLIA.

VALOR: R\$ 4.288,20 (QUATRO MIL QUATROSCENTOS E TRINTA REAIS E DEZESSETE CENTAVOS).

DATA: 18/05/2011

VIGÊNCIA: 31/12/2011

CONTRATO Nº 52/2011

Extrato de Contrato 53/2011 Processo 18/2011

EXTRATO DE CONTRATO 53/2011 PROCESSO 18/2011

EXTRATO DE CONTRATO PROCESSO 18/2011

CONTRATANTE: FUNDO MUNICIPAL DE SAÚDE DE CAMPOS NOVOS

CONTRATADA: SILMES COM. DE PRODUTOS ODONTOLÓGICOS LTDA ME

OBJETO: AQUISIÇÃO DE MATERIAIS ODONTOLÓGICOS PARA USO NA SECRETARIA MUNICIPAL DE SAÚDE E ESTRATÉGIA SAÚDE DA FAMÍLIA.

VALOR: R\$ 369,00 (TREZENTOS E SESSENTA E NOVE REAIS).

DATA: 18/05/2011

VIGÊNCIA: 31/12/2011

CONTRATO Nº 53/2011

Extrato de Contrato 54/2011 Processo 19/2011

EXTRATO DE CONTRATO 54/2011 PROCESSO 19/2011
EXTRATO DE CONTRATO PROCESSO 19/2011

CONTRATANTE: FUNDO MUNICIPAL DE SAÚDE DE CAMPOS NOVOS

CONTRATADA: AP OESTE DISTRIBUIDORA DE ALIMENTOS LTDA.
.OBJETO: GENEROS ALIMENTICIOS PERECIVEIS E NÃO PERECIVEIS, MATERIAL DE HIGIENE E LIMPEZA, PARA USO NA SECRETARIA MUNICIPAL DE SAUDE, CAPS E PROGRAMAS SAUDE DA FAMILIA.

VALOR: R\$ 7.282,35 (SETE MIL DUZENTOS E OITENTA E DOIS REAIS E TRINTA E CINCO CENTAVOS).

DATA: 23/05/2011

VIGÊNCIA: 31/12/2011

CONTRATO Nº 54/2011

Extrato de Contrato 55/2011 Processo 19/2011

EXTRATO DE CONTRATO 55/2011 PROCESSO 19/2011
EXTRATO DE CONTRATO PROCESSO 19/2011

CONTRATANTE: FUNDO MUNICIPAL DE SAÚDE DE CAMPOS NOVOS

CONTRATADA: COOPERATIVA REGIONAL AGROPECUÁRIA DE CAMPOS NOVOS LTDA.

.OBJETO: GENEROS ALIMENTICIOS PERECIVEIS E NÃO PERECIVEIS, MATERIAL DE HIGIENE E LIMPEZA, PARA USO NA SECRETARIA MUNICIPAL DE SAUDE, CAPS E PROGRAMAS SAUDE DA FAMILIA.

VALOR: R\$ 9.840,85 (NOVE MIL OITOCENTOS E QUARENTA REAIS E OITENTA E CINCO CENTAVOS).

DATA: 23/05/2011

VIGÊNCIA: 31/12/2011

CONTRATO Nº 55/2011

Extrato de Contrato 56/2011 Processo 19/2011

EXTRATO DE CONTRATO 56/2011 PROCESSO 19/2011
EXTRATO DE CONTRATO PROCESSO 19/2011

CONTRATANTE: FUNDO MUNICIPAL DE SAÚDE DE CAMPOS NOVOS

CONTRATADA: COR E ARTE COMERCIO E DISTRIBUIDORA LTDA
.OBJETO: GENEROS ALIMENTICIOS PERECIVEIS E NÃO PERECIVEIS, MATERIAL DE HIGIENE E LIMPEZA, PARA USO NA SECRETARIA MUNICIPAL DE SAUDE, CAPS E PROGRAMAS SAUDE DA FAMILIA.

VALOR: R\$ 12.366,85 (DOZE MIL TREZENTOS E SESENTA E SEIS REAIS E OITENTA E CINCO CENTAVOS).

DATA: 23/05/2011

VIGÊNCIA: 31/12/2011

CONTRATO Nº 56/2011

Extrato de Contrato 57/2011 Processo 19/2011

EXTRATO DE CONTRATO 57/2011 PROCESSO 19/2011
EXTRATO DE CONTRATO PROCESSO 19/2011

CONTRATANTE: FUNDO MUNICIPAL DE SAÚDE DE CAMPOS NOVOS

CONTRATADA: OBJETIVA COMERCIO DE EQUIPAMENTOS LTDA ME

.OBJETO: GENEROS ALIMENTICIOS PERECIVEIS E NÃO PERECIVEIS, MATERIAL DE HIGIENE E LIMPEZA, PARA USO NA SECRETARIA MUNICIPAL DE SAUDE, CAPS E PROGRAMAS SAUDE DA FAMILIA.

VALOR: R\$ 5.798,50 (CINCO MIL SETESCENTOS E NOVENTA E

OITO REAIS E CINQUENTA CENTAVOS).

DATA: 23/05/2011

VIGÊNCIA: 31/12/2011

CONTRATO Nº 57/2011

Extrato de Contrato 58/2011 Processo 20/2011

EXTRATO DE CONTRATO 58/2011 PROCESSO 20/2011
EXTRATO DE CONTRATO PROCESSO 20/2011

CONTRATANTE: FUNDO MUNICIPAL DE SAÚDE DE CAMPOS NOVOS

CONTRATADA: AUTOSHOW GM COMERCIO DE VEICULOS LTDA.
.OBJETO: VEICULO FABRICAÇÃO NACIONAL, CARROCERIA SEDAN, ANO E MODELO 2011, COM 04 (QUATRO) PORTAS, 0 KM, NA COR BRANCA,
VALOR: R\$ 34.150,00 (TRINTA E QUATRO MIL CENTO E CINQUENTA REAIS).

DATA: 26/05/2011

VIGÊNCIA: 31/12/2011

CONTRATO Nº 58/2011

Extrato de Contrato 59/2011 Processo 21/2011

EXTRATO DE CONTRATO 59/2011 PROCESSO 21/2011
EXTRATO DE CONTRATO PROCESSO 21/2011

CONTRATANTE: FUNDO MUNICIPAL DE SAÚDE DE CAMPOS NOVOS

CONTRATADA: ALEXANDRA DOS PASSOS.

.OBJETO: MATERIAIS DE EXPEDIENTE PARA USO NA SECRETARIA MUNICIPAL DE SAÚDE, CAPS E ESTRATEGIAS SAUDE DA FAMILIA.

VALOR: R\$ 866,40 (OITOCENTOS E SESENTA E SEIS REAIS E QUARENTA CENTAVOS).

DATA: 30/05/2011

VIGÊNCIA: 31/12/2011

CONTRATO Nº 59/2011

Extrato de Contrato 60/2011 Processo 21/2011

EXTRATO DE CONTRATO 60/2011 PROCESSO 21/2011
EXTRATO DE CONTRATO PROCESSO 21/2011

CONTRATANTE: FUNDO MUNICIPAL DE SAÚDE DE CAMPOS NOVOS

CONTRATADA: COR E ARTE COMERCIO E DISTRIBUIDORA LTDA
.OBJETO: MATERIAIS DE EXPEDIENTE PARA USO NA SECRETARIA MUNICIPAL DE SAÚDE, CAPS E ESTRATEGIAS SAUDE DA FAMILIA.

VALOR: R\$ 7.057,41 (SETE MIL E CINQUENTA E SETE REAIS E QUARENTA E UM CENTAVOS).

DATA: 30/05/2011

VIGÊNCIA: 31/12/2011

CONTRATO Nº 60/2011

Extrato de Contrato 61/2011 Processo 21/2011

EXTRATO DE CONTRATO 61/2011 PROCESSO 21/2011
EXTRATO DE CONTRATO PROCESSO 21/2011

CONTRATANTE: FUNDO MUNICIPAL DE SAÚDE DE CAMPOS NOVOS

CONTRATADA: DIPAR DIST. DE PAPEIS E REVISTAS LTDA
.OBJETO: MATERIAIS DE EXPEDIENTE PARA USO NA SECRETARIA MUNICIPAL DE SAÚDE, CAPS E ESTRATEGIAS SAUDE DA FAMILIA.

VALOR: R\$ 4.232,00 (QUATRO MIL DUZENTOS E TRINTA E DOIS

REAIS).
DATA: 30/05/2011
VIGÊNCIA: 31/12/2011
CONTRATO Nº 61/2011

Extrato de Contrato 62/2011 Processo 21/2011

EXTRATO DE CONTRATO 62/2011 PROCESSO 21/2011
EXTRATO DE CONTRATO PROCESSO 21/2011

CONTRATANTE: FUNDO MUNICIPAL DE SAÚDE DE CAMPOS NO-
VOS
CONTRATADA: JOSE THIAGO DE SOUZA
.OBJETO: MATERIAIS DE EXPEDIENTE PARA USO NA SECRETARIA MUNICIPAL DE SAÚDE, CAPS E ESTRATEGIAS SAUDE DA FAMILIA.
VALOR: R\$ 416,50 (QUATROCENTOS E DEZESSEIS REAIS E CINQUENTA CENTAVOS).
DATA: 30/05/2011
VIGÊNCIA: 31/12/2011
CONTRATO Nº 62/2011

Extrato de Contrato 63/2011 Processo 21/2011

EXTRATO DE CONTRATO 63/2011 PROCESSO 21/2011
EXTRATO DE CONTRATO PROCESSO 21/2011

CONTRATANTE: FUNDO MUNICIPAL DE SAÚDE DE CAMPOS NO-
VOS
CONTRATADA: PIRAMIDE VIDEO LTDA
.OBJETO: MATERIAIS DE EXPEDIENTE PARA USO NA SECRETARIA MUNICIPAL DE SAÚDE, CAPS E ESTRATEGIAS SAUDE DA FAMILIA.
VALOR: R\$ 629,50 (SEISCENTOS E VINTE E NOVE REAIS E CINQUENTA CENTAVOS).
DATA: 30/05/2011
VIGÊNCIA: 31/12/2011
CONTRATO Nº 63/2011

Extrato de Contrato 64/2011 Processo 21/2011

EXTRATO DE CONTRATO 64/2011 PROCESSO 21/2011
EXTRATO DE CONTRATO PROCESSO 21/2011

CONTRATANTE: FUNDO MUNICIPAL DE SAÚDE DE CAMPOS NO-
VOS
CONTRATADA: RAIMOND GUSTAVO DA SILVEIRA
.OBJETO: MATERIAIS DE EXPEDIENTE PARA USO NA SECRETARIA MUNICIPAL DE SAÚDE, CAPS E ESTRATEGIAS SAUDE DA FAMILIA.
VALOR: R\$ 2.002,40 (DOIS MIL E DOIS REAIS E QUARENTA CENTAVOS).
DATA: 30/05/2011
VIGÊNCIA: 31/12/2011
CONTRATO Nº 64/2011

Extrato de Contrato 65/2011 Processo 22/2011

EXTRATO DE CONTRATO 65/2011 PROCESSO 22/2011
EXTRATO DE CONTRATO PROCESSO 22/2011

CONTRATANTE: FUNDO MUNICIPAL DE SAÚDE DE CAMPOS NO-
VOS
CONTRATADA: FUFA - SC DISTRIBUIDORA HOSPITALAR LTDA
.OBJETO: FITAS PARA TESTE DE GLICOSE PARA USO NO FUNDO MUNICIPAL DE SAÚDE, ESTRATEGIAS SAUDE DA FAMILIA E PARA DOAÇÃO AOS PACIENTES DO MUNICÍPIO E FORNECIMENTO EM REGIME DE COMODATO DE 150 APARELHOS GLICOSIMÉTRICOS

COM PILHAS NO APARELHO E 50 PILHAS SOBRESSAIENTES PARA O MESMO APARELHO, PELO PRAZO DE UM ANO.
VALOR: R\$ 15.000,00 (QUINZE MIL REAIS).
DATA: 01/06/2011
VIGÊNCIA: 31/12/2011
CONTRATO Nº 65/2011

Extrato de Contrato 66/2011 Processo 23/2011

EXTRATO DE CONTRATO 66/2011 PROCESSO 23/2011
EXTRATO DE CONTRATO PROCESSO 23/2011

CONTRATANTE: FUNDO MUNICIPAL DE SAÚDE DE CAMPOS NO-
VOS
CONTRATADA: GENETICORP DO BRASIL - COM. DE PRODUTOS HOSPITALARES LTDA
.OBJETO: FRALDAS DESCARTAVEIS GERIATRICAS E INFANTIS PARA POSTERIOR DOAÇÃO A PESSOAS CARENTES.
VALOR: R\$ 16.320,00 (DEZESSEIS MIL, TREZENTOS E VINTE REAIS).
DATA: 01/06/2011
VIGÊNCIA: 31/12/2011
CONTRATO Nº 66/2011

Extrato de Contrato 67/2011 Processo 23/2011

EXTRATO DE CONTRATO 67/2011 PROCESSO 23/2011
EXTRATO DE CONTRATO PROCESSO 23/2011

CONTRATANTE: FUNDO MUNICIPAL DE SAÚDE DE CAMPOS NO-
VOS
CONTRATADA: OBJETIVA COMERCIO DE EQUIPAMENTOS LTDA
ME.OBJETO: FRALDAS DESCARTAVEIS GERIATRICAS E INFANTIS PARA POSTERIOR DOAÇÃO A PESSOAS CARENTES.
VALOR: R\$ 1.251,80 (HUM MIL DUZENTOS E CINQUENTA E UM REAIS E OITENTA CENTAVOS).
DATA: 01/06/2011
VIGÊNCIA: 31/12/2011
CONTRATO Nº 67/2011

Extrato de Contrato 68/2011 Processo 24/2011

EXTRATO DE CONTRATO 68/2011 PROCESSO 24/2011
EXTRATO DE CONTRATO PROCESSO 24/2011

CONTRATANTE: FUNDO MUNICIPAL DE SAÚDE DE CAMPOS NO-
VOS
CONTRATADA: ALTERMED MATERIAL MEDICO HOSPITALAR LTDA
.OBJETO: MATERIAIS E MEDICAMENTOS DESTINADOS A MANUTENÇÃO DOS ATENDIMENTOS DO SAMU - SERVIÇOS DE ATENDIMENTO MOVEL AS URGENCIA
VALOR: R\$ 17.234,63 (DEZESSETE MIL, DUZENTOS E TRINTA E QUATRO REAIS E SESENTA E TRÊS CENTAVOS)
DATA: 08/06/2011
VIGÊNCIA: 31/12/2011
CONTRATO Nº 68/2011

Extrato de Contrato 69/2011 Processo 24/2011

EXTRATO DE CONTRATO 69/2011 PROCESSO 24/2011
EXTRATO DE CONTRATO PROCESSO 24/2011

CONTRATANTE: FUNDO MUNICIPAL DE SAÚDE DE CAMPOS NO-
VOS
CONTRATADA: METROMED COM. DE MATERIAL MEDICO HOSPITALAR LTDA
.OBJETO: MATERIAIS E MEDICAMENTOS DESTINADOS A MANUTENÇÃO DOS ATENDIMENTOS DO SAMU - SERVIÇOS DE

ATENDIMENTO MOVEI AS URGENCIA
VALOR: R\$ 17.711,95 (DEZESSETE MIL SETECENTOS E ONZE REAIS E NOVENTA E CINCO CENTAVOS).
DATA: 08/06/2011
VIGÊNCIA: 31/12/2011
CONTRATO Nº 69/2011

Extrato de Contrato 70/2011 Processo 26/2011

EXTRATO DE CONTRATO 70/2011 PROCESSO 26/2011
EXTRATO DE CONTRATO PROCESSO 26/2011

CONTRATANTE: FUNDO MUNICIPAL DE SAÚDE DE CAMPOS NOVOS
CONTRATADA: CLINICA MEDICA DALL'OGGIO
OBJETO: CONTRATAÇÃO DE SERVIÇOS CLINICO GERAL NA UNIDADE BASICA DE SAUDE CENTRAL.
VALOR: R\$ 6.000,00 (SEIS MIL REAIS).
DATA: 15/06/2011
VIGÊNCIA: 31/12/2011
CONTRATO Nº 70/2011

Extrato de Contrato 71/2011 Processo 27/2011

EXTRATO DE CONTRATO 71/2011 PROCESSO 27/2011
EXTRATO DE CONTRATO PROCESSO 27/2011

CONTRATANTE: FUNDO MUNICIPAL DE SAÚDE DE CAMPOS NOVOS
CONTRATADA: DE MARCO LTDA
OBJETO: FORNECER PEÇAS E SERVIÇOS PARA RECUPERAÇÃO DE VEICULO MASTER MINIBUS 2.5 16V PLACAS MEG 7748 DA SECRETARIA MUNICIPAL DE SAÚDE.
VALOR: R\$ 10.214,35(DEZ MIL, DUZENTOS E QUATORZE REAIS E TRINTA E CINCO CENTAVOS)
DATA: 28/06/2011
VIGÊNCIA: 31/12/2011
CONTRATO Nº 71/2011

Extrato de Contrato 72/2011

EXTRATO DE CONTRATO 72/2011

CONTRATANTE: FUNDO MUNICIPAL DE SAÚDE DE CAMPOS NOVOS
CONTRATADA: ELADIR TEREZINHA MACHADO DEBASTIANI
OBJETO: Locação de uma casa em alvenaria, com área aproximada de 200,00 m2, situada na Rua XV de Novembro, nº 892 nesta cidade, que será destinado ao funcionamento do SAMU - Serviço Medico de Atendimento as Urgências
VALOR: R\$ 1.200,00 (Hum mil e duzentos reais) mensais.
DATA: 01/07/2011
VIGÊNCIA: 31/12/2011
CONTRATO Nº 72/2011

6.317

DECRETO Nº 6.317 DE 11/07/2011
REGULAMENTA A LEI Nº 3.652/2011

Vilibaldo Erich Schmid, Prefeito do Município de Campos Novos, Estado de Santa Catarina, no uso de suas atribuições privativas conferidas pelo Art. 100, inciso VIII da Lei Orgânica, c/c Lei nº 3.454/09 de 22/10/09 (Plano Plurianual), Lei nº 3.519 de 21/05/2010 (Lei de Diretrizes Orçamentárias) e Lei nº 3.582 de 09/12/2010 (Lei Orçamentária),

DECRETA:

Art. 1º. Fica aberto no orçamento do poder executivo, um crédito adicional suplementar no valor de R\$ 2.952.708,20 (dois milhões, novecentos e cinquenta e dois mil, setecentos e oito reais e vinte centavos) nas rubricas constantes no Art. 1º, da Lei nº 3.652/2011.

Art. 2º. Para a cobertura do crédito adicional suplementar previsto no Art. 1º, ficarão anuladas parcialmente as dotações constantes no Art. 2º da referida Lei.

Art. 3º - Este Decreto entra em vigor na data de sua publicação, revogadas as disposições em contrário.

Prefeitura de Campos Novos, registrado e publicado o presente Decreto em, 11 de julho de 2011.
VILIBALDO ERICH SCHMID
Prefeito Municipal

6.324

DECRETO Nº 6.324 DE 15/07/2011
REGULAMENTA A LEI Nº 3.660/2011

Vilibaldo Erich Schmid, Prefeito do Município de Campos Novos, Estado de Santa Catarina, no uso de suas atribuições privativas conferidas pelo Art. 100, inciso VIII da Lei Orgânica,

DECRETA:

Art. 1º - Fica aberto um Crédito Adicional Suplementar no orçamento vigente do FUNDO DE DESENVOLVIMENTO DA AGROPECUÁRIA, no valor de R\$ 57.000,00 (cinquenta e sete mil) na rubrica constante no Art. 1º, da Lei nº 3.660/2011.

Art. 2º - Para a cobertura do crédito adicional suplementar previsto no Art. 1º, serão utilizados os seguintes recursos provenientes de anulação parcial nas dotações orçamentárias constante do Art. 2º da referida Lei.

Art. 3º - Este Decreto entra em vigor na data de sua publicação, revogadas as disposições em contrário.

Prefeitura de Campos Novos, registrado e publicado o presente Decreto em, 15 de julho de 2011.
VILIBALDO ERICH SCHMID
Prefeito Municipal

3.658

LEI Nº 3.658 DE 15/07/2011
AUTORIZA FIRMAR CONVÊNIO COM ENTIDADE QUE MENCIONA E DÁ OUTRAS PROVIDÊNCIAS

Vilibaldo Erich Schmid, Prefeito do Município de Campos Novos, Estado de Santa Catarina, no uso de suas atribuições previstas no Art. 100, inciso VIII da Lei Orgânica,

FAZ SABER A TODOS OS HABITANTES DESTE MUNICÍPIO QUE A CÂMARA MUNICIPAL APROVOU, E ELE SANCIONA A PRESENTE LEI:

Art. 1º. Fica o Chefe do Poder Executivo, autorizado a firmar convênio, através de mútua e ampla colaboração com o Serviço de Apoio as Micro e Pequenas Empresas de Santa Catarina - SEBRAE/SC, entidade de serviço social autônomo sem fins lucrativos, estabelecida à Avenida Rio Branco nº 611, na cidade de Florianópolis, SC.

Art. 2º. O convênio tem por objeto a instalação do "Centro de

Atendimento SEBRAE ao Empreendedor”, no Município de Campos Novos.

§ Único - Integra esta Lei, independentemente de transcrição, o Manual de Articulação, Criação e Funcionamento do Centro de Atendimento SEBRAE ao Empreendedor.

Art. 3º. O prazo de vigência do convênio será por 12 (doze) meses a contar da data da assinatura do convênio, podendo ser prorrogado por sucessivos períodos se for do interesse das partes.

Art. 4º. No âmbito do município, o convênio será coordenado pela Secretaria Municipal de Indústria, Comércio e Turismo.

Art. 5º. O município repassará anualmente ao SEBRAE/SC o valor de R\$ 19.620,00 (dezenove mil e seiscentos e vinte reais), dividido em 12 (doze) parcelas mensais, no valor de R\$ 1.635,00 (um mil, seiscentos e trinta e cinco reais) cada.

Art. 6º. Os encargos decorrentes desta Lei serão suportados por dotações do orçamento vigente consignadas sob a rubrica:

ÓRGÃO: 07 - SECRETARIA DA INDÚSTRIA, COMÉRCIO E TURISMO

UNIDADE: 21 - DEPARTAMENTO DA INDÚSTRIA E COMÉRCIO
PROJ./ATIV.: 2030 - Manutenção do Departamento da Indústria e Comércio

20.3.3.90.00.00.00.00.0.1.0000.0 - Aplicações Diretas

Art. 7º. Esta Lei entra em vigor na data de sua publicação, revogadas disposições em contrário.

Prefeitura de Campos Novos, registrada e publicada a presente Lei em, 15 de julho de 2011.

VILIBALDO ERICH SCHMID
Prefeito Municipal

3.659

LEI Nº 3.659 DE 15/07/2011

AUTORIZA O CHEFE DO PODER EXECUTIVO, COM A INTERVENÇÃO DO SAMAE – SERVIÇO AUTÔNOMO MUNICIPAL DE ÁGUA E ESGOTO, A FIRMAR CONTRATO DE CESSÃO DE USO DE IMÓVEL QUE MENCIONA E DÁ OUTRAS PROVIDÊNCIAS

Vilibaldo Erich Schmid, Prefeito do Município de Campos Novos, Estado de Santa Catarina, no uso de suas atribuições previstas no Art. 100, inciso VIII da Lei Orgânica,

FAZ SABER A TODOS OS HABITANTES DESTA MUNICÍPIO QUE A CÂMARA MUNICIPAL APROVOU, E ELE SANCIONA A PRESENTE LEI:

Art. 1º. Fica o Chefe do Poder Executivo, com a intervenção do Serviço Autônomo Municipal de Água e Esgoto, autorizado a firmar contrato de cessão de uso de parte do imóvel de domínio público, matriculado no Cartório de Registro de Imóveis da Comarca de Campos Novos sob nº 26.662.

Art. 2º. A área mencionada no Artigo 1º, e que será utilizada para firmar o contrato de cessão de uso, possui 4.336,60 m2 (quatro mil, trezentos e trinta e seis metros quadrados), e está delimitada pelas seguintes confrontações, conforme mapa anexo - Norte: em 216,83 mts. com a Rua “C”; Sul: em 232,00 mts. com o Arroio Alexandre; Leste: em 65,00 mts com a Rua “1”; Oeste: em 132,00 mts. com a Rua “2” e, em 40 mts. com terrenos de Odete Bleyer Bressola.

Art. 3º. A cessão de uso contemplará famílias que ocupavam faixa

de domínio da rodovia federal BR-470, Km 319; e famílias que ocupam parte da área, identificadas no mapa anexo como lotes nºs 1, 2, 3, 4, 5, 6, 7, 8, 9, 11,12, 16, 17, 18.

Art. 4º. As famílias reassentadas, ocupantes dos lotes identificados no mapa como de nºs 10, 13, 14, 15, firmam o contrato de cessão de uso, em decorrência do acordo firmado pelo município nos autos da ação ordinária de despejo promovida pelo DENIT – Departamento Nacional de Infraestrutura e Transportes na Vara da Justiça Federal de Joaçaba/SC – Processo nº 2009.72.03.000575-7/SC.

Art. 5º. Integra esta Lei, independente de transcrição, estudo socioeconômico das famílias beneficiadas, elaborado pela Secretaria Municipal da Assistência Social.

Art. 6º. A parte ideal da área cedida, e a situação da propriedade das edificações nela existentes, estão descritas no Anexo I desta Lei.

Art. 7º. A cessão de uso será por 5 (cinco) anos, renováveis por sucessivos períodos, se for do interesse da administração pública, e cumpridas as cláusulas estabelecidas no contrato.

Art. 8º. O contrato de cessão de uso é intransferível, e qualquer transgressão ao regulamento de cessão de uso, implicará na imediata rescisão mediante notificação administrativa.

§ único. O cessionário enquadrado no disposto do caput, será sumariamente excluído de eventuais programas de habitação popular implementado pelo município.

Art. 9º. O Chefe do Poder Executivo expedirá decreto dentro de 60 (sessenta) dias, estabelecendo regulamento de uso dos imóveis.

Art. 10. Esta Lei entra em vigor na data de sua publicação.

Prefeitura de Campos Novos, registrada e publicada a presente Lei em, 15 de julho de 2011.

VILIBALDO ERICH SCHMID
Prefeito Municipal

LEI Nº 3.659, DE 15/07/2011

ANEXO I (Art. 6º)

| Nome do Cessionário | Nº de Lote e Área | Situação da Propriedade e das edificações existentes | CPF do Cessionário | Observação |
|------------------------------|-------------------|--|--------------------|------------|
| NATALINO SOARES DOS SANTOS | 1 – 237m² | Propriedade do cessionário | 054.641.189-42 | |
| FERMINO DOS SANTOS | 2 – 200m² | Propriedade do cessionário | 011.682.379-80 | |
| FRANCISCO SOARES DOS SANTOS | 3 – 280m² | Propriedade do cessionário | 028.483.8789-98 | |
| MARIA INÊS SOARES DOS SANTOS | 4 – 280m² | Propriedade do cessionário | 008.316.259-37 | |
| DIRCEU VENI DE OLIVEIRA | 5 – 300m² | Propriedade do cessionário | 732.702.029-20 | |
| REVOREDO STADEU FERREIRA | 6 – 260m² | Propriedade do cessionário | 304.860.099-04 | |

| | | | | |
|----------------------------|------------|----------------------------|----------------|--|
| LOURDES SOARES DOS SANTOS | 7 – 260m² | Propriedade do cessionário | 045.086.419-70 | |
| JOEL FERNANDES DE OLIVEIRA | 8 – 260m² | Propriedade do cessionário | 304.864.679-59 | |
| VALDIR ZESKOSKI | 9 – 260m² | Propriedade do cessionário | 029.471.139-26 | |
| IVAN VARELA DA SILVA | 10 – 220m² | Propriedade do município | 077.770.139-12 | |
| CÉLIO DUTRA PINHEIRO | 11 – 220m² | Propriedade do cessionário | 864.254.989-00 | |
| WALDOMIRO SUTIL | 12 – 190m² | Propriedade do cessionário | 928.832.739-87 | |
| NATALINO DE JESUS NUNES | 13 – 210m² | Propriedade do município | 044.915.599-58 | |
| MÁRCIO MOURA | 14 – 210m² | Propriedade do município | 024.216.299-18 | |
| LÉIA RODRIGUES DOS SANTOS | 15 – 215m² | Propriedade do município | 073.132.039-50 | |
| JOCEMAR RODRIGUES | 16 – 240m² | Propriedade do cessionário | 021.135.379-58 | |
| IVONIR MARIANO | 17 – 240m² | Propriedade do cessionário | 056.120.329-60 | |
| ITACIR RODRIGUES | 18 – 225m² | Propriedade do cessionário | 024.692.409-65 | |

Prefeitura de Campos Novos, 15 de julho de 2011.

VILIBALDO ERICH SCHMID

Prefeito Municipal

3.660

LEI Nº 3.660 DE 15/07/2011

ABRE CRÉDITO ADICIONAL SUPLEMENTAR NO ORÇAMENTO DO FUNDO MUNICIPAL DE DESENVOLVIMENTO AGROPECUÁRIO

Vilibaldo Erich Schmid, Prefeito do Município de Campos Novos, Estado de Santa Catarina, no uso de suas atribuições previstas no Art. 100, inciso VIII da Lei Orgânica,

FAZ SABER A TODOS OS HABITANTES DESTE MUNICÍPIO QUE A CÂMARA MUNICIPAL APROVOU, E ELE SANCIONA A PRESENTE LEI:

Art. 1º. Fica aberto um Crédito Adicional Suplementar no orçamento do Fundo Municipal de Desenvolvimento Agropecuário, no valor de R\$ 57.000,00 (cinquenta e sete mil reais) na rubrica abaixo discriminada:

ÓRGÃO: 11 - FUNDO MUNICIPAL DO DESENVOLVIMENTO AGROPECUÁRIO

UNIDADE: 01 - FUNDO MUNICIPAL DO DESENVOLVIMENTO AGROPECUÁRIO

PROJ/ATIV. 2.041 - Manutenção do Fundo de Desenvolvimento da Agropecuária

7-3.3.90.00.00.00.00.0.1.0024.0 - Aplicações Diretas R\$ 57.000,00

Art. 2º. Para a cobertura do crédito previsto no Art. 1º, serão utilizados os seguintes recursos provenientes de anulação parcial nas seguintes dotações orçamentárias do orçamento do Fundo Municipal do Desenvolvimento Agropecuário:

ÓRGÃO: 11 - FUNDO MUNICIPAL DO DESENVOLVIMENTO AGROPECUÁRIO

UNIDADE: 01 - FUNDO MUNICIPAL DO DESENVOLVIMENTO AGROPECUÁRIO

PROJ/ATIV. 1.049 - Concessão de empréstimos e financiamentos através do Fdo. Agrop.

6-4.4.90.00.00.00.00.0.1.0000.0 - Aplicações Diretas R\$ 27.000,00

PROJ/ATIV. 4.042 - Promoções de Feiras, Exposições e Eventos Agropecuários

11-3.3.90.00.00.00.00.0.1.0000.0 - Aplicações Diretas R\$ 30.000,00

Art. 3º. Esta Lei entrará em vigor na data de sua publicação, revogadas as disposições em contrário, em especial a Lei nº 3.650, de 27/06/2011.

Prefeitura de Campos Novos, registrada e publicada em 15 de julho de 2011.

VILIBALDO ERICH SCHMID

Prefeito Municipal

3.661

LEI Nº 3.661 DE 18/07/2011

AUTORIZA CONCEDER CONTRIBUIÇÃO FINANCEIRA A ENTIDADE QUE MENCIONA E DÁ OUTRAS PROVIDÊNCIAS

Vilibaldo Erich Schmid, Prefeito do Município de Campos Novos, Estado de Santa Catarina, no uso de suas atribuições previstas no Art. 100, inciso VIII da Lei Orgânica,

FAZ SABER A TODOS OS HABITANTES DESTE MUNICÍPIO QUE A CÂMARA MUNICIPAL APROVOU, E ELE SANCIONA A PRESENTE LEI:

Art. 1º - Fica o Poder Executivo Municipal autorizado a conceder contribuição financeira à Associação Camponovense de Apoio aos Deficientes Auditivos e Visuais - ACADAV, CNPJ 08.657.864/0001-92, localizada neste município, na importância de R\$ 3.600,00 (três mil e seiscentos reais), para despesas referentes a atividades afins da entidade.

Art. 2º - As despesas decorrentes desta Lei correrão à conta da dotação orçamentária vigente abaixo citada:

ÓRGÃO: 05 - SECRETARIA DO DESENV. SOCIAL, FAMÍLIA E TRABALHO

UNIDADE: 14 - DEP. DE ASSISTÊNCIA SOCIAL E DA FAMÍLIA GERENCIAIS

PROJ/ATIV. 2.022 - Manutenção do Dep. de Assistência Social e da Família - Gerenciais

39-3.3.50.00.00.00.00.0.1.0000.0- Transferências a Instituições Privadas

Sem Fins Lucrativos R\$ 3.600,00

Art. 3º - A entidade beneficiada na forma da presente Lei deverá prestar contas dos recursos repassados na forma desta lei, no prazo de 30 dias.

Art. 4º - Esta Lei entra em vigor na data de sua publicação.

Prefeitura de Campos Novos, registrada e publicada a presente Lei, 18 de julho de 2011.

VILIBALDO ERICH SCHMID

Prefeito Municipal

3.662

LEI Nº 3.662 DE 18/07/2011

AUTORIZA CONCEDER SUBVENÇÃO SOCIAL A ENTIDADE QUE MENCIONA E DÁ OUTRAS PROVIDÊNCIAS

Vilivaldo Erich Schmid, Prefeito do Município de Campos Novos, Estado de Santa Catarina, no uso de suas atribuições previstas no Art. 100, inciso VIII da Lei Orgânica,

FAZ SABER A TODOS OS HABITANTES DESTE MUNICÍPIO QUE A CÂMARA MUNICIPAL APROVOU, E ELE SANCIONA A PRESENTE LEI:

Art. 1º - Fica o Poder Executivo Municipal autorizado a conceder subvenção social ao Atlético Campos Novos Futebol Clube, CNPJ 11.172.513/0001-04, localizado neste município, na importância de R\$ 5.000,00 (cinco mil reais), para despesas referentes à participação no Campeonato de Futebol de Campo Estadual, que teve início no mês de março de 2011, com duração de três a quatro meses.

Art. 2º - As despesas decorrentes desta Lei correrão à conta da dotação orçamentária vigente abaixo citada:

ÓRGÃO: 09 - SECRETARIA DE ESPORTES E LAZER
UNIDADE: 28 - DEPARTAMENTO DA JUVENTUDE E LAZER
PROJ/ATIV. 2.040 - Manutenção do departamento da Juventude e Lazer
45.3.3.50.00.00.00.00.0.1.0000.0- Transferências a Instituições Privadas
Sem Fins Lucrativos R\$ 5.000,00

Art. 3º - A entidade beneficiada na forma da presente Lei deverá prestar contas dos recursos repassados na forma desta lei, no prazo de 30 dias.

Art. 4º - Esta Lei entra em vigor na data de sua publicação.

Prefeitura de Campos Novos, registrada e publicada a presente Lei, 18 de julho de 2011.
VILIBALDO ERICH SCHMID
Prefeito Municipal

3.663

LEI Nº 3.663 DE 18/07/2011

ABRE CRÉDITO ADICIONAL SUPLEMENTAR NO ORÇAMENTO GERAL DO MUCÍPIO

Vilivaldo Erich Schmid, Prefeito do Município de Campos Novos, Estado de Santa Catarina, no uso de suas atribuições previstas no Art. 100, inciso VIII da Lei Orgânica,

FAZ SABER A TODOS OS HABITANTES DESTE MUNICÍPIO QUE A CÂMARA MUNICIPAL APROVOU, E ELE SANCIONA A PRESENTE LEI:

Art. 1º. Fica aberto um Crédito Adicional Suplementar no Orçamento do Geral do Município, na seguinte dotação orçamentária:

ÓRGÃO: 04 - SECRETARIA DE EDUCAÇÃO E CULTURA
UNIDADE: 10 - DEP. DE EDUCAÇÃO DO ENSINO INFANTIL - PRÉ ESCOLAR
PROJ/ATIV. 1.014 - Construções, Ampliações e Reforma nas Creches
148-4.4.90.00.00.00.00.0.1.0000.0 - Aplicações Diretas..R\$ 466.692,50

Art. 2º. Para a cobertura do crédito previsto no Art. 1º, será

utilizado o valor de R\$ 466.692,50 (quatrocentos e sessenta e seis mil, seiscentos e noventa e dois reais e cinquenta centavos) provenientes de recursos próprios:

ÓRGÃO: 04 - SECRETARIA DE EDUCAÇÃO E CULTURA
UNIDADE: 10 - DEP. DE EDUCAÇÃO DO ENSINO INFANTIL - PRÉ ESCOLAR
PROJ/ATIV. 1.013 - Construções, Ampliações e Reforma no Ensino Infantil
149-4.4.90.00.00.00.00.0.1.0000.0 - Aplicações Diretas..R\$ 466.692,50

Art. 3º. Esta Lei entrará em vigor na data de sua publicação, revogadas as disposições em contrário.

Prefeitura de Campos Novos, registrada e publicada a presente Lei, 18 de julho de 2011.
VILIBALDO ERICH SCHMID
Prefeito Municipal

Aviso de Licitação

AVISO DE LICITAÇÃO

PREGÃO PRESENCIAL Nº 16/2011

O Fundo Municipal de Saúde de Campos Novos torna público que fará realizar no dia 03/08/2011 às 14:30 horas, na sala de reuniões da Prefeitura, Pregão Presencial do Tipo Menor Preço por item, tendo como objeto CONTRATAÇÃO DE EMPRESA PARA A PRESTAÇÃO DE SERVIÇOS DE MANUTENÇÃO E CONserto DE APARELHOS E EQUIPAMENTOS ODONTOLÓGICOS DA ESTRATÉGIA SAÚDE DA FAMÍLIA, INTERIOR DO MUNICÍPIO E SECRETARIA MUNICIPAL DE SAÚDE.O Edital que está amparado na lei de licitações encontra-se à disposição dos interessados no site www.camposnovos.sc.gov.br, ou na sede do Fundo, localizado na Rua Nereu Ramos, nº 333, no horário das 13h00min às 16h00min horas diariamente.

Aviso Pregão Nº 33/2011 MERENDA ESCOLAR

AVISO DE LICITAÇÃO

PREGÃO PRESENCIAL Nº 33/2011

O Município de Campos Novos torna público que fará realizar no dia 02/08/2011 às 14:30 horas, na sala de reuniões da Prefeitura, Pregão Presencial do Tipo Menor Preço por item, tendo como objeto A AQUISIÇÃO DE PRODUTOS ALIMENTÍCIOS PERECÍVEIS, NÃO PERECÍVEIS E HORTIFRUTÍ GRANJEIROS PARA USO NA MERENDA ESCOLAR PARA AS ESCOLAS DO ENSINO FUNDAMENTAL, para o terceiro trimestre de 2011. Conforme proposta padronizada. O Edital que está amparado na lei de licitações encontra-se à disposição dos interessados no site www.camposnovos.sc.gov.br, ou na sede da Prefeitura, localizada na Rua Expedicionário João Batista de Almeida, 323, no horário das 13:00 min às 17:30 horas diariamente.

Campos Novos, 20 de julho de 2011.
VILIBALDO ERICH SCHMID
Prefeito Municipal

Aviso Pregão Social N° 05/2011 GÊNEROS ALIMENTÍCIOS

AVISO DE LICITAÇÃO

PREGÃO PRESENCIAL N° 05/2011

O Município de Campos Novos através do Fundo de Assistência Social de Campos Novos torna público que fará realizar no dia 04/08/2011 às 14:30 horas, na sala de reuniões da Prefeitura, Pregão Presencial do Tipo Menor Preço por item, tendo como objeto AQUISIÇÃO DE GÊNEROS ALIMENTÍCIOS PERECÍVEIS E NÃO PERECÍVEIS PARA OS ALUNOS DO PROJETO MENINA MOÇA E JOVEM JARDINEIRO, CONFORME PROPOSTA PADRONIZADA.

O Edital que está amparado na lei de licitações encontra-se à disposição dos interessados no site www.camposnovos.sc.gov.br, ou na sede da Prefeitura, localizada na Rua Expedicionário João Batista de Almeida, 323, no horário das 13:00 min às 17:30 horas diariamente.

Campos Novos, 20 de Julho de 2011.

VILIBALDO ERICH SCHMIDT

Prefeito Municipal

Canoinhas

PREFEITURA

Edital de Pregão Presencial n.º 52/2011

MUNICÍPIO DE CANOINHAS

ESTADO DE SANTA CATARINA

PROCESSO DE LICITAÇÃO N.º 111/2011

EDITAL DE PREGÃO PRESENCIAL N.º 52/2011

REGISTRO DE PREÇOS

O Município de Canoinhas-SC, CNPJ n.º 83.102.384/0001-80, sito à Rua Felipe Schmidt, 10, centro, fará realizar no dia 04/08/2011, às 14:05 horas, a abertura das propostas para Registro de Preços pelo período de 12 meses, de metro quadrado de persianas instaladas, para diversas Secretarias da Prefeitura e Fundos Municipais. Informações (47) 3621-7705. Edital disponível no site www.pmc.sc.gov.br no link licitações.

LEOBERTO WEINERT

Prefeito

Edital de Pregão Presencial n.º FMAS 18/2011

FUNDO MUN. DE ASSISTÊNCIA SOCIAL DE CANOINHAS

PROCESSO DE LICITAÇÃO N.º FMAS 21/2011

EDITAL DE PREGÃO PRESENCIAL N.º FMAS 18/2011

O Fundo Municipal de Assistência Social de Canoinhas-SC, CNPJ n.º 11.455.005/0001-25, sito à Rua Felipe Schmidt, 10, centro, fará realizar no dia 02/08/2011, às 10:05 horas, Pregão Presencial para contratação de empresa(s) para prestação de serviços de consertos das instalações elétricas, hidráulicas, reparos em construção civil, reparos de cabeamento de informática e serviços de linhas telefônicas a serem realizados em diversos setores do Fundo Municipal de Assistência Social de Canoinhas. Recebimento de propostas até as 14h00min do dia 02/08/2011. Informações (47) 3621-7705. Cópia do edital no site www.pmc.sc.gov.br no link licitações.

LEOBERTO WEINERT

Prefeito/Presidente do Fundo

Edital de Tomada de Preços n.º 27/2011

MUNICÍPIO DE CANOINHAS

ESTADO DE SANTA CATARINA

PROCESSO DE LICITAÇÃO N.º 110/2011

EDITAL DE TOMADA DE PREÇOS N.º 27/2011

O Município de Canoinhas-SC, CNPJ n.º 83.102.384/0001-80, sito à Rua Felipe Schmidt, 10, centro, fará realizar no dia 08 de agosto de 2011, às 14:15 horas, a abertura das propostas para contratação de empresa especializada para execução de obra relativa a manutenção da cobertura do C.E.I. Carlos Drumond de Andrade e a manutenção da cobertura da E.B.M. José Grosskopf, localizados no Bairro Campo da Água Verde. Informações (47) 3621-7705. Edital disponível no site www.pmc.sc.gov.br no link licitações.

LEOBERTO WEINERT

Prefeito

Edital de Tomada de Preços n.º 28/2011

MUNICÍPIO DE CANOINHAS

ESTADO DE SANTA CATARINA

PROCESSO DE LICITAÇÃO N.º 112/2011

EDITAL DE TOMADA DE PREÇOS N.º 28/2011

O Município de Canoinhas-SC, CNPJ n.º 83.102.384/0001-80, sito à Rua Felipe Schmidt, 10, centro, fará realizar no dia 08 de agosto de 2011, às 15:15 horas, a abertura das propostas para contratação de empresa especializada para execução de obras de construção de sistema de esgoto constituído de fossa e filtro, para a EBM Aroldo Carneiro de Carvalho, EBM Maria Lovatel Pires e CEI Cecília Meireles, com o fornecimento de todo o material e mão de obra necessários. Informações (47) 3621-7705. Edital disponível no site www.pmc.sc.gov.br no link licitações.

LEOBERTO WEINERT

Prefeito

Capinzal

SIMAE

Portaria N.º 032/2011/SIMAE-CAO

PORTARIA N.º 032/2011/SIMAE-CAO, de 18 de julho de 2011.

Nomeia Servidor para o quadro funcional da Autarquia que especifica.

O DIRETOR DO SERVIÇO INTERMUNICIPAL DE ÁGUA E ESGOTO, de Capinzal e Ouro/SC, no uso de suas atribuições de Lei,

R E S O L V E:

Nomear o Sr. Carlos Roberto Rodrigues, nascido aos 15.05.1986, para exercer o Cargo de provimento efetivo de Encanador, Padrão 04, Nível 01, Referência A, do Quadro Pessoal da Autarquia, Conforme Leis nº 1.604 e nº 970, de Capinzal e Ouro respectivamente, com vencimentos a partir da data de Posse, devendo esta se realizar no prazo máximo de 30 (trinta) dias, a contar da publicação da presente Portaria.

Registre-se e Publique-se.

SIDNEI PENSO

Diretor

Catanduvas

PREFEITURA

Decreto Nº 1.769, de 18 de julho de 2011.

DECRETO Nº 1.769, de 18 de julho de 2011.

"NOMEIA OS MEMBROS DO CONSELHO MUNICIPAL DE ACOMPANHAMENTO E CONTROLE SOCIAL DO FUNDEB, E DÁ OUTRAS PROVIDÊNCIAS".

GISA APARECIDA GIACOMIN, Prefeita Municipal de Catanduvas-SC, no uso das atribuições legais que lhe confere os incisos II e VIII do art. 103 da Lei Orgânica Municipal,

DECRETA:

Art. 1º Ficam nomeados, nos termos do art. 2º da Lei nº 2.127, de 6 de julho de 2007 alterada pela Lei nº 2.148, de 25 de setembro de 2007, os membros do Conselho Municipal de Acompanhamento e Controle Social do Fundo de Manutenção e Desenvolvimento da Educação Básica e da Valorização dos Profissionais da Educação - FUNDEB, conforme segue:

| NOME | REPRESENTAÇÃO |
|---|---|
| LUCILIA BOSCATTO BROLL - TITULAR | SEC. MUNICIPAL EDUCAÇÃO, CULTURA E DESPORTO |
| JANCARLA RODRIGUES - SUPLENTE | SEC. MUNICIPAL EDUCAÇÃO, CULTURA E DESPORTO |
| SOLANGE MAYER SECCO - TITULAR | DIRETOR ESCOLA PÚBLICA MUNICIPAL |
| ANGELA MARIA CASSIANO DE MORAES DA CRUZ - SUPLENTE | DIRETOR ESCOLA PUBLICA MUNICIPAL |
| MARIA HELENA KNEBEL - TITULAR PRESIDENTE | PROFESSOR DA EDUCAÇÃO BÁSICA PÚBLICA |
| LUIZ HENRIQUE DA SILVA - SUPLENTE - VICE-PRESIDENTE | PROFESSOR DA EDUCAÇÃO BÁSICA PÚBLICA |
| NEIVA ANTONIOLLI - TITULAR | SERVIDOR TÉCNICO ADMINISTRATIVO DAS ESCOLAS |
| GLADIMAR DAMBRÓS - SUPLENTE | SERVIDOR TÉCNICO ADMINISTRATIVO DAS ESCOLAS |
| LUCÉLIA GABRIELLI - TITULAR | PAIS DE ALUNOS DA EDUCAÇÃO BÁSICA PÚBLICA |
| TÂNIA MARIA NUNES DE ÁVILA - SUPLENTE | PAIS DE ALUNOS DA EDUCAÇÃO BÁSICA PÚBLICA |
| ADILES RODRIGUES - TITULAR | ESTUDANTES A DA EDUCAÇÃO BÁSICA PÚBLICA |
| VANEZA FRANCO DE RAMOS - SUPLENTE | ESTUDANTES DA EDUCAÇÃO BÁSICA PÚBLICA |
| CLÓVIS JOSÉ DE LUCCA - TITULAR | PODER EXECUTIVO MUNICIPAL |
| ALDA MARMENTINI NORA - SUPLENTE | PODER EXECUTIVO MUNICIPAL |
| LUCÉLIA SUTIL FERNANDES - TITULAR | PAIS DE ALUNOS DA EDUCAÇÃO BÁSICA |
| SALETE RIBEIRO CHIARELLO - SUPLENTE | PAIS DE ALUNOS DA EDUCAÇÃO BÁSICA |
| ELENIR CHINATTO FILIPINE - TITULAR | CONSELHO MUNICIPAL DE EDDUCAÇÃO |
| SILVANA COLLA MENEGAZZO - SUPLENTE | CONSELHO MUNICIPAL DE EDUCAÇÃO |
| VERONICA FERREIRA - TITULAR | CONSELHO TUTELAR |
| ELISA MARA CARL - SUPLENTE | CONSELHO TUTELAR |

Art. 2º Os Conselheiros ora nomeados terão mandato de dois (2) anos.

Art. 3º Pela participação no Conselho, os membros acima

nomeados não serão remunerados, sendo considerado serviço público relevante, podendo ser ressarcidos de eventuais despesas realizadas e autorizadas.

Art. 4º Este Decreto entra em vigor na data de sua publicação, revogadas as disposições em contrário.

Catanduvas(SC), 18 de julho de 2011.

GISA APARECIDA GIACOMIN

Prefeita Municipal

CLAUDINEI ANTONIO SELLA

Secretário de Administração e Finanças

Registrado e Publicado nesta data.

Lei Complementar 080/2011, de 13 de julho de 2011.

LEI COMPLEMENTAR 080/2011, de 13 de julho de 2011.

"ALTERA NOMENCLATURA E ATRIBUIÇÕES DE CARGO NA ESTRUTURA ADMINISTRATIVA DO GOVERNO MUNICIPAL (LEI COMPLEMENTAR Nº 16 DE 17 DE DEZEMBRO DE 2001, COM AS ALTERAÇÕES)"

GISAAPARECIDA GIACOMIN, Prefeita Municipal de Catanduvas(SC), no uso das atribuições legais que lhe confere, faz saber a todos os habitantes do município, que o Legislativo Municipal aprovou e ele sanciona e promulga a seguinte Lei Complementar:

Art. 1º Fica alterada a nomenclatura e atribuições de cargo comissionado na estrutura administrativa do Governo Municipal prevista na Lei Complementar nº 16 de 17 de dezembro de 2001 (com as alterações) nos seguintes termos:

I - Anexo I – Organização e estrutura funcional-hierárquica dos órgãos de direção, chefia e assessoramento:

| Órgão de direção, chefia e assessoramento | Órgãos subordinados | Identificação hierárquica dos cargos |
|---|---|--------------------------------------|
| Secretaria Municipal de Infraestrutura | Diretoria de Meio Ambiente e Defesa Civil | Diretor |

II - Anexo III – Composição do Quadro de Cargos de Provimento em Comissão:

| Identificação do Cargo | Atribuições | Nº Vagas | Padrão | Nível | Vencimentos |
|------------------------|---|----------|--------|-------|-------------|
| Diretor | Diretor de Meio Ambiente e Defesa Civil – compete-lhe as ações de direção, coordenação, supervisão das atividades inerentes ao Departamento de Meio Ambiente e Defesa Civil no que se refere as ações de preservação e proteção ambiental e de socorro imediato em casos de calamidades públicas ou sinistros, entre outras afins | 01 | CC | 03 | 1.578,29 |

Art. 2º As alterações determinadas por esta lei devem ser consolidadas no texto do ANEXO I e III da Lei Complementar nº 16 de 17 dezembro de 2001 (com as alterações) com a referência legislativa e indicação: (alterada pela Lei Complementar nº ... de ... de de 2011).

Art. 3º Esta Lei Complementar entra em vigor na data de sua publicação, revogadas as disposições em contrário.

Catanduvas(SC), 13 de julho de 2011.
GISA APARECIDA GIACOMIN
Prefeita Municipal

CLAUDINEI ANTONIO SELLA
Secretário Municipal de Adm. e Finanças

Registrada e publicada por esta Secretaria, nesta data.

Aviso de Licitação - Processo Licitatório Nº 0070/2011 - Edital de Pregão Presencial Nº 0023/2011

AVISO DE LICITAÇÃO
PROCESSO LICITATÓRIO Nº 0070/2011
EDITAL DE PREGAO PRESENCIAL Nº 0023/2011

Objeto: O objeto da presente licitação consiste na aquisição de medicamentos de alto custo visando o desenvolvimento das atividades da Secretaria Municipal de Saúde e Desenvolvimento Social. Abertura das Propostas: às 09 horas do dia 28 de julho de 2011. Da disponibilização do edital: o edital estará disponível em 19 de julho de 2011 no endereço <http://www.catanduvas.sc.gov.br/> e na Prefeitura Municipal de Catanduvas - SC.

Informações: maiores informações, assim como cópia do Edital, poderão ser obtidas no site: www.catanduvas.sc.gov.br e no Setor de Licitações da Prefeitura Municipal de Catanduvas, SC, das 7:30 às 11:30 e das 13:30 às 17:30, de segunda a sexta-feira, ou pelo telefone (049) 3525-1144 ramal 230.

Catanduvas - SC, 19 de julho de 2011.
GISA APARECIDA GIACOMIN
Prefeita Municipal.

Chapadão do Lageado

PREFEITURA

Decreto Nº 36/2011

ESTADO DE SANTA CATARINA
PREFEITURA DO MUNICIPIO DE CHAPADAO DO LAGEADO
DECRETO Nº 36/2011
"CONVOCA À IV CONFERÊNCIA MUNICIPAL DE ASSISTÊNCIA SOCIAL DO MUNICIPIO DE CHAPADÃO DO LAGEADO E DÁ OUTRAS PROVIDÊNCIAS."

O Prefeito do Município de Chapadão do Lageado, Estado de Santa Catarina, no uso de suas atribuições legais, que lhe confere o art. 70, inciso I, da Lei Orgânica Municipal, em conjunto com a Presidente do Conselho Municipal de Assistência Social e, considerando a necessidade de avaliar e propor diretrizes para a implementação da Política de Assistência Social no Município,

DECRETA:

Art. 1º Fica convocada à IV Conferência Municipal de Assistência Social, a ser realizada no dia 29 de julho de 2011, das 08:30 às 16:00 horas, no Centro de Multiuso Sebastião Rode, tendo como tema central: "Consolidar o SUAS e Valorizar seus Trabalhadores".

Art. 2º Os recursos necessários para realização da Conferência correrão por conta das dotações orçamentárias da Secretaria Municipal de Desenvolvimento Social.

Art. 3º Este Decreto entrará em vigor na data de sua publicação.

Art. 4º Revogam-se as disposições em contrário.

Município de Chapadão do Lageado, 15 de julho de 2011.
JOSÉ BRAULIO INÁCIO
Prefeito Municipal

MARLISE NEUHAUS
Presidente do Conselho Municipal de Assistência Social

Portaria Nº 326/2011 de 19.07.2011

ESTADO DE SANTA CATARINA
PREFEITURA DO MUNICÍPIO DE CHAPADÃO DO LAGEADO
P O R T A R I A Nº 326/2011

- CONSIDERANDO a apresentação de certificado de conclusão do Ensino Médio.

O Prefeito do Município de Chapadão do Lageado, Estado de Santa Catarina, usando das atribuições legais conferidas pelo art. 50, VII, da Lei Orgânica Municipal, e de acordo com o art. 18 inciso III, da Lei Complementar 007 de 23.12.99, com redação da Lei Complementar nº 049 de 09.12.10,

RESOLVE:

Art. 1º Conceder progressão funcional do Nível I para o Nível IV, por nova habilitação ou titulação, ao Servidor MARCELO DE SOUZA, matriculado sob o nº. 1632/08 (Código 3.3.05), ocupante do cargo efetivo de Operador de Equipamentos - 40 horas, em exercício no Gabinete do Prefeito.

Art. 2º A progressão corresponderá a um (1) nível por habilitação no ensino fundamental e dois (2) níveis por habilitação no ensino médio, com fundamento no art. 22, incisos I e II, da Lei Complementar 007 de 23.12.99, com redação da Lei Complementar nº 049 de 09.12.10.

Art. 3º O servidor passará a receber o vencimento correspondente ao Nível IV, código 3.3.05, do anexo IV da Lei Complementar 007 de 23.12.99,

Art. 4º Esta portaria entra em vigor na data de sua publicação.

Prefeitura do Município de Chapadão do Lageado, 19 de julho de 2011.
JOSE BRAULIO INACIO
Prefeito Municipal

Concórdia

PREFEITURA

Errata do Extrato do Resultado do Julgamento e Classificação das Propostas - Tomada de Preços Nº 14/2011 PMC

MUNICÍPIO DE CONCÓRDIA
TOMADA DE PREÇOS Nº 14/2011 - PMC

Objeto: Contratação de empresa do ramo de engenharia e/ou construção civil, em regime de empreitada global (material, mão de obra e equipamentos) para execução de obra de ampliação do Grupo Escolar Municipal Nossa Senhora da Salette, neste Município, de acordo com o Projeto Básico constante no Anexo "D" do

Edital.

ERRATA DO EXTRATO DO RESULTADO DO JULGAMENTO E CLASSIFICAÇÃO DAS PROPOSTAS

No Extrato veiculado na Edição nº 782, de 15 de julho de 2011, pág. 40, onde lê-se: a licitante MATEUS SPRICIGO ME, sagrou-se vencedora do objeto do presente certame com o menor valor global de R\$ 316.481,36 (trezentos e dezesseis mil quatrocentos e oitenta e um reais e trinta e seis centavos); Leia-se: a licitante MATEUS SPRICIGO ME, sagrou-se vencedora do objeto do presente certame com o menor valor global de R\$ 316.488,31 (trezentos e dezesseis mil quatrocentos e oitenta e oito reais e trinta e um centavos).

Concórdia, SC, 19 de julho de 2011
LUÍS CARLOS JAROMINEK
Presidente da CPL

Extrato do Resultado do Julgamento e CLASSIFICAÇÃO DAS PROPOSTAS

MUNICÍPIO DE CONCÓRDIA
TOMADA DE PREÇOS Nº 19/2011 - PMC

Objeto: a contratação de empresa, em regime de empreitada global (material, mão de obra e equipamentos) para fornecimento e instalação de sinalização, em diversas Ruas do Município, conforme a legislação de trânsito vigente e conforme Memorial Descritivo constante no Anexo "D" do Edital.

EXTRATO DO RESULTADO DO JULGAMENTO E CLASSIFICAÇÃO DAS PROPOSTAS

Em cumprimento ao disposto no artigo 109, § 1º da Lei Federal nº 8.666/1993, e posteriores alterações, torna-se público o resultado do julgamento da fase classificatória da licitação em epígrafe, na seguinte conformidade: a licitante SINASC - SINALIZAÇÃO E CONSTRUÇÃO DE RODOVIAS LTDA sagrou-se vencedora do item 01 da licitação em epígrafe com o menor valor global de R\$ 49.998,00 (quarenta e nove mil novecentos e noventa e oito reais), e a empresa SSAT - SINALIZAÇÃO E ADESIVOS LTDA, sagrou-se vencedora do item 02 com o menor valor global de R\$ 123.889,50 (cento e vinte e três mil oitocentos e oitenta e nove reais e cinquenta centavos). Outrossim, ficam as licitantes participantes notificadas que dentro do prazo de 5 (cinco) dias úteis, contados da data da publicação deste extrato, a Comissão Permanente de Licitações dará vistas ao respectivo processo licitatório a qualquer das proponentes que se sinta prejudicada, para interposição de recurso.

Concórdia, SC, 19 julho de 2011.
NAIR KOPPE
Presidente, em exercício

Extrato do Resultado do Julgamento e Classificação das Propostas Técnicas - Tomada de Preços Nº 12/2011 PMC

MUNICÍPIO DE CONCÓRDIA
TOMADA DE PREÇOS Nº 2/2011 - PMC

Objeto: a contratação de empresa no ramo de informática para implantação, locação, treinamento, atualização e manutenção com acompanhamento e suporte técnico de Sistema de Gerenciamento Escolar constante no Anexo "D" deste Edital.

EXTRATO DO RESULTADO DO JULGAMENTO E CLASSIFICAÇÃO DAS PROPOSTAS TÉCNICAS

Em cumprimento ao disposto no artigo 109, § 1º da Lei Federal nº 8.666/1993, e posteriores alterações, torna-se público o resultado do julgamento da fase classificatória da proposta técnica da licitação em epígrafe, na seguinte conformidade: a licitante CONTROLLER TECNOLOGIA E SISTEMAS DE INFORMAÇÃO obteve a pontuação de 830 (oitocentos e trinta), a licitante INTELLIBR SISTEMAS LTDA, obteve a pontuação de 820 (oitocentos e vinte), a licitante BETHA SISTEMAS LTDA obteve a pontuação de 770 (setecentos e setenta), a licitante IDS DESENVOLVIMENTO DE SOFTWARE E CONSULTORIA LTDA obteve a pontuação de 760 (setecentos e sessenta), a licitante GENNERA CONSULTORIA E DESENVOLVIMENTO SOFTWARE LTDA obteve a pontuação 760 (setecentos e sessenta), a licitante METAWAY TECNOLOGIA DA INFORMAÇÃO LTDA obteve a pontuação 710 (setecentos e dez). Outrossim, ficam as licitantes participantes notificadas que dentro do prazo de 5 (cinco) dias úteis, contados da data da publicação deste extrato, a Comissão Permanente de Licitações dará vistas ao respectivo processo licitatório às proponentes participantes, para se tiver interesse, interpor recurso. Não havendo interposição de recursos, ficam as licitantes desde já convocadas a participar da sessão de abertura de seus Envelopes nº 03 - Propostas de Preços, no dia 01 (primeiro) de agosto de 2011, às 10h (dez horas), na Sala de Licitações da Prefeitura de Concórdia, situada à Rua Leonel Mosele, 62, 1º andar, Centro.

Concórdia, SC, 18 julho de 2011.
LEONICE PARIZOTTO CAMARGO
Presidente, em exercício

Edital de Notificação de Notificação Barragem de contenção das cheias

MUNICÍPIO DE CONCÓRDIA
EDITAL DE NOTIFICAÇÃO

Em cumprimento ao disposto na Lei nº 9.452, de 20 de março de 1997, notificamos os partidos políticos, os sindicatos de trabalhadores e as entidades empresariais com sede neste Município, a liberação de recursos para a construção da Barragem de contenção das cheias, provenientes do Contrato nº 292.763-81/2009, no valor de R\$ 316.037,48 (trezentos e dezesseis mil trinta e sete reais e quarenta e oito centavos).

Concórdia SC, 18 de julho 2011.
JOAQUIM PEDRO DE B. BICCA NETO SEGUNDO
Secretário Municipal de Finanças

Cordilheira Alta

PREFEITURA

Extrato 019/2011 FMS

Extrato: 019/2011 - FMS

Contratante: PREFEITURA MUNICIPAL DE CORDILHEIRA ALTA
Contratada: CLINICA DE ORTOPEDIA E TRAUMATOLOGIA CHAPÉ-CÓ S/S LTDA

Licitação: Pregão Presencial n. 05/2011

Valor: 21.600,00 (vinte e um mil e seiscentos reais).

Forma de pagamento: será dividido em 06 (seis) parcelas iguais, que serão efetivadas na Tesouraria da Secretaria de Finanças da Contratante ou Ordem Bancária, sendo efetuadas até o quinto dia útil do mês subsequente a prestação dos serviços, mediante apresentação da Nota Fiscal.

Vigência: Início: 07/07/2011

Término: 31/12/2011

Dotação:

11.09.01.2.019.3.3.90.00.00.00.00.00.3.3.90.36.30.00.00.00.

Objeto: O objeto do presente contrato é Contratação de Empresa que atua diretamente na área de saúde com especialidade em Ortopedia, para atender a demanda reprimida de pacientes, avaliados e encaminhados pelo ESF (Estratégia, Saúde da Família), para realização de consultas, avaliações e demais procedimentos necessários.

Signatários: Ribamar Alexandre Assonalio e Eduardo José Prochaska Frigeri.

Cordilheira Alta, 07 de julho de 2011.

Extrato ADM 065/2011

Extrato Aditivo: 065/2011 - ADM

Contratante: PREFEITURA MUNICIPAL DE CORDILHEIRA ALTA

Contratada: NILO TOZZO & CIA LTDA

Valor: 5.660,00 (cinco mil e seiscentos e sessenta reais).

Forma de pagamento: o pagamento será efetuado em até 10 (dez) dias após a apresentação da Nota Fiscal.

Vigência: Início: 05/07/2011

Término: 31/12/2011

Dotação: 08.01.2.011.3.3.90.30.01.00.00.00 (75/2010)

07.01.2.009.3.3.90.30.01.00.00.00 (71/2010)

04.01.2.013.3.3.90.30.01.00.00.00 (21/2010)

03.01.2.020.3.3.90.30.01.00.00.00 (45/2010)

05.01.2.021.3.3.90.30.01.00.00.00 (53/2010)

Objeto: O presente contrato tem por objeto a AQUISIÇÃO DE COMBUSTÍVEIS, GASOLINA PARA ABASTECIMENTO DA FROTA DE VEÍCULOS NO MUNICÍPIO PARA O EXERCÍCIO DE 2011.

Signatários: Ribamar Alexandre Assonalio e Jair Pedro Tozzo.

Cordilheira Alta, 05 de julho de 2011.

Extrato ADM 066/2011

Extrato Aditivo: 066/2011 - ADM

Contratante: PREFEITURA MUNICIPAL DE CORDILHEIRA ALTA

Contratada: BETHA SISTEMAS LTDA

Vigência: Início: 05/07/2011

Término: 30/06/2011

Objeto: Tendo por objeto, o presente Termo Aditivo, reajustar o preço unitário global, conforme previsão constante na Letra ☐g, da Cláusula Terceira do Contrato Administrativo n.º 69/2009, pelo Índice Geral de Preços (IGP-M / FGV) acumulado no ano, com variação anual de 01/07/2010 a 30/06/2011 em 8,64% (oito virgula sessenta e quatro por cento).

Signatários: Ribamar Alexandre Assonalio e Ilse Cristina de Souza.

Cordilheira Alta, 07 de julho de 2011.

Coronel Martins

PREFEITURA

Anexo TC-07/94 - Dados e Texto do Primeiro Termo Aditivo Nº 031/2011 de Contrato de 18 de Julho de 2011

ANEXO TC-07/94 - DADOS E TEXTO DO PRIMEIRO TERMO ADITIVO Nº 031/2011 DE CONTRATO DE 18 DE JULHO DE 2011

MÊS/ANO: JULHO/2010. NÚMERO CONTRATO: 091/2010

INÍCIO DA VIGÊNCIA: 21/07/2010

DESCRIÇÃO: CLÁUSULA PRIMEIRA - DO OBJETO

O objeto do presente Termo Aditivo consiste na alteração das Cláusulas Quarta e Sexta do Contrato nº. 091, de 21 de Julho de 2010.

CLÁUSULA SEGUNDA - DAS ALTERAÇÕES CONTRATUAIS

A Cláusula Quarta do Contrato 091/2010 passará a vigorar com a seguinte redação:

CLÁUSULA QUARTA - PREÇO, FORMA DE PAGAMENTO E REAJUSTE

1. O valor total a ser pago pelo objeto do presente contrato será de R\$ 6.140,32 (seis mil cento e quarenta reais e trinta e dois centavos),

A Cláusula sexta do contrato 091/2010 passara a vigorar com a seguinte redação

"CLÁUSULA SEXTA - PRAZO

O presente contrato terá sua vigência a contar da data de sua assinatura até 21 de julho de 2012.

CLÁUSULA TERCEIRA: Ficam ratificadas as demais alíneas e itens da Cláusula Quarta e as demais Cláusulas do referido Contrato.

RESPONSÁVEL JURÍDICO: Dr. Michael Hartmann OAB/SC n. 14.693

TIPO PESSOA(1/2): 2 CPF/CNPJ: 61.198.164/0001-60

CONTRATADO: PORTO SEGURO COMPANHIA DE SEGUROS GERAIS

DATA VENCIMENTO CONTRATO: 21/07/2012.

CÓDIGO MOEDA CONTRATADA: R\$.

Fraiburgo

PREFEITURA

Decreto Nº 0212/2011

DECRETO Nº 0212, DE 19 DE JULHO DE 2011.

NOTIFICA CONTRIBUÍNTES INSCRITOS EM DÍVIDA ATIVA PARA COM A FAZENDA PÚBLICA MUNICIPAL, NOS TERMOS DO ARTIGO 755 DA LEI COMPLEMENTAR MUNICIPAL Nº 053/2003 E EXTINGUE A REVISÃO DE ALÍQUOTAS PARA TERRENOS BALDIOS.

O Prefeito Municipal de Fraiburgo, no uso de suas atribuições e de conformidade com as disposições legais,

DECRETA:

Art. 1º. Ficam notificados os contribuintes inscritos em dívida ativa e identificados na relação anexa, que fica fazendo parte integrante deste Decreto para, no prazo de 30 (trinta) dias, a contar da sua publicação, regularizar sua situação junto ao Departamento de Tributos da Prefeitura Municipal de Fraiburgo.

Parágrafo único. Em não havendo a regularização no prazo determinado, a dívida tributária ou não-tributária será imediatamente enviada para a cobrança judicial.

Art. 2º. Ficam revogados os artigos 4º, 5º, 6º e 7º do Decreto nº 102/94.

Art. 3º. Este Decreto entra em vigor na data de sua publicação, revogadas as disposições em contrário.

Gabinete do Prefeito. Fraiburgo, 19 de Julho de 2011.

NELMAR PINZ

Prefeito Municipal

ANDRÉ LUIZ DE OLIVEIRA

Secretário de Administração e Planejamento

Decreto Nº 0213/2011

DECRETO Nº 0213, DE 19 DE JULHO DE 2011.

DISPÕE SOBRE CRÉDITO ADICIONAL SUPLEMENTAR.

O Prefeito Municipal de Fraiburgo, Estado de Santa Catarina no uso de suas atribuições legais; em conformidade com o disposto no artigo 16 da Lei Nº 2084, de 09 de dezembro de 2010 e o disposto no item 4,2 da Nota Técnica Nº 509/2006-GEACC/CCONT-STN de 27 de março de 2006, expedida pelo Ministério da Fazenda, Secretaria do Tesouro Nacional;

DECRETA:

Art.1º Fica aberto no orçamento da Prefeitura Municipal de Fraiburgo para o exercício de 2011, crédito adicional suplementar no valor de R\$ 3.600,00 (três mil e seiscentos reais), nas seguintes dotações orçamentárias:

10.00 - Secretaria de Infraestrutura

10.01 - Secretaria de Infraestrutura

15.451.0023.1.033 - Pavimentação e Urbanização de Ruas, Avenidas e Logradouros Públicos

4.4.90.00.00 - Aplicações Diretas - Recurso 0.1.9229 (289) R\$ 3.600,00

Total R\$ 3.600,00

Art. 2º Os recursos necessários para a suplementação do artigo anterior correrão à conta do Convênio SICONV 729655/2009, Contrato de repasse 0313056-87/2009, Celebrado entre a União Federal, por intermédio do Ministério da Cidades, representado pela Caixa Econômica Federal e o Município de Fraiburgo, tendo como objeto a pavimentação das Ruas Costa Rica e parte da Guatemala, ambas no Bairro Jardim América.

Art. 3º Este Decreto entra em vigor na data de sua publicação, revogadas as disposições em contrário.

Gabinete do Prefeito. Fraiburgo, 19 de Julho de 2011.

NELMAR PINZ

Prefeito Municipal

ANDRÉ LUIZ DE OLIVEIRA

Secretário de Administração e Planejamento

Decreto Nº 0214/2011

DECRETO Nº 0214, DE 19 DE JULHO DE 2011.

DISPÕE SOBRE CRÉDITO ADICIONAL SUPLEMENTAR.

O Prefeito Municipal de Fraiburgo, Estado de Santa Catarina no uso de suas atribuições legais; em conformidade com a Lei Nº 2088, de 23 de Fevereiro de 2011;

DECRETA:

Art.1º. Fica aberto no orçamento da Prefeitura Municipal de Fraiburgo para o exercício de 2011 crédito adicional suplementar no valor de R\$ 50.000,00 (Cinquenta mil reais), nas seguintes dotações:

10.00 - Secretaria de Infraestrutura

10.01 - Secretaria de Infraestrutura

15.452.0023.2.049 - Manutenção dos Serviços Urbanos

3.3.90.00.00 - Aplicações Diretas - Recurso 0.3.0200 (250) R\$ 50.000,00

Total R\$ 50.000,00

Art. 2º. Os recursos necessários para atendimento ao disposto no artigo 1º deste Decreto, correrá à conta do Superávit Financeiro apurado no Balanço Consolidado do Município de Fraiburgo do exercício de 2010, por origem de recurso, em conformidade com o artigo 43, § 1º; inciso I da Lei 4.320/64 e Prejulgado TCE nº. 1794/06.

Art. 3º. Este Decreto entra em vigor na data de sua publicação, revogadas as disposições em contrário.

Gabinete do Prefeito. Fraiburgo, 19 de Julho de 2011.

NELMAR PINZ

Prefeito Municipal

ANDRÉ LUIZ DE OLIVEIRA

Secretário de Administração e Planejamento

Decreto Nº 0215/2011

DECRETO Nº 0215, DE 19 DE JULHO DE 2011.

ALTERA A DISPOSIÇÃO SOBRE A REPRESENTAÇÃO DO CONSELHO MUNICIPAL DE CONTRIBUINTES DE QUE TRATAM OS ARTIGOS 647 E 648 DA LEI COMPLEMENTAR MUNICIPAL Nº 053/2003

O Prefeito Municipal de Fraiburgo, Estado de Santa Catarina no uso de suas atribuições legais;

DECRETA:

Art. 1º. Ficam nomeados para integrarem o Conselho Municipal de Contribuintes, com mandato de 02 (dois) anos, os seguintes representantes:

I) Da Fazenda Pública do Município de Fraiburgo:

[]

II) Dos Contribuintes:

[]

b) JORGE LUIZ POZZA PEDERIVA - Conselheiro suplente, representante da Associação Empresarial de Fraiburgo - ACIAF;

[]

Art. 2º.

[]

Art. 3º. Este Decreto entra em vigor na data de sua publicação.

Gabinete do Prefeito Fraiburgo, SC, 19 de Julho de 2011.
NELMAR PINZ
Prefeito Municipal

ANDRÉ LUIZ DE OLIVEIRA
Secretário de Administração e Planejamento

Aviso da Tomada de Preços Nº 0019/2011

MUNICÍPIO DE FRAIBURGO
AVISO DE LICITAÇÃO
TOMADA DE PREÇOS Nº 0019/2011 - PMF

Objeto: Contratação de empresa especializada para implementação de Política de Desenvolvimento Sócio-Econômico no Município de Fraiburgo, conforme detalhamento constante do "Termo de Referência" (ANEXO I) do Edital. Modalidade: Tomada de Preços. Tipo: Menor Preço Global. Protocolo dos Envelopes: Até às 09:00 horas do dia 05/08/2011. Abertura do Certame: No mesmo dia às 09:15 horas. O Edital poderá ser retirado na Prefeitura Municipal de Fraiburgo, na Av. Rio das Antas, 185. Informações pelo fone (49) 3256-3000-ramais 3023/3039. E-mail: compras@fraiburgo.sc.gov.br.

Fraiburgo(SC), 19 de julho de 2011.
NELMAR PINZ
Prefeito Municipal

Aviso de Retificação do Pregão Presencial Nº 0073/2011-RP 36 -PMF

MUNICÍPIO DE FRAIBURGO
AVISO DE RETIFICAÇÃO
PREGÃO PRESENCIAL Nº 0073/2011 - PMF
REGISTRO DE PREÇOS Nº 0036/2011

O Prefeito Municipal de Fraiburgo (SC) torna público que no PAL em epígrafe cujo objeto é o REGISTRO DE PREÇOS para aquisições futuras de ferros para uso do Órgão Gerenciador (Município de Fraiburgo) e dos Órgãos Participantes (SANEFRAI, FMS e FME), de que as quantidades dos LOTES 1 e 2 previstas no ANEXO II - PROPOSTA DE PREÇOS, deverão ser cotadas em conformidade com as quantidades estimadas e constantes nos LOTES 1 e 2 do CAPÍTULO 3 - ESTIMATIVA DE CONSUMO do Edital. Como tal modificação não afeta a formulação das propostas, permanece inalterada a data de abertura do certame para: Entrega/Protocolo dos Envelopes e Credenciamento: Até às 10:30 horas do dia 26/07/2011. Abertura: Às 10:30 horas do mesmo dia. Informações e/ou cópia na íntegra do Edital: Avenida Rio das Antas, nº 185. Fone (49) 3251 3000 - Ramais 3023/3039. Site: www.fraiburgo.sc.gov.br.

Fraiburgo(SC), 19 de julho de 2011.
NELMAR PINZ
Prefeito Municipal

Aviso do Pregão Presencial Nº 0078/2011-RP 40-PMF

MUNICÍPIO DE FRAIBURGO - SC
AVISO DE LICITAÇÃO
PREGÃO PRESENCIAL Nº 0078/2011 - PMF
REGISTRO DE PREÇOS 0040/2011

Objeto: PREGÃO PRESENCIAL que tem como objeto o REGISTRO DE PREÇOS para contratação futura de colocação e fornecimento de carpê, serviços de segurança e locação de stands e outros, os quais serão utilizados nas festividades e eventos promovidos pelo município de Fraiburgo, dentro das Comemorações do "Cinqüentenário" e outras, durante o período de Agosto a Dezembro de 2011. Julgamento: Menor Preço POR ITEM. Entrega/Protocolo dos Envelopes e Credenciamento: Até às 14:15 horas do dia 01/08/2011. Abertura: Às 14:15 horas do mesmo dia. Informações e/ou cópia na íntegra deste Edital: Avenida Rio das Antas, nº 185. Fone (49) 3256 3000 - Ramais 3023/3039. Site: www.fraiburgo.sc.gov.br.

Fraiburgo(SC), 18 de julho de 2011.
NELMAR PINZ
Prefeito Municipal

Aviso do Pregão Presencial Nº 0079/2011-PMF

MUNICÍPIO DE FRAIBURGO - SC
AVISO DE LICITAÇÃO
PREGÃO PRESENCIAL Nº 0079/2011 - PMF

Objeto: Aquisição de 01 (um) veículo automotor novo, tipo pick-up, cabine estendida, para uso da Vigilância Sanitária. Entrega/Protocolo dos Envelopes e Credenciamento: Até às 09:15 horas do dia 03/08/2011. Abertura: Às 09:15 horas do mesmo dia. Julgamento: Menor Preço POR ITEM. Informações e/ou cópia na íntegra deste Edital: Avenida Rio das Antas, nº 185. Fone (49) 3256 3000 - Ramais 3023/3039. Site: www.fraiburgo.sc.gov.br.

Fraiburgo(SC), 18 de julho de 2011.
NELMAR PINZ
Prefeito Municipal

Edital de Notificação de Dívida Ativa Nº 001/2011

EDITAL DE NOTIFICAÇÃO DE DÍVIDA ATIVA Nº 001/2011

Nos termos do Decreto Municipal nº 0212 de 19 de julho de 2011, ficam notificados os contribuintes inscritos em dívida ativa para com a Fazenda Pública Municipal de Fraiburgo, conforme determina o Artigo 755 da Lei Complementar nº 053/2003, cuja relação encontra-se afixada junto ao mural da Prefeitura Municipal de Fraiburgo para, no prazo de 30 (trinta) dias a contar da sua publicação, regularizar amigavelmente sua situação junto ao Departamento de Tributos da Prefeitura, sob pena de a dívida ativa ser imediatamente enviada para a cobrança judicial.

SECRETARIA DE FINANÇAS

CÂMARA MUNICIPAL

Portaria Nº 25/2011

CONCEDE FUNÇÃO GRATIFICADA.

PAULO SANTOS, Presidente da Câmara Municipal de Fraiburgo, no uso de suas atribuições legais, em especial o artigo 32, inciso II, da Lei Orgânica Municipal; artigo 34, incisos II, XI, XXV do Regimento Interno da Câmara Municipal c/c as Leis Complementares nº 121/2010; e 133/2011.

RESOLVE:

Art. 1º. Conceder à servidora pública CARMEN REGINA BOTH, brasileira, solteira, inscrita no CPF sob o nº 016.651.609-00, ocupante do cargo de provimento efetivo de TÉCNICO LEGISLATIVO, com carga horária de 40 horas semanais, Função Gratificada Nível

5, por atuação e responsabilidade pelos serviços de Plenário das 19h30min às 22h00min.

Art. 2º. Esta Portaria entra em vigor na data de sua publicação, retroagindo seus efeitos a 1º de junho de 2011, revogando-se a Portaria nº 16/2011, e as disposições em contrário.

Gabinete da Presidência, 15 de julho de 2011.
PAULO SANTOS
Presidente

ADILSON JOSÉ DIAS
Gestor Público Legislativo

Portaria Nº 26/2011
CONCEDE FUNÇÃO GRATIFICADA.

PAULO SANTOS, Presidente da Câmara Municipal de Fraiburgo, no uso de suas atribuições legais, em especial o artigo 32, inciso II, da Lei Orgânica Municipal; artigo 34, incisos II, XI, XXV do Regimento Interno da Câmara Municipal c/c as Leis Complementares nº 121/2010; e 133/2011.

RESOLVE:

Art. 1º. Conceder à servidora pública ELISANDRA TIEPO, brasileira, divorciada, inscrita no CPF sob o nº 022.852.109-22, ocupante do cargo de provimento efetivo de TÉCNICO LEGISLATIVO, com carga horária de 40 horas semanais, Função Gratificada Nível 5, pela atuação e responsabilidade de serviços de Plenário das 19h30min às 22h00min.

Art. 2º. Esta Portaria entra em vigor na data de sua publicação, retroagindo seus efeitos a 1º de junho de 2011, revogando-se a Portaria nº 17/2011, e as disposições em contrário.

Gabinete da Presidência, 15 de julho de 2011.
PAULO SANTOS
Presidente

ADILSON JOSÉ DIAS
Gestor Público Legislativo

Portaria Nº 27/2011
CONCEDE FUNÇÃO GRATIFICADA.

PAULO SANTOS, Presidente da Câmara Municipal de Fraiburgo, no uso de suas atribuições legais, em especial o artigo 32, inciso II, da Lei Orgânica Municipal; artigo 34, incisos II, XI, XXV do Regimento Interno da Câmara Municipal c/c as Leis Complementares nº 121/2010; e 133/2011.

RESOLVE:

Art. 1º. Conceder ao servidor público ADILSON JOSÉ DIAS, brasileiro, casado, inscrito no CPF sob o nº 636.889.309-59, ocupante do cargo de provimento efetivo de GESTOR PÚBLICO LEGISLATIVO, com carga horária de 40 horas semanais, Função Gratificada Nível 3, pela atuação e responsabilidade de serviços de Plenário das 19h30min às 22h00min., nas Sessões Ordinárias da Câmara Municipal.

Art. 2º. Esta Portaria entra em vigor na data de sua publicação, retroagindo seus efeitos a 1º de junho de 2011, revogando-se a Portaria nº 19/2011, e as disposições em contrário.

Gabinete da Presidência, 15 de julho de 2011.
PAULO SANTOS
Presidente

ADILSON JOSÉ DIAS
Gestor Público Legislativo

Portaria Nº 28/2011
CONCEDE FUNÇÃO GRATIFICADA.

PAULO SANTOS, Presidente da Câmara Municipal de Fraiburgo, no uso de suas atribuições legais, em especial o artigo 32, inciso II, da Lei Orgânica Municipal; artigo 34, incisos II, XI, XXV do Regimento Interno da Câmara Municipal c/c as Leis Complementares nº 121/2010; e 133/2011.

RESOLVE:

Art. 1º. Conceder à servidora pública CRISTINA MEASSI, brasileira, solteira, inscrita no CPF sob o nº 059.664.629-17, ocupante do cargo de provimento efetivo de ASSISTENTE ADMINISTRATIVO, com carga horária de 40 horas semanais, Função Gratificada Nível 1, pela atuação e responsabilidade de serviços de Plenário das 19h30min às 22h00min; nas Sessões Ordinárias da Câmara Municipal.

Art. 2º. Esta Portaria entra em vigor na data de sua publicação, retroagindo seus efeitos a 1º de junho de 2011, revogadas as disposições em contrário.

Gabinete da Presidência, 15 de julho de 2011.
PAULO SANTOS
Presidente

ADILSON JOSÉ DIAS
Gestor Público Legislativo

Portaria Nº 29/2011
CONCEDE FUNÇÃO GRATIFICADA.

PAULO SANTOS, Presidente da Câmara Municipal de Fraiburgo, no uso de suas atribuições legais, em especial o artigo 32, inciso II, da Lei Orgânica Municipal; artigo 34, incisos II, XI, XXV do Regimento Interno da Câmara Municipal c/c as Leis Complementares nº 121/2010; e 133/2011.

RESOLVE:

Art. 1º. Conceder ao servidor público MARCOS ANTONIO ROSA DA SILVA, brasileiro, solteiro, inscrito no CPF sob o nº 040.196.509-00, ocupante do cargo de provimento efetivo de AGENTE OPERACIONAL, com carga horária de 40(quarenta) horas semanais, Função Gratificada Nível 1, pela atuação e responsabilidade de serviços de Plenário das 19h30min às 22h00min; nas Sessões Ordinárias da Câmara Municipal.

Art. 2º. Esta Portaria entra em vigor na data de sua publicação, retroagindo seus efeitos a 1º de junho de 2011, revogadas as disposições em contrário.

Gabinete da Presidência, 15 de julho de 2011.
PAULO SANTOS
Presidente

ADILSON JOSÉ DIAS
Gestor Público Legislativo

Portaria Nº 30/2011
CONCEDE FUNÇÃO GRATIFICADA.

PAULO SANTOS, Presidente da Câmara Municipal de Fraiburgo, no

uso de suas atribuições legais, em especial o artigo 32, inciso II, da Lei Orgânica Municipal; artigo 34, incisos II, XI, XXV do Regimento Interno da Câmara Municipal c/c as Leis Complementares nº 121/2010; e 133/2011.

RESOLVE:

Art. 1º. Conceder à servidora pública CLAUDETE SAÚGO, brasileira, solteira, inscrita no CPF sob o nº 782.211.709-25, ocupante do cargo de provimento efetivo de TÉCNICO LEGISLATIVO, com carga horária de 40 horas semanais, Função Gratificada Nível 5, por atuação e responsabilidade pelos serviços de Plenário das 19h30min às 22h00min.

Art. 2º. Esta Portaria entra em vigor na data de sua publicação, retroagindo seus efeitos a 1º de junho de 2011, revogando-se a Portaria nº 18/2011, e as disposições em contrário.

Gabinete da Presidência, 15 de julho de 2011.

PAULO SANTOS

Presidente

ADILSON JOSÉ DIAS

Gestor Público Legislativo

Garopaba

PREFEITURA

Extrato Termo Aditivo Nº 02 ao Contrato 59/2010

ESTADO DE SANTA CATARINA

PREFEITURA MUNICIPAL DE GAROPABA

EXTRATO DE CONTRATO

2º Termo Aditivo; Contrato nº. 59/2010; Processo nº. 113/2010; Contratante: Prefeitura Municipal de Garopaba; Contratada: JL Construtora Ltda. CNPJ nº 12.587.530/0001-67; Objeto: Prorrogar o prazo de execução da obra objeto do contrato nº 59/2010 por 60 dias, conforme ofício encaminhado pela Secretaria Municipal de Planejamento Territorial e Meio Ambiente; Data da Assinatura: 04/06/2011.

Extrato Termo Aditivo Nº 03 ao Contrato Nº 59/2010

ESTADO DE SANTA CATARINA

PREFEITURA MUNICIPAL DE GAROPABA

EXTRATO DE CONTRATO

3º Termo Aditivo; Contrato nº. 59/2010; Processo nº. 113/2010; Contratante: Prefeitura Municipal de Garopaba; Contratada: JL Construtora Ltda. CNPJ nº 12.587.530/0001-67; Objeto: Supressão no valor total a ser pago à Contratada devido a revisão na planilha de Orçamento Reprogramado, por parte da Caixa Econômica Federal, conforme justificativa técnica encaminhada pela Secretaria de Planejamento Territorial e Meio Ambiente; Data da Assinatura: 08/07/2011.

Aviso de Licitação PR064/2011

ESTADO DE SANTA CATARINA

PREFEITURA MUNICIPAL DE GAROPABA

AVISO DE LICITAÇÃO

PREGÃO PRESENCIAL Nº. 064/2011

O Município de Garopaba torna público, para conhecimento dos interessados, que realizará licitação, na modalidade PREGÃO

PRESENCIAL, do tipo MENOR PREÇO POR ITEM, objetivando a Aquisição de equipamentos de informática para atender a Secretaria de Saúde deste Município.

Os documentos referentes ao CREDENCIAMENTO, e os envelopes nº. 1 - "PROPOSTA" e nº. 2 - "DOCUMENTAÇÃO" deverão ser protocolados no protocolo geral da Prefeitura Municipal de Garopaba, sito a Praça Governador Ivo Silveira, nº. 296, Centro, Garopaba/SC, até as 09h25min do dia 02/08/2011.

A sessão se dará a partir das 09h30min do dia 02/08/2011, no endereço retro citado.

O Edital encontra-se a disposição dos interessados, no site www.garopaba.sc.gov.br

Garopaba, 18 de julho de 2011.

LUIZ CARLOS LUIZ

Prefeito Municipal

Garuva

PREFEITURA

Aviso de Alteração de Edital PMG Nº 020/2011

AVISO DE ALTERAÇÃO DE EDITAL

A Prefeitura Municipal de Garuva, comunica que devido a alterações no Memorial Descritivo do Edital de Pregão presencial Nº 020/2011, que tem como objeto a Aquisição de equipamentos de informática composto por 01 (um) Servidor, 01 (um) Rack "tipo padrão 19" 42 U's e 02 (dois) Softwares de Virtualização, totalmente instalado no prédio administrativo da Prefeitura Municipal, conforme Memorial Descritivo, foi adiada para o dia 04/08/2011 às 09:00 horas.

Garuva, 19 de julho de 2011.

JOÃO ROMÃO

Prefeito Municipal

Gaspar

PREFEITURA

Extrato do Aditivo do Contrato Nº SAF-73/2009

PREFEITURA MUNICIPAL DE GASPAR/SC

EXTRATO DO ADITIVO DO CONTRATO Nº SAF-73/2009

Vigência: 22/06/2011. Vencdo.: 31/12/2011. Convite nº.: 98/2009. Contratante: PREFEITURA MUNICIPAL DE GASPAR (83.102.244/0001-02). Objeto: supressão parcial na prestação de serviços de consultoria para elaboração do Plano Local de Habitação de Interesse Social - PLHIS do município. Contratado: TERRA ARQUITETURA E PLANEJAMENTO LTDA (04.449.601/0001-37). Valor total: R\$ -2.920,00 (dois mil, novecentos e vinte reais).

Gaspar/SC, 22 de Junho de 2011.

PEDRO CELSO ZUCHI

Prefeito

Errata ao Decreto Nº 4.402/11

O Prefeito Municipal DE GASPAR, Estado de Santa Catarina, no uso das atribuições, RETIFICA a publicação do Decreto 4.402/2011, veiculada no Diário Oficial dos Municípios - DOM/SC, Edição nº 775, de 06 de julho de 2011 nos seguintes termos:

No art. 1º, onde se lê:

Art. 1º Torna sem efeito a nomeação dos candidatos, conforme quadro abaixo, em virtude de desistência expressamente manifestada.

| CANDIDATO | CARGO | DECRETO DE NOMEAÇÃO |
|-------------------------|-----------------------------|---------------------|
| Ana Paula Cervi | Digitador | DECRETO Nº 4.351/11 |
| Jairo Malicscki | Escriturário | DECRETO Nº 4.351/11 |
| Ana Claudia de Andrade | Escriturário | DECRETO Nº 4.351/11 |
| Leocir Britzke | Motorista de Caminhão | DECRETO Nº 4.351/11 |
| Wellinson Lima Santos | ASE III Operador de Máquina | DECRETO Nº 4.351/11 |
| Adriel Urbano | ASE III Operador de Máquina | DECRETO Nº 4.351/11 |
| Maicou Voltolini | ASE III Operador de Máquina | DECRETO Nº 4.351/11 |
| Juliana Amorim Policarp | Assistente Social | DECRETO Nº 4.351/11 |
| Jaison John Werner | Educador Social | DECRETO Nº 4.351/11 |
| Jair Borsatto | Motorista de Caminhão | DECRETO Nº 4.371/11 |
| Leomar Siqueira | Motorista de Caminhão | DECRETO Nº 4.371/11 |

Leia-se:

Art. 1º Torna sem efeito a nomeação dos candidatos, conforme quadro abaixo, em virtude dos motivos que seguem.

| CANDIDATO | CARGO | DECRETO DE NOMEAÇÃO | MOTIVO |
|-------------------------|-----------------------------|---------------------|---------------------------------------|
| Ana Paula Cervi | Digitador | DECRETO Nº 4.351/11 | Perda do prazo para tomar posse |
| Jairo Malicscki | Escriturário | DECRETO Nº 4.351/11 | Perda do prazo para tomar posse |
| Ana Claudia de Andrade | Escriturário | DECRETO Nº 4.351/11 | Perda do prazo para tomar posse |
| Leocir Britzke | Motorista de Caminhão | DECRETO Nº 4.351/11 | Perda do prazo para tomar posse |
| Wellinson Lima Santos | ASE III Operador de Máquina | DECRETO Nº 4.351/11 | Perda do prazo para tomar posse |
| Adriel Urbano | ASE III Operador de Máquina | DECRETO Nº 4.351/11 | Perda do prazo para tomar posse |
| Maicou Voltolini | ASE III Operador de Máquina | DECRETO Nº 4.351/11 | Perda do prazo para tomar posse |
| Juliana Amorim Policarp | Assistente Social | DECRETO Nº 4.351/11 | Perda do prazo para tomar posse |
| Jaison John Werner | Educador Social | DECRETO Nº 4.351/11 | Perda do prazo para tomar posse |
| Jair Borsatto | Motorista de Caminhão | DECRETO Nº 4.371/11 | Desistência expressamente manifestada |
| Leomar Siqueira | Motorista de Caminhão | DECRETO Nº 4.371/11 | Desistência expressamente manifestada |

Gaspar - SC, 18 de julho de 2011.
PEDRO CELSO ZUCHI
Prefeito Municipal

Portaria Nº. 2.498, de 18 de Julho de 2011.

PORTARIA Nº. 2.498, DE 18 DE JULHO DE 2011.

PRORROGA O PRAZO PARA CONCLUSÃO DOS TRABALHOS DA COMISSÃO PERMANENTE DE SINDICÂNCIA E PROCESSO ADMINISTRATIVO DISCIPLINAR EM RELAÇÃO À SINDICÂNCIA Nº. 01/2009, INSTAURADA PARA APURAR A RESPONSABILIDADE POR INFRAÇÕES DE TRÂNSITO RELATIVAS A VEÍCULO DE PROPRIEDADE DO SAMUSA - SERVIÇO AUTÔNOMO MUNICIPAL DE SANEAMENTO DE GASPAR, ATUALMENTE DENOMINADO SAMAE - SERVIÇO AUTÔNOMO MUNICIPAL DE ÁGUA E ESGOTO DE GASPAR, QUE, NA ÉPOCA DA AUTUAÇÃO, ESTAVA CEDIDO À SECRETARIA MUNICIPAL DE TRANSPORTES E OBRAS.

PEDRO CELSO ZUCHI, Prefeito Municipal de Gaspar, Estado de Santa Catarina, no uso de suas atribuições legais que lhe são conferidas pela Lei Orgânica do Município, com base no art. 183 da Lei Municipal nº. 1.305/91 e atendendo a pedido formulado pela Comissão Permanente de Sindicância e Processo Administrativo Disciplinar,

RESOLVE:

Art. 1º. Prorrogar por mais 60 (sessenta) dias, a partir de 23 de julho de 2011, o prazo para conclusão dos trabalhos da Comissão Permanente de Sindicância e Processo Administrativo Disciplinar em relação à Sindicância nº. 01/2009, instaurada para apurar a responsabilidade por infração de trânsito relativa a veículo de propriedade do SAMUSA - Serviço Autônomo Municipal de Saneamento de Gaspar, atualmente denominado SAMAE - Serviço Autônomo Municipal de Água e Esgoto de Gaspar, que, na época estava cedido à Secretaria Municipal de Transportes e Obras.

Art. 2º. Esta Portaria entra em vigor na data de sua publicação.

Gaspar, 18 de julho de 2011.

PEDRO CELSO ZUCHI
Prefeito Municipal

SAMAE

Extrato de Contrato Nº 16/2011 - SAMAE

SERVIÇO AUTÔNOMO MUNICIPAL DE ÁGUA E ESGOTO - SAMAE
EXTRATO CONTRATOS / 2011

Número do contrato: 16/2011

Data vigência: 14/07/2011

Data vencimento: 31/12/2011

Número da Licitação: 27/2011 - Modalidade: Pregão

Contratante: Serviço Autônomo Municipal de Água e Esgoto - SAMAE

Contratado: SUL AR E ÁGUA EQUIPAMENTOS LTDA. -

CNPJ/CPF do contratado: 80.706.492/0001-74

Objeto: Aquisição de conjuntos motobomba e equipamentos para a Autarquia..

Valor: R\$ 1.329,00 (um mil, trezentos e vinte e nove reais).

Gaspar (SC), em 14 de julho de 2011.

LOVÍDIO CARLOS BERTOLDI

Diretor Presidente

Extrato de Contrato Nº 17/2011 - SAMAE

SERVIÇO AUTÔNOMO MUNICIPAL DE ÁGUA E ESGOTO - SAMAE
EXTRATO CONTRATOS / 2011

Número do contrato: 17/2011

Data vigência: 14/07/2011

Data vencimento: 31/12/2011
Número da Licitação: 27/2011 - Modalidade: Pregão
Contratante: Serviço Autônomo Municipal de Água e Esgoto - SAMAE
Contratado: N.B. FALCE & CIA. LTDA. - CNPJ/CPF do contratado: 82.643.131/0001-51
Objeto: Aquisição de conjuntos motobomba e equipamentos para a Autarquia..
Valor: R\$ 25.770,00 (vinte e cinco mil, setecentos e setenta reais).

Gaspar (SC), em 14 de julho de 2011.
LOVÍDIO CARLOS BERTOLDI
Diretor Presidente

Extrato de Contrato Nº 18/2011 - SAMAE

SERVIÇO AUTÔNOMO MUNICIPAL DE ÁGUA E ESGOTO - SAMAE
EXTRATO CONTRATOS / 2011

Número do contrato: 18/2011
Data vigência: 14/07/2011
Data vencimento: 31/12/2011
Número da Licitação: 27/2011 - Modalidade: Pregão
Contratante: Serviço Autônomo Municipal de Água e Esgoto - SAMAE
Contratado: TECNO CONTROL TECNOLOGIA E SISTEMAS LTDA. ME - CNPJ/CPF do contratado: 07.638.795/0001-07
Objeto: Aquisição de conjuntos motobomba e equipamentos para a Autarquia..
Valor: R\$ 8.796,00 (oito mil, setecentos e noventa e seis reais).

Gaspar (SC), em 14 de julho de 2011.
LOVÍDIO CARLOS BERTOLDI
Diretor Presidente

Extrato de Contrato Nº 19/2011 - SAMAE

SERVIÇO AUTÔNOMO MUNICIPAL DE ÁGUA E ESGOTO - SAMAE
EXTRATO CONTRATOS / 2011

Número do contrato: 19/2011
Data vigência: 14/07/2011
Data vencimento: 31/12/2011
Número da Licitação: 27/2011 - Modalidade: Pregão
Contratante: Serviço Autônomo Municipal de Água e Esgoto - SAMAE
Contratado: INDÚSTRIA E COMÉRCIO DE MOTOBOMBAS FLUTUANTES RIO DO SUL LTDA. EPP - CNPJ/CPF do contratado: 86.999.364/0001-42
Objeto: Aquisição de conjuntos motobomba e equipamentos para a Autarquia..
Valor: R\$ 27.895,00 (vinte e sete mil, oitocentos e noventa e cinco reais).

Gaspar (SC), em 14 de julho de 2011.
LOVÍDIO CARLOS BERTOLDI
Diretor Presidente

Governador Celso Ramos

PREFEITURA

Extrato do Contrato Nº. 104/2011

PREFEITURA MUNICIPAL DE GOVERNADOR CELSO RAMOS
EXTRATO DO CONTRATO Nº. 104/2011.

CONTRATANTE: PREFEITURA MUNICIPAL DE GOV. CELSO RAMOS. CONTRATADO: VILSON FRANCISCO. OBJETO: Aquisição de GÊNEROS ALIMENTÍCIOS DA AGRICULTURA FAMILIAR PARA ALIMENTAÇÃO ESCOLAR, para alunos de educação básica pública, verba FNDE/PNAE, 2º semestre de 2011, descritos nos itens enumerados na Cláusula Terceira, todos de acordo com a chamada pública nº. 003/2011, o qual fica fazendo parte integrante do presente contrato, independentemente de anexação ou transcrição. PRAZO: da assinatura do contrato até 31 de dezembro de 2011. VALOR: R\$ 8.992,50 (oito mil e novecentos e noventa e dois reais e cinquenta centavos).

Governador Celso Ramos, 18 de julho de 2011.
ANÍSIO ANATÓLIO SOARES.
Prefeito Municipal.

Extrato do termo aditivo Nº. 002/2011 ao Contrato Nº. 087/2010

PREFEITURA MUNICIPAL DE GOVERNADOR CELSO RAMOS
EXTRATO DO TERMO ADITIVO Nº. 002/2011 AO CONTRATO Nº. 087/2010.

CONTRATANTE: Prefeitura Municipal de Gov. Celso Ramos. CONTRATADO: SANTA CATARINA CONSULTORES ASSOCIADOS LTDA. OBJETO: Contratação de empresa especializada para assessoria técnica e acompanhamento de processos no âmbito do Distrito Federal, junto aos órgãos governamentais federais, organismos internacionais e embaixadas, conforme edital e anexos. CLÁUSULA QUARTA - PRAZO: Fica prorrogado o prazo do Contrato original, para até 28 de janeiro de 2012, em consonância com disposto no art. 57, Inciso II da Lei 8.666/93.

Governador Celso Ramos, 18 de Julho de 2011.
ANÍSIO ANATÓLIO SOARES.
Prefeito Municipal.

Aviso de licitação - Edital de pregão presencial Nº. 027/2011

ESTADO DE SANTA CATARINA
SECRETARIA MUNICIPAL DE SAÚDE
PREFEITURA MUN. DE GOV. CELSO RAMOS
AVISO DE LICITAÇÃO EDITAL DE PREGÃO PRESENCIAL Nº. 027/2011. Torna público que receberá até o dia 01 de agosto de 2011, às 15 horas, no setor de licitação desta Prefeitura, localizada a Praça 06 de novembro, nº. 01 Centro, os envelopes das documentações e propostas relativas a licitação acima citada, que tem por objetivo a aquisição de 08 frascos de medicamento infleximab 100 mg para atendimento a pessoa carente conforme mandado de intimação. A licitação será realizada em conformidade com a Lei nº. 10.520/2002, sendo que a abertura das documentações e propostas será às 15 horas do mesmo dia. Informações e entrega do edital na Prefeitura Municipal, sala da CPL, no endereço acima.

Governador Celso Ramos, 18 de julho de 2011.
ANÍSIO ANATÓLIO SOARES.
Prefeito Municipal.

Guaramirim

PREFEITURA

Aviso de Licitação Nº 71/2011

ESTADO DE SANTA CATARINA
PREFEITURA MUNICIPAL DE GUARAMIRIM
SECRETARIA DE INFRAESTRUTURA
AVISO DE LICITAÇÃO

Edital: Pregão - 71/2011

Tipo : Menor Preço

Objeto : CONTRATAÇÃO DE EMPRESAS PARA FORNECIMENTO DE HORAS MÁQUINA À SECRETARIA DE INFRAESTRUTURA

Entrega dos Envelopes: 01/08/2011 às 09:00h

Abertura dos Envelopes: 01/08/2011 às 09:15h

O Edital e esclarecimentos poderão ser obtidos no seguinte endereço e horário: Rua 28 de Agosto, 2042, nos dias úteis de segunda à sexta feira, das 08:00h às 12:00h e das 13:00h às 16:00h, ou pelo fone (47) 3373-0247

Guaramirim-SC, 18/07/2011

NILSON BYLAARDT

Prefeito Municipal

Extrato publicacao edital 80/2011

ESTADO DE SANTA CATARINA
PREFEITURA MUNICIPAL DE GUARAMIRIM
SECRETARIA DE ADMINISTRACAO/SETOR DE COMPRAS
AVISO DE LICITAÇÃO

Edital: Pregão - Registro de Preço 80/2011

Tipo : Menor Preço - por itens

Objeto : CONTRATAÇÃO DE HORAS CAMINHÃO BAÚ PARA ATENDER AS NECESSIDADES DAS SECRETARIAS.

Entrega dos Envelopes: 02/08/2011 às 15:00h

Abertura dos Envelopes: 02/08/2011 às 15:15h

O Edital e esclarecimentos poderão ser obtidos no seguinte endereço e horário: Rua 28 de Agosto, 2042, nos dias úteis de segunda à sexta feira, das 08:00h às 12:00h e das 13:00h às 16:00h, ou pelo fone (47) 3373-0247

Guaramirim (SC), 19/07/2011.

NILSON BYLAARDT

Prefeito Municipal

Extrato publicacao edital 832011

ESTADO DE SANTA CATARINA
PREFEITURA MUNICIPAL DE GUARAMIRIM
SECRETARIA DE ADMINISTRAÇÃO
SECRETARIA DE EDUCAÇÃO
AVISO DE LICITAÇÃO

Edital: Pregão Presencial - Registro de Preço- 83/2011

Tipo : Menor Preço - Por Itens

Objeto: AQUISIÇÃO DE GÊNEROS ALIMENTÍCIOS PARA ALIMENTAÇÃO DAS ESCOLAS E CRECHES DO MUNICÍPIO DE GUARAMIRIM.

Entrega dos Envelopes: 02/08/2011 às 09:00h

Abertura dos Envelopes: 02/08/2011 às 09:15h

O Edital e esclarecimentos poderão ser obtidos no seguinte endereço e horário: Rua 28 de Agosto, 2042, nos dias úteis de segunda à sexta feira, das 08:00h às 12:00h e das 13:00h às 16:00h, ou pelo fone (47) 3373-0247

Guaramirim (SC), 18 de Julho de 2011.

NILSON BYLAARDT

Prefeito Municipal

Herval do Oeste

PREFEITURA

Decreto Nº 2.928/2011.

DECRETO Nº 2.928/2011.

REVOGA O DECRETO Nº 2.059/2006, QUE NOMEIA COMISSÃO PERMANENTE RESPONSÁVEL PELO RECEBIMENTO DEFINITIVO DE OBRA PÚBLICA NO MUNICÍPIO DE HERVAL D'OESTE (SC), E DÁ OUTRAS PROVIDÊNCIAS.

NELSON GUINDANI, Prefeito de Herval d' Oeste (SC), no uso de suas atribuições legais e de conformidade com o art. 54 da Lei Orgânica do Município, DECRETA:

Art. 1º. Fica revogado o Decreto nº 2.059/2006 que nomeia comissão permanente, responsável pelo recebimento definitivo de obra pública no Município de Herval d'Oeste (SC), e suas alterações através dos Decretos nº 2.376/2008 e nº 2.424/2008.

Art. 2º. Este Decreto entra em vigor na data de sua publicação.

Art. 3º. Revogam-se as disposições em contrário.

Herval d'Oeste (SC), 13 de julho de 2011.

NELSON GUINDANI

Prefeito

Decreto Nº 2.929/2011

DECRETO Nº 2.929/2011.

"NOMEIA COMISSÃO ESPECIAL PARA CONJUNTAMENTE COM A COMISSÃO PERMANENTE DE LICITAÇÕES, ATUAREM NO PROCESSO LICITATÓRIO QUE ESPECIFICA".

NELSON GUINDANI, Prefeito Municipal de Herval d' Oeste (SC), no uso de suas atribuições legais, de conformidade com a Lei Orgânica do Município e com a Lei nº 8.666/1993 e suas alterações,

DECRETA:

Art. 1º. Ficam nomeados, Cleimar Piovesan, Odair Trevisol e Rubens Antonio Correia, para conjuntamente com a Comissão Permanente de Licitações, atuarem no Processo Licitatório nº 0061/2011 - Modalidade de Concorrência Pública nº 001/2011, Tipo: menor preço global, cujo objeto é a Construção da Creche/ Escola Infantil tipo B do Programa Pró-Infância a ser instalada na Rua 1º de Janeiro, Bairro São Jorge, município de Herval d'Oeste (SC), com fornecimento de material e mão de obra.

Art. 2º. Este Decreto entra em vigor na data de sua publicação.

Art. 3º. Revogam-se as disposições em contrário.

Herval d'Oeste (SC), 14 de julho de 2011.

NELSON GUINDANI

Prefeito

Lei Nº 2.869/2011.

LEI Nº 2.869/2011.

AUTORIZA FIRMAR CONVÊNIO PARA REPASSE FINANCEIRO À ENTIDADE QUE ESPECIFICA.

O Prefeito Municipal:

Faço saber a todos os habitantes do Município de Herval d'Oeste (SC), que a Câmara Municipal de Vereadores aprovou e eu sanciono a seguinte LEI,

Art. 1º. Fica o Chefe do Poder Executivo Municipal autorizado a firmar Convênio para repasse financeiro, com a APROL - ASSOCIAÇÃO DOS PRODUTORES DE LEITE DO VALE DO RIO DO PEIXE, inscrita no CNPJ sob o nº 03.150.854/0001-42, destinados ao pagamento de despesas oriundas da realização da II FESTA DO AGRICULTOR.

Art. 2º. O Município de Herval d'Oeste (SC) repassará à APROL - ASSOCIAÇÃO DOS PRODUTORES DE LEITE DO VALE DO RIO DO PEIXE a importância de R\$ 76.895,00 (Setenta e seis mil, oitocentos e noventa e cinco reais), em parcela única, após assinatura e publicação do Convênio.

Art. 3º. Fica vinculada ao repasse financeiro à apresentação das Certidões Negativas de Débito Municipal, Estadual, Federal e da União, bem como INSS e FGTS, quando possuírem, cópia do cartão do CNPJ, do Estatuto, da Ata de eleição da atual Diretoria e da RG e CPF do presidente da Associação.

Parágrafo único. Esta Associação deverá prestar contas ao Município, obedecendo aos critérios que serão estabelecidos no Termo de Convênio a ser firmado, os quais estão previstos nas Instruções Normativas Municipais baixadas pelo Controle Interno, sob pena de devolução dos valores recebidos e demais penalidades legais.

Art. 4º. As compras, serviços e alienações a serem realizadas com os recursos ou bens repassados pela municipalidade, deverão ser contratados mediante processo de licitação pública, de acordo com o estabelecido em Lei Federal nº 8.666/93 e suas alterações. § 1º A inviabilidade de adotar o processo estabelecido no "caput" deste artigo deverá ser devidamente justificada pelo dirigente ou autoridade competente.

§ 2º Nas situações de dispensa ou inexigibilidade de licitação, as entidades privadas sem fins lucrativos, observarão o disposto no art. 26 da Lei nº 8.666/93 e suas alterações.

§ 3º Nas prestações de contas dos recursos repassados pelo Município a esta entidade, deverá constar cópia do processo licitatório.

Art. 5º. As despesas decorrentes desta Lei correrão à conta da seguinte programação orçamentária para o exercício financeiro de 2011, aprovado pela Lei Municipal nº. 2.837/2010: SECRETARIA DE AGRICULTURA E MEIO AMBIENTE. Função Programática: 0901.20.122.0028-2030. Manutenção, encargos e atividades do Departamento de Agricultura. Elemento de despesa: 33500000. Transferências a instituições privadas sem fins lucrativos.

Art. 6º. Esta Lei entra em vigor na data de sua publicação, revogadas as disposições em contrário.

Herval d'Oeste (SC), 15 de julho de 2011.

NELSON GUINDANI
Prefeito

Portaria Nº 688/2011

PORTARIA Nº 688/2011

Nelson Guindani, Prefeito Municipal de Herval d'Oeste (SC), no uso das atribuições que lhe são conferidas pelo art. 54, da Lei Orgânica Municipal,

RESOLVE:

CONVOCAR PARA RETORNO IMEDIATO AO TRABALHO, para fins de superior interesse público, interrompendo o gozo de férias a

partir do dia 18 de julho de 2011, da servidora CATARINA FERNANDES (Matr. 452), ocupante do Cargo de Provimento Efetivo de Agente de Serviços Gerais, Nível - 1, Referência "F", constante do Quadro de Pessoal do Poder Executivo Municipal, de conformidade com o que preceitua a Lei Complementar Nº 191/2005, Art.69, § 3º.

Esta Portaria entra em vigor na data de sua publicação, revogadas as disposições em contrário.

Publique-se e cumpra-se.

Herval d'Oeste (SC), em 15 de Julho de 2011.

NELSON GUINDANI
Prefeito Municipal

Portaria Nº 689/2011

PORTARIA Nº 689/2011

Nelson Guindani, Prefeito Municipal de Herval d'Oeste (SC), no uso das atribuições que lhe são conferidas pelo art. 54, da Lei Orgânica Municipal,

RESOLVE:

CONCEDER Férias Regulamentares, à Servidora ELIETE ANDREIA DEBUS, (Matr. 2788), ocupante do Cargo de Provimento Efetivo de Auxiliar de Serviços de Saúde, Nível - 5, Referência "A", 40 horas semanais, constante do Quadro de Pessoal do Poder Executivo Municipal, referente ao período aquisitivo compreendido entre 23 de junho de 2010 a 22 de junho de 2011, para serem gozadas a partir de 18 de julho de 2011 a 16 de agosto de 2011, de conformidade com o que preceitua o art. 69 da Lei Complementar Nº 191/2005 de 26 de dezembro de 2005.

Esta Portaria entra em vigor na data de sua publicação, revogadas as disposições em contrário.

Publique-se e cumpra-se.

Herval d'Oeste (SC), em 15 de Julho de 2011.

NELSON GUINDANI
Prefeito Municipal

Portaria Nº 690/2011

PORTARIA Nº 690/2011

Nelson Guindani, Prefeito Municipal de Herval d'Oeste (SC), no uso das atribuições que lhe são conferidas pelo art. 54, da Lei Orgânica Municipal,

RESOLVE:

Conceder Progressão Funcional de Profissional do Magistério - Progressão por Mérito - Cursos de Atualização e Aperfeiçoamento, à Servidora CARMEN TEREZINHA GHIGGI, (Matr. 059) nascida aos 16/07/1960, ocupante do cargo de Provimento Efetivo de Professor, Nível/Referência 7/B, anexo III, com regime de trabalho de 40 (quarenta) horas semanais, para o Nível/Referência 7/C, anexo III, a partir de 18 de julho de 2011, de conformidade com os artigos 25 a 33 da Lei Complementar Nº 081 de 04 de dezembro de 1998.

Esta Portaria entra em vigor na data de sua publicação, revogadas as disposições em contrário.

Publique-se e cumpra-se.

Herval d'Oeste (SC), em 20 de julho de 2011.

NELSON GUINDANI
Prefeito Municipal

Imbituba

PREFEITURA

Extrato DEMUTRAN 03/2011 A00

ESTADO DE SANTA CATARINA
PREFEITURA MUNICIPAL DE IMBITUBA
Extrato DEMUTRAN 03/2011 A00

Contratada: EMPRESA BERNADETE DA SILVA TODRIGUES - ME.
C.N.P.J: 00.875.563/0002-04
Objeto Aquisição de blocos de estacionamento rotativo tarifa e blocos de aviso de irregularidades.
Prazo: 31/12/2011 Valor: R\$ 8.509,56
Fundamento: Processo nº. 03/2011 Pregão nº. 02/2011.

Imbituba, 12 de Julho de 2011.
JOSÉ ROBERTO MARTINS
Prefeito Municipal
Contratante

BERNADETE DA SILVA TODRIGUES - ME
Representante Legal
Contratada

Extrato DEMUTRAN 04/2011 A00

ESTADO DE SANTA CATARINA
PREFEITURA MUNICIPAL DE IMBITUBA
Extrato DEMUTRAN 04/2011 A00

Contratada: EMPRESA MARIA MADALENA DE CAMPOS ME - CRIAT GRÁFICA.
C.N.P.J: 09.548.362/0001-96
Objeto Aquisição de blocos de estacionamento rotativo tarifa e blocos de aviso de irregularidades.
Prazo: 31/12/2011 Valor: R\$ 9.720,00
Fundamento: Processo nº. 03/2011 Pregão nº. 02/2011.

Imbituba, 12 de Julho de 2011.
JOSÉ ROBERTO MARTINS
Prefeito Municipal
Contratante

MARIA MADALENA DE CAMPOS ME - CRIAT GRÁFICA
Representante Legal
Contratada

Extrato DEMUTRAN 05/2011 A00

ESTADO DE SANTA CATARINA
PREFEITURA MUNICIPAL DE IMBITUBA
Extrato DEMUTRAN 05/2011 A00

Contratada: EMPRESA SINASC SINALIZAÇÃO E CONSTRUÇÃO DE RODOVIAS LTDA.
C.N.P.J: 07.150.434/0001-17
Objeto Aquisição de tintas de demarcação viária e thinnes para pintura horizontal das ruas da cidade, tais como linhas longitudinais, faixas de pedestres, marcas de canalização entre outras sinalizações horizontais.
Prazo: 31/12/2011 Valor: R\$ 15.710,00
Fundamento: Processo nº. 04/2011 Pregão nº. 03/2011.

Imbituba, 12 de Julho de 2011.
JOSÉ ROBERTO MARTINS

Prefeito Municipal
Contratante

SINASC SINALIZAÇÃO E CONSTRUÇÃO DE RODOVIAS LTDA
Representante Legal
Contratada

Extrato FMS 09/2011 A00

ESTADO DE SANTA CATARINA
PREFEITURA MUNICIPAL DE IMBITUBA
Extrato FMS 09/2011 A00

Contratada: EMPRESA LABORATÓRIO DE PRÓTESE DENTÁRIA TERCEIRA DENTIÇÃO LTDA.
C.N.P.J: 12.628.416/0001-38
Objeto Aquisição de próteses dentárias para os usuários da Secretaria Municipal de Saúde.
PRAZO: 04/06/2012 Valor: R\$ 39.200,00
Fundamento: Processo nº. 07/2011 Pregão nº. 04/2011.

Imbituba, 04 de Maio de 2011.
MARIA MADALENA DOMINGOS NUNES
Secretária Municipal
Contratante

LABORATÓRIO DE PRÓTESE DENTÁRIA TERCEIRA DENTIÇÃO LTDA
Representante Legal
Contratada

Extrato FMS 21/2011 A00

ESTADO DE SANTA CATARINA
PREFEITURA MUNICIPAL DE IMBITUBA
Extrato FMS 21/2011 A00

Contratada: EMPRESA BIOMARCHESINI PRODUTOS CIENTÍFICOS LTDA.
C.N.P.J: 80.993.751/0001-95
Objeto Aquisição de material laboratorial para uso da Secretaria Municipal de Saúde.
PRAZO: 31/12/2011 Valor: R\$ 289,50
Fundamento: Processo nº. 22/2011 Pregão nº. 18/2011.

Imbituba, 14 de Julho de 2011.
MARIA MADALENA DOMINGOS NUNES
Secretária Municipal
Contratante

BIOMARCHESINI PRODUTOS CIENTÍFICOS LTDA
Representante Legal
Contratada

Extrato FMS 22/2011 A00

ESTADO DE SANTA CATARINA
PREFEITURA MUNICIPAL DE IMBITUBA
Extrato FMS 22/2011 A00

Contratada: EMPRESA CENTERLABSC COMÉRCIO DE PRODUTOS LABORATORIAIS.
C.N.P.J: 08.010.504/0001-02
Objeto Aquisição de material laboratorial para uso da Secretaria Municipal de Saúde.
PRAZO: 31/12/2011 Valor: R\$ 486,68
Fundamento: Processo nº. 22/2011 Pregão nº. 18/2011.

Imbituba, 14 de Julho de 2011.
MARIA MADALENA DOMINGOS NUNES
Secretária Municipal
Contratante

CENTERLABSC COMÉRCIO DE PRODUTOS LABORATORIAIS
Representante Legal
Contratada

Extrato FMS 23/2011 A00

ESTADO DE SANTA CATARINA
PREFEITURA MUNICIPAL DE IMBITUBA
Extrato FMS 23/2011 A00

Contratada: EMPRESA CIRÚRGICA BELA VISTA COMÉRCIO DE
PRODUTOS HOSPITAL.
C.N.P.J: 10.311.632/0001-20
Objeto Aquisição de material laboratorial para uso da Secretaria
Municipal de Saúde.
PRAZO: 31/12/2011 Valor: R\$ 6.527,24
Fundamento: Processo nº. 22/2011 Pregão nº. 18/2011.

Imbituba, 14 de Julho de 2011.
MARIA MADALENA DOMINGOS NUNES
Secretária Municipal
Contratante

CIRÚRGICA BELA VISTA COMÉRCIO DE PRODUTOS HOSPITAL
Representante Legal
Contratada

Extrato FMS 24/2011 A00

ESTADO DE SANTA CATARINA
PREFEITURA MUNICIPAL DE IMBITUBA
Extrato FMS 24/2011 A00

Contratada: EMPRESA CRIVITTA DIAGNÓSTICA LTDA.
C.N.P.J: 03.241.947/0001-82
Objeto Aquisição de material laboratorial para uso da Secretaria
Municipal de Saúde.
PRAZO: 31/12/2011 Valor: R\$ 7.366,40
Fundamento: Processo nº. 22/2011 Pregão nº. 18/2011.

Imbituba, 14 de Julho de 2011.
MARIA MADALENA DOMINGOS NUNES
Secretária Municipal
Contratante

CRIVITTA DIAGNÓSTICA LTDA
Representante Legal
Contratada

Extrato FMS 25/2011 A00

ESTADO DE SANTA CATARINA
PREFEITURA MUNICIPAL DE IMBITUBA
Extrato FMS 25/2011 A00

Contratada: EMPRESA EPIMED PRODUTOS E SERVIÇOS PARA
SAÚDE LTDA.
C.N.P.J: 08.232.826/0001-79
Objeto Aquisição de material laboratorial para uso da Secretaria
Municipal de Saúde.
PRAZO: 31/12/2011 Valor: R\$ 4.760,67
Fundamento: Processo nº. 22/2011 Pregão nº. 18/2011.

Imbituba, 14 de Julho de 2011.
MARIA MADALENA DOMINGOS NUNES
Secretária Municipal
Contratante

EPIMED PRODUTOS E SERVIÇOS PARA SAÚDE LTDA
Representante Legal
Contratada

Extrato PMI 150/2011 A00

ESTADO DE SANTA CATARINA
PREFEITURA MUNICIPAL DE IMBITUBA
Extrato PMI 150/2011 A00

Contratada: EMPRESA GELSON JEREMIAS DA ROA - 3D ENGE-
NHARIA/TOPOGRAFIA.
C.N.P.J: 11.569.580/0001-59
Objeto Serviços técnicos de levantamentos topográficos nas áreas
de interesse, fornecendo as diretrizes básicas para a execução dos
serviços conforme normas técnicas: NBR 13133 - ABNT, norma
técnica nº 02 e outras a serem estabelecidas em conformidade
com trabalhos específicos.
Prazo: 31/12/2011 Valor: R\$ 58.420,00
Fundamento: Processo nº. 108/2011 Carta Convite nº. 08/2011.

Imbituba, 08 de Julho de 2011.
JOSÉ ROBERTO MARTINS
Prefeito Municipal
Contratante

GELSON JEREMIAS DA ROA - 3D ENGENHARIA/TOPOGRAFIA
Representante Legal
Contratada

Extrato PMI SDR SUL 06/2011 A00

ESTADO DE SANTA CATARINA
PREFEITURA MUNICIPAL DE IMBITUBA
Extrato PMI SDR SUL 06/2011 A00

Contratada: EMPRESA SOETHE COMÉRCIO DE MÁQUINAS LTDA
- ME.
C.N.P.J: 10.524.158/0001-90
Objeto Aquisição de material de consumo para roçadeiras para uso
da secretaria desenvolvimento regional sul.
PRAZO: 31/12/2011 Valor: R\$ 2.830,00
Fundamento: Processo nº. 63/2011 Pregão nº. 47/2011.

Imbituba, 06 de Maio de 2011.
JOSÉ ROBERTO MARTINS
Prefeito Municipal
Contratante

SOETHE COMÉRCIO DE MÁQUINAS LTDA - ME
Representante Legal
Contratada

Extrato PMI SEDUCE 158/2011 A00

ESTADO DE SANTA CATARINA
PREFEITURA MUNICIPAL DE IMBITUBA
Extrato PMI SEDUCE 158/2011 A00

Contratada: EMPRESA ANA MARIA DE ABREU DOS SANTOS.
C.P.F: 678.857.489-87
Objeto Locação de um imóvel localizado na Rua Ruth da Cruz Sec-
co, nº 152, centro para os alunos do centro de educação infantil

raio de sol.
PRAZO: 15/12/2011 Valor: R\$ 22.800,00
Fundamento: Processo nº. 130/2011 Dispensa nº. 35/2011.

Imbituba, 15 de Julho de 2011.
JOSÉ ROBERTO MARTINS
Prefeito Municipal
Contratante

ANA MARIA DE ABREU DOS SANTOS
Representante Legal
Contratada

Extrato PMI SEDUCE 186/2010 A02

ESTADO DE SANTA CATARINA
PREFEITURA MUNICIPAL DE IMBITUBA
Extrato PMI SEDUCE 186/2010 A02

Contratada: EMPRESA JOALBA VITÓRIO CAETANO.
C.N.P.J: 12.329.261/0001-39
Objeto Prorrogação do prazo do Contrato Original até 31 de Dezembro de 2011.
PRAZO: 31/12/2011 Valor: R\$ 9.000,00
Fundamento: Processo nº. 182/2011 Pregão nº. 80/2011.

Imbituba, 30 de Junho de 2010.
JOSÉ ROBERTO MARTINS
Prefeito Municipal
Contratante

JOALBA VITÓRIO CAETANO
Representante Legal
Contratada

Extrato PMI SEFAZ 157/2011 A00

ESTADO DE SANTA CATARINA
PREFEITURA MUNICIPAL DE IMBITUBA
Extrato PMI SEFAZ 157/2011 A00

Contratada: EMPRESA SOMAP ASSESSORIA TRIBUTÁRIA LTDA.
C.N.P.J: 07.182.988/0001-04
Objeto Prestação de serviços em assessoria e consultoria tributária.
PRAZO: 31/12/2011 Valor: R\$ 48.918,00
Fundamento: Processo nº. 107/2011 Carta Convite nº. 07/2011.

Imbituba, 15 de Julho de 2011.
JOSÉ ROBERTO MARTINS
Prefeito Municipal
Contratante

SOMAP ASSESSORIA TRIBUTÁRIA LTDA
Representante Legal
Contratada

Extrato PMI SEFAZ 67/2009 A02

ESTADO DE SANTA CATARINA
PREFEITURA MUNICIPAL DE IMBITUBA
Extrato PMI SEFAZ 67/2009 A02

Contratada: EMPRESA JACIMAR ALEXANDRE TORRES - ME.
C.N.P.J: 05.905.338/0001-06
Objeto Prorrogação da vigência do contrato original por mais 12 (doze) meses e o reequilíbrio econômico financeiro com o acréscimo de 6,30% (seis vírgula trinta por cento) sobre o valor do

contrato original.
Prazo: 31/12/2011 Valor: R\$ 15.672,44
Fundamento: Processo nº. 50/2009 Pregão nº. 36/2009.

Imbituba, 07 de Junho de 2011.
JOSÉ ROBERTO MARTINS
Prefeito Municipal
Contratante

JACIMAR ALEXANDRE TORRES - ME
Representante Legal
Contratada

Extrato PMI SEINFRA 04/2011 A01

ESTADO DE SANTA CATARINA
PREFEITURA MUNICIPAL DE IMBITUBA
Extrato PMI SEINFRA 04/2011 A01

Contratada: EMPRESA IMBIMOLDE PRÉ-MOLDADOS & CONSTRUÇÕES LTDA-EPP.
C.N.P.J: 10.975.264/0001-14
Objeto Acréscimo de 25% (vinte e cinco por cento) sobre o valor do contrato original.
Valor: R\$ 7.714,26
Fundamento: Processo nº. 51/2011 Carta Convite nº. 02/2011.

Imbituba, 21 de Março de 2011.
JOSÉ ROBERTO MARTINS
Prefeito Municipal
Contratante

IMBIMOLDE PRÉ-MOLDADOS & CONSTRUÇÕES LTDA-EPP
Representante Legal
Contratada

Extrato PMI SEINFRA 105/2011 A01

ESTADO DE SANTA CATARINA
PREFEITURA MUNICIPAL DE IMBITUBA
Extrato PMI SEINFRA 105/2011 A01

Contratada: EMPRESA IMBIMOLDE PRÉ-MOLDADOS & CONSTRUÇÕES LTDA-EPP.
C.N.P.J: 10.975.264/0001-14
Objeto Acréscimo de 25% (vinte e cinco por cento) sobre o valor do contrato original.
Valor: R\$ 8.825,26
Fundamento: Processo nº. 51/2011 Carta Convite nº. 02/2011.

Imbituba, 11 de Julho de 2011.
JOSÉ ROBERTO MARTINS
Prefeito Municipal
Contratante

IMBIMOLDE PRÉ-MOLDADOS & CONSTRUÇÕES LTDA-EPP
Representante Legal
Contratada

Extrato PMI SEINFRA 149/2011 A00

ESTADO DE SANTA CATARINA
PREFEITURA MUNICIPAL DE IMBITUBA
Extrato PMI SEINFRA 149/2011 A00

Contratada: EMPRESA CASTELO ENGENHARIA LTDA.
C.N.P.J: 07.185.611/0001-19
Objeto Fornecimento de materiais e mão de obra para construção

de um posto salva vida, na praia do rosa.
Prazo: 08/08/2011 Valor: R\$ 14.360,25
Fundamento: Processo nº. 122/2011 Dispensa nº. 33/2011.

Imbituba, 08 de Julho de 2011.
JOSÉ ROBERTO MARTINS
Prefeito Municipal
Contratante

RODRIGO DA CONCEIÇÃO MANOEL ME
Representante Legal
Contratada

Extrato PMI SEINFRA 154/2011 A00

ESTADO DE SANTA CATARINA
PREFEITURA MUNICIPAL DE IMBITUBA
Extrato PMI SEINFRA 154/2011 A00

Contratada: EMPRESA RODRIGO DA CONCEIÇÃO MANOEL ME.
C.N.P.J: 07.109.587/0001-10
Objeto Aquisição de sacos de lixo 100L, gramatura 10, para uso de carrinhos de garis, para limpeza no centro da cidade.
Prazo: 31/12/2011 Valor: R\$ 4.000,00
Fundamento: Processo nº. 123/2011 Dispensa nº. 34/2011.

Imbituba, 11 de Julho de 2011.
JOSÉ ROBERTO MARTINS
Prefeito Municipal
Contratante

RODRIGO DA CONCEIÇÃO MANOEL ME
Representante Legal
Contratada

Extrato PMI SEINFRA 156/2011 A00

ESTADO DE SANTA CATARINA
PREFEITURA MUNICIPAL DE IMBITUBA
Extrato PMI SEINFRA 156/2011 A00

Contratada: EMPRESA CONSTRUVILA LTDA.
C.N.P.J: 01.855.391/0001-44
Objeto Implantação da pavimentação, com peças pré-moldadas de concreto - PCC, da Rua Etelvina de Souza Pereira, situada no Paes Leme.
Prazo: 12/10/2011 Valor: R\$ 27.410,59
Fundamento: Processo nº. 109/2011 Carta Convite nº. 09/2011.

Imbituba, 12 de Julho de 2011.
JOSÉ ROBERTO MARTINS
Prefeito Municipal
Contratante

CONSTRUVILA LTDA
Representante Legal
Contratada

Extrato PMI SEINFRA 222/2011 A01

ESTADO DE SANTA CATARINA
PREFEITURA MUNICIPAL DE IMBITUBA
Extrato PMI SEINFRA 222/2011 A01

Contratada: EMPRESA IMBIMOLDE PRÉ-MOLDADOS & CONSTRUÇÕES LTDA-EPP.
C.N.P.J: 10.975.264/0001-14
Objeto Acréscimo de 7,60% (sete vírgula sessenta por cento)

sobre o valor do contrato original.
Valor: R\$ 4.180,11
Fundamento: Processo nº. 51/2011 Carta Convite nº. 02/2011.

Imbituba, 21 de Março de 2011.
JOSÉ ROBERTO MARTINS
Prefeito Municipal
Contratante

IMBIMOLDE PRÉ-MOLDADOS & CONSTRUÇÕES LTDA-EPP
Representante Legal
Contratada

Extrato PMI SEINFRA 223/2010 A01

ESTADO DE SANTA CATARINA
PREFEITURA MUNICIPAL DE IMBITUBA
Extrato PMI SEINFRA 223/2010 A01

Contratada: EMPRESA IMBIMOLDE PRÉ-MOLDADOS & CONSTRUÇÕES LTDA-EPP.
C.N.P.J: 10.975.264/0001-14
Objeto Acréscimo de 25% (vinte e cinco por cento) sobre o valor do contrato original.
Valor: R\$ 6.159,28
Fundamento: Processo nº. 51/2011 Carta Convite nº. 02/2011.

Imbituba, 21 de Março de 2011.
JOSÉ ROBERTO MARTINS
Prefeito Municipal
Contratante

IMBIMOLDE PRÉ-MOLDADOS & CONSTRUÇÕES LTDA-EPP
Representante Legal
Contratada

Extrato Saneamento 07/2011 A00

ESTADO DE SANTA CATARINA
PREFEITURA MUNICIPAL DE IMBITUBA
Extrato SANEAMENTO 07/2011 A00

Contratada: EMPRESA IMBIMOLDE PRÉ-MOLDADOS & CONSTRUÇÕES LTDA-EPP.
C.N.P.J: 10.975.264/0001-14
Objeto Implantação do sistema de drenagem pluvial na Av. Central da praia do rosa, situado na Ibiraquera.
Prazo: 12/10/2011 Valor: R\$ 124.719,24
Fundamento: Processo nº. 06/2011 Carta Convite nº. 01/2011.

Imbituba, 12 de Julho de 2011.
JOSÉ ROBERTO MARTINS
Prefeito Municipal
Contratante

IMBIMOLDE PRÉ-MOLDADOS & CONSTRUÇÕES LTDA-EPP
Representante Legal
Contratada

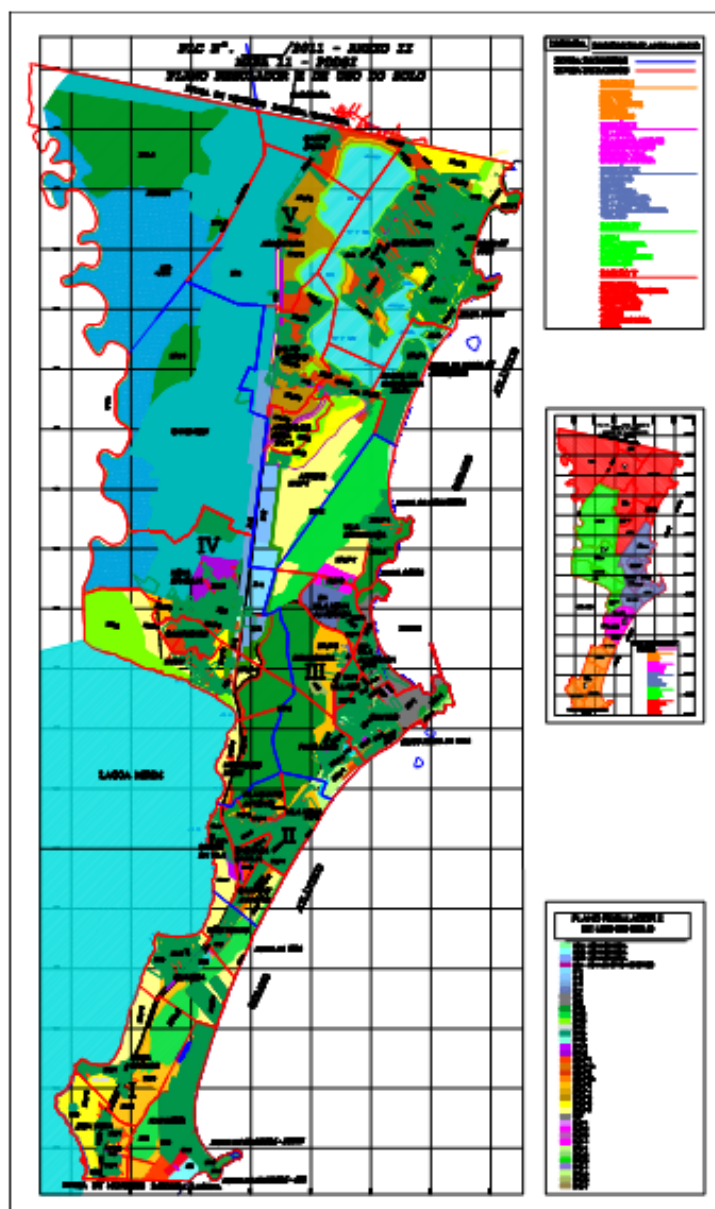
Anexo Único Lei Complementar Nº 3.934.2011**Anexo Único****Lei Complementar nº 3.934/2011.**

Publicação de Extrato de Pregão Presencial 29/2011 (Saúde)

PREFEITURA MUNICIPAL DE IMBITUBA
FUNDO MUNICIPAL DE SAÚDE
PROCESSO Nº 36/2011
PREGÃO PRESENCIAL Nº 29/2011

A Prefeitura Municipal de Imbituba comunica que realizará às 14:00 horas do dia 01 de agosto de 2011, licitação na modalidade de Pregão Presencial, do tipo menor preço por item, regido pelo disposto na Lei nº 10.520/2002, pela Lei complementar nº 123/2006, pelo Decreto 6.204/2007 e, subsidiariamente, pela Lei nº 8.666/93 e suas alterações, para Contratação de empresa para Aquisição de equipamentos ambulatoriais de enfermagem e móveis para Unidades de Saúde da Secretaria Municipal de Saúde. A íntegra do Edital poderá ser retirada somente no Departamento de Licitações, situado à Av. Dr. João Rimsa, 531, Centro, das 13:00 às 19:00 horas, de Segunda à Sexta-feira.

Imbituba, 20 de julho de 2011.
MILENE RIBEIRO
Pregoeira Oficial

Edital

EDITAL DE CONVOCAÇÃO
REUNIÃO ORDINÁRIA DO CMPDDSI

O Presidente do Conselho Municipal do Plano Diretor de Desenvolvimento Sustentável de Imbituba - CMPDDSI, com amparo nas disposições legais, regulamentares e regimentais vigentes, CONVOCA os membros do referido colegiado para participarem de REUNIÃO ORDINÁRIA a ser realizada às 19h do dia 26 de julho de 2011 (terça-feira), na Sala de Reuniões da Secretaria Municipal de Desenvolvimento Urbano e Ambiental - SEDURB, situada na Rua Santana, nº 736, em Vila Nova, Imbituba, SC, a fim de deliberarem sobre a seguinte ORDEM DO DIA:

- "Proposta de alteração da redação/supressão dos parágrafos 1º e 5º do artigo 75 da Lei Complementar 2623/2005 que institui o Plano Diretor de Imbituba. Requerente: Geo Consultores de Mineração e Meio Ambiente Ltda".
- Outros assuntos apresentados e aprovados pelo Conselho.

Imbituba/SC, 19 de julho de 2011.
DORVALINO PEDRO DE MELLO FILHO
Presidente do CMPDDSI

Portaria PMI Nº 118.2011

PORTARIA PMI/SEAGP N.º 118, de 13 de julho de 2011.
Dispõe sobre exoneração de Diretor de Controle Tributário da Secretaria Municipal da Fazenda e dá outras providências.

O Prefeito Municipal DE IMBITUBA, no uso de suas atribuições legais previstas nos Artigos 32 e 93 da Lei Orgânica do Município de Imbituba - LOM, com base na Lei Complementar n.º 3.444, de 29 de janeiro de 2009, considerando ainda o disposto na legislação em vigor;

RESOLVE:

Art. 1º Exonerar, CRISTIANO ABÍLIO JOÃO, brasileiro, inscrito no CPF sob o n.º 888.355.969-04, do cargo/função de Diretor de Controle Tributário da Secretaria Municipal da Fazenda, nomeado através da Portaria PMI nº 033, de 30 de janeiro de 2009.

Art. 2º Esta Portaria entra em vigor na data de sua publicação.

Imbituba, 13 de julho de 2011.

JOSÉ ROBERTO MARTINS
Prefeito Municipal

Registre-se e Publique-se.
Registrada e publicada, no Diário Oficial dos Municípios de Santa Catarina - DOM/SC.

DANIEL VINÍCIO ARANTES NETO
Secretário Municipal de Administração e Gestão Pública

Portaria PMI Nº 119.2011

PORTARIA PMI/SEAGP N.º 119, de 14 de julho de 2011.
Dispõe sobre a nomeação de Diretor de Controle Tributário da Secretaria Municipal da Fazenda e dá outras providências.

O Prefeito Municipal DE IMBITUBA, no uso de suas atribuições legais previstas nos Artigos 32 e 93 da Lei Orgânica do Município de Imbituba - LOM, com base na Lei Complementar n.º 3.892, de 03 de maio de 2011, considerando ainda o disposto na legislação em vigor;

RESOLVE:

Art. 1º Nomear, CLEBER DE MELO, brasileiro, inscrito no CPF sob o n.º 032.928.989-60 e Rg nº 4520319, para exercer o cargo/função de Diretor de Controle Tributário da Secretaria Municipal da Fazenda, com a remuneração consignada na legislação pertinente.

Art. 2º Esta Portaria entra em vigor na data de sua publicação.

Imbituba, 14 de julho de 2011.
JOSÉ ROBERTO MARTINS
Prefeito Municipal

Registre-se e Publique-se.
Registrada e publicada, no Diário Oficial dos Municípios de Santa Catarina - DOM/SC.

DANIEL VINÍCIO ARANTES NETO
Secretário Municipal de Administração e Gestão Pública

Itapoá

PREFEITURA

Convite Nº 16/2011 - Processo Nº 62/2011 - Recarga de oxigênio

PREFEITURA MUNICIPAL DE ITAPOÁ
Preâmbulo (art. 40, caput)

O Município de Itapoá-SC torna público que fará realizar no dia 28/07/2011 às 09h:30m, a Sessão Pública de abertura de envelopes de habilitação e propostas, e até as 08h:30m estará recebendo envelopes dos possíveis interessados em participar do certame em epigrafe, o que ocorrerá em sua sede administrativa, sita à Rua 1590, n.º 430, a Licitação na modalidade CONVITE nº 16/2011 - PROCESSO Nº 62/2011, para a Contratação de empresa para fornecimento de 520m³ de oxigênio para uso do Pronto Atendimento 24hrs, para recarga em cilindros "PP", "WMED", "G" e "K", conforme especificações constantes no edital. O Edital contendo especificações poderá ser retirado no site www.itapoa.sc.gov.br, ou na sede da Prefeitura (Secretaria de Administração) nos horários das 7h:30m às 12h:00m e das 13h:30m às 16h:00m.

Itapoá, 19 de julho de 2011.

ERVINO SPERANDIO
Município de Itapoá
Prefeito Municipal

Termo de Convocação

Itapoá, 18 de julho de 2011.

Ilma Sra.

Haline Freitas Machado

Servidor Público Municipal

TERMO DE CONVOCAÇÃO

Valci Terezinha de Souza, Secretária de Educação, no uso de suas atribuições legais, CONVOCA Vossa Senhoria à comparecer na sede da Prefeitura, em 5 dias úteis após o recebimento desta, para reassumir as atividades inerentes ao cargo do qual prestou concurso, tendo em vista a necessidade de professor.

A inobservância deste convocação infringirá os artigos 107 e 108 da Lei Municipal nº 76/2001, podendo sofrer as penalidades do artigo 112 desta lei.

VALCI TEREZINHA DE SOUZA
Secretária de Educação

Termo de Convocação

Itapoá, 18 de julho de 2011.

Ilmo Sr.

Ricardo Luiz da Cunha

Servidor Público Municipal

TERMO DE CONVOCAÇÃO

Valci Terezinha de Souza, Secretária de Educação, no uso de suas atribuições legais, CONVOCA Vossa Senhoria à comparecer na sede da Prefeitura, em 5 dias úteis após o recebimento desta, para reassumir as atividades inerentes ao cargo do qual prestou concurso, tendo em vista a necessidade de professor.

A inobservância deste convocação infringirá os artigos 107 e 108 da Lei Municipal nº 76/2001, podendo sofrer as penalidades do artigo 112 desta lei.

VALCI TEREZINHA DE SOUZA
Secretária de Educação

Joaçaba

PREFEITURA

Extrato do Contrato Nº 164-2011- TA 01-2011

EXTRATO DO CONTRATO Nº 164/2011/FMS
TA 01-2011

CONTRATANTE: FUNDO MUNICIPAL DE SAÚDE - FMS.

CONTRATADA: OXIGENIO.COM GASES ATMOSFERICOS LTDA.

OBJETO: TERMO ADITIVO ao Contrato nº 164/2011-FMS, firmado em 20 de janeiro de 2011, proveniente do Processo de Licitação nº 02/2011-FMS, instaurado pelo Edital PP nº 02/2011-FMS, homologado no dia 20/01/2011, onde se ADITA a CLÁUSULA PRIMEIRA - DO OBJETO E DO VALOR, nos seguintes termos: CLÁUSULA PRIMEIRA - CLÁUSULA PRIMEIRA - DO OBJETO E DO VALOR - O valor do contrato original fica suprimido em R\$ 50.000,00 (cinquenta mil reais), correspondente a 35,59% do valor inicial contratado, em conformidade ao disposto no § 1º e no § 2º, II, do art. 65 da Lei 8.666/93 e alterações. CLÁUSULA SEGUNDA - As demais cláusulas do contrato original permanecem inalteradas. Fica eleito

o foro da cidade de Joaçaba (SC) para dirimir questões oriundas deste instrumento, renunciando as partes a qualquer foro que lhe possa ser mais favorável. E, por estarem acordes, firmam o presente instrumento, juntamente com as testemunhas, em quatro vias de igual teor, para todos os efeitos de direito.

DATA DE ASSINATURA: 18/07/2011.

Extrato do Contrato Nº 211-2011- TA 01-2011

EXTRATO DO CONTRATO Nº 211/2011 /FMS
TA 01-2011

CONTRATANTE: FUNDO MUNICIPAL DE SAÚDE - FMS.

CONTRATADA: ROBERTO TESSARO & CIA LTDA.

OBJETO: TERMO ADITIVO ao Contrato nº 211/2011-FMS, firmado em 27 de abril de 2011, proveniente do Processo de Licitação nº 18/2011/FMS, instaurado pelo Edital PP nº 15/2011/FMS, homologado no dia 27/04/2011, onde se ADITA a CLÁUSULA QUARTA - DO PREÇO, FORMA DE PAGAMENTO, DO REAJUSTE E DA REVISÃO, nos seguintes termos: CLÁUSULA PRIMEIRA - CLÁUSULA QUARTA - DO PREÇO, FORMA DE PAGAMENTO, DO REAJUSTE E DA REVISÃO - O valor do contrato original fica suprimido em R\$ 10.000,00 (dez mil reais), correspondente a 14,36% do valor inicial contratado, em conformidade ao disposto no art. 65, § 1º da Lei 8.666/93 e alterações. CLÁUSULA SEGUNDA - As demais cláusulas do contrato original permanecem inalteradas. Fica eleito o foro da cidade de Joaçaba (SC) para dirimir questões oriundas deste instrumento, renunciando as partes a qualquer foro que lhe possa ser mais favorável. E, por estarem acordes, firmam o presente instrumento, juntamente com as testemunhas, em quatro vias de igual teor, para todos os efeitos de direito. O qual é parte integrante do presente instrumento.

DATA DE ASSINATURA: 18/07/2011.

Decreto Nº 3.841 de 11 de Julho de 2011.

DECRETO Nº 3.841 DE 11 DE JULHO DE 2011.

ALTERA DECRETO Nº 3.738/2011 QUE REGULAMENTA A CONCESSÃO DE ESTÁGIO ESCOLAR SUPERVISIONADO (ESTÁGIO NÃO OBRIGATÓRIO) PARA OS ÓRGÃOS DA ADMINISTRAÇÃO PÚBLICA MUNICIPAL, QUE ESPECIFICA.

O Prefeito do Município de Joaçaba (SC), no uso de atribuições que são conferidas por Lei e em atendimento à Lei nº 11.788 de 25 de Setembro de 2008 e alterações,

DECRETA:

Art 1º. Fica inserido o parágrafo único ao artigo 1º do Decreto Nº 3.738/2011 que regulamenta a concessão de estágio escolar supervisionado para órgãos da administração pública municipal, com a seguinte redação:

"Art 1º. []

Parágrafo único - Fica autorizado ao estagiário cumprir o estágio obrigatório junto ao estabelecimento de ensino superior em que estiver matriculado, sem prejuízo do valor previsto à título de bolsa auxílio."

Art. 2º. Este Decreto entrará em vigor na data de sua publicação.

Joaçaba, 11 de julho de 2011.

RAFAEL LASKE

Prefeito

Luzerna

PREFEITURA

Anexos da RGF do Município de Luzerna



ESTADO DE SANTA CATARINA PREFEITURA MUNICIPAL DE LUZERNA

RELATÓRIO DE GESTÃO FISCAL DEMONSTRATIVO DA DESPESA COM PESSOAL ORÇAMENTO FISCAL E DE SEGURIDADE SOCIAL LRF, art. 55, inciso I, alínea "a" – Anexo I 1º Semestre/2011

PODER EXECUTIVO

| Despesa com Pessoal | | Despesas Liquidadas últimos 12 meses |
|---|---------------------|--------------------------------------|
| DESPESA BRUTA COM PESSOAL (i) | | 4.933.665,45 |
| Pessoal Ativo | | 4.834.926,27 |
| Pessoal Inativo e Pensionistas | | - |
| Outras Desp. Pessoal Decor. de Contr. de Terceiros (art.18, § 1º da LRF) | | 98.739,18 |
| DESPESA NÃO COMPUTADAS (art.19, § 1º da LRF) (II) | | - |
| Indenização por Demissão e Incentivo à Demissão Voluntária | | - |
| Decorrentes de Decisão Judicial | | - |
| Despesas de Exercícios Anteriores | | - |
| Inativos com recursos vinculados | | - |
| REPASSES PREVIDENCIÁRIOS AO REGIME PRÓPRIO PREV. SOCIAL (III) | | - |
| Contribuições Patronais | | - |
| Receita Corrente Líquida – últimos 12 meses | | 11.627.408,63 |
| Despesa Líquida com Pessoal e percentual do Poder | | |
| Executivo sobre a Receita Corrente Líquida | 4.933.665,45 | 42,43% |
| Limite Prudencial sobre a Receita corrente Líquida (§ único, art.22 da LRF) | 5.964.860,62 | 51,30% |
| Limite Legal sobre a Receita Corrente Líquida (incisos I, II, III, art.20 da LRF) | 6.278.800,66 | 54,00% |
| Percentual gasto com Pessoal abaixo do Limite Constitucional | 1.345.135,21 | 13,45% |

Norival Fiorin
Prefeito Municipal

Maria Inês Dalloimo
Contadora CRC/SC 20394/0-8

Ana Caroline Diesel Deitos
Coordenadora Controle Interno

+ [www.cplinformatica.com.br] -----{ 001 }+

| Município de LUZERNA CONSOLIDADO |

| Relatório de Gestão Fiscal |

| Demonstrativo da Despesa Com Pessoal |

| Orçamentos Fiscal e da Seguridade Social |

| JULHO/2010 A JUNHO/2011 |

+-----

LRF, art.55, inciso I, alínea 'a' - Anexo I

| DESPESAS EXECUTADAS | | |
|--|-------------------|---|
| Últimos 12 Meses | | |
| Despesa com Pessoal | LIQUIDADAS | INSCRITOS EM RESTOS A PAGAR NÃO-PROCESSADOS |
| DESPEZA BRUTA COM PESSOAL(I) | 0,00 | 0,00 |
| DESPEZA NAO COMPUTADAS (art.19,§1º da LRF) (II) | 0,00 | 0,00 |
| DESPEZA BRUTA COM PESSOAL-LEGISLATIVO(I) | 258.332,96 | 0,00 |
| Pessoal Ativo | 258.332,96 | 0,00 |
| Pessoal Inativo e Pensionistas | 0,00 | 0,00 |
| Outras Desp.de Pess.Dec.de Contr.de Terc.(art.18,§1º da | 0,00 | 0,00 |
| DESPEZA NAO COMPUTADAS-LEGISLATIVO (art.19,§1º da LRF) (I | 0,00 | 0,00 |
| Ind.por Demissão e Incent.à Demissão Vol. | 0,00 | 0,00 |
| Decorrentes de Decisão Judicial | 0,00 | 0,00 |
| Despesas de Exercícios Anteriores | 0,00 | 0,00 |
| Inativos com recursos vinculados | 0,00 | 0,00 |
| Convocação Extraordinária (inciso II do §6º do art.57 da | 0,00 | 0,00 |
| Contribuições Patronais | 0,00 | 0,00 |
| TOT.DESP.LÍQ.COM PES.P/FINS APUR.LIM.-TDP(IV)=(I-II+III) | 258.332,96 | 0,00 |
| RECEITA CORRENTE LÍQUIDA - RCL (V) | | 11.627.408,63 |
| % TOT.DESP.COM PES.PARA FINS DE APUR.DO LIM.-TDP sobre a RCL (IV/V) * 100 | | 2,22% |
| LIMITE MÁXIMO (incisos I, II e III, art. 20 da LRF) | 6,00% | 697.644,52 |
| LIMITE PRUDENCIAL (§ único, art. 22 da LRF) | 5,70% | 662.762,29 |

PREFEITO MUNICIPAL
NORIVAL FIORIN

Contadora CRC/20394/O-8
MARIA INÊS DALLOLMO

Responsável pelo Controle Interno
ANA CAROLINE DIESEL DEITOS



+ [www.cplinformatica.com.br] -----{ 001 }+

| Município de LUZERNA CONSOLIDADO |

| Relatório de Gestão Fiscal |

| Demonstrativo da Dívida Consolidada |

| Orçamentos Fiscal e da Seguridade Social |

| JANEIRO A JUNHO 2011/1º Semestre |

+-----

LRF, art.55, inciso I, alínea 'b' - Anexo II

| PREFEITURA / FUNDOS | | | |
|--|-----------------------------|---------------|-------------|
| Especificação | Saldo do Exercício Anterior | 1º Semestre | 2º Semestre |
| Divida Consolidada (I) | 301.596,83 | 293.210,87 | 0,00 |
| Divida Contratual | 301.596,83 | 293.210,87 | 0,00 |
| Outras | 0,00 | 0,00 | 0,00 |
| Ativo Financeiro (II) | 1.846.373,00 | 2.533.960,26 | 0,00 |
| Disponibilidade de Caixa | 25.917,13 | 24.505,63 | 0,00 |
| Aplicações Financeiras | 1.820.455,87 | 2.509.454,63 | 0,00 |
| Demais Ativos Financeiros | 0,00 | 0,00 | 0,00 |
| (-) Restos a Pagar | 0,00 | 0,00 | 0,00 |
| Divida Consolidada Líquida (III=I-II) | -1.544.776,17 | -2.240.749,39 | 0,00 |
| Receita Corrente Líquida - RCL | 10.622.919,83 | 11.627.408,63 | 0,00 |
| Relação DC/RCL (I/RCL) | 2,84 | 2,52 | 0,00 |
| Relação DCL/RCL (III/RCL) | -14,54 | -19,27 | 0,00 |
| Limite Definido por Resolução do Senado Federal 120% | 12.747.503,80 | 13.952.890,36 | 0,00 |

TRAJETÓRIA DE AJUSTE DA DÍVIDA CONSOLIDADA LÍQUIDA EM CADA EXERCÍCIO FINANCEIRO

| Exercício Financeiro | 2001 3o Quadrimestre | | | 2002 Quadrimestre | | | 2003 Quadrimestre | | | 2004 Quadrimestre | | |
|--------------------------|----------------------|--------|---------|-------------------|-----|-----|-------------------|-----|-----|-------------------|-----|-----|
| | DCL | Exced. | Redutor | 1o | 2o | 3o | 1o | 2o | 3o | 1o | 2o | 3o |
| %da DCL sobre a RCL | -0- | -0- | -0- | -0- | -0- | -0- | -0- | -0- | -0- | -0- | -0- | -0- |
| %Limite de Endividamento | -0- | -0- | -0- | -0- | -0- | -0- | -0- | -0- | -0- | -0- | -0- | -0- |
| Exercício Financeiro | 2005 Quadrimestre | | | 2006 Quadrimestre | | | 2007 Quadrimestre | | | 2008 Quadrimestre | | |
| | 1o | 2o | 3o | 1o | 2o | 3o | 1o | 2o | 3o | 1o | 2o | 3o |
| %da DCL sobre a RCL | -0- | -0- | -0- | -0- | -0- | -0- | -0- | -0- | -0- | -0- | -0- | -0- |
| %Limite de Endividamento | -0- | -0- | -0- | -0- | -0- | -0- | -0- | -0- | -0- | -0- | -0- | -0- |
| Exercício Financeiro | 2009 Quadrimestre | | | 2010 Quadrimestre | | | 2011 Quadrimestre | | | 2012 Quadrimestre | | |
| | 1o | 2o | 3o | 1o | 2o | 3o | 1o | 2o | 3o | 1o | 2o | 3o |
| %da DCL sobre a RCL | -0- | -0- | -0- | -0- | -0- | -0- | -0- | -0- | -0- | -0- | -0- | -0- |
| %Limite de Endividamento | -0- | -0- | -0- | -0- | -0- | -0- | -0- | -0- | -0- | -0- | -0- | -0- |
| Exercício Financeiro | 2013 Quadrimestre | | | 2014 Quadrimestre | | | 2015 Quadrimestre | | | 2016 Quadrimestre | | |
| | 1o | 2o | 3o | 1o | 2o | 3o | 1o | 2o | 3o | 1o | 2o | 3o |
| %da DCL sobre a RCL | -0- | -0- | -0- | -0- | -0- | -0- | -0- | -0- | -0- | -0- | -0- | -0- |
| %Limite de Endividamento | -0- | -0- | -0- | -0- | -0- | -0- | -0- | -0- | -0- | -0- | -0- | -0- |

PREFEITO MUNICIPAL
NORIVAL FIORIN

Contadora CRC/20394/O-8
MARIA INÊS DALLOLMO

Responsável pelo Controle Interno
ANA CAROLINE DIESEL DEITOS



+ [www.cplinformatica.com.br] -----{ 001 }+
 | Município de LUZERNA CONSOLIDADO |
 | Relatório de Gestão Fiscal |
 | Demonstrativo das Garantias e Contragarantias de Valores |
 | Orçamentos Fiscal e da Seguridade Social |
 | JANEIRO A JUNHO 2011/1º Semestre |
 +-----+
 LRF, art.55, inciso I, alínea 'c' e art.40, § 1º - Anexo III

| GARANTIAS | SALDO EXERCIC. | SALDO DO EXERCÍCIO DE 2011 | |
|---|----------------|----------------------------|------------|
| | ANTERIOR | 1ºSemestre | 2ºSemestre |
| INTERNAS (I) | 0,00 | 0,00 | 0,00 |
| | 0,00 | 0,00 | 0,00 |
| EXTERNAS (II) | | | |
| Beneficiários | 0,00 | 0,00 | 0,00 |
| TOTAL (I+II) | 0,00 | 0,00 | 0,00 |
| RECEITA CORRENTE LÍQUIDA - RCL | 10.622.919,83 | 11.627.408,63 | 0,00 |
| % TOTAL DAS GARANTIAS sobre a RCL | 0,00 | 0,00 | 0,00 |
| LIMITE DEFINIDO POR RESOLUÇÃO DO SENADO FEDERAL - 22% | 2.337.042,36 | 2.558.029,90 | 0,00 |

| COTNRAGARANTIAS | SALDO EXERCIC. | SALDO DO EXERCÍCIO DE 2005 | |
|--|----------------|----------------------------|------------|
| | ANTERIOR | 1ºSemestre | 2ºSemestre |
| GARANTIAS INTERNAS (I) | 0,00 | 0,00 | 0,00 |
| Aval ou Fiança em operações de Crédito | 0,00 | 0,00 | 0,00 |
| Outras Garantias | 0,00 | 0,00 | 0,00 |
| GARANTIAS EXTERNAS (II) | 0,00 | 0,00 | 0,00 |
| Aval ou Fiança em operações de Crédito | 0,00 | 0,00 | 0,00 |
| Outras Garantias | 0,00 | 0,00 | 0,00 |
| TOTAL CONTRAGARANTIAS (I+II) | 0,00 | 0,00 | 0,00 |

 PREFEITO MUNICIPAL
 NORIVAL FIORIN

 Contadora CRC/20394/O-8
 MARIA INÊS DALLOLMO

 Responsável pelo Controle Interno
 ANA CAROLINE DIESEL DEITOS

+ [www.cplinformatica.com.br] -----{ 001 }+
| Município de LUZERNA CONSOLIDADO |
| Relatório de Gestão Fiscal |
| Demonstrativo das Operações de Crédito |
| Orçamentos Fiscal e da Seguridade Social |
| JANEIRO A JUNHO 2011/1º Semestre |
+-----+

LRF, art.55, inciso I, alínea 'd' e inciso III, alínea 'c' - Anexo IV

| EMPRESTIMOS E FINANCIAMENTOS | | Operações Realizadas Até o 1º Semestre |
|---|--|---|
| OPERAÇÕES DE CRÉDITO (I) | | |
| Internas | | 0,00 |
| Externas | | 0,00 |
| ANTECIPAÇÃO DE RECEITA (II) | | 0,00 |
| TOTAL DAS OPERAÇÕES DE CRÉDITO (I+II) | | 0,00 |
| RECEITA CORRENTE LÍQUIDA - RCL | | 11.627.408,63 |
| % das Op.de Cred. Int.e Ext.Sobre a RCL | | 0,00 |
| % das Op.de Cred. por Ant.de Rec Sobre a RCL | | 0,00 |
| Limite Def.por Resol.do Sen.Federal para as Operações de Crédito Internas e Externas 16% | | 1.860.385,38 |
| Limite Def.por Resol.do Sen.Federal para as Oper.de Crédito por Antecipação de Rec. 7% | | 813.918,60 |

PREFEITO MUNICIPAL
NORIVAL FIORIN

Contadora CRC/20394/O-8
MARIA INÊS DALLOLMO

Responsável pelo Controle Interno
ANA CAROLINE DIESEL DEITOS

[www.cplinformatica.com.br]

001

CONSOLIDADO

Município de LUZERNA
Relatório de Gestão Fiscal
Demonstrativo da Disponibilidade de Caixa
Orçamentos Fiscal e da Seguridade Social
JANEIRO A JUNHO 2011/3º Bimestre

LRF, art.55, inciso III, alínea 'a' - Anexo V

| ATIVO | VALOR | PASSIVO | VALOR |
|---|---------------------|---|---------------------|
| DISPONIBILIDADE FINANCEIRA | 2.533.960,26 | OBRIGAÇÕES FINANCEIRAS | 23.878,33 |
| Disponibilidade Financeira | 2.533.960,26 | Depósitos de Diversas Origens | 23.878,33 |
| Caixa | 0,00 | Restos a Pagar Processados | 0,00 |
| Banco | 2.533.960,26 | Do Exercício | 0,00 |
| Contas Movimento | 24.505,63 | De Exercícios Anteriores | 0,00 |
| Aplicações Financeiras | 2.509.454,63 | Outras Obrigações Financeiras | 0,00 |
| SUBTOTAL | 2.533.960,26 | SUBTOTAL | 23.878,33 |
| INSUFICIÊNCIA ANTES DA INSCRIÇÃO | | SUFICIÊNCIA ANTES DA INSCRIÇÃO | |
| EM RESTOS A PAGAR NÃO PROCESSADOS (I) | 0,00 | EM RESTOS A PAGAR NÃO PROCESSADOS (II) | 2.510.081,93 |
| TOTAL | 2.533.960,26 | TOTAL | 2.533.960,26 |
| INSCRIÇÃO EM RESTOS A PAGAR NÃO PROCESSADOS (III) | | | 1.368.971,25 |
| SUFICIÊNCIA APÓS INSCRIÇÃO EM RESTOS A PAGAR NÃO PROCESSADOS (IV)=(II-III) | | | 1.141.110,68 |

| REGIME PREVIDENCIÁRIO | | | |
|---|-------------|---|---------------------|
| ESPECIFICAÇÃO | VALOR | ESPECIFICAÇÃO | VALOR |
| DISPONIBILIDADE FINANCEIRA | 0,00 | OBRIGAÇÕES FINANCEIRAS | 0,00 |
| Disponibilidade Financeira | 0,00 | Depósitos de Diversas Origens | 0,00 |
| Caixa | 0,00 | Restos a Pagar Processados | 0,00 |
| Banco | 0,00 | Do Exercício | 0,00 |
| Contas Movimento | 0,00 | De Exercícios Anteriores | 0,00 |
| | | Outras Obrigações Financeiras | 0,00 |
| SUBTOTAL | 0,00 | SUBTOTAL | 0,00 |
| INSUFICIÊNCIA ANTES DA INSCRIÇÃO | | SUFICIÊNCIA ANTES DA INSCRIÇÃO | |
| EM RESTOS A PAGAR NÃO PROCESSADOS (V) | 0,00 | EM RESTOS A PAGAR NÃO PROCESSADOS (VI) | 0,00 |
| TOTAL | 0,00 | TOTAL | 0,00 |
| INSCRIÇÃO EM RESTOS A PAGAR NÃO PROCESSADOS DO REGIME PREVIDENCIÁRIO (VII) | | | 0,00 |
| SUFICIÊNCIA APÓS INSCRIÇÃO EM RESTOS A PAGAR NÃO PROCESSADOS (VIII)=(VI-VII) | | | 0,00 |
| DEFICIT | 0,00 | SUPERAVIT | 1.141.110,68 |

PREFEITO MUNICIPAL
NORIVAL FIORIN

Contadora CRC/20394/O-8
MARIA INÊS DALLOLMO

Responsável pelo Controle Interno
ANA CAROLINE DIESEL DEITOS



+ [www.cplinformatica.com.br] -----{ 001 }+
 | Município de LUZERNA CONSOLIDADO |
 | Relatório de Gestão Fiscal |
 | Demonstrativo dos Restos a Pagar |
 | Orçamentos Fiscal e da Seguridade Social |
 | JANEIRO A JUNHO 2011/3º Bimestre |
 +-----+

LRF, art.55, inciso III, alínea 'b' - Anexo VI

| PODER/ÓRGÃO | R E S T O S A P A G A R I N S C R I T O S | | | | EMPENHOS | SUFICIENCIA |
|---|---|--------------|-----------------------------|---------------------|---------------|---------------------|
| | ----- | | | | CANCELADOS E | ANTES DA |
| | Liquidados e Não Pagos | | Empenhados e Não Liquidados | | NÃO INSCRITOS | INSCRIÇÃO EM |
| | (Processados) | | (Não Processados) | | POR | RESTOS A PAGAR |
| | ----- | | | | INSUFICIENCIA | NÃO |
| | Ex. Anteriores | Exerc. Atual | Ex. Anteriores | Exerc. Atual | FINANCEIRA | PROCESSADOS |
| ADMINISTRAÇÃO DIRETA | | | | | | |
| LEGISLATIVO | | | | | | |
| CAMARA MUNICIPAL DE VEREADORES DE LUZERNA | 0,00 | 0,00 | 0,00 | 7.452,35 | 0,00 | 131.310,79 |
| Subtotal | 0,00 | 0,00 | 0,00 | 7.452,35 | 0,00 | 0,00 |
| EXECUTIVO | | | | | | |
| PREFEITURA MUNICIPAL DE LUZERNA | 0,00 | 0,00 | 545.583,90 | 1.163.069,37 | 0,00 | 2.007.046,11 |
| ADMINISTRAÇÃO INDIRETA | | | | | | |
| FUNDO MUNICIPAL DE ASSISTÊNCIA SOCIAL DE L | 0,00 | 0,00 | 0,00 | 8.565,15 | 0,00 | 143.679,61 |
| FUNDO MUNICIPAL DE SAÚDE DE LUZERNA - FMS | 0,00 | 0,00 | 7.034,68 | 172.863,72 | 0,00 | 637.551,04 |
| FUNDO MUNICIPAL DOS DIREITOS DA CRIANÇA E D | 0,00 | 0,00 | 180,00 | 17.020,66 | 0,00 | 139.615,87 |
| Subtotal | 0,00 | 0,00 | 552.798,58 | 1.361.518,90 | 0,00 | 2.927.892,63 |
| TOTAL | 0,00 | 0,00 | 552.798,58 | 1.368.971,25 | 0,00 | 3.059.203,42 |

| F O N T E D E R E C U R S O S | R E S T O S A P A G A R I N S C R I T O S | | | | EMPENHOS | SUFICIENCIA |
|-------------------------------|---|--------------|-----------------------------|--------------|---------------|----------------|
| | ----- | | | | CANCELADOS E | ANTES DA |
| | Liquidados e Não Pagos | | Empenhados e Não Liquidados | | NÃO INSCRITOS | INSCRIÇÃO EM |
| | (Processados) | | (Não Processados) | | POR | RESTOS A PAGAR |
| | ----- | | | | INSUFICIENCIA | NÃO |
| | Ex. Anteriores | Exerc. Atual | Ex. Anteriores | Exerc. Atual | FINANCEIRA | PROCESSADOS |
| ADMINISTRAÇÃO | 0,00 | -352,31 | 0,00 | 137.271,03 | 0,00 | 0,00 |
| AGRICULTURA | 0,00 | 0,00 | 0,00 | 34.599,16 | 0,00 | 0,00 |
| ASSISTÊNCIA SOCIAL | 0,00 | 0,00 | 0,00 | 13.978,81 | 0,00 | 0,00 |
| COMÉRCIO E SERVIÇOS | 0,00 | 0,00 | 0,00 | 5.000,00 | 0,00 | 0,00 |
| CULTURA | 0,00 | 0,00 | 0,00 | 108,00 | 0,00 | 0,00 |
| DESPORTO E LAZER | 0,00 | 0,00 | 0,00 | 2.165,00 | 0,00 | 0,00 |
| EDUCAÇÃO | 0,00 | 0,00 | 0,00 | 64.176,13 | 0,00 | 0,00 |
| ENCARGOS ESPECIAIS | 0,00 | 0,00 | 0,00 | 0,00 | 0,00 | 0,00 |
| INDÚSTRIA | 0,00 | 0,00 | 0,00 | 0,00 | 0,00 | 0,00 |
| LEGISLATIVA | 0,00 | 0,00 | 0,00 | 6.947,35 | 0,00 | 0,00 |
| SANEAMENTO | 0,00 | 0,00 | 0,00 | 55.350,00 | 0,00 | 0,00 |
| SAÚDE | 0,00 | 0,00 | 0,00 | 122.217,83 | 0,00 | 0,00 |
| SEGURANÇA PÚBLICA | 0,00 | 0,00 | 0,00 | 5.517,58 | 0,00 | 0,00 |
| TRABALHO | 0,00 | 0,00 | 0,00 | 2.800,00 | 0,00 | 0,00 |
| TRANSPORTE | 0,00 | 0,00 | 0,00 | 94.245,47 | 0,00 | 0,00 |
| URBANISMO | 0,00 | 0,00 | 0,00 | 543.110,22 | 0,00 | 0,00 |
| TOTAL | 0,00 | -352,31 | 0,00 | 1.087.486,58 | 0,00 | 0,00 |

PREFEITO MUNICIPAL
NORIVAL FIORIN

Contadora CRC/20394/O-8
MARIA INÊS DALLOLMO

Responsável pelo Controle Interno
ANA CAROLINE DIESEL DEITOS





ESTADO DE SANTA CATARINA
PREFEITURA MUNICIPAL DE LUZERNA

Relatório de Gestão Fiscal
Demonstrativo dos Limites
Orçamentos Fiscal e da Seguridade Social
1º Semestre de 2011
LRF, art. 54 – Anexo VII

| | | Consolidado |
|--|----------------------|--------------------|
| RECEITA CORRENTE LÍQUIDA | 11.627.408,63 | 100,00 |
| Despesas com Pessoal – Poder Executivo | Valor | % Sobre a RCL |
| Total da Despesa Líquida com Pessoal nos últimos 12 meses | 4.933.665,45 | 42,43% |
| Limite Prudencial | 5.964.860,62 | 51,30% |
| Limite Legal | 6.278.800,66 | 54,00% |
| Dívida Consolidada Líquida | -2.240.749,39 | -19,27 |
| Limite Definido por Resolução do Senado Federal | 13.952.890,36 | 120,00 |
| Garantia de Valores | Valor | %sobre a RCL |
| Total das Garantias | 0,00 | 0,00 |
| Limite Definido por Resolução do Senado Federal | 2.558.029,90 | 22,00 |
| Operações de Crédito | Valor | %sobre a RCL |
| Operações de Crédito Interna e Externa | 0,00 | 0,00 |
| Operações de Crédito por Antecipação da Receita | 0,00 | 0,00 |
| Limite Definido pelo Senado Federal para Operações de Crédito Internas e Externas | 1.860.385,38 | 16,00 |
| Limite Definido pelo Senado Federal para Operações de Crédito por Antecipação de Receita | 813.918,60 | 7,00 |
| Restos a Pagar Não Processados | Valor | Disponibilidade |
| Total dos Restos a Pagar Não Processados | 1.368.971,25 | 2.533.960,26 |

NORIVAL FIORIN
 Prefeito Municipal

MARIA INÊS DALLOLMO
 Contadora CRC 20394-O/8

ANA CAROLINE DIESEL DEITOS
 Coordenadora do Controle Interno

Anexos da RREO do Município de Luzerna

| | |
|-------------|---|
| + [CPL] - | -----{ 001 }+ |
| | CONSOLIDADO |
| | Município de LUZERNA |
| | Relatório Resumido da Execução Orçamentária |
| | Balanco Orçamentário |
| | Orçamentos Fiscal e da Seguridade Social |
| | JANEIRO A JUNHO 2011/BIMESTRE MAIO-JUNHO |
| | |

LRF. Art.52, inciso I, alíneas 'a' e 'b' do inciso II e §1º - Anexo I

| RECEITAS Categoria Econômica / Fontes | P R E V I S ã O | | RECEITAS REALIZADAS | | | | SALDO (a-c) |
|--|----------------------|-----------------------|---------------------|----------------|-----------------------|----------------|---------------------|
| | Inicial | p/ o Exercício (a) | Bimestre (b) | % (b/a) | até o Bimestre (c) | % (c/a) | |
| RECEITAS (EXCETO INTRA-ORÇAMENTÁRIAS) (I) | 11.700.000,00 | 11.700.000,00 | 2.235.300,68 | 19,110 | 6.786.628,52 | 58,010 | 4.913.371,48 |
| RECEITA CORRENTE | 11.620.000,00 | 11.620.000,00 | 2.079.688,03 | 17,900 | 6.083.515,78 | 52,350 | 5.536.484,22 |
| RECEITA TRIBUTÁRIA | 1.179.811,00 | 1.179.811,00 | 209.357,08 | 17,740 | 690.381,85 | 58,520 | 489.429,15 |
| IMPOSTOS | 696.940,00 | 696.940,00 | 128.220,54 | 18,400 | 434.250,76 | 62,310 | 262.689,24 |
| TAXAS | 276.358,00 | 276.358,00 | 72.518,80 | 26,240 | 234.765,62 | 84,950 | 41.592,38 |
| CONTRIBUIÇÃO DE MELHORIA | 206.513,00 | 206.513,00 | 8.617,74 | 4,170 | 21.365,47 | 10,350 | 185.147,53 |
| RECEITA DE CONTRIBUIÇÕES | 242.000,00 | 242.000,00 | 37.003,48 | 15,290 | 107.644,40 | 44,480 | 134.355,60 |
| Contribuição para o Custeio do Serviço de Iluminação Pública | 242.000,00 | 242.000,00 | 37.003,48 | 15,290 | 107.644,40 | 44,480 | 134.355,60 |
| RECEITA PATRIMONIAL | 207.580,00 | 207.580,00 | 34.146,59 | 16,450 | 106.855,41 | 51,480 | 100.724,59 |
| RECEITAS IMOBILIÁRIAS | 72.890,00 | 72.890,00 | 2.636,08 | 3,620 | 7.312,34 | 10,030 | 65.577,66 |
| RECEITAS DE VALORES MOBILIÁRIOS | 133.630,00 | 133.630,00 | 31.510,51 | 23,580 | 99.543,07 | 74,490 | 34.086,93 |
| Outras Receitas Patrimoniais | 1.060,00 | 1.060,00 | 0,00 | 0,000 | 0,00 | 0,000 | 1.060,00 |
| RECEITA DE SERVIÇOS | 63.600,00 | 63.600,00 | 4.525,50 | 7,120 | 6.405,50 | 10,070 | 57.194,50 |
| TRANSFERÊNCIAS CORRENTES | 9.749.492,00 | 9.749.492,00 | 1.776.797,53 | 18,220 | 5.129.153,55 | 52,610 | 4.620.338,45 |
| TRANSFERÊNCIAS INTERGOVERNAMENTAIS | 9.717.992,00 | 9.717.992,00 | 1.776.797,53 | 18,280 | 5.127.518,55 | 52,760 | 4.590.473,45 |
| TRANSFERÊNCIAS DE INSTITUIÇÕES PRIVADAS | 26.500,00 | 26.500,00 | 0,00 | 0,000 | 1.635,00 | 6,170 | 24.865,00 |
| Transferências de Pessoas | 5.000,00 | 5.000,00 | 0,00 | 0,000 | 0,00 | 0,000 | 5.000,00 |
| OUTRAS RECEITAS CORRENTES | 177.517,00 | 177.517,00 | 17.857,85 | 10,060 | 43.075,07 | 24,270 | 134.441,93 |
| MULTAS E JUROS DE MORA | 100.651,00 | 100.651,00 | 7.394,33 | 7,350 | 16.377,77 | 16,270 | 84.273,23 |
| INDENIZAÇÕES E RESTITUIÇÕES | 29.710,00 | 29.710,00 | 2.549,66 | 8,580 | 3.456,93 | 11,640 | 26.253,07 |
| RECEITA DA DÍVIDA ATIVA | 41.756,00 | 41.756,00 | 7.913,86 | 18,950 | 23.240,37 | 55,660 | 18.515,63 |
| RECEITAS DIVERSAS | 5.400,00 | 5.400,00 | 0,00 | 0,000 | 0,00 | 0,000 | 5.400,00 |
| RECEITAS DE CAPITAL | 80.000,00 | 80.000,00 | 155.612,65 | 194,520 | 703.112,74 | 878,890 | -623.112,74 |
| ALIENAÇÃO DE BENS | 80.000,00 | 80.000,00 | 80.612,65 | 100,770 | 355.791,74 | 444,740 | -275.791,74 |
| ALIENAÇÃO DE BENS MÓVEIS | 30.000,00 | 30.000,00 | 0,00 | 0,000 | 70.100,00 | 233,670 | -40.100,00 |
| ALIENAÇÃO DE BENS IMÓVEIS | 50.000,00 | 50.000,00 | 80.612,65 | 161,230 | 285.691,74 | 571,380 | -235.691,74 |
| TRANSFERÊNCIAS DE CAPITAL | 0,00 | 0,00 | 75.000,00 | 0,000 | 347.321,00 | 0,000 | -347.321,00 |
| TRANSFERÊNCIAS DE CONVÊNIOS | 0,00 | 0,00 | 75.000,00 | 0,000 | 347.321,00 | 0,000 | -347.321,00 |
| RECEITAS (INTRA-ORÇAMENTÁRIAS) (II) | 0,00 | 0,00 | 0,00 | 0,000 | 0,00 | 0,000 | 0,00 |
| SUBTOTAL DAS RECEITAS (III)=(I+II) | 11.700.000,00 | 11.700.000,00 | 2.235.300,68 | 100,000 | 6.786.628,52 | 100,000 | 4.913.371,48 |
| Operações de Crédito - Refinanciamento (IV) | 0,00 | 0,00 | 0,00 | 0,000 | 0,00 | 0,000 | 0,00 |
| Refinanciamento da Dívida Mobiliária | 0,00 | 0,00 | 0,00 | 0,000 | 0,00 | 0,000 | 0,00 |
| Refinanciamento de Outras Dívidas | 0,00 | 0,00 | 0,00 | 0,000 | 0,00 | 0,000 | 0,00 |
| SUBTOTAL COM REFINANCIAMENTO (V)=(III+IV) | 11.700.000,00 | 11.700.000,00 | 2.235.300,68 | 100,000 | 6.786.628,52 | 100,000 | 4.913.371,48 |
| DÉFICIT (VI) | | | | | 0,00 | | |
| TOTAL (VII)=(V+VI) | 11.700.000,00 | 11.700.000,00 | 2.235.300,68 | | 6.786.628,52 | | |
| SALDO DE EXERCÍCIOS ANTERIORES | - | 0,00 | - | - | 618.213,99 | - | - |
| (UTILIZADOS PARA CRÉDITOS ADICIONAIS) | - | 0,00 | - | - | 618.213,99 | - | - |
| Superávit Financeiro | - | 0,00 | - | - | 618.213,99 | - | - |
| Reabertura de Créditos Adicionais | - | 0,00 | - | - | 0,00 | - | - |

| DESPESAS Cat.Econômica/Grupo de Natureza | D O T A Ç Ã O | | | E M P E N H A D A | | L I Q U I D A D A | | INSCRITAS EM RESTOS A PAGAR | | Saldo a Liquidar |
|---|----------------|----------------------|-------------------------|-------------------|--------------|-------------------|------------------|--------------------------------|--------------------|---------------------|
| | Inicial (d) | Cred.Adicion. (e) | Atualizada (f)=(d+e) | Bimestre | Exercício | Bimestre | Exercício (g) | NÃO PROCESSADOS (h) | % ((g+h) /f) | |
| DESPESAS (EXCETO INTRA-ORÇAM) (VII) | 11.700.000,00 | 1.181.344,99 | 12.881.344,99 | 2.207.209,62 | 7.019.120,65 | 2.022.104,76 | 5.650.149,40 | 0,00 | 43,86 | 7.231.195,59 |
| DESPESAS CORRENTES | 10.105.191,20 | 186.703,99 | 10.291.895,19 | 1.543.004,30 | 5.327.250,95 | 1.586.316,82 | 4.347.249,14 | 0,00 | 42,24 | 5.944.646,05 |
| Pessoal e Encargos Sociais | 5.246.300,80 | 42.868,00 | 5.289.168,80 | 850.415,12 | 2.435.316,48 | 850.683,92 | 2.434.375,68 | 0,00 | 46,03 | 2.854.793,12 |
| Juros/Encargos da Dívida | 89.000,00 | 0,00 | 89.000,00 | 13.458,85 | 40.140,62 | 13.458,85 | 40.140,62 | 0,00 | 45,10 | 48.859,38 |
| Outras despesas Correntes | 4.769.890,40 | 143.835,99 | 4.913.726,39 | 679.130,33 | 2.851.793,85 | 722.174,05 | 1.872.732,84 | 0,00 | 38,11 | 3.040.993,55 |
| DESPESAS DE CAPITAL | 1.576.908,80 | 994.641,00 | 2.571.549,80 | 664.205,32 | 1.691.869,70 | 435.787,94 | 1.302.900,26 | 0,00 | 50,67 | 1.268.649,54 |
| Investimentos | 1.560.908,80 | 994.641,00 | 2.555.549,80 | 661.342,44 | 1.683.483,74 | 432.925,06 | 1.294.514,30 | 0,00 | 50,66 | 1.261.035,50 |
| Inversões Financeiras | 0,00 | 0,00 | 0,00 | 0,00 | 0,00 | 0,00 | 0,00 | 0,00 | 0,00 | 0,00 |
| Amortização da Dívida | 16.000,00 | 0,00 | 16.000,00 | 2.862,88 | 8.385,96 | 2.862,88 | 8.385,96 | 0,00 | 52,41 | 7.614,04 |
| RESERVA DE CONTINGÊNCIA | 17.900,00 | 0,00 | 17.900,00 | 0,00 | 0,00 | 0,00 | 0,00 | 0,00 | 0,00 | 17.900,00 |
| DESPESAS (INTRA-ORÇAM) (IX) | 0,00 | 0,00 | 0,00 | 0,00 | 0,00 | 0,00 | 0,00 | 0,00 | 0,00 | 0,00 |
| SUBTOTAL DAS DESP. (X)=(VIII+IX) | 11.700.000,00 | 1.181.344,99 | 12.881.344,99 | 2.207.209,62 | 7.019.120,65 | 2.022.104,76 | 5.650.149,40 | 0,00 | 43,86 | 7.231.195,59 |
| AMORTIZAÇÃO DA DÍVIDA - REFINANC. (XI) | 0,00 | 0,00 | 0,00 | 0,00 | 0,00 | 0,00 | 0,00 | 0,00 | 0,00 | 0,00 |
| Refinanciamento da Div. Mobiliária | 0,00 | 0,00 | 0,00 | 0,00 | 0,00 | 0,00 | 0,00 | 0,00 | 0,00 | 0,00 |
| Refinanciamento de Outras dividas | 0,00 | 0,00 | 0,00 | 0,00 | 0,00 | 0,00 | 0,00 | 0,00 | 0,00 | 0,00 |
| SUBTOTAL COM REF. (XII)=(X+XI) | 11.700.000,00 | 1.181.344,99 | 12.881.344,99 | 2.207.209,62 | 7.019.120,65 | 2.022.104,76 | 5.650.149,40 | 0,00 | 43,86 | 7.231.195,59 |
| SUPERÁVIT (XIII) | - | - | - | - | - | 1.136.479,12 | 1.136.479,12 | - | - | - |
| TOTAL (XIV)=(XII+XIII) | 11.700.000,00 | 1.181.344,99 | 12.881.344,99 | 2.207.209,62 | 7.019.120,65 | 2.235.300,68 | 6.786.628,52 | 0,00 | 43,86 | 7.231.195,59 |

Fonte: Dados Extraídos do Setor Contábil.

| RECEITAS INTRA-ORÇAMENTÁRIAS | P R E V I S Ã O | | RECEITAS REALIZADAS | | | | SALDO |
|------------------------------|-----------------|-----------------------|---------------------|------------|-----------------------|------------|-------|
| | Inicial | p/ o Exercício (a) | Bimestre (b) | % (b/a) | até o Bimestre (c) | % (c/a) | |
| | 0,00 | 0,00 | 0,00 | 0,000 | 0,00 | 0,000 | 0,00 |
| TOTAL | 0,00 | 0,00 | 0,00 | 0,00 | 0,00 | 0,00 | 0,00 |

| DESPESAS INTRA-ORÇAMENTÁRIAS | D O T A Ç Ã O | | | E M P E N H A D A | | L I Q U I D A D A | | INSCRITAS EM RESTOS A PAGAR | | Saldo a Liquidar |
|------------------------------|----------------|----------------------|-------------------------|-------------------|-----------|-------------------|------------------|--------------------------------|--------------------|---------------------|
| | Inicial (d) | Cred.Adicion. (e) | Atualizada (f)=(d+e) | Bimestre | Exercício | Bimestre | Exercício (g) | NÃO PROCESSADOS (h) | % ((g+h) /f) | |
| DESPESAS CORRENTES | 0,00 | 0,00 | 0,00 | 0,00 | 0,00 | 0,00 | 0,00 | 0,00 | 0,00 | 0,00 |
| Pessoal e Encargos Sociais | 0,00 | 0,00 | 0,00 | 0,00 | 0,00 | 0,00 | 0,00 | 0,00 | 0,00 | 0,00 |
| TOTAL | 0,00 | 0,00 | 0,00 | 0,00 | 0,00 | 0,00 | 0,00 | 0,00 | 0,00 | 0,00 |

Fonte: Dados Extraídos do Setor Contábil.

PREFEITO MUNICIPAL
NORIVAL FIORINContadora CRC/20394/O-8
MARIA INÊS DALLOLMOResponsável pelo Controle Interno
ANA CAROLINE DIESEL DEITOS

+ [www.cplinformatica.com.br] -----{ 001 }+
 |
 | Município de LUZERNA CONSOLIDADO |
 | Relatório Resumido da Execução Orçamentária |
 | Demonstrativo da Execução das Despesas por Função/SubFunção |
 | Orçamentos Fiscal e da Seguridade Social |
 | JANEIRO A JUNHO 2011/BIMESTRE MAIO-JUNHO |
 +-----+

LRF. Art.52, inciso II, alínea 'c' - Anexo II

| | | D O T A Ç Ã O | | E M P E N H A D A | | L I Q U I D A D A | | | | |
|-----------|--|----------------------|----------------------|---------------------|---------------------|---------------------|---------------------|---------------|--------------|---------------------|
| DESAPESAS | | Inicial | Atualizada | no Bimestre | até Bimestre | no Bimestre | até Bimestre | | | |
| Código | FUNÇÃO / SUBFUNÇÃO | (A) | (B) | (C) | (D) | (E) | (F) | % (F) | (F/B) | SALDO |
| | DESAPESAS(EXCETO INTRA-ORÇAMENTÁRIAS) (I) | 11.700.000,00 | 12.881.344,99 | 2.207.209,62 | 7.019.120,65 | 2.022.104,76 | 5.650.149,40 | 100,00 | 43,86 | 7.231.195,59 |
| 01 | LEGISLATIVA | 583.000,00 | 583.000,00 | 56.081,56 | 168.333,05 | 58.358,21 | 160.880,70 | 2,85 | 27,60 | 422.119,30 |
| 01.031 | AÇÃO LEGISLATIVA | 583.000,00 | 583.000,00 | 56.081,56 | 168.333,05 | 58.358,21 | 160.880,70 | 2,85 | 27,60 | 422.119,30 |
| | Subtotal | 583.000,00 | 583.000,00 | 56.081,56 | 168.333,05 | 58.358,21 | 160.880,70 | 2,85 | 27,60 | 422.119,30 |
| 04 | ADMINISTRAÇÃO | 1.249.160,50 | 1.767.296,50 | 308.579,04 | 1.221.309,90 | 216.165,09 | 1.010.997,17 | 17,89 | 57,21 | 756.299,33 |
| 04.122 | ADMINISTRAÇÃO GERAL | 1.045.860,50 | 1.563.996,50 | 271.014,73 | 1.110.617,70 | 177.053,65 | 901.030,97 | 15,95 | 57,61 | 662.965,53 |
| 04.123 | ADMINISTRAÇÃO FINANCEIRA | 203.300,00 | 203.300,00 | 37.564,31 | 110.692,20 | 39.111,44 | 109.966,20 | 1,95 | 54,09 | 93.333,80 |
| | Subtotal | 1.832.160,50 | 2.350.296,50 | 364.660,60 | 1.389.642,95 | 274.523,30 | 1.171.877,87 | 20,74 | 49,86 | 1.178.418,63 |
| 06 | SEGURANÇA PÚBLICA | 88.339,50 | 92.665,07 | 3.630,06 | 24.923,34 | 9.085,25 | 17.456,86 | 0,31 | 18,84 | 75.208,21 |
| 06.181 | POLICIAMENTO | 88.339,50 | 92.665,07 | 3.630,06 | 24.923,34 | 9.085,25 | 17.456,86 | 0,31 | 18,84 | 75.208,21 |
| | Subtotal | 1.920.500,00 | 2.442.961,57 | 368.290,66 | 1.414.566,29 | 283.608,55 | 1.189.334,73 | 21,05 | 48,68 | 1.253.626,84 |
| 08 | ASSISTÊNCIA SOCIAL | 307.900,00 | 324.084,43 | 48.095,44 | 127.124,13 | 52.098,69 | 101.538,32 | 1,80 | 31,33 | 222.546,11 |
| 08.241 | ASSISTÊNCIA AO IDOSO | 25.000,00 | 25.000,00 | 12.101,18 | 21.836,63 | 12.756,94 | 20.887,83 | 0,37 | 83,55 | 4.112,17 |
| 08.243 | ASSISTÊNCIA À CRIANÇA E AO ADOLESCEN | 126.200,00 | 138.243,75 | 13.528,62 | 46.753,01 | 13.804,01 | 29.732,35 | 0,53 | 21,51 | 108.511,40 |
| 08.244 | ASSISTÊNCIA COMUNITÁRIA | 156.700,00 | 160.840,68 | 22.465,64 | 58.534,49 | 25.537,74 | 50.918,14 | 0,90 | 31,66 | 109.922,54 |
| | Subtotal | 2.228.400,00 | 2.767.046,00 | 416.386,10 | 1.541.690,42 | 335.707,24 | 1.290.873,05 | 22,85 | 46,65 | 1.476.172,95 |
| 10 | SAÚDE | 2.310.100,00 | 2.394.340,90 | 326.187,66 | 1.147.892,38 | 344.346,73 | 971.167,15 | 17,19 | 40,56 | 1.423.173,75 |
| 10.301 | ATENÇÃO BÁSICA | 1.986.000,00 | 2.070.240,90 | 282.432,74 | 1.035.775,95 | 300.967,16 | 867.812,47 | 15,36 | 41,92 | 1.202.428,43 |
| 10.304 | VIGILÂNCIA SANITÁRIA | 38.500,00 | 38.500,00 | 3.400,28 | 14.566,50 | 4.260,57 | 12.548,45 | 0,22 | 32,59 | 25.951,55 |
| 10.305 | VIGILÂNCIA EPIDEMIOLÓGICA | 27.600,00 | 27.600,00 | 6.539,81 | 11.781,92 | 5.866,31 | 9.371,42 | 0,17 | 33,95 | 18.228,58 |
| 10.306 | ALIMENTAÇÃO E NUTRIÇÃO | 258.000,00 | 258.000,00 | 33.814,83 | 85.768,01 | 33.252,69 | 81.434,81 | 1,44 | 31,56 | 176.565,19 |
| | Subtotal | 4.538.500,00 | 5.161.386,90 | 742.573,76 | 2.689.582,80 | 680.053,97 | 2.262.040,20 | 40,04 | 43,83 | 2.899.346,70 |
| 11 | TRABALHO | 22.500,00 | 22.500,00 | 832,00 | 5.814,40 | 1.632,00 | 3.014,40 | 0,05 | 13,40 | 19.485,60 |
| 11.332 | RELAÇÕES DE TRABALHO | 22.500,00 | 22.500,00 | 832,00 | 5.814,40 | 1.632,00 | 3.014,40 | 0,05 | 13,40 | 19.485,60 |
| | Subtotal | 4.561.000,00 | 5.183.886,90 | 743.405,76 | 2.695.397,20 | 681.685,97 | 2.265.054,60 | 40,09 | 43,69 | 2.918.832,30 |
| 12 | EDUCAÇÃO | 3.107.100,00 | 3.181.866,33 | 510.710,62 | 1.628.743,76 | 563.827,35 | 1.486.006,61 | 26,30 | 46,70 | 1.695.859,72 |
| 12.361 | ENSINO FUNDAMENTAL | 2.366.900,00 | 2.441.666,33 | 398.004,98 | 1.367.674,48 | 452.496,63 | 1.237.436,79 | 21,90 | 50,68 | 1.204.229,54 |
| 12.363 | ENSINO PROFISSIONAL | 30.000,00 | 30.000,00 | 6.928,26 | 11.468,25 | 7.128,26 | 8.105,25 | 0,14 | 27,02 | 21.894,75 |
| 12.364 | ENSINO SUPERIOR | 61.000,00 | 61.000,00 | 10.738,13 | 28.064,76 | 10.050,63 | 22.542,06 | 0,40 | 36,95 | 38.457,94 |
| 12.365 | EDUCAÇÃO INFANTIL | 624.800,00 | 624.800,00 | 95.039,25 | 218.322,29 | 92.544,84 | 214.708,53 | 3,80 | 34,36 | 410.091,47 |
| 12.367 | EDUCAÇÃO ESPECIAL | 24.400,00 | 24.400,00 | 0,00 | 3.213,98 | 1.606,99 | 3.213,98 | 0,06 | 13,17 | 21.186,02 |
| | Subtotal | 7.668.100,00 | 8.365.753,23 | 1.254.116,38 | 4.324.140,96 | 1.245.513,32 | 3.751.061,21 | 66,39 | 44,84 | 4.614.692,02 |
| 13 | CULTURA | 214.000,00 | 164.000,00 | 9.311,28 | 76.098,86 | 7.212,60 | 74.000,18 | 1,31 | 45,12 | 89.999,82 |
| 13.391 | PATROMÔNIO HISTÓRICO, ARTÍSTICO E AR | 17.000,00 | 17.000,00 | 2.044,00 | 2.764,00 | 1.396,00 | 2.116,00 | 0,04 | 12,45 | 14.884,00 |
| 13.392 | DIFUSÃO CULTURAL | 197.000,00 | 147.000,00 | 7.267,28 | 73.334,86 | 5.816,60 | 71.884,18 | 1,27 | 48,90 | 75.115,82 |
| | Subtotal | 7.882.100,00 | 8.529.753,23 | 1.263.427,66 | 4.400.239,82 | 1.252.725,92 | 3.825.061,39 | 67,70 | 44,84 | 4.704.691,84 |
| 15 | URBANISMO | 1.460.820,00 | 1.470.820,00 | 421.217,16 | 1.105.782,50 | 261.047,09 | 533.343,91 | 9,44 | 36,26 | 937.476,09 |
| 15.451 | INFRA-ESTRUTURA URBANA | 363.400,00 | 363.400,00 | 247.197,11 | 249.447,75 | 93.511,41 | 95.762,05 | 1,69 | 26,35 | 267.637,95 |
| 15.452 | SERVIÇOS URBANOS | 1.097.420,00 | 1.107.420,00 | 174.020,05 | 856.334,75 | 167.535,68 | 437.581,86 | 7,74 | 39,51 | 669.838,14 |
| | Subtotal | 9.342.920,00 | 10.000.573,23 | 1.684.644,82 | 5.506.022,32 | 1.513.773,01 | 4.358.405,30 | 77,14 | 43,58 | 5.642.167,93 |
| 16 | HABITAÇÃO | 136.000,00 | 136.000,00 | 0,00 | 0,00 | 0,00 | 0,00 | 0,00 | 0,00 | 136.000,00 |
| 16.481 | HABITAÇÃO RURAL | 12.000,00 | 12.000,00 | 0,00 | 0,00 | 0,00 | 0,00 | 0,00 | 0,00 | 12.000,00 |
| 16.482 | HABITAÇÃO URBANA | 124.000,00 | 124.000,00 | 0,00 | 0,00 | 0,00 | 0,00 | 0,00 | 0,00 | 124.000,00 |
| | Subtotal | 9.478.920,00 | 10.136.573,23 | 1.684.644,82 | 5.506.022,32 | 1.513.773,01 | 4.358.405,30 | 77,14 | 43,00 | 5.778.167,93 |
| 17 | SANEAMENTO | 41.880,00 | 449.951,00 | 211.348,48 | 328.234,40 | 158.794,76 | 272.884,40 | 4,83 | 60,65 | 177.066,60 |
| 17.512 | SANEAMENTO BÁSICO URBANO | 41.880,00 | 449.951,00 | 211.348,48 | 328.234,40 | 158.794,76 | 272.884,40 | 4,83 | 60,65 | 177.066,60 |
| | Subtotal | 9.520.800,00 | 10.586.524,23 | 1.895.993,30 | 5.834.256,72 | 1.672.567,77 | 4.631.289,70 | 81,97 | 43,75 | 5.955.234,53 |
| 18 | GESTÃO AMBIENTAL | 8.400,00 | 8.400,00 | 0,00 | 0,00 | 0,00 | 0,00 | 0,00 | 0,00 | 8.400,00 |
| 18.541 | PRESERVAÇÃO E CONSERVAÇÃO AMBIENTAL | 8.400,00 | 8.400,00 | 0,00 | 0,00 | 0,00 | 0,00 | 0,00 | 0,00 | 8.400,00 |

+ [www.cplinformatica.com.br] -----{ 002 }+

|

| Município de LUZERNA CONSOLIDADO |

| Relatório Resumido da Execução Orçamentária |

| Demonstrativo da Execução das Despesas por Função/SubFunção |

| Orçamentos Fiscal e da Seguridade Social |

| JANEIRO A JUNHO 2011/BIMESTRE MAIO-JUNHO |

+-----+

LRF. Art.52, inciso II, alínea 'c' - Anexo II

| DESPESAS | | D O T A Ç Ã O | | E M P E N H A D A | | L I Q U I D A D A | | | | SALDO |
|----------|--|----------------------|----------------------|---------------------|---------------------|---------------------|---------------------|---------------|--------------|---------------------|
| | | Inicial | Atualizada | no Bimestre | até Bimestre | no Bimestre | até Bimestre | % (F) | (F/B) | |
| Código | FUNÇÃO / SUBFUNÇÃO | (A) | (B) | (C) | (D) | (E) | (F) | | | |
| | Subtotal | 9.529.200,00 | 10.594.924,23 | 1.895.993,30 | 5.834.256,72 | 1.672.567,77 | 4.631.289,70 | 81,97 | 43,71 | 5.963.634,53 |
| 20 | AGRICULTURA | 604.200,00 | 604.200,00 | 79.261,10 | 301.694,38 | 71.573,06 | 259.230,19 | 4,59 | 42,90 | 344.969,81 |
| 20.601 | PROMOÇÃO E PRODUÇÃO VEGETAL | 74.200,00 | 49.200,00 | 0,00 | 0,00 | 0,00 | 0,00 | 0,00 | 0,00 | 49.200,00 |
| 20.602 | PROMOÇÃO E PRODUÇÃO ANIMAL | 13.800,00 | 13.800,00 | 0,00 | 8.192,00 | 335,67 | 5.017,67 | 0,09 | 36,36 | 8.782,33 |
| 20.606 | EXTENSÃO RURAL | 516.200,00 | 541.200,00 | 79.261,10 | 293.502,38 | 71.237,39 | 254.212,52 | 4,50 | 46,97 | 286.987,48 |
| | Subtotal | 10.133.400,00 | 11.199.124,23 | 1.975.254,40 | 6.135.951,10 | 1.744.140,83 | 4.890.519,89 | 86,56 | 43,67 | 6.308.604,34 |
| 22 | INDÚSTRIA | 74.100,00 | 83.361,00 | 8.161,64 | 25.237,96 | 7.559,64 | 24.635,96 | 0,44 | 29,55 | 58.725,04 |
| 22.661 | PROMOÇÃO INDUSTRIAL | 74.100,00 | 83.361,00 | 8.161,64 | 25.237,96 | 7.559,64 | 24.635,96 | 0,44 | 29,55 | 58.725,04 |
| | Subtotal | 10.207.500,00 | 11.282.485,23 | 1.983.416,04 | 6.161.189,06 | 1.751.700,47 | 4.915.155,85 | 86,99 | 43,56 | 6.367.329,38 |
| 23 | COMÉRCIO E SERVIÇOS | 68.000,00 | 58.739,00 | 5.000,00 | 5.000,00 | 0,00 | 0,00 | 0,00 | 0,00 | 58.739,00 |
| 23.691 | PROMOÇÃO COMERCIAL | 68.000,00 | 58.739,00 | 5.000,00 | 5.000,00 | 0,00 | 0,00 | 0,00 | 0,00 | 58.739,00 |
| | Subtotal | 10.275.500,00 | 11.341.224,23 | 1.988.416,04 | 6.166.189,06 | 1.751.700,47 | 4.915.155,85 | 86,99 | 43,34 | 6.426.068,38 |
| 26 | TRANSPORTE | 914.300,00 | 1.087.920,76 | 145.219,18 | 677.577,54 | 198.149,52 | 569.133,70 | 10,07 | 52,31 | 518.787,06 |
| 26.782 | TRANSPORTE RODOVIÁRIO | 914.300,00 | 1.087.920,76 | 145.219,18 | 677.577,54 | 198.149,52 | 569.133,70 | 10,07 | 52,31 | 518.787,06 |
| | Subtotal | 11.189.800,00 | 12.429.144,99 | 2.133.635,22 | 6.843.766,60 | 1.949.849,99 | 5.484.289,55 | 97,06 | 44,12 | 6.944.855,44 |
| 27 | DESPORTO E LAZER | 289.300,00 | 231.300,00 | 33.792,59 | 62.721,19 | 32.472,96 | 53.226,99 | 0,94 | 23,01 | 178.073,01 |
| 27.812 | DESPORTO COMUNITÁRIO | 289.300,00 | 231.300,00 | 33.792,59 | 62.721,19 | 32.472,96 | 53.226,99 | 0,94 | 23,01 | 178.073,01 |
| | Subtotal | 11.479.100,00 | 12.660.444,99 | 2.167.427,81 | 6.906.487,79 | 1.982.322,95 | 5.537.516,54 | 98,01 | 43,74 | 7.122.928,45 |
| 28 | ENCARGOS ESPECIAIS | 203.000,00 | 203.000,00 | 39.781,81 | 112.632,86 | 39.781,81 | 112.632,86 | 1,99 | 55,48 | 90.367,14 |
| 28.843 | SERVIÇO DA DÍVIDA INTERNA | 105.000,00 | 105.000,00 | 16.321,73 | 48.526,58 | 16.321,73 | 48.526,58 | 0,86 | 46,22 | 56.473,42 |
| 28.845 | TRANSFERÊNCIAS | 98.000,00 | 98.000,00 | 23.460,08 | 64.106,28 | 23.460,08 | 64.106,28 | 1,13 | 65,41 | 33.893,72 |
| | Subtotal | 11.682.100,00 | 12.863.444,99 | 2.207.209,62 | 7.019.120,65 | 2.022.104,76 | 5.650.149,40 | 100,00 | 43,92 | 7.213.295,59 |
| 99 | RESERVA DE CONTINGENCIA | 17.900,00 | 17.900,00 | 0,00 | 0,00 | 0,00 | 0,00 | 0,00 | 0,00 | 17.900,00 |
| 99.999 | RESERVA DE CONTINGENCIA | 17.900,00 | 17.900,00 | 0,00 | 0,00 | 0,00 | 0,00 | 0,00 | 0,00 | 17.900,00 |
| | Subtotal | 11.700.000,00 | 12.881.344,99 | 2.207.209,62 | 7.019.120,65 | 2.022.104,76 | 5.650.149,40 | 100,00 | 43,86 | 7.231.195,59 |
| | DESPESAS (INTRA-ORÇAMENTÁRIAS) (II) | 0,00 | 0,00 | 0,00 | 0,00 | 0,00 | 0,00 | 0,00 | 0,00 | 0,00 |
| | TOTAL (III)=(I+II) | 11.700.000,00 | 12.881.344,99 | 2.207.209,62 | 7.019.120,65 | 2.022.104,76 | 5.650.149,40 | 100,00 | 43,86 | 7.231.195,59 |

Fonte: Dados Extraídos do Setor Contábil.

| DESPESAS | | D O T A Ç Ã O | | E M P E N H A D A | | L I Q U I D A D A | | | | SALDO |
|----------|---------------------------------------|---------------|-------------|-------------------|--------------|-------------------|--------------|-------------|-------------|-------------|
| | | Inicial | Atualizada | no Bimestre | até Bimestre | no Bimestre | até Bimestre | % (F) | (F/B) | |
| Código | FUNÇÃO / SUBFUNÇÃO | (A) | (B) | (C) | (D) | (E) | (F) | | | |
| | DESPESAS (INTRA-ORÇAMENTÁRIAS) | 0,00 | 0,00 | 0,00 | 0,00 | 0,00 | 0,00 | 0,00 | 0,00 | 0,00 |
| | | 0,00 | 0,00 | 0,00 | 0,00 | 0,00 | 0,00 | 0,00 | 0,00 | 0,00 |
| | TOTAL | 0,00 | 0,00 | 0,00 | 0,00 | 0,00 | 0,00 | 0,00 | 0,00 | 0,00 |

Fonte: Dados Extraídos do Setor Contábil.

PREFEITO MUNICIPAL
NORIVAL FIORIN

Contadora CRC/20394/O-8
MARIA INÊS DALLLOMO

Responsável pelo Controle Interno
ANA CAROLINE DIESEL DEITOS



+ [www.cplinformatica.com.br] -----{ 001 }+

|

| Município de LUZERNA CONSOLIDADO |

| Relatório Resumido da Execução Orçamentária |

| Demonstrativo da Receita Corrente Líquida |

| Orçamentos Fiscal e da Seguridade Social |

| JULHO/2010 A JUNHO/2011 |

+-----+

LRF. Art.53, inciso I, Anexo III

| ESPECIFICAÇÃO | EVOLUÇÃO DA RECEITA REALIZADA NOS ÚLTIMOS 12 MESES | | | | | | |
|---|--|--------------|--------------|------------|--------------|--------------|--------------|
| | 07/2010 | 08/2010 | 09/2010 | 10/2010 | 11/2010 | 12/2010 | 01/2011 |
| RECEITAS CORRENTES (I) | 912.534,19 | 1.006.680,80 | 1.033.672,11 | 993.386,48 | 1.037.119,44 | 1.364.672,19 | 1.117.528,73 |
| Receita Tributária | 61.179,93 | 60.540,89 | 146.881,74 | 46.349,86 | 47.575,92 | 66.007,99 | 39.851,31 |
| IPTU | 8.342,03 | 9.104,40 | 1.573,77 | 1.874,02 | 806,12 | 2.554,55 | 0,00 |
| ISS | 22.578,45 | 24.820,94 | 24.476,30 | 19.137,61 | 22.269,29 | 24.385,67 | 21.061,58 |
| ITBI | 5.659,80 | 1.880,00 | 9.898,18 | 5.360,00 | 2.224,84 | 2.014,25 | 3.650,00 |
| IRRF | 9.903,53 | 4.830,40 | 14.914,51 | 9.754,80 | 10.144,54 | 24.001,13 | 6.891,96 |
| Outras | 14.696,12 | 19.905,15 | 96.018,98 | 10.223,43 | 12.131,13 | 13.052,39 | 8.247,77 |
| Receita de Contribuições | -888,87 | 16.200,02 | 16.395,29 | 15.966,81 | 17.743,80 | 17.818,13 | 18.349,77 |
| Receita Patrimonial | 14.977,46 | 16.170,04 | 15.182,95 | 8.002,83 | 12.860,73 | 12.980,76 | 24.829,94 |
| Receita Agropecuária | 0,00 | 0,00 | 0,00 | 0,00 | 0,00 | 0,00 | 0,00 |
| Receita Industrial | 0,00 | 0,00 | 0,00 | 0,00 | 0,00 | 0,00 | 0,00 |
| Receita de Serviços | 3.833,50 | 2.230,00 | 2.290,00 | 1.760,00 | 13.770,00 | 1.055,00 | 0,00 |
| Transferências Correntes | 828.742,87 | 863.074,52 | 848.748,65 | 914.956,65 | 941.325,27 | 1.258.469,07 | 1.029.207,17 |
| Cota-Parte do FPM | 248.721,31 | 333.336,20 | 278.258,05 | 299.541,54 | 359.079,75 | 624.138,45 | 433.997,93 |
| Cota-Parte do ICMS | 272.283,37 | 279.632,56 | 297.092,45 | 319.308,53 | 310.178,96 | 332.098,67 | 306.582,83 |
| Cota-Parte do IPVA | 33.664,43 | 28.817,26 | 37.342,31 | 39.830,75 | 31.281,96 | 13.320,32 | 19.547,66 |
| Cota-Parte do ITR | 0,00 | 15,89 | 483,06 | 2.780,81 | 85,51 | 37,97 | 59,31 |
| Transf.da LC 87/1996 | 1.811,91 | 1.811,91 | 1.811,91 | 1.811,91 | 1.811,91 | 1.811,91 | 1.748,45 |
| Transferência do FUNDEB | 136.332,81 | 144.811,75 | 145.749,32 | 154.281,30 | 155.342,13 | 169.662,74 | 163.833,53 |
| Outras Transferências | 135.929,04 | 74.648,95 | 88.011,55 | 97.401,81 | 83.545,05 | 117.399,01 | 103.437,46 |
| Demais Receitas Correntes | 4.689,30 | 48.465,33 | 4.173,48 | 6.350,33 | 3.843,72 | 8.341,24 | 5.290,54 |
| II-DEDUÇÕES | 112.579,75 | 129.964,64 | 124.235,85 | 133.943,44 | 141.860,46 | 161.588,22 | 153.735,78 |
| Contrib.Empregadores e Trab.p/Seg.Social | 0,00 | 0,00 | 0,00 | 0,00 | 0,00 | 0,00 | 0,00 |
| Contrib.Plano Seg.Social Servidor | 0,00 | 0,00 | 0,00 | 0,00 | 0,00 | 0,00 | 0,00 |
| Servidor | 0,00 | 0,00 | 0,00 | 0,00 | 0,00 | 0,00 | 0,00 |
| Patronal | 0,00 | 0,00 | 0,00 | 0,00 | 0,00 | 0,00 | 0,00 |
| Compensação Financ.entre Regimes Previd. | 0,00 | 0,00 | 0,00 | 0,00 | 0,00 | 0,00 | 0,00 |
| Deduções de receita para Formação do FUNDEB | 112.579,75 | 129.964,64 | 124.235,85 | 133.943,44 | 141.860,46 | 161.588,22 | 153.735,78 |
| Cancelamentos de Restos a Pagar | 0,00 | 0,00 | 0,00 | 0,00 | 0,00 | 0,00 | 0,00 |
| IRRF/Outras Deduções | 0,00 | 0,00 | 0,00 | 0,00 | 0,00 | 0,00 | 0,00 |
| III-RECEITA CORRENTE LÍQUIDA (I-II) | 799.954,44 | 876.716,16 | 909.436,26 | 859.443,04 | 895.258,98 | 1.203.083,97 | 963.792,95 |

+ [www.cplinformatica.com.br] -----{ 002 }+
 |
 | Município de LUZERNA CONSOLIDADO |
 | Relatório Resumido da Execução Orçamentária |
 | Demonstrativo da Receita Corrente Líquida |
 | Orçamentos Fiscal e da Seguridade Social |
 | JULHO/2010 A JUNHO/2011 |
 +-----+

LRF. Art.53, inciso I, Anexo III

| ESPECIFICAÇÃO | EVOLUÇÃO DA RECEITA REALIZADA NOS ÚLTIMOS 12 MESES | | | | | | Previsão | |
|---|--|--------------|--------------|--------------|--------------|---------------|---------------|--|
| | 02/2011 | 03/2011 | 04/2011 | 05/2011 | Mes Atual | TOTAL | Atualizada | |
| RECEITAS CORRENTES (I) | 1.082.363,16 | 1.244.518,47 | 1.154.979,74 | 1.262.125,82 | 1.134.611,23 | 13.344.192,36 | 13.370.548,00 | |
| Receita Tributária | 39.967,52 | 295.254,17 | 105.951,77 | 130.313,55 | 79.043,53 | 1.118.918,18 | 1.179.811,00 | |
| IPTU | 615,16 | 125.636,94 | 21.682,53 | 19.403,82 | 9.530,05 | 201.123,39 | 212.000,00 | |
| ISS | 21.931,57 | 25.789,13 | 26.291,35 | 34.107,19 | 26.826,34 | 293.675,42 | 275.600,00 | |
| ITBI | 2.412,00 | 14.596,00 | 3.100,00 | 5.408,80 | 18.330,17 | 74.534,04 | 80.450,00 | |
| IRRF | 7.016,72 | 15.629,59 | 9.725,69 | 8.764,72 | 5.849,45 | 127.427,04 | 128.890,00 | |
| Outras | 7.992,07 | 113.602,51 | 45.152,20 | 62.629,02 | 18.507,52 | 422.158,29 | 482.871,00 | |
| Receita de Contribuições | 15.872,29 | 17.658,42 | 18.760,44 | 18.309,50 | 18.693,98 | 190.879,58 | 242.000,00 | |
| Receita Patrimonial | 16.860,18 | 17.249,58 | 13.769,12 | 16.235,28 | 17.911,31 | 187.030,18 | 207.580,00 | |
| Receita Agropecuária | 0,00 | 0,00 | 0,00 | 0,00 | 0,00 | 0,00 | 0,00 | |
| Receita Industrial | 0,00 | 0,00 | 0,00 | 0,00 | 0,00 | 0,00 | 0,00 | |
| Receita de Serviços | 600,00 | 0,00 | 1.280,00 | 4.085,50 | 440,00 | 31.344,00 | 63.600,00 | |
| Transferências Correntes | 1.002.609,20 | 904.772,35 | 1.011.329,65 | 1.083.172,48 | 1.010.674,07 | 11.697.081,95 | 11.500.040,00 | |
| Cota-Parte do FPM | 467.569,14 | 305.238,64 | 404.592,84 | 464.387,91 | 419.142,81 | 4.638.004,57 | 4.865.400,00 | |
| Cota-Parte do ICMS | 276.264,26 | 312.044,85 | 310.166,39 | 303.175,50 | 303.992,67 | 3.622.821,04 | 3.423.800,00 | |
| Cota-Parte do IPVA | 30.081,01 | 39.410,78 | 41.188,20 | 45.274,75 | 34.573,23 | 394.332,66 | 365.700,00 | |
| Cota-Parte do ITR | 19,05 | 6,26 | 10,50 | 0,00 | 33,53 | 3.531,89 | 850,00 | |
| Transf.da LC 87/1996 | 1.748,45 | 1.748,45 | 1.748,45 | 1.748,45 | 1.748,45 | 21.362,16 | 26.500,00 | |
| Transferência do FUNDEB | 151.627,53 | 156.801,31 | 165.065,58 | 168.763,49 | 164.810,47 | 1.877.081,96 | 1.717.000,00 | |
| Outras Transferências | 75.299,76 | 89.522,06 | 88.557,69 | 99.822,38 | 86.372,91 | 1.139.947,67 | 1.100.790,00 | |
| Demais Receitas Correntes | 6.453,97 | 9.583,95 | 3.888,76 | 10.009,51 | 7.848,34 | 118.938,47 | 177.517,00 | |
| II-DEDUÇÕES | 156.404,96 | 132.621,57 | 152.800,04 | 163.978,10 | 153.070,92 | 1.716.783,73 | 1.750.548,00 | |
| Contrib.Empregadores e Trab.p/Seg.Social | 0,00 | 0,00 | 0,00 | 0,00 | 0,00 | 0,00 | 0,00 | |
| Contrib.Plano Seg.Social Servidor | 0,00 | 0,00 | 0,00 | 0,00 | 0,00 | 0,00 | 0,00 | |
| Servidor | 0,00 | 0,00 | 0,00 | 0,00 | 0,00 | 0,00 | 0,00 | |
| Patronal | 0,00 | 0,00 | 0,00 | 0,00 | 0,00 | 0,00 | 0,00 | |
| Compensação Financ.entre Regimes Previd. | 0,00 | 0,00 | 0,00 | 0,00 | 0,00 | 0,00 | 0,00 | |
| Deduções de receita para Formação do FUNDEB | 156.404,96 | 132.621,57 | 152.800,04 | 163.978,10 | 153.070,92 | 1.716.783,73 | 1.750.548,00 | |
| Cancelamentos de Restos a Pagar | 0,00 | 0,00 | 0,00 | 0,00 | 0,00 | 0,00 | 0,00 | |
| IRRF/Outras Deduções | 0,00 | 0,00 | 0,00 | 0,00 | 0,00 | 0,00 | 0,00 | |
| III-RECEITA CORRENTE LÍQUIDA (I-II) | 925.958,20 | 1.111.896,90 | 1.002.179,70 | 1.098.147,72 | 981.540,31 | 11.627.408,63 | 11.620.000,00 | |

Fonte: Dados Extraídos do Setor Contábil.

PREFEITO MUNICIPAL
NORIVAL PIORIN

Contadora CRC/20394/O-8
MARIA INÊS DALLOLMO

Responsável pelo Controle Interno
ANA CAROLINE DIESEL DEITOS

+ [www.cplinformatica.com.br] -----{ 001 }+

| Município de LUZERNA CONSOLIDADO |

| Relatório Resumido da Execução Orçamentária |

| Demonstrativo das Receitas e Despesas Previdenciárias do Regime Próprio dos Servidores Públicos |

| Orçamento da Seguridade Social |

| JANEIRO A JUNHO 2011/BIMESTRE MAIO-JUNHO |

+-----+

LRF. Art.53, inciso II - Anexo V

| | Previsão | | Receitas Realizadas | | Exercício |
|---|----------|------------|---------------------|------------------------|-------------------------|
| | Inicial | Atualizada | No Bimestre | Exerc.Atual Até o Bim. | Anterior até o Bimestre |
| RECEITAS PREVIDENCIÁRIAS | | | | | |
| Total das Receitas Previdenciarias (V=I+II+III+IV) | 0,00 | 0,00 | 0,00 | 0,00 | 0,00 |

| | Dotação | | Despesas Liquidadas | | Período de |
|---|---------|-------------|---------------------|------------------------|-------------------------|
| | Inicial | o Exercício | No Bimestre | Exerc.Atual Até o Bim. | Referência Ano Anterior |
| DESPESAS PREVIDENCIÁRIAS | | | | | |
| Total das Despesas Previdenciarias - RPPS (IX)=(VI+VII+VIII) | 0,00 | 0,00 | 0,00 | 0,00 | 0,00 |

Resultado Previdenciário - RPPS (X)=(V-IX) 0,00 0,00 0,00 0,00 0,00

| RESERVA ORÇAMENTARIA DO RPPS | Previsão Orçamentária | |
|-------------------------------------|------------------------------|--|
| Valor | 0,00 | |

| | Período de Referencia | | |
|--------------------------------|-----------------------|--------------------------|-----------------------|
| | Mês Anterior(05/2011) | Exercício Anterior(2010) | Exercício Atual(2011) |
| BENS E DIREITOS DO RPPS | | | |

| | Previsão | | Receitas Realizadas | | Exercício |
|---|----------|------------|---------------------|------------------------|-------------------------|
| | Inicial | Atualizada | No Bimestre | Exerc.Atual Até o Bim. | Anterior até o Bimestre |
| RECEITAS PREVIDENCIÁRIAS INTRA-ORÇAMENTÁRIAS - RPPS | | | | | |
| Total das Receitas Previdenciarias Intra-Orçamentárias | 0,00 | 0,00 | 0,00 | 0,00 | 0,00 |

| | Dotação | | Despesas Liquidadas | | Período de |
|--|---------|-------------|---------------------|------------------------|-------------------------|
| | Inicial | o Exercício | No Bimestre | Exerc.Atual Até o Bim. | Referência Ano Anterior |
| DESPESAS PREVIDENCIÁRIAS INTRA-ORÇAMENTÁRIA - RPPS | | | | | |
| TOTAL DAS DESPESAS PREVIDENCIÁRIAS INTRA-ORÇAMENTÁRIA | 0,00 | 0,00 | 0,00 | 0,00 | 0,00 |

Fonte: Dados Extraídos do Setor Contábil.

PREFEITO MUNICIPAL
NORIVAL FIORIN

Contadora CRC/20394/O-8
MARIA INÊS DALLOLMO

Responsável pelo Controle Interno
ANA CAROLINE DIESEL DEITOS



+ [www.cplinformatica.com.br] -----{ 001 }+

| Município de LUZERNA CONSOLIDADO |

| Relatório Resumido da Execução Orçamentária |

| Demonstrativo do Resultado Nominal |

| Orçamentos Fiscal e da Seguridade Social |

| JANEIRO A JUNHO 2011/BIMESTRE MAIO-JUNHO |

+-----+

LRF. Art.53, Inciso III - Anexo VI

| DÍVIDA FISCAL LÍQUIDA | Saldo | | |
|---|---------------------------|-------------------------|-----------------------|
| | Exercício Anterior (A) | Bimestre Anterior(B) | Bimestre Atual (C) |
| Divida Consolidada (I) | 301.596,83 | 297.485,11 | 293.210,87 |
| DEDUÇÕES (II) | 1.846.373,00 | 2.313.769,57 | 2.533.960,26 |
| Disponibilidade de Caixa Bruta | 1.846.373,00 | 2.313.769,57 | 2.533.960,26 |
| Demais Haveres Financeiros | 0,00 | 0,00 | 0,00 |
| (-) Restos Pagar Processados Exceto Precatórios | 0,00 | 0,00 | 0,00 |
| Divida Consolidada Líquida (III)=(I-II) | -1.544.776,17 | -2.016.284,46 | -2.240.749,39 |
| Receita de Privatizações (IV) | 0,00 | 0,00 | 0,00 |
| Passivos Reconhecidos (V) | 0,00 | 0,00 | 0,00 |
| Divida Fiscal Líquida (IV)=(III+IV-V) | -1.544.776,17 | -2.016.284,46 | -2.240.749,39 |

| | Período de Referência | |
|-------------------|-----------------------|-----------------------|
| | No Bimestre (c-b) | Até Bimestre (c-a) |
| RESULTADO NOMINAL | -224.464,93 | -695.973,22 |

| | |
|---|-----------|
| Discriminação da Meta Fiscal | Valor |
| Meta de Res. Nominal fixada no anexo de metas fiscais da LDO p/ o exercício de referencia | -9.449,90 |

Fonte: Dados Extraídos do Setor Contábil.

PREFEITO MUNICIPAL
NORIVAL FIORIN

Contadora CRC/20394/O-8
MARIA INÊS DALLOIMO

Responsável pelo Controle Interno
ANA CAROLINE DIESEL DEITOS

+ [www.cplinformatica.com.br] -----{ 001 }+
 |
 | Município de LUZERNA CONSOLIDADO |
 | Relatório Resumido da Execução Orçamentária |
 | Demonstrativo do Resultado Primário |
 | Orçamentos Fiscal e da Seguridade Social |
 | JANEIRO A JUNHO 2011/BIMESTRE MAIO-JUNHO |
 +-----+

LRF. Art.53, Inciso III - Anexo VII

| RECEITAS PRIMARIAS | Previsão Atualizada | RECEITAS REALIZADAS | | Período de |
|--|------------------------|---------------------|---------------------|---------------------|
| | | No Bimestre | Até o Bimestre | Ref. Ano Anter. |
| Receitas Primárias Correntes (I) | 11.485.310,00 | 2.048.177,52 | 5.983.972,71 | 5.028.055,43 |
| Receita Tributária | 1.179.811,00 | 209.357,08 | 690.381,85 | 585.252,53 |
| IPTU | 212.000,00 | 28.933,87 | 176.868,50 | 160.145,39 |
| ISS | 275.600,00 | 60.933,53 | 156.007,16 | 142.723,34 |
| IRRF | 128.890,00 | 14.614,17 | 53.878,13 | 54.208,88 |
| ITBI | 80.450,00 | 23.738,97 | 47.496,97 | 18.158,53 |
| Outras | 482.871,00 | 81.136,54 | 256.131,09 | 210.016,39 |
| Receita de Contribuição | 242.000,00 | 37.003,48 | 107.644,40 | 81.241,01 |
| Outras Contribuições | 242.000,00 | 37.003,48 | 107.644,40 | 81.241,01 |
| Receita Patrimonial Líquida | 72.890,00 | 2.636,08 | 7.312,34 | 12.359,52 |
| Receita Patrimonial | 207.580,00 | 34.146,59 | 106.855,41 | 63.331,07 |
| (-) Aplicações Financeiras | 134.690,00 | 31.510,51 | 99.543,07 | 50.971,55 |
| Transferências Correntes | 9.749.492,00 | 1.776.797,53 | 5.129.153,55 | 4.292.066,58 |
| FPM | 3.892.320,00 | 706.824,62 | 1.995.943,58 | 1.564.534,18 |
| ICMS | 2.739.040,00 | 485.734,72 | 1.449.781,67 | 1.279.494,00 |
| Outras Transferências | 3.118.132,00 | 584.238,19 | 1.683.428,30 | 1.448.038,40 |
| Demais Receitas Correntes | 241.117,00 | 22.383,35 | 49.480,57 | 57.135,79 |
| Dívida Ativa | 41.756,00 | 7.913,86 | 23.240,37 | 23.184,92 |
| Diversas Receitas Correntes | 199.361,00 | 14.469,49 | 26.240,20 | 33.950,87 |
| Receitas de Capital (II) | 80.000,00 | 155.612,65 | 703.112,74 | 374.012,62 |
| (-) Alienação de Ativos (V) | 80.000,00 | 80.612,65 | 355.791,74 | 20.800,00 |
| Transferências de Capital | 0,00 | 75.000,00 | 347.321,00 | 353.212,62 |
| Outras Transferências de Capital | 0,00 | 75.000,00 | 347.321,00 | 353.212,62 |
| Outras Receitas de Capital | 0,00 | 0,00 | 0,00 | 0,00 |
| Rec.Primárias de Cap. VI=II-III-IV-V | 0,00 | 75.000,00 | 347.321,00 | 353.212,62 |
| RECEITAS PRIMARIAS TOTAL (VII)=I+VI | 11.485.310,00 | 2.123.177,52 | 6.331.293,71 | 5.381.268,05 |

| DESPESAS PRIMARIAS | Dotação Atualizada | DESPESAS LIQUIDADAS | | Período de |
|---|-----------------------|---------------------|---------------------|---------------------|
| | | No Bimestre | Até o Bimestre | Ref. Ano Anter. |
| Despesas Correntes (VIII) | 10.291.895,19 | 1.586.316,82 | 4.347.249,14 | 3.978.544,88 |
| Pessoal e Encargos Sociais | 5.287.556,00 | 850.415,12 | 2.433.703,68 | 2.228.003,81 |
| Outras Despesas Correntes | 4.915.339,19 | 722.442,85 | 1.873.404,84 | 1.719.694,82 |
| (-) Juros Encargos da Dívida (IX) | 89.000,00 | 13.458,85 | 40.140,62 | 30.846,25 |
| Desp.Primárias Correntes X=VIII-IX | 10.202.895,19 | 1.572.857,97 | 4.307.108,52 | 3.947.698,63 |
| Despesas de Capital (XI) | 2.571.549,80 | 435.787,94 | 1.302.900,26 | 781.019,90 |
| Investimentos | 2.555.549,80 | 432.925,06 | 1.294.514,30 | 775.301,70 |
| Inversões Financeiras | 0,00 | 0,00 | 0,00 | 0,00 |
| (-) Amortização da Dívida (XIV) | 16.000,00 | 2.862,88 | 8.385,96 | 5.718,20 |
| (-) Concessão de Empréstimos (XII) | 0,00 | 0,00 | 0,00 | 0,00 |
| (-) Aq.deTít.de Capit.já Int.(XIII) | 0,00 | 0,00 | 0,00 | 0,00 |
| Desp.Prim.de CapitXV=XI-XII-XIII-XIV | 2.555.549,80 | 432.925,06 | 1.294.514,30 | 775.301,70 |
| Reserva de Conting. (XVI) | 17.900,00 | 0,00 | 0,00 | 0,00 |
| DESP.PRIM.TOT. (XVIII)=X+XV+XVI+XVII | 12.776.344,99 | 2.005.783,03 | 5.601.622,82 | 4.723.000,33 |
| RESULTADO PRIMARIO (VII-XVIII) | -1.291.034,99 | 117.394,49 | 729.670,89 | 658.267,72 |
| SALDO DE EXERCÍCIOS ANTERIORES | | | 618.213,99 | |

Discriminação da Meta Fiscal

Valor

Meta de Res. Primário fixada no anexo de metas fiscais da LDO p/ o exercício de referencia

-108.630,00

Fonte: Dados Extraídos do Setor Contábil.



+ [www.cplinformatica.com.br] -----{ 001 }+

| | | |
|--|---|-------------|
| | Município de LUZERNA | CONSOLIDADO |
| | Relatório Resumido da Execução Orçamentária | |
| | Demonstrativo de Restos a Pagar por Poder e Órgão | |
| | Orçamento da Seguridade Social | |
| | JANEIRO A JUNHO 2011 | |

+-----+

LRF. Art.53, inciso V - Anexo IX

| PODER / ÓRGÃO | RESTOS A PAGAR PROCESSADOS | | | | | RESTOS A PAGAR NÃO-PROCESSADOS | | | | |
|---|----------------------------|-----------------------|------------|-------|---------|--------------------------------|-----------|------------|-----------|---------|
| | Inscritos | | Cancelados | Pagos | a Pagar | Inscritos | | Cancelados | Pagos | a Pagar |
| | Exercícios Anteriores | Em 31 de Dez. de 2010 | | | | Em 31 de Dez. de 2010 | | | | |
| RESTOS A PAGAR (EXCETO INTRA-ORÇAMENTÁRIOS) (I) | | | | | | | | | | |
| EXECUTIVO | | | | | | | | | | |
| PREFEITURA MUNICIPAL DE LUZERNA | | | | | | | | | | |
| | 0,00 | 0,00 | 0,00 | 0,00 | 0,00 | 545.583,90 | 14.219,54 | 463.586,77 | 67.777,59 | |
| FUNDO MUNICIPAL DE ASSISTÊNCIA SOCIAL DE LUZERNA - FMAS | | | | | | | | | | |
| | 0,00 | 0,00 | 0,00 | 0,00 | 0,00 | 0,00 | 0,00 | 0,00 | 0,00 | |
| FUNDO MUNICIPAL DE SAÚDE DE LUZERNA - FMS | | | | | | | | | | |
| | 0,00 | 0,00 | 0,00 | 0,00 | 0,00 | 7.034,68 | 81,11 | 3.912,78 | 3.040,79 | |
| FUNDO MUNICIPAL DOS DIREITOS DA CRIANÇA E DO ADOLESCENTE DE LUZERNA - FMDCA | | | | | | | | | | |
| | 0,00 | 0,00 | 0,00 | 0,00 | 0,00 | 180,00 | 24,36 | 155,64 | 0,00 | |
| LEGISLATIVO | | | | | | | | | | |
| CAMARA MUNICIPAL DE VEREADORES DE LUZERNA | | | | | | | | | | |
| | 0,00 | 0,00 | 0,00 | 0,00 | 0,00 | 0,00 | 0,00 | 0,00 | 0,00 | |
| RESTOS A PAGAR (INTRA-ORÇAMENTÁRIOS) (II) | | | | | | | | | | |
| TOTAL (III)=(I+II) | 0,00 | 0,00 | 0,00 | 0,00 | 0,00 | 552.798,58 | 14.325,01 | 467.655,19 | 70.818,38 | |

Fonte: Dados Extraídos do Setor Contábil.

| PODER / ÓRGÃO | RESTOS A PAGAR PROCESSADOS | | | | | RESTOS A PAGAR NÃO-PROCESSADOS | | | | |
|--------------------------------------|----------------------------|-----------------------|------------|-------|---------|--------------------------------|------|------------|-------|---------|
| | Inscritos | | Cancelados | Pagos | a Pagar | Inscritos | | Cancelados | Pagos | a Pagar |
| | Exercícios Anteriores | Em 31 de Dez. de 2010 | | | | Em 31 de Dez. de 2010 | | | | |
| RESTOS A PAGAR (INTRA-ORÇAMENTÁRIOS) | | | | | | | | | | |
| EXECUTIVO | | | | | | | | | | |
| LEGISLATIVO | | | | | | | | | | |
| TOTAL | 0,00 | 0,00 | 0,00 | 0,00 | 0,00 | 0,00 | 0,00 | 0,00 | 0,00 | 0,00 |

Fonte: Dados Extraídos do Setor Contábil.

PREFEITO MUNICIPAL
NORIVAL FIORIN

Contadora CRC/20394/O-8
MARIA INÊS DALLOLMO

Responsável pelo Controle Interno
ANA CAROLINE DIESEL DEITOS



**Estado de Santa Catarina
Prefeitura Municipal de Luzerna
Secretaria da Fazenda e Administração**

**DEMONSTRAÇÃO DA RECEITA E DA DESPESA COM A
MANUTENÇÃO E DESENVOLVIMENTO DO ENSINO
CONSTITUIÇÃO FEDERAL ARTIGO N.º 212
LEI FEDERAL 9.394/96 - Art. 69
L.O.M. Art. 121
PERÍODO JANEIRO/JUNHO DE 2011**

Anexo X – Lei 9.394/96, Art. 72

| | | |
|---|------------|---------------------|
| 1. Receita Resultante de Impostos | R\$ | 5.027.361,74 |
| 1.1. IPTU | R\$ | 176.868,50 |
| 1.2. IRRF | R\$ | 53.878,13 |
| 1.3. ITBI | R\$ | 47.496,97 |
| 1.4. ISSQN | R\$ | 156.007,16 |
| 1.5. Cota Parte FPM | R\$ | 2.494.929,27 |
| 1.6. Cota-Parte ITR | R\$ | 128,65 |
| 1.7. Transferências Financeiras LC nº 87/96 | R\$ | 10.490,70 |
| 1.8. Cota-Parte ICMS | R\$ | 1.812.226,50 |
| 1.9. Cota-Parte IPVA | R\$ | 210.075,63 |
| 1.10. Cota parte IPI , Est. Exp. De Prod. Ind. | R\$ | 35.211,56 |
| 1.11. Dívida Ativa de Impostos e Encargos | R\$ | 30.048,67 |
| 25% da Receita Resultante de Impostos – Aplicação mínima | R\$ | 1.256.840,43 |
| 2. Aplicado no exercício | R\$ | 1.259.894,36 |
| Gasto a maior no Exercício | R\$ | 3.053,93 |
| 3. Percentual gasto | | 25,06% |

RESUMO

| 4. Composição da Despesa | Despesa Empenhada | | Despesa Liquidada ⁽¹⁾ | | Saldo Banco/2008 Receitas Aplicadas de Conv., Rendas de Aplicações Financeiras e Fundeb | | Líquido | |
|---|-------------------|---------------------|----------------------------------|---------------------|--|--------------------------|-------------|---------------------|
| 4.1. Ensino Infantil | R\$ | 218.322,29 | R\$ | 214.708,53 | (-)R\$ | 0,00 | =R\$ | 214.708,53 |
| 4.2. Manutenção Ensino Fundamental | R\$ | 941.150,56 | R\$ | 909.435,55 | (-)R\$ | 54.055,89 ⁽²⁾ | =R\$ | 855.379,66 |
| 4.3 FUNDEB | R\$ | 912.611,37 | R\$ | 912.611,37 | (-)R\$ | 970.901,91 | =R\$ | 58.290,54(-) |
| 4.4 Constr. Complexo Educ. São Francisco e Aquisição Seminário São João Batista | R\$ | 231.792,00 | R\$ | 173.844,00 | (-)R\$ | - | =R\$ | 173.844,00 |
| 4.5 Transporte Escolar | R\$ | 194.731,92 | R\$ | 154.157,24 | (-)R\$ | 72.869,05 ⁽³⁾ | =R\$ | 81.288,19 |
| 4.6 Rendas de Aplicações Financeiras | R\$ | - | R\$ | - | (-)R\$ | 7.035,48 | R\$ | 7.035,48(-) |
| Totais | R\$ | 2.498.608,14 | R\$ | 2.364.756,69 | (-)R\$ | 1.104.862,33 | =R\$ | 1.259.894,36 |

(1) Para o cálculo da despesa com o ensino, considera-se somente a despesa liquidada.

(2) Saldo do FUNDEB do exercício de 2010, de R\$ 54.055,89, foi aplicado na educação básica.

(3) Saldo exercício de 2010, do PNATE, R\$ 16,68 e do Salário Educação, R\$ 20.693,76, foram aplicados no transporte de estudantes.

DEDUÇÕES

| TÍTULOS | FONTES | VALOR R\$ | |
|--|----------------------------------|------------|---------------------|
| Ensino Fundamental | FUNDEB 2010 | R\$ | 54.055,89 |
| Receita FUNDEB | LEI Nº 9.424/96 | R\$ | 970.901,91 |
| Transporte Escolar | Salário Educação – Saldo 2010 | R\$ | 20.693,76 |
| Transporte Escolar | Salário Educação | R\$ | 26.094,44 |
| Transporte Escolar | PNATE – Saldo 2010 | R\$ | 16,68 |
| Transporte Escolar | PNATE | R\$ | 7.765,52 |
| Transporte Escolar | Verba Estadual | R\$ | 18.298,65 |
| Rendas de Aplicações Financeiras de Saldos Vinculados à Educação | Rendas de Aplicações Financeiras | R\$ | 7.035,48 |
| TOTAL | | R\$ | 1.104.862,33 |

Fonte: Dados extraídos do Setor Contábil

Os valores referentes a parcela dos Restos a Pagar inscritos em disponibilidade financeira vinculada a educação deverão ser informados somente no RREO do último bimestre do Exercício.

Norival Fiorin
Prefeito MunicipalMaria Inês Dallolmo
Contadora
CRC/SC 20394/0-8Ana Caroline Diesel Deitos
Coordenadora do
Controle Interno

+ [www.cplinformatica.com.br] -----{ 001 }+
 |
 | Município de LUZERNA CONSOLIDADO |
 | Relatório Resumido da Execução Orçamentária |
 | Demonstrativo das Receitas de Operações de Crédito e Despesas de Capital |
 | Orçamentos Fiscal e da Seguridade Social |
 | JANEIRO A JUNHO 2011/BIMESTRE MAIO-JUNHO |
 +-----+

LRF. Art.53, §1º, Inciso I - Anexo XI

| Receitas | Previsao | Receitas Realizadas | | Saldo a |
|--------------------------------------|----------------|---------------------|----------------|---------------|
| | Atualizada (a) | No Bimestre | Até o Bim. (b) | Realiz. (a-b) |
| Receitas de Operações de Crédito (A) | 0,00 | 0,00 | 0,00 | 0,00 |
| | 0,00 | 0,00 | 0,00 | 0,00 |

| Despesas | Dotação | Despesas Liquidadas | | Saldo a |
|-------------------------------|----------------|---------------------|----------------|----------------|
| | Atualizada (c) | No Bimestre | Até o Bim. (d) | Liquidar (c-d) |
| Despesas de Capital | 2.571.549,80 | 435.787,94 | 1.302.900,26 | 1.268.649,54 |
| (-) Incentivo a Contribuinte | 0,00 | 0,00 | 0,00 | 0,00 |
| (-) Incentivo Inst.Financeira | 0,00 | 0,00 | 0,00 | 0,00 |

| | | | | |
|--------------------------------|--------------|------------|--------------|--------------|
| DESPESA DE CAPITAL LÍQUIDA (B) | 2.571.549,80 | 435.787,94 | 1.302.900,26 | 1.268.649,54 |
|--------------------------------|--------------|------------|--------------|--------------|

| | | | | |
|---------------------|---------------|-------------|---------------|---------------|
| DIFERENÇA (A) - (B) | -2.571.549,80 | -435.787,94 | -1.302.900,26 | -1.268.649,54 |
|---------------------|---------------|-------------|---------------|---------------|

Fonte: Dados Extraídos do Setor Contábil.

 PREFEITO MUNICIPAL
 NORIVAL FIORIN

 Contadora CRC/20394/O-8
 MARIA INÊS DALLOLMO

 Responsável pelo Controle Interno
 ANA CAROLINE DIESEL DEITOS

+ [www.cplinformatica.com.br] -----{ 001 }+

| Município de LUZERNA CONSOLIDADO |

| Relatório Resumido da Execução Orçamentária |

| Demonstrativo da Receita de Alienação de Ativos e Aplicação dos Recursos |

| Orçamento da Seguridade Social |

| JANEIRO A JUNHO 2011/BIMESTRE MAIO-JUNHO |

+-----+

LRF. Art.53, §1º, inciso III - Anexo XIV

| | Previsao | Receitas | Saldo |
|------------------------------|---------------|---------------|-----------------|
| RECEITAS | Atualizada(a) | Realizadas(b) | a Realizar(a-b) |
| Receitas de Capital | | | |
| Alienação de Ativos | 80.000,00 | 355.791,74 | -275.791,74 |
| Alienação de Veículos | 30.000,00 | 70.100,00 | -40.100,00 |
| Alienação de Imóveis Rurais | 0,00 | 88.129,00 | -88.129,00 |
| Alienação de Imóveis Urbanos | 50.000,00 | 197.562,74 | -147.562,74 |
| Total | 80.000,00 | 355.791,74 | -275.791,74 |

| | Dotação | Despesas | Saldo |
|--|---------------|---------------|-----------------|
| DESPESAS | Atualizada(c) | Liquidadas(d) | a Realizar(c-d) |
| APLICAÇÕES DOS RECURSOS DA ALIENAÇÃO DE ATIVOS | 290.650,00 | 219.900,00 | 70.750,00 |
| Despesas de Capital | 290.650,00 | 219.900,00 | 70.750,00 |
| Investimentos | 290.650,00 | 219.900,00 | 70.750,00 |
| Inversões Financeiras | 0,00 | 0,00 | 0,00 |
| Amortização da Dívida | 0,00 | 0,00 | 0,00 |
| Despesas Correntes do Regime de Previdência | 0,00 | 0,00 | 0,00 |
| Regime Geral da Previdência Social | 0,00 | 0,00 | 0,00 |
| Regime Próprio dos Servidores Públicos | 0,00 | 0,00 | 0,00 |
| Total | 290.650,00 | 219.900,00 | 70.750,00 |

| | Exercício Anterior(e) | Do Exercício(f)=(b-d) | Saldo Atual(e+f) |
|----------------------------|-----------------------|-----------------------|------------------|
| Saldo Financeiro a Aplicar | 17.861,02 | 135.891,74 | 153.752,76 |

Fonte: Dados Extraídos do Setor Contábil.

PREFEITO MUNICIPAL
NORIVAL FIORIN

Contadora CRC/20394/O-8
MARIA INÊS DALLOLMO

Responsável pelo Controle Interno
ANA CAROLINE DIESEL DEITOS





ESTADO DE SANTA CATARINA
PREFEITURA MUNICIPAL DE LUZERNA

SECRETARIA DA FAZENDA E ADMINISTRAÇÃO

**DEMONSTRAÇÃO DA RECEITA E DA DESPESA COM AÇÕES E SERVIÇOS
PÚBLICOS DE SAÚDE.**

CONSTITUIÇÃO FEDERAL ARTIGO Nº 198

L.O.M. Art. 111

PERÍODO JANEIRO/JUNHO DE 2011

ADCT Art. 77 - Anexo XVI

| 1.Receita Resultante de Impostos e Transferências de Impostos | R\$ |
|--|---------------------|
| 1.1. IPTU | 176.868,50 |
| 1.2. IRRF | 53.878,13 |
| 1.3. ITBI | 47.496,97 |
| 1.4. ISSQN | 156.007,16 |
| 1.5. Cota-parte FPM | 2.494.929,27 |
| 1.6. Cota-parte ITR | 128,65 |
| 1.7. Transferências Financeiras LC nº 87/96 | 10.490,70 |
| 1.8. Cota-parte ICMS | 1.812.226,50 |
| 1.9. Cota-parte IPVA | 210.075,63 |
| 1.10. Cota-parte IPI, Est. Exp. De Produtos Industrializados | 35.211,56 |
| 1.11. Dívida Ativa de Impostos e Encargos | 30.048,67 |
| TOTAL DAS RECEITAS | 5.027.361,74 |

| 2. Despesas Liquidadas com Ações e Serviços Públicos de Saúde | R\$ |
|--|-------------------|
| 2.1 Atenção Básica | 867.812,47 |
| 2.2 Vigilância Sanitária | 12.548,45 |
| 2.3 Vigilância Epidemiológica | 9.371,42 |
| 2.4 Alimentação e Nutrição | 2.407,41 |
| TOTAL DAS DESPESAS | 892.139,75 |



ESTADO DE SANTA CATARINA
PREFEITURA MUNICIPAL DE LUZERNA

SECRETARIA DA FAZENDA E ADMINISTRAÇÃO

| 3. Verificação Do Cumprimento Dos Limites Constitucionais | (+) (-) (%) | R\$ |
|--|-------------------|-------------------|
| 3.1 – Total das Despesas com Saúde | (+) | 892.139,75 |
| 3.2 – Total das Deduções: | (-) | 189.984,19 |
| 3.2.1 – Transferências Federais/ Programas de Saúde | (-) | 292.504,06 |
| 3.2.2 – Transferências Estaduais/ Programas de Saúde | (-) | 10.498,10 |
| 3.2.3 – Rendimentos de Aplicações Financeiras | (-) | 26.286,91 |
| 3.2.4 – Saldo em Bancos/ Receita Vinculada em 31.12.10 | (-) | 313.262,55 |
| 3.2.5 – Retenções e Descontos | (-) | 14.949,24 |
| 3.2.6 – Saldo em Bancos/Receita Vinculada em 30.06.11 | (+) | 467.516,67 |
| 3.3 – Aplicação de Recursos Ordinários | 13,97 | 702.155,56 |
| 3.4 – Aplicação Mínima de Recursos Ordinários | 15,00 | 754.104,26 |
| 3.5 – Valor Aplicado a Menor | 1,03 | 51.948,70 |

| 4. Retenções e Descontos | | |
|--|------------|------------------|
| 4.1 - INSS | R\$ | 9.186,40 |
| 4.2 - Imposto de Renda Retido na Fonte | R\$ | 3.973,43 |
| 4.3 - Contribuição Sindical | R\$ | 262,80 |
| 4.4 - Desconto para Associação dos Servidores Municipais/ASM | R\$ | 208,35 |
| Total | R\$ | 13.630,98 |
| 5.1 - Salário Família CLT | R\$ | 607,89 |
| 5.2 - Salário Maternidade | R\$ | 710,37 |
| Total | R\$ | 1.318,26 |
| Total Geral | R\$ | 14.949,24 |

Norival Fiorin
Prefeito Municipal

Maria Inês Dallolmo
Contadora CRC/SC 20394/0-8

Ana Caroline Diesel Deitos
Coordenadora do Controle Interno



**ESTADO DE SANTA CATARINA
PREFEITURA MUNICIPAL DE LUZERNA**

**Demonstrativo Simplificado do Relatório Resumido da Execução Orçamentária
Orçamentos Fiscal e da Seguridade Social
3º Bimestre de 2011
LRF, art. 48 – Anexo XVII**

| | | Consolidado | |
|--|--|---|-------------------------------|
| Balanco Orçamentário - Receitas | | No Bimestre | Até o Bimestre |
| Previsão Inicial da Receita | | 0,00 | 11.700.000,00 |
| Previsão Atualizada da Receita | | 0,00 | 11.700.000,00 |
| Receitas Realizadas | | 2.235.300,68 | 6.786.628,52 |
| Saldos de Exercícios Anteriores | | 0,00 | 618.213,99 |
| Déficit Orçamentário | | 0,00 | 1.181.344,99 |
| Balanco Orçamentário - Despesas | | No Bimestre | Até o Bimestre |
| Dotação Inicial | | 0,00 | 11.700.000,00 |
| Dotação Atualizada | | 0,00 | 12.881.344,99 |
| Despesas Empenhadas | | 2.207.209,62 | 7.019.120,65 |
| Despesas Liquidadas | | 2.022.104,76 | 5.650.149,40 |
| Superávit Orçamentário | | 0,00 | 0,00 |
| Despesa por Função/SubFunção | | No Bimestre | Até o Bimestre |
| Despesas Empenhadas | | 2.207.209,62 | 7.019.120,65 |
| Despesas Liquidadas | | 2.022.104,76 | 5.650.149,40 |
| Receita Corrente Líquida - RCL | | | Até o Bimestre |
| Receita Corrente Líquida | | | 11.627.408,63 |
| Receitas/Despesas dos Regimes de Previdência | | No Bimestre | Até o Bimestre |
| Regime Geral de Previdência Social | | | |
| Receitas Previdenciárias (I) | | 0,00 | 0,00 |
| Despesas Previdenciárias (II) | | 0,00 | 0,00 |
| Resultado Previdenciário (I-II) | | 0,00 | 0,00 |
| Regime Próprio de Previdência Social dos Servidores Públicos | | | |
| Receitas Previdenciárias (III) | | 0,00 | 0,00 |
| Despesas Previdenciárias (IV) | | 0,00 | 0,00 |
| Resultado Previdenciário (III-IV) | | 0,00 | 0,00 |
| Resultado Nominal e Primário | | Meta Fixada no anexo de Metas Fiscais do LDO (a) | Res.Apur.até o Bimestre(b) |
| Resultado Nominal | | -9.449,90 | -695.973,22 |
| Resultado Primário | | -108.630,00 | 729.670,89 |
| | | | % em Relação a Meta (b/a) |
| | | | 7364,8739 |
| | | | -671.7029 |
| Movimentação dos Restos a Pagar | | Inscrição | Canc.até o Bim. |
| Por Poder e Ministério Público | | | Pág. Até o Bim. |
| Restos a Pagar Processados | | | Saldo |
| Poder Executivo | | 0,00 | 0,00 |
| Poder Legislativo | | 0,00 | 0,00 |
| Poder Judiciário | | 0,00 | 0,00 |
| Ministério Público | | 0,00 | 0,00 |
| Restos a Pagar Não Processados | | | |
| Poder Executivo | | 552.798,58 | 14.325,01 |
| Poder Legislativo | | 0,00 | 0,00 |
| Poder Judiciário | | 0,00 | 0,00 |
| Ministério Público | | 0,00 | 0,00 |

| | Valor Apurado Até o Bimestre | Limites Constitucionais Anuais | |
|--|---------------------------------|---------------------------------|--------------------------|
| | | %Min. A Aplicar no Exercício | % Aplicado Até o Bim. |
| Despesas com Manut.e Desenv.do Ensino | | | |
| Min.Atual de <18%/25%> dos Imp.na Manutenção e Desenvolvimento do Ensino | 1.259.894,36 | 25,00 | 25,06 |
| Min.Anual de 60% do FUNDEB na Remuneração dos Prof. Ensino Fundam. | 562.464,02 | 60,00 | 57,60 |

| | | |
|--|-----------------------|---------------|
| Receitas de Operações de Crédito e Despesas de Capital | Valor Apur.até o Bim. | Saldo a Real. |
| Receita de Operação de Crédito | 0,00 | 0,00 |
| Despesa de Capital Líquida | 1.302.900,26 | 1.268.649,54 |

| Proj.Atuarial dos Regimes de Prev. | Exerc.em Ref. | 10º Exerc. | 20º. Exerc. | 35º. Exerc. |
|--|---------------|------------|-------------|-------------|
| Regime Geral de Previdência Social | | | | |
| Receitas Previdenciárias (I) | 0,00 | 0,00 | 0,00 | 0,00 |
| Despesas Previdenciárias (II) | 0,00 | 0,00 | 0,00 | 0,00 |
| Resultado Previdenciário (I-II) | 0,00 | 0,00 | 0,00 | 0,00 |
| Regime Próprio de Previdência Social dos Servidores Públicos | | | | |
| Receitas Previdenciárias (III) | 0,00 | 0,00 | 0,00 | 0,00 |
| Despesas Previdenciárias (IV) | 0,00 | 0,00 | 0,00 | 0,00 |
| Resultado Previdenciário (III-IV) | 0,00 | 0,00 | 0,00 | 0,00 |

| | | |
|--|--------------------------|---------------|
| Receita da Alienação de Ativos e Aplicações dos Recursos | Valor apurado até o Bim. | Saldo a Real. |
| Receita de Capital Resultante da Alienação de Ativos | 355.791,74 | -275.791,74 |
| Aplicação dos Recursos da Alienação de Ativos | 219.900,00 | 70.750,00 |

| | Valor Apurado Até o Bimestre | Limites Constitucionais Anuais | |
|---|---------------------------------|---------------------------------|-----------------------------|
| | | %Min. a Aplicar no Exercício | %Aplicado até o Bimestre |
| Despesas com Ações e Serviços Públicos de Saúde | | | |
| Desp.Próprias com Ações e Serv. Públicos de Saúde | 702.155,56 | 15,00 | 13,97 |

Fonte: Dados Extraídos do Setor Contábil

Nota: O Município de Luzerna não possui Regime Próprio de Previdência.

NORIVAL FIORIN
Prefeito Municipal

MARIA INÊS DALLOLMO
Contadora CRC 20394-O/8

ANA CAROLINE DIESEL DEITOS
Coordenadora do Controle Interno

Decreto 1353

DECRETO Nº 1353 de 08 de julho de 2011.

"ABRE CRÉDITO SUPLEMENTAR EM FAVOR DA PREFEITURA MUNICIPAL DE LUZERNA"

NORIVAL FIORIN, Prefeito Municipal de Luzerna (SC), no uso de suas atribuições e de conformidade com o que lhe faculta o inciso I, do art.19 da Lei nº 945 de 30 de novembro de 2010,

DECRETA:

Art.1º- Fica aberto um CRÉDITO ADICIONAL SUPLEMENTAR no montante de R\$ 146.250,00 (cento e quarenta e seis mil, duzentos e cinquenta reais), em favor da PREFEITURA MUNICIPAL DE LUZERNA, à conta do provável EXCESSO DE ARRECADAÇÃO que ocorrerá com o recebimento dos recursos do Contrato de Repasse nº 0332520-08/2010/MAPA/CAIXA, firmado entre a União Federal, por intermédio do Ministério da Agricultura, Pecuária e Abastecimento - MAPA, representada pela Caixa Econômica Federal e o Município de Luzerna, que tem por objeto a aquisição de um caminhão, na Fonte 24 - Transferência de Convênios - Outros, na forma do disposto no inciso II, do art. 43 da Lei nº 4.320/64, atribuído a seguinte classificação orçamentária:

Unidade Gestora: PREFEITURA MUNICIPAL DE LUZERNA

SECRETARIA DE OBRAS E SERVIÇOS

Projeto - 11.1101.26.782.0067.1063 - Renovação da Frota

Categoria Econômica - 4.4.90.00.00 - Aplicações Diretas - Investimentos

Fonte 24 - Transferência de Convênios Outros (não relacionados a educação/saúde) R\$ 146.250,00

TOTAL SUPLEMENTADO R\$ 146.250,00

Art. 2º - Este Decreto entrará em vigor na data de sua publicação.

Luzerna(SC), 08 de julho de 2011.

NORIVAL FIORIN

Prefeito Municipal

Decreto 1354

DECRETO Nº 1354 de 18 de julho de 2011.

"ABRE CRÉDITO ADICIONAL SUPLEMENTAR AO ORÇAMENTO DO FUNDO MUNICIPAL DE SAÚDE DE LUZERNA PARA O EXERCÍCIO DE 2011".

NORIVAL FIORIN, Prefeito Municipal de Luzerna(SC), no uso das atribuições legais que lhe confere o inciso II, do art.19 da Lei nº 945 de 30 de novembro de 2010,

DECRETA:

Art.1º - Fica aberto um CRÉDITO ADICIONAL SUPLEMENTAR no valor de R\$ 6.000,00 (seis mil reais) à conta do superávit financeiro do exercício de 2010, apurado na Fonte 66 - Vigilância em Saúde criando a Modalidade de Aplicação e Valor no Orçamento do Fundo de Saúde para 2011, atribuído à atividade:

UNIDADE GESTORA - FUNDO MUNICIPAL DE SAÚDE

13 - FUNDO MUNICIPAL DE SAÚDE DE LUZERNA

Atividade - 13.1301.10.301.0016.2017 - Funcionamento e Manutenção do Fundo Municipal de Saúde

Modalidade de Aplicação - 3.3.90.00.00 - Aplicações Diretas - Outras Despesas Correntes

Fonte de Recursos - 0.3.66 - Vigilância em Saúde R\$ 6.000,00

Art.2º - É parte integrante deste Decreto, o Anexo 14 da Lei 4.320/64 - Balanço Patrimonial de 2010.

Art. 3º - Este Decreto entrará em vigor na data de sua publicação.

Luzerna(SC), 18 de julho de 2011.

NORIVAL FIORIN

Prefeito Municipal

Extrato Homologação Pregão pml.029.2011

EXTRATO DE HOMOLOGAÇÃO

Pregão nº 029/2011

O Prefeito Municipal de Luzerna, NORIVAL FIORIN, no uso de suas atribuições, resolve:

1) HOMOLOGAR o Processo Licitatório nº 056/2011, nos seguintes termos:

- Modalidade: Pregão Presencial para Registro de Preço.

- Objeto: Aquisição, de forma parcelada, de tubos de concreto, de diversos tamanhos, para uso na reposição e manutenção dos sistemas de drenagem e manejo das águas pluviais em diversas ruas e bairros do município de Luzerna (SC).

Proponente(s) Vencedora(s):

. CONCRETOS CRUZEIRO IND. E COM. LTDA

Valor total: R\$ 157.400,00

Luzerna (SC), 19 de JULHO de 2011.

NORIVAL FIORIN

Prefeito de Luzerna

Macieira**PREFEITURA****Publicação resumida**

PUBLICAÇÃO RESUMIDA

PREFEITURA MUNICIPAL DE MACIEIRA

Fundo Municipal de Saúde. Processo Licitatório nº 0007/2011. Pregão Presencial nº 0005/2011. Contrato Administrativo nº 0026/2011. Objeto: Aquisição de material médico hospitalar para manutenção do Fundo Municipal de Saúde no exercício de 2011, conforme especificações do anexo I do Edital. Contratada: ALTER-MED MATERIAL MÉDICO HOSPITALAR LTDA. Prazo: 31/12/2011. Valor total do contrato: R\$ 4.073,06.

Fundo Municipal de Saúde. Processo Licitatório nº 0007/2011. Pregão Presencial nº 0005/2011. Contrato Administrativo nº 0027/2011. Objeto: Aquisição de material médico hospitalar para manutenção do Fundo Municipal de Saúde no exercício de 2011, conforme especificações do anexo I do Edital. Contratada: LA DALLA PORTA JUNIOR LTDA. Prazo: 31/12/2011. Valor total do contrato: R\$ 2.518,36.

Fundo Municipal de Saúde. Processo Licitatório nº 0007/2011. Pregão Presencial nº 0005/2011. Contrato Administrativo nº 0028/2011. Objeto: Aquisição de material médico hospitalar para manutenção do Fundo Municipal de Saúde no exercício de 2011, conforme especificações do anexo I do Edital. Contratada: MF ALMIDA E CIA LTDA EPP. Prazo: 31/12/2011. Valor total do contrato: R\$ 316,90.

Fundo Municipal de Saúde. Processo Licitatório nº 0007/2011. Pregão Presencial nº 0005/2011. Contrato Administrativo nº 0029/2011. Objeto: Aquisição de material médico hospitalar para manutenção do Fundo Municipal de Saúde no exercício de 2011, conforme especificações do anexo I do Edital. Contratada: SILMES COMÉRCIO DE PRODUTOS ODONTOLÓGICOS LTDA ME. Prazo: 31/12/2011. Valor total do contrato: R\$ 2.237,89.

Fundo Municipal de Saúde. Processo Licitatório nº 0007/2011. Pregão Presencial nº 0005/2011. Contrato Administrativo nº 0030/2011. Objeto: Aquisição de material médico hospitalar para manutenção do Fundo Municipal de Saúde no exercício de 2011, conforme especificações do anexo I do Edital. Contratada: PRHODENT COMÉRCIO DE REPRESENTAÇÕES HOSPITALARES DENTÁRIAS LTDA. Prazo: 31/12/2011. Valor total do contrato: R\$ 497,48.

Macieira, 18 de julho de 2011.
ROZALINO CAMUZZATTO
Secretário Municipal de Saúde

Maracajá

PREFEITURA

Processo Licitação nº 08/2011 - Pregão Presencial - FMS

Estado de Santa Catarina
Prefeitura Municipal de Maracajá
Fundo Municipal de Saúde
AVISO DE LICITAÇÃO
Processo Licitatório nº 08/2011 - Pregão Presencial - menor preço por item

Objeto: Aquisição parcelada de material médico hospitalar para manutenção do Fundo Municipal de Saúde do município de Maracajá.

Abertura da Sessão: a partir das 14:00 horas do dia 02/08/2011. Local e cópia do Edital: Prefeitura Municipal de Maracajá, sito a Avenida Getúlio Vargas, 530, no centro do município, CEP 88915-000, Maracajá/SC, no horário das 08:30 as 12:00 e das 13:30 as 17:30 horas, em dias úteis. Fone/fax (48) 3523-1111.

Massaranduba

PREFEITURA

Ata Nº. 2/2011 Processo Licitatório Nº. 66/2011

ATA DE REGISTRO DE PREÇOS Nº. 2/2011
PROCESSO LICITATÓRIO Nº. 66/2011
Pregão Presencial Nº. 25/2011
VALIDADE: 12 (doze) meses

Aos dezoito dias do mês de Julho do ano de 2011, a PREFEITURA MUNICIPAL DE MASSARANDUBA, pessoa jurídica de direito público, situado na Rua 11 de Novembro, 2765, Centro, Município de Massaranduba, Estado de Santa Catarina, inscrita no CNPJ sob o nº. 83.102.483/0001-62, neste ato representado pelo Prefeito Municipal, Sr. MÁRIO FERNANDO REINKE, nos termos do artigo 15 da Lei Federal nº. 8.666/93 e alterações, Decreto Municipal nº. 2051/2010 e das demais normas legais aplicáveis, em face da classificação das propostas apresentadas no Processo Licitatório nº. 66/2011 - Pregão Presencial nº. 25/2011 - SISTEMA DE REGISTRO DE PREÇOS, homologado pelo Prefeito Municipal, abaixo assinado, RESOLVE registrar os valores oferecidos para REGISTRO DE PREÇOS PARA AQUISIÇÃO DE DIVERSOS GÊNEROS ALIMENTÍCIOS PARA MERENDA DOS PRÉ-ESCOLARES E CENTROS DE EDUCAÇÃO INFANTIL DO MUNICÍPIO DE MASSARANDUBA (SC), AO LONGO DE 12 MESES, conforme consta no Anexo X do Edital de Pregão Presencial que passa a fazer parte desta Ata, tendo

sido, os referidos valores, oferecidos pelas empresas cujas propostas foram classificadas no certame. Presentes às empresas e seus representantes:

| Participantes Presentes | CNPJ/CPF |
|--|--------------------|
| MERCADO SPEZIA LTDA - EPP, neste ato representado por VANDERLEI SPEZIA | 03.916.528/0001-01 |

CLÁUSULA PRIMEIRA – DO OBJETO

1.0. CONTRATAÇÃO: REGISTRO DE PREÇOS PARA AQUISIÇÃO DE DIVERSOS GÊNEROS ALIMENTÍCIOS PARA MERENDA DOS PRÉ-ESCOLARES E CENTROS DE EDUCAÇÃO INFANTIL DO MUNICÍPIO DE MASSARANDUBA (SC), AO LONGO DE 12 MESES, em um prazo que se estende 12 (doze) meses a partir da assinatura do presente contrato, através do Sistema de Registro de Preços, de acordo com as especificações e quantitativos estimados no Edital e seus anexos.

| Empresa Vencedora | | | | | | | |
|-------------------|---------------------------|---|-------|-----------|-----------|-------------|-------------|
| Item | Nome Empresa | Descrição Produto | Unid. | Marca | Quant | Valor Unit. | Valor Total |
| 00001 | MERCADO SPEZIA LTDA - EPP | ABOBRINHA VERDE IN NATURA | KG | IN NATURA | 14,50000 | 3,7000 | 53,65 |
| 00002 | MERCADO SPEZIA LTDA - EPP | ACUCAR BRANCO REFINADO DE 1ª QUALIDADE | KG | DA BARRA | 946,00000 | 2,3500 | 2.223,10 |
| 00003 | MERCADO SPEZIA LTDA - EPP | ACUCAR DE BAUNILHA 100 GRAMAS | UNID | BRETZKE | 17,00000 | 2,5000 | 42,50 |
| 00004 | MERCADO SPEZIA LTDA - EPP | AGUA MINERAL - 20 LTS | UNID | VILA NOVA | 923,00000 | 7,5000 | 6.922,50 |
| 00005 | MERCADO SPEZIA LTDA - EPP | AIPIM SEM CASCA, CONGELADO, 1ª QUALIDADE | KG | IN NATURA | 200,20000 | 3,8000 | 760,76 |
| 00006 | MERCADO SPEZIA LTDA - EPP | ALFACE CRESPA, CABECAS GRANDES, FRESCAS, DE 1 QUALIDADE | UNID | IN NATURA | 79,00000 | 2,5000 | 197,50 |
| 00007 | MERCADO SPEZIA LTDA - EPP | ALHO BRANCO, IN NATURA, SEM RESTIA, DE BOA QUALIDADE | KG | IN NATURA | 18,40000 | 16,3000 | 299,92 |

| | | | | | | | |
|-------|--|---|-------------|----------------|-------------|--------|----------|
| 00008 | MER- CADO SPE- ZIA LTDA - EPP | AMIDO DE MILHO, PROPRIO PARA ALI- MENTO | KG | IN NATU- RA | 29,00000 | 5,9000 | 171,10 |
| 00009 | MER- CADO SPE- ZIA LTDA - EPP | ARROZ PARBOI- LIZADO, TIPO 1, CLASSE LONGO FINO | KG | BURITI | 150,00000 | 1,2500 | 187,50 |
| 00010 | MER- CADO SPE- ZIA LTDA - EPP | AVEIA EM FLOCOS, RICOS EM FIBRAS, PROTEI- NAS E FONTE DE FERRO | KG | QUAKER | 21,00000 | 8,8500 | 185,85 |
| 00011 | MER- CADO SPE- ZIA LTDA - EPP | BANANA COMUM, IN NATU- RA, DE 1ª QUALIDA- DE | KG | IN NATU- RA | 196,00000 | 1,3000 | 254,80 |
| 00012 | MER- CADO SPE- ZIA LTDA - EPP | BATATA DOCE, IN NATURA, DE 1 QUA- LIDADE | KG | IN NATU- RA | 100,00000 | 2,1000 | 210,00 |
| 00013 | MER- CADO SPE- ZIA LTDA - EPP | BATATA INGLESA SUJA, TAMANHO MEDIO, DE 1 QUALI- DADE | KG | IN NATU- RA | 1.288,00000 | 2,2000 | 2.833,60 |
| 00014 | MER- CADO SPE- ZIA LTDA - EPP | BEBIDA LACTEA FERMEN- TADA COM POLPA DE FRUTAS, SABOR MORANGO | LITRO | LACTO- VALE | 1.844,00000 | 2,2000 | 4.056,80 |
| 00015 | MER- CADO SPE- ZIA LTDA - EPP | BETER- RABA, IN NATURA, SEM FO- LHAS, 1ª QUALIDA- DE | KG | IN NATU- RA | 72,00000 | 3,3000 | 237,60 |
| 00016 | MER- CADO SPE- ZIA LTDA - EPP | BISCOI- TO TIPO CREAM CRACKER, PACOTE DE 800 GRAMAS | PACO- TE | FAVILLE | 114,00000 | 5,9500 | 678,30 |

| | | | | | | | |
|-------|--|---|-------------|----------------|-----------|---------|----------|
| 00017 | MER- CADO SPE- ZIA LTDA - EPP | BOLA- CHA DE LEITE SEM RECHEIO - PACOTE DE 800 GRAMAS | PACO- TE | FAVILLE | 419,00000 | 5,6500 | 2.367,35 |
| 00018 | MER- CADO SPE- ZIA LTDA - EPP | BROCO- LIS, IN NATURA | UNID | IN NATU- RA | 138,00000 | 4,8000 | 662,40 |
| 00019 | MER- CADO SPE- ZIA LTDA - EPP | CAFE EM PO TRADI- CIONAL, TORRADO E MOIDO, PURO DE 1 QUALIDA- DE, EM- BALADO A VACUO, COM SELO DE PUREZA DA ABIC | KG | DA MA- NHÃ | 111,00000 | 11,9000 | 1.320,90 |
| 00020 | MER- CADO SPE- ZIA LTDA - EPP | CANELA EM PO - UNIDADE 25 GRA- MAS | UNID | BRETZKE | 21,00000 | 1,5500 | 32,55 |
| 00021 | MER- CADO SPE- ZIA LTDA - EPP | CEBOLA BRANCA, DE CABE- CA, COM CASCA PROTETO- RA, DE 1 QUALIDA- DE | KG | IN NATU- RA | 450,00000 | 2,4000 | 1.080,00 |
| 00022 | MER- CADO SPE- ZIA LTDA - EPP | CENOU- RA IN NATURA, SEM FO- LHAS, DE PRIMEIRA, TAMANHO MEDIO, UNIFOR- ME, SEM FERIMEN- TOS OU DEFEITOS, TENRAS | KG | IN NATU- RA | 423,00000 | 2,9900 | 1.264,77 |
| 00023 | MER- CADO SPE- ZIA LTDA - EPP | CEREAL MATINAL DE MILHO COM ACU- CAR 300 GRAMAS | KG | PARATI | 250,00000 | 5,5000 | 1.375,00 |

| | | | | | | | |
|-------|---|---|-------------|----------------|-----------|--------|----------|
| 00024 | MERCADO SPE- ZIA LTDA - EPP | COCO RALADO DESIDRA- TADO E PARCIAL- MENTE DESEN- GORDU- RADO NAO ACRES- CIDO DE ACUCAR, PACOTE DE 100 GRAMAS | PACO- TE | SOCOCO | 50,00000 | 2,3000 | 115,00 |
| 00025 | MERCADO SPE- ZIA LTDA - EPP | COUVE- FLOR CABECAS GRANDES DE 1 QUA- LIDADE | UNID | IN NATU- RA | 202,00000 | 5,2000 | 1.050,40 |
| 00026 | MERCADO SPE- ZIA LTDA - EPP | CRAVO DA INDIA 10 GRAMAS | UNID | BRETZKE | 8,00000 | 1,2500 | 10,00 |
| 00027 | MERCADO SPE- ZIA LTDA - EPP | CHA (CA- MOMILA, HORTELA, ERVA- DOCE, LARANJA) UNIDADE 10 GRA- MAS | CX | PRENDA | 275,00000 | 1,7500 | 481,25 |
| 00028 | MERCADO SPE- ZIA LTDA - EPP | CHU- CHU IN NATURA, TAMANHO MEDIO, DE PRIMEIRA, KG INTEI- ROS, SEM FERIMEN- TOS OU DEFEITOS | KG | IN NATU- RA | 156,00000 | 2,2000 | 343,20 |
| 00029 | MERCADO SPE- ZIA LTDA - EPP | DOCE DE LEITE EM PASTA, COM TAMPA E LACRE DE PRO- TECAO, POTES DE 400 GRAMAS | UNID | DO LAR | 60,00000 | 3,5000 | 210,00 |
| 00030 | MERCADO SPE- ZIA LTDA - EPP | EXTRATO DE TOMA- TE - LATA 850 G | UNID | DAJUDA | 67,00000 | 3,1000 | 207,70 |

| | | | | | | | |
|-------|---|--|-------------|------------------|-----------|--------|----------|
| 00031 | MERCADO SPE- ZIA LTDA - EPP | FARINHA DE MAN- DIOCA SUBGRU- PO FINA, CLASSE BRANCA, GRUPO FARINHA SECA, TIPO 1, ACONDI- CIONADA EM PACO- TES DE 1 QUILO | KG | ANINHA | 102,00000 | 2,6000 | 265,20 |
| 00032 | MERCADO SPE- ZIA LTDA - EPP | FARINHA DE ARROZ, EMBA- LAGEM COM 230 GRAMAS (MUCI- LON) | PACO- TE | NUTRI- MENTAL | 173,00000 | 4,2500 | 735,25 |
| 00033 | MERCADO SPE- ZIA LTDA - EPP | FARINHA DE TRIGO ESPECIAL, BRANCA, DE 1 QUA- LIDADE | KG | NORDES- TE | 850,00000 | 1,8000 | 1.530,00 |
| 00034 | MERCADO SPE- ZIA LTDA - EPP | FARINHA DE TRIGO INTEGRAL, ACONDI- CIONADA EM EMBA- LAGEM DE 1KG | KG | ANACON- DA | 44,00000 | 2,9900 | 131,56 |
| 00035 | MERCADO SPE- ZIA LTDA - EPP | FARINHA LACTEA 230 GRA- MAS | PACO- TE | NUTRI- MENTAL | 114,00000 | 3,7000 | 421,80 |
| 00036 | MERCADO SPE- ZIA LTDA - EPP | FEIJAO PRETO, TIPO 1, GRUPO ANAO, ISENTO DE GRAOSAR- DIDOS, DE 1 QUALI- DADE | KG | CAMPEAO | 592,00000 | 2,8500 | 1.687,20 |
| 00037 | MERCADO SPE- ZIA LTDA - EPP | FERMENTO DE BOLO TRADI- CIONAL DE 250 GRAMAS | UNID | FLEISCH- MANN | 83,00000 | 4,6500 | 385,95 |

| | | | | | | | |
|-------|--|--|-------|-----------------|-------------|----------|-----------|
| 00038 | MER- CADO SPE- ZIA LTDA - EPP | FERMENTO DE PAO BIOLO- GICO, ACONDI- CIONADO EM EM- BALAGEM DE 500 GRAMAS CADA | UNID | FERMAIS | 11,00000 | 9,9000 | 108,90 |
| 00039 | MER- CADO SPE- ZIA LTDA - EPP | FILE DE CACAO CONGELA- DO, ACON- DICIO- NADO EM PACOTE PLASTICO TRANS- PARENTE, COM IDENTIFI- CACAO DO PRODUTO, MARCA DO FABRI- CANTE, PRAZO DE VALIDADE E PESO LIQUIDO. | KG | ESTRELA- MAR | 214,00000 | 15,50003 | 3.317,00 |
| 00040 | MER- CADO SPE- ZIA LTDA - EPP | FLOCOS DE MILHO PRE-COZI- DO | KG | SINHA | 41,00000 | 3,3000 | 135,30 |
| 00041 | MER- CADO SPE- ZIA LTDA - EPP | LARANJA COMUM, IN NATU- RA, DE 1 QUALIDA- DE | KG | IN NATU- RA | 1.606,00000 | 2,2500 | 3.613,50 |
| 00042 | MER- CADO SPE- ZIA LTDA - EPP | LARANJA LIMA, IN NATURA, DE 1 QUA- LIDADE | KG | IN NATU- RA | 345,00000 | 3,4500 | 1.190,25 |
| 00043 | MER- CADO SPE- ZIA LTDA - EPP | LEITE DE COCO, UNIDADES COM 200 ML | UNID | SOCOCO | 29,00000 | 2,3500 | 68,15 |
| 00044 | MER- CADO SPE- ZIA LTDA - EPP | LEITE INTEGRAL ESTERI- LIZADO, CAIXA LONGA VIDA | LITRO | TIROL | 5.300,00000 | 2,2000 | 11.660,00 |

| | | | | | | | |
|-------|--|---|----|----------------|-----------|---------|----------|
| 00045 | MER- CADO SPE- ZIA LTDA - EPP | LINGUICA MISTA | KG | 13 DE MAIO | 42,00000 | 11,8000 | 495,60 |
| 00046 | MER- CADO SPE- ZIA LTDA - EPP | LOMBO SEM OSSO MOIDO DE 1 QUA- LIDADE, EMBALA- DO EM PACOTE PLASTICO TRANS- PARENTE COM IDENTIFI- CACAO DO PRODUTO, MARCA DO FABRI- CANTE, PRAZO DE VALIDADE E PESO LI- QUIDO. O PRODUTO DEVE- RA TER REGISTRO NO MINIS- TERIO DA AGRICUL- TURA E/ OU MINIS- TERIO DA SAUDE | KG | FRIBOI | 461,00000 | 12,8000 | 5.900,80 |
| 00047 | MER- CADO SPE- ZIA LTDA - EPP | MAÇA AR- GENTINA, IN NATU- RA, DE 1ª QUALIDA- DE | KG | IN NATU- RA | 138,00000 | 5,9900 | 826,62 |
| 00048 | MER- CADO SPE- ZIA LTDA - EPP | MACA GALA, TAMANHO MEDIO, FIRMES, SEM PON- TOS DE APODRE- CIMENTO, DE 1 QUA- LIDADE | KG | IN NATU- RA | 805,00000 | 3,2000 | 2.576,00 |
| 00049 | MER- CADO SPE- ZIA LTDA - EPP | MACAR- RAO DE SEMOLA COM OVOS, COM FA- RINHA DE TRIGUES- PECIAL, TIPO CABELO DE ANJO | KG | PARATI | 74,00000 | 5,9900 | 443,26 |

| | | | | | | | |
|-------|---|---|------|----------------|-----------|--------|----------|
| 00050 | MERCADO SPE- ZIA LTDA - EPP | MACAR- RAO DE SEMOLA COM OVOS, COM FA- RINHA DE TRIGUES- PECIAL, TIPO PARAFUSO | KG | NORDES- TE | 87,00000 | 3,8800 | 337,56 |
| 00051 | MERCADO SPE- ZIA LTDA - EPP | MACAR- RAO DE SEMOLA COM OVOS, COM FA- RINHA DE TRIGUES- PECIAL, TIPO SPA- GUETTI | KG | NORDES- TE | 119,00000 | 3,8800 | 461,72 |
| 00052 | MERCADO SPE- ZIA LTDA - EPP | MAMAO COMUM, DE 1ª. QUALIDA- DE | KG | IN NATU- RA | 460,00000 | 3,3000 | 1.518,00 |
| 00053 | MERCADO SPE- ZIA LTDA - EPP | MAMAO PAPAYA, DE 1 QUA- LIDADE | UNID | IN NATU- RA | 276,00000 | 3,0000 | 828,00 |
| 00054 | MERCADO SPE- ZIA LTDA - EPP | MARA- CUJÁ, IN NATURA, DE 1ª QUALIDA- DE | KG | IN NATU- RA | 24,00000 | 4,9900 | 119,76 |
| 00055 | MERCADO SPE- ZIA LTDA - EPP | MAR- GARINA CREMOSA SEM SAL, COM 60% A 80% DE LIPÍDIOS | KG | DELICIA | 152,00000 | 5,8000 | 881,60 |
| 00056 | MERCADO SPE- ZIA LTDA - EPP | MELAO IN NATURA | KG | IN NATU- RA | 161,00000 | 4,4000 | 708,40 |
| 00057 | MERCADO SPE- ZIA LTDA - EPP | MILHO VERDE, LATA COM 200 GRA- MAS | UNID | GOIAS | 496,00000 | 1,3000 | 644,80 |
| 00058 | MERCADO SPE- ZIA LTDA - EPP | MORTA- DELA DE FRANGO S/ GOR- DURA | KG | AURORA | 219,00000 | 5,3000 | 1.160,70 |

| | | | | | | | |
|-------|---|---|-------------|---------|-----------|--------|----------|
| 00059 | MERCADO SPE- ZIA LTDA - EPP | MUSCULO BOVINO, EMBALA- DO EM PACOTE PLASTICO TRANS- PARENTE COM IDENTIFI- CAÇÃO DO PRODUTO, MARCA DO FABRI- CANTE, PRAZO DE VALIDADE E PESO LI- QUIDO. O PRODUTO DEVE- RA TER REGISTRO NO MINIS- TERIO DA AGRICUL- TURA E/ OU MINIS- TERIO DA SAUDE | KG | FRIBOI | 173,00000 | 9,9000 | 1.712,70 |
| 00060 | MERCADO SPE- ZIA LTDA - EPP | OLEO DE SOJA RE- FINADO, FRASCOS DE 900 ML | UNID | SADIA | 696,00000 | 3,3500 | 2.331,60 |
| 00061 | MERCADO SPE- ZIA LTDA - EPP | OREGANO, EMBA- LAGEM COM 05 GRAMAS | UNID | BRETZKE | 50,00000 | 0,8000 | 40,00 |
| 00062 | MERCADO SPE- ZIA LTDA - EPP | OVOS VERME- LHOS, FRESCOS, TAMANHO GRANDE | DU- ZIAS | RONCHI | 456,00000 | 3,3000 | 1.504,80 |
| 00063 | MERCADO SPE- ZIA LTDA - EPP | PÃO BIS- NAGUINHA APROX. 26GR | KG | BAUER | 370,00000 | 9,5000 | 3.515,00 |
| 00064 | MERCADO SPE- ZIA LTDA - EPP | PÃO DOCE - MAS- SINHA APROX. 60G A UNIDADE | KG | BAUER | 120,00000 | 9,5000 | 1.140,00 |

| | | | | | | | |
|-------|---|---|----|------------|-----------|----------|----------|
| 00065 | MERCADO SPE- ZIA LTDA - EPP | PATINHO BOVINO (BIFE), EMBALADO EM PACOTE PLASTICO TRANSPARENTE COM IDENTIFICACAO DO PRODUTO, MARCADO FABRICANTE, PRAZO DE VALIDADE E PESO LIQUIDO. O PRODUTO DEVERA TER REGISTRO NO MINISTERIO DA AGRICULTURA E/ OU MINISTERIO DA SAUDE | KG | FRIBOI | 411,00000 | 13,90000 | 5.712,90 |
| 00066 | MERCADO SPE- ZIA LTDA - EPP | PEITO DE FRANGO SEM OSSO, EMBALADO EM PACOTE PLASTICO TRANSPARENTE, COM IDENTIFICACAO DO PRODUTO, MARCA DO FABRICANTE, PRAZO DE VALIDADE E PESO LIQUIDO. O PRODUTO DEVERA TER REGISTRO NO MINISTERIO DA AGRICULTURA E/ OU MINISTERIO DA SAUDE | KG | SANTA CRUZ | 220,00000 | 8,45000 | 1.859,00 |

| | | | | | | | |
|-------|---|---|------|-----------|-----------|----------|----------|
| 00067 | MERCADO SPE- ZIA LTDA - EPP | PEPINO VERDE PARA SALADA, IN NATURA | KG | IN NATURA | 150,00000 | 3,50000 | 525,00 |
| 00068 | MERCADO SPE- ZIA LTDA - EPP | PO PARA PREPARO DE GELATINA, DIVERSOS SABORES | KG | GOSTOZZO | 281,00000 | 7,60000 | 2.135,60 |
| 00069 | MERCADO SPE- ZIA LTDA - EPP | POLPA DE FRUTA CONGELADA PARA SUCO, SABORES UVA ETANGERINA | KG | DOCE MEL | 47,00000 | 10,40000 | 488,80 |
| 00070 | MERCADO SPE- ZIA LTDA - EPP | POLVILHO DOCE, ACONDICIONAMENTO EM PACOTES DE 1KG | KG | CASSAVA | 138,00000 | 4,99000 | 688,62 |
| 00071 | MERCADO SPE- ZIA LTDA - EPP | QUEIJO MUSARELA FATIADO | KG | LACTOVALE | 171,00000 | 15,99000 | 2.734,29 |
| 00072 | MERCADO SPE- ZIA LTDA - EPP | REPOLHO IN NATURA, TIPO VERDE, TAMANHO MEDIO, DE PRIMEIRA, CABECAS FECHADAS, SEM FERIMENTOS OU DEFEITOS | UNID | IN NATURA | 43,00000 | 2,50000 | 107,50 |
| 00073 | MERCADO SPE- ZIA LTDA - EPP | REQUEIJAO CREMOSO | KG | TIROL | 100,80000 | 13,00000 | 1.310,40 |
| 00074 | MERCADO SPE- ZIA LTDA - EPP | SAGU TIPO 1, CLASSE PEROLA | KG | NEVE | 65,00000 | 5,40000 | 351,00 |
| 00075 | MERCADO SPE- ZIA LTDA - EPP | SAL IODADO | KG | DIANA | 135,00000 | 1,20000 | 162,00 |

| | | | | | | | |
|-------|--|---|----|----------------|-----------|--------|----------|
| 00076 | MER- CADO SPE- ZIA LTDA - EPP | SALSICHA TIPO HOT DOG, DE 1 QUALIDA- DE, CON- GELADA. EMBALA- GEM EM PACOTE PLASTICO TRANS- PARENTE, COM IDENTIFI- CAÇÃO DO PRODUTO, MARCA DO FABRI- CANTE, PRAZO DE VALIDADE E PESO LI- QUIDO. O PRODUTO DEVE- RA TER REGISTRO NO MINIS- TERIO DA AGRICUL- TURA E/ OU MINIS- TERIO DA SAUDE | KG | MANAH | 80,00000 | 5,6000 | 448,00 |
| 00077 | MER- CADO SPE- ZIA LTDA - EPP | SOBRE- COXA DE FRANGO, EMBALA- DA EM PACOTE PLASTICO TRANS- PARENTE, COM IDENTIFI- CAÇÃO DO PRODUTO, MARCA DO FABRI- CANTE, PRAZO DE VALIDADE E PESO LI- QUIDO. O PRODUTO DEVE- RA TER REGISTRO NO MINIS- TERIO DA AGRICUL- TURA E / OU MINIS- TERIO DA SAUDE | KG | DIPLOMA- TA | 929,00000 | 6,2000 | 5.759,80 |

| | | | | | | | |
|-------|--|---|------|------------------|-------------|--------|----------|
| 00078 | MER- CADO SPE- ZIA LTDA - EPP | TANGE- RINA CO- MUM, IN NATURA, DE 1 QUA- LIDADE | KG | IN NATU- RA | 1.242,00000 | 2,4000 | 2.980,80 |
| 00079 | MER- CADO SPE- ZIA LTDA - EPP | TOMATE DE 1 QUA- LIDADE, EM PONTO DE MA- TURACAO PARA CON- SUMO | KG | IN NATU- RA | 439,00000 | 4,3000 | 1.887,70 |
| 00080 | MER- CADO SPE- ZIA LTDA - EPP | VAGEM, IN NATURA, DE 1ª QUALIDA- DE | KG | VAGEM | 219,00000 | 4,9900 | 1.092,81 |
| 00081 | MER- CADO SPE- ZIA LTDA - EPP | VINA- GRE DE ALCOOL, EMBALA- GEM IN- DUSTRIA- LIZADA, FRASCOS DE 900 ML | UNID | HEINIG | 84,00000 | 0,9000 | 75,60 |
| 00082 | MER- CADO SPE- ZIA LTDA - EPP | BANANA BRANCA IN NATU- RA, DE 1ª QUALIDA- DE | KG | IN NATU- RA | 46,00000 | 2,3000 | 105,80 |
| 00083 | MER- CADO SPE- ZIA LTDA - EPP | PAO DE SAN- DUICHE FATIADO, UNIDADES DE 500 GRAMAS | UNID | BAUER | 920,00000 | 2,7500 | 2.530,00 |
| 00084 | MER- CADO SPE- ZIA LTDA - EPP | PO PARA PREPARO DE PUDIM, SABORES BAUNILHA E MORAN- GO | KG | NUTRI- MENTAL | 88,00000 | 5,8000 | 510,40 |
| 00085 | MER- CADO SPE- ZIA LTDA - EPP | ABACAXI PEROLA, FIRME, SEM PON- TOS DE APODRE- CIMENTO, CABECAS GRANDES, DE 1 QUA- LIDADE | UNID | IN NATU- RA | 230,00000 | 4,3000 | 989,00 |

Total do Fornecedor: 114.688,00

Total Geral dos Itens: 114.688,00

1.1. CONSUMO MÉDIO: O valor estimado para a citada aquisição pelo período de 12 (doze) meses é de R\$ CENTO E QUATORZE MIL E SEISCENTOS E OITENTA E OITO REAIS.

CLÁUSULA SEGUNDA – DA VALIDADE DOS PREÇOS

2.0. A presente Ata de Registro de Preços terá validade até 12

(doze) meses, a partir da sua assinatura, não podendo ser prorrogada.

2.1. Durante o prazo de validade desta Ata de Registro de Preços, o Município não será obrigado a contratar o objeto referido na Cláusula I exclusivamente pelo Sistema de Registro de Preços, podendo fazê-lo através de outra licitação quando julgar conveniente, sem que caiba recurso ou indenização de qualquer espécie às empresas detentoras, ou, cancelar a Ata, na ocorrência de alguma das hipóteses legalmente previstas para tanto, garantidos à detentora, neste caso, o contraditório e a ampla defesa.

CLÁUSULA TERCEIRA – DA UTILIZAÇÃO DA ATA DE REGISTRO DE PREÇOS

3.0. A presente Ata de Registro de Preços será usada pela Secretaria de Administração, que será o Órgão Gerenciador da presente Ata de Registro de Preços.

3.1. O valor ofertado pelas empresas signatárias da presente Ata de Registro de Preços é o relacionado na Cláusula Primeira, de acordo com a respectiva classificação no Processo Licitatório Nº. 66/2011 - Pregão Presencial Nº. 66/2011.

3.2. Em cada fornecimento de materiais decorrente desta Ata, serão observadas as cláusulas e condições constantes do Edital de Pregão Presencial Nº. 25/2011 e seus Anexos, que a precederam e integram o presente instrumento de compromisso.

CLÁUSULA QUARTA – DO PAGAMENTO

4.0. Os pagamentos serão efetuados mensalmente, em até 30 (trinta) dias após a entrega dos materiais, através de depósito na conta corrente informada pela empresa vencedora do certame, mediante a apresentação de Nota Fiscal, com os materiais descritos detalhadamente e devidamente atestada pela Secretaria requisitante, ou outro servidor responsável pela requisição/solicitação. Na nota fiscal deverá constar o número da licitação, da Ata de Registro de Preços e ainda serão observados os seguintes requisitos:

a) Nenhum pagamento será efetuado à empresa, enquanto houver pendência de liquidação de obrigação financeira, em virtude de penalidade ou inadimplência contratual.

b) Não haverá, sob hipótese alguma, pagamento antecipado.

4.1. As despesas decorrentes da presente ata de registro de preços serão efetuadas a conta dos recursos financeiros do ano corrente.

CLÁUSULA QUINTA – DAS CONDIÇÕES DE FORNECIMENTO, LOCAL E PRAZO DE ENTREGA.

5.0. O prazo de entrega será de 01 (um) dia após o recebimento da Ordem de Compra ou Nota de Empenho que será fornecida pelo Órgão Gerenciador da Ata de Registro de Preços.

5.1. Local de entrega: Nos Centros de Educação Infantil e Pré-Escolares Municipais, entre os horários 6:30h as 7:30h.

5.2. A Empresa deverá entregar o objeto contratado dentro do prazo estipulado previamente em instrumento convocatório, independente de quantidade solicitada, distância da contratada do local de entrega, ou do valor do frete, pois o preço deverá ser elaborado prevendo estes custos.

CLÁUSULA SEXTA – DAS PENALIDADES

6.0. A recusa da empresa com proposta classificada na licitação e indicada para registro dos respectivos preços ensejará a aplicação das penalidades enunciadas no artigo 87 da Lei Federal nº. 8.666/93 e alterações e no Decreto Municipal nº. 2051/2010, ao critério da Administração.

6.1. Aos proponentes que ensejarem o retardamento da execução do certame, não mantiverem a proposta e não assinarem a Ata de Registro de Preços, comportarem-se de modo inidôneo, fizerem declaração falsa ou cometerem fraude fiscal, poderão ser aplicadas, conforme o caso, resguardados os procedimentos legais, sofrer as seguintes sanções, a critério da Administração, isolada ou cumulativamente, sem prejuízo da reparação dos danos causados à Administração Municipal pelo infrator:

6.1.1. Impedimento para registro na Ata, se concluída a fase

licitatória;

6.1.2. Cancelamento do registro na Ata;

6.1.3. Advertência e anotação restritiva no Cadastro de Fornecedores;

6.1.4. Multa de 10% (dez por cento) do valor estimado da contratação.

6.1.5. Suspensão temporária do direito de licitar ou de contratar com a Administração Pública, pelo prazo de até 05 (cinco) anos ou enquanto perdurarem os motivos determinantes da punição ou, ainda, até que seja promovida a reabilitação perante a autoridade que aplicou a penalidade.

6.1.6. Declaração de inidoneidade para licitar ou contratar com a Administração Pública.

6.2. A aplicação das penalidades ocorrerá depois de defesa prévia do interessado, no prazo estabelecido na Lei de Licitações, a contar da intimação do ato.

6.3. Não será aplicada multa se, comprovadamente, o atraso do atendimento, advir de caso fortuito ou motivo de força maior.

6.4. O descumprimento total ou parcial das obrigações assumidas pelo fornecedor no momento da execução da Ata de Registro de Preços, sem justificativa aceita pelo órgão ou entidade usuária, resguardados os procedimentos legais pertinentes, poderá acarretar, isolada ou cumulativamente, nas seguintes sanções:

6.4.1. Advertência;

6.4.2. Multa de 10% (dez por cento) sobre o valor estimado total do contrato, em caso de recusa do 1.º colocado de cada item em assinar a Ata de Registro de Preços.

6.4.3. Multa de 10% (dez por cento) por dia de inadimplência, até o trigésimo dia de fornecimento incompleto ou em atraso, incidentes sobre o valor estimado mensal da contratação, além do desconto do valor correspondente ao serviço não realizado pela detentora da Ata.

6.5. Suspensão temporária do direito de participar de licitação e de fornecer à Administração Pública, por prazo de até 05 (cinco) anos;

6.6 Em qualquer hipótese de aplicação de penalidades será assegurado ao fornecedor o contraditório e ampla defesa.

6.7. A aplicação das sanções previstas nesta Ata não exclui a possibilidade de aplicação de outras, previstas em Lei, inclusive responsabilização do fornecedor por eventuais perdas e danos causados à Administração.

6.8. As importâncias relativas a multas serão descontadas dos pagamentos a serem efetuados à detentora da Ata, podendo, entretanto, conforme o caso, processar-se a cobrança judicialmente.

6.9. As penalidades serão aplicadas sem prejuízo das demais sanções cabíveis, sejam estas administrativas ou penais, previstas na Lei nº. 8.666/93 e alterações.

CLÁUSULA SÉTIMA – DO REAJUSTAMENTO DE PREÇOS

7.1. O objeto licitado poderá sofrer reajuste depois de expirado o prazo de 90 dias contados da homologação, desde que atendidas as prerrogativas da lei e mediante a efetiva comprovação do aumento por parte do fornecedor e aprovação da administração, devendo ser utilizado o mesmo percentual.

7.2. Se no decorrer dos fornecimentos oriundos da Ata de Registro de Preços, ficar comprovado que os preços registrados são incompatíveis com os fixados por órgãos oficiais ou com os praticados no mercado, a Administração reserva-se o direito de aplicar o disposto no artigo 24, inciso VII da Lei nº. 8.666/93 e alterações, efetuando a compra direta, por valor não superior ao constante da Ata de Registro de Preços. Tal comprovação será feita através de tabelas oficiais e/ou cotações de mercado.

CLÁUSULA OITAVA – DO CANCELAMENTO DA ATA DE REGISTRO DE PREÇOS

8.0. A Ata de Registro de Preços poderá ser cancelada, de pleno direito:

8.1. Pela Administração Municipal, quando:

8.1.1. A detentora não cumprir as obrigações constantes desta Ata de Registro de Preços;

8.1.2. A detentora não retirar a Nota de Empenho no prazo estabelecido e a Administração não aceitar sua justificativa;

8.1.3. A detentora der causa a rescisão administrativa de contrato decorrente de registro de preços;

8.1.4. Em qualquer das hipóteses de recusa na entrega total ou parcial de contrato decorrente de registro de preços;

8.1.5. Os preços registrados se apresentarem superiores aos praticados no mercado;

8.1.6. Por razões de interesse público devidamente demonstradas e justificadas pela Administração;

8.2. No caso de ser ignorado, incerto ou inacessível o endereço da detentora, a comunicação será feita por publicação na Imprensa Oficial, considerando-se cancelado o preço registrado após 01(um) dia da publicação.

8.3. Pelas detentoras, quando, mediante solicitação por escrito, comprovarem estar impossibilitadas de cumprir as exigências desta Ata de Registro de Preços.

8.4. A solicitação das detentoras para cancelamento dos preços registrados deverá ser formulada com a antecedência de 30 (trinta) dias, cabendo a Administração a aplicação das penalidades previstas em lei.

CLÁUSULA NONA – DA AUTORIZAÇÃO PARA CONTRATAÇÃO E EMISSÃO DAS NOTAS DE EMPENHO

9.1. O fornecimento do objeto da presente Ata de Registro de Preços será autorizado, caso a caso, pela Secretaria de Administração, que é o órgão gerenciador da mesma e também pela unidade financeira competente para os pagamentos.

CLÁUSULA DÉCIMA – DAS OBRIGAÇÕES DO ÓRGÃO GERENCIADOR

10. Compete ao Órgão Gerenciador:

10.1 Efetuar o pagamento nas condições pactuadas.

10.2 Notificar a Contratada relativamente a qualquer irregularidade encontrada no fornecimento dos materiais.

10.3 O Município não será responsável por quaisquer ônus, direitos ou obrigações vinculadas à legislação trabalhista, tributárias ou securitárias decorrentes da execução do presente contrato, cujo cumprimento e responsabilidade caberão, exclusivamente, à Contratada.

CLÁUSULA DÉCIMA PRIMEIRA – DAS OBRIGAÇÕES DO FORNECEDOR

11.1. Compete ao Fornecedor:

11.1.1. Efetuar a entrega no prazo previsto na Cláusula V, independentemente da quantidade solicitada e do local de entrega.

11.1.2. Aceitar acréscimos ou supressões que o MUNICÍPIO solicitar, até o limite permitido pelo parágrafo 1º. do artigo 65 da Lei nº. 8.666/93 e suas alterações posteriores;

11.1.3. Entregar o objeto da licitação nos locais determinados pelo Município, dentro do prazo estipulado, respeitadas as quantidades e especificações contidas na Ordem de Compra e Cronograma de Entrega, nos estabelecimentos de Ensino, respeitando o horário de entrega entre 6:30 as 7:30 h da manhã;

11.1.4. Observar a data de validade dos produtos, pois não serão aceitos mercadorias que tenham mais de 1/4 da validade já transcorrida no ato da entrega dos mesmos;

11.1.5. Os produtos entregues deverão ser de boa qualidade, em perfeito estado de conservação e com prazo de validade indicado na embalagem;

11.1.6. Os produtos embalados deverão ser isentos de matéria terrosa, livres de umidade e não devem ser empedrados, isentos de parasitas ou fungos, coloração característica de cada espécie e livres de fragmentos estranhos;

11.1.7. Os produtos enlatados deverão estar em perfeito estado de conservação, as latas não devem ser amassadas, enferrujadas ou estufadas;

11.1.8. A empresa CONTRATADA deverá obedecer às normas de higiene sendo que os funcionários que entregarão os produtos licitados deverão estar adequadamente vestidos;

11.1.9. Prover o adequado transporte e manuseio dos produtos objeto da presente licitação, observadas as normas de segurança do trabalho e de trânsito;

11.1.10. As verduras e frutas deverão satisfazer as seguintes condições mínimas:

a) serem frescas e sãs;

b) terem atingido o grau de evolução completa do tamanho, para fins comerciais;

c) terem atingido grau de maturação que lhes permita suportar a manipulação, o transporte e a conservação em condições adequadas para o consumo;

d) serem colhidas cuidadosamente e não estarem golpeadas e danificadas por quaisquer lesões de origem física, mecânica ou biológica que afetem sua aparência e não conterem pontos de apodrecimento.

11.1.11. As folhas/inflorescências deverão se apresentar intactas e firmes;

11.1.12. As verduras e frutas deverão estar isentas de substâncias terrosas (com exceção das batatas), sujidades ou corpos estranhos aderidos à superfície externa, parasitas, larvas e outros animais nos produtos e nas embalagens, estar livre de resíduos de fertilizantes, umidade externa anormal, odor e sabor estranhos, bem como enfermidades;

11.1.13. Todas as embalagens deverão conter o peso legível para conferência e no caso de folhas, deverá ser entregue em maços identificados;

11.1.14. As carnes deverão ser transportadas em veículos frigoríficos, em condições que preservem tanto as características do alimento congelado como também, a qualidade do mesmo;

11.1.15. Será recusada a embalagem defeituosa que exponha o produto à contaminação e/ou deterioração, ou que não permita o perfeito armazenamento do produto;

11.1.16. A carne deverá apresentar-se livre de parasitas, sujidades e larvas e de qualquer substância contaminante que possa alterá-la ou encobrir qualquer alteração, com aspecto próprio da espécie, não amolecida nem pegajosa, sem manchas esverdeadas ou pardacentas;

11.1.17. Os produtos oferecidos deverão atender ao disposto na legislação de alimentos, estabelecida pela Agência Nacional de Vigilância Sanitária do Ministério da Saúde e do Ministério da Agricultura Pecuária e Abastecimento;

11.1.18. Pagar todos os tributos fiscais e parafiscais que incidam ou venham a incidir, direta ou indiretamente, sobre os produtos vendidos, bem como eventual custo de frete na entrega;

11.1.19. Assumir inteira responsabilidade pela entrega e pelo seguro dos produtos adquiridos até o local determinado pela Prefeitura;

11.1.20. Responder por todos os ônus e obrigações concernentes à legislação fiscal, social e tributária, bem como pelos danos e prejuízos que a qualquer título causar ao Município e/ou a terceiros, em decorrência do objeto desta licitação, respondendo por si e seus sucessores;

11.1.21. Aceitar as condições de pagamento, previstas neste edital;

11.1.22. Atender rigorosamente, as quantidades que lhe forem solicitadas, independente de valores para faturamento.

CLÁUSULA DÉCIMA SEGUNDA – DAS DISPOSIÇÕES FINAIS

12.1. Integram esta Ata, o Edital de Pregão Presencial nº. 25/2011, e as propostas das empresas classificadas no certame supra numerado.

12.2. Fica eleito o foro da Comarca de Guaramirim (SC), para dirimir quaisquer questões decorrentes da utilização da presente Ata.

12.3. Os casos omissos serão resolvidos de acordo com a Lei Federal nº. 8.666/93 e alterações, e demais normas aplicáveis.

Massaranduba(SC), 18 de Julho de 2011.

MARIO FERNANDO REINKE

Prefeito Municipal

MERCADO SPEZIA LTDA EPP

CNPJ: 03.916.528/0001-01

Vanderlei Spezia

Processo Licitatório Nº. 69/2011

PROCESSO LICITATÓRIO Nº. 69/2011

PREGÃO PRESENCIAL Nº. 26/2011 - MENOR PREÇO - POR ITEM

OBJETO:

Constitui objeto desta licitação, a seleção de propostas, visando à aquisição de diversos materiais elétricos (tomada, fio, fita isolante, lâmpadas, reatores, reles) para manutenção da Rede de Iluminação Pública e Semáforos das Ruas Municipais, conforme especificações, quantidades e data de entrega estipulados no ANEXO II, deste edital.

RETIFICAÇÃO

Incluem-se nas especificações do item 10 do Anexo II do edital, as seguintes características: "A lâmpada deverá conter no mínimo 100 LED's divididos em setores com no mínimo 02 (duas) fontes independentes."

Descrição Completa incluindo as alterações:

| Item | Especificação | Quant | Unid | Ref. R\$ | Ref. Total |
|------|--|-------|----------|----------|------------|
| 10 | Lâmpada de LED's para semáforos em forma de bulbo, com lente translúcida e refletor parabólico de 200mm. Lâmpadas nas cores padrão dos semáforos: verde, amarelo e vermelho; com conector rosqueável Tipo E27; 61 potência máxima de 8w. Conforme Norma Técnica ABNT NBR 15889:2010. A lâmpada deverá conter no mínimo 100 LED's divididos em setores com no mínimo 02 (duas) fontes independentes | | Conjunto | 285,00 | 17.385,00 |

As demais especificações dos itens e condições do edital permanecem inalteradas. E, por força das alterações, prorroga-se a data de abertura para o dia 01/08/2011 às 14:30 horas.

Massaranduba (SC), 18 de Julho de 2011.

MÁRIO FERNANDO REINKE

Prefeito Municipal

Processo Licitatório Nº. 74/2011

PREFEITURA DE MASSARANDUBA

ESTADO DE SANTA CATARINA

PROCESSO LICITATÓRIO Nº. 74/2011 -

PREGÃO PRESENCIAL - REGISTRO DE PREÇOS Nº. 29/2011

A Prefeitura Municipal de Massaranduba, torna público que de acordo com a Lei 10.520 de 17 de julho de 2002, com aplicação subsidiária da Lei 8.666/93 e suas alterações posteriores, realizará licitação na Modalidade de Pregão Presencial, com adjudicação por item, objetivando o REGISTRO DE PREÇOS para aquisição de diversos gêneros alimentícios para merenda das Escolas de Ensino Fundamental e dos Pré-Escolares do Município de Massaranduba (SC), ao longo de 12 meses.

ENTREGA DOS ENVELOPES: até as 08:00h do dia 01/08/2011

CREDENCIAMENTO E ABERTURA DAS PROPOSTAS: 08:30h do dia 01.08.2011. INFORMAÇÕES: A íntegra do Edital e outras informações poderão ser obtidos na Prefeitura Municipal de Massaranduba, situada na Rua 11 de Novembro, 2765 - Centro, das 7:30h as 11:30h e das 13:00h as 17:00h ou site: www.massaranduba.sc.gov.br.

Massaranduba, 19 de Julho de 2011.

MÁRIO FERNANDO REINKE

Prefeito Municipal

Processo Licitatório Nº. 73/2011

PREFEITURA MUNICIPAL DE MASSARANDUBA

ESTADO DE SANTA CATARINA

PROCESSO LICITATÓRIO Nº. 73/2011

PREGÃO PRESENCIAL Nº. 28/2011

A Prefeitura Municipal de Massaranduba, torna público que de acordo com a Lei 10.520 de 17 de julho de 2002, com aplicação subsidiária da Lei 8.666/93 e suas alterações posteriores, realizará licitação na Modalidade de Pregão Presencial, com adjudicação por lote, objetivando o fornecimento de Bueiros Simples Celulares de Concreto para implantação de Galeria sobre o Rio Benjamin Constant, na Rua 090 na localidade de Braço do Norte.

ENTREGA DOS ENVELOPES: até as 14:00 h do dia 02/08/2011

CREDENCIAMENTO E ABERTURA DAS PROPOSTAS: 14:30 h do dia 02/08/2011. INFORMAÇÕES: A íntegra do Edital e outras informações poderão ser obtidos na Prefeitura Municipal de Massaranduba, situada na Rua 11 de Novembro, 2765 - Centro, das 7:30h as 11:30h e das 13:00h as 17:00h ou site: www.massaranduba.sc.gov.br.

Massaranduba, 19 de Julho de 2011.
MÁRIO FERNANDO REINKE
Prefeito Municipal

Meleiro

PREFEITURA

Portaria n.º 238/2011

PORTARIA n.º 238/2011
TRATA DA CONTRATAÇÃO DE AGENTE COMUNITÁRIO DE SAÚDE POR TEMPO DETERMINADO.

JONNEI ZANETTE, Prefeito Municipal de Meleiro, no uso de suas atribuições e em conformidade com o artigo 51 da Lei Orgânica Municipal, Lei nº 809/2000 e suas alterações, Lei n.º 1414/2010, de 26 de março de 2010 e Lei 910/2002, de 13 de março de 2002, RESOLVE:
C O N T R A T A R

Art. 1.º A Senhora IZALÉIA DUMINELLI DANDOLINI, para exercer a função de Agente Comunitário de Saúde do Programa de Saúde da Família - PSF, na Equipe I, com carga horária de 40 (quarenta) horas semanais, por um período de até seis meses, a partir da presente data.

Art. 2.º As despesas decorrentes desta Portaria correrão por conta da dotação Orçamentária 3.1.90.00.00.00.00 - Pessoal e encargos sociais do Orçamento vigente.

Art. 3.º Esta Portaria entra em vigor na data da sua publicação.

Art. 4.º Revoga-se as disposições em contrário.

Meleiro, 19 de Julho de 2011.
JONNEI ZANETTE
Prefeito Municipal

Registrado e publicado nesta Secretaria na data supra.

JAIRO LUIZ CANELA
Secret. Adm. e Finanças

Portaria n.º 236/2011

PORTARIA n.º 236/2011
TRATA DO RETORNO DE LICENÇA SAÚDE DE SERVIDORA PÚBLICA MUNICIPAL.

JONNEI ZANETTE, Prefeito Municipal de Meleiro, no uso de suas atribuições que lhe confere o artigo 51, da Lei Orgânica do Município, e em conformidade com a Lei n.º 1409/2009, de 28 de dezembro de 2009 e suas alterações, RESOLVE:
R E T O R N A R

Art. 1.º Da licença saúde, a servidora KATIÚCIA CARRADORE SQUIZZATTO, ocupante do cargo de Auxiliar de Ensino de Educação Infantil, com carga horária de 40 (quarenta) horas semanais.

Art. 2.º Esta Portaria entre em vigor na data de sua publicação.

Art 3.º Revogam-se as disposições em contrário, em especial a Portaria n.º 173/2011.

Meleiro, 18 de Julho de 2011.
JONNEI ZANETTE
Prefeito Municipal

Registrada e publicada nesta Secretaria na data supra.

JAIRO LUIZ CANELA
Secret. Adm. e Finanças

Portaria n.º 237/2011

PORTARIA n.º 237/2011
TRATA DA CONCESSÃO DE LICENÇA PRÊMIO À SERVIDORA PÚBLICA MUNICIPAL.

JONNEI ZANETTE, Prefeito Municipal de Meleiro, no uso de suas atribuições que lhe confere o artigo 51, da Lei Orgânica do Município, e artigos 79 inciso VII seguintes da Lei n.º 1409/2009, de 28 de dezembro de 2009, RESOLVE:
C O N C E D E R

Art. 1.º A pedido, licença prêmio por 30 (trinta) dias, à servidora pública municipal ANA LÚCIA PEREIRA CARRADORE, ocupante do cargo de Professora Efetiva, em razão do efetivo exercício de suas funções, no período de 30 de janeiro de 2005 a 28 de janeiro de 2010, conforme dispõe o caput do artigo 79 inciso VII, da Lei n.º 1409/2009, de 28 de dezembro de 2009.

Art. 2.º As despesas decorrentes desta Portaria correrão por conta da dotação própria do orçamento vigente, no elemento de despesas com pessoal.

Art. 3.º Esta Portaria entre em vigor na data de sua publicação.

Art 4.º Revogam-se as disposições em contrário.

Meleiro, 18 de Julho de 2011.
JONNEI ZANETTE
Prefeito Municipal

Registrada e publicada nesta Secretaria na data supra.

JAIRO LUIZ CANELA
Secret. Adm. e Finanças

Portaria n.º 239/2011

PORTARIA n.º 239/2011
TRATA DA CONTRATAÇÃO DE PROFESSORA POR TEMPO DETERMINADO.

JONNEI ZANETTE, Prefeito Municipal de Meleiro, no uso de suas atribuições que lhe confere o artigo 51, da Lei Orgânica do Município, Lei n.º 910/2002, de 13 de março de 2002, Lei nº 1408/2009, de 28 de dezembro de 2009, Lei nº 1409/2009 e suas alterações, e edital do Processo Seletivo, RESOLVE:
C O N T R A T A R

Art. 1.º A Senhora MARIA DE FÁTIMA DA SILVA ANSELMO, para ocupar o cargo de Professora Act, com carga horária de 40 (quarenta) horas semanais, nível de referência conforme anexo III da Lei nº 1409/2009 - 100%, no Centro Municipal de Educação Infantil Escadinha do Tempo, em virtude de licença prêmio da servidora Ana Lúcia Pereira Carradore, até o retorno da mesma.

Parágrafo Único: O contrato poderá ser rescindido a qualquer momento em decorrência do interesse público.

Art. 2.º Esta Portaria entre em vigor na data de sua publicação.

Art 3.º Revogam-se as disposições em contrário.

Meleiro, 19 de Julho de 2011.

JONNEI ZANETTE

Prefeito Municipal

Registrada e publicada nesta Secretaria na data supra.

JAIRO LUIZ CANELA

Secret. Adm. e Finanças

Monte Carlo

PREFEITURA

Extrato de Ata de Registro de Preços Nº 75/2011

EXTRATO DE ATA DE REGISTRO DE PREÇOS Nº 75/2011

Ao primeiro dia do mês de julho do ano de 2011, presentes de um lado, O MUNICÍPIO DE MONTE CARLO, pessoa jurídica de direito público interno, inscrito no CNPJ sob o nº 95.996.104/0001-04, representado neste ato pelo Prefeito Municipal Sr. Antoninho Tibúrcio Gonçalves, no uso de suas atribuições, denominado ORÇÃO GERENCIADOR, RESOLVEM Registrar o Preço da empresa: BASTOS INFORMATICA LTDA pessoa jurídica de direito privado, situada na Rua Marechal Deodoro, nº 35, na cidade de Tijucas-SC, inscrita no C.N.P.J. sob o nº 10.780.705/0001-22, neste ato representada pelo seu Sócio Gerente, Sr. Alexandre da Silva, doravante denominado FORNECEDOR para entrega dos produtos descritos a seguir, sujeitando-se as partes às determinações da Lei 8.666/93 e suas alterações, a Lei nº 10.520, de 17 de julho de 2002 e Decreto Municipal nº 0149 de 24 de novembro de 2006 e sendo observadas as bases e os fornecimentos indicados nesta Ata.

O presente pregão tem como objeto o REGISTRO DE PREÇOS para aquisições futuras Conforme as necessidades de EQUIPAMENTOS MÉDICOS E DE SOM, ELETROELETRÔNICOS, GPS, MÓVEIS, TORRE METÁLICA, REDE DE PROTEÇÃO DE CAMPO DE FUTEBOL E OUTROS PARA FUNDOS E SECRETARIAS DO MUNICÍPIO DE MONTE CARLO.

Pela entrega do Objeto, dos itens que foi vencedor, o FORNECEDOR receberá a importância unitária por item e total, especificadas na planilha abaixo, pelas quantidades efetivamente solicitadas e entregues, conforme a necessidade, como segue:

| BASTOS | Qtde | Unt | Total |
|--|------|--------|---------|
| 8 Antena Parabólica. Tamanho: 1,70m. Multiponto para (8 pontos) | 1 | 789,00 | 789,00 |
| Ferragens em aço SAE 1020 com tratamento galvanizado. | | | |
| Estrutura em telas de alumínio climatizado. Recepção compatível com meio transponder. | | | |
| Incluso kit de cabo com 15m e conectores para instalação. (instalada no local indicado pela secretaria de saúde) | | | |
| 9 Antena Parabólica. Tamanho: 1,50m. Monoponto | 4 | 287,00 | 1148,00 |

| | | | | |
|----|--|----|---------|---------|
| 10 | Receptor para Antena Parabólica, Busca Automática de Canais Encontra automaticamente todos os canais disponíveis. Tecla "E" : Sintoniza a melhor imagem com apenas uma tecla. Instala Fácil : Reconhece o sistema existente (Monoponto ou Multiponto) e indica a ausência de sinal. Até 31 canais sem pagar assinatura. Frequência 950 ~2150 Bivolt : 110/220. Controle remoto total. Função Sleep : Timer para desligar a TV. Saída RCA de áudio e vídeo. Compatível com qualquer tipo de LNBF multiponto. Entrada para Antena local : VHF ou UHF. Tomada auxiliar com timer para desligar a TV. Programação de até 60 canais (conforme disponibilidade do satélite). Controle remoto. | 9 | 290,00 | 2610,00 |
| 11 | Divisor de Alta para cabo de antena parabólica, com capacidade acima de 900 MHZ com 2 saídas | 10 | 49,00 | 490,00 |
| 16 | Bebedouro refrigerado Bivolt, refrigeração da água através de sistema eletrônico. Pode ser ligado em qualquer tensão residencial (de 100 a 240 Volts), conforme descrição do Anexo do edital | 5 | 287,90 | 1439,50 |
| 25 | Impressora plotter 24 polegadas Dimensão do modelo (métrico): 610 mm o velocidade de impressão de imagem a cores iso n5 (melhor, d papel lustroso): 21,5 min/página o velocidade de impressão de imagem a cores iso n5 (normal, d papel lustroso): 14,5 min/página o velocidade de impressão de imagem a cores iso n5 (rascunho, d papel revestido): 90 seg/página o velocidade de impressão de imagem a cores iso n5 (normal, d papel revestido): 5 min./página o memória de série: 64 mb o tecnologia de impressão: jacto de tinta térmico o tecnologia de resolução da impressão: tecnologia de aplicação de camadas de cores o número de tinteiros: 4 (cores: turquesa, amarelo, magenta, preto) o tipos de tinta compatíveis: à base de corantes (colorido); à base de pigmentos (preto) o saída máxima do rolo: 15,2 m o largura de linha mínima garantida: 0,04 mm (ISO/IEC | 1 | 4452,00 | 4452,00 |

| | | | | |
|----|---------------------------------------|--|-------|----------|
| | 13660:2001(e)) | | | |
| | o precisão de linha: +/- 0.2% | | | |
| | o conectividade de série: full-speed | | | |
| | usb 1.1; | | | |
| | o idiomas de série de impressora: | | | |
| | PCL 3 GUI | | | |
| | o manuseamento de papel: alimen- | | | |
| | tação manual de folha | | | |
| | única frontal, percurso manual pos- | | | |
| | terior para suportes espessos, | | | |
| | alimentação manual de rolo com | | | |
| | corte automático | | | |
| | o tipos de suportes suportados: | | | |
| | papel de escrita e revestido | | | |
| | (revestido, revestido alta grama- | | | |
| | gem, normal), técnico | | | |
| | (decalque, translúcido, velino), | | | |
| | película, foto (lustro, | | | |
| | semi-lustro), prova (contrato lustro, | | | |
| | contrato semi-lustro, mate, | | | |
| | semi-lustro) | | | |
| | o peso de suportes recomendados: | | | |
| | 60 a 210 g/m² | | | |
| | o formatos de suporte suportados: | | | |
| | a1; a1+; a2; a2 (tamanho | | | |
| | grande métrico); a3; a4; b2; b3; b4 | | | |
| | o diâmetro externo de rolo: 10 cm | | | |
| | o espessura dos suportes (por per- | | | |
| | curso do papel: percurso | | | |
| | frontal: até 0,20 mm; percurso | | | |
| | traseiro: até 0,38 mm | | | |
| | o consumo de energia: 45 watts no | | | |
| | máximo (activa), < 15 watts | | | |
| | (inactiva), < 12 watts (em espera), | | | |
| | 0,1 watts (desligada) | | | |
| | o dimensões do produto (l x p x a): | | | |
| | 1042 x 495 x 220 mm | | | |
| | o peso aproximado do produto: 23 | | | |
| | kg | | | |
| | Itens inclusos: | | | |
| | " Cabeças de impressão | | | |
| | o tinteiros de iniciação | | | |
| | o guia de referência rápida; póster | | | |
| | de instalação; | | | |
| | o cabo de alimentação | | | |
| 29 | Cartucho de tinta cor preta com 69 | | | 1116,00 |
| | ml, compatível com | | | |
| | Impressora Plotter do Item 24 deste | | | |
| | anexo. | | | |
| | | | total | 12044,50 |

As despesas decorrentes da prestação dos serviços de publicações, objetos do presente certame correrão a conta de dotação específica do orçamento do exercício de 2011.

O presente Contrato está vinculado ao Processo Administrativo Licitatório nº 38/2011, Pregão Presencial nº 20/2011, Pregão Eletrônico nº 03/2011 – Registro de Preços.

O prazo de validade da Ata de Registro de Preços será da assinatura do presente até 12 meses adiante.

É competente o foro da Comarca de Fraiburgo para dirimir quaisquer dúvidas, porventura, oriundas da presente Ata de Registro de Preços.

E por estarem justas e compromissadas, as partes assinam a presente Ata em 3 (três) vias de igual teor e forma.

Monte Carlo(SC), 01 de julho de 2011.

| | |
|------------------------------|-------------------------|
| MUNICÍPIO DE MONTE CARLO | BASTOS INFORMATICA LTDA |
| Antoninho Tiburcio Gonçalves | Alexandre da Silva |
| Órgão Gerenciador | Fornecedor |

TESTEMUNHAS:

Extrato de Contrato de Prestação de Serviços Nº 36/2011

EXTRATO DE CONTRATO DE PRESTAÇÃO DE SERVIÇOS nº 36/2011

Pelo presente Contrato e na melhor forma de direito, as partes abaixo qualificadas:

(I) COP CONSULTORIA E PLANEJAMENTO LTDA, pessoa jurídica de direito privado, com sede na cidade de Ouro, Estado de Santa Catarina, na Rua Felipe Schmidt, nº 1686, inscrita no CNPJ/MF sob nº 13.287.975/0001-94, neste ato representada na forma de seu Contrato Social pelo Sr. Abel Machado de Mello, doravante denominada simplesmente, "CONTRATADA"; e

(II) PREFEITURA MUNICIPAL DE MONTE CARLO, pessoa jurídica de direito público, com sede na Rodovia SC 456, Km 15, Estado de Santa Catarina, inscrita no CNPJ/MF sob nº 95.996.104/0001-04, neste ato representada pelo Sr. Antoninho Tiburcio Gonçalves, investido nas atribuições que lhe conferem o cargo de Prefeito Municipal, doravante denominada simplesmente, "CONTRATANTE".

Constitui o objeto do presente Contrato, Contratação de empresa especializada para prestação de 02 (dois) Cursos, sendo um de Pedreiro (turma de 15 alunos) e outro de Cabeleireiro (turma de 14 alunos).

O presente Contrato vigorará pelo prazo determinado, com início na data de assinatura deste termo e término no encerramento dos cursos, podendo ser prorrogado conforme dispõe art. 57 e seus incisos da lei 8666/93.

A CONTRATANTE pagará à CONTRATADA, o valor Global de R\$ 6.500,00 (seis mil e quinhentos reais), pelos cursos, sendo o de Pedreiro com duração de 60 horas/aula, e o de Cabeleireiro de 30 horas/aula, o qual deverá ser pago até o 15º dia do mês subsequente à prestação do serviço, pela CONTRATANTE, através de depósito bancário em conta-corrente de titularidade da CONTRATADA, ou por cheque nominal, com o que o CONTRATADA concorda expressamente, sem qualquer ressalva, condição ou exigência, valendo os respectivos comprovantes de depósitos, após devidamente compensados, como recibos de pagamento.

Os recursos para atender às despesas decorrentes do presente contrato, correrão por conta do orçamento Municipal de Monte Carlo, conforme dotação orçamentária n.º

50 12.01 2.010 3.3.90.00.00.00.00

MANUTENÇÃO DO PROGRAMA DO FNDS

Elegem as partes o foro da Comarca de Fraiburgo, Estado de Santa Catarina, para dirimir as dúvidas resultantes do presente Contrato, renunciando expressamente a qualquer outro, por mais privilegiado que seja.

E por assim estarem, justas e contratadas, as partes firmam o presente Contrato em 3 (três) vias, de igual teor e forma, na presença das testemunhas abaixo.

Monte Carlo, 18 de julho de 2011.

Contratada
COP CONSULTORIA E PLANEJAMENTO LTDA
ABEL MACHADO DE MELLO

Contratante
Prefeitura Municipal de Monte Carlo/SC
ANTONINHO TIBURCIO GONÇALVES

Aviso de Dispensa de Licitação 06/2011

AVISO DE DISPENSA DE LICITAÇÃO 06/2011
ESTADO DE SANTA CATARINA
FUNDO ASSISTENCIA SOCIAL DO MUNICÍPIO DE MONTE CARLO
PROCESSO LICITATÓRIO 44/2011
DISPENSA DE LICITAÇÃO 06/2011

ANTONINHO TIBURCIO GONÇALVES, Prefeito de Monte Carlo, Estado de Santa Catarina, no uso de suas atribuições legais e, em conformidade com o inciso II do art. 24 da Lei n. 8.666/94, com suas alterações posteriores, torna público o Processo de Dispensa de Licitação n 06/2011

CONTRATAR EMPRESA ESPECIALIZADA PARA OFERECER 02 (DOIS), sendo um de Pedreiro com duração de 60 horas/aula para turma de 15 alunos, e, outro, de Cabeleireiro com duração de 30 horas/aula para turma de 14 alunos, CONFORME OS TERMOS DA DISPENSA QUE SEGUEM:

1. OBJETO

Contratação de empresa especializada para prestação de 02 (dois) cursos, sendo um de Pedreiro com duração de 60 horas/aulas a serem ministradas na sexta a noite sábado o dia inteiro, para turma de 15 alunos, e outro de Cabeleireiro com duração de 30 horas/aula para turmas de 14 alunos, sendo ministrado nas segundas a noite, para a população de nosso município.

2. PREÇO

O Preço para a presente contratação é de R\$ 6.500,00 (seis mil e quinhentos reais) global, pelos dois cursos oferecidos.

3. DO PRAZO

O prazo de vigência da referida Locação inicia-se na data de Assinatura do presente termo e final no fim do curso com duração de 60 horas/aula para o curso de Pedreiro com turma de 15 alunos, e, de 30 horas/aula para o curso de Cabeleireiro com turma de 14 alunos, podendo ser prorrogado o contrato por mais 60 meses conforme artigo 57 inciso II da lei 8666/93, corrigidos pelo IGPM.

4. FUNDAMENTAÇÃO LEGAL

A presente Dispensa de Licitação sustenta-se no inciso II do art. 24 da Lei Federal n. 8.666/93, que regulamenta Licitações e Contratos Administrativos.

5. RAZÃO DA ESCOLHA DO FORNECEDOR

A razão da escolha do FORNECEDOR se deu pelo menor preço.

6. DO CRÉDITO PELO QUAL OCORRERÁ A DESPESA:

As despesas decorrentes deste contrato enquadram-se na seguinte Dotação Orçamentária do exercício de 2011, como segue:

50 12.01 2.010 3.3.90.00.00.00.00
MANUTENÇÃO DO PROGRAMA DO FNDS

Publique-se e Registre-se na forma da Lei.

Monte Carlo, 18 de julho de 2011.
ANTONINHO TIBURCIO GONÇALVES
Prefeito Municipal

Nova Trento

PREFEITURA**Contrato Nº 108/2011**

CONTRATO Nº 108/2011

Origem: Processo Licitatório nº 061/2011. Modalidade: Pregão Presencial nº 019/2011. Homologação: 27/05/2011. Contratante: Fundo Municipal de Saúde. Endereço: Rua Nereu Ramos, 164, centro, Nova Trento/SC, 88270-000, CNPJ 08.858.200/0001-91. Contratada: SELO SOLUÇÕES GRAFICAS LTDA ME, inscrita no CNPJ sob o nº13.221.960/0001-23, estabelecida na Rua: Rio Tocantins nº 680, Sala 02, na Cidade de Araguari/ SC. Objeto do Contrato: Aquisição parcelada de Material Impresso, para uso da Secretaria Municipal de Saúde para o ano de 2011.

O valor total deste contrato é de R\$ 8.150,00 (Oito mil, cento e cinquenta reais). Validade do Contrato:Terá vigência até dia 31 de Dezembro de 2011 .

Nova Trento, 27 de Maio de 2011.

ORIVAN JARBAS ORSI
Prefeito Municipal

Contrato Nº 109/2011

CONTRATO Nº 109/2011

Origem: Processo Licitatório nº 061/2011. Modalidade: Pregão Presencial nº 019/2011. Homologação: 27/05/2011. Contratante: Prefeitura Municipal de Nova Trento. Endereço: Praça del Comune, 126, Centro, 88270-000, CNPJ 82.925.025/0001-60. Contratada: Horizonte Gráfica e Editora Ltda, inscrita no CNPJ sob o nº 83.614.651/0001-07 estabelecida na Rua: Anita Garibaldi nº458, na Cidade de Joinville/ SC. Objeto do Contrato: Aquisição parcelada de Material Impresso, para uso das Secretarias Municipais para o ano de 2011.

O valor total deste contrato é de R\$ 5.490,00 (Cinco mil, quatrocentos e noventa reais). Validade do Contrato:Terá vigência até dia 31 de Dezembro de 2011 .

Nova Trento, 27 de Maio de 2011.

ORIVAN JARBAS ORSI
Prefeito Municipal

Contrato Nº 110/2011

CONTRATO Nº 110/2011

Origem: Processo Licitatório nº 061/2011. Modalidade: Pregão Presencial nº 019/2011. Homologação: 27/05/2011. Contratante: Prefeitura Municipal de Nova Trento. Endereço: Praça del Comune, 126, Centro, 88270-000, CNPJ 82.925.025/0001-60. Contratada: CYK Grafica e Editora Ltda Me, inscrita no CNPJ sob o nº 13.280.004/0001-12 estabelecida na Rua :General Osório nº55, Sala 01, na Cidade de Brusque/ SC. Objeto do Contrato: Aquisição parcelada de Material Impresso, para uso das Secretarias Municipais para o ano de 2011.

O valor total deste contrato é de R\$ 2.464,50 (Dois mil, quatrocentos e sessenta e quatro reais e cinquenta centavos). Validade do Contrato:Terá vigência até dia 31 de Dezembro de 2011 .

Nova Trento, 27 de Maio de 2011.

ORIVAN JARBAS ORSI
Prefeito Municipal

Contrato Nº 115/2011
CONTRATO Nº 115/2011

Origem: Dispensa de Licitação Nº 032/2011. Fundamentação: Lei Federal nº 8666/93, art. 24, inciso IV Homologação: 02/05/2011. Contratante: FUNDO MUNICIPAL DE SAÚDE. Endereço: Rua Nereu Ramos, 164, Centro, 88270-000, CNPJ 08.858.200/0001-91. Contratado: MATKA CLÍNICA DE MEDICINA SOCIEDADE SIMPLES LTDA., pessoa jurídica de direito privado, com sede na Rua Bento Gonçalves, 183, centro, Florianópolis/SC, CNPJ 09.438.459/0001-46. Objeto do Contrato: Contratação de empresa para prestação dos serviços Médicos, nas dependências do Hospital Nossa Senhora Imaculada Conceição, a pacientes em regime de internação, ambulatorial e emergência, de acordo com os princípios e normas da OMS (Organização Mundial de Saúde), do Conselho Federal e Regional de Medicina, do Estatuto e Regimento do Hospital e Corpo Clínico. O valor deste contrato é de R\$ 18.000,00 (Dezoito mil reais). Validade do Contrato: O contrato terá vigência de 02 de Maio de 2011 à 30 de Julho de 2011.

Nova Trento, 02 de Maio de 2011.
ORIVAN JARBAS ORSI
Prefeito Municipal

Novo Horizonte**PREFEITURA****Extrato DEO 3º Termo de Apostilamento ao CT Nº 001/2011**

EXTRATO CONTRATUAL
ESTADO DE SANTA CATARINA
PREFEITURA MUNICIPAL NOVO HORIZONTE

Contrato Nº.: 001/2011 3º TERMO DE APOSTILAMENTO
Contratante.: PREFEITURA MUNICIPAL NOVO HORIZONTE
Contratada : FELIPE B. BOTTEGA ME
Valor : 1.525,55 (um mil quinhentos e vinte e cinco reais e cinquenta e cinco centavos)
Vigência : Início: 18/07/2011 Término: 31/12/2011
Licitação : PREGÃO PRESENCIAL Nº.: 15/2010
Objeto : O presente instrumento tem como objeto restabelecer o equilíbrio econômico-financeiro inicial, bem como a relação entre os encargos da Contratada e a retribuição da Contratante, no Contrato nº 001/2011, que realiza-se, através do presente termo, o apostilamento relativo ao reajuste de R\$ 0,35 (trinta e cinco centavos) do litro de Álcool, verificado no preço apresentado pela empresa. Ficam ratificados os preços praticados no período de 18/07 a 31/12/2011.

Novo Horizonte, 18 de Julho de 2011

Palmitos**PREFEITURA**

Processo Licitatório 089/2011
ESTADO DE SANTA CATARINA
PREFEITURA DE PALMITOS
AVISO DE LICITAÇÃO

Processo Licitatório nº089/11 Modalidade: Tomada de Preço nº014/11. Objeto: AQUISIÇÃO COM INSTALAÇÃO DE ACADEMIA DE GINÁSTICA AO AR LIVRE E PARQUE DE DIVERSÃO INFANTIL NA PRAÇA CARLOS CULMEY, NO CENTRO DE PALMITOS. Conforme projetos de calçamento. Entrega do Envelopes : 15/08/2011, até as 09:30 horas. Abertura do Envelopes: 15/08/2011 as 10:00 horas. Obtenção do Edital e informações no Setor de Licitações da Prefeitura Municipal de Palmitos ou pelo fone (49) 3647- 9610.

Palmitos 18 de julho de 2011.
NORBERTO PAULO GONZATTI
Prefeito Municipal.

Pinheiro Preto**PREFEITURA****Portaria Nº 170, de 18 de Julho de 2011**

PORTARIA Nº 170, DE 18 DE JULHO DE 2011
DETERMINA INSTAURAÇÃO DE PROCESSO DISCIPLINAR CONTRA SERVIDOR PÚBLICO E DÁ OUTRAS PROVIDÊNCIAS

Porto Belo**PREFEITURA****Decreto Nº 912/2011**

DECRETO Nº 912/2011

“Revoga o inciso VII e VIII do art. 1º do Decreto nº 715, de 24 de setembro de 2009”.

ALBERT STADLER, Prefeito do Município de Porto Belo, Estado de Santa Catarina, no uso das atribuições que lhe são conferidas pelo inciso III, do artigo 41, da Lei Orgânica do Município, e, Considerando a necessidade de alteração no projeto de esgotamento sanitário do Município de Porto Belo que excluiu as áreas descritas nos incisos VII e VIII do art. 1º, do Decreto nº 715, de 24 de setembro de 2009;

Considerando que com a alteração do projeto e exclusão das áreas descritas no inciso VII e VIII do art. 1º, do Decreto nº 715, de 24 de setembro de 2009, referidas áreas não mais mantêm a condição de utilidade pública;
Considerando a necessidade de adequação do Decreto a realidade fática;
Considerando o interesse e a conveniência administrativa,

Decreta:

Art. 1º. Fica revogado os incisos VII e VIII do art. 1º, do Decreto nº 715, de 24 de setembro de 2009.

Art. 2º. Os demais dispositivos não alterados pelo presente decreto permanecem em pleno vigor.

Art. 3º. Este Decreto entrará em vigor na data de sua publicação, revogadas as disposições em contrário.

Centro Administrativo “Prefeito Antônio Stadler Filho”,
em Porto Belo - SC, aos 30 dias do mês de junho de 2011.
ALBERT STADLER
Prefeito

Porto União

PREFEITURA

Extrato de Contrato 079/2011

Município de Porto União
Estado de Santa Catarina
Extrato de Contrato 079/2011

Partes: Município de Porto União e Vivo SA
Objeto: contratação de empresa que detem autorização para prestar serviços de telefonia móvel pessoal no estado do Paraná
Valor total : R\$ 58.560,00 (cinquenta e oito mil, quinhentos e sessenta reais)
Vigência: 24 (vinte e quatro meses)
Base legal Pregão 032/2011 e lei 10.520/02.

Porto União SC, 04 de julho de 2011.
RENATO STASIAK
Prefeito Municipal

VIVO SA
Contrata

Extrato de Contrato 042/2011 EDUCAÇÃO

Município de Porto União
Estado de Santa Catarina
Extrato de Contrato 042/2011 Educação

Partes: Município de Porto União João Lorensini & Filho Ltda
Objeto: Construção da Cozinha na Escola Frei Deodato em São Miguel da Serra
Valor total: R\$ 71.767,67 (setenta e um mil, setecentos e sessenta e sete reais e sessenta e sete centavos)
Vigência: 180 (cento e oitenta dias)
Base legal Tp 001/2011 (educação) lei 8.666/93

Porto União SC, 13 de maio de 2011
RENATO STASIAK
Prefeito Municipal

JOÃO LORENSINI & FILHO LTDA
Contratado

Extrato de Contrato 048/2011 EDUCAÇÃO

Município de Porto União
Estado de Santa Catarina
Extrato de Contrato 048/2011 Educação

Partes: Município de Porto União e Auto Posto Ipiranga Ltda
Primeiro Termo aditivo ao contrato de fornecimento 022/2011 Educação
Clausula Primeira: Valor Contratual
O valor do litro de gasolina comum passa a ser de R\$ 2,52 e do óleo diesel R\$ 1,86. As demais cláusulas permanecem inalteradas.

Porto União SC, 29 de junho de 2011.
RENATO STASIAK
Prefeito Municipal

AUTO POSTO IPIRANGA LTDA
Contratada

Extrato de Contrato 049/2011 EDUCAÇÃO

Município de Porto União
Estado de Santa Catarina
Extrato de Contrato 049/2011 Educação

Partes: Município de Porto União e Ceres Com e Transporte de Derivados de Petróleo Ltda
Primeiro Termo aditivo ao contrato de fornecimento 023/2011
Clausula Primeira: Valor Contratual
O valor do litro de óleo diesel passa a ser de R\$ 1,86
As demais cláusulas permanecem inalteradas.

Porto União SC, 29 de junho de 2011.
RENATO STASIAK
Prefeito Municipal

CERES COM E TRANSPORTE DE DERIVADOS DE PETRÓLEO LTDA

Extrato de Contrato 050/2011 EDUCAÇÃO

Município de Porto União
Estado de Santa Catarina
Extrato de Contrato 050/2011 Educação

Partes: Município de Porto União e O Comercio Gráfica e Editora Ltda
Objeto: contratação de jornal de circulação regional para publicação de atos oficiais do município
Valor : R\$ 0,45 (quarenta e cinco centavos) o cm/col
Base legal Pregão Presencial 037/2011 (Prefeitura/ adesão) e lei 10.542/02
Vigência: 12 (doze) meses podendo ser renovado por igual período.

Porto União SC, 18 de julho de 2011
RENATO STASIAK
Prefeito Municipal

O COMERCIO GRÁFICA E EDITORA LTDA
Contratada

Extrato de Contrato 070/2011 EDUCAÇÃO

Município de Porto União
Estado de Santa Catarina
Extrato de Contrato 070/2011 Educação

Partes: Município de Porto União e D. Martins Comercio de Materiais de Construção Ltda.
Objeto: aquisição de materiais para iluminação publica
Valor total: R\$ 17.774,00 (dezesete mil setecentos e setenta e quatro reais)
Vigência: 27 de dezembro de 2011 ou a retirada total do material licitado.
Base legal Pregão Presencial 031/2011

Porto União SC, 27 de junho de 2011
RENATO STASIAK
Prefeito Municipal

D. MARTINS COMERCIO DE MATERIAIS DE CONSTRUÇÃO LTDA
Contratado

Extrato de Contrato 071/2011 EDUCAÇÃO

Município de Porto União
Estado de Santa Catarina
Extrato de Contrato 071/2011 Educação

Partes: Município de Porto União e Prolux Iluminação Ltda.
Objeto: aquisição de materiais para iluminação publica
Valor total: R\$ 8.588,60 (oito mil quinhentos e oitenta e oito reais e sessenta centavos)
Vigência: 27 de dezembro de 2011 ou a retirada total do material licitado.
Base legal Pregão Presencial 031/2011

Porto União SC, 27 de junho de 2011
RENATO STASIAK
Prefeito Municipal

PROLUX ILUMINAÇÃO LTDA
Contratado

Extrato de Contrato 072/2011 EDUCAÇÃO

Município de Porto União
Estado de Santa Catarina
Extrato de Contrato 072/2011 Educação

Partes: Município de Porto União e Promercado Materiais Elétricos e Iluminação Ltda.
Objeto: aquisição de materiais para iluminação publica
Valor total: R\$ 20.316,80 (vinte mil trezentos e dezesseis reais e oitenta centavos)
Vigência: 27 de dezembro de 2011 ou a retirada total do material licitado.
Base legal Pregão Presencial 031/2011 e lei 10.520/02

Porto União SC, 27 de junho de 2011
RENATO STASIAK
Prefeito Municipal

PROMERCADO MATERIAIS ELÉTRICOS E ILUMINAÇÃO LTDA
Contratado

Extrato de Contrato 076/2011

Município de Porto União
Estado de Santa Catarina
Extrato de Contrato 076/2011

Partes Município de Porto União e Auto Posto Ipiranga Ltda
Primeiro Termo aditivo ao contrato de fornecimento 038/2011
Clausula Primeira: O litro de gasolina passa a ser de R\$ 2,52 e do diesel R\$ 1,86 . As demais cláusulas permanecem inalteradas.

Porto União SC, 29 de junho de 2011.
RENATO STASIAK
Prefeito Municipal

AUTO POSTO IPIRANGA LTDA
Contratada

Extrato de Contrato 077/2011

Município de Porto União
Estado de Santa Catarina
Extrato de Contrato 077/2011

Partes Município de Porto União e Ceres Comercio de Derivados de Petróleo Ltda
Primeiro Termo aditivo ao contrato de fornecimento 037/2011
Clausula Primeira: O litro de diesel passa a ser de R\$ 1,86 . As demais cláusulas permanecem inalteradas.

Porto União SC, 29 de junho de 2011.

RENATO STASIAK
Prefeito Municipal

CERES COMERCIO DE DERIVADOS DE PETRÓLEO LTDA
Contratada

Extrato de Contrato 078/2011

Município de Porto União
Estado de Santa Catarina
Extrato de Contrato 078/2011

Partes Município de Porto União e A. Mendes Terraplanagem Construção e Extração de Minerais Ltda
Primeiro Termo aditivo ao contrato de prestação de serviços 110/2010
Clausula Primeira: Prorroga-se o aludido contrato superior para mais 06 (seis) meses a contar de 06 de julho de 2011. As demais cláusulas permanecem inalteradas.

Porto União SC, 30 de junho de 2011.
RENATO STASIAK
Prefeito Municipal

A MENDES TERRAPLANAGEM CONSTRUÇÃO E EXTRAÇÃO DE MINERAIS LTDA
Contratada

Extrato de Contrato 081/2011

Município de Porto União
Estado de Santa Catarina
Extrato de Contrato 081/2011

Partes: Município de Porto União e Fênix Informática e Telefonia Ltda
Objeto: fornecimento de equipamentos de informática diversos
Valor total: R\$ 2.275,00 (dois mil duzentos e setenta e cinco reais)
Vigência: 12 meses
Base legal Pregão presencial 035/2011 e lei 10.520/02

Porto União SC, 11 de junho de 2011.
RENATO STASIAK
Prefeito Municipal

FÊNIX INFORMÁTICA E TELEFONIA LTDA
Contratada

Extrato de Contrato 082/2011

Município de Porto União
Estado de Santa Catarina
Extrato de Contrato 082/2011

Partes: Município de Porto União e Líder Suprimentos para Informática Ltda
Objeto: fornecimento de equipamentos de informática diversos
Valor total: R\$ 2.820,00 (dois mil oitocentos e vinte reais)
Vigência: 12 meses
Base legal Pregão presencial 035/2011 e lei 10.520/02

Porto União SC, 11 de junho de 2011.
RENATO STASIAK
Prefeito Municipal

LÍDER SUPRIMENTOS PARA INFORMÁTICA LTDA
Contratada

Extrato de Contrato 083/2011

Município de Porto União
Estado de Santa Catarina
Extrato de Contrato 083/2011

Partes: Município de Porto União e Armando Salin
Objeto: fornecimento de madeiras diversas
Valor total: R\$ 38.325,00 (trinta e oito trezentos e vinte e cinco reais)
Vigência: 12 meses
Base legal Pregão presencial 033/2011 e lei 10.520/02

Porto União SC, 13 de julho de 2011.
RENATO STASIAK
Prefeito Municipal

ARMANDO SALIN
Contratada

Extrato de Contrato 084/2011

Estado de Santa Catarina
Extrato de Contrato 084/2011

Partes: Município de Porto União e O Comercio Gráfica e Editora Ltda
Objeto: contratação de empresa especializada que atuara como órgão de imprensa oficial do município, para publicações de atos oficiais
Valor total: R\$ 9.204,53 (nove mil, duzentos e quatro reais e cinquenta e três centavos)
Vigência: 12 meses podendo ser renovado por igual período
Base legal Pregão presencial 037/2011 e lei 10.520/02

Porto União SC, 13 de julho de 2011.
RENATO STASIAK
Prefeito Municipal

O COMERCIO GRÁFICA E EDITORA LTDA
Contratada

Decreto Nº 607/2011

DECRETO Nº. 607, de 14 de julho de 2011.
Dispõe sobre crédito suplementar, e contém outras providências.

O Prefeito Municipal DE PORTO UNIÃO, Estado de Santa Catarina, usando da competência privativa que lhe confere o inciso IV, do artigo 64, da Lei Orgânica do Município, e autorizado pelas Leis Municipais nºs 3.775, de 07 de julho de 2010 (LDO) e 3.830, de 26 de novembro de 2010 (LOA),

DECRETA:

Art. 1º Ficam suplementadas no orçamento próprio do Fundo Municipal de Saúde as dotações orçamentárias a seguir especificadas no valor de R\$ 85.000,00(oitenta e cinco mil reais).

ORGÃO ORGÃO 0900 - FUNDO MUNICIPAL DE SAÚDE
UNIDADE 0901 - FUNDO MUNICIPAL DE SAÚDE
ATIVIDADE 2075 - Manutenção Vig. Epidemiológica Ambiental
MODALIDADE 3390- 451 - Aplicações Diretas 42 25.000,00

ATIVIDADE 2076 - CIS-AMURC
MODALIDADE 3371- 103 - Transferências a Consórcios Públicos 6 60.000,00

TOTAL 85.000,00

Art. 2º Para dar cobertura ao crédito acima citado serão utilizados recursos provenientes do excesso de arrecadação a ocorrer no exercício 2011 na fonte 451 - Vigilância Epidemiológica Ambiental e 103 - 15% das Transferências de Impostos.

Art. 3º Este Decreto entra em vigor na data de sua assinatura, condicionada sua validade a publicação no DOM/SC.

Porto União (SC), 14 de julho de 2011.
RENATO STASIAK
Prefeito Municipal

ROBERTO BONFLEUR
Secretário Municipal de Administração, Esporte e Cultura

RICARDO DRAGONI
Secretário Municipal de Finanças e Contabilidade

Decreto Nº 608/2011

DECRETO Nº 608, de 14 de julho de 2011.
Dispõe sobre crédito especial, e contém outras providências.

O Prefeito Municipal DE PORTO UNIÃO, Estado de Santa Catarina, usando da competência privativa que lhe confere o inciso IV, do artigo 64, da Lei Orgânica do Município, e autorizado pela Lei Municipal nº 3.871, de 17 de maio de 2011,

DECRETA:

Art. 1º Fica o Chefe do Poder Executivo Municipal autorizado a abrir crédito especial no Orçamento Geral do Município do exercício de 2011, no valor de R\$ 5.000,00 (cinco mil reais) reais), conforme discriminação a seguir.

ORGÃO ORGÃO 0200 - PODER EXECUTIVO DE PORTO UNIÃO
UNIDADE 0210 - ENCARGOS GERAIS DO MUNICÍPIO
ATIVIDADE 2039 - Atividades de Defesa Civil
MODALIDADE 3390 - 100 - Aplicações Diretas novo 5.000,00

TOTAL DO CRÉDITO 5.000,00

Art.2º Para dar cobertura ao crédito acima citado serão utilizados recursos provenientes do excesso do superávit financeiro do exercício 2011 na fonte 100 - Recursos Ordinários.

Art. 3º Este Decreto entra em vigor na data de sua assinatura, condicionada sua validade à publicação no DOM/SC.

Porto União (SC), 14 de julho de 2011.
RENATO STASIAK
Prefeito Municipal

ROBERTO BONFLEUR
Secretário Municipal de Administração, Esporte e Cultura

RICARDO DRAGONI
Secretário Municipal de Finanças e Contabilidade

Decreto Nº 609/2011

DECRETO Nº. 609, de 15 de julho de 2011.
Dispõe sobre crédito suplementar, e contém outras providências.

O Prefeito Municipal DE PORTO UNIÃO, Estado de Santa Catarina, usando da competência privativa que lhe confere o inciso IV, do artigo 64, da Lei Orgânica do Município, e autorizado pelas Leis Municipais nºs 3.775, de 07 de julho de 2010 (LDO) e 3.830, de 26 de novembro de 2010 (LOA),

DECRETA:

Art. 1º Fica suplementado no orçamento próprio do FUNDO MUNICIPAL DE EDUCAÇÃO as dotações orçamentárias a seguir especificadas no valor de R\$ 27.000,00 (vinte e sete mil reais).

ORGÃO ORGÃO 1700 - FUNDO MUNICIPAL DE EDUCAÇÃO
UNIDADE 1701 - FUNDO MUNICIPAL DE EDUCAÇÃO
ATIVIDADE 2011 - Programa de Alimentação Escolar-Ensino Fundamental
MODALIDADE 3390-100 - Aplicações Diretas 01 5.000,00
MODALIDADE 3390-109 - Aplicações Diretas 02 10.000,00

ATIVIDADE 2082 - Programa de Alimentação Escolar - Ens.Infantil
MODALIDADE 3390-100 - Aplicações Diretas 04 12.000,00

TOTAL DA SUPLEMENTAÇÃO 27.000,00

Art. 2º Para dar cobertura ao crédito acima citado serão utilizados recursos provenientes do excesso de arrecadação ocorrido no exercício na Fonte 109 - FNDE PNAE e Fonte 100 - Recursos Ordinários.

Art. 3º Este Decreto entra em vigor na data de sua assinatura, condicionada sua validade a publicação no DOM/SC.

Porto União (SC), 15 de julho de 2011.
RENATO STASIAK
Prefeito Municipal

ROBERTO BONFLEUR
Secretário Municipal de Administração, Esporte e Cultura

RICARDO DRAGONI
Secretário Municipal de Finanças e Contabilidade

Lei Nº 3.900/2011

LEI Nº 3.900, de 15 de julho de 2011.

Autoriza o Poder Executivo Municipal a conceder à empresa LEANDRO LUIS DE BASTIANI, o Direito Real de Uso da área de terras que especifica, e dá outras providências.

O Prefeito Municipal DE PORTO UNIÃO, Estado de Santa Catarina, faço saber que a Câmara Municipal decreta e eu sanciono a seguinte Lei:

Art. 1º Fica o Poder Executivo Municipal autorizado a conceder o Direito Real de Uso à empresa LEANDRO LUIS DE BASTIANI, inscrita no CNPJ sob o nº 07.982.878/0001-19, de uma área de terras urbanas situada no Jardim Monte Líbano - Bairro Santa Rosa - Porto União-SC, com as seguintes metragens e confrontações: 74,00 metros de frente para a rua Rigoletto Conti; 40,90 metros ao lado direito confrontando com terras de Ariel Cleres de Castilho; 52,12 metros ao lado esquerdo confrontando com terras da Companhia Paranaense de Energia Elétrica - COPEL; e 74,66 metros aos fundos confrontando com terras de Basílio Bilinski, perfazendo o total de 3.446,70 m2 (três mil, quatrocentos e quarenta e seis metros e setenta decímetros quadrados), constante da matrícula no Ofício do Registro de Imóveis sob o nº 20.049, pelo prazo de 10 (dez) anos, ocasião em que poderá ser prorrogado automaticamente por igual período, desde que a concessionária esteja em regular operação e cumprindo a presente Lei.

Parágrafo único. A área descrita neste artigo, destina-se à instalação de empresa com o ramo de comércio varejista de peças hidráulicas, rodoar, tacógrafos e conserto de equipamentos hidráulicos.

Art. 2º A concessionária deverá cumprir, sob pena de reversão, os encargos a seguir relacionados nos seguintes prazos:

I- 30 (trinta) dias para transcrever a escritura pública de concessão

de Direito Real de Uso junto ao Registro de Imóveis;
II- 60 (sessenta) dias para iniciar a construção de sua sede industrial na área cedida;
III- 24 (vinte e quatro) meses para concluir a obra referida no inciso anterior;
IV- 06 (seis) meses para iniciar suas atividades.

Art. 3º A concessionária não poderá, sob pena de reversão:

I- desviar a finalidade ou transferir a terceiros os direitos referentes a presente concessão de Direito Real de Uso;

II- hipotecar, penhorar, vender, permutar ou ceder a terceiros, total ou parcialmente, os direitos referentes a presente concessão de Direito Real de Uso do imóvel.

Art. 4º Os prazos referidos no artigo 2º contar-se-ão da data da publicação da presente Lei.

Art. 5º A retomada por descumprimento desta Lei se fará independente de notificação judicial ou extrajudicial, sem indenização por benfeitorias eventualmente construídas.

Art. 6º As despesas com a plena execução da presente Lei correrão por conta da concessionária.

Art. 7º A Secretaria Municipal de Administração, Esporte e Cultura fará os lançamentos necessários ao controle do patrimônio municipal.

Art. 8º Em caso de reversão da presente concessão, as benfeitorias efetuadas incorporar-se-ão ao mesmo em favor do Concedente, sem direito de indenização ao Concessionário.

Art. 9º Esta Lei entra em vigor na data de sua assinatura, condicionada sua validade à publicação no DOM/SC.

Porto União (SC), 15 de julho de 2011.
RENATO STASIAK
Prefeito Municipal

ROBERTO BONFLEUR
Secretário Municipal de Administração, Esporte e Cultura

Lei Nº 3.901/2011

LEI Nº 3.901, de 15 de julho de 2011.

Altera o Item 7.4 do Inciso VII do Artigo 2º da Lei nº 3.724, de 25 de março de 2010, e dá outras providências.

O Prefeito Municipal DE PORTO UNIÃO, Estado de Santa Catarina, faço saber que a Câmara Municipal decreta e eu sanciono a seguinte Lei:

Art. 1º Fica alterado o Item 7.4 do Inciso VII do Artigo 2º da Lei nº 3.724, de 25 de março de 2010, que passa a vigorar com a seguinte redação:

VII- SECRETARIA MUNICIPAL DE EDUCAÇÃO

- 7.1- Coordenadoria Itinerante para a Educação Infantil
- 7.2- Coordenadoria Itinerante para o Ensino Fundamental
- 7.3- Coordenadoria para a Educação Especial e Inclusão
- 7.4- Coordenadoria de Compras da Educação
- 7.5- Coordenadoria de Manutenção de Escolas e CEIS da Educação
- 7.6- Assessoria Pedagógica da Educação
- 7.7- Assessoria Técnica de Informática da Educação

Art. 2º Esta Lei entra em vigor na data de sua assinatura, condicionada sua validade à publicação no DOM/SC.

Porto União (SC), 15 de julho de 2011.
RENATO STASIAK
Prefeito Municipal

ROBERTO BONFLEUR
Secretário Municipal de Administração, Esporte e Cultura

Lei Nº 3.902/2011

LEI Nº 3.902, de 15 de julho de 2011.

Insere cargo no Anexo IV do Artigo 1º da Lei nº 3.894, de 06 de julho de 2011, e dá outras providências.

O PREFEITO MUNICIPAL DE PORTO UNIÃO, Estado de Santa Catarina, faço saber que a Câmara Municipal decreta e eu sanciono a seguinte Lei:

Art. 1º Fica inserido o cargo de Provimento em Comissão de Coordenador de Compras da Educação no Anexo IV do Artigo 1º da Lei nº 3.894, de 06 de julho de 2011, que passa a vigorar com a seguinte redação:

“Art. 1º (...)

ANEXO IV**CARGOS DE PROVIMENTO EM COMISSÃO**

B – NÚMERO DE VAGAS

D – SÍMBOLO

E – VENCIMENTO

| CARGOS | B | D | E |
|--|----|----|------|
| Secretário Municipal de Administração, Esporte e Cultura | 01 | DS | SC-I |
| Secretário Municipal de Indústria, Comércio e Turismo | 01 | DS | SC-1 |
| Secretário Municipal de Agricultura e Meio Ambiente | 01 | DS | SC-1 |
| Secretário Municipal de Governo | 01 | DS | SC-1 |
| Secretário Municipal de Educação | 01 | DS | SC-1 |
| Secretário Municipal de Planejamento | 01 | DS | SC-1 |
| Secretário Municipal de Desenvolvimento Social | 01 | DS | SC-1 |
| Secretário Municipal de Finanças e Contabilidade | 01 | DS | SC-I |
| Secretário Municipal de Saúde | 01 | DS | SC-1 |
| Secretário Municipal de Transp., Obras e Serv. Públicos | 01 | DS | SC-1 |
| Secretário Municipal de Articulação da Política de Governo | 01 | DS | SC-1 |
| Contador Geral do Município | 01 | CG | CC-1 |
| Chefe de Gabinete | 01 | CG | CC-1 |
| Superintendente Geral de Saúde | 01 | SI | CC-3 |
| Superintendente Técnico de Saúde | 01 | SI | CC-3 |
| Assessor Jurídico | 01 | CJ | CC-3 |
| Ouvidor Público Municipal | 01 | OP | CC-4 |
| Diretor de Obras e Serviços Públicos | 01 | DI | CC-4 |
| Diretor de Esportes | 01 | DI | CC-4 |
| Diretor de Arrecadação e Fiscalização | 01 | DI | CC-4 |
| Diretor Geral do DEMUTRAN/PU | 01 | DI | CC-4 |
| Diretor de Recursos Humanos | 01 | DI | CC-4 |
| Diretor Contábil da Educação | 01 | DI | CC-4 |
| Consultor de Apoio Jurídico | 01 | AJ | CC-5 |
| Consultor de Apoio Jurídico da Educação | 01 | AJ | CC-5 |
| Supervisor Administrativo do Setor Jurídico | 01 | SU | CC-5 |
| Supervisor do Distrito de Santa Cruz do Timbó | 01 | SU | CC-5 |
| Supervisor do Distrito de São Miguel da Serra | 01 | SU | CC-5 |
| Supervisor de Equipe de Pavimentação Asfáltica | 01 | SU | CC-5 |
| Supervisor de Desenvolvimento Social | 01 | SU | CC-5 |
| Supervisor de Cultura | 01 | SU | CC-5 |
| Supervisor Administrativo de Obras e Serviços Públicos | 01 | SU | CC-5 |
| Supervisor de Manutenção de Pontes e Galerias | 01 | SU | CC-5 |
| Supervisor de Topografia | 01 | SU | CC-5 |
| Supervisor de Indústria, Comércio e Turismo | 01 | SU | CC-5 |

| | | | |
|--|----|----|------|
| Supervisor de Mecânica e Manutenção Pesada | 01 | SU | CC-5 |
| Supervisor de Apoio Matricial da Saúde Mental | 01 | SU | CC-5 |
| Coordenador de Programas Sociais | 02 | CO | CC-6 |
| Coordenador Administrativo e de Expediente | 01 | CO | CC-6 |
| Coordenador do Centro de Atenção Psicossocial | 01 | CO | CC-6 |
| Coordenador do Sistema e Fiscalização Integrada de Gestão | 01 | CO | CC-6 |
| Coordenador de Cadastro Técnico Imobiliário | 01 | CO | CC-6 |
| Coordenador de Compras | 02 | CO | CC-6 |
| Coordenador de Funilaria e Pintura | 01 | CO | CC-6 |
| Coordenador de Indústria, Comércio e Turismo | 01 | CO | CC-6 |
| Coordenador de Licitações | 01 | CO | CC-6 |
| Coordenador de Manutenção de Iluminação Pública | 01 | CO | CC-6 |
| Coordenador de Manutenção de Pontes e Galerias | 02 | CO | CC-6 |
| Coordenador de Mecânica e Manutenção Leve | 01 | CO | CC-6 |
| Coordenador de Mecânica e Manutenção Pesada | 01 | CO | CC-6 |
| Coordenador de Planejamento da Saúde | 01 | CO | CC-6 |
| Coordenador de Serv. do Distrito de Santa Cruz do Timbó | 02 | CO | CC-6 |
| Coordenador de Serv. do Distrito de São Miguel da Serra | 01 | CO | CC-6 |
| Coordenador de Serviços Públicos | 03 | CO | CC-6 |
| Coordenador de Trânsito | 01 | CO | CC-6 |
| Coordenador de Vigilância Sanitária | 01 | CO | CC-6 |
| Coordenador de Arquivos Públicos | 01 | CO | CC-6 |
| Coordenador de Pagadoria | 01 | CO | CC-6 |
| Coordenador de Imprensa | 01 | CO | CC-6 |
| Coordenador de Defesa Civil | 01 | CO | CC-6 |
| Coordenador de Compras da Educação | 01 | CO | CC-6 |
| Coordenador do Posto do Sine | 01 | CO | CC-6 |
| Coordenador Financeiro da Saúde | 01 | CO | CC-6 |
| Coordenador Contábil da Saúde | 01 | CO | CC-6 |
| Coordenador de Controle e Avaliação da Saúde | 01 | CO | CC-6 |
| Coordenador de Programas Institucionais da Saúde | 01 | CO | CC-6 |
| Coordenador de Processos de Vigilância em Saúde | 01 | CO | CC-6 |
| Coordenador Itinerante para a Educação Infantil da Educação | 01 | CO | CC-6 |
| Coordenador Itinerante para o Ensino Fundamental da Educação | 01 | CO | CC-6 |
| Coordenador para a Educação Especial e Inclusão da Educação | 01 | CO | CC-6 |
| Coordenador de Manutenção de Escolas e CEIS da Educação | 01 | CO | CC-6 |
| Coordenador de Sinalização Viária | 01 | CO | CC-6 |
| Chefe da Divisão de Fiscalização, Tráfego e Administração | 01 | CD | CC-7 |
| Assessor de Manutenção de Iluminação Pública | 01 | AS | CC-7 |
| Assessor de Britagem | 01 | AS | CC-7 |
| Assessor de Obras e Serviços Públicos do Interior | 01 | AS | CC-7 |
| Assessor Esportivo | 01 | AS | CC-7 |
| Assessor Financeiro | 01 | AS | CC-7 |
| Assessor de Gabinete | 02 | AS | CC-7 |
| Assessor Cultural | 01 | AS | CC-7 |
| Assessor de Informações | 02 | AS | CC-7 |
| Assessor de Apoio de Serviços da Saúde | 03 | AS | CC-7 |
| Assessor Pedagógico da Educação | 01 | AS | CC-7 |
| Assessor Técnico de Informática da Educação | 01 | AS | CC-7 |
| Assessor de Apoio Técnico | 07 | AT | CC-8 |

| TABELA DE VENCIMENTOS | |
|-----------------------|-------------|
| VENCIMENTO | VALOR – R\$ |
| SC-1 | 4.434,14 |
| CC-1 | 3.631,07 |
| CC-2 | 3.240,42 |
| CC-3 | 3.010,71 |
| CC-4 | 2.184,10 |
| CC-5 | 1.639,20 |
| CC-6 | 1.266,59 |
| CC-7 | 790,76 |
| CC-8 | 528,14 |

Art. 2º Fica extinto o Cargo de Provimento em Comissão de Coordenador de Contabilidade.

Art. 3º Esta Lei entra em vigor na data de sua assinatura, condicionada sua validade à publicação no DOM/SC.

Porto União (SC), 15 de julho de 2011.
RENATO STASIAK
Prefeito Municipal

ROBERTO BONFLEUR
Secretário Municipal de Administração Esporte e Cultura

Processo Licitatório 016/2011 EDUCAÇÃO Homologação

Município de Porto União
Estado de Santa Catarina
Processo Licitatorio 016/2011/ Educação
TP 001/2011 Educação
Termo de Homologação

Expirado o prazo recursal torna publica a homologação do aludido processo licitatorio e adjudico a empresa João Lorensini & Filho LTda.

Porto União SC, 13 de maio de 2011
RENATO STASIAK
Prefeito Municipal

Processo Licitatório 048/2011 Homologação

Município de Porto União
Estado de Santa Catarina
Processo Licitatorio 048/2011
Pregão Presencial 031/2011
Termo de Homologação

Homologo o aludido processo licitatorio e adjudico a empresa D martins Com de Materiais de Construção Ltda, Prolux Iluminação Ltda, Promercado Materiais Elétricos e Iluminação.

Porto União SC, 22 de junho de 2011.
RENATO STASIAK
Prefeito Municipal

Processo Licitatório 049/2011 Homologação

Município de Porto União
Estado de Santa Catarina
Processo Licitatorio 049/2011
Pregão Presencial 032/2011
Termo de Homologação

Homologo o aludido processo licitatorio e adjudico a empresa Vivo

SA.

Porto União SC, 04 de julho de 2011.
RENATO STASIAK
Prefeito Municipal

Processo Licitatório 053/2011 Homologação

Município de Porto União
Estado de Santa Catarina
Processo Licitatorio 053/2011
Pregão Presencial 035/2011
Termo de Homologação

Homologa o aludido processo licitatorio e adjudico a empresa Fenix Informática e Telefonia Ltda e Líder Suprimentos para Informática Ltda.

Porto União SC, 11 de julho de 2011.
RENATO STASIAK
Prefeito Municipal

Processo Licitatório 054/2011 Homologação

Município de Porto União
Estado de Santa Catarina
Processo Licitatorio 054/2011
Pregão Presencial 036/2011
Termo de Homologação

Homologo o aludido processo licitatorio e adjudico a empresa Armando Salim.

Porto União SC, 13 de julho de 2011
RENATO STASIAK
Prefeito Municipal

Processo Licitatório 055/2011 Homologação

Município de Porto União
Estado de Santa Catarina
Processo Licitatorio 055/2011
Pregão Presencial 037/2011
Termo de Homologação

Homologo processo licitatorio e adjudico a empresa O Comercio Gráfica e Editora Ltda.

Porto União SC, 18 de julho de 2011.
RENATO STASIAK
Prefeito Municipal

Processo Licitatório 058/2011 REVOGAÇÃO

Município de Porto União
Estado de Santa Catarina
Processo Licitatorio 058/2011
Convite 005/2011
Revogação

Revoga-se o aludido processo licitatorio conforme ata da Comissão de licitação, tendo em vista que o mesmo deu-se deserta, com base no art 49 da lei 8.666/93.

Porto União SC, 13 de julho de 2011.
RENATO STASIAK
Prefeito Municipal

Portaria Nº 30/2011

PORTARIA Nº 030, de 18 de julho de 2011.

Nomeia Comissão de Inquérito Administrativo.

O Prefeito Municipal DE PORTO UNIÃO, Estado de Santa Catarina, no uso de suas prerrogativas legais, na forma das disposições contidas no Artigo 84, Inciso II da Lei Orgânica do Município,

RESOLVE:

Art. 1º Com fundamento no artigo 239, da Lei Municipal nº 2.055, de 20 de outubro de 1994, no que tange ao Processo Administrativo, determinar a instauração de Processo Administrativo Disciplinar e constituir a respectiva Comissão Disciplinar encarregada de apurar o abandono de emprego pelo Pedreiro Silvani Volkman, a fim de que seja realizado o respectivo inquérito e julgamento com aplicação da justa e legal sanção, caso comprovado, pelo fato acima mencionado.

Art. 2º Em respeito aos princípios do contraditório e da ampla defesa, mandar cientificar/citar, desde logo, o Sr. Silvani Volkman, para que, acompanhe todos os atos do presente processo, bem como para que, se assim desejar, que constitua advogado para acompanhá-lo durante todo o processo.

Art. 3º Designar, como membros da Comissão:

I- Roseli Maria Costa Curta de Bona - Presidente

II- Vanessa Nalon dos Santos

III- Deividson Luiz Okopnik

Art. 4º O prazo para a conclusão dos trabalhos é de 60 (sessenta) dias, a contar da publicação desta Portaria.

Parágrafo único. Caso seja necessária a prorrogação desta Portaria, a mesma será sem ônus para os membros da Comissão.

Art. 5º Esta Portaria entrará em vigor na data de sua assinatura, condicionada sua validade à publicação no DOM/SC.

Porto União (SC), 18 de julho de 2011.

RENATO STASIAK

Prefeito Municipal

ROBERTO BONFLEUR

Secretário Municipal de Administração, Esporte e Cultura

Rio do Sul**PREFEITURA****Edital de Intimação de Decisão Proferida em Processo Administrativo.**

RIO DO SUL

PREFEITURA MUNICIPAL

EDITAL DE INTIMAÇÃO DE DECISÃO PROFERIDA EM PROCESSO ADMINISTRATIVO.

PELO PRESENTE EDITAL, FICAM OS CONTRIBUINTE ABAIXO RELACIONADOS DEVIDAMENTE INTIMADOS DAS DECISÕES PROFERIDAS NOS PROCESSOS ADMINISTRATIVOS, EM FACE DA IMPOSSIBILIDADE DE INTIMAÇÃO VIA AVISO DE RECEBIMENTO (AR):

| CONTRIBUINTE | CPF/CNPJ | PROTOCOLO Nº |
|----------------------------|----------------|--------------|
| Alcir José Moratelli | 247.394.649-34 | 125703/2011 |
| Írma Lucia Trevisani | 318.294.659-53 | 125752/2011 |
| Marcos Andre Melo da Silva | 024.446.859-11 | 123958/2010 |

| | | |
|---|--------------------|-------------|
| Otto Ern | 009.262.489-87 | 122584/2011 |
| Jan Carlos Schwambach | 936.712.459-72 | 124794/2011 |
| Perfil Etiquetas Ltda ME | 07.505.816/0001-16 | 121985/2010 |
| Deise Montibeler | 792.102.959-00 | 126968/2011 |
| Angelo Solano Cattoni | 006.217.199-27 | 122877/2010 |
| Cava Ind e Com de Confec Ltda ME | 06.084.515/0001-01 | 126579/2011 |
| Bachmann & Costa Apoio Administrativo Ltda ME | 07.088.454/0001-05 | 126550/2011 |
| Pohpox Studio Fotografico Ltda | 95.879.078/0001-34 | 120761/2010 |
| Etnia Desenvolvimento de Pessoas e Organizacoes | 10.533.451/0001-48 | 126640/2011 |
| Olivia Preis | 311.069.199-04 | 66407/02 |
| Gentil dos Santos | 542.614.739-68 | 127193/2011 |
| Darcle Cardoso | 811.766.519-00 | 127602/2011 |
| Danilo da Silva ME | 00.678.648/0001-11 | 126054/2011 |
| A3 Servicos de Comunicacao e Imagem Ltda ME | 05.761.484/0001-05 | 127658/2011 |
| EGF Cons e Com de Softwares Ltda ME | 07.427.886/0001-01 | 126197/2011 |
| Luiz Detzel Neto | 005.173.099-55 | 127395/2011 |
| Sonia Maria Leal | 501.822.859-87 | 106152/07 |
| Jacir Dolzan | 791.554.649-04 | 126887/2011 |

Rio do Sul, 19 de julho de 2011.

EUGÊNIO VICENZI

Secretário Municipal da Fazenda

LEONICE WITTE

Protocolo Geral

Edital de Lançamento de Tributos Municipais

PELO PRESENTE EDITAL, FICAM OS CONTRIBUINTE ABAIXO RELACIONADOS DEVIDAMENTE CIENTIFICADOS, NOS TERMOS DO ARTIGO 119, § 6º, DO CODIGO TRIBUTARIO MUNICIPAL, LEI COMPLEMENTAR 110/2003 DE 17/12/2003, DO LANÇAMENTO EM SEU DESFAVOR, DOS TRIBUTOS CONFORME RESPECTIVA NOTIFICAÇÃO.

FICAM TAMBEM OS CONTRIBUINTE, CIENTIFICADOS DE QUE DISPOEM DO PRAZO PREVISTO NO ARTIGO 147, § 1º (TRINTA DIAS), A CONTAR DA DATA MENCIONADA NO INCISO III DO § 2º DO ARTIGO 187 DO CÓDIGO TRIBUTÁRIO MUNICIPAL, PARA IMPETRAR RECLAMAÇÃO CONTRA O LANÇAMENTO, NOS MOLDES DO ARTIGO 175, § 1º DA LEI COMPLEMENTAR 110/2003 DE 17/12/2003.

| NOTIFICAÇÃO Nº | DATA | CONTRIBUINTE | CPF/CNPJ |
|----------------|----------|-------------------------------------|--------------------|
| 487 | 12/07/11 | ADILSON BALDO & CIA LTDA ME | 10.238.904/0001-03 |
| 488 | 12/07/11 | ADILSON BALDO & CIA LTDA ME | 10.238.904/0001-03 |
| 406 | 06/07/11 | ADN MATERIAL DE CONSTRUÇÃO LTDA | 10.529.321/0001-31 |
| 236 | 22/06/11 | AGENCIA RODOVIARIA RIO DO SUL LTDA | 85.780.823/0001-30 |
| 318 | 28/06/11 | ANA LUCIA FONTES FERREIRA ME | 09.398.430/0001-88 |
| 162 | 21/06/11 | ANA PRISCILA MANOEL ME | 11.600.934/0001-80 |
| 185 | 22/06/11 | ANANIAS CUGDUGN RAMOS & CIA LTDA ME | 08.381.306/0001-47 |
| 81 | 13/05/11 | ANTONIO CARLOS MARCOS | 691.547.679-20 |
| 49 | 16/02/11 | ANTONIO CARLOS SCHMITZ ME | 02.663.648/0001-73 |

| | | | |
|-----|----------|--|--------------------|
| 328 | 28/06/11 | AURICELIA MARQUES NOGUEIRA PETRY | 434.803.222-04 |
| 462 | 11/07/11 | BORCEZI COM E TRANSP LTDA | 09.453.653/0001-09 |
| 463 | 11/07/11 | BORCEZI COM E TRANSP LTDA | 09.453.653/0001-09 |
| 249 | 27/06/11 | CASSIELI REGINA RODRIGUES ANDREATTA ME 06.185.206/0001-10 | |
| 254 | 27/06/11 | CHAPEAÇÃO E MECANICA SUL LTDA | 85.290.435/0001-70 |
| 304 | 28/06/11 | CLAUDIMIR DE LARA & CIA LTDA ME | 12.104.137/0001-75 |
| 228 | 22/06/11 | COM DE EXPLOSIVOS DAVI LTDA | 80.097.991/0001-01 |
| 401 | 06/07/11 | COMERCIO DE VEICULOS F R V LTDA ME | 10.332.319/0001-78 |
| 483 | 11/07/11 | CONNECTING LAN HOUSE LTDA ME | 10.224.994/0001-83 |
| 484 | 11/07/11 | CONNECTING LAN HOUSE LTDA ME | 10.224.994/0001-83 |
| 262 | 27/06/11 | DARCIO DA SILVA | 044.386.419-50 |
| 266 | 28/06/11 | DARCIO DA SILVA | 044.386.419-50 |
| 460 | 11/07/11 | DEDETIZADORA CASA DO VALE LTDA ME | 09.395.905/0001-82 |
| 461 | 11/07/11 | DEDETIZADORA CASA DO VALE LTDA ME | 09.395.905/0001-82 |
| 503 | 12/07/11 | DENILSON JOSE HAUSMANN ME | 10.424.930/0001-26 |
| 504 | 12/07/11 | DENILSON JOSE HAUSMANN ME | 10.424.930/0001-26 |
| 329 | 28/06/11 | DIEGO RAFAEL GALISA ME | 09.815.126/0001-99 |
| 101 | 20/06/11 | DILMA SCHAFFER ME | 12.613.687/0001-10 |
| 239 | 22/06/11 | EMPRESA EDITORA NOVA ERA LTDA | 95.871.513/0001-84 |
| 82 | 18/04/11 | EUDOPIA DOS SANTOS ME | 12.558.442/0001-37 |
| 499 | 12/07/11 | FABRICAL IND E COM DE PEÇAS PARA CALDEIRAS LTDA ME | 08.973.459/0002-64 |
| 500 | 12/07/11 | FABRICAL IND E COM DE PEÇAS PARA CALDEIRAS LTDA ME | 08.973.459/0002-64 |
| 204 | 22/06/11 | FERNANDO CESAR KNISS ME | 13.403.339/0001-80 |
| 303 | 28/06/11 | HEADZ FEIRAS E EVENTOS LTDA ME | 12.230.822/0001-48 |
| 302 | 28/06/11 | HEADZ FEIRAS E EVENTOS LTDA ME | 12.230.822/0001-48 |
| 94 | 20/06/11 | ISABELE CRISTANA DO NASCIMENTO PEREIRA DIAS ME | 12.434.885/0001-16 |
| 95 | 20/06/11 | ISABELE CRISTANA DO NASCIMENTO PEREIRA DIAS ME | 12.434.885/0001-16 |
| 348 | 28/06/11 | J C CRED PREST DE SERV LTDA ME | 07.586.303/0001-87 |
| 205 | 22/06/11 | JULIANA APARICIO ME | 13.369.957/0001-51 |
| 423 | 07/07/11 | JULIANA KAMMERS & CIA LTDA ME | 10.825.484/0001-61 |
| 146 | 21/06/11 | LUCIANO DA SILVA MOTOS ME | 04.392.177/0001-31 |
| 32 | 27/02/11 | MADEREIRA TABOAO LTDA | 09.084.485/0001-13 |
| 414 | 06/07/11 | MARCIA CRISTIANO ME | 08.963.740/0001-35 |
| 415 | 06/07/11 | MARCIA CRISTIANO ME | 08.963.740/0001-35 |
| 288 | 28/06/11 | MARTINS E SILVA MONTAGEM DE MOVEIS LTDA ME | 12.391.085/0001-65 |
| 220 | 22/06/11 | MECANICA IRMAOS TESTONI LTDA ME | 75.301.341/0001-04 |

| | | | |
|-----|----------|--|--------------------|
| 255 | 27/06/11 | MF ARTES VISUAIS E PROPAGANDA LTDA ME | 07.218.493/0001-80 |
| 321 | 28/06/11 | NEMORIUS SECURITIES SOLUÇÕES FINANC AMB LTDA | 09.535.941/0001-02 |
| 221 | 22/06/11 | NOVELSUL S/A | 75.283.424/0001-00 |
| 92 | 10/06/11 | PATRICIA APARECIDA PEIXE | 11.185.126/0001-02 |
| 190 | 22/06/11 | RICARDO APARICIO CARGA E DESCARGA | 11.754.175/0001-00 |
| 422 | 07/07/11 | SIMONI DA ROSA | 936.712.109-15 |
| 168 | 22/06/11 | SOLANGE TERESINHA BEBERME | 80.114.614/0001-33 |
| 121 | 21/06/11 | SUCALTO COM PEÇAS E ACESS PARA VEIC LTDA | 03.683.740/0001-68 |
| 332 | 28/06/11 | SUDOESTE CONSTRUÇÕES LTDA | 20.623.328/0001-71 |
| 44 | 16/02/11 | SULFER COM REPRESENTAÇÕES LTDA | 75.855.155/0001-09 |
| 45 | 16/02/11 | SULFER COM REPRESENTAÇÕES LTDA | 75.855.155/0001-09 |
| 46 | 16/02/11 | SULFER COM REPRESENTAÇÕES LTDA | 75.855.155/0001-09 |
| 379 | 01/07/11 | SULFER COM REPRESENTAÇÕES LTDA | 75.855.155/0001-09 |
| 177 | 22/06/11 | VSMG INFORMATICA LTDA ME | 05.907.146/0001-39 |

AUTO DE INFRAÇÃO

| | | | |
|-----|----------|------------------|----------------|
| 101 | 25/05/11 | ROGERIO PINHEIRO | 383.837.729-04 |
|-----|----------|------------------|----------------|

Rio do Sul, 18 de julho de 2011
JOSÉ LUIZ DO NASCIMENTO
 Diretor Depto de Fiscalização
 Prefeitura Municipal de Rio do Sul

EUGÊNIO VICENZI
 Secretário Municipal da Fazenda
 Prefeitura Municipal de Rio do Sul

Salto Veloso

PREFEITURA

Extrato de Termo Aditivo 003/2011 - Contrato Nº 0062/2009

Extrato de Termo Aditivo 003/2011
 Contrato nº 0062/2009
 PREFEITURA DE SALTO VELOSO

Contratante: Prefeitura de Salto Veloso - SC
 Contratada: Horus Assessoria e Consultoria LTDA
 Objeto: Contratação de empresa de assessoria para reformulação e reestruturação do Departamento de Compras e Licitações do Município de Salto Veloso.

O CONTRATADO obriga-se, face o presente contrato, a elaborar regulamento para implementação do Sistema de Registro de Preços, nos moldes da Lei Federal n. 10.520/02, bem como, a proceder a capacitação de servidores e reestruturação administrativa do Departamento de Compras e Licitações do Município de Salto Veloso.

Valor: 4.009,88 reais mensais
 Vigência: 18/07/11 à 28/10/11.
 Base Legal: Processo Licitatório nº 0044/2009 - TP nº 0007/2009.



Lei nº 8.666/93 e alterações posteriores.

Salto Veloso, 18 de Julho de 2011.

PEDRINHO ANSILIERO

Prefeito Municipal

Pregão Presencial N. 0021/2011

EDITAL DE LICITAÇÃO

PREGÃO PRESENCIAL N. 0021/2011

MUNICÍPIO DE SALTO VELOSO, pessoa jurídica de direito público interno, com sede à Rua Travessa das Flores, 058, Centro, em Salto Veloso, SC., torna público, para conhecimento dos interessados, que de acordo com as Leis Federais n. 8.666/93 e 10.520/02, e suas alterações, realizará Licitação Pública na Modalidade de PREGÃO PRESENCIAL para REGISTRO DE PREÇOS, tipo menor preço por Lote, com a finalidade de Adquirir mobiliário sob medida e equipamentos diversos para a Clínica de Fisioterapia do FMS deste Município, conforme autorização do Sr. Prefeito Municipal, constante no Processo Licitatório n. 0087/2011 e condições estabelecidas no respectivo ato convocatório. O Edital poderá ser retirado junto ao Setor de Compras e Licitações, de 2ª a 6ª feiras, das 13:00 horas às 17:00 horas, por meio de fotocópia às expensas do interessado, mediante pagamento do valor das cópias, de acordo com o número de folhas, a ser efetivado por funcionário do Executivo, ou por via eletrônica através de e-mail: licitacompras@saltoveloso.sc.gov.br e/ou no site municipal: www.saltoveloso.sc.gov.br. O recebimento e abertura dos envelopes "PROPOSTA" e "DOCUMENTAÇÃO", dar-se-á na sede da Prefeitura Municipal, no endereço indicado acima, às 14:00h do dia 02 de agosto de 2011, tendo início pela abertura dos envelopes "PROPOSTA". Maiores informações poderão ser obtidas através do telefone 49 3536-0146, no horário de expediente mencionado anteriormente.

Salto Veloso, 15 de Julho de 2011.

PEDRINHO ANSILIERO

Prefeito Municipal

Portaria Nº. DP00331/2011

PORTARIA Nº. DP00331/2011

PEDRINHO ANSILIERO, Prefeito Municipal de Salto Veloso-SC, no uso de suas atribuições, em conformidade com a Lei Orgânica do Município.

RESOLVE,

Artigo 1º. Fica exonerado, a pedido, a partir desta data, a Sra. DAIANE ARIATTI MAFFIOLETTI, do cargo de Auxiliar de Limpeza.

Artigo 2º. Esta portaria entra em vigor na data de sua publicação, revogadas as disposições em contrário.

Salto Veloso-SC, 13 de Julho de 2011

PEDRINHO ANSILIERO

Prefeito Municipal

LUCIANA HOELTGEBaum

Responsável pelo Setor de Recursos Humanos

Portaria Nº. DP00332/2011

PORTARIA Nº. DP00332/2011

"CONCEDE LICENÇA PARA SERVIDOR MUNICIPAL E DÁ OUTRAS PROVIDÊNCIAS."

PEDRINHO ANSILIERO, Prefeito Municipal de Salto Veloso-SC. No

uso de suas atribuições Legais e em conformidade com o artigo 93, III-b) da Lei nº. 570/91 de 10/10/1991,

RESOLVE:

Artigo 1º. Fica concedida nos termos da Lei acima mencionada, Licença por falecimento da Filha, para a Sra. ANA LUCIA DOS SANTOS GIACOMIN, pelo período de 08 (oito) dias, a partir do dia 17/07/2011.

Artigo 2º. Esta portaria entra em vigor na data de sua publicação, revogadas as disposições em contrário.

Salto Veloso-SC, em 18 de Julho de 2011.

PEDRINHO ANSILIERO

Prefeito Municipal

LUCIANA HOELTGEBaum

Responsável pelo Setor de Recursos Humanos

Portaria Nº. DP00333/2011

PORTARIA Nº. DP00333/2011

PEDRINHO ANSILIERO, Prefeito Municipal de Salto Veloso-SC, no uso de suas atribuições, em conformidade com a Lei Orgânica do Município.

RESOLVE,

Artigo 1º. Fica exonerado, a pedido, a partir desta data, a Sra. DAIANE COMELI, do cargo de Enfermeira.

Artigo 2º. Esta portaria entra em vigor na data de sua publicação, revogadas as disposições em contrário.

Salto Veloso-SC, 19 de Julho de 2011

PEDRINHO ANSILIERO

Prefeito Municipal

LUCIANA HOELTGEBaum

Responsável pelo Setor de Recursos Humanos

São Lourenço do Oeste

PREFEITURA

Lei Complementar Nº 130, de 18 de Julho de 2011.

LEI COMPLEMENTAR Nº 130, DE 18 DE JULHO DE 2011.

Dispõe sobre a Reformulação da Estrutura Administrativa, Plano de Cargos, Carreira e Vencimentos da Câmara Municipal de Vereadores de São Lourenço do Oeste e dá outras providências.

O PREFEITO DE SÃO LOURENÇO DO OESTE, Estado de Santa Catarina, no uso das atribuições que lhe confere a Lei Orgânica do Município, faz saber que a Câmara de Vereadores aprovou e este sanciona a seguinte Lei Complementar:

TÍTULO I

CAPÍTULO I

DAS DISPOSIÇÕES PRELIMINARES

Art. 1º Esta Lei Complementar reformula a Estrutura Administrativa da Câmara Municipal de São Lourenço do Oeste, dispondo sobre os cargos, o plano de carreira, as competências das diversas

unidades administrativas e reorganiza o quadro de pessoal do Legislativo.

Art. 2º Para efeitos de aplicação deste ato considera-se:

I - Plano de Carreira: É o conjunto de diretrizes e normas estabelecidas em legislação própria definindo a estrutura organizacional dos cargos, suas competências institucionais, forma de investidura, enquadramento, habilitação, ascensão e remuneração;

II - Carreira: É o agrupamento de cargos de provimento efetivo, integrantes do Plano de Cargos e Vencimentos, em Classes e Referências, observadas a natureza e complexidade das atribuições e a habilitação profissional, através da qual se dará a progressão funcional, por antiguidade ou por cursos de formação e/ou capacitação, nos termos desta Lei;

III - Cargo de Carreira: É o conjunto de atribuições e responsabilidades cometidas às diversas categorias profissionais incumbidas numa definição clássica;

IV - Classe: constituem os degraus de elevação na Carreira;

V - Referência: consiste na graduação ascendente, existente em cada Classe;

VI - Tabela de Vencimentos: valor em moeda corrente correspondente a cada cargo, diferenciados em escala ascendente por Referência e Classe constante dos Anexos VIII e IX da presente Lei;

VII - Vencimento: É a retribuição pecuniária devida ao Servidor pelo efetivo exercício do cargo, correspondente ao padrão fixado em ato;

VIII - Remuneração: É o vencimento do cargo, acrescido das vantagens pecuniárias, permanentes ou temporárias, estabelecidas em ato;

IX - Progressão funcional: É o deslocamento do servidor nos níveis e referências contidas no seu cargo.

CAPÍTULO II

DA AÇÃO ADMINISTRATIVA DO PODER LEGISLATIVO

Art. 3º A ação administrativa do Poder Legislativo do município de São Lourenço do Oeste tem por finalidade a execução de suas funções constitucionais, baseado nos princípios da legalidade, impessoalidade, moralidade, publicidade e eficiência, tendo por objetivos principais:

I - dar ênfase à autonomia do Poder Legislativo para que possa exercer suas tarefas constitucionais;

II - dotar o Poder Legislativo de infra-estrutura capaz de proporcionar os meios adequados, seguros e legais para a execução de suas atividades;

III - oferecer aos Vereadores os meios materiais e legais de que necessitam para o exercício pleno de suas atividades parlamentares.

TÍTULO II

CAPÍTULO I

DA ESTRUTURA ADMINISTRATIVA

Art. 4º A estrutura administrativa da Câmara compõe-se de:

I - Órgãos de Direção e Administração:

a) Mesa Diretora;

b) Secretaria Executiva;

II - Órgãos de Assessoramento:

a) Assessoria Jurídica; e

b) Assessoria de Comunicação.

III - Órgão de Controle:

a) Unidade de Controle Interno.

CAPÍTULO II

DA COMPETÊNCIA DOS ÓRGÃOS

Seção I

Mesa Diretora

Art. 5º A Mesa Diretora é o órgão político de gerenciamento e de representação do Poder Legislativo Municipal, com formação e competências definidas na Lei Orgânica Municipal e no Regimento Interno da Câmara Municipal de Vereadores.

Parágrafo único. À Mesa Diretora compete ainda:

I - fazer cumprir as deliberações do Plenário da Câmara, bem como as suas próprias decisões relativas a assuntos administrativos;

II - supervisionar e fazer executar as atividades relativas à administração da Câmara;

III - orientar e acompanhar o cumprimento das atividades relativas ao expediente, documentação, protocolo, arquivo, material, recrutamento, seleção e administração de pessoal, elaboração e execução de orçamento, contabilidade, prestação de contas, zeladoria e preservação dos móveis e instalações da Câmara.

Seção II

Secretaria Executiva

Art. 6º À Secretaria Executiva compete:

I - assistir direta e imediatamente a Mesa Diretora da Câmara na execução de suas atividades administrativas e legislativas;

II - receber e despachar ao conhecimento da Mesa Diretora todo o expediente da Câmara;

III - elaborar instruções técnicas sob o aspecto jurídico-formal dos processos legislativos e projetos;

IV - supervisionar a tramitação de todos os processos legislativos e projetos, acompanhando seus prazos regimentais;

V - supervisionar a elaboração dos atos administrativos e legislativos pertinentes as funções do Legislativo Municipal;

V - elaborar os autógrafos e demais atos legislativos que devam ser assinados pela Presidência da Câmara ou Mesa Diretora;

VI - elaboração e publicação dos atos oficiais;

VII - organizar as matérias para as sessões da Câmara e colaborar na organização das sessões solenes e demais cerimoniais realizados pelo Legislativo Municipal;

VIII - providenciar os registros de atas das sessões plenárias, solenes, de posse e das reuniões da Mesa Diretora;

IX - auxiliar as Comissões Permanentes e Temporárias na execução de suas atividades, elaborando pareceres, relatórios e demais instrumentos quando solicitados;

X - prestar assessoria legislativa a Mesa Diretora, Comissões e Vereadores na execução de suas funções;

XI - efetuar procedimentos relativos à realização de licitações, elaboração de contratos e compras de materiais, bens e serviços;

XII - desenvolver e realizar as atividades pertinentes a gestão de pessoas, compreendendo: registro funcional, provimento, posse, assunção, movimentação e a lotação dos servidores da Câmara Municipal;

XIII - acompanhar os serviços de contabilidade, assessoria jurídica e de comunicação do Legislativo Municipal;

XIV - acompanhar e supervisionar as atividades dos demais servidores da Câmara Municipal;

XV - supervisionar o controle patrimonial, almoxarifado, arquivo e zeladoria da Câmara Municipal;

XVI - realizar as tarefas inerentes a tesouraria da Câmara Municipal;

XVII - manter, juntamente com a Mesa Diretora, intercâmbio com os demais órgãos públicos;

XVIII - colaborar com os demais órgãos na execução de suas atividades.

Seção III

Assessoria Jurídica

Art. 7º Compete a Assessoria Jurídica:

I - assessorar a Presidência, a Mesa Diretora, as Comissões e os

Vereadores em assuntos relativos ao exercício do mandato e atribuições dos cargos;
II - exercer a representação judicial nas hipóteses em que o Poder Legislativo seja acionado;
III - exercer a consultoria jurídica aos demais órgãos de direção e assessoramento da Câmara Municipal;
IV - assessorar os órgãos de apoio à atividade político-parlamentar;
V - fixar a interpretação da legislação a ser uniformemente seguida pelos órgãos;
VI - emitir parecer às Comissões Permanentes em matéria jurídico-legislativa;
VII - acompanhar e assessorar os trabalhos das Comissões Temporárias;
VIII - auxiliar a Secretaria Executiva na elaboração de processos administrativos, contratos, convênios e demais atos;
IX - exercer outras atribuições inerentes à Assessoria Jurídica ou que lhe forem determinadas.

Seção IV Assessoria de Comunicação

Art. 8º Compete a Assessoria de Comunicação:

I - acompanhar todas as atividades realizadas pela Câmara Municipal, seja em seu recinto ou descentralizadas;
II - acompanhar a Presidência ou representante designado em cerimoniais oficiais;
III - elaborar notícias e demais matérias acerca das atividades da Câmara Municipal;
IV - dar ampla cobertura e divulgações dos trabalhos da Presidência, Mesa Diretora e Comissões da Câmara;
V - manter arquivos com matérias e fotos da Câmara Municipal, especialmente as vinculadas nos meios de comunicações;
VI - elaborar protocolo e coordenar as atividades solenes da Câmara Municipal;
VII - recepcionar e acompanhar autoridades e visitantes na Câmara Municipal;
VIII - elaborar boletins informativos dos trabalhos e atividades da Câmara Municipal;
IX - controlar o sistema de som e efetuar a gravação das sessões plenárias e solenes;
X - elaborar e apresentar informativo da Câmara nos meios de comunicações contratados;
XI - auxiliar os demais órgãos de assessoria ou administração no que for solicitado.
Parágrafo único. A critério da Mesa Diretora e conforme a necessidade, a assessoria de comunicação poderá ter a assistência temporária ou permanente de um dos servidores ocupantes do cargo de Auxiliar Administrativo e Parlamentar previsto na presente Lei.

Seção V Unidade de Controle Interno

Art. 9º Compete à Unidade de Controle Interno:

I - atentar para o cumprimento da legislação vigente, com ênfase para:
a) a Constituição Federal e a Constituição Estadual;
b) a Lei Orgânica Municipal;
c) a Lei Complementar (federal) nº 101/2000 (LRF) e a Lei Complementar (estadual) nº 202/2000 (Lei Orgânica do Tribunal de Contas);
d) o Regimento Interno do Tribunal de Contas (Resolução n. TC-06/2001);
e) a Lei (federal) nº 4.320/1964 e a Lei (federal) nº 8.666/1993;
f) a Resolução nº TC-16/94 e alterações posteriores;
g) e a legislação municipal;
h) demais legislação aplicável.
II - executar as atividades próprias do Controle Interno, de acompanhamento e o controle, cabendo-lhe, analisar e avaliar, quanto

à legalidade, eficiência, eficácia e economicidade, os registros contábeis e os atos de gestão no âmbito da Câmara Municipal;
III - alertar o Chefe do Poder Legislativo sobre imprecisões e erros de procedimentos, assim como sobre a necessidade de medidas corretivas;
IV - comunicar ao Tribunal de Contas do Estado irregularidades ou ilegalidades de que tenha conhecimento, acerca das quais não foram adotadas quaisquer providências pelo Chefe do Poder Legislativo;
V - fazer a remessa ao Poder Executivo das informações necessárias à consolidação das contas, na forma, prazo e condições estabelecidas pela legislação vigente;
VI - colaborar com os demais órgãos na execução de suas atividades.

§ 1º (VETADO).

§ 2º É vedado o exercício das atividades de controle interno através de serviços contratados mediante terceirização.

Art. 10. Tendo em vista o volume de atividades administrativas da Câmara Municipal de Vereadores de São Lourenço do Oeste, a Unidade de Controle Interno (UCI) será preenchida através da nomeação de servidor ocupante do cargo de provimento efetivo de Secretário Executivo ou Contador, que exercerá as atividades de Coordenador de Controle Interno, mediante exercício das funções e atribuições próprias e das funções e atribuições da unidade de controle interno de forma cumulativa, com remuneração mediante gratificação especial prevista do Anexo VI da presente lei.

§ 1º (VETADO).

§ 2º As condições para a nomeação, a habilitação exigida, e as atribuições estão descritas no Anexo VII da presente Lei Complementar.

§ 3º (VETADO).

Seção VI Organograma

Art. 11. Fica criado o novo organograma da estrutura administrativa da Câmara Municipal de Vereadores de São Lourenço do Oeste, conforme Anexo I desta Lei Complementar.

CAPÍTULO III

DO QUADRO DE PESSOAL

Art. 12. Integram a estrutura do Plano de Cargos do Poder Legislativo Municipal:

I - os cargos de provimento efetivo (CPE);
II - os cargos de provimento comissionado (CPC).

Seção I Dos Cargos de Provimento Efetivo

Art. 13. São cargos de provimento efetivo (CPE) do Poder Legislativo Municipal e estão classificados da seguinte forma:

I - Grupo Ocupacional I - Superior:

a) Secretário Executivo;
b) Contador.

II - Grupo Ocupacional II - Apoio Geral:

a) Assistente Administrativo e Legislativo;
b) Auxiliar Administrativo e Parlamentar;
c) Serviços Gerais.

§ 1º O nível, código e vencimento dos cargos descritos neste artigo são os constantes no Anexo II da presente Lei Complementar.

§ 2º A carga horária, condições para o provimento, habilitação exigida, número de vagas e atribuições estão descritos no Anexo III da presente Lei Complementar.

Seção II Dos Cargos de Provimento Comissionado

Art. 14. São cargos de provimento comissionados (CPC) do Poder Legislativo Municipal e estão classificados da seguinte forma:

I - Grupo Ocupacional

III - Comissionado:

a) Assessor Jurídico;

b) Assessor de Comunicação;

§ 1º Os cargos comissionados são regidos pelo critério de confiança, sendo de livre nomeação e exoneração pela presidência do Poder Legislativo Municipal, podendo ser preenchido por servidor ocupante de cargo efetivo.

§ 2º O nível e vencimento dos cargos de provimento comissionado estão descritos no Anexo IV desta Lei Complementar.

§ 3º A habilitação exigida, número de vagas e atribuições dos cargos descritos neste artigo são os constantes no Anexo V da presente Lei Complementar.

Art. 15. Os servidores ocupantes de cargo em comissão ficam dispensados do controle de frequência, sendo exigido de seu ocupante integral dedicação ao serviço, podendo ser convocado sempre que houver interesse da Câmara Municipal.

CAPÍTULO IV

DO INGRESSO

Art. 16. A investidura em cargo público de provimento efetivo far-se-á mediante aprovação em concurso público de provas ou de provas e títulos.

CAPÍTULO V

DO REGIME JURÍDICO

Art. 17. O regime jurídico aplicado aos servidores do Poder Legislativo constitui-se nos direitos e deveres constantes da lei municipal que disponha sobre o Estatuto dos Servidores Públicos Municipais, ressalvadas as disposições específicas constantes da presente Lei Complementar ou com ela incompatíveis.

TÍTULO III

CAPÍTULO ÚNICO

DA PROGRESSÃO FUNCIONAL NA CARREIRA

Art. 18. (VETADO).

Parágrafo único. (VETADO).

Art. 19. (VETADO).

Art. 20. (VETADO).

I - (VETADO).

II - (VETADO).

III - (VETADO).

a) (VETADO).

b) (VETADO).

c) (VETADO).

Art. 21. (VETADO).

I) - (VETADO).

a) (VETADO).

b) (VETADO).

II) - (VETADO).

a) (VETADO).

Seção I

Da Progressão por Antiguidade

Art. 22. (VETADO).

§ 1º (VETADO).

§ 2º (VETADO).

Seção II

Da Progressão por Cursos de Formação e/ou Capacitação

Art. 23. (VETADO).

§ 1º (VETADO).

I - (VETADO).

II - (VETADO).

III - (VETADO).

IV - (VETADO).

V - (VETADO).

§ 2º (VETADO).

§ 3º (VETADO).

§ 4º (VETADO).

I - (VETADO).

II - (VETADO).

III - (VETADO).

§ 5º (VETADO).

§ 6º (VETADO).

§ 7º (VETADO).

Art. 24. (VETADO).

Art. 25. (VETADO).

Art. 26. (VETADO).

Parágrafo único. (VETADO).

TÍTULO IV

CAPÍTULO ÚNICO

JORNADA DE TRABALHO

Art. 27. Fica limitada em 40 (quarenta) horas mensais, a prestação de serviço extraordinário para servidores efetivos da Câmara Municipal.

Parágrafo único. O labor extraordinário será remunerado, ou será, objeto de compensação de acordo com o estabelecido na presente Lei Complementar, regulamentada, em qualquer das hipóteses, por ato do Chefe do Poder Legislativo.

Art. 28. O serviço extraordinário será remunerado com acréscimo de 50% (cinquenta por cento) em relação à hora normal de trabalho, exceto quando laboradas em domingos e feriados quando o adicional será de 100% (cem por cento), em relação à hora normal.

§ 1º Somente será permitido serviço extraordinário para atender a situações excepcionais e temporárias, respeitado o limite máximo de duas horas por jornada para servidores sujeitos ao regime normal de trabalho.

§ 2º O adicional de que trata este artigo será devido apenas aos servidores ocupantes de cargos de provimento efetivo, não se incorporando à remuneração.

§ 3º Não se considera extraordinário o serviço prestado durante sessões plenárias (ordinárias, extraordinárias e solenes), das comissões permanentes e audiências públicas realizadas fora do horário de expediente da Câmara Municipal, uma vez que são inerentes às atividades legislativas normais do Poder Legislativo, assegurada, no entanto, a percepção do adicional noturno quando for o caso.

§ 4º No caso dos serviços prestados na forma do parágrafo anterior, deverá ser adotada a regular compensação das horas extraordinárias mediante dedução da carga horária ou mediante folgas. A compensação será regulamentada em ato da Presidência da Câmara, em ambos os casos observado o disposto do caput do

presente artigo.

TÍTULO V

CAPÍTULO ÚNICO

DAS DISPOSIÇÕES FINAIS

Art. 29. Extingue-se o cargo de Técnico Legislativo, que se encontra vago, passando suas atribuições aos demais cargos previstos na presente Lei.

Art. 30. O cargo de Assistente Administrativo passa a ter nova denominação de Assistente Administrativo e Legislativo e permanecerá preenchido pelo servidor efetivo que atualmente o ocupa até a sua vacância.

Art. 31. O cargo de Auxiliar Administrativo passa a ter nova denominação de Auxiliar Administrativo e Parlamentar e permanecerá preenchido pelo servidor efetivo que atualmente o ocupa até a sua vacância.

Art. 32. A Mesa Diretora promoverá o concurso público para nomeação dos cargos de provimento efetivo que estejam vagos, conforme a necessidade.
Parágrafo único. (VETADO).

Art. 33. Os vencimentos percebidos pelos servidores da Câmara Municipal, bem como gratificações, adicionais e demais vantagens, serão revistos anualmente, no mês de maio, segundo a variação acumulada do IPCA do IBGE nos últimos 12 meses.
Parágrafo único. Os valores previstos nas tabelas constantes dos Anexos VIII e IX da presente Lei Complementar serão reajustados pelo mesmo índice e periodicidade prevista no caput deste artigo.

Art. 34. A nomeação para exercício de cargo de provimento em comissão se dará com o afastamento do servidor do exercício do cargo efetivo de que for titular, ressalvados os casos de acumulação legal.
Parágrafo único. Ressalvada a hipótese de acumulação, o servidor efetivo, quando nomeado para cargo em comissão, poderá optar pelo vencimento do cargo efetivo ou daquele em comissão.

Art. 35. Poderá, ainda, a Câmara Municipal realizar a contratação de serviços de consultoria e assessoria para quaisquer dos órgãos previstos no artigo 3º da presente Lei Complementar, desde que:
a) os serviços sejam prestados por pessoa jurídica regularmente constituída;
b) a contratação se dê através de regular processo licitatório nos termos da Lei Federal 8.666/93;
c) haja justificada necessidade e interesse público.

Art. 36. Até o prazo de 06 (seis) meses da publicação desta Lei Complementar o Presidente da Câmara Municipal providenciará todos os atos necessários ao enquadramento dos atuais Servidores Efetivos e Estáveis do Poder Legislativo Municipal.

Art. 37. Ficam asseguradas todas as vantagens e garantias inerentes aos servidores efetivos e estáveis, os quais pertençam ao atual quadro de Carreira de Pessoal do Poder Legislativo Municipal.

Art. 38. Em caso de concessão de qualquer abono e outra modalidade que implique em concessão de benefício salarial ao servidor da Administração Direta do Poder Executivo, serão estendidas aos servidores do quadro do Poder Legislativo Municipal.

Art. 39. (VETADO).
§ 1º (VETADO).
§ 2º (VETADO).

§ 3º (VETADO).

Art. 40. O Presidente da Câmara Municipal de Vereadores expedirá os atos administrativos complementares e necessários à execução desta Lei Complementar.

Art. 41. As despesas decorrentes da presente Lei Complementar correrão por conta das dotações orçamentárias da Câmara Municipal em vigor, suplementadas se necessário.

Art. 42. (VETADO).

Art. 43. Esta Lei Complementar entra em vigor na data de sua publicação.

São Lourenço do Oeste, SC, 18 de julho de 2011.
TOMÉ FRANCISCO ETGES
Prefeito Municipal

LEI COMPLEMENTAR Nº 130, DE 18 DE JULHO DE 2011.

ANEXO I

ORGANOGRAMA DA ESTRUTURA ADMINISTRATIVA

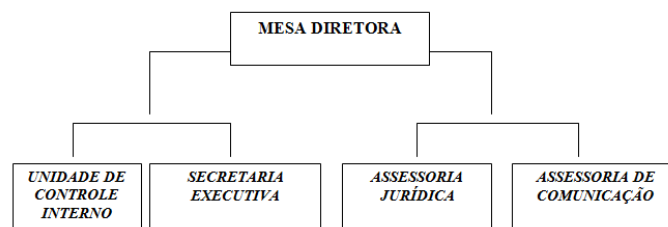

São Lourenço do Oeste, SC, 18 de julho de 2011.
TOMÉ FRANCISCO ETGES
Prefeito Municipal

LEI COMPLEMENTAR Nº 130, DE 18 DE JULHO DE 2011.

ANEXO II

GRUPO OCUPACIONAL I

CARGOS DE PROVIMENTO EFETIVO (CPE)

| CARGO | NÍVEL | CÓDIGO | GRUPO | VENCIMENTO (R\$) |
|---|-------|--------|-------------------|------------------|
| Serviços Gerais | 01 | 1001 | I I - Apoio Geral | (VETADO) |
| Auxiliar Administrativo e Parlamentar | 02 | 2001 | I I - Apoio Geral | (VETADO) |
| Assistente Administrativo e Legislativo | 03 | 3001 | I I - Apoio Geral | (VETADO) |
| Contador | 04 | 4001 | I - Superior | 2.020,00 |
| Secretário Executivo | 05 | 5001 | I - Superior | (VETADO) |

São Lourenço do Oeste, SC, 18 de julho de 2011.
TOMÉ FRANCISCO ETGES
Prefeito Municipal

LEI COMPLEMENTAR Nº 130, DE 18 DE JULHO DE 2011.

ANEXO III

DESCRIÇÃO DOS CARGOS DE PROVIMENTO EFETIVO (CPE)

1. Serviços Gerais:

1.1. Carga horária semanal: 40 horas;
 1.2. Condições para ingresso: concurso de provas (escrita ou escrita e prática);
 1.3. Habilitação para o exercício do cargo: Ensino Fundamental Completo;
 1.4. Vagas: 01;
 1.5. Descrição das atribuições:
 1.5.1. Manter limpas e asseadas as dependências da Câmara;
 1.5.2. Limpar, conservar e zelar pelo mobiliário;
 1.5.3. Fazer e servir café e água;
 1.5.4. Manter limpos todos os utensílios de cozinha;
 1.5.5. Requisitar material de limpeza necessário à manutenção do asseio;
 1.5.6. Requisitar os utensílios e materiais necessários ao cumprimento de suas funções;
 1.5.7. Manter arrumado e controlado o material sob sua guarda;
 1.5.8. Conservar os eletrodomésticos pertencentes ao patrimônio municipal;
 1.5.9. Atender demais servidores, vereadores e outras autoridades com presteza e educação;
 1.5.10. Abrir e fechar a sede do Legislativo em horários regulamentares;
 1.5.11. Ligar, no início do expediente, ventiladores, luzes e aparelhos elétricos/eletrônicos, desligando-os ao final do expediente;
 1.5.12. Hastear e arriar as bandeiras diariamente, em locais determinados;
 1.5.13. Proceder pequenos reparos que não exijam conhecimento técnico.
 1.5.14. Operar sistemas de computação, aparelhos de processamento de dados e outros equipamentos eletrônicos;
 1.5.15. Fiscalizar o movimento de pessoas estranhas à Câmara em suas instalações;
 1.5.16. Auxiliar os órgãos de assessoramento e administrativo quando necessário e solicitado.

2. Auxiliar Administrativo e Parlamentar:

2.1. Carga horária semanal: 40 horas;
 2.2. Condições para ingresso: concurso de provas (escrita ou escrita e prática);
 2.3. Habilitação para o exercício do cargo: Ensino Fundamental Completo;
 2.4. Vagas: 02;
 2.5. Descrição das atribuições:
 2.5.1. Transportar documentos e materiais internamente, entre as unidades da Câmara e externamente para outros órgãos;
 2.5.2. Levar e receber correspondências ou volumes à Empresa de Correios;
 2.5.3. Protocolar documentos e selar correspondências;
 2.5.4. Manter sob sua guarda e responsabilidade os estampilhos necessários ao despacho de correspondências;
 2.5.5. Operar, quando determinado, máquinas copiadoras, encadernadoras, grameadoras e outros equipamentos;
 2.5.6. Distribuir as correspondências recebidas às caixas de correspondências ou outro local que valha, dos senhores vereadores e servidores;
 2.5.7. Receber e transferir recados com clareza e precisão em tempo hábil;
 2.5.8. Prestar simples explicações, pessoalmente ou por telefone, com cordialidade, clareza e precisão;
 2.5.9. Receber, orientar e encaminhar o público, informando sobre localização de pessoas ou dependências do órgão;
 2.5.10. Receber e transmitir mensagens;
 2.5.11. Operar centrais telefônicas, troncos e ramais;
 2.5.12. Propor normas de serviços e remodelação de equipamento;
 2.5.13. Selecionar, organizar e manter atualizados, arquivos, cadastros e fichas funcionais;
 2.5.14. Prestar auxílio à toda atividade técnica, desenvolvida na sua área de atuação;

2.5.15. Controlar e arquivar publicações oficiais;
 2.5.16. Orientar e elaborar a classificação, codificação catalogação e tramitação de papéis e documentos sob sua responsabilidade;
 2.5.17. Colaborar na redação de relatórios anuais e parciais atendendo exigências do órgão;
 2.5.18. Sugerir métodos e processos de trabalho para simplificação, recebimento, classificação, registro, guarda, codificação, tramitação e conservação de documentos, processos e papéis;
 2.5.19. Executar outras tarefas afins determinadas por superiores;
 2.5.20. Zelar pelo patrimônio municipal, conservando-os em bom estado;
 2.5.21. Operar sistemas de computação, aparelhos de processamento de dados e outros equipamentos eletrônicos;
 2.5.22. Auxiliar os demais órgãos de assessoria ou administração no que for solicitado;
 2.5.23. Prestar assistência à assessoria de comunicação nas atividades de sua atribuição conforme definido nesta Lei;
 2.5.24. Dirigir veículos oficiais para o exercício das atribuições do cargo.

3. Assistente Administrativo e Legislativo:

3.1. Carga horária semanal: 40 horas;
 3.2. Condições para ingresso: concurso de provas (escrita ou escrita e prática);
 3.3. Habilitação para o exercício do cargo: Ensino Médio;
 3.4. Vagas: 01;
 3.5. Descrição das atribuições:
 3.5.1. Redigir ofícios, cartas, despachos e demais expedientes de acordo com normas pré-estabelecidas em legislação pertinente;
 3.5.2. Redigir atos administrativos dentro das orientações da Secretaria Executiva e/ou Diretoria Geral;
 3.5.3. Anotar e preparar as Atas do Plenário, da Mesa e das Comissões;
 3.5.4. Conferir a datilografia e/ou digitação de documentos por outros servidores executados;
 3.5.5. Redigir Exposições de Motivo, Projetos de Lei, Resoluções e outros documentos oficiais;
 3.5.6. Encaminhar documentação a despacho e assinatura;
 3.5.7. Encaminhar documentação a ser expedida pela Câmara aos setores competentes;
 3.5.8. Acompanhar os trabalhos legislativos em sessões da Câmara;
 3.5.9. Auxiliar vereadores e demais servidores em tarefas necessárias ao bom desempenho dos trabalhos legislativos;
 3.5.10. Fornecer aos vereadores documentação necessária ao desempenho das funções legislativas;
 3.5.11. Auxiliar a Mesa Diretora na execução de seus trabalhos;
 3.5.12. Coordenar o andamento das proposições juntamente com a Secretaria Executiva;
 3.5.13. Executar outras tarefas afins determinadas pela Presidência ou chefia imediata;
 3.5.14. Operar sistemas de computação, aparelhos de processamento de dados e outros equipamentos eletrônicos;
 3.5.15. Providenciar os serviços de reprografia e multiplicação de documentos;
 3.5.16. Operar todo o sistema de telefonia da Câmara Municipal;
 3.5.17. Receber e fazer ligações telefônicas solicitadas por vereadores e servidores, devidamente autorizadas pela Mesa ou Diretoria Administrativa;
 3.5.18. Manter registro de todas as ligações efetuadas diariamente, fazendo constar número ligado, cidade, horário, solicitante e duração;
 3.5.19. Manter catálogos telefônicos que facilitem a localização de números telefônicos;
 3.5.20. Receber e transmitir recados telefônicos e pessoais, com precisão, rapidez e clareza;
 3.5.21. Solicitar material necessário ao desempenho de suas funções;
 3.5.22. Proceder constante vistoria dos aparelhos ligados à central

de telefonia interna, verificando seu perfeito funcionamento;
 3.5.23. Auxiliar os demais órgãos de assessoria ou administração no que for solicitado;
 3.5.24. Dirigir veículos oficiais para o exercício das atribuições do cargo.

4. Contador:

4.1. Carga horária semanal: 20 horas;
 4.2. Condições para ingresso: concurso de provas (escrita ou escrita e prática);
 4.3. Habilitação para o exercício do cargo: Registro no Conselho Regional de Contabilidade.
 4.4. Vagas: 01;
 4.5. Descrição das atribuições:
 4.5.1. Planejar, organizar e supervisionar as atividades da contabilidade geral, bem como elaborar planos de contas e preparar normas de trabalho de contabilidade;
 4.5.2. Elaborar os balancetes mensais, orçamentários, financeiro e patrimonial com os respectivos demonstrativos;
 4.5.3. Elaborar balanços gerais com os respectivos demonstrativos;
 4.5.4. Elaborar registros de operações contábeis;
 4.5.5. Organizar dados para a proposta orçamentária;
 4.5.6. Elaborar certificados de exatidão de balanços e outras peças contábeis;
 4.5.7. Fazer acompanhar da legislação sobre execução orçamentária;
 4.5.8. Controlar empenhos e anulação de empenhos;
 4.5.9. Controlar o saldo de dotações orçamentárias;
 4.5.10. Elaborar e supervisionar, em conjunto com o Secretário Executivo, o Plano Plurianual de Investimentos, o Orçamento Anual e a Lei de Diretrizes Orçamentárias;
 4.5.11. Orientar na organização de processo de tomadas de prestação de contas;
 4.5.12. Assinar balanços e balancetes;
 4.5.13. Fazer registros sistemáticos da legislação pertinente às atividades de contabilidade de administração financeira;
 4.5.14. Preparar relatórios informativos sobre a situação financeira e patrimonial das repartições;
 4.5.15. Opinar a respeito de consultas formuladas sobre matéria de natureza técnica, jurídico-contábil financeira e orçamentária, propondo se for o caso, as soluções cabíveis em tese;
 4.5.16. Emitir pareceres, laudos e informações sobre assuntos contábeis, financeiros e orçamentários;
 4.5.17. Execução de serviços relacionados com a vida funcional dos servidores do Legislativo e dos Vereadores, manutenção do fichário financeiro, elaboração da folha de pagamento de vencimentos e subsídios;
 4.5.18. Acompanhar o cumprimento da Lei de Responsabilidade Fiscal pelo Poder Legislativo;
 4.5.19. Fornecer dados estatísticos e apresentar relatório de suas atividades;
 4.5.20. Desempenhar outras tarefas afins;
 4.5.21. Dirigir veículos oficiais para o exercício das atribuições do cargo.

5. Secretário Executivo:

5.1. Carga horária semanal: 40 horas;
 5.2. Condições para ingresso: concurso de provas (escrita ou escrita e prática);
 5.3. Habilitação para o exercício do cargo: Ensino Superior;
 5.4. Vagas: 01;
 5.5. Descrição das atribuições:
 5.5.1. Fazer cumprir as deliberações da Mesa Diretora concernentes aos assuntos administrativos;
 5.5.2. Supervisionar e fazer executar as atividades relativas à administração e assessoria da Câmara Municipal;
 5.5.3. Receber e despachar ao conhecimento da Mesa Diretora todo o expediente recebido pela Câmara;
 5.5.4. Executar as tarefas relativas ao expediente, documentação,

protocolo e arquivo;

5.5.5. Promover o recrutamento, treinamento e seleção de pessoal;
 5.5.6. Organizar e manter atualizado os registros funcionais dos servidores e Vereadores;
 5.5.7. Promover a aquisição de materiais, bens e serviços;
 5.5.8. Coordenar, controlar, e executar os processos licitatórios;
 5.5.9. Manter organizado os serviços de aquisição e guarda de material de expediente e fazer executar as tarefas de manutenção e conservação dos bens da Câmara;
 5.5.10. Sugerir métodos e processo de trabalho para simplificação, recebimento, classificação registro, guarda, codificação, tramitação e conservação de documentos, processo e papéis em geral;
 5.5.11. Colaborar nos estudos e elaboração de trabalhos técnicos relativos a projetos de planos de ação;
 5.5.12. Acompanhar ou participar da elaboração de anteprojetos de leis e decretos;
 5.5.13. Desenvolver as atividades inerentes à tesouraria da Câmara.
 5.5.14. Acompanhar e controlar os resultados da gestão orçamentária, financeira e patrimonial da Câmara Municipal;
 5.5.15. Participar na elaboração de propostas orçamentárias;
 5.5.16. Exercer outras atribuições inerentes a Secretaria Executiva ou que lhe forem determinadas.
 5.5.17. Auxiliar diretamente a Diretoria Geral no desenvolvimento de suas atividades;
 5.5.18. Operar sistemas de computação, aparelhos de processamento de dados e outros equipamentos eletrônicos;
 5.5.19. Auxiliar os demais órgãos de assessoria ou administração no que for solicitado;
 5.5.20. Dirigir veículos oficiais para o exercício das atribuições do cargo.

São Lourenço do Oeste, SC, 18 de julho de 2011.

TOMÉ FRANCISCO ETGES
 Prefeito Municipal

LEI COMPLEMENTAR Nº 130, DE 18 DE JULHO DE 2011.

ANEXO IV

GRUPO OCUPACIONAL II

QUADRO DE CARGOS DE PROVIMENTO EM COMISSÃO (CPC)

| Denominação | Nível | Vencimento (R\$) |
|-------------------------|--------|------------------|
| Assessor Jurídico | CC - 2 | 2.520,00 |
| Assessor de Comunicação | CC - 3 | 1.240,00 |

São Lourenço do Oeste, SC, 18 de julho de 2011.

TOMÉ FRANCISCO ETGES
 Prefeito Municipal

LEI COMPLEMENTAR Nº 130, DE 18 DE JULHO DE 2011.

ANEXO V

DESCRIÇÃO DOS CARGOS DE PROVIMENTO COMISSIONADO (CPC)

1. Assessor Jurídico:

1.1. Habilitação para o exercício do cargo: bacharel em direito e registro na OAB (Ordem dos Advogados do Brasil);
 1.2. Vagas: 01;
 1.3. Descrição das atribuições:
 1.3.1. Assessorar a Presidência, a Mesa Diretora, as Comissões e os Vereadores em assuntos relativos ao exercício do mandato e atribuições dos cargos;
 1.3.2. Exercer a representação judicial nas hipóteses em que o

Poder Legislativo seja acionado;

1.3.3. Exercer a consultoria jurídica aos demais órgãos de direção e assessoramento da Câmara Municipal;

1.3.4. Assessorar os órgãos de apoio à atividade político-parlamentar;

1.3.5. Fixar a interpretação da legislação a ser uniformemente seguida pelos órgãos;

1.3.6. Emitir parecer às Comissões Permanentes em matéria jurídico-legislativa;

1.3.7. Acompanhar e assessorar os trabalhos das Comissões Temporárias;

1.3.8. Auxiliar a Secretaria Executiva na elaboração de processos administrativos, contratos, convênios e demais atos.

1.3.9. Operar sistemas de computação, aparelhos de processamento de dados e outros equipamentos eletrônicos;

1.3.10. Exercer outras atribuições inerentes à Assessoria Jurídica ou que lhe forem determinadas;

1.3.11. Dirigir veículos oficiais para o exercício das atribuições do cargo.

2. Assessoria de Comunicação:

2.1. Habilitação para o exercício do cargo: ensino médio;

2.2. Vagas: 01;

2.3. Descrição das atribuições:

2.3.1. Acompanhar todas as atividades realizadas pela Câmara Municipal, seja em seu recinto ou descentralizadas;

2.3.2. Acompanhar a Presidência ou representante designado em cerimônias oficiais;

2.3.3. Elaborar notícias e demais matérias acerca das atividades da Câmara Municipal;

2.3.4. Dar ampla cobertura e divulgações dos trabalhos da Presidência, Mesa Diretora e Comissões da Câmara;

2.3.5. Manter arquivos com matérias e fotos da Câmara Municipal, especialmente as vinculadas nos meios de comunicações;

2.3.6. Elaborar protocolo e coordenar as atividades solenes da Câmara Municipal;

2.3.7. Recepcionar e acompanhar autoridades e visitantes na Câmara Municipal;

2.3.8. Elaborar boletins informativos dos trabalhos e atividades da Câmara Municipal;

2.3.9. Controlar o sistema de som;

2.3.10. Efetuar a gravação das sessões plenárias e solenes;

2.3.11. Operar sistemas de computação, aparelhos de processamento de dados e outros equipamentos eletrônicos;

2.3.12. Auxiliar na leitura das matérias das sessões, quando solicitado;

2.3.13. Elaborar e apresentar notícias, mensagens e informativos da Câmara nos meios de comunicações contratados;

2.3.14. Auxiliar os demais órgãos de assessoria ou administração no que for solicitado;

2.3.15. Dirigir veículos oficiais para o exercício das atribuições do cargo.

São Lourenço do Oeste, SC, 18 de julho de 2011.

TOMÉ FRANCISCO ETGES

Prefeito Municipal

LEI COMPLEMENTAR Nº 130, DE 18 DE JULHO DE 2011.

ANEXO VI

UNIDADE DE CONTROLE INTERNO

QUADRO GRATIFICAÇÃO ESPECIAL

| CÓDIGO/NÍVEL | GRATIFICAÇÃO | Nº DE VAGAS |
|---------------------------------|--------------|-------------|
| Coordenador de Controle Interno | R\$ 1.000,00 | 01 |

São Lourenço do Oeste, SC, 18 de julho de 2011.

TOMÉ FRANCISCO ETGES

Prefeito Municipal

LEI COMPLEMENTAR Nº 130, DE 18 DE JULHO DE 2011.

ANEXO VII

UNIDADE DE CONTROLE INTERNO

1. Controlador de Controle Interno

1.1. Condições para ingresso: livre nomeação;

1.2. Habilitação para o exercício do cargo: Nível superior nas áreas de Administração, Direito, Economia ou Contabilidade

1.3. Vagas: 01;

1.4. Descrição das funções e atribuições:

1.4.1. Atividades próprias do Controle Interno, entre outras, o acompanhamento e o controle, cabendo-lhe, analisar e avaliar, quanto à legalidade, eficiência, eficácia e economicidade, os registros contábeis, os atos de gestão, entre eles: os processos licitatórios, a execução de contratos, convênios e similares, o controle e guarda de bens patrimoniais da Câmara, o almoxarifado, os atos de pessoal, incluídos os procedimentos de controle de frequência, concessão e pagamento de diárias e vantagens, elaboração das folhas de pagamento dos Vereadores, servidores efetivos ou nomeados, ativos e inativos (se for o caso), controle de uso, abastecimento e manutenção do(s) veículo(s) oficial(is); uso de telefone fixo e móvel (celular); execução da despesa pública em todas suas fases (empenhamento, liquidação e pagamento); a observância dos limites constitucionais no pagamento dos Vereadores e dos servidores da Câmara; a assinatura do Relatório de Gestão Fiscal, junto com o Presidente da Câmara (art. 54 da LRF), assim como, a fiscalização prevista no art. 59 da LRF;

1.4.2. Alertar a autoridade administrativa sobre imprecisões e erros de procedimentos, assim como sobre a necessidade de medidas corretivas;

1.4.3. A instauração de tomada de contas especial e/ou de processo administrativo;

1.4.4. Executar as tomadas de contas especiais determinadas pelo Tribunal de Contas do Estado;

1.4.5. Comunicar ao Tribunal de Contas do Estado irregularidades ou ilegalidades de que tenha conhecimento, acerca das quais não foram adotadas quaisquer providências

Pelos responsáveis legais, sob pena de responsabilidade solidária;

1.4.6. Avaliar o cumprimento das metas previstas no Plano Plurianual, na Lei de Diretrizes Orçamentárias, na Execução dos Programas de Governo e dos Orçamentos da Câmara Municipal;

1.4.7. Comprovar a legalidade e avaliar os resultados, quanto à eficácia e eficiência, da gestão orçamentária, financeira e patrimonial nos órgãos da Câmara Municipal;

1.4.8. Apoiar o controle externo no exercício de sua missão institucional;

1.4.9. A verificação da regularidade e contabilização dos atos que envolvam receitas e realização de despesas;

1.4.10. A verificação da regularidade da contabilização dos atos que resultem no nascimento ou extinção de direitos e obrigações;

1.4.11. Elaborar e supervisionar, em conjunto com o(s) outro(s) responsável(is), o Plano Plurianual de Investimentos, o Orçamento Anual e a Lei de Diretrizes Orçamentárias;

1.4.12. Fazer a remessa ao Poder Executivo das informações necessárias à consolidação das contas, na forma, prazo e condições estabelecidas pela legislação vigente;

1.4.13. Alimentar e encaminhar dados do Sistema e-Sfinge;

1.4.14. Dirigir veículos oficiais.

São Lourenço do Oeste, SC, 18 de julho de 2011.

TOMÉ FRANCISCO ETGES

Prefeito Municipal

LEI COMPLEMENTAR Nº 130, DE 18 DE JULHO DE 2011.

ANEXO VIII - (VETADO)

São Lourenço do Oeste, SC, 18 de julho de 2011.
TOMÉ FRANCISCO ETGES
Prefeito Municipal

LEI COMPLEMENTAR Nº 130, DE 18 DE JULHO DE 2011.

ANEXO IX - (VETADO)

São Lourenço do Oeste, SC, 18 de julho de 2011.
TOMÉ FRANCISCO ETGES
Prefeito Municipal

Extrato de Edital de Processo Seletivo Nº 003/2011

ESTADO DE SANTA CATARINA
MUNICÍPIO DE SÃO LOURENÇO DO OESTE
EXTRATO DE EDITAL DE PROCESSO SELETIVO Nº 003/2011
SELEÇÃO DE ENGENHEIRO CIVIL, EM CARÁTER TEMPORÁRIO E EXCEPCIONAL.

O Prefeito Municipal DE SÃO LOURENÇO DO OESTE, Estado de Santa Catarina, no uso das suas atribuições legais que lhe confere o artigo 55, IX da Lei Orgânica do Município e de acordo com o artigo 218 e seguintes, da Lei Complementar nº 118 de 2010, demais disposições legais aplicáveis à espécie, TORNA PÚBLICO para o conhecimento dos interessados normas para a realização de PROCESSO SELETIVO PÚBLICO, para admissão de 01 (um) engenheiro civil, em caráter temporário e excepcional, nos termos que seguem:

- As inscrições serão realizadas gratuitamente, pelo próprio candidato, nas dependências do Centro Administrativo Municipal, junto a Gerencia de Recursos Humanos, na Rua Duque de Caxias, nº 789, Centro, São Lourenço do Oeste - SC, nos dias 27 e 28 de julho de 2011, das 08:00 às 11:00 e as 14:00 às 17:00 horas.

- A validação das inscrições será realizada pela Comissão responsável pelo processo seletivo nº 003/2011, após analisados os documentos.

- O Engenheiro Civil será contratado com carga horária de 40 horas semanais.

- As informações referentes ao processo seletivo podem ser obtidas nas dependências do Centro Administrativo Municipal, junto a Gerencia de Recursos Humanos, localizada na Rua Duque de Caxias, nº 789, Centro, São Lourenço do Oeste - SC - CEP 89.990-000. Fone: (49) 3344-8400 ou pelo site: www.saolourenco.sc.gov.br

São Lourenço do Oeste, SC, 19 de julho de 2011.
TOMÉ FRANCISCO ETGES
Prefeito Municipal

São Pedro de Alcântara

PREFEITURA

Contrato de Prestação de Serviço n.º 080/2011

CONTRATO DE PRESTAÇÃO DE SERVIÇO n.º 080/2011

Contrato de Prestação de Serviço que entre si celebram o MUNICÍPIO DE SÃO PEDRO DE ALCÂNTARA, Estado de Santa Catarina, com sede na Praça Leopoldo Francisco Kretzer, 01, Centro, inscrito no CNPJ/MF sob o N.º 01.613.101/0001-09, neste ato representado por seu Prefeito Municipal e.e., Sr. ALMIR MIRINHO DA SILVA, doravante denominado simplesmente PREFEITURA, e

de outro lado KATHIA TEREZINHA MULLER, inscrita no CPF sob nº. 432.990.919-72, RG nº. 598.098, Pis/Pasep: 1700181254-2, residente a Rua Bentevi, nº 222, Lagoa da Conceição, Florianópolis/SC, doravante denominado CONTRATADA, mediante sujeição mútua às cláusulas e condições a seguir estabelecidas:

CLÁUSULA PRIMEIRA - OBJETO DO CONTRATO:

1.1 Este contrato tem como objeto a prestação de serviços de palestra na 7ª Conferência Municipal de Assistência Social do Município de São Pedro de Alcântara.

CLÁUSULA SEGUNDA - DO PAGAMENTO:

2.1- A PREFEITURA pagará a CONTRATADA pela prestação de serviço definido no objeto do contrato, o valor de R\$ 590,00 (quinhentos e noventa reais).

CLÁUSULA TERCEIRA - DO REAJUSTAMENTO:

3.1- O preço contratado não será reajustado.

CLÁUSULA QUARTA - DA VIGÊNCIA E DA RESCISÃO:

4.1- O prazo de vigência deste contrato será de apenas um dia, ou seja, 03/08/2011.

4.2- Este contrato poderá ser rescindido pelas partes a qualquer momento, desde que não sejam observadas as exigências acima citadas.

4.2.1- Também poderá ocorrer a rescisão contratual, por iniciativa da PREFEITURA, por conveniência pública, nos termos definidos na Lei n.º 8.666/1993.

CLÁUSULA QUINTA - DOS RECURSOS:

5.1- As despesas decorrentes deste contrato correrão por conta do Orçamento Fiscal Vigente.

CLÁUSULA SEXTA - DAS DISPOSIÇÕES FINAIS:

6.1- As partes elegem o foro da Comarca de São José/SC para dirimir quaisquer questões atinentes a este contrato, com renúncia expressa a qualquer outro por mais privilegiado que seja.

6.2- Aplicam-se à execução deste contrato e aos casos omissos, as normas da Lei nº 8.666/93, os preceitos de direito público, os princípios da teoria geral dos contratos e as disposições de direito privado.

Assim, acordadas e ajustadas PREFEITURA e CONTRATADA assinam este instrumento em 02 (duas) vias de igual teor e forma.

São Pedro de Alcântara/SC, 11 de julho de 2011.

ALMIR MIRINHO DA SILVA
Prefeito Municipal e.e.

KATHIA TEREZINHA MULLER
Contratada

Contrato de Prestação de Serviço N.º 081/2011

CONTRATO DE PRESTAÇÃO DE SERVIÇO N.º 081/2011

Contrato de Prestação de Serviço que entre si celebram o PREFEITURA MUNICIPAL DE SÃO PEDRO DE ALCÂNTARA, Estado de Santa Catarina, com sede na Praça Leopoldo Francisco Kretzer, 01, Centro, inscrito no CNPJ/MF sob o N.º 01.613.101/0001-09, neste ato representado por seu Prefeito Municipal e.e., Sr. ALMIR MIRINHO DA SILVA, doravante denominado simplesmente PREFEITURA, e de outro lado NENEM SOM, inscrito no CNPJ sob nº. 10.730.145/0001-00, com sede a Rua Caveiras, s/n, Biguaçu/SC, neste ato representado pelo Senhor Ademir Bosquetti Mateus, doravante denominado CONTRATADO, mediante sujeição mútua às cláusulas e condições a seguir estabelecidas:

CLÁUSULA PRIMEIRA - OBJETO DO CONTRATO:

1.1. Este contrato tem como objeto a locação de equipamentos de som para o 6º Campeonato Intermunicipal de Voleibol Adulto, a ser realizado no Ginásio de Esportes em Boa Parada - São Pedro de Alcântara, dia 16 de julho de 2011.

CLÁUSULA SEGUNDA - DO PAGAMENTO:

2.1. A PREFEITURA pagará ao CONTRATADO pela prestação de serviço definido no objeto do contrato, o valor de R\$ 350,00 (trezentos e cinquenta reais).

CLÁUSULA TERCEIRA - DO REAJUSTAMENTO:

3.1. O preço contratado não será reajustado.

CLÁUSULA QUARTA - DA VIGÊNCIA E DA RESCISÃO:

4.1. O prazo de vigência deste contrato será de apenas um dia, ou seja, 16/07/2011.

4.2. Este contrato poderá ser rescindido pelas partes a qualquer momento, desde que não sejam observadas as exigências acima citadas.

4.2.1. Também poderá ocorrer a rescisão contratual, por iniciativa da PREFEITURA, por conveniência pública, nos termos definidos na Lei n.º 8.666/1993.

CLÁUSULA QUINTA - DOS RECURSOS:

5.1. As despesas decorrentes deste contrato correrão por conta do Orçamento Fiscal Vigente.

CLÁUSULA SEXTA - DAS DISPOSIÇÕES FINAIS:

6.1. As partes elegem o foro da Comarca de São José/SC para dirimir quaisquer questões atinentes a este contrato, com renúncia expressa a qualquer outro por mais privilegiado que seja.

6.2. Aplicam-se à execução deste contrato e aos casos omissos, as normas da Lei nº 8.666/93, os preceitos de direito público, os princípios da teoria geral dos contratos e as disposições de direito privado.

Assim, acordadas e ajustadas PREFEITURA e CONTRATADO assinam este instrumento em 02 (duas) vias de igual teor e forma.

São Pedro de Alcântara/SC, 15 de julho de 2011

ALMIR MIRINHO DA SILVA

Prefeito Municipal e.e.

NENEM SOM

Contratado

Decreto Nº76/2011

DECRETO Nº76/2011

Abre Crédito Suplementar por conta do Superávit Financeiro no Orçamento Fiscal Vigente do Fundo Municipal Saúde de São Pedro de Alcântara.

ALMIR MIRINHO DA SILVA, Prefeito Municipal em Exercício de São Pedro de Alcântara, Estado de Santa Catarina, no uso de suas atribuições legal e de conformidade com a autorização que lhe confere a o art. 6º da Lei nº603/2010.

DECRETA:

Art. 1º - Fica o Chefe do Poder Executivo Municipal, autorizado a abrir Crédito Suplementar no Orçamento Fiscal Vigente do Fundo Municipal de Saúde de São Pedro de Alcântara no valor de R\$5.000,00 (cinco mil reais) por conta do Superávit Financeiro na dotação abaixo identificada:

11 - FUNDO MUNICIPAL DE SAÚDE

11.01.10.301.12-2.052 - Func. e Manut. da Coord. da Saúde - Vigilância em Saúde R\$ 5.000,00

3.3.90.00.00.00.00.0.3.147- Aplicações Diretas
R\$ 5.000,00

Art. 2º - Este decreto entrará em vigor na data de sua publicação.

Art. 3º - Revogam-se as disposições em contrário

São Pedro de Alcântara, 19 de julho de 2011.

ALMIR MIRINHO DA SILVA

Prefeito Municipal e.e.

Portaria n.º 265/2011

PORTARIA n.º 265/2011

Concede Férias ao servidor WALDIR JULIO DE MELO.

ALMIR MIRINHO DA SILVA, Prefeito Municipal de São Pedro de Alcântara e.e, no uso de suas atribuições legais, e de conformidade com o disposto no Art. 91, da Lei Complementar 005/97,

RESOLVE:

Art. 1.º- Conceder ao servidor WALDIR JULIO DE MELO, ocupante do cargo de Operador de Máquina III, férias por 30 dias que gozará a partir de 18/07/2011 a 16/08/2011, referente ao período aquisitivo de 2010/2011.

Art. 2.º- Esta portaria entrará em vigor na data de sua publicação.

Art. 3.º- Registra-se, publique-se e cumpra-se.

São Pedro de Alcântara/SC, 18 de julho de 2011.

ALMIR MIRINHO DA SILVA

Prefeito Municipal e.e.

Registrado e Publicado em ____/____/2011.

Schroeder

PREFEITURA

Extrato do Contrato Nº. 117/2011-PMS

ESTADO DE SANTA CATARINA

PREFEITURA MUNICIPAL DE SCHROEDER

Rua Marechal Castelo Branco, 3201

Caixa Postal 01 - Fone/fax: (0 xx 47) 3374-1191

89275-000 - SCHROEDER - SC

e-mail: licitacao@schroeder.sc.gov.br - site: <http://www.schroeder.sc.gov.br>

Extrato do Contrato nº. 117/2011-PMS

Processo de licitação nº. 90/2011 - PMS - Modalidade Carta Convite nº. 05/2011 - PMS

Contratante: MUNICÍPIO DE SCHROEDER, inscrito no CNPJ sob o nº. 83.102.491/0001-09, com paço municipal na Rua Marechal Castelo Branco, nº. 3201, no Município de Schroeder/SC.

Contratada: AJ AUTOMAÇÃO E MANUTENÇÃO LTDA, inscrita no CNPJ sob o nº. 04.737.354/0001-74, estabelecida a Rua Marechal Achilles Galotti, nº 251, Bairro Vila Nova, na cidade de Blumenau, Estado de Santa Catarina, CEP: 89.035-130.

Objeto: Contratação de contratação de empresa especializada para serviços para a implantação da nova captação de Água, próximo a Estação de Tratamento de Água, da Secretaria de Saneamento

e Gestão Ambiental da Prefeitura de Schroeder (SC), conforme consta na proposta vencedora que faz parte integrante deste Contrato, como se transcrito fosse, sendo:

| ITEM | DESCRIÇÕES | UNID. | QTDE. | VALOR R\$ UNITÁRIO | VALOR R\$ TOTAL |
|-----------------|--|-------|-------|--------------------|-----------------|
| 01 | Serviços para a implantação da nova captação de água no rio Bracinho, próximo a Estação de Tratamento de Água, incluindo: corte, solda, montagem e pintura de tubos e conexões de ferro galvanizadas, montagem de agitadores mecânicos, dosadores de produtos químicos, conjunto moto-bombas com capacidade de até 160mm por segundo, medidores eletromagnéticos e manutenção mecânica, hidráulica em geral. | HORAS | 230 | 33,79 | 7.771,70 |
| VALOR TOTAL R\$ | | | | | 7.771,70 |

Data da Assinatura: 19/07/2011 - Vigência: 31/12/2011

Valor do contrato: R\$ 7.771.70 (sete mil setecentos e setenta e um reais e setenta centavos).

FELIPE VOIGT
Prefeito Municipal

Notificação multa, rescisão e declaração de inidoneidade referente ao Contrato Nº. 32/2011 - FMS

ESTADO DE SANTA CATARINA
PREFEITURA MUNICIPAL DE SCHROEDER
Rua Marechal Castelo Branco, 3201
Caixa Postal 01 - Fone/fax: (0 xx 47) 3374-1191
89275-000 - SCHROEDER - SC
e - mail: compras@schroeder.sc.gov.br - site: <http://www.schroeder.sc.gov.br>

N O T I F I C A Ç Ã O

A
Sr. Sander Santos Piffer
SUPRIMÓVEIS LTDA
CNPJ: 04.563.256/0001-68
(48) 3263-2912

Cumprimentando-o inicialmente, venho por meio deste, notificar a empresa SUPRIMÓVEIS LTDA, pelo não cumprimento da LEI FEDERAL n.º 8.666/93, Art. 87, do contrato nº. 32/2011 - FMS - DO PRAZO DE ENTREGA E DO LOCAL, tendo em vista que o pedido de compra nº. 13847 ainda esta em aberto, sendo que o prazo para entrega dos materiais permanentes era de 05 dias consecutivos após envio da ordem de compra, que foi enviada no dia 14 de junho de 2011.

Pela inexecução dos termos contratuais, a multa lançada será a prevista na cláusula sétima, parágrafo terceiro do contrato n.º 32/2011 - FMS:

Parágrafo terceiro - Pela inexecução total ou parcial do contrato, a Administração poderá garantir defesa prévia, aplicar à Contratada as sanções previstas nos incisos I, III e IV do artigo 87 da Lei Federal que rege este instrumento e multa de 20% (vinte por cento) sobre o valor total contratado.

A penalidade lançada será prevista na cláusula sétima, parágrafo sexto do contrato 32/2011 - FMS, qual seja, a declaração de inidoneidade da empresa:

Parágrafo sexto - Nos termos do artigo 7º da Lei 10.520, de 17 de julho de 2002, se a licitante, convocada dentro do prazo de validade da sua proposta, não celebrar o contrato, deixar de entregar ou apresentar documentação falsa exigida para o certame, ensejar o retardamento da execução de seu objeto, não mantiver a proposta, falhar ou fraudar na execução do Contrato, comportar-se de modo inidôneo ou cometer fraude fiscal, ficará impedido de licitar e contratar com a União, Estados, Distrito Federal ou Municípios. Será descredenciado nos sistemas de cadastramento de fornecedores, sem prejuízo das multas previstas neste contrato e das demais cominações legais.

Não obstante, o contrato, após tais procedimentos, será rescindido, conforme previsto no art. 7º da Lei n.º 10.520/02.

Concede-se prazo de 10 dias para defesa prévia, a contar do dia imediatamente posterior à efetiva entrega desta notificação, que será publicada no Diário Oficial dos Municípios de Santa Catarina.

Atenciosamente,

Schroeder, 20 de Julho de 2011.
ORLANDO TECILLA
Diretor de Recursos Materiais

Termo Aditivo Nº. A33/2011 - PMS

TERMO ADITIVO Nº. A33/2011 - PMS
1º TERMO ADITIVO AO CONTRATO ADMINISTRATIVO Nº. 63/2011 - PMS

CONTRATANTE: MUNICÍPIO DE SCHROEDER, pessoa jurídica de direito público, inscrita no CNPJ sob o nº. 83.102.491/0001-09, com paço municipal na Rua Marechal Castelo Branco, nº. 3.201, bairro centro, cidade de Schroeder (SC), neste ato representado pelo Ilmo. Prefeito Municipal, o Senhor Felipe Voigt.

CONTRATADA: PAVIPLAN PAVIMENTAÇÃO LTDA, inscrita no CNPJ sob o nº. 03.620.927/0001-12, estabelecida a rua Anélio Nicocelli, nº. 1720, Bairro Figueirinha, na cidade de Guaramirim, Estado de Santa Catarina, CEP: 89270-000, doravante denominada simplesmente de CONTRATADA, neste ato representado pelo Senhor Mauricio Vogelsanger, inscrito no CPF sob o nº. 638.924.309-00, e portador da carteira de Identidade nº. 2/R-2.191.067 SSP-SC.

Considerando o Contrato Administrativo nº. 63/2011-PMS, celebrado em 04 de Abril de 2011, proveniente do Processo de licitação nº. 34/2011-PMS, Modalidade Tomada de Preço nº. 04/2011-PMS, para contratação de empresa especializada para execução (com fornecimento de mão de obra, materiais e equipamentos necessários) de Pavimentação Asfáltica da Rua Florianópolis, perfazendo a área total de 5.522,70m², localizada no Município de Schroeder/SC, de acordo com projetos, memoriais descritivos, planilhas de quantitativos e demais anexos que fazem parte integrante deste instrumento convocatório e conforme Contrato de repasse nº. 330.094-00/2010, com o Ministério das Cidades, regido pela Lei Federal nº. 8.666, de 21 de junho de 1.993, e mediante cláusulas e condições a enunciadas e conforme proposta apresentada.

Considerando o disposto no Artigo 57,§ 1º, I da Lei Federal nº. 8.666/93, conforme parecer da Procuradoria Municipal.

Considerando a solicitação feita pela Secretaria de Obras e Serviços Urbanos, frente à prorrogação para conclusão dos serviços em 60 (sessenta) dias consecutivos, devido a necessidade de rever

o nivelamento do eixo da rua em relação aos lindeiros, e ainda, derivando desde a necessidade um novo estudo das camadas de base e sub-base.

Considerando que a referida solicitação passou pela fiscalização do Engenheiro Civil, o Senhor Adilson Gerniack, CREA-SC 027.947-3, da Administração Pública e aprovação do mesmo, conforme anexo a este processo.

Considerando a aprovação do aditivo pela autoridade competente, qual seja, o Prefeito Municipal de Schroeder, em comum acordo entra as parte, CONTRATADA e CONTRATANTE, resolve-se:

Cláusula 1ª - Fica alterada a Cláusula Segunda (do prazo de entrega e do local) no item 2.1 e Cláusula Décima (das obrigações da empresa vencedora) no item 10.1.3 do contrato nº 63/2011-PMS, prorrogando-se o prazo para realização da obra em 150 (cento e cinquenta) dias consecutivos para conclusão da obra.

Cláusula 2ª - Ficam ratificadas as demais cláusulas do contrato nº 63/2011-PMS, desde que não contrariem o que ficou convencionado no presente Termo Aditivo.

E por estarem de acordo com o presente instrumento de Termo Aditivo, firmam o presente em 02 (duas) vias de igual teor e forma, para único efeito, com as testemunhas abaixo para que produza os jurídicos e legais efeitos, comprometendo-se as partes a cumprir o presente contrato por si e seus sucessores, em juízo ou fora dele.

Schroeder/SC, 19 de julho de 2011.

Contratada:
PAVIPLAN PAVIMENTAÇÃO LTDA
MAURICIO VOGELSANGER
CPF sob o no 638.924.309-00

Contratante:
PREFEITURA MUNICIPAL DE SCHROEDER
FELIPE VOIGT
Prefeito Municipal

TESTEMUNHAS:

1ª _____
Nome: Orlando Tecilla
CPF nº. 311.753.079-34
2ª _____
Nome: Marilene Busch
CPF nº. 037.813.699-27

Aviso de Licitação Deserta e Repetição Carta Convite Nº. 03/2010-FIA

ESTADO DE SANTA CATARINA
PREFEITURA MUNICIPAL DE SCHROEDER
Rua Marechal Castelo Branco, 3201, CEP: 89275-000 - SCHROEDER - SC
Caixa Postal 01 - Fone/fax: (0 xx 47) 3374-1191
e - mail: licitacao@schroeder.sc.gov.br - site: <http://www.schroeder.sc.gov.br>
AVISO DE LICITAÇÃO DESERTA E REPETIÇÃO CARTA CONVITE Nº. 03/2010-FIA
PROCESSO Nº. 03/2010-FIA
TIPO: MENOR PREÇO GLOBAL

O Prefeito Municipal no uso de suas atribuições torna público, para conhecimento dos interessados através da Comissão de Licitações, informa que a Sessão Pública para recebimento e abertura dos envelopes e abertura da licitação, realizada em 18 de julho de

2011, na Prefeitura Municipal de Schroeder (SC), Setor de Licitações, localizado no piso térreo da Nova Sede da Prefeitura Municipal, localizado na Rua Marechal Castelo Branco nº. 3201, Centro, Schroeder/SC, credenciamento e entrega dos envelopes até: às 14h e Abertura do processo: às 14h15min, para contratação de prestação de serviço de profissional Psicopedagogo para atender crianças e adolescentes em situações de violação de direitos em decorrência de maus tratos, negligência e discriminações, para suprir as necessidades da Secretaria de Saúde e Assistência Social da Prefeitura de Schroeder/SC, foi declarada DESERTA, uma vez que não acudiram interessados à presente licitação.

O Prefeito Municipal comunica aos interessados que a nova Sessão de Abertura da Carta Convite nº. 03/2011-FIA, realizar-se-á em 27 de julho de 2011, na Prefeitura Municipal de Schroeder (SC), Setor de Licitações, localizado no piso térreo da Nova Sede da Prefeitura Municipal, localizado na Rua Marechal Castelo Branco, nº. 3201, Centro, Schroeder/SC, credenciamento e entrega dos envelopes até: às 14h e Abertura do processo: às 14h15min.

A íntegra do Edital, bem como mais informações poderão ser obtidas no site da Prefeitura Municipal (www.schroeder.sc.gov.br) ou junto ao setor de licitações de segunda a sexta - feira das 07h30min às 12h e das 13h30min às 17h. Fone/fax (0xx47)3374-1191 ou pelo e-mail: licitacao@schroeder.sc.gov.br.

Schroeder, 20 de julho de 2011.

FELIPE VOIGT
Prefeito Municipal

Aviso de Pregão Presencial No 08/2011 - FMS

ESTADO DE SANTA CATARINA
PREFEITURA MUNICIPAL DE SCHROEDER
Rua Marechal Castelo Branco, 3201.
Caixa Postal 01 - Fone/fax: (0 xx 47) 3374-1191
89275-000 - SCHROEDER/ SC
e-mail: licitacao@schroeder.sc.gov.br - site: <http://www.schroeder.sc.gov.br>
AVISO DE PREGÃO PRESENCIAL No 08/2011 - FMS
PROCESSO Nº. 17/2011-FMS
TIPO: MENOR PREÇO POR ITEM

OBJETO: aquisição de material ambulatorial permanente para a Secretaria de Saúde e Assistência Social da Prefeitura Municipal de Schroeder/SC.

Recebimento dos Envelopes e Credenciamento até: 03 de agosto de 2011 às 08h45min.
Abertura do processo: 03 de agosto de 2011 às 09h.

Local: Setor de Licitações da Prefeitura de Schroeder/SC.

A íntegra do Edital, bem como mais informações poderão ser obtidas no Site da Prefeitura Municipal (www.schroeder.sc.gov.br) ou junto ao setor de licitações de segunda a sexta - feira das 07h30min às 12h e das 13h30min às 17h.
Fone/fax (0xx47)3374-1191 ou pelo e-mail: licitacao@schroeder.sc.gov.br

Schroeder, 20 de julho de 2011.
FELIPE VOIGT
Prefeito Municipal

Aviso de Pregão Presencial No 41/2011 - PMS

ESTADO DE SANTA CATARINA
PREFEITURA MUNICIPAL DE SCHROEDER
Rua Marechal Castelo Branco, 3201.
Caixa Postal 01 - Fone/fax: (0 xx 47) 3374-1191
89275-000 - SCHROEDER/ SC

e-mail:licitacao@schroeder.sc.gov.br - site: <http://www.schroeder.sc.gov.br>

AVISO DE PREGÃO PRESENCIAL No 41/2011 - PMS
PROCESSO Nº. 94/2011-PMS
TIPO: MENOR PREÇO POR ITEM

OBJETO: aquisição de tubos de concreto prensado para suprir as necessidades da Secretaria de Saneamento e Gestão Ambiental da Prefeitura de Schroeder/SC.

Recebimento dos Envelopes e Credenciamento até: 02 de agosto de 2011 às 08h45min.
Abertura do Processo: 02 de agosto de 2011 às 09h.

Local: Setor de Licitações da Prefeitura de Schroeder/SC.

A íntegra do Edital, bem como mais informações poderão ser obtidas no Site da Prefeitura Municipal (www.schroeder.sc.gov.br) ou junto ao setor de licitações de segunda a sexta - feira das 07h30min às 12h e das 13h30min às 17h.
Fone/fax (0xx47)3374-1191 ou pelo e-mail: licitacao@schroeder.sc.gov.br

Schroeder, 20 de julho de 2011.
FELIPE VOIGT
Prefeito Municipal

Convocação Concurso Público nº. 001/2009-GAB/PMS - Paula Elena Rosa Voelz
Convocação Concurso Público nº. 001/2009-GAB/PMS

FELIPE VOIGT, Prefeito Municipal de Schroeder, no uso de suas atribuições legais, vem por meio deste CONVOCAR a Sra. PAULA ELENA ROSA VOELZ, inscrita no CPF sob nº. 036.766.389-99, aprovada em 11º lugar no Concurso Público nº. 001/2009-GAB/PMS, para o cargo de AUXILIAR DE EXPEDIENTE, para assumir o respectivo cargo.

A convocada deve comparecer a Prefeitura Municipal de Schroeder, no Setor de Recursos Humanos (47 3374-1191), até o dia 18 de agosto de 2011, na Rua Marechal Castelo Branco, 3201, Centro, Schroeder, a fim de comunicar o interesse ou a desistência da vaga ofertada, sob pena de perder a referida vaga, conforme prevê o item 13.2.1.

Schroeder (SC), 19 de julho de 2011.
FELIPE VOIGT
Prefeito Municipal

HARILDO KONELL
Secretário de Educação, Cultura, Esporte e Lazer

Convocação Concurso Público nº. 001/2010-GAB/PMS - Enilda Cristiane Lopes Diogo
Convocação Concurso Público nº. 001/2010-GAB/PMS

FELIPE VOIGT, Prefeito Municipal de Schroeder, no uso de suas atribuições legais, vem por meio deste CONVOCAR a Sra. ENILDA CRISTIANE LOPES DIOGO, inscrita no CPF sob nº. 706.920.500-78, aprovada em 16º lugar no Concurso Público nº. 001/2010-GAB/PMS, para o cargo de PROFESSORA A - EDUCAÇÃO INFANTIL - 40 H/S, para assumir o respectivo cargo.

A convocada deve comparecer a Prefeitura Municipal de Schroeder, no Setor de Recursos Humanos (47 3374-1191), até o dia 18 de agosto de 2011, na Rua Marechal Castelo Branco, 3201, Centro, Schroeder, a fim de comunicar o interesse ou a desistência

da vaga ofertada, sob pena de perder a referida vaga, conforme prevê o item 12.2.1.

Schroeder (SC), 19 de julho de 2011.
FELIPE VOIGT
Prefeito Municipal

HARILDO KONELL
Secretário de Educação, Cultura, Esporte e Lazer

Convocação Concurso Público nº. 001/2010-GAB/PMS - Noemi Silvana Riedel Vargas
Convocação Concurso Público nº. 001/2010-GAB/PMS

FELIPE VOIGT, Prefeito Municipal de Schroeder, no uso de suas atribuições legais, vem por meio deste CONVOCAR a Sra. NOEMI SILVANA RIEDEL VARGAS, inscrita no CPF sob nº. 073.627.369-75, aprovada em 15º lugar no Concurso Público nº. 001/2010-GAB/PMS, para o cargo de PROFESSORA A - EDUCAÇÃO INFANTIL - 40 H/S, para assumir o respectivo cargo.

A convocada deve comparecer a Prefeitura Municipal de Schroeder, no Setor de Recursos Humanos (47 3374-1191), até o dia 18 de agosto de 2011, na Rua Marechal Castelo Branco, 3201, Centro, Schroeder, a fim de comunicar o interesse ou a desistência da vaga ofertada, sob pena de perder a referida vaga, conforme prevê o item 12.2.1.

Schroeder (SC), 19 de julho de 2011.
FELIPE VOIGT
Prefeito Municipal

HARILDO KONELL
Secretário de Educação, Cultura, Esporte e Lazer

Timbó

PREFEITURA

Aviso PP 22_2011 Aquisição de Autoclave
ESTADO DE SANTA CATARINA - MUNICÍPIO DE TIMBÓ
AVISO DE PREGÃO Nº 000022/2011 - FMS

OBJETO: AQUISIÇÃO DE AUTOCLAVE DESTINADA À ATENÇÃO BÁSICA - FMS. ENTREGA DOS ENVELOPES: contendo os documentos de Habilitação e a Proposta de Preços até as 09h00min do dia 05 de agosto de 2011. ABERTURA: dia 05/08/2011 as 09h15min. Os interessados poderão obter a íntegra do edital diariamente no horário de expediente do Setor de Licitações sito à Av. Getúlio Vargas, 700, Centro - Timbó/SC, ou no site: www.timbo.sc.gov.br/prefeitura/licitacoes

Timbo (SC), 18/07/2011.
LAÉRCIO SCHUSTER JUNIOR
Prefeito de Timbó

Extrato da Ata de Registro de Preço 05-2011Funtran
EXTRATO DA ATA DE REGISTRO DE PREÇO
2011/Pregão

Órgão Gestor:FUNDO MUNICIPAL DE TRÂNSITO
Objeto: SERVIÇOS DE GUINCHO E MUNK
Empresa fornecedora: RENATO SCHUMANN EPP

Valor Total Estimado: R\$ 18.000,00

Modalidade: Pregão Presencial

Validade da Ata: 12 meses

Órgãos Participantes: FUNDO MUNICIPAL DE TRÂNSITO

A íntegra da Ata de Registro estará disponível no setor de Licitações.

Timbó, 18 de julho de 2011.

LAERCIO SCHUSTER JUNIOR

Prefeito de Timbó

Portaria Nº SEMFA-C1234 de 20 de Junho de 2011

PORTARIA Nº SEMFA-C1234 de 20 de Junho de 2011

Concede Auxílio Escolar a servidora da Secretaria Municipal de Educação, referente ao 2º semestre de 2011.

O SECRETÁRIO MUNICIPAL DA FAZENDA E ADMINISTRAÇÃO, no uso das atribuições que lhe são conferidas pela Lei Complementar nº 196, de 29 de Dezembro de 2.000, e Decreto nº 1478, de 02 de Janeiro de 2009, RESOLVE:

Art.1º Conceder Auxílio Escolar Com base no artigo 66, § 2º, inciso I, da Lei Complementar nº 01, de 22/10/93, alterada pelas Leis Complementares nº 110, de 16/04/97, e nº 139, de 02/07/98, regulamentado pelos Decretos nº 89, de 11/08/98, e nº 02, de 25/01/99,

- a servidora da Secretaria Municipal de Educação, referente ao Segundo Semestre de 2011 - matrícula e mensalidades, conforme demonstrativo abaixo:

| Nome | Curso/Semestre | % de Auxílio | Processo |
|-------------------------|--|--------------|-----------|
| Dayse Fabiana Borchardt | Pedagogia - 2º semestre - UNIASSELVI - EAD | 80% | RH11-0024 |

Art. 2º Esta Portaria entra em vigor na data de sua assinatura, condicionada sua validade à publicação no DOM/SC, nos termos do Parágrafo Único do art.3º, do Decreto nº 2128, de 28 de outubro de 2010.

Município de Timbó, em 20 de Junho de 2011; 141º ano de Fundação; 77º ano de Emancipação Política.

MARIA ANGÉLICA FAGGIANI

Secretário Municipal da Fazenda e Administração

Portaria Nº SEMFA-C1260 de 20 de Junho de 2011

PORTARIA Nº SEMFA-C1260 de 20 de Junho de 2011

Concede Auxílio Escolar aos servidores da Secretaria Municipal de Educação, referente ao 2º semestre de 2011.

O SECRETÁRIO MUNICIPAL DA FAZENDA E ADMINISTRAÇÃO, no uso das atribuições que lhe são conferidas pela Lei Complementar nº 196, de 29 de Dezembro de 2.000, e Decreto nº 1478, de 02 de Janeiro de 2009, RESOLVE:

Art.1º Conceder Auxílio Escolar Com base no artigo 66, § 2º, inciso I, da Lei Complementar nº 01, de 22/10/93, alterada pelas Leis Complementares nº 110, de 16/04/97, e nº 139, de 02/07/98, regulamentado pelos Decretos nº 89, de 11/08/98, e nº 02, de 25/01/99,

- aos servidores da Secretaria Municipal de Educação, referente ao Segundo Semestre de 2011 - matrícula e mensalidades, conforme demonstrativo abaixo:

| Nome | Curso/Semestre | % de Auxílio | Processo |
|---------------------------------|---|--------------|-----------|
| Arlete Kruger | Pedagogia - 2º semestre - UNIASSELVI - EAD | 40% | RH11-0038 |
| Bernadete Ramos Gonzaga Roepke | Pedagogia - 4º semestre - UNIASSELVI - EAD | 40% | RH10-0027 |
| Cacilde Vieira | Serviço Social - 5º semestre - UNIASSELVI - EAD | 40% | RH09-0151 |
| Cleusa Bet | Artes Visuais - 4º semestre - UNIASSELVI - EAD | 40% | RH10-0110 |
| Cleusa Helmann | Pedagogia - 6º semestre - UNIASSELVI - EAD | 80% | RH11-0023 |
| Débora Mariane Peyerl Florêncio | Pedagogia - 5º semestre - UNIASSELVI - EAD | 80% | RH09-0179 |
| Patrícia Raquel Bertram | Pedagogia - 5º semestre - UNIASSELVI - EAD | 80% | RH11-0025 |
| Renilda Batista Wenceslau | Pedagogia - 1º semestre - UNIASSELVI - EAD | 40% | RH11-0265 |
| Sulinha Baumler Colombo | Pedagogia - 3º semestre - UNIASSELVI - EAD | 80% | RH10-0111 |
| Tereza Cristina Longo Lenzi | Pedagogia - 5º semestre - UNIASSELVI - EAD | 80% | RH09-0161 |
| Zenaide Voltolini Leitzke | Pedagogia - 5º semestre - UNIASSELVI - EAD | 40% | RH09-0180 |

Art. 2º Esta Portaria entra em vigor na data de sua assinatura, condicionada sua validade à publicação no DOM/SC, nos termos do Parágrafo Único do art.3º, do Decreto nº 2128, de 28 de outubro de 2010.

Município de Timbó, em 20 de Junho de 2011; 141º ano de Fundação; 77º ano de Emancipação Política.

MARIA ANGÉLICA FAGGIANI

Secretário Municipal da Fazenda e Administração

Portaria Nº SEMFA-C1261 de 20 de Junho de 2011

PORTARIA Nº SEMFA-C1261 de 20 de Junho de 2011

Concede Auxílio Escolar a servidora da Secretaria Municipal de Educação, referente ao 2º semestre de 2011.

O SECRETÁRIO MUNICIPAL DA FAZENDA E ADMINISTRAÇÃO, no uso das atribuições que lhe são conferidas pela Lei Complementar nº 196, de 29 de Dezembro de 2.000, e Decreto nº 1478, de 02 de Janeiro de 2009, RESOLVE:

- Com base no artigo 66, § 2º, inciso I, da Lei Complementar nº 01, de 22/10/93, alterada pelas Leis Complementares nº 110, de 16/04/97, e nº 139, de 02/07/98, regulamentado pelos Decretos nº 89, de 11/08/98, e nº 02, de 25/01/99,

Art. 1º Conceder Auxílio Escolar a servidora da Secretaria Municipal de Educação, referente ao Segundo semestre de 2011 - matrícula e mensalidades, conforme demonstrativo abaixo:

| Nome | Curso/Semestre | % de Auxílio | Processo |
|-----------------|-----------------------------|--------------|-----------|
| Patricia Macedo | Letras - 2º semestre - FURB | 50% | RH11-0033 |

Art. 2º Esta Portaria entra em vigor na data de sua assinatura, condicionada sua validade à publicação no DOM/SC, nos termos do Parágrafo Único do art.3º, do Decreto nº 2128, de 28 de outubro de 2010.

Município de Timbó, em 20 de junho de 2011; 141º ano de Fundação; 77º ano de Emancipação Política.

MARIA ANGÉLICA FAGGIANI

Secretário Municipal da Fazenda e Administração

Portaria Nº SEMFA-C1262 de 20 de junho de 2011

PORTARIA Nº SEMFA-C1262 de 20 de junho de 2011

Concede Auxílio Escolar a servidora da Procuradoria Geral do Município, referente ao 2º semestre de 2011.

O SECRETÁRIO MUNICIPAL DA FAZENDA E ADMINISTRAÇÃO, no uso das atribuições que lhe são conferidas pela Lei Complementar nº 196, de 29 de Dezembro de 2.000, e Decreto nº 1478, de 02 de Janeiro de 2009, RESOLVE:

- Com base no artigo 66, § 2º, inciso I, da Lei Complementar nº 01, de 22/10/93, alterada pelas Leis Complementares nº 110, de 16/04/97, e nº 139, de 02/07/98, regulamentado pelos Decretos nº 89, de 11/08/98, e nº 02, de 25/01/99,

Art. 1º Conceder Auxílio Escolar a servidora da Procuradoria Geral do Município, referente ao Segundo semestre de 2011 - matrícula e mensalidades, conforme demonstrativo abaixo:

| Nome | Curso/Semestre | % de Auxílio | Processo |
|------------------|------------------------------------|--------------|-----------|
| Bruna de Andrade | Direito - 4º semestre - UNIASSELVI | 80% | RH10-0025 |

Art. 2º Esta Portaria entra em vigor na data de sua assinatura, condicionada sua validade à publicação no DOM/SC, nos termos do Parágrafo Único do art.3º, do Decreto nº 2128, de 28 de outubro de 2010.

Município de Timbó, em 20 de junho de 2011; 141º ano de Fundação; 77º ano de Emancipação Política.

MARIA ANGÉLICA FAGGIANI

Secretário Municipal da Fazenda e Administração

Portaria Nº SEMFA-C1263 de 20 de Junho de 2011

PORTARIA Nº SEMFA-C1263 de 20 de Junho de 2011

Concede Auxílio Escolar ao servidor da Secretaria Municipal de Trânsito, referente ao 2º semestre de 2011.

O SECRETÁRIO MUNICIPAL DA FAZENDA E ADMINISTRAÇÃO, no uso das atribuições que lhe são conferidas pela Lei Complementar nº 196, de 29 de Dezembro de 2.000, e Decreto nº 1478, de 02 de Janeiro de 2009, RESOLVE:

- Com base no artigo 66, § 2º, inciso I, da Lei Complementar nº 01, de 22/10/93, alterada pelas Leis Complementares nº 110, de 16/04/97, e nº 139, de 02/07/98, regulamentado pelos Decretos nº 89, de 11/08/98, e nº 02, de 25/01/99,

- Art.1º Conceder Auxílio Escolar aos servidores da Secretaria Municipal de Planejamento, Trânsito e Meio Ambiente, referente ao segundo semestre de 2011 - matrícula e mensalidades, conforme demonstrativo abaixo:

| Nome | Curso/Semestre | % de Auxílio | Processo |
|--------------------------------|--|--------------|-----------|
| Chantelli Thayna Ritter Izeppi | Adm. Recursos Humanos - 3º semestre - UNIASSELVI | 80% | RH10-0094 |
| Oswaldo Roberto Brodwolf | Direito - 10º semestre - UNIASSELVI | 60% | RH06-0391 |

Art. 2º Esta Portaria entra em vigor na data de sua assinatura, condicionada sua validade à publicação no DOM/SC, nos termos do Parágrafo Único do art.3º, do Decreto nº 2128, de 28 de

outubro de 2010.

Município de Timbó, em 20 de Junho de 2011; 141º ano de Fundação; 77º ano de Emancipação Política.

MARIA ANGÉLICA FAGGIANI

Secretário Municipal da Fazenda e Administração

Portaria No SEMFA-C1228, de 20 de Junho de 2.011

PORTARIA No SEMFA-C1228, de 20 de Junho de 2.011

Concede Promoção por Qualificação para servidora da Secretaria Municipal de Educação.

O SECRETÁRIO MUNICIPAL DE ADMINISTRAÇÃO E FINANÇAS, no uso das atribuições que lhe são conferidas pela Lei Complementar nº 196, de 29 de Dezembro de 2.000, e Decreto nº 1478, de 02 de Janeiro de 2.009, e com fundamento nos artigos 20 à 25 da Lei Complementar no 137, de 02/07/98, RESOLVE:

Art.1º CONCEDER PROMOÇÃO POR NOVA TITULAÇÃO OU QUALIFICAÇÃO, a Servidora ocupante de cargo efetivo, lotada na Secretaria Municipal de Educação, conforme demonstrativo abaixo:

| NOME | REFERÊNCIA SALARIAL ANTERIOR | REFERÊNCIA SALARIAL PROMOÇÃO | A CONTAR DE | PROCESSO Nº |
|--------------------------|------------------------------|------------------------------|-------------|-------------|
| Leocádia Raquel Tamanini | GA-73 | GA-74 | 30/05/2011 | RH09-0086 |

Art. 2º Esta Portaria entra em vigor na data de sua assinatura, condicionada sua validade à publicação no DOM/SC, nos termos do Parágrafo Único do art.3º, do Decreto nº 2128, de 28 de outubro de 2010.

Município de Timbó, em 20 de Junho de 2.011; 141º ano de Fundação; 77º ano de Emancipação Política.

MARIA ANGÉLICA FAGGIANI

Secretária da Fazenda e Administração

Portaria No SEMFA-C1229, de 20 de Junho de 2.011

PORTARIA No SEMFA-C1229, de 20 de Junho de 2.011

Concede Promoção por Qualificação para servidoras da Secretaria Municipal de Educação.

O SECRETÁRIO MUNICIPAL DE ADMINISTRAÇÃO E FINANÇAS, no uso das atribuições que lhe são conferidas pela Lei Complementar nº 196, de 29 de Dezembro de 2.000, e Decreto nº 1478, de 02 de Janeiro de 2.009, e com fundamento nos artigos 20 à 25 da Lei Complementar no 137, de 02/07/98, RESOLVE:

Art.1º CONCEDER PROMOÇÃO POR NOVA TITULAÇÃO OU QUALIFICAÇÃO, as Servidoras ocupantes de cargos efetivos, lotadas na Secretaria Municipal de Educação, conforme demonstrativo abaixo:

| NOME | REFERÊNCIA SALARIAL ANTERIOR | REFERÊNCIA SALARIAL PROMOÇÃO | A CONTAR DE | PROCESSO Nº |
|-------------------------------|------------------------------|------------------------------|-------------|-------------|
| Anita Slomp Osti | SG-21 | SG-22 | 18/05/2011 | RH02-613 |
| Cacilde Vieira | SG-19 | SG-20 | 19/05/2011 | RH04-0256 |
| Maria do Carmo Pinho de Borba | SG-10 | SG-11 | 10/05/2011 | RH09-0216 |

| | | | | |
|----------------------|-------|-------|------------|-----------|
| Noeli Henkels | SG-10 | SG-11 | 24/05/2011 | RH09-0097 |
| Zenira Peters Perini | SG-20 | SG-21 | 13/05/2011 | RH05-0311 |

Art. 2º Esta Portaria entra em vigor na data de sua assinatura, condicionada sua validade à publicação no DOM/SC, nos termos do Parágrafo Único do art.3º, do Decreto nº 2128, de 28 de outubro de 2010.

Município de Timbó, em 20 de Junho de 2.011; 141o ano de Fundação; 77o ano de Emancipação Política.
MARIA ANGÉLICA FAGGIANI
Secretária da Fazenda e Administração

Portaria No SEMFA-C1230, de 20 de Junho de 2.011

PORTARIA No SEMFA-C1230, de 20 de Junho de 2.011

Concede Promoção por Qualificação para servidoras ocupantes de cargos efetivos de Educadora Infantil.

O SECRETÁRIO MUNICIPAL DE ADMINISTRAÇÃO E FINANÇAS, no uso das atribuições que lhe são conferidas pela Lei Complementar nº 196, de 29 de Dezembro de 2.000, e Decreto nº 1478, de 02 de Janeiro de 2.009, e com fundamento nos artigos 17 a 19 da Lei Complementar no 138, de 02/07/98, alterada pelas Leis Complementares nº 162, de 17 de dezembro de 1999, e nº 266, de 28 de abril de 2004, RESOLVE:

Art.1º CONCEDER PROMOÇÃO POR QUALIFICAÇÃO, às Servidoras ocupantes de cargos efetivos de Educadoras Infantis, lotadas na Secretaria Municipal de Educação - Educação Infantil, conforme demonstrativo abaixo:

| NOME | REFERÊNCIA SALARIAL ANTERIOR | REFERÊNCIA SALARIAL PROMOÇÃO | A CONTAR DE | PROCESSO Nº |
|---------------------------|------------------------------|------------------------------|-------------|-------------|
| Adriana Vicente | C-26 | C-27 | 04/05/2011 | RH08-0166 |
| Ana Tereza Maia | A-34 | A-35 | 17/05/2011 | RH02-292 |
| Carmelita Maria Bona | A-34 | A-35 | 30/05/2011 | RH02-773 |
| Ela Konell | A-31 | A-32 | 10/05/2011 | RH03-0253 |
| Gabriela Bianchini | D-30 | D-31 | 31/05/2011 | RH05-101 |
| Ingelore Andreatta | D-25 | D26 | 18/05/2011 | RH08-0168 |
| Rosane Konell Latauczeski | D-34 | D-35 | 11/05/2011 | RH02-777a |
| Sueli Pianezzer Stédile | D-34 | D-35 | 19/05/2011 | RH02-616 |

Art. 2º Esta Portaria entra em vigor na data de sua assinatura, condicionada sua validade à publicação no DOM/SC, nos termos do Parágrafo Único do art.3º, do Decreto nº 2128, de 28 de outubro de 2010.

Município de Timbó, em 20 de Junho de 2.011; 141o ano de Fundação; 77o ano de Emancipação Política.
MARIA ANGÉLICA FAGGIANI
Secretária da Fazenda e Administração

Portaria No SEMFA-C1231, de 20 de Junho de 2.011

PORTARIA No SEMFA-C1231, de 20 de Junho de 2.011

Concede Promoção por Qualificação para servidor ocupante de cargo efetivo de Educadora Infantil.

O SECRETÁRIO MUNICIPAL DE ADMINISTRAÇÃO E FINANÇAS, no uso das atribuições que lhe são conferidas pela Lei Complementar nº 196, de 29 de Dezembro de 2.000, e Decreto nº 1478, de 02 de Janeiro de 2.009, e com fundamento nos artigos 17 a 19 da Lei Complementar no 138, de 02/07/98, alterada pelas Leis Complementares nº 162, de 17 de dezembro de 1999, RESOLVE:

Art.1º CONCEDER PROGRESSÃO FUNCIONAL, à Servidora ocupante de cargo efetivo de Educadora Infantil, lotada na Secretaria Municipal de Educação - Educação Infantil, conforme demonstrativo abaixo:

| NOME | REFERÊNCIA SALARIAL ANTERIOR | REFERÊNCIA SALARIAL PROMOÇÃO | A CONTAR DE | PROCESSO Nº |
|------------------------|------------------------------|------------------------------|-------------|-------------|
| Marliza Doring Lindner | C-33 | D-33 | 13/05/2011 | RH05-0024 |

Art. 2º Esta Portaria entra em vigor na data de sua assinatura, condicionada sua validade à publicação no DOM/SC, nos termos do Parágrafo Único do art.3º, do Decreto nº 2128, de 28 de outubro de 2010.

Município de Timbó, em 20 de Junho de 2.011; 141o ano de Fundação; 76o ano de Emancipação Política.
MARIA ANGÉLICA FAGGIANI
Secretária da Fazenda e Administração

Portaria No SEMFA-C1232, de 20 de junho de 2.011

PORTARIA No SEMFA-C1232, de 20 de junho de 2.011

Concede Promoção por Qualificação aos servidores da Secretaria Municipal de Saúde e Assistência Social.

A SECRETÁRIA MUNICIPAL DA FAZENDA E ADMINISTRAÇÃO, no uso das atribuições que lhe são conferidas pela Lei Complementar nº 196, de 29 de Dezembro de 2.000, e Decreto nº 1478, de 02 de Janeiro de 2.009, e com fundamento nos artigos 20 à 25 da Lei Complementar no 137, de 02/07/98, RESOLVE:

Art.1º CONCEDER PROMOÇÃO POR NOVA TITULAÇÃO OU QUALIFICAÇÃO, aos Servidores ocupantes de cargos efetivos, lotados (as) na Secretaria Municipal de Saúde e Assistência Social, conforme demonstrativo abaixo:

| NOME | REFERÊNCIA SALARIAL ANTERIOR | REFERÊNCIA SALARIAL PROMOÇÃO | A CONTAR DE | PROCESSO Nº |
|---------------------------|------------------------------|------------------------------|-------------|-------------|
| Adilson Alcides Duarte | SG-30 | SG-31 | 17/06/2011 | RH11-0255 |
| Adilson Guber | SG-29 | SG-30 | 16/06/2011 | RH11-0250 |
| Dirce Lurdes Busarello | SP-29 | SP-30 | 24/06/2011 | RH07-0255 |
| Luciana Butzke Marconcini | GP-75 | GP-76 | 24/06/2011 | RH05-0301 |
| Luize Amanda Salvador | GP-65 | GP-70 | 13/06/2011 | RH11-0254 |
| Waldemar Carlos Vicente | SG-31 | SG-32 | 03/06/2011 | RH11-0247 |

Art. 2º Esta Portaria entra em vigor na data de sua assinatura, condicionada sua validade à publicação no DOM/SC, nos termos do Parágrafo Único do art.3º, do Decreto nº 2128, de 28 de outubro de 2010.

Município de Timbó, em 20 de Junho de 2011; 141o ano de

Fundação; 77º ano de Emancipação Política.
MARIA ANGÉLICA FAGGIANI
Secretária Municipal da Fazenda e Administração

Portaria Nº SEMFA-C1233, de 20 de Junho de 2011

PORTARIA Nº SEMFA-C1233, de 20 de Junho de 2011
Concede Licença Prêmio a servidora Nádia Alexius Miranda.

A SECRETÁRIA MUNICIPAL DA FAZENDA E ADMINISTRAÇÃO, no uso das atribuições que lhe são conferidas pela Lei Complementar nº 196, de 29 de Dezembro de 2.000, e Decreto nº 1478, de 02 de Janeiro de 2.009, e com fundamento nos artigos 97 e 101 da Lei Complementar nº 01, de 22 de outubro de 1993, alterada pela Lei Complementar nº 139/98, RESOLVE:

Art. 1º CONCEDER LICENÇA-PRÊMIO;
a servidora NÁDIA ALEXIUS MIRANDA, ocupante do cargo de Dentista, lotada na Secretaria Municipal de Saúde e Assistência Social, referente ao quinquênio aquisitivo 05/03/2002 à 04/03/2007, por trinta dias (13/06 à 13/07/2011), conforme Processo RH11-0251.

Art. 2º Esta Portaria entra em vigor na data de sua assinatura, condicionada sua validade à publicação no DOM/SC, nos termos do Parágrafo Único do art.3º, do Decreto nº 2128, de 28 de outubro de 2010.

Município de Timbó, em 20 de junho de 2011; 141º ano de Fundação; 77º ano de Emancipação Política.
MARIA ANGÉLICA FAGGIANI
Secretária Municipal da Fazenda e Administração

Portaria Nº SEMFA-C1236, de 20 de Junho de 2011

PORTARIA Nº SEMFA-C1236, de 20 de Junho de 2011
Concede Licença Prêmio a servidora Glória Rosane da Silva.

A SECRETÁRIA MUNICIPAL DA FAZENDA E ADMINISTRAÇÃO, no uso das atribuições que lhe são conferidas pela Lei Complementar nº 196, de 29 de Dezembro de 2.000, e Decreto nº 1478, de 02 de Janeiro de 2.009, e com fundamento nos artigos 97 e 101 da Lei Complementar nº 01, de 22 de outubro de 1993, alterada pela Lei Complementar nº 139/98, RESOLVE:

Art. 1º CONCEDER LICENÇA-PRÊMIO;
a servidora GLÓRIA ROSANE DA SILVA, ocupante do cargo de Agente de Saúde Pública, lotada na Secretaria Municipal de Saúde e Assistência Social, referente ao quinquênio aquisitivo 02/05/2006 à 02/05/2011, por trinta dias (27/06 à 27/07/2011), conforme Processo RH11-0252.

Art. 2º Esta Portaria entra em vigor na data de sua assinatura, condicionada sua validade à publicação no DOM/SC, nos termos do Parágrafo Único do art.3º, do Decreto nº 2128, de 28 de outubro de 2010.

Município de Timbó, em 20 de junho de 2011; 141º ano de Fundação; 77º ano de Emancipação Política.
MARIA ANGÉLICA FAGGIANI
Secretária Municipal da Fazenda e Administração

Portaria Nº SEMFA-C1237 de 20 de junho de 2011.

PORTARIA Nº SEMFA-C1237 de 20 de junho de 2011.
Concede prorrogação de Licença por Acidente em Serviço a servidora Ivani Laemmel Anklam.

A SECRETÁRIA MUNICIPAL DA FAZENDA E ADMINISTRAÇÃO, no

uso das atribuições que lhe são conferidas pela Lei Complementar nº 196, de 29 de Dezembro de 2.000, e Decreto nº 1478, de 02 de Janeiro de 2.009, e com fundamento nos artigos 170 e 172 da Lei Complementar nº 01, de 22 de outubro de 1.993, regulamentados pelos artigos 35 e 38 da Lei Complementar nº 136, de 02 de julho de 1.998, RESOLVE:

RESOLVE:

Art. 1º Conceder Prorrogação de Licença Por Acidente em Serviço a servidora IVANI LAEMMEL ANKLAM, ocupante do cargo de Educadora, lotado na Secretaria Municipal de Educação, por dezesseis (16) dias, a contar de 15/06/2011 a 30/06/2011, conforme Processo RH10-0208;

Art.2º Esta Portaria entra em vigor na data de sua assinatura, condicionada sua validade à publicação no DOM/SC, nos termos do Parágrafo Único do art.3º, do Decreto nº 2128, de 28 de outubro de 2010.

Município de Timbó, em 20 de junho de 2011; 141º ano de Fundação; 77º ano de Emancipação Política.
MARIA ANGÉLICA FAGGIANI
Secretária Municipal da Fazenda e Administração

Portaria Nº SEMFA-C1238, de 20 de Junho de 2011

PORTARIA Nº SEMFA-C1238, de 20 de Junho de 2011
Concede Licença Prêmio ao servidor João Renato Scoz.

A SECRETÁRIA MUNICIPAL DA FAZENDA E ADMINISTRAÇÃO, no uso das atribuições que lhe são conferidas pela Lei Complementar nº 196, de 29 de Dezembro de 2.000, e Decreto nº 1478, de 02 de Janeiro de 2.009, e com fundamento nos artigos 97 e 101 da Lei Complementar nº 01, de 22 de outubro de 1993, alterada pela Lei Complementar nº 139/98, RESOLVE:

Art. 1º CONCEDER LICENÇA-PRÊMIO;
ao servidor JOÃO RENATO SCOZ, ocupante do cargo de Auxiliar de Enfermagem, lotado na Secretaria Municipal de Saúde e Assistência Social, referente ao quinquênio aquisitivo 02/05/2006 à 01/05/2011, por trinta dias (20/06 à 19/07/2011), conforme Processo RH02-214.

Art. 2º Esta Portaria entra em vigor na data de sua assinatura, condicionada sua validade à publicação no DOM/SC, nos termos do Parágrafo Único do art.3º, do Decreto nº 2128, de 28 de outubro de 2010.

Município de Timbó, em 20 de junho de 2011; 141º ano de Fundação; 77º ano de Emancipação Política.
MARIA ANGÉLICA FAGGIANI
Secretária Municipal da Fazenda e Administração

Portaria Nº SEMFA-C1239 de 20 de junho de 2011.

PORTARIA Nº SEMFA-C1239 de 20 de junho de 2011.
Concede Prorrogação de Licença para Tratamento de Saúde a servidora Neila Aparecida Pinto.

A SECRETÁRIA MUNICIPAL DA FAZENDA E ADMINISTRAÇÃO, no uso das atribuições que lhe são conferidas pela Lei Complementar nº 196, de 29 de Dezembro de 2.000, e Decreto nº 1478, de 02 de Janeiro de 2.009, e com fundamento nos artigos 170 e 172 da Lei Complementar nº 01, de 22 de outubro de 1.993, regulamentados pelos artigos 35 e 38 da Lei Complementar nº 136, de 02 de julho de 1.998, RESOLVE:

RESOLVE:

Art. 1º Conceder Prorrogação de Licença Para Tratamento de

Saúde a servidora Neila Aparecida Pinto, ocupante do cargo de Educadora Infantil, lotado na Secretaria Municipal de Educação, por três (03) dias, a contar de 03/05 a 05/06/2011, conforme Processo RH11-0083;

Art. 2º Esta Portaria entra em vigor na data de sua assinatura, condicionada sua validade à publicação no DOM/SC, nos termos do Parágrafo Único do art.3º, do Decreto nº 2128, de 28 de outubro de 2010.

Município de Timbó, em 20 de junho de 2011; 141º ano de Fundação; 77º ano de Emancipação Política.

MARIA ANGÉLICA FAGGIANI

Secretária Municipal da Fazenda e Administração

Portaria Nº SEMFA-C1240 de 20 de junho de 2011.

PORTARIA Nº SEMFA-C1240 de 20 de junho de 2011.

Concede Licença para Tratamento de Saúde a servidora Rosa Maria Prestes Prochnow

A SECRETÁRIA MUNICIPAL DA FAZENDA E ADMINISTRAÇÃO, no uso das atribuições que lhe são conferidas pela Lei Complementar nº 196, de 29 de Dezembro de 2.000, e Decreto nº 1478, de 02 de Janeiro de 2.009, e com fundamento nos artigos 170 e 172 da Lei Complementar nº 01, de 22 de outubro de 1.993, regulamentados pelos artigos 35 e 38 da Lei Complementar nº 136, de 02 de julho de 1.998, RESOLVE:

RESOLVE:

Art. 1º Conceder Prorrogação de Licença Para Tratamento de Saúde a servidora Rosa Maria Prestes Prochnow, ocupante do cargo de Professor, lotado na Secretaria Municipal de Educação, por setenta e oito (78) dias, a contar de 07/06 a 23/08/2011, conforme Processo RH07-0275;

I - com remuneração integral do cargo no período de 23/05 a 06/05/2011 (15 dias); e

II - com remuneração equivalente à 91% do salário-de-benefício, a título de auxílio-doença, no período de 07/06 a 23/08/2011 (78 dias).

Art.2º Esta Portaria entra em vigor na data de sua assinatura, condicionada sua validade à publicação no DOM/SC, nos termos do Parágrafo Único do art.3º, do Decreto nº 2128, de 28 de outubro de 2010.

Município de Timbó, em 20 de junho de 2011; 141º ano de Fundação; 76º ano de Emancipação Política.

MARIA ANGÉLICA FAGGIANI

Secretária Municipal da Fazenda e Administração

Portaria Nº SEMFA-C1241 de 20 de junho de 2011.

PORTARIA Nº SEMFA-C1241 de 20 de junho de 2011.

Concede Prorrogação de Licença para Tratamento de Saúde a servidora Fabiana Salvador Buzzi.

A SECRETÁRIA MUNICIPAL DA FAZENDA E ADMINISTRAÇÃO, no uso das atribuições que lhe são conferidas pela Lei Complementar nº 196, de 29 de Dezembro de 2.000, e Decreto nº 1478, de 02 de Janeiro de 2.009, e com fundamento nos artigos 170 e 172 da Lei Complementar nº 01, de 22 de outubro de 1.993, regulamentados pelos artigos 35 e 38 da Lei Complementar nº 136, de 02 de julho de 1.998, RESOLVE:

RESOLVE:

Art. 1º Conceder Prorrogação de Licença Para Tratamento de

Saúde a servidora Fabiana Salvador Buzzi, ocupante do cargo de Professor, lotado na Secretaria Municipal de Educação, por vinte e cinco (25) dias, a contar de 06/06/2011 a 30/06/2011, conforme Processo RH06-0033;

Art. 2º Esta Portaria entra em vigor na data de sua assinatura, condicionada sua validade à publicação no DOM/SC, nos termos do Parágrafo Único do art.3º, do Decreto nº 2128, de 28 de outubro de 2010.

Município de Timbó, em 20 de junho de 2011; 141º ano de Fundação; 77º ano de Emancipação Política.

MARIA ANGÉLICA FAGGIANI

Secretária Municipal da Fazenda e Administração

Portaria Nº SEMFA-C1243 de 20 de junho de 2011.

PORTARIA Nº SEMFA-C1243 de 20 de junho de 2011.

Concede Licença para Tratamento de Saúde ao servidor José Nazareno da Silva.

A SECRETÁRIA MUNICIPAL DA FAZENDA E ADMINISTRAÇÃO, no uso das atribuições que lhe são conferidas pela Lei Complementar nº 196, de 29 de Dezembro de 2.000, e Decreto nº 1478, de 02 de Janeiro de 2.009, e com fundamento nos artigos 170 e 172 da Lei Complementar nº 01, de 22 de outubro de 1.993, regulamentados pelos artigos 35 e 38 da Lei Complementar nº 136, de 02 de julho de 1.998, RESOLVE:

RESOLVE:

Art. 1º Conceder Prorrogação de Licença Para Tratamento de Saúde ao servidor José Nazareno da Silva, ocupante do cargo de Assistente Administrativo, lotado na Secretaria Municipal de Planejamento, por vinte e um (21) dias, a contar de 10/06 a 30/06/2011, conforme Processo RH09-0153;

I - com remuneração integral do cargo no período de 26/05/2011 a 09/06/2011 (15 dias); e

II - com remuneração equivalente à 91% do salário-de-benefício, a título de auxílio-doença, no período de 10/06 a 30/06/2011 (21 dias).

Art. 2º Esta Portaria entra em vigor na data de sua assinatura, condicionada sua validade à publicação no DOM/SC, nos termos do Parágrafo Único do art.3º, do Decreto nº 2128, de 28 de outubro de 2010.

Município de Timbó, em 20 de junho de 2011; 141º ano de Fundação; 77º ano de Emancipação Política.

MARIA ANGÉLICA FAGGIANI

Secretária Municipal da Fazenda e Administração

Portaria Nº SEMFA-C1244 de 20 de junho de 2011.

PORTARIA Nº SEMFA-C1244 de 20 de junho de 2011.

Concede Licença por Acidente em Serviço ao servidor Ditmar Cristiano Ewald.

A SECRETÁRIA MUNICIPAL DA FAZENDA E ADMINISTRAÇÃO, no uso das atribuições que lhe são conferidas pela Lei Complementar nº 196, de 29 de Dezembro de 2.000, e Decreto nº 1478, de 02 de Janeiro de 2.009, e com fundamento nos artigos 170 e 172 da Lei Complementar nº 01, de 22 de outubro de 1.993, regulamentados pelos artigos 35 e 38 da Lei Complementar nº 136, de 02 de julho de 1.998, RESOLVE:

RESOLVE:

Art. 1º Conceder Licença Por Acidente em Serviço a servidora

Ditmar Cristiano Ewald, ocupante do cargo de Motorista, lotado na Secretaria Municipal de Obras, por vinte e sete (27) dias, a contar de 18/06/2011 a 14/07/2011, conforme Processo RH11-0248a;

Art.2º Esta Portaria entra em vigor na data de sua assinatura, condicionada sua validade à publicação no DOM/SC, nos termos do Parágrafo Único do art.3º, do Decreto nº 2128, de 28 de outubro de 2010.

Município de Timbó, em 20 de junho de 2011; 141º ano de Fundação; 77º ano de Emancipação Política.

MARIA ANGÉLICA FAGGIANI

Secretária Municipal da Fazenda e Administração

Portaria Nº SEMFA-C1247 de 20 de junho de 2011.

PORTARIA Nº SEMFA-C1247 de 20 de junho de 2011.

Concede Licença para Tratamento de Saúde a servidora Eliseth Bucher.

A SECRETÁRIA MUNICIPAL DA FAZENDA E ADMINISTRAÇÃO, no uso das atribuições que lhe são conferidas pela Lei Complementar nº 196, de 29 de Dezembro de 2.000, e Decreto nº 1478, de 02 de Janeiro de 2.009, e com fundamento nos artigos 170 e 172 da Lei Complementar nº 01, de 22 de outubro de 1.993, regulamentados pelos artigos 35 e 38 da Lei Complementar nº 136, de 02 de julho de 1.998, RESOLVE:

RESOLVE:

Art. 1º Conceder Licença Para Tratamento de Saúde a servidora Eliseth Bucher, ocupante do cargo de Educadora Infantil, lotado na Secretaria Municipal de Educação, por sete (07) dias, a contar de 24/06 a 30/06/2011, conforme Processo RH07-0378;

I - com remuneração integral do cargo no período de 09/06 à 23/06/2011 (15 dias); e

II - com remuneração equivalente à 91% do salário-de-benefício, a título de auxílio-doença, no período de 24/06 à 30/06/2011 (07 dias).

Art. 2º Esta Portaria entra em vigor na data de sua assinatura, condicionada sua validade à publicação no DOM/SC, nos termos do Parágrafo Único do art.3º, do Decreto nº 2128, de 28 de outubro de 2010.

Município de Timbó, em 20 de junho de 2011; 141º ano de Fundação; 77º ano de Emancipação Política.

MARIA ANGÉLICA FAGGIANI

Secretária Municipal da Fazenda e Administração

Portaria Nº SEMFA-C1248 de 20 de junho de 2011.

PORTARIA Nº SEMFA-C1248 de 20 de junho de 2011.

Concede Licença por Acidente em Serviço a servidora Silvana Vicente Roepcke.

A SECRETÁRIA MUNICIPAL DA FAZENDA E ADMINISTRAÇÃO, no uso das atribuições que lhe são conferidas pela Lei Complementar nº 196, de 29 de Dezembro de 2.000, e Decreto nº 1478, de 02 de Janeiro de 2.009, e com fundamento nos artigos 170 e 172 da Lei Complementar nº 01, de 22 de outubro de 1.993, regulamentados pelos artigos 35 e 38 da Lei Complementar nº 136, de 02 de julho de 1.998, RESOLVE:

RESOLVE:

Art. 1º Conceder Licença Por Acidente em Serviço a servidora Silvana Vicente Roepcke, ocupante do cargo de Auxiliar de Serviços Administrativos, lotado na Secretaria Municipal de Obras, por

noventa e quatro (94) dias, a contar de 15/06/2011 a 16/09/2011, conforme Processo RH11-0248a;

I - com remuneração integral do cargo no período de 31/05 à 14/06/2011 (15 dias); e

II - com remuneração equivalente à 91% do salário-de-benefício, a título de auxílio-doença, no período de 15/06 à 16/09/2011 (94 dias).

Art.2º Esta Portaria entra em vigor na data de sua assinatura, condicionada sua validade à publicação no DOM/SC, nos termos do Parágrafo Único do art.3º, do Decreto nº 2128, de 28 de outubro de 2010.

Município de Timbó, em 20 de junho de 2011; 141º ano de Fundação; 77º ano de Emancipação Política.

MARIA ANGÉLICA FAGGIANI

Secretária Municipal da Fazenda e Administração

Portaria Nº SEMFA-C1256 de 20 de junho de 2011.

PORTARIA Nº SEMFA-C1256 de 20 de junho de 2011.

Concede prorrogação de Licença por Acidente em Serviço a servidora Ivani Laemmel Anklam.

A SECRETÁRIA MUNICIPAL DA FAZENDA E ADMINISTRAÇÃO, no uso das atribuições que lhe são conferidas pela Lei Complementar nº 196, de 29 de Dezembro de 2.000, e Decreto nº 1478, de 02 de Janeiro de 2.009, e com fundamento nos artigos 170 e 172 da Lei Complementar nº 01, de 22 de outubro de 1.993, regulamentados pelos artigos 35 e 38 da Lei Complementar nº 136, de 02 de julho de 1.998, RESOLVE:

RESOLVE:

Art. 1º Conceder Prorrogação de Licença Por Acidente em Serviço a servidora IVANI LAEMMEL ANKLAM, ocupante do cargo de Educadora, lotado na Secretaria Municipal de Educação, por trinta (30) dias, a contar de 01/07/2011 a 30/07/2011, conforme Processo RH10-0208;

Art.2º Esta Portaria entra em vigor na data de sua assinatura, condicionada sua validade à publicação no DOM/SC, nos termos do Parágrafo Único do art.3º, do Decreto nº 2128, de 28 de outubro de 2010.

Município de Timbó, em 20 de junho de 2011; 141º ano de Fundação; 77º ano de Emancipação Política.

MARIA ANGÉLICA FAGGIANI

Secretária Municipal da Fazenda e Administração

Portaria Nº SEMFA-C1258 de 20 de Junho de 2011.

PORTARIA Nº SEMFA-C1258 de 20 de Junho de 2011.

Concede Licença de Acidente em Serviço a servidora Dilma Tomelin Girardi.

A SECRETÁRIA MUNICIPAL DA FAZENDA E ADMINISTRAÇÃO, no uso das atribuições que lhe são conferidas pela Lei Complementar nº 196, de 29 de Dezembro de 2.000, e Decreto nº 1478, de 02 de Janeiro de 2.009, e com fundamento nos artigos 170 e 172 da Lei Complementar nº 01, de 22 de outubro de 1.993, regulamentados pelos artigos 35 e 38 da Lei Complementar nº 136, de 02 de julho de 1.998, RESOLVE:

RESOLVE:

Art. 1º Conceder Licença de Acidente em Serviço à servidora Dilma Tomelin Girardi, ocupante do cargo de Enfermeira, lotado na Secretaria Municipal de Saúde e Assistência Social, por quinze (15)

dias, a contar de 24/05/2011, conforme Processo RH11-0266.

Art. 2º Esta Portaria entra em vigor na data de sua assinatura, condicionada sua validade à publicação no DOM/SC, nos termos do Parágrafo Único do art.3º, do Decreto nº 2128, de 28 de outubro de 2010.

Município de Timbó, em 20 de Junho de 2011; 141º ano de Fundação; 77º ano de Emancipação Política.

MARIA ANGÉLICA FAGGIANI

Secretária Municipal da Fazenda e Administração

Portaria Nº SEMFA-C1259 de 20 de junho de 2011.

PORTARIA Nº SEMFA-C1259 de 20 de junho de 2011.

Concede Prorrogação de Licença para Tratamento de Saúde a servidora Fabiana Salvador Buzzi.

A SECRETÁRIA MUNICIPAL DA FAZENDA E ADMINISTRAÇÃO, no uso das atribuições que lhe são conferidas pela Lei Complementar nº 196, de 29 de Dezembro de 2.000, e Decreto nº 1478, de 02 de Janeiro de 2.009, e com fundamento nos artigos 170 e 172 da Lei Complementar nº 01, de 22 de outubro de 1.993, regulamentados pelos artigos 35 e 38 da Lei Complementar nº 136, de 02 de julho de 1.998, RESOLVE:

RESOLVE:

Art. 1º Conceder Prorrogação de Licença Para Tratamento de Saúde a servidora Fabiana Salvador Buzzi, ocupante do cargo de Professor, lotado na Secretaria Municipal de Educação, por dez (10) dias, a contar de 01/07/2011 a 10/07/2011, conforme Processo RH06-0033;

Art. 2º Esta Portaria entra em vigor na data de sua assinatura, condicionada sua validade à publicação no DOM/SC, nos termos do Parágrafo Único do art.3º, do Decreto nº 2128, de 28 de outubro de 2010.

Município de Timbó, em 20 de junho de 2011; 141º ano de Fundação; 77º ano de Emancipação Política.

MARIA ANGÉLICA FAGGIANI

Secretária Municipal da Fazenda e Administração

Portaria NºSEMFA-C1235 de 20 de junho de 2011.

PORTARIA NºSEMFA-C1235 de 20 de junho de 2011.

Concede Licença Por Motivo de Doença em Pessoa da Família à servidora Josi Giovana Muller Rozza.

A SECRETÁRIA MUNICIPAL DA FAZENDA E ADMINISTRAÇÃO, no uso das atribuições que lhe são conferidas pela Lei Complementar nº 196, de 29 de Dezembro de 2.000, e Decreto nº 1478, de 02 de Janeiro de 2.009, e com fundamento nos artigos 170 e 172 da Lei Complementar nº 01, de 22 de outubro de 1.993, regulamentados pelos artigos 35 e 38 da Lei Complementar nº 136, de 02 de julho de 1.998, RESOLVE:

RESOLVE:

Art 1º Conceder Licença Por Motivo de Doença em Pessoa da Família à servidora Josi Giovana Muller Rozza, ocupante do cargo de Educadora Infantil, lotado na Secretaria Municipal de Educação, por três (03) dias, a contar de 18/05/2011, com remuneração proporcional a 70%, conforme Processo RH02-0979.

Art.2º Esta Portaria entra em vigor na data de sua assinatura, condicionada sua validade à publicação no DOM/SC, nos termos do Parágrafo Único do art.3º, do Decreto nº 2128, de 28 de outubro de 2010

Município de Timbó, em 20 de junho de 2011; 141º ano de Fundação; 77º ano de Emancipação Política.

MARIA ANGELICA FAGGIANI

Secretária Municipal da Fazenda e Administração

Portaria NºSEMFA-C1242 de 20 de junho de 2011.

PORTARIA NºSEMFA-C1242 de 20 de junho de 2011.

Concede Licença Por Motivo de Doença em Pessoa da Família à servidora Josi Giovana Muller Rozza.

A SECRETÁRIA MUNICIPAL DA FAZENDA E ADMINISTRAÇÃO, no uso das atribuições que lhe são conferidas pela Lei Complementar nº 196, de 29 de Dezembro de 2.000, e Decreto nº 1478, de 02 de Janeiro de 2.009, e com fundamento nos artigos 170 e 172 da Lei Complementar nº 01, de 22 de outubro de 1.993, regulamentados pelos artigos 35 e 38 da Lei Complementar nº 136, de 02 de julho de 1.998, RESOLVE:

RESOLVE:

Art 1º Conceder Licença Por Motivo de Doença em Pessoa da Família à servidora Josi Giovana Muller Rozza, ocupante do cargo de Educadora Infantil, lotado na Secretaria Municipal de Educação, por três (03) dias, a contar de 01/06/2011, com remuneração proporcional a 70%, conforme Processo RH02-0979.

Art.2º Esta Portaria entra em vigor na data de sua assinatura, condicionada sua validade à publicação no DOM/SC, nos termos do Parágrafo Único do art.3º, do Decreto nº 2128, de 28 de outubro de 2010

Município de Timbó, em 20 de junho de 2011; 141º ano de Fundação; 77º ano de Emancipação Política.

MARIA ANGELICA FAGGIANI

Secretária Municipal da Fazenda e Administração

Portaria NºSEMFA-C1245 de 20 de junho de 2011.

PORTARIA NºSEMFA-C1245 de 20 de junho de 2011.

Concede prorrogação de Licença para Tratamento de Saúde ao servidor Ademar Uecker

A SECRETÁRIA MUNICIPAL DA FAZENDA E ADMINISTRAÇÃO, no uso das atribuições que lhe são conferidas pela Lei Complementar nº 196, de 29 de Dezembro de 2.000, e Decreto nº 1478, de 02 de Janeiro de 2.009, e com fundamento nos artigos 170 e 172 da Lei Complementar nº 01, de 22 de outubro de 1.993, regulamentados pelos artigos 35 e 38 da Lei Complementar nº 136, de 02 de julho de 1.998, RESOLVE:

RESOLVE:

Art. 1º Conceder Prorrogação de Licença Para Tratamento de Saúde a servidor Ademar Uecker, ocupante do cargo de Auxiliar Operacional, lotado na Fundação Municipal de Esportes, por quatorze (14) dias, a contar de 16/06/2011 a 29/06/2011, conforme Processo RH11-0084.

Art.2º Esta Portaria entra em vigor na data de sua assinatura, condicionada sua validade à publicação no DOM/SC, nos termos do Parágrafo Único do art.3º, do Decreto nº 2128, de 28 de outubro de 2010.

Município de Timbó, em 20 de junho de 2011; 141º ano de Fundação; 77º ano de Emancipação Política.

MARIA ANGÉLICA FAGGIANI

Secretária Municipal da Fazenda e Administração

Portaria NºSEMFA-C1246 de 20 de junho de 2011.

PORTARIA NºSEMFA-C1246 de 20 de junho de 2011.

Concede Licença Por Motivo de Doença em Pessoa da Família à servidora Débora Mariane Peyerl Florencio.

A SECRETÁRIA MUNICIPAL DA FAZENDA E ADMINISTRAÇÃO, no uso das atribuições que lhe são conferidas pela Lei Complementar nº 196, de 29 de Dezembro de 2.000, e Decreto nº 1478, de 02 de Janeiro de 2.009, e com fundamento nos artigos 170 e 172 da Lei Complementar nº 01, de 22 de outubro de 1.993, regulamentados pelos artigos 35 e 38 da Lei Complementar nº 136, de 02 de julho de 1.998, RESOLVE:

RESOLVE:

Art 1º Conceder Licença Por Motivo de Doença em Pessoa da Família à servidora Débora Mariane Peyerl Florencio, ocupante do cargo de Educadora Infantil, lotado na Secretaria Municipal de Educação, por um (01) dias, a contar de 15/06/2011, com remuneração proporcional a 70%, conforme Processo RH11-0062.

Art.2º Esta Portaria entra em vigor na data de sua assinatura, condicionada sua validade à publicação no DOM/SC, nos termos do Parágrafo Único do art.3º, do Decreto nº 2128, de 28 de outubro de 2010.

Município de Timbó, em 20 de junho de 2011; 141º ano de Fundação; 77º ano de Emancipação Política.

MARIA ANGELICA FAGGIANI

Secretária Municipal da Fazenda e Administração

Portaria NºSEMFA-C1249 de 20 de junho de 2011.

PORTARIA NºSEMFA-C1249 de 20 de junho de 2011.

Concede Licença Por Motivo de Doença em Pessoa da Família à servidora Cleusa Bet.

A SECRETÁRIA MUNICIPAL DA FAZENDA E ADMINISTRAÇÃO, no uso das atribuições que lhe são conferidas pela Lei Complementar nº 196, de 29 de Dezembro de 2.000, e Decreto nº 1478, de 02 de Janeiro de 2.009, e com fundamento nos artigos 170 e 172 da Lei Complementar nº 01, de 22 de outubro de 1.993, regulamentados pelos artigos 35 e 38 da Lei Complementar nº 136, de 02 de julho de 1.998, RESOLVE:

RESOLVE:

Art 1º Conceder Licença Por Motivo de Doença em Pessoa da Família à servidora Cleusa Bet, ocupante do cargo de Auxiliar Operacional, lotado na Secretaria Municipal de Educação, por dois (02) dias, a contar de 27/06/2011, com remuneração proporcional a 70%, conforme Processo RH09-0004.

Art.2º Esta Portaria entra em vigor na data de sua assinatura, condicionada sua validade à publicação no DOM/SC, nos termos do Parágrafo Único do art.3º, do Decreto nº 2128, de 28 de outubro de 2010.

Município de Timbó, em 20 de junho de 2011; 141º ano de Fundação; 77º ano de Emancipação Política.

MARIA ANGELICA FAGGIANI

Secretária Municipal da Fazenda e Administração

Portaria NºSEMFA-C1250 de 20 de Junho de 2011.

PORTARIA NºSEMFA-C1250 de 20 de Junho de 2011.

Concede Licença para tratar de interesses particulares à servidora Nádia Alexius Miranda.

A SECRETÁRIA MUNICIPAL DA FAZENDA E ADMINISTRAÇÃO, no

uso das atribuições que lhe são conferidas pela Lei Complementar nº 196, de 29 de Dezembro de 2.000, e Decreto nº 1478, de 02 de Janeiro de 2.009, e com fundamento nos artigos 170 e 172 da Lei Complementar nº 01, de 22 de outubro de 1.993, regulamentados pelos artigos 35 e 38 da Lei Complementar nº 136, de 02 de julho de 1.998, RESOLVE:

CONCEDER LICENÇA PARA TRATAR DE INTERESSES PARTICULARES

- à servidora, NÁDIA ALEXIUS MIRANDA, ocupante do cargo de Dentista, lotada na Secretaria Municipal de Saúde, por um ano, a contar de 13 de julho de 2011 (período 13/07/2011 a 12/07/2012), conforme processo RH11-0253.

Art.2º Esta Portaria entra em vigor na data de sua assinatura, condicionada sua validade à publicação no DOM/SC, nos termos do Parágrafo Único do art.3º, do Decreto nº 2128, de 28 de outubro de 2010

Município de Timbó, em 20 de Junho de 2011; 141º ano de Fundação; 77º ano de Emancipação Política.

MARIA ANGÉLICA FAGGIANI

Secretária Municipal da Fazenda e Administração

Portaria NºSEMFA-C1251 de 20 de junho de 2011.

PORTARIA NºSEMFA-C1251 de 20 de junho de 2011.

Concede Licença para Tratamento de Saúde a servidora Meike Milbratz Giotti.

A SECRETÁRIA MUNICIPAL DA FAZENDA E ADMINISTRAÇÃO, no uso das atribuições que lhe são conferidas pela Lei Complementar nº 196, de 29 de Dezembro de 2.000, e Decreto nº 1478, de 02 de Janeiro de 2.009, e com fundamento nos artigos 170 e 172 da Lei Complementar nº 01, de 22 de outubro de 1.993, regulamentados pelos artigos 35 e 38 da Lei Complementar nº 136, de 02 de julho de 1.998, RESOLVE:

RESOLVE:

Art. 1º Conceder Licença Para Tratamento de Saúde a servidora Meike Milbratz Giotti, ocupante do cargo de Professora, lotado na Secretaria Municipal de Educação, por dezesseis (16) dias, a contar de 25/06 a 10/07/2011, conforme Processo RH04-0074;

I - com remuneração integral do cargo no período de 10/06 à 24/06/2011 (15 dias); e

II - com remuneração equivalente à 91% do salário-de-benefício, a título de auxílio-doença, no período de 25/06 à 10/07/2011 (16 dias).

Art. 2º Esta Portaria entra em vigor na data de sua assinatura, condicionada sua validade à publicação no DOM/SC, nos termos do Parágrafo Único do art.3º, do Decreto nº 2128, de 28 de outubro de 2010.

Município de Timbó, em 20 de junho de 2011; 141º ano de Fundação; 77º ano de Emancipação Política.

MARIA ANGÉLICA FAGGIANI

Secretária Municipal da Fazenda e Administração

Portaria NºSEMFA-C1252 de 20 de junho de 2011.

PORTARIA NºSEMFA-C1252 de 20 de junho de 2011.

Concede Prorrogação de Licença para Tratamento de Saúde a servidora Dietlind Duwe Westphal.

A SECRETÁRIA MUNICIPAL DA FAZENDA E ADMINISTRAÇÃO, no uso das atribuições que lhe são conferidas pela Lei Complementar

nº 196, de 29 de Dezembro de 2.000, e Decreto nº 1478, de 02 de Janeiro de 2.009, e com fundamento nos artigos 170 e 172 da Lei Complementar nº 01, de 22 de outubro de 1.993, regulamentados pelos artigos 35 e 38 da Lei Complementar nº 136, de 02 de julho de 1.998, RESOLVE:

RESOLVE:

Art. 1º Conceder Prorrogação de Licença Para Tratamento de Saúde a servidora Dietlind Duwe Westphal, ocupante do cargo de Auxiliar Operacional, lotado na Secretaria Municipal de Educação, por trinta e um (31) dias, a contar de 28/06 a 28/07/2011, conforme Processo RH01-102;

Art. 2º Esta Portaria entra em vigor na data de sua assinatura, condicionada sua validade à publicação no DOM/SC, nos termos do Parágrafo Único do art.3º, do Decreto nº 2128, de 28 de outubro de 2010.

Município de Timbó, em 20 de junho de 2011; 141º ano de Fundação; 77º ano de Emancipação Política.

MARIA ANGÉLICA FAGGIANI

Secretária Municipal da Fazenda e Administração

Portaria NºSEMFA-C1253 de 20 de junho de 2011.

PORTARIA NºSEMFA-C1253 de 20 de junho de 2011.

Concede Licença para Tratamento de Saúde a servidora Neide Maria Pasquali Valcanaia.

A SECRETÁRIA MUNICIPAL DA FAZENDA E ADMINISTRAÇÃO, no uso das atribuições que lhe são conferidas pela Lei Complementar nº 196, de 29 de Dezembro de 2.000, e Decreto nº 1478, de 02 de Janeiro de 2.009, e com fundamento nos artigos 170 e 172 da Lei Complementar nº 01, de 22 de outubro de 1.993, regulamentados pelos artigos 35 e 38 da Lei Complementar nº 136, de 02 de julho de 1.998, RESOLVE:

RESOLVE:

Art. 1º Conceder Licença Para Tratamento de Saúde a servidora Neide Maria Pasqualini Valcanaia, ocupante do cargo de Auxiliar Operacional, lotado na Secretaria Municipal de Educação, por doze (12) dias, a contar de 29/06 a 10/07/2011, conforme Processo RH11-0264;

I - com remuneração integral do cargo no período de 14/06/10 à 28/06/2011 (15 dias); e

II - com remuneração equivalente à 91% do salário-de-benefício, a título de auxílio-doença, no período de 29/06 à 10/07/2011 (12 dias).

Art. 2º Esta Portaria entra em vigor na data de sua assinatura, condicionada sua validade à publicação no DOM/SC, nos termos do Parágrafo Único do art.3º, do Decreto nº 2128, de 28 de outubro de 2010.

Município de Timbó, em 20 de junho de 2011; 141º ano de Fundação; 77º ano de Emancipação Política.

MARIA ANGÉLICA FAGGIANI

Secretária Municipal da Fazenda e Administração

Portaria NºSEMFA-C1254 de 20 de junho de 2011.

PORTARIA NºSEMFA-C1254 de 20 de junho de 2011.

Concede prorrogação de Licença para Tratamento de Saúde ao servidor Ademar Uecker

A SECRETÁRIA MUNICIPAL DA FAZENDA E ADMINISTRAÇÃO, no uso das atribuições que lhe são conferidas pela Lei Complementar

nº 196, de 29 de Dezembro de 2.000, e Decreto nº 1478, de 02 de Janeiro de 2.009, e com fundamento nos artigos 170 e 172 da Lei Complementar nº 01, de 22 de outubro de 1.993, regulamentados pelos artigos 35 e 38 da Lei Complementar nº 136, de 02 de julho de 1.998, RESOLVE:

RESOLVE:

Art. 1º Conceder Prorrogação de Licença Para Tratamento de Saúde a servidor Ademar Uecker, ocupante do cargo de Auxiliar Operacional, lotado na Fundação Municipal de Esportes, por quatro (04) dias, a contar de 30/06/2011 a 03/07/2011, conforme Processo RH11-0084.

Art.2º Esta Portaria entra em vigor na data de sua assinatura, condicionada sua validade à publicação no DOM/SC, nos termos do Parágrafo Único do art.3º, do Decreto nº 2128, de 28 de outubro de 2010.

Município de Timbó, em 20 de junho de 2011; 141º ano de Fundação; 77º ano de Emancipação Política.

MARIA ANGÉLICA FAGGIANI

Secretária Municipal da Fazenda e Administração

Portaria NºSEMFA-C1255 de 20 de junho de 2011.

PORTARIA NºSEMFA-C1255 de 20 de junho de 2011.

Concede Licença para Tratamento de Saúde a servidora Ruth Anklan Hoffmann.

A SECRETÁRIA MUNICIPAL DA FAZENDA E ADMINISTRAÇÃO, no uso das atribuições que lhe são conferidas pela Lei Complementar nº 196, de 29 de Dezembro de 2.000, e Decreto nº 1478, de 02 de Janeiro de 2.009, e com fundamento nos artigos 170 e 172 da Lei Complementar nº 01, de 22 de outubro de 1.993, regulamentados pelos artigos 35 e 38 da Lei Complementar nº 136, de 02 de julho de 1.998, RESOLVE:

RESOLVE:

Art. 1º Conceder Licença Para Tratamento de Saúde a servidora Ruth Anklan Hoffmann ocupante do cargo de Professora, lotado na Fundação Municipal de Educação, por treze (13) dias, a contar de 05/07/2011 a 17/07/2011, conforme Processo RH06-0210.

I - com remuneração integral do cargo no período de 20/06 à 04/07/2011 (15 dias); e

II - com remuneração equivalente à 91% do salário-de-benefício, a título de auxílio-doença, no período de 05/07 à 17/07/2011 (13 dias).

Art.2º Esta Portaria entra em vigor na data de sua assinatura, condicionada sua validade à publicação no DOM/SC, nos termos do Parágrafo Único do art.3º, do Decreto nº 2128, de 28 de outubro de 2010.

Município de Timbó, em 20 de junho de 2011; 141º ano de Fundação; 77º ano de Emancipação Política.

MARIA ANGÉLICA FAGGIANI

Secretária Municipal da Fazenda e Administração

Portaria NºSEMFA-C1257 de 20 de junho de 2011.

PORTARIA NºSEMFA-C1257 de 20 de junho de 2011.

Concede Licença Por Motivo de Doença em Pessoa da Família à servidora Lourdes Ferrari.

A SECRETÁRIA MUNICIPAL DA FAZENDA E ADMINISTRAÇÃO, no uso das atribuições que lhe são conferidas pela Lei Complementar nº 196, de 29 de Dezembro de 2.000, e Decreto nº 1478, de 02 de

Janeiro de 2.009, e com fundamento nos artigos 170 e 172 da Lei Complementar nº 01, de 22 de outubro de 1.993, regulamentados pelos artigos 35 e 38 da Lei Complementar nº 136, de 02 de julho de 1.998, RESOLVE:

RESOLVE:

Art 1º Conceder Licença Por Motivo de Doença em Pessoa da Família à servidora Lourdes Ferrari, ocupante do cargo de Auxiliar Operacional, lotado na Secretaria Municipal de Educação, por quinze (15) dias, a contar de 30/07/2011, com remuneração proporcional a 70%, conforme Processo RH02-263.

Art.2º Esta Portaria entra em vigor na data de sua assinatura, condicionada sua validade à publicação no DOM/SC, nos termos do Parágrafo Único do art.3º, do Decreto nº 2128, de 28 de outubro de 2010.

Município de Timbó, em 20 de junho de 2011; 141º ano de Fundação; 77º ano de Emancipação Política.

MARIA ANGELICA FAGGIANI

Secretária Municipal da Fazenda e Administração

CÂMARA MUNICIPAL

Extrato de Contrato

Câmara de Vereadores de Timbó

Estado de Santa Catarina

E X T R A T O DE CONTRATO

Contrato temporário nº 001/2011

Contratante: Câmara Municipal de Timbó

Contratada: Grasielle Soares de Souza

Objeto: A CONTRATADA exercerá, temporariamente, as funções do cargo de Assessora de Comunicação da Câmara Municipal de Timbó.

A contratação temporária é realizada com fulcro no art. 2º, inciso VI, da Lei nº 2.045/1998, em razão da licença à gestante concedida à servidora Patrícia Xavier, que ocupa o cargo de provimento em comissão de Assessora de Comunicação do quadro de pessoal da Câmara Municipal de Timbó.

Valor: R\$ 2.506,46 por mês

Vigência: 05/07 a 29/10/11

Assinado: 04/07/2011 pela Câmara Municipal de Timbó (Ismael Maas Presidente) e Grasielle Soares de Souza

Videira

PREFEITURA

Decreto Nº 9.737/11

DECRETO Nº 9.737/11, DE 14 DE JULHO DE 2011.

Abre Crédito Adicional para Suplementação das Dotações que Especifica o Orçamento Vigente e dá outras providências.

O Prefeito Municipal DE VIDEIRA, considerando o disposto na Lei nº 2.457/10, de 15 de dezembro de 2010.

DECRETA

Art. 1º Fica aberto, no Orçamento da Prefeitura Municipal de Videira, crédito adicional no valor de R\$ 420.000,00 (Quatrocentos e vinte mil reais), à suplementação das seguintes dotações orçamentárias:

07- Secretaria Municipal de Educação

01 - Departamento de Educação

2.030 - Manutenção da Biblioteca

3.3.90.00.00.00.00.00.0.3.0000.0 20.000,00

09 - Secretaria Municipal de Infraestrutura

01 - Departamento de Obras e Serviços Urbanos

2.044 - Manutenção da Secretaria de Infraestrutura

3.3.90.00.00.00.00.00.0.3.0000.0 400.000,00

TOTAL DAS SUPLEMENTAÇÕES 420.000,00

Art. 2º A suplementação, a que se refere o artigo anterior, correrá à conta do superávit financeiro do exercício de 2010.

Art. 3º Este Decreto entra em vigor na data de sua assinatura, condicionada a sua validade à publicação no DOM/SC, nos termos da Lei nº 2070/08 e do Decreto nº 9.098/09, revogadas as disposições em contrário.

Videira, 14 de julho de 2011.

WILMAR CARELLI

Prefeito Municipal

Publicado o presente Decreto nesta Secretaria de Administração aos 14 dias do mês de julho de 2011.

VALMOR LUIZ DALL'AGNOL

Secretário de Administração

Decreto Nº 9.738/11

DECRETO Nº 9.738/11, DE 14 DE JULHO DE 2011.

Abre Crédito Adicional para Suplementação das Dotações que Especifica o Orçamento Vigente e dá outras providências.

O Prefeito Municipal DE VIDEIRA, considerando o disposto na Lei nº 2.457/10, de 15 de dezembro de 2010.

DECRETA

Art. 1º Fica aberto, no Orçamento da Prefeitura Municipal de Videira, crédito adicional no valor de R\$ 250.000,00 (Duzentos e cinquenta mil reais), à suplementação da seguinte dotação orçamentária:

03 - Secretaria Municipal de Administração

01 - Administração

2.010 - Manutenção da Secretaria de Administração

3.3.90.00.00.00.00.00.0.1.0000.0 250.000,00

TOTAL DAS SUPLEMENTAÇÕES 250.000,00

Art. 2º A suplementação, a que se refere o artigo anterior, correrá à conta do excesso de arrecadação do exercício de 2011.

Art. 3º Este Decreto entra em vigor na data de sua assinatura, condicionada a sua validade à publicação no DOM/SC, nos termos da Lei nº 2070/08 e do Decreto nº 9.098/09, revogadas as disposições em contrário.

Videira, 14 de julho de 2011.

WILMAR CARELLI

Prefeito Municipal

Publicado o presente Decreto nesta Secretaria de Administração aos 14 dias do mês de julho de 2011.

VALMOR LUIZ DALL'AGNOL

Secretário de Administração

Decreto Nº 9.739/11

DECRETO Nº 9.739/11, DE 18 DE JULHO DE 2011.

Abre Crédito Adicional para Suplementação das Dotações que Especifica o Orçamento Vigente e dá outras providências.

O Prefeito Municipal DE VIDEIRA, considerando o disposto na Lei nº 2.567/11, de 06 de julho de 2011.

DECRETA

Art. 1º Fica aberto, no Orçamento da Prefeitura Municipal de Videira, crédito adicional no valor de R\$ 2.000,00 (dois mil reais), à suplementação da seguinte dotação orçamentária:

01 - Gabinete do Prefeito Municipal

01 - Assessoria de Gabinete

2.003 - Contribuições

3.3.50.00.00.00.00.00.0.1.0000.0 - Transferências a Instituições 2.000,00

Privadas sem fins lucrativos

TOTAL DAS SUPLEMENTAÇÕES 2.000,00

Art. 2º A suplementação, a que se refere o artigo anterior, correrá à conta do superávit financeiro de 2010.

Art. 3º Este Decreto entra em vigor na data de sua assinatura, condicionada a sua validade à publicação no DOM/SC, nos termos da Lei nº 2.070/08 e do Decreto nº 9.098/09, revogadas as disposições em contrário.

Videira, 18 de julho de 2011.

WILMAR CARELLI

Prefeito Municipal

Publicado o presente Decreto nesta Secretaria de Administração aos 18 dias do mês de julho de 2011.

VALMOR LUIZ DALL'AGNOL

Secretário de Administração

Credenciamento Nº 01/2011 - PMV

ESTADO DE SANTA CATARINA

PREFEITURA MUNICIPAL DE VIDEIRA

CREDENCIAMENTO Nº 01/2011

O Prefeito Municipal de Videira no uso de suas atribuições, torna público para o conhecimento dos interessados, que foi deferido o pedido de credenciamento para prestação dos serviços constantes no item 01, das seguintes empresas: Agência Mirage S/C Ltda, Editora Folha de Videira Ltda ME, Editora Gráfica A Coluna Ltda e Editora Vale do Rio do Peixe Ltda.

Videira, 19 de julho de 2011.

WILMAR CARELLI

Prefeito Municipal

PR 21/2011 - FMAS

ESTADO DE SANTA CATARINA

MUNICÍPIO DE VIDEIRA

FUNDO MUNICIPAL DE ASSISTÊNCIA SOCIAL

PREGÃO PRESENCIAL Nº 21/2011-FMAS

O Prefeito Municipal de Videira, através do Fundo Municipal de Assistência Social, torna público que fará realizar o Pregão Presencial nº 21/2011 - FMAS. 1. OBJETO: AQUISIÇÃO DE EQUIPAMENTOS ELETRÔNICOS, ELETRODOMÉSTICOS E MÓVEIS PARA CASA LAR,

CREAS, CRAS, GRUPO DA TERCEIRA IDADE E NÚCLEOS DO PETI DO DEPARTAMENTO DE AÇÃO SOCIAL. 2. TIPO: MENOR PREÇO UNITÁRIO. 3. CREDENCIAMENTO: a partir das 14:00 horas do dia 03 de Agosto de 2011, na Avenida Manoel Roque, nº 188, Videira/SC. 4. ABERTURA: às 14:15 horas do mesmo dia. 5. OBTENÇÃO DO EDITAL: O Edital completo está disponível no site www.videira.sc.gov.br ou no Departamento de Licitações, no horário das 08:00 às 11:45 e das 13:30 às 17:45. 6. INFORMAÇÕES: Através dos telefones (49) 3566-9034/3566-9012.

Videira/SC, 18 de Julho de 2011.

WILMAR CARELLI

Prefeito Municipal

PR 22/2011 - FMAS

ESTADO DE SANTA CATARINA

MUNICÍPIO DE VIDEIRA

FUNDO MUNICIPAL DE ASSISTÊNCIA SOCIAL

PREGÃO PRESENCIAL Nº 22/2011-FMAS

O Prefeito Municipal de Videira, através do Fundo Municipal de Assistência Social, torna público que fará realizar o Pregão Presencial nº 22/2011 - FMAS. 1. OBJETO: AQUISIÇÃO DE CAMISETAS PARA O DIA ESTADUAL PELO FIM DA VIOLÊNCIA E EXPLORAÇÃO SEXUAL INFANTO-JUVENIL, QUE SERÁ REALIZADO NO DIA 24 DE SETEMBRO DE 2011 PELO DEPARTAMENTO DE AÇÃO SOCIAL. 2. TIPO: MENOR PREÇO POR LOTE. 3. CREDENCIAMENTO: a partir das 14:00 horas do dia 04 de Agosto de 2011, na Avenida Manoel Roque, nº 188, Videira/SC. 4. ABERTURA: às 14:15 horas do mesmo dia. 5. OBTENÇÃO DO EDITAL: O Edital completo está disponível no site www.videira.sc.gov.br ou no Departamento de Licitações, no horário das 08:00 às 11:45 e das 13:30 às 17:45. 6. INFORMAÇÕES: Através dos telefones (49) 3566-9034/3566-9012.

Videira/SC, 19 de Julho de 2011.

WILMAR CARELLI

Prefeito Municipal

PR 442011 - FMS

ESTADO DE SANTA CATARINA

MUNICÍPIO DE VIDEIRA

PREGÃO PRESENCIAL Nº 44/2011 - FMS

O Prefeito Municipal, através do Fundo Municipal de Saúde, torna público que fará realizar o Pregão Presencial nº 44/2011-FMS. 1. OBJETO: CONTRATAÇÃO DE EMPRESA PARA EFETUAR SERVIÇOS DE ASSISTÊNCIA TÉCNICA E LIMPEZA NOS APARELHOS DE AR CONDICIONADOS DAS UNIDADES DE SAÚDE DA SECRETARIA DE SAÚDE. 2. TIPO: MENOR PREÇO POR LOTE. 3. CREDENCIAMENTO: a partir das 16:00 horas do dia 03 de Agosto de 2011, na Avenida Manoel Roque, nº 188, Videira/SC. 4. ABERTURA: às 16:15 horas do mesmo dia. 5. OBTENÇÃO DO EDITAL: O Edital completo está disponível no site www.videira.sc.gov.br ou no Departamento de Licitações, no horário das 08:00 às 11:45 e das 13:30 às 17:45. 6. INFORMAÇÕES: Através dos telefones (49) 3566-9034/3566-9012.

Videira/SC, 18 de Julho de 2011.

WILMAR CARELLI

Prefeito Municipal

Portaria Nº 0466/11

PORTARIA nº 0466/11

Determina que o servidor Orlando Donzelli exerça suas funções na Secretaria Municipal de Agricultura e Meio Ambiente.

O Prefeito Municipal DE VIDEIRA, no uso de suas atribuições legais e, à vista do contido na Comunicação Interna da Secretaria Municipal de Infraestrutura,

RESOLVE

Determinar que, ORLANDO DONZELLI, admitido para exercer o cargo de Auxiliar Operacional, exerça suas funções, na Secretaria Municipal de Agricultura e Meio Ambiente, podendo, por interesse público, ser removido.

Esta Portaria entra em vigor na data de sua assinatura, condicionada a sua validade à publicação no DOM/SC, nos termos da Lei nº 2.070/08 e do Decreto nº 9.098/09.

Videira, 15 de julho de 2011.

WILMAR CARELLI

Prefeito Municipal

Publicada a presente Portaria nesta Secretaria de Administração aos 15 dias do mês de julho de 2011.

VALMOR LUIZ DALL´AGNOL

Secretário de Administração

Portaria Nº 0467/11

PORTARIA nº 0467/11

Autoriza o Uso do Largo da Estação Ferroviária

O Prefeito Municipal DE VIDEIRA, no uso de suas atribuições legais e com fundamento no art. 125, parágrafo 4º, da Lei Orgânica do Município e, à vista do contido no Processo Administrativo nº 9741/11,

RESOLVE

Autorizar o uso do Espaço do Largo da Estação Ferroviária pelo Hospital Divino Salvador, no dia 20 de agosto de 2011, das 08:00h às 13:30h, para evento em comemoração aos 56 anos de atividades neste Município.

Esta Portaria entra em vigor na data de sua assinatura, condicionada a sua validade à publicação no DOM/SC, nos termos da Lei nº 2.070/08 e do Decreto nº 9.098/09.

Videira, 15 de julho de 2011.

WILMAR CARELLI

Prefeito Municipal

Publicada a presente Portaria nesta Secretaria de Administração aos 15 dias do mês de julho de 2011.

VALMOR LUIZ DALL´AGNOL

Secretário de Administração

Portaria Nº 0467/11

PORTARIA nº 0467/11

Autoriza o Uso do Largo da Estação Ferroviária

O Prefeito Municipal DE VIDEIRA, no uso de suas atribuições legais e com fundamento no art. 125, parágrafo 4º, da Lei Orgânica do Município e, à vista do contido no Processo Administrativo nº 9741/11,

RESOLVE

Autorizar o uso do Espaço do Largo da Estação Ferroviária pelo Hospital Divino Salvador, no dia 20 de agosto de 2011, das 08:00h às 13:30h, para evento em comemoração aos 56 anos de atividades neste Município.

Esta Portaria entra em vigor na data de sua assinatura, condicionada a sua validade à publicação no DOM/SC, nos termos da Lei nº 2.070/08 e do Decreto nº 9.098/09.

Videira, 15 de julho de 2011.

WILMAR CARELLI

Prefeito Municipal

Publicada a presente Portaria nesta Secretaria de Administração aos 15 dias do mês de julho de 2011.

VALMOR LUIZ DALL´AGNOL

Secretário de Administração

Portaria Nº 0468/11

PORTARIA nº 0468/11

Declara estável servidor que especifica

O Prefeito Municipal DE VIDEIRA, no uso de suas atribuições legais e à vista do que consta no Processo Administrativo nº 9680/11,

RESOLVE

Declarar estável a servidora LORECI TEREZINHA VANIN DE LIMA, Professora de Educação Infantil, nível E-PE-MAG-I, por ter cumprido e sido aprovada no estágio probatório previsto em lei.

Esta Portaria entra em vigor na data de sua assinatura, condicionada a sua validade à publicação no DOM/SC, nos termos da Lei nº 2.070/08 e do Decreto nº 9.098/09.

Videira, 15 de julho de 2011.

WILMAR CARELLI

Prefeito Municipal

Publicada a presente Portaria nesta Secretaria de Administração aos 15 dias do mês de julho de 2011.

VALMOR LUIZ DALL´AGNOL

Secretário de Administração

Portaria Nº 0469/11

PORTARIA nº 0469/11

Declara estável servidor que especifica

O Prefeito Municipal DE VIDEIRA, no uso de suas atribuições legais e à vista do que consta no Processo Administrativo nº 9674/11,

RESOLVE

Declarar estável a servidora MARLI BACHER STEDILLE, Técnica de Enfermagem, nível CE04, por ter cumprido e sido aprovada no estágio probatório previsto em lei.

Esta Portaria entra em vigor na data de sua assinatura, condicionada a sua validade à publicação no DOM/SC, nos termos da Lei nº 2.070/08 e do Decreto nº 9.098/09.

Videira, 15 de julho de 2011.

WILMAR CARELLI

Prefeito Municipal

Publicada a presente Portaria nesta Secretaria de Administração

aos 15 dias do mês de julho de 2011.

VALMOR LUIZ DALL ´AGNOL
Secretário de Administração

Portaria Nº 0470/11

PORTARIA nº 0470/11

Declara estável servidor que especifica

O Prefeito Municipal DE VIDEIRA, no uso de suas atribuições legais e à vista do que consta no Processo Administrativo nº 9675/11,

RESOLVE

Declarar estável a servidora MARLENE LUCILA TURCO, Auxiliar de Serviços Gerais, nível E-PE-SGE-I, por ter cumprido e sido aprovada no estágio probatório previsto em lei.

Esta Portaria entra em vigor na data de sua assinatura, condicionada a sua validade à publicação no DOM/SC, nos termos da Lei nº 2.070/08 e do Decreto nº 9.098/09.

Videira, 15 de julho de 2011.
WILMAR CARELLI
Prefeito Municipal

Publicada a presente Portaria nesta Secretaria de Administração aos 15 dias do mês de julho de 2011.

VALMOR LUIZ DALL ´AGNOL
Secretário de Administração

Portaria Nº 0471/11

PORTARIA nº 0471/11

Declara estável servidor que especifica

O Prefeito Municipal DE VIDEIRA, no uso de suas atribuições legais e à vista do que consta no Processo Administrativo nº 9676/11,

RESOLVE

Declarar estável a servidora LUCIMAR APARECIDA THIBES COUTO, Professor de Ensino Fundamental, nível E-PE-MAG-I, por ter cumprido e sido aprovada no estágio probatório previsto em lei.

Esta Portaria entra em vigor na data de sua assinatura, condicionada a sua validade à publicação no DOM/SC, nos termos da Lei nº 2.070/08 e do Decreto nº 9.098/09.

Videira, 15 de julho de 2011.
WILMAR CARELLI
Prefeito Municipal

Publicada a presente Portaria nesta Secretaria de Administração aos 15 dias do mês de julho de 2011.

VALMOR LUIZ DALL ´AGNOL
Secretário de Administração

Portaria Nº 0472/11

PORTARIA nº 0472/11

Declara estável servidor que especifica

O Prefeito Municipal DE VIDEIRA, no uso de suas atribuições legais e à vista do que consta no Processo Administrativo nº 9677/11,

RESOLVE

Declarar estável a servidora LINDAMIR CORREA DA ROCHA, Auxiliar de Serviços Gerais, nível E-PE-SGE-I, por ter cumprido e sido aprovada no estágio probatório previsto em lei.

Esta Portaria entra em vigor na data de sua assinatura, condicionada a sua validade à publicação no DOM/SC, nos termos da Lei nº 2.070/08 e do Decreto nº 9.098/09.

Videira, 15 de julho de 2011.
WILMAR CARELLI
Prefeito Municipal

Publicada a presente Portaria nesta Secretaria de Administração aos 15 dias do mês de julho de 2011.

VALMOR LUIZ DALL ´AGNOL
Secretário de Administração

Portaria Nº 0473/11

PORTARIA nº 0473/11

Declara estável servidor que especifica

O Prefeito Municipal DE VIDEIRA, no uso de suas atribuições legais e à vista do que consta no Processo Administrativo nº 9678/11,

RESOLVE

Declarar estável a servidora LEILA MARLEI ZSHORNACK, Auxiliar de Serviços Gerais, nível E-PE-SGE-I, por ter cumprido e sido aprovada no estágio probatório previsto em lei.

Esta Portaria entra em vigor na data de sua assinatura, condicionada a sua validade à publicação no DOM/SC, nos termos da Lei nº 2.070/08 e do Decreto nº 9.098/09.

Videira, 15 de julho de 2011.
WILMAR CARELLI
Prefeito Municipal

Publicada a presente Portaria nesta Secretaria de Administração aos 15 dias do mês de julho de 2011.

VALMOR LUIZ DALL ´AGNOL
Secretário de Administração

Portaria Nº 0474/11

PORTARIA nº 0474/11

Declara estável servidor que especifica

O Prefeito Municipal DE VIDEIRA, no uso de suas atribuições legais e à vista do que consta no Processo Administrativo nº 9679/11,

RESOLVE

Declarar estável a servidora MAYSA REBELATTO, Agente Técnico Administrativo, nível E-PE-SAU-I, por ter cumprido e sido aprovada no estágio probatório previsto em lei.

Esta Portaria entra em vigor na data de sua assinatura, condicionada a sua validade à publicação no DOM/SC, nos termos da Lei nº 2.070/08 e do Decreto nº 9.098/09.

Videira, 15 de julho de 2011.
WILMAR CARELLI
Prefeito Municipal

Publicada a presente Portaria nesta Secretaria de Administração aos 15 dias do mês de julho de 2011.

VALMOR LUIZ DALL ´AGNOL
Secretário de Administração

Portaria Nº 0475/11

PORTARIA nº 0475/11

Autoriza o Uso de Ginásio Municipal

O Prefeito Municipal DE VIDEIRA, no uso de suas atribuições legais e com fundamento no art. 125, parágrafo 4º, da Lei Orgânica do Município e, à vista do contido no Processo Administrativo nº 9609/11,

RESOLVE

Autorizar o uso das dependências do Ginásio Municipal Padre Bruno Pokolm, pelo Polícia Militar, nos dias 04 e 05 de agosto de 2011, para a realização da formatura do Programa Educacional de Resistência às Drogas - PROERD.

Esta Portaria entra em vigor na data de sua assinatura, condicionada a sua validade à publicação no DOM/SC, nos termos da Lei nº 2.070/08 e do Decreto nº 9.098/09.

Videira, 18 de julho de 2011.

WILMAR CARELLI

Prefeito Municipal

Publicada a presente Portaria nesta Secretaria de Administração aos 18 dias do mês de julho de 2011.

VALMOR LUIZ DALL ´AGNOL
Secretário de Administração

Portaria Nº 0475/11

PORTARIA nº 0475/11

Autoriza o Uso de Ginásio Municipal

O Prefeito Municipal DE VIDEIRA, no uso de suas atribuições legais e com fundamento no art. 125, parágrafo 4º, da Lei Orgânica do Município e, à vista do contido no Processo Administrativo nº 9609/11,

RESOLVE

Autorizar o uso das dependências do Ginásio Municipal Padre Bruno Pokolm, pelo Polícia Militar, nos dias 04 e 05 de agosto de 2011, para a realização da formatura do Programa Educacional de Resistência às Drogas - PROERD.

Esta Portaria entra em vigor na data de sua assinatura, condicionada a sua validade à publicação no DOM/SC, nos termos da Lei nº 2.070/08 e do Decreto nº 9.098/09.

Videira, 18 de julho de 2011.

WILMAR CARELLI

Prefeito Municipal

Publicada a presente Portaria nesta Secretaria de Administração aos 18 dias do mês de julho de 2011.

VALMOR LUIZ DALL ´AGNOL
Secretário de Administração

Portaria Nº 0476/11

PORTARIA nº 0476/11

Torna sem efeito a Portaria nº 0981/09 que designou servidor para exercer Função Gratificada

O Prefeito Municipal DE VIDEIRA, no uso de suas atribuições legais e com fundamento na Lei nº 2.100/09 e no art. 72, XIII, da Lei Orgânica do Município,

RESOLVE

Tornar sem efeito, a partir de 1º de agosto de 2011, a Portaria nº 0981/09, que designou o servidor LEANDRO TAVARES DA SILVA, para exercer a Função Gratificada de Chefe de Equipe de Trabalho, símbolo FG-4.

Esta Portaria entra em vigor na data de sua assinatura, condicionada a sua validade à publicação no DOM/SC, nos termos da Lei nº 2.070/08 e do Decreto nº 9.098/09, produzindo seus efeitos a partir de 1º de agosto de 2011.

Videira, 18 de julho de 2011.

WILMAR CARELLI

Prefeito Municipal

Publicada a presente Portaria nesta Secretaria de Administração aos 18 dias do mês de julho de 2011.

VALMOR LUIZ DALL ´AGNOL
Secretário de Administração

INPREVID

Contrato BETHA

INSTITUTO PREVIDÊNCIA SOCIAL SERVIDORES PÚBLICOS MUNICÍPIO DE VIDEIRA - INPREVID
CONTRATO Nº 01/2011

OBJETO: LOCAÇÃO SOFTWARE CONTABILIDADE PÚBLICA

LOCADOR: INPREVID

LOCATÁRIO: BETHA SISTEMAS LTDA

VIGÊNCIA: 01/07/2011 A 30/06/2012

VALOR MENSAL:R\$140,00

FUNDO DE ASSISTÊNCIA MÉDICA SERVIDORES PÚBLICOS MUNICÍPIO DE VIDEIRA - FASM

CONTRATO Nº 02/2011

OBJETO: LOCAÇÃO SOFTWARE CONTABILIDADE PÚBLICA

LOCADOR: FASM

LOCATÁRIO: BETHA SISTEMAS LTDA

VIGÊNCIA: 01/07/2011 A 30/06/2012

VALOR MENSAL:R\$140,00

Consórcios

CIS/AMARP

Termo Aditivo Nº. 01/2011 ao Contrato Administrativo Nº 13/2011

Termo Aditivo nº. 01/2011 ao Contrato Administrativo nº 13/2011
TERMO ADITIVO Nº. 01/2011 AO CONTRATO DE RATEIO CELEBRADO ENTRE O MUNICÍPIO DE VIDEIRA E O CONSÓRCIO INTERMUNICIPAL DE SAÚDE DO ALTO VALE DO RIO DO PEIXE-CIS-AMARP PARA O EXERCÍCIO DE 2011.

O CONSÓRCIO INTERMUNICIPAL DE SAÚDE DO ALTO VALE DO RIO DO PEIXE - CIS-AMARP, pessoa jurídica de direito público, inscrita no CNPJ sob número 11.023.771/0001-10, com sede a Rua Manoel Roque, 99, no município de Videira, Estado de Santa

Catarina, neste ato representado pelo seu Presidente Cláudio Spricigo, brasileiro, prefeito do município de Arroio Trinta, portador da Cédula de Identidade nº. 10/R 1.912.533, inscrito no CPF sob nº. 551.995.939-00, residente e domiciliado à Rua Orlando Zardo, nº. 13, no município de Arroio Trinta, SC, e o Município de Videira/SC neste ato representado por seu prefeito, Sr. Wilmar Carelli, ajustam e acordam entre si o presente TERMO ADITIVO Nº. 01/2011 ao Contrato nº. 13/2011 nos termos da Lei 8.666, de 21 de junho de 1993, suas alterações e legislações pertinentes, mediante as cláusulas e condições seguintes:

DAS DISPOSIÇÕES GERAIS:
CLAÚSULA PRIMEIRA

Fica ALTERADA A Cláusula quarta (DOS VALORES E FORMA DE REPASSE), alínea b) A importância Variável de R\$ 50.000,00 (Cinqüenta Mil Reais), de acordo com a utilização dos serviços mensais conforme cota do município, conforme Planilha de Gastos encaminhada mensalmente pelo CIS-AMARP ao município, nos meses de junho à dezembro do ano de 2011, totalizando R\$ 350.000,00 (Trezentos e Cinqüenta Mil Reais).

CLAÚSULA SEGUNDA-

Ficam ratificadas as demais cláusulas do Contrato Nº 13/2011, desde que não contrariem o que ficou convencionado no presente Termo Aditivo.

E, por estarem assim, justos e acordados, firmam o presente Termo Aditivo ao Contrato Administrativo nº 13/2011 em 03 (tres) vias de igual teor, para que produzam seus jurídicos e legais efeitos.

Videira, 30 de junho de 2011.
CLÁUDIO SPRICIGO WILMAR CARELLI
Presidente CIS-AMARP Prefeito de Videira

VISTO:
Humberto Dalpizzol
OAB/SC 15588

Resolução 12/2011
Resolução nº 12/2011

Cláudio Spricigo, Presidente do Consórcio Intermunicipal de Saúde do Alto Vale do Rio do Peixe-CIS-AMARP, Prefeito Municipal de Arroio Trinta, usando da competência que lhe confere o inciso VIII, art.17 do Estatuto Social do CIS-AMARP.

RESOLVE:
Art. 1º Ficam Credenciados os Prestadores de Serviços Médicos (Exames Diagnósticos e Consultas Especializadas), em conformidade com o edital 01/2010, a relação a seguir:
- CLÍNICA DE FISIOTERAPIA FISIOMED LTDA ME-CNPJ 13.658.426/0001-89- Termo de Credenciamento Nº. 09/2011.

Art.2º Esta Resolução entra em vigor na data de sua publicação.

Videira, 12 de julho de 2011.
CLÁUDIO SPRICIGO
Presidente CIS-AMARP

CIS/AMUREL

Ata da Assembleia Geral Ordinária

CIS-AMUREL

Consórcio Intermunicipal de Saúde da Amurel

CNPJ. 02.715.882/0001-05

22.06.2011 - ATA DA ASSEMBLÉIA GERAL ORDINÁRIA DO CONSÓRCIO INTERMUNICIPAL DE SAÚDE DA AMUREL - CIS/AMUREL

Aos vinte e dois dias do mês de junho do ano de dois mil e onze, às 14h30m, em segunda chamada, reuniram-se na sala dos Prefeitos da AMUREL, para Assembleia Geral Ordinária, os prefeitos: Sr. Celso Heidemann - Prefeito Municipal de Santa Rosa de Lima; Sr. Amarildo Matos de Souza - Prefeito Municipal de Imaruá; Sr. Inimar Felisbino Duarte - Prefeito Municipal de Jaguaruna; Sr. Silvio Heidemann - Prefeito Municipal de Rio Fortuna; Sr. Castilho Silvano Vieira - Vice-Prefeito do Município de Sangão e Sr. Arilton Francisconi Cândido - Prefeito Municipal de Treze de Maio. Participaram ainda, o Coordenador Técnico-Administrativo do CIS-Amurel, o Sr. Edson Nunes; o Diretor Executivo da Amurel, Sr. Jorge Leonardo Nesi; a Contadora do CIS/Amurel, Srta. Patrícia Vieira Martins, e o Assessor Jurídico do CIS/Amurel, o Dr. Fábio Borges. Após saudar os presentes, o Secretário do Cis/Amurel, Sr. Sílvio Heidemann, na ausência da Presidente do CIS, passou a conduzir a assembleia e de imediato pediu ao coordenador técnico-administrativo para que efetuasse a leitura da convocação desta assembleia, que registro a seguir: EDITAL DE CONVOCAÇÃO DE ASSEMBLÉIA GERAL ORDINÁRIA. A Presidente do CIS/AMUREL - Consórcio Intermunicipal de Saúde da Região da Amurel, no uso de suas atribuições estatutárias, CONVOCA todos os Prefeitos dos Municípios Consorciados para ASSEMBLÉIA GERAL ORDINÁRIA, a realizar-se no dia 22 de junho de 2011 às 14.00 horas, com a presença de no mínimo 50% (cinquenta por cento) mais um dos Prefeitos ou representantes credenciados dos Municípios Consorciados, em primeira convocação, e às 14h30m, em segunda convocação, com a presença de no mínimo 1/5 (um quinto) dos Prefeitos ou representantes credenciados dos Municípios Consorciados, em sua sede provisória, localizada na Rua Rio Branco, n.º 67, Sede da AMUREL, bairro Vila Moema, Tubarão/SC. Na pauta do dia, em discussão as seguintes matérias: 1. Aprovação da Ata da Assembleia Anterior; 2. Apreciação e aprovação dos Registros Contábeis, referente ao 2º bimestre de 2011; 3. Assuntos Diversos. Tubarão, 06 de junho de 2011. LEONETE BACK LOFFI, Presidente do CIS-AMUREL. Em seguida colocou para aprovação (item I da pauta) a ata da AGO, realizada no dia 29/04/2011, com dispensa de sua leitura, tendo em vista que cópia da mesma foi recebida pelos Prefeitos, anteriormente a esta assembleia, a qual foi aprovada por todos. Na sequência o item II da pauta - Apreciação e Aprovação dos Registros Contábeis do 2º bimestre de 2011, a qual não se efetivou, tendo em vista as ausências da Presidente e do Tesoureiro do CIS, ficando decidido que, os relatórios serão enviados aos dois para conhecimento e deliberação, retornando para apreciação e aprovação na próxima assembleia, junto com os do 3º bimestre. Seguindo a pauta, Item III - Assuntos Diversos, a palavra foi deixada livre aos presentes e o coordenador do CIS informou que estava aguardando a manifestação da Clínica Pró-Vida sobre seu credenciamento. Após rápidos comentários, dispensados de registro nesta ata, o Secretário novamente agradeceu a todos e nada mais havendo a tratar, deu por encerrada a assembleia e determinou a este coordenador para lavrar a presente ata, que segue assinada nas formas de costume.

LEONETE BACK LOFFI
Presidenta do CIS-AMUREL
Prefeita Municipal de São Martinho

SILVIO HEIDEMANN

Secretário do CIS-AMUREL
Prefeito Municipal de Rio Fortuna

EDSON NUNES
Coordenador Técnico-Administrativo

DR. FÁBIO BORGES
Assessor Jurídico

Extrato de Contrato de Credenciamento

EXTRATO DE CONTRATO

Contrato de Credenciamento nº. 010/2011.

Contratante: CONSÓRCIO INTERMUNICIPAL DE SAÚDE DOS MUNICÍPIOS DA REGIÃO DA AMUREL

Contratada: NPM CLÍNICA MÉDICA E ODONTOLÓGICA S/S LTDA.

Objeto: O Contratado prestará ao Consórcio e aos Municípios Consorciados, quando solicitado, consulta especializada de dermatologia e pequenas cirurgias da pele.

Amparo Legal: Lei Federal nº. 8.666/93 (Edital de Credenciamento nº. 001/2009 e 001/2010).

Data da Assinatura: 13/07/2011.

Assinantes: Leonete Back Loffi pelo Contratante e, Naiana Bittencourt de Sá pela Contratada.